1A SECCION

El DIARIO DE LA MARINA es el periódico más antiguo de Cuba. Fué fundado en el año mil ochocientos treinta y dos.

Servicios especiales de España.

DIARIO DE LA MARINA

MIEMBRO de The *Associated Press*. Esta queda autorizada para usar nuestros servicios y noticias de información.

Hilo directo con New York.

1A SECCION

AÑO IC.—NUMERO 104 — Acogido a la franquicia postal — LA HABANA, MIERCOLES, 6 DE MAYO DE 1931.—SAN JUAN ANTE PORTAM LATINAM — Tiempo para hoy: BUENO — EJEMPLAR: 5 CENTAVOS

HEMEROTECA MUNICIPAL MADRID

IMPRESIONES

Habana, mayo, 1931.

Querido Pepín: ni tú eres republicano, ni yo monárquico, ni ese es el camino. Somos republicanos, aunque sin gorro frigio; lo somos de guayabera, zapato de pellejito y machete.

Pero al tratarse de España debemos tener franca libertad de apreciación.

El DIARIO DE LA MARINA ya va a cumplir un siglo, y a esa edad, querido Director, hay que caminar con prosopopeya, y no tomar ron, sino horchata.

Ordena que se publique el artículo que has mandado retirar.

Tuyo,

Gabriel Camps.

Complaceremos al amigo Camps, sin renunciar al derecho, que ejerceremos mañana, de replicarle.

LA REPUBLICA ES NADERIA

Por

Gabriel Camps

En día pasado tratábamos de la intelectualidad española en tono humorístico, porque le conviene al descanso del cuerpo descender, de vez en cuando, de las estrecheces del púlpito para saltar y refocilarse por los amenos prados de la risa.

Es indudable que todas las apariencias, son las de que **los intelectuales españoles** resultan los propulsores del cambio de régimen institucional en la Península. El sistema de las nóminas o lista de patronímicos es de suyo conmovedor e impresionante.

El periodismo baraja a diario los esclarecidos nombres de la gran farándula, y a modo de sonsonete llevamos pegado al laberíntico mecanismo auditivo los aureolados por la voladora fama del insigne Unamuno, del santo laico de Granada, de justísimo renombre éste, el Profesor de los Ríos, y los de Prieto, Domingo, Maciá, Miguel Maura, **et sic de coeteris.**

Es claro que esa es una parte de la intelectualidad, que no excluye, ya que es parte, el total de la cultura española.

Poca penetración psicológica y escasísimas lecturas habrán de atribuirse al que sólo crea, al que sólo sienta, que para juzgar de la situación española, únicamente monopolizan la capacidad apreciadora los intelectuales españoles. Hay otra intelectualidad en el mundo que apartada de todo prejuicio y de todo interés local no siente por la República flamante ningún sentimiento de aprobación y entusiasmo, sino cabalmente todo lo contrario.

Basta leer la prensa extranjera, que nos va llegando de Ultramar, para percatarse del desgano, del poco aprecio que la intelectualidad forastera de más amplias visiones experimenta por el cambio de régimen en España.

El recibimiento al Rey en Marsella, la Cosmópolis del Mediterráneo; las efusiones de Lyon, las muchedumbres de París, el familiar acogimiento de Londres; las manifestaciones en la Cámara de los Comunes, las críticas sutilísimas de la prensa alemana, los desplantes mismos de los diplomáticos extranjeros acreditados en Madrid, y sobre todo, el juicio de la prensa americana desde la Florida a California, que sería muy útil que reprodujera nuestra prensa para la mejor apreciación de los hechos, son sobradas presunciones de que existe otra intelectualidad fuera de nómina, que ve los acontecimientos por la otra luneta del anteojo mundial.

Ahora mismo tenemos sobre la mesa el gran periódico italiano de New York **Corriere de América**, en que el acreditado periodista Luigi Barzini, así se expresa, en el número correspondiente al 15 de abril último:

"Monumentos, usos, leyendas, idioma, son las trazas de la realeza española desde Flandes a California, del Río de la Plata a las Filipinas, de Sicilia a Cuba, de México a la Costa occidental de Africa. Treinta pueblos hablan español e **Il comando del Rey arrivaba ai limiti de la terra conosciute** (conocida).

¿Cómo es posible que un pueblo así (parece que me copia Barzini) haya podido separarse de su Monarquía, para seguir una peligrosa política de disgregación, que sólo ha de servir para despertar la atención del mundo político europeo y concentrarla en la situación española?

Nadie puede comprender qué cosa gana España con ser República. En una época en que sólo importa la lucha económica, en una época en que la eficiencia de la producción, del transporte y de los cambios, es la máxima meta de los grandes gobiernos organizadores, la teoría republicana se presenta como **una cosa fútil, anticuada, anacrónica".**

"¡Esto no puede seguir así!"... He aquí una frase que está haciendo fortuna entre los egoístas, y nada más egoísta que el pesimismo. Nada más cómodo. Cruzarse de brazos es, para muchos, la solución de todos los problemas. La suma síntesis de la felicidad humana. Hay alguien en alguna parte que atiende a todas las soluciones.

Y sin embargo, es necesario "dar con el mazo", o si no, lejos de salvarnos Dios, nos va a llevar el diablo a todos. Es preciso—y urgente—arreglar nuestros asuntos, empezando por tener fe en ellos y en nosotros mismos. Una mesa es un pedazo de madera; pero, además, una mesa. Así lo han querido los hombres de ingenio, los hombres ilusionados, los que antes de inventar la mesa sintieron la necesidad optimista de crearla. Los pesimistas, en cambio, son los únicos que pueden dejar, cruzados de brazos, que la mesa vuelva a ser un pedazo de madera.

Los pesimistas son los que están haciendo en Cuba de su riqueza, de sus infinitas posibilidades, una colonia otra vez, después de la labor constructiva de los libertadores. Estos hombres, con menos recursos en sus manos, con más obstáculos que vencer, han hecho de una colonia una república. Y no es posible concebir cómo puede permanecer nadie a estas alturas cruzado de brazos viendo cómo se desmorona la riqueza nacional, base de la soberanía. Cómo los ingenios se convierten en campos de caña, y los campos de caña en manigua, y la manigua en criadero de paludismo, de miseria, de crímenes. Cómo se recorre a la inversa, y sin indignación, el camino glorioso de los libertadores, cómo se desanda lo que fué invasión gloriosa hacia la independencia, volviéndose de la soberanía a la esclavitud económica.

Eso es crítica cómoda, se dirá. ¿Y la fórmula? Mire cada cual dentro de sí. Observe cada hombre su problema. Sitúelo, no en el tópico, sino en el tiempo. Y desate los brazos, sacúdalos, agítelos, llévelos a las cosas y haga de estas otra vez instrumentos de trabajo, después de modificarlas de acuerdo con la necesidad de los tiempos. Transfórmelas. Inventese de nuevo la mesa si queremos que todo el bosque no sea más que madera y si, verdaderamente, queremos comer a manteles.

Hay épocas en que las cosas todas son un lujo, y las hay, como ésta, en que las cosas todas deben tener el sentido de la necesidad. Aquel que tenga un negocio que lo organice como un servicio público. La frase la hemos encontrado en las propagandas mercantiles de uno de los primeros establecimientos de la Habana. Alguna vez la cita de un negocio no debe interpretarse como una propaganda. Precisamente en estos días se ve la gente aglomerada a las puertas de esta casa, llena, todo el día, de público. Algunas personas de juicio fácil y ligero se quedan asombradas considerando—desconsiderando—que "a pesar de no haber dinero en Cuba" la gente sigue gastando en lujos sus ahorros".

La gente, sin embargo, no es tan tonta. Mejor sería preguntarse si esa casa—¿por qué no nombrarla: "El Encanto"—no pone a dos pesos los artículos que antes eran de lujo y ahora de necesidad. Si sirve al interés público en vez de servir a la vanidad social. Si no ha organizado su negocio como un servicio público.

Si no ejerce una lección de optimismo en esta época en donde se están agotando todos los pesimismos en el gesto, estúpidamente desesperado, de cruzarse de brazos.

SE FUGO LA BARBA AZUL CON FALDAS

Se casó cinco veces y dió muerte a cuatro esposos a fin de cobrar los seguros

BOISE, Idaho, mayo 5. AP.—Hoy escapó de la prisión estatal en Boise, Lydia Southard, Barba Azul con faldas, pues se la acusó de haberse casado con cuatro hombres y haberlos envenenado a los cuatro, para cobrar las pólizas de seguro de vida de cada uno. Las autoridades, que buscaban esta noche a la prófuga por todo el territorio en que puede encontrarse oculta o huyendo, afirman que Lydia tuvo un cómplice, creyéndose que este sea Davis Minton, presidiario recientemente libertado bajo palabra de honor.

La terrible Lydia tiene 39 años de edad y fué condenada a diez años de prisión en 1925, por el asesinato del cuarto esposo. El quinto, con el que ya estaba casada cuando la denunciaron, se nombra Paul V. Southard, y durante el juicio de su mujer sostuvo con heroica entereza que ella era inocente, aunque fueron muchos los que pensaron, ante las pruebas evidentes de los crímenes cometidos por Lydia, que al ser encarcelada ésta, probablemente había escapado a correr la misma suerte que los otros cuatro maridos de la Barba Azul.

AYER POR LA TARDE FUE PUESTO EN LIBERTAD EL VIVERISTA JOSE PRIETO

Ayer por la tarde y bajo acción legal fué puesto en libertad el conocido viverista José Prieto Balsa, hermano de Juan Agustín que continúan presos en la Cárcel de la Habana. Hizo las gestiones por obtener la libertad del joven obrero el doctor Alberto Riera. La fianza prestada fué de mil pesos.

LIBERALES Y POPULARES ACORDARON HOY EN LA CAMARA LA CELEBRACION DE ELECCIONES GENERALES EN 1932

LA REBELION PORTUGUESA

EL PRESIDENTE de Portugal, general Oscar Fragoso Carmona, ha anunciado oficialmente el fin de la rebelión en la isla principal del grupo de Madeira, cuya capital, Funchal, estuvo un mes largo en poder de los sublevados. Las bajas fueron muy escasas, aunque se decía al principio que la lucha iba a ser cruenta y reñida. Los alzados en armas, sabiendo que no les secundaban ni en Portugal ni en en las demás islas, prefirieron rendirse, aunque muchos de ellos se refugiaron en el crucero portugués London», el cual los trasladó ayer, según informes de anoche del DIARIO, al buque «Curlew».

Una entrevista en Palacio y como consecuencia la reunión del Comité Parlamentario hoy

Como consecuencia de una larga entrevista celebrada ayer entre el Jefe del Estado y los doctores Vázquez Bello y Guas Inclán, Presidentes del Senado y la Cámara, supimos en Palacio, se reunirá esta tarde el Comité Parlamentario del Partido Liberal a las 2 y 30 minutos.

Al efecto han sido citados a última hora y con carácter urgente los representantes de la mayoría. Esto es: liberales y poplares.

Suscribe la citación el doctor Carmelo Urquiaga, Presidente del referido Comité de la Mayoría.

OBJETO DE LA REUNION

En la sesión, que teniendo en cuenta el asunto que la origina, nada de verse muy concurrida, se abordará ampliamente el problema de las reformas constitucionales.

Pero los miembros de la mayoría fijarán toda su atención en un punto esencialísimo de las reformas:

—Las Disposiciones Transitorias que aparecen en el proyecto de Reforma ofrecido a la Cámara por el Comité Parlamentario Conservador Ortodoxo.

LAS DISPOSICIONES TRANSITORIAS

Esas disposiciones transitorias encargan a la Cámara el señalamiento de nuevas elecciones generales en el plazo más breve posible.

ELECCIONES GENERALES

Elecciones generales suponen, naturalmente comicios presidenciales. Es decir elección del Presidente de la República, Senadores, Representantes, Gobernadores, Alcaldes.

Continúa en la última de esta Sección

LA SORDERA PUEDE SER CURADA RESTAURANDO CON LOS DEDOS LA TROMPA DE EUSTAQUIO DEFORME

Un especialista americano ha explicado cómo él logra curar fácilmente todos los casos

NUEVA YORK, Mayo 5. (TSH.)—El resultado de veinte años de investigación acerca de las causas y tratamiento de la sordera ha sido dado a conocer por el doctor Curtis H. Muncie, especialista en enfermedades del oído de Nueva York, ante cien médicos especializados en esa rama de la Medicina, entre los que figuraban profesores de la Facultad, investigadores científicos y alumnos del Colegio de Osteopatía y Cirugía de la Universidad de Filadelfia.

Continúa en la página QUINCE

DEPRECIACION DE LOS BONOS SOBRE AZUCAR

El Senado investiga por qué se dan menos facilidades a los azucareros llamados indigentes

El Senado, con diecinueve senadores, celebró ayer tarde una breve sesión, que dió comienzo a las cinco y media terminó a la hora reglamentaria (las seis).

Presidió el señor Vázquez Bello.

Se dió cuenta en ella de las comunicaciones enviadas por la Cámara participando la presentación de varias proposiciones de ley y algunos proyectos, que ahora serán discutidos por el Senado, previo el correspondiente informe de las comisiones.

Se aprobó el dictamen de la Comisión de Relaciones Exteriores relativo a la representación diplomática de Cuba en Finlandia, leído en la sesión anterior, y se aprobó tambien, por unanimidad, la petición de datos formulada por el señor Juan Gronlier, que ayer anunciamos habría de presentarse inquiriendo los

Continúa en la última de esta Sección

JEFE REBELDE HONDUREÑO

EL GENERAL Gregorio Ferrera, Jefe de la revolución hondureña, cuyo peligro para el Gobierno del »Presidente Mejia Colindres parece aumentar por días. El general Ferrera ha adoptado la táctica de vagar por las montañas, con varios centenares de secuaces, atacando inesperadamente las ciudades más indefensas, mediante una serie de marchas y contramarchas que constituye un enigma insoluble para los jefes del ejército de Honduras. Así, cuando se creía que iba a caer sobre San Pedro Sula, Ferrera retrocedió, dejando en angustiosa espera a las tropas concentradas allí, para volver a las montañas y lanzarse de repente contra Santa Rosa de Copan, la que tomó y saqueó, pasando a cuchillo a los 150 hombres de la guarnición. La táctica de Ferrera obliga al Gobierno hondureño a mantener »numerosas fuerzas en muchas ciudades y un grupo de columnas persiguiéndole a través del país. Los ultimos informes del DIARIO dicen que estaba acampado en Campuca, listo a caer con sus macheteros feroces —en su mayoría una indiada semisalvaje, reclutada en el interior— sobre la población próxima »de Gracias.

CADA DIA ES MAS GRAVE LA SITUACION DE LOS TORCEDORES CUBANOS

Persiste la tarea mínima y la vitolas de regalía van siendo sustituidas por las inferiores

Las noticias recogidas sobre la industria del tabaco continúan siendo de lo más pesimistas. Esta semana muchos de los obreros que acudieron ayer a su labor, recibieron la desagradable sorpresa, de encontrar en sus mesas, nuevos cepos y nuevas vitolas. Con rostro ceñudo cogían el cepo, leían el nombre y se encontraban, con un descenso en su jornal, que en estos tiempos de penuria y de tarea mínima, representa la necesidad de trabajar con peor material, y un desnivel enorme en el jornal.

Su primer pensamiento era seguramente dedicado a lo que podrán hacer el sábado con el contenido del sobre, que les entregará el capataz, para hacer frente a sus necesidades. Los que tienen agotado el crédito, encontrarán mas dificultades para re-

Continúa en la página QUINCE

NOS VISITA EL DIRECTOR GENERAL DE O. PUBLICAS

Visitó en la tarde de ayer la Redacción del DIARIO el ingeniero señor Narciso Onetti, que desempeñó durante largo tiempo la Jefatura de Obras Públicas de la Provincia de la Habana, cargo que abandonó en días pasados para asumir el de director general del Departamento.

El señor Onetti departió durante largo rato con el doctor José I. Rivero, quien le hizo presente su felicitación por haber sido designado para ese puesto.

EL DR. CARLOS M. DE LA CRUZ ATRIBUYE LA TRISTE REALIDAD PRESENTE A LA CONVENCION QUE INFRINGIO EL ARTICULO 115 DE LA CONSTITUCION, Y ACUSA A SUS MIEMBROS POR EXCESOS

EL MOMENTO NO PUEDE SER DE RUMORES, DECLARA EL GENERAL ALBERTO HERRERA

El Dr. García Montes afirma que los Presidentes no hacen nada en el tercer año de su mandato por estar preparando su reelección. Comenzaron ayer los informes sobre la Reforma

Extenso cambio de impresiones celebró ayer el Presidente con el Jefe del Estado Mayor General del Ejército, General Herrera.

Al abandonar Palacio dicho militar, acompañado del Secretario de la Guerra, General Rojas, y del Coronel Auditor, señor Guerrero, habló brevemente con los periodistas, y, refiriéndose a la noticia publicada por el periódico «El País» en su edición de la mañana, en que informaba de cambios en el alto comando militar, así como de la salida del General Herrera de su cargo de Jefe del Estado Mayor, declaró lo siguiente:

«Me acaba de sorprender la noticia aludida, aunque el momento no es ni debe ser de sorpresas, por un rumor más o menos, ya que abundan las noticias sin base que contribuyen a desvirtuar la opinión publica, y a perjudicar la marcha de asuntos de interés general.

«El momento no es ni puede ser de rumores, sino de ilustrar la opinión, con noticias ciertas e informaciones honorables, que orienten la vida nacional».

Esto nos dijo el Jefe del Ejército, agregando que ni él abandona su puesto ni en el alto comando del Ejército hay propósitos de cambios, como se ha dicho.

Las sesiones que celebre la Comisión encargada de la Reforma Constitucional tendrán lugar en el hemiciclo de la Cámara de Representantes y serán públicas.

Ayer se dió este caso, aun cuando las tribunas estuvieron vacías.

Comenzó su informe el doctor Oscar García Montes, quien habló desde el estrado para los representantes. Presidió el doctor Guas Inclán.

Ya entrada la noche el doctor García Montes interrumpió su disertación sobre la reforma para continuarla el jueves a las 3 de la tarde.

Como se ha advertido arriba, la sesión será pública.

El doctor aGrcia Montes comenzó definiendo la libertad individual y los derechos constitucionales. Se manifestó en contra del sistema parlamentario que se intenta establecer. Y abogó por los períodos presidenciales de cuatro años sin reelección fundándose en los males que aquélla acarrea y en que durante el tercer año de su mandato los presidentes sólo se ocupan de su reelección en perjuicio de los demás intereses nacionales.

Agregó que los períodos cortos democratizan la política en los países republicanos.

Aborda las reformas constitucionales acordadas por el Congreso y luego ratificadas o enmendadas por la Convención Constituyente.

El doctor Carlos Manuel de la Cruz interrumpe a García Montes, y dice:

Es tan fundamental esta cuestión que creo que el éxito de es-

Continúa en la página QUINCE

EL JUICIO POR LA MUERTE DEL LETRADO DR. JOSE HILL

Continuó ayer tarde, ante la Sala Primera de lo Criminal de esta Audiencia, el juicio oral de la causa seguida contra el abogado doctor Segundo Rodrigo Calderón, acusado por la muerte del también letrado doctor José Hill y Salcedo, hecho ocurrido en la casa de Chacón numero 2.

En esta sesión se entró de lleno en el examen de la prueba de testigos, que es numerosa, siendo interrogados por el Fiscal, doctor Chacón Carbonell, por el acusador privado doctor Enrique Roig y por el defensor doctor Francisco Felix Ledón, los siguientes: Mario Varela Alvarez, Alfonso Alfonso Carmona, Dr. Alfredo Comas y el doctor Juan Antiga.

El acto fué suspendido, ya oscureciendo, para continuarlo hoy.

A las dos de la tarde.

CON RESERVA SE PRACTICA UNA INVESTIGACION EN LA CARCEL DE PINAR DEL RIO

PINAR DEL RIO, mayo 5. DIARIO, Habana.—Desde ayer se encuentra en esta ciudad el Delegado de la Secretaría de Gobernación Juan Soler, instruyendo expediente en la Carcel. Ha designado Secretario al empleado de la Jefatura de Policía, Felipe Diaz González.

A la una de la madrugada de hoy vimos a ambos señores que salían de la Cárcel. Ahora que con las nueve de la noche nos hemos enterado que siguen actuando en la Cárcel.

No sabemos de qué asunto se trata, pero parece que guarda relación con quejas que de público se dice han sido presentadas a los centros superiores.

LLEGO EL HERMANO DE MR. CHADBOURNE

Ayer, pasajero del vapor turbo eléctrico «Morro Castle», llego procedente de Nueva York, Mr. Waldemar Chadbourne, hermano del mantenedor del plan azucarero conocido por ese nombre, y quien también dedica sus actividades a negocios de azúcares.

A recibir al distinguido viajero, acudieron al muelle de la Ward Line multitud de destacadas personalidades de nuestro mundo financiero.

LA FORMULA SUGERIDA PARA RESOLVER EL PROBLEMA DE LAS NORMALES ES IMPRACTICABLE

Se opone a ella el Reglamento y la Ley de dichas escuelas, y se prescinden de los normalistas

Hemos solicitado, ante la posibilidad de ser ordenada la reapertura de las Escuelas Normales, la opinion de un profesor titular de la Escuela Normal para Maestros de la Habana, y nos ha dicho, textualmente:

«Declarado inconstitucional el decreto de clausura, acabo de leer que un grupo de profesores de dichos centros sugeria una «fórmula», dándose como probable que sería elevada al doctor Céspedes como **una magnifica solución al problema de las Escuelas Normales.**

«He dudado un tanto, frente a ese calificativo y no menos ante la irrefutable conjetura de si no entrañaría tal «juicio» una **boutade**

Continúa en la última de esta Sección

ALFONSO FORS SERA JUZGADO VARIAS VECES

En la Habana y en Santiago se le instruye causa. Relata en su informe un crimen de Ortíz

En los centros jurídicos de esta ciudad se asegura que las acusaciones contra Alfonso L. Fors, por prevaricación, denegación de auxilio, desobediencia, desacato y otros delitos, dará lugar a la celebración de varios juicios orales, porque los delitos realizados lo han sido en distintos lugares de la Isla, no siendo posible que la Audiencia de Santiago de Cuba tenga jurisdicción sobre todos ellos.

El desacato y la prevaricación, por ejemplo pueden ser conocidos y juzgados por los tribunales de Oriente, porque fué allí donde se cometieron y están, desde luego, bajo su jurisdicción; pero el de desobediencia al no arrestar a Ortiz y la denegación de auxilio que eso significa, fueron cometidos en la Habana y será, por tanto, a los tribunales de esta provincia a la que corresponda juzgar al acusado.

Continúa en la última de esta Sección

PRECAVER... Y REMEDIAR

Realidades incontrastables han forzado la dimisión del criterio que durante algún tiempo imperó en algunos sectores del país con la pretensión de relegar a planos de inferioridad los problemas de índole política para aunar voluntades y concentrar esfuerzos en la solución de las cuestiones económicas. Ya es unánime la opinión de que para afrontar el estudio de estas últimas, con la serenidad que su carácter reclama, resulta indispensable, no obstante los crecientes apremios de su inmensa gravedad, poner término a la agitación cada día más honda y extendida que aquellas suscitan en la sociedad cubana. Y de un extremo a otro extremo de la República existe actualmente la sensación de que en los asuntos públicos, como en los negocios particulares, todo ha de quedar en suspenso mientras en una u otra forma no desaparezcan las presentes inquietudes.

Con ansias de paz moral y del esclarecimiento de los horizontes nacionales, un grupo de Representantes conservadores ha presentado a la Cámara baja un programa legislativo, que se extiende desde la derogación de la arcaica Ley de Orden Público de 1870, hasta la sustancial modificación de nuestro régimen constitucional. Y con iguales fines es sabido que labora un Senador, perteneciente al Partido Popular, en otro Proyecto de reformas a nuestra Carta de Soberanía. A todo ello se le llama, como sintética expresión de los nobles propósitos perseguidos, el plan—o los planes—de la cordialidad.

A llegar al restablecimiento de la normalidad por el sendero que traza el «grupo de los quince», se muestra propicia la Cámara de Representantes, a juzgar por las recientes declaraciones de su joven presidente. Podrá haberse alzado alguna voz en contrario, desde el lado netamente liberal o desde el campo en que ondea la bandera conservadora. Pero de antemano se descuenta la íntegra aceptación de lo que, en los extremos aludidos, dictamine la Comisión designada para ello, toda vez que a los unos sujetarán las habituales disciplinas del Partido y los otros no dejarán de brindar su concurso a los acuerdos de la mayoría liberal, en fidelidad a sus normas constantes, y tanto a la esencia como a la propia denominación del «cooperativismo».

El fin, ciertamente, no puede ser más patriótico y más loable. Nadie puede encontrarse que se resista a aplaudirlo y estimularlo. Es, a la vez, imperiosa necesidad nacional y estricto deber de patriotismo. No todos, sin embargo, se manifiestan optimistas, porque no son pocos los que piensan que a la perfección doctrinal y la belleza técnica de la fórmula, debe unirse su eficiencia práctica. Conveniente es, sin duda,—se dice—precaver el mal futuro. Pero es más urgente remediar los actuales.

Lo que se pretende realizar es tan grande, fundamental y perdurable que junto a ello se inclina el ánimo a despojar de importancia y de valor lo que solo presenta caracteres de accidental y transitorio. No cabe desconocer, sin embargo, que a la convicción de que precisan rectificaciones y mejoras, se ha llegado a virtud de un fuerte movimiento de opinión—que, por muchos medios y con grandes esfuerzos, se trató inútilmente de reprimir. Y a la hora en que se acude a la terapéutica del Derecho, sería prudente procurar, en primer término, el cese definitivo de la agitación popular con algo más tangible e inmediato que la simple esperanza de obtener gradualmente la tranquilidad.

En esa dirección, que es la que más rápida y directamente conduciría a la cordialidad, quizás pudiera desenvolverse con facilidad y éxito, el grupo brillante «de los quince». Ellos no son el Poder, puesto que no disponen de la mayoría parlamentaria. Tampoco constituyen ante el país «la oposición», toda vez que en ellos no ha delegado su representación ninguno de los complejos elementos que la integran. Asumiendo el carácter de mediadores, acaso lograran el acercamiento, que hasta ahora, pese a todos nuestros deseos, no se advierte, y que es lo único capaz de extinguir el pesimismo en el ambiente nacional y limpiar de nubes el horizonte de la patria.

SE PROYECTA EN LA CAMARA EXIMIR DE LOS IMPUESTOS A LAS SOCIEDADES REGIONALES

Las sociedades que «tengan establecidos cursos libres de enseñanza y ofrezcan asistencia médica y clínica a todos sus asociados», exentas de la tributación, dice el proyecto

Se presentó ayer tarde a la Cámara una proposición de ley que cuenta con las simpatías de todos los representantes.

La proposición dice así:

Por cuanto: por la Ley de Emergencia Económica y de Tributación Fiscal de fecha 29 de enero de 1931, se establecieron impuestos que vinieran a suplir el déficit presupuestal que se observaba, por virtud de la disminución de los ingresos ordinarios.

Por cuanto: que en el Capitulo Cuarto, Articulo VI, de dicha Ley, se dispone:

«Los recibos de cuotas mensuales de las sociedades o institucio-

Continúa en la última de esta Sección

DISTINCION A HECHAVARIA Y RIO BALMASEDA

Un grupo de catedráticos les envió un telegrama elogiando la actividad por ellos asumida

Con motivo de las diligencias judiciales que a diario se prodigan alrededor de los crímenes cometidos en Santiago de Cuba durante la supervisión militar del comandante Arsenio Ortiz, actualmente detenido en la Escuela de Aplicación de Columbia, y por la integridad y enaltecedora actividad desplegada por los doctores Echevarría y del Río Balmaseda, estos funcionarios judiciales han conquistado en la opinión pública la consideración que su rectitud como jueces merece.

Un grupo de distinguidos catedráticos de nuestra Universidad, del Instituto y otras personalidades de significación moral entre nosotros, dirigieron a los probos funcionarios el siguiente telegrama, anoche:

«Dres. Echevarría y Joaquín del Río Balmaseda.—Oriente.

«Digna actitud de ustedes cumpliendo estrictamente con su deber al enjuiciar presuntos responsables de los sucesos de Oriente es la más

Continúa en la última de esta Sección

LA SEGUNDA CONFERENCIA DE MADARIAGA EN LA HISPANO—CUBANA

Mañana por la tarde, en el Principal de la Comedia, será la segunda conferencia del ilustre ensayista don Salvador de Madariaga ante los socios de la Hispanocubana de Cultura, y exclusivamente para los socios, sobre «Hamlet y Cervantes», con el siguiente sumario: Los grandes europeos. Hamlet, Don Quijote, Don Juan, Fausto, Iván Karamasov. Sus atributos vitales. Paralelo entre Hamlet y Don Quijote. Purificación de errores corrientes. Figuras representantivas de las modalidades inglesa y española, del problema central de la experiencia.

Los nuevos Secretarios de Estado y Gobernación, doctores Clemente Vivanco y Octavio Zubizarreta, aparecen en la presente foto en unión del Presidente de la República, después de la toma de posesión de sus cargos.

PROCESADOS UN JEFE DE POLICIA Y 7 VIGILANTES

Permitían a un preso salir de la cárcel para robar usando un auto que guardaba en la Jefatura

MATANZAS mayo 5. DIARIO, Habana. — El Juez de Instrucción de Alacranes acaba de dictar un importante auto de procesamiento por el delito de prevaricación e infidelidad en la custodia de presos, contra el Jefe de la Policía Municipal de dicho pueblo, Fernando de León Sardiñas, el sargento de la misma policía Luis Valdes Campo, y los vigilantes Heodoro Tejera, Rogelio Piedra, Manuel Hernández, José Abreu, Daniel Vinegra, Antonio Febles e Isidro Sánchez Hernández.

Por dicho auto se le fia fianza al jefe de la referida Policía, de mil pesos, para poder gozar de libertad provisional, y de dos mil pesos a los otros procesados.

Este proceso se inició con motivo de permitirse al penado Abelardo López Rosales, que guardaba prisión en la Jefatura de Policía de Alacranes, que realizara salidas nocturnas, comprobándose que varias veces había ido hasta el campo de sports «José María Tarafa», donde realizó varios robos de gasolina, la que despues vendia en alguno sestablecimientos. El penado usaba para sus excursiones un automóvil que guardaba en la misma Jefatura, de cuyo hecho ya dimos oportuna cuenta al DIARIO, como se recordara, hecho que motivó numerosos comentarios al ser conocido por el público.—ALBERTO LOVIO, corresponsal.

GUGGENHEIM DECLARO AL PARTIR QUE REGRESARA DENTRO DE DOS SEMANAS

En horas de la mañana partió ayer en su avión particular para los Estados Unido sel Embajador norteamericano Mr. H. Guggenheim.

Piloteaba la maquina el teniente Quesada.

Le escoltaron, hasta Miami, un anfibio de la Pan American Airways y hasta treinta millas mar afuera dos aviones militares cubanos tripulados por los tenientes Barrientos y Montero.

Al aeropuerto de Columbia acudieron a despedir al Embajador el teniente Llaneras, el capitán Castellanos, el capitán Jones Menier y el senador Francisco M. Fernández, así como todo el personal de la Embajad norteamericana.

Declaró el señor Guggenheim que estaría de regreso en la Habana dentro de dos semanas.

OTRA REUNION DE LA COMISION UNIVERSITARIA

Los profesores proyectan ahora una nueva junta para tratar de problemas de gran importancia

Se nos informa que está predispuesta una segunda sesión de la Comisión Profesoral Universitaria que preside el doctor don Carlos de la Torre, una vez que sea obtenida la pertinente autorización oficial, que evite nuevas andanzas policíacas.

Por el absoluto hermetismo que mantiene dicha Comisión, ignoramos a esta hora la finalidad de la proyectada sesión, si bien inferimos se trate de asuntos importantes, ya que —a ese mismo efecto—nos consta se han celebrado diversas reuniones privadas, en las que participó la mayoría de los ex profesores universitarios que integran el mencionado organismo, representativo de la hoy clausurada Alma Mater.

Es fácil, también suponer que a esta nueva sesión de los comisionados del Claustro concurran y se incorporen los delegados recientemente designados por los señores ayudantes graduados, de las tres Facultades.

M.E.C.D. 2016

DIARIO DE LA MARINA

FUNDADO EN 1832

Dirigido hasta 1919 por D. Nicolás Rivero y Muñiz

Editado por la Cía. DIARIO DE LA MARINA (S. A.) cuyo programa consiste en la defensa de los intereses generales y permanentes de la Nación cubana, de los especiales de la Colonia española establecida en la misma y de la unión y armonía entre los diversos elementos que conviven en el país». —Art. 1o. de los Estatutos.

PRECIOS DE SUSCRIPCION AL «DIARIO DE LA MARINA»

Habana y Provincias
Mes . . . . . $ 1.60
Trimestre . . „ 4.20
Semestre . . „ 8.00
Año . . . . . „ 15.00

Extranjero
Trimestre . . $ 5.00
Semestre . . . „ 9.50
Año . . . . . „ 18.00

Edición Dominical (Para el extranjero solamente)
Semestre . . . $ 3.00
Año . . . . . „ 5.00

OFICINAS:
HABANA
Prado 103
NEW YORK
516 Fifth Ave.

TELEFONOS:
Redacción, Administración, Quejas, etc. C. Privado . . M.7911
Imprenta . . M-9665
Máquinas . . M-3450
Anuncios Clasificados A-3333
Radio . . M-7714

ARMONIAS

IRONIA DILUIDA

(Por GUSTAVO E. URRUTIA)

UN conocido «clubman» de la Playa que reside por ahora en París, pone amablemente en mis manos la defensa del negro de Cuba,—de los cubanos diría yo— contra lo que él considera como un ataque gratuito del celebrado cronista español Dn. José María Salaverría, y me sugiere que lo impugne.

Leído el recorte del «A.B.C.» de Madrid que contiene el escrito del publicista hispano, lo saludo con una ancha sonrisa que quisiera yo comunicar al remitente, quien me recuerda aquel estudiante de preceptiva que, sabiéndose al pie de la letra una definición de la ironía, rogaba, con su libro abierto, que se le mostrase un caso práctico, porque él no lograba descubrirla.

En ésta que es una de sus crónicas de viaje, consigna el escritor su asombro de que las empresas tranviarias de los Estados Unidos hagan tal confianza del público norteamericano, que efectúan los cobros por el sencillo método de los «traganikeles», sin dar al pasajero comprobante alguno del pago realizado. Su sorpresa cuaja en admiración cuando en un barrio proletario de Brooklyn ve que el cobrador de un tranvía popular de los arrabales, un hombre tranquilo de nariz enrojecida, cobra directamente el **nikel** y se lo mete con naturalidad en el bolsillo de su chaqueta, sin entregar en cambio ningún billete. Hace como si el coche del tranvía fuera suyo y no tuviese que dar cuentas a nadie.

Discurre el autor de «Espíritu Ambulante» sobre el estupor y la risa que tal procedimiento provocaría en los climas latinos, suspicaces, donde «todos se creen obligados a poseer un término medio de **viveza**», y presume que este sistema traería la ruina de las empresas en cuatro semanas.

En eso que él llama mutua prestación de confianza entre el público y las empresas, halla Salaverría vigente la moral del «gentleman» para las muchedumbres, y echa de menos el culto de la caballerosidad, de la palabra sagrada e indiscutible que prestaba el hidalgo, abandonado, según él, desde hace mucho tiempo entre los españoles como cosa ñoña, avejentada e inservible. Da, además, como explicación de semejante «régimen de asombrosa confianza y buena fe, la moral rigurosa, estricta e implacable del puritanismo religioso anglosajón».

Queriendo aguzar más el acicate del contraste, cuenta maravillado su experiencia en cierto banco de Londres donde tuvo que dejar una letra de cambio varios días en trámite de comprobación, sin obtener en cambio recibo alguno del depósito, y que al volver oportunamente a cobrarla, se le pagó su importe como si hubiesen estado «no en una grandísima metrópoli cosmopolita, sino en un pueblo chiquito donde todos se conocen».

El último estirón a la sensibilidad española lo da el autor señalando el hecho de que en Cuba y México, «países que sienten la influencia económica de los Estados Unidos», las empresas norteamericanas de transportes siguen el mismo sistema de cobranza «a pesar de que el «negro de la Habana y el indio de México son personas bien distintas del «blanco de pura raza aria que transita por Filadelfia y Boston. Pero no «vacilan en prestar su confianza a negros y mestizos, del mismo modo «que fían en la lealtad de los judíos, italianos y mulatos que utilizan los «tranvías en Nueva York. Sin duda descuentan y tienen previsto un tan«to por ciento de fraudes...». «Y he aquí la enseñanza trascendente que «de todo esto se deduce: que la moral del **«gentleman»** se puede incluso «traducir al lenguaje de las razas más inferiores; que los hombres que «han vivido tradicionalmente dentro de una ética de malicia y desho«nor son capaces de sentirse regenerados por la energía que trasciende de «la idea de la caballerosidad; que nada hay tan útil y práctico, en fin, «como el enseñar a los hombres, mercaderes y mozos de faena, funciona«rios y catedráticos, encopetados intelectuales o anónimos transeuntes, «a ser caballeros. La cosa que en nuestros climas, por desventura, se ha «dejado de cultivar desde hace bastante tiempo».

Urge señalar a mi «estudiante de preceptiva» la ironía diluída en en todo este trabajo, para que no siga pensando que el ilustrado literato hizo su viaje a las Américas con igual ceguera y gordura espiritual que algunos jornaleros inmigrantes.

Sabe el Sr. Salaverría que el anglosajón desprecia cordialmente no sólo a los «coloreados», sino a los pueblos del norte mediterráneo: españoles, franceses, italianos, griegos, etc. En el sistema de que se muestra tan entusiástico, bien ha visto él que la confianza la ejerce el público, que es quien por carecer de comprobantes, se expone a que el guardián de la hucha le niegue que ha pagado. La empresa demostraría igual candor que el pasajero si dejara la alcancía metálica sin vigilancia, pero esto se guarda bien de hacerlo. Esos negros, indios, mulatos, mestizos y blancos que forman las poblaciones de Cuba, México y otras repúblicas hispanoamericanas, desmienten con su confianza civilizada la inferioridad que les atribuyen los nórdicos.

Salaverría observó en la Habana que prácticamente la totalidad de los cobradores de tranvías son españoles, que no hay ni uno sólo de la raza de color, y sabe que la empresa ha establecido los «traganikeles»—como dice todo el mundo— para defender sus intereses. ¿Hemos de suponer que él está injuriando a sus paisanos? ¿Hemos de admitir que él acusa a España de habernos educado en una ética de malicia y deshonor? ¿Acaso ignora que antes y después de la influencia directa de los Estados Unidos la confianza mutua rige las transacciones mercantiles y de servicios en la América latina?

El palpó que no sólo en los tranvías extranjeros, sino en las líneas de ómnibus, en los automóviles de alquiler, en las fondas, en los comercios, en todas las operaciones cotidianas que no intervienen los americanos del Norte, esa gente «más inferior» es bastante superior para poner su confianza en la honradez ajena, pagando sin exigir comprobantes.

La ironía justifica también el ejemplo de la letra de cambio en el banco londinense. ¿Qué resguardo requiere ni qué valor tiene una letra de cambio, o un cheque, mientras carecen de la firma del cobrador? Si no hubiese una profunda ironía tendríamos que denunciar aquí una ignorancia infantil.

Este español que añora en su pueblo la hidalguía de otros tiempos, ha querido excitarlo por ácido contraste en los espíritus candorosos como el amigo inteligente que me escribe desde París, y a la vez lo intenta por la buída ironía sutilmente administrada a la aristocracia mental de sus lectores.

LOS DOCTORES ZUBIZARRETA Y VIVANCO JURARON SUS CARGOS

Elogió el Presidente a los nuevos Secretarios. Giordano Hernández, Sub de Gobernación, y M. Capestany, de Justicia

Los decretos nombrando los nuevos Secretario de Estado y de Gobernación, fueron firmados ayer a las once y media de la mañana por el Presidente de la República.

Fueron llevados a la firma por el Secretario de Gobernación y más tarde refrendados ante los miembros del Gabinete, que fueron expresamente citados por el Secretario de la Presidencia, don Ricardo Herrera, y los periodistas de Palacio, que también recibieron la invitación del general Machado.

Los decretos nombrando al doctor José Clemente Vivanco Secretario de Estado en propiedad y al doctor Octavio Zubizarreta Secretario de Gobernación, fueron firmados y enviados a la Gaceta inmediatamente.

LOS SUBSECRETARIOS

El Subsecretario de Estado, doctor Usabiaga, fué confirmado por el doctor Vivanco, de acuerdo con el Presidente.

También se resolvió ayer que se aceptara la renuncia que del cargo de Subsecretario de Justicia había presentado el doctor Giordano Hernández, nombrándosele para que desempeñe igual cargo, o sea el de Subsecretario de Gobernación.

Y ayer mismo en horas de la mañana decidió el Jefe del Estado quién habría de ocupar la Subsecretaría de Justicia.

La persona designada lo es el representante villareño doctor Manuel Capestany. La noticia gratísima de tal designación, la dió el propio general Machado al doctor Capestani, a Camagüey, donde se encontraba para asistir a un juicio oral.

LA TOMA DE POSESION

En su despacho oficial esperaba el Presidente de la República, a las once y media de la mañana, la llegada de los nuevos Secretarios de Estado y de Gobernación, doctores Vivanco y Zubizarreta. Ambos llegaron minutos después, encontrándose todos reunidos con el Presidente. Los miembros del Gabinete, Secretarios de Hacienda, doctor Ruiz Mesa; de Justicia, doctor Averhoff; de Comunicaciones, general Delgado; de Sanidad, doctor Rodríguez Barahona; de Instrucción Pública, doctor Céspedes; de Obras Públicas, ingeniero Lombillo Clark; el Secretario de la Guerra, general Rojas, y el de la Presidencia, don Ricardo Herrera.

También estaban los presidentes del Congreso, doctores Clemente Vázquez Bello y Guas Inclán; el senador coronel Carlos Machado, y los repórters de Palacio señores Marsans, Lamas, Polo, Savon, Serrano, Rosainz y nuestro compañero Aizcorbe.

DECLARACIONES

Inmediatamente después de poner sus firmas a los documentos levantados en el acto del juramento, usaron de la palabra el Presidente de la República y el doctor Zubizarreta.

El general Machado dijo lo siguiente:

El paso del doctor José Clemente Vivanco por la Secretaría de Gobernación ha sido una efectiva demostración de lo que significa en bien de la Administración de la Repblica la energía y la mesura como normas del funcionario público.

En medio de dificultades y de ataque, que tenían el carácter de agresiones de encarnizados enemigos más bien que de campañas políticas, se ha puesto siempre por encima el interés de la nación.

Y no los tratamos como enemigos, sino como adversarios, porque la fuerza de mi Gobierno es suficiente para repeler el ataque, aun el más importante.

A su paso por la Secretaría de Gobernación, el doctor Vivanco deja una estela de buen gobierno y de gran patriotismo, debido a su capacidad política, porque aun cuando él no ha sido político antes, lo es y ha sido en estos últimos tiempos, no paar la política pequeña, sino para la política grande, de idealidades, que es la que hemos hecho en estos momentos.

El coronel Vivanco va a un puesto de importancia extraordinaria. No tengo que decir ni una palabra más del coronel Vivanco porque el hecho de que pase de la Secretaría de Gobernación a la de Estado, demuestra que es un hombre de la absoluta confianza del Gobierno y especialmente del Presidente de la República.

El puesto de Secretario de Gobernación es un cargo de gran importancia. Antes de hacer el nombramiento del doctor Zubizarreta, quise consultarlo con los jefes políticos. Hablé con el doctor Vázquez Bello, quien me dijo que ese nombramiento merecía toda su simpatía; lo mismo me expresaron el presidente de la Cámara, doctor Guas, Viriato Gutiérrez y los jefes políticos de la provincia de la Habana, a la que el doctor Zubizarreta pertenece, y realmente he tenido gran satisfacción con ello, pues me han animado a hacer este nombramiento ya que el doctor Zubizarreta es el mejor sustituto en estos momentos del coronel Vivanco.

Mi contacto con todas las instituciones ha sido de tal índole que si hemos tenido algún éxito a él se debe. Yo recomiendo a ambos secretarios, al de Estado y al de Gobernación, que mantengan un nexo estrecho con todas las instituciones del Estado, y sobre todo con el Congreso. de amistad, de sinceridad y de simpatía, porque es la mejor manera de corresponder a la extraordinaria labor que realiza en defensa de los intereess del Gobierno y de la República.

EL DOCTOR ZUBIZARRETA

El doctor Octavio Zubizarreta, se expresó en la forma siguiente:

«Dos impresiones muy profundas embargan mi espíritu en este momento. Una, producida por el honor que me ha hecho el Honorable señor Presidente al designarme, honrándome. para un cargo de confianza, cual es la Secretaría de Gobernación. Y la otra, la que origina el recibir esta Secretaría de un hombre de gran talento, gran cultura, gran patriotismo y gran corazón: del doctor José Clemente Vivanco.

En orden a mi conducta futura en el Departamento, debo declarar que seguiré la misma senda que deja trazada el doctor Vivanco, de acuerdo con los deseos del señor Presidente, y que es: la de la honradez y decencia en todas sus manifestaciones.»

PERSONAS RECIBIDAS POR EL PRESIDENTE MACHADO

He aquí la lista de las personas que, separadamente, ayer fueron recibidas por el Jefe del Estado durante las horas de la mañana:

General Eugenio Molinet, comandante Rafael Carrerá, general Alberto Herrera, gobernador José R. Barceló, doctor Viriato Gutiérrez, doctor José C. Vivanco, doctor Octavio Averhoff, doctor Clemente Vázquez Bello, doctor Enrique Hernández Cartaya, Francisco Zayas Arrieta, doctor Octavio Zubizarreta, general Carlos M. de Rodas, general Manuel de J. Delgado, doctor Victoriano Rodríguez Barahona, doctor Mario Ruiz Mesa, doctor Eduardo Usabiaga, coronel Carlos Machado, representante Emilio San Pedro, coronel Ramón Vidal, representante Manuel Villalón, doctor Rafael Guas, doctor Eladio Ramírez León, doctor Celso Cuéllar, señor Felipe San Pedro.

CONSEJO DE SECRETARIOS

El Secretario de la Presidencia señor Herrera, manifestó a los periodistas ayer tarde que para hoy, en horas de la mañana, está señalado el reglamentario Consejo de Secretarios bajo la presidencia del general Machado.

Aquellos que siempre beben toman

Poland Water

(AGUA POLAND)

Depositarios y Distribuidores:
J. Gallarreta y Cía., S. en C.
Mercaderes 13 — Habana

UNA SESION — HOMENAJE EN HONOR DEL DR. SALAZAR Y SU ESPOSA EN N. ORLEANS

NEW ORLEANS, Louisiana, mayo 5 de 1931.—Por iniciativa de su Presidenta, la señorita Jessie Montejo, americana nativa, pero descendiente del general español Montejo, de la época de la colonización, el Club Hispano Americano de señoras de esta ciudad, ofreció en la tarde del sábado un te en honor de los distinguidos huéspedes de la ciudad, el doctor Salvador Salazar, de la Universidad de La Habana y su esposa.

A ruegos insistentes de la concurrencia, el doctor Salazar ofreció su conferencia sobre «El amor en la lírica cubana», con recitaciones de los principales poetas de dicha nacionalidad. Hizo la presentación del doctor Salazar el profesor mexicano doctor Monasterio, que lo saludó como un astro de la cultura hispana.

El doctor Salazar fué interrumpido a cada párrafo por calurosas manifestaciones de entusiasmo y al final recibió una larga ovación.

Son muchos los que insisten cerca del sabio maestro para que ofrezca nuevas conferencias en esta ciudad.

EL GREMIO DE MARINOS DE CAIBARIEN PROTESTA ANTE LA STRIA. DE AGRICULTURA

CAIBARIEN, mayo 5.—DIARIO. Habana.

En el día de hoy ha sido enviada a la Secretaría de Agricultura, en esa capital, la exposición de protesta redactada por el Gremio de Marinos de esta ciudad, con motivo de la solución dada por el delegado de dicha Secretaría al conflicto surgido entre los obreros del puerto de Caibarién y las empresas.

Estiman los protestantes que la referida solución no puede ser admitida porque no se ajusta a lo que se había pactado anteriormente por ambas partes.

Por lo que se estima que el conflicto sigue en pie.

Illa, corresponsal.

MATANCERAS

TOPACIO

En el Liceo.

Constituye hoy la actualidad matancera, la representación en la noche del Lunes de la Comedia francesa, que tan sólidamente se ha mantenido en el cartel habanero por espacio de varios meses.

Conocido era ya su argumento, por que en sus «Impresiones» habló de esa obra nuestro ilustre director, el doctor José I. Rivero, acrecentando el interés y la curiosidad que por aplaudirla existía en Matanzas.

Había verdadera expectación.

Y antes de las nueve, hora fijada para la representación, veíase colmada aquella sala de la aristocrática sociedad, por cuya escena pasaran, en desfile que no habrá olvidado nadie, artistas del cartel de Esperanza Iris en pleno imperio de su popularidad, de Esteban y Nora Serrador, de Margarita Xirgú y Miguel Muñoz.

Un concurso selecto, selectísimo, ocupaba todas las butacas que extendíanse desde el proscenio hasta los ventanales del frente.

La rica cortina de terciopelo zafiro, con sus pesados flecos de plata y sus soberbios bordados en hilos del mismo metal, plegóse para abrir la obra y se adueñó desde entonces Topacio, Tordesillas, de la voluntad de cuantos allí nos hallábamos.

El humilde maestro, tímido, honestísimo, pulcro de conciencia y sano de alma, comienza a presentarnos la humanidad inmensa de su humanísimo papel.

En los cuatro actos desarrolla Topacio una labor que maravilla al auditorio.

Primero íntegro; vacilante después; al borde del abismo más luego; y en el lodo, finalmente, Topacio es la viva reproducción de la viva existencia, en la lucha, en la brega y el combate por la vida.

Traducida a todos los idiomas, aplaudida ante todos los públicos, la obra, no perderé seguramente el tiempo hablando a mis lectores de lo que ya todos conocen.

Y aunque sea modesto e insignificante mi aplauso no lo escatimaré tampoco a ese Tordesillas, a esa Herrero y a esa La Casa, flor de juventud y de arte que de tantas simpatías y de tanto favor goza en Matanzas.

Vivieron sus papeles.

Los grabaron en el libro de la gloria, que perdura más que en el mármol, más que en el bronce y más que en el oro.

Todos en sus respectivas encarnaciones, todos en sus tipos, sus conciencias, estuvieron maravillosos.

Y la expectación y la curiosidad y el grande anhelo sentido por los matanceros de saborear esa obra, quedó plenamente satisfecha, plenamente cumplido.

Obra y artistas gustaron sobremanera y el acicate que en todos prendieran aquellas «Impresiones» del **DIARIO DE LA MARINA**, tuvo en la sala del Liceo exteriorización y reflejo, el consiguiente.

Fiestas así, permítame la Directiva que lo remarque, traerán nuevamente al Club el auge y la preponderancia que su hasta ayer lánguido pasar, hacía a muchos dolerse, añorando días y épocas ya idas.

Pocas fiestas, pero buenas. He ahí el lema y he ahí la labor a desarrollar.

No ignoramos el presente, sabemos de sus dificultades, conocemos el esfuerzo, pero para tener asociados hay que halagarlos, satisfacerlos, y el doctor Font Tió y Valeriano Gómez, bien están demostrando que así lo quieren.

Pasada la voluntaria clausura de aquellas salas, en corto, muy corto tiempo se vienen sucediendo los acontecimientos en aquella casa.

A la representación de Topacio seguirá ahora, en este mismo mes, la gran fiesta del 20 de mayo.

Y durante el verano, sin costo, sin expendio, utilizando propios recursos entre la juventud podrá ofrecerse un programa ameno, interesante, divertido.

Pero no nos extendamos más y complete esta nota la relación de la concurrencia—que bien puede ser calificada de au grand complet—con las líneas que me sirven de acta a esta velada del lunes.

En primera mención citaré la que es hoy allí, por el cargo que ostenta su esposo, la primera dama del Liceo, Panchita Tió de Font, la dama tan dulce y tan buena, que es blasón y es timbre de esta sociedad.

Las señoras de Urquiza, de Beato y de Botet, tres leaders de los salones yumurinos, Ana Rosa Estorino, María Dolores Núñez y Amparo Araña.

Mercedes Hernández Escalada de Hernández y Raquel Fernández Lavarrere de Romeu, dos bellezas refulgentes, que glorían todas mis crónicas cuando las señalo.

Margot Gelabert de Del Puerto, Graziella Tió de García y Margot Menéndez de Oliva, en el lunch que siempre presiden, que es de los más animados parties que se forman en todas nuestras fiestas.

Zelaida Montero de Menéndez, Gloria Carballo de González Irigoyen, Lolita Cuní de Almirall y Elvirita Borges de Moré, grupo juvenil en el que se aunan a la gracia y la belleza, la distinción y la elegancia.

Una recién casada.

Pura de la Portilla de Aguirre, que presentábase en sociedad por primera vez después de sus esponsales.

En tono verde su toilette, en un matiz de malaquita, emblema de esperanzas y anhelos, ya realidad.

Caridad Gómez de Zapico María Mesana de Rodríguez, Rosa Elejalde de Moro, Monona Chávez de Alfonso, Dollres Navarro de Marcos y Bernardina Bilbao de Bilbao.

La interesante esposa del administrador del National City Bank, Amparo Gorris de Quirós, siempre tan elegante.

Muy chic la toilette de la airosa compañera del presidente del Rotary Club.

Blanquita Parravicini de Reynaldo, desplegando el buen gusto de una toilette primaveral de exquisito gusto, Panchita Morales de Luque, de las más celebradas siempre en toda reseña social, Esther Menéndez de Font, blonda, gentilísima, y Pilar Pardiñas de Pardiñas, la esposa del ingeniero jefe de Obras Públicas del Distrito.

Herminia Oliva de Uriarte, en quien proclama s uapellido, como todas las que lo llevan, la belleza yumurina.

Ya la joven señora de Pico González, Bubu Herques.

América Carballo de Alzuri, Nena Irastorza de Estorino y Celia Pérez de Mencía.

La señora de Rusinyol, Rosa Carbó, que sólo en fiestas de este rango tiene la crónica oportunidad de anotarla en sus listas.

Un último nombre.

El de la gentil fiancée de Dominguito Lecuona, María Moré.

Una constelación, la jeneusse.

Laly González, Nena Zapico, Lía Carbó, Petit y Nina Lovio, Matilde Gorris, Delia Irigoyen y Dulce Velunza.

Lolita Solís, cuya reaparición en nuestras fiestas es aurora de belleza y gracia y fascinación.

Yuya Horta y Rosita Riera, blonda una, la otra morena y las dos encantadoramente sugestivas.

Consuelito e Hilda Díaz Pardo, en la grata compañía del doctor Carlos Valdés Cartaya y Luis Riera.

Yoya Herques, figura de espiritualidad suprema, talento, gracia y simpatías cautivadoras.

Las Bilbao, una legión de lirios del Rihn.

Bertila Haedo, Herminita Uriarte, Aurorita Muro y Enma Moré, fragancia y lozanía, perfume y hechizo y gloria.

Angélica Fernández Lavarrere, la fiancée del doctor Botet.

Rosa Catalina Carbó, que atesora trinos y armonías en la voz, y albura en el alma de lilial nitidez.

Margot Carballo, Victoria Moro, y Pilar Peña.

Teté Gómez Albuerne, la hija del director del Liceo, un poema de romántica hermosura.

Y Rosa Elena Lecuona, gallarda expresión de la aristocracia matancera, emblema de distinción, gracia y belleza que parecen perpetuarse de generación en generación.

Fué una beldad Elena Hernández.

Y beldad es esa Rosa, su hija, para la que hay siempre en mi pluma el elogio que merece.

Se inspira en el corazón, y lo cultiva en el alma, una amistad y un afecto, que también se han sucedido de una a otra generación.

Pasada la una dió término la representación de «Topacio» y de aquel desfile magnífico es fiel expresión esta reseña, una más entre miles por mi escritas que se suma a las páginas de ese historial del Liceo, casa que fué de mi abuelo, que lo presidió, de mi padre, que militó entre sus socios, y hoy del cronista, que tiene a gala figurar entre sus cincuenta miembros de número, los que formamos su más alto consejo, su suprema dirección.

Título que sólo alcanza la constancia, el amor y la ininterrumpida devoción a su bandera.

POST-MATANCERAS

Del día.

La extensión de la anterior reseña me hace agrupar en esta segunda y última nota de la correspondencia de hoy las nuevas que en el Carnet completan la información.

Despediré primeramente para San Miguel de los Baños a los esposos Flor-Artamendi, que con su hermana Leonor, la blonda señora de Bazil, la interesante Leonor, son temporadistas del Vichy cubano.

Diré también, que la directora del Tennis, la señora de Botet, ha acordado con sus compañeras de directiva que sean las tardes de juego para damas y caballeros, los domingos en vez de los sábados.

Se accedió a la súplica que ayer hacía desde estas «Matanceras» y tendremos ya el domingo próximo la primera sesión.

La de mañana jueves, como la de la pasada semana, es sólo para señoras y señoritas, que acudirán en gran número, ya que fueron deliciosas las horas de la tarde anterior.

Una enhorabuena consignaré en este párrafo.

Para Narciso Onetti, que acaba de pasar a la Dirección de Obras Públicas, cargo en el que sustituye al señor Castillo, cuyo paso por ese cargo será de indeleble memoria.

Un ascenso entraña esa designación para el ingeniero Onetti, que a otros muchísimos títulos a nuestras simpatías y nuestro afecto une el de ser hermano de Sofía, la esposa del comandante Carrerá, queridísimos en la sociedad yumurina.

Honrará el puesto Onetti.

Porque se encierran en ese apellido integridad, competencia y caballerosidad infinitas.

Otra ruptura de que dar cuenta hoy también.

Nota de hielo en pleno verano.

Han terminado las relaciones, que era noficiales desde hace tiempo, entre una encantadora mademoiselle, vecinita de las inmediaciones del Parque, y un joven estudiante, que es hijo de un conocido galeno, director de un establecimiento benéfico de esta población.

Todo ha acabado entre esos jóvenes.

Roto y mustio su idilio.

Y en la mot de la fin, una nueva que ha de recibirse por todos con tanto agrado como de que ofrecerá muy pronto una fiesta en sus salones, el Casino Español.

Fiesta de mayo.

Que es fiesta de luz, de flores, matices y perfumes.

Manolo JARQUIN.

Casos y Cosas

EFICACIA

¡Nada, nada, está probado!
¡Hay que ser recto, señores!
¡A aquel que azúcar se vuelve
las hormigas se lo comen!
Hace diez o doce días
que amenacé a los ladrones
que me robaban bombillos
del portal, y desde entonces
estoy viendo el resultado
de mis amenazas, porque
parece que ellos leyeron
aquellos versos en donde
yo decía que si alguno
volvía por los **faroles**
iba a sentir, por lo menos,
quince o veinte perdigones,
y ya puedo estar tranquilo,
pues del susto tan enorme
que parece que llevaron,
han redoblado los **golpes**
y hoy se los llevan a pares.
¡Ya me han llevado catorce!

Sergio ACEBAL.

Estado del Tiempo

Nota del mediodía del Martes

Las presiones está.. algo bajas en Cuba, Golfo y México hacia el Norte por la región central de los Estados Unidos. En los Estados del Atlántico al Norte de la Florida y en el Atlántico hay barómetro alto y buen tiempo.

Pronóstico para el Miércoles: En general buen tiempo. Vientos del Nordeste al Sur flojos a moderados. Algunas turbonadas.

Observatorio Nacional.

E. PAPILLAUD PARIS
PURGANTE LE ROY
Folletos Apartado 137_ HABANA

Agentes para Anuncios en EUROPA:
E. BOURDET & Cie
antes DAVIGNON, BOURDET & Cie
9, Rue Tronchet, PARIS
19, 21, 23, Ludgate Hill, LONDRES

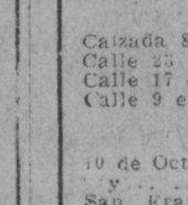
FARMACIA
DROGUERIA DE "JOHNSON"
DE TURNO LOS LUNES
Obispo Nº 30 TELEFONO-A-2129

LA MAYOR
35 EDIFICIOS
700 EMPLEADOS
SARRÁ
DROGUERIA
A-8020 A-3641
ABIERTA TODOS LOS DIAS
TODA LA NOCHE LOS MARTES

FARMACIAS DE TURNO

MIERCOLES

HABANA

Calle y número	Teléfonos
Antón Recio 30	A-337
Estrada Palma y Trocadero	M-505
Avenida S. Bolívar 109	M-418
Villegas 33	M-403
General Silverio Sánchez Figueras 33	M-519
Bartolomé Masó 48	U-681
Avenida de la Independencia y Avenida Menocal	U-680
Zenea y Oquendo	U-692
Zenea 91	M-416
José de San Martín y R. M. Alonso	U-606
Avenida de la República y General Aranguren	M-448
Habana 187	M-460
General Carrillo 172	U-707
Benjumeda 7	U-691
Miguel Aldama 68	M-407
Espada y 27 de Noviembre	U-625
I. Agramonte 363½	M-459
República del Brasil y Mercaderes	A-641
Máximo Gómez 246	M-508
Castillo 6 esquina a Santa Rosa	M-465
Tenerife 74	M-512
V. Ruiz Lazuriaga 24	M-519
VEDADO	
Calzada 84 entre A y B	F-627
Calle 23 y G	F-611
Calle 17 esquina a 20	F-628
Calle 9 esquina a I	F-616
VIBORA	
10 de Octubre núm. 695 y	I-767 I-755
San Francisco y Buenaventura	I-751
10 de Octubre y Vista Alegre y	I-123 I-716
JESUS DEL MONTE Y SANTOS SUAREZ	
Rodríguez y Dolores	I-761
10 de Octubre 383	I-746
Santos Suárez 10	I-753
Juan Delgado y Lacret	I-775
Serafines y Flores	M-484
LUYANO	
Santa Ana y Guasabacoa	I-773
J. Alonso e Infanzón	X-237
CERRO	
Palatino y Atocha	I-771
Vista Hermosa 14 esquina a La Rosa	I-760
Calzada del Cerro 859	I-749

Nota.—Este grupo deberá prestar el servicio público todo el día y la noche de los domingos siguientes: Enero 11; Febrero 22; Abril 5; Mayo 17; Junio 28; Agosto 9; Septiembre 20; Noviembre 1 y Diciembre 13.

VICHY

(FRANCIA)

REINA DE LAS ESTACIONES TERMALES

TRATAMIENTO DE LAS ENFERMEDADES DEL HIGADO
(Litiasis, Ictericia, Congestión)

ENFERMEDADES DE LA NUTRICION
(Diabetes, Gota y Obesidad)
DISPEPSIAS GASTRO-INTESTINALES

No crea que una cura en VICHY es muy costosa. Por una cantidad que puede variar entre $112.00 y $210.00, según el hotel que Vd. elija y la época de la cura, puede obtener lo siguiente: Estancia de 21 días en un buen hotel, tratamiento termal, distracciones y excursiones (propinas e impuestos comprendidos.)

El Agente de la Compañía Trasatlántica Francesa en ésta, calle de O'Reilly Nro. 9 le dará todos los informes que desee y al mismo tiempo le podrá vender carnets de tratamientos.

Las mejores pilas del mundo

Las pilas "Unit Cell" EVEREADY rinden el máximo de servicio; producen una brillantísima luz, son infalibles y sumamente económicas.

De venta por los comerciantes de primer orden. ¡Rechace imitaciones!

AMERICAN EVEREADY WORKS
30 East 42nd Street, Nueva York, E. U. A.

DR. P. M. SOUZA
Garganta, Nariz y Oídos, Hospitales de New York, Viena, Budapest, Habana.
San Lázaro 226, de 2 a 4.

Fresca-Cómoda-Perfecta

Elegante-Duradera

Se venden los libros "Junto al Capitolio" $1.00 y Max el Pitcher" $0.60 lo vende la Vda. de Víctor Muñoz. Calle San Lázaro No. 82 entre Carmen y Vista Alegre. Teléfono X-3837.

M.E.C.D. 2016

LA INDUSTRIA LECHERA EN CUBA

(AL DR. BARAHONA)

El Reglamento debe cumplirse porque su redaccion fue una obra consciente y meditada. Palabras elocuentes del ilustre ex-Secretario de Sanidad doctor Francisco María Fernández.

VII

Según ha publicado la prensa en estos últimos días, recientemente ha habido personas que se han acercado al señor Secretario de Sanidad, a fin de pedirle a éste que extraoficialmente se conceda un plazo para que se cumplan determinados preceptos del nuevo Reglamento, cuyos preceptos resultan ser, por cierto, los fundamentales y básicos de aquél.

Estimamos que el doctor Rodriguez Barahona, conocedor ya de todo lo que ha ocurrido con los industriales y productores de leche de vaca, no acceda a dicha petición que, como otras análogas en anteriores epocas, solo trataron de extraviar y desorientar a las autoridades sanitarias, con detrimento del prestigio de las propias autoridades, del gobierno y del progreso de la industria lechera. Es más, solo las anomalías políticas de estos últimos tiempos y el desconcierto existente en algunos departamentos del Estado, han podido permitir que hasta ahora no se haya comenzado a exigir el cumplimiento del Reglamento de Leche, después que la Secretaría de Sanidad, en una forma coercitiva y casi violenta, clausuró los establecimientos comerciales de venta de leche de la capital de la República, y obligó a los comerciantes a invertir fuertes sumas de dinero en la instalación de plantas de pasteurizar; todo, sin aún haberse regulado ni organizado la producción de la leche que habia de servir para que dichas plantas funcionaran.

Lo anteriormente expuesto es tan cierto, que el doctor Francisco María Fernández hace dos años, y siendo Secretario de Sanidad, en una aclaración dirigida al periódico «Excelsior» de esta capital, puntualizó perfectamente esta cuesión, precisamente para enmudecer a los que, guiados por un lucro ilegítimo, difamaban la bella obra sanitaria realizada en materia de leche, con objeto de que continuase el estado de desorientación y de vacilaciones que entonces existía y bajo cuyo amparo solo vivían unos cuantos aprovechados con perjuicio de los verdaderos pequeños productores y de los comerciantes legítimamente establecidos.

He aquí las elocuentes palabras del ilustre ex-Secretario de Sanidad: «Con respecto al valor que le concede su periódico a los métodos de producción y venta de leche en la República, también me es grato informarle, que la Secretaría a mi cargo hace más de tres años que se ocupa de resolver tan grave problema, siguiendo en esta materia las inspiraciones del Honorable señor Presidente de la República.

En los dias diez y ocho al veinte y tres de Abril del pasado año de 1927, la Secretaría de Sanidad convocó a un Congreso a los señores productores y abastecedores de leche de toda la Isla, con objeto de que aportaran al mismo sus conocimientos científicos y prácticos y con estos elementos de estudio, modificar o crear una reglamentación eficiente. En este Congreso, al que concurrieron vaqueros y comerciantes tanto de la ciudad de la Habana como del más humilde rincón de la República, se nombró una comisión integrada por productores y abastecedores para que conjuntamente con los tecnicos del Departamento, redactara un Reglamento. Esta comision ha trabajado incesantemente oyendo a todos los ineresados y aprovechando los magníficos trabajos que en el referido Congreso se presentaron y fueron aprobados, redactando al final de su labor, fecunda y provechosa, un cuerpo legal, que a mi juicio, dotará al pueblo de Cuba de los métodos más adecuados para consumir leche química y bacteriológicamente buena.

Este Reglamento ya está en vigor. Si se tiene en cuenta la importancia que tiene para la infancia y para el pueblo en general, que en el mercado haya solo disponible leche en buenas condiciones higiénicas, la implantación de estos nuevos métodos constituirá una página más de gloria para el gobierno del General Machado.

Esta Secretaría conoce, como dice su periódico, las dificultades que se encontraran para la ejecucion del Reglamento aludido, pero espera que todas sean vencidas porque en sus preceptos se ha tenido en consideración las peculiaridades de nuestra deficiente produccion de leche de vaca y el sistema rutinario observado por los que se dedican al negocio de venderla. En definitiva, todo se reducirá a mantener con energías los principios de la nueva reglamentación, hasta lograr la educación necesaria de los interesados y los consumidores. El pueblo de Cuba, inteligente y culto, pronto apreciará en su justo valor la obra emprendida por esta Secretaría en su propio beneficio. En cuanto a los productores y abastecedores, ya en estos momentos se han manifestado de acuerdo con que solo se expenda leche de vaca certificada con diez mil bacterias por centimetro cubico, y leche cruda ordinaria con quinientas mil; debiendo ser la demás pasteurizada. Si en todos los paises civilizados se consume leche de vaca reuniendo estas condiciones, no existe motivo alguno para que en el nuestro no se haga lo mismo, aunque pudiera motivar la censura aislada de los que por encima del bien publico ponen sus intereses privados, o de los que no teniendo el grado cultural apropiado, huyen de toda innovación progresista, enamorados de lo viejo y anticuado por anticientífico que sea. A estos últimos, bastará con deciries, que en Estados Unidos, Alemania, Francia, Inglaterra y Argentina, la leche que se expende al público es certificada o pasteurizada; que en Mexico toda la que se consume es pasteurizada y que el Gobierno de Ecuador, recientemente, acaba de subvencionar a la Cruz Roja para que ésta instale plantas de pasteurizar leche dedicadas al consumo nacional.

Vea señor Director y amigo como no estamos «dormido en la nave». La población cubana puede tener la seguridad, que dentro de breve tiempo tomará leche de vaca buena desde todos los puntos de vista; con lo que no solamente será menor la mortalidad infantil sino que también todos los adultos, sean ancianos, enfermos o saludables, tendrán a su disposición un alimento absolutamente sano. Para lograrlo, esta Secretaría brindará desde ahora su apoyo decisivo a los que deseen cooperar en esta obra empleando su dinero en una industria, que puede llegar a ser una parte muy apreciable de la riqueza nacional dentro de las nuevas orientaciones sanitarias.

Creyendo haber contestado a las insinuaciones que se me hicieron en su periódico en días pasados, queda muy atentamente de usted señor Director, su afmo. amigo,

Dr. FRANCISCO M. FERNANDEZ.»

Después de lo dicho, no es posible pensar que sea el doctor Rodriguez Barahona el que se «duerma en la nave». Conocemos a fondo a este funcionario. Y así como se ha distinguido en su condición de cirujano eminente, por su sólida mentalidad y amplia cultura, no va a quedar reducido a la mediocridad de un burócrata más, al verse obligado a resolver un problema que ya hace años debió haber sido resuelto y para cuya obra solo se necesita energías sanas y recta intención.

Dr. Isaac Alvarez del Real.

VIRIL PROTESTA DE TRES COMPAÑEROS EN LA PRENSA

GUANAJAY, Mayo 5. DIARIO, Habana. — «Por medio de este despacho consignamos nuestra protesta más viril contra la conducta que en estos últimos tiempos vienen manteniendo algunos periódicos y compañeros en la prensa, que mermando los prestigios del periodismo cubano, injurian y tratan de vejar a ilustres miembros del mismo y personalidades honorables, con detrimento de la reputación honrosa que siempre ha tenido la prensa de Cuba. Por este medio pedimos al presidente de la Asociación de la Prensa de Cuba que convoque a los miembros de esa institución para una asamblea en la que se trate de esos problemas, rogando ser citados los firmantes». — **Abelardo Hernández**, corresponsal de El Heraldo; **Pérez Garzón**, corresponsal de La Prensa; **García Saavedra**, de Guanajay Social.

Dr. BARALT-MEDINA

ESPECIALISTA DE LA «ASOCIACION DE DEPENDIENTES»

Vías Urinarias y Enfermedades Venéreas.

Consultas y Tratamientos: De 11 a 1 a. m. De 6 a 8 p. m

Consulado, 7. Edificio «María». Teléfono M-1095.

EL VICIO DE LAS LEYES

(Por Nemesio García Naranjo)

CUANDO Mr. Herbert Hoover era candidato presidencial, prometió que haría todo lo posible porque se observara estrictamente el precepto constitucional que prohibe el comercio alcohólico; y como la opinión pública de los Estados Unidos se alza unánime contra el cumplimiento de dicho precepto, Mr. Hoover trata de justificar su actitud diciendo que todas las leyes de la Unión deben ser rigurosamente obedecidas. El Profesor Raymond Moley, de la Facultad de Jurisprudencia de la Universidad de Columbia, al refutar esta doctrina, asegura que el Presidente norteamericano tiene una noción infantil de lo que significan el Orden y la Ley.

«Mr. Hoover —dice Moley— no hace distinción alguna entre las leyes. El mundo sería un sitio inaguantable si todas las leyes fueran observadas estrictamente. El intento de forzar su aplicación, provocaría en la humanidad una plegaria, a fin de que el mundo se saliera un poquito de la Ley, para que la vida resultase más llevadera.

«Es una necedad —agrega el Profesor Moley— quejarse de la falta de respeto a la Ley, cuando abundan los estatutos ridículos que nade puede respetar. El mal está en tener muchas disposiciones legales que nadie desea que se pongan en vigor. Todo el mundo recibiría con júbilo un estudio científico sobre las leyes, que tuviera por objeto derogar aquellas que, aparte de resultar muy costosas, sólo sirven para hacer más pesada la marcha de la Administración.

El Profesor de la Universidad de Columbia tiene razón. Ya pasó la época en que se creía que toda ley era una especie de elixir celestial, que tenía la virtud de conjurar dolencias y calamidades. Los códigos se pueden comparar con los alcaloides, que lo mismo pueden curar a los enfermos, que envenenar a los organismos sanos. Así como se adquiere el vicio de la morfina, también se conquista con frecuencia el vicio de las leyes. Y es tan funesto a la sociedad, el delincuente que rompe los códigos, como el rábula que, con chicanas legales, urde impunemente toda clase de pillerías.

Un código es como un recetario. Por más experiencia y sabiduría que tenga el autor de una ley, siempre producirá una obra fría, inerte y sin alma. Y no se podrá aplicar a todos los casos, como un traje no se puede poner en todos los cuerpos. Quiérase castigar a todos los delincuentes con un mismo precepto, es tan insensato como el que pretendiera vestir a todas las gentes con una misma medida.

Los pueblos anglo-sajones son los más convencidos de la ineficacia de las leyes, y por eso es que han construído sus instituciones de Justicia fuera de la jurisdicción estricta de los códigos: los jurados tienen el deber de fallar de acuerdo con su conciencia y no con sujeción a las leyes. Y sobra razón para ello, pues con frecuencia, un hombre honrado, arrastrado por circunstancias excepcionales, queda fuera de la Ley, en tanto que un usurero, sin violar un solo precepto legal, consuma impunemente los más inicuos despojos.

Aparte de que los códigos no son infalibles, hay que considerar que vivir «en reglamento» es la mayor de las torturas. El método es indispensable en una investigación científica, y utilísimo para trazar los grandes lineamientos de una vida; pero sería insensato pretender aplicarlo en todos los actos. Nada hay tan fastidioso como un formulario. Nadie niega la bondad de las costumbres ordenadas: levantarse temprano, comer sobriamente y a determinadas horas, dormir con regularidad, disciplinar el carácter, etc., etc.; pero solamente un loco podría aguantar la cadena pesada de las costumbres invariables. La vida no es un problema de álgebra y por tanto, no sólo son convenientes sino indispensables, algunas pequeñas irregularidades. Si la vida no rompiese la simetría desesperante que marcan los reglamentos, sería intolerable. Hay que embellecer el mundo con caprichos sin maldad y desórdenes sin trascendencia. Los paisajes más hermosos se forman con lineas arbitrarias, y las existencias más interesantes y fecundas son aquellas que se salen del cartabón de una etiqueta formulista, de la tiranía de una legislación judaica.

Eso es lo que no quieren comprender los puritanos de los Estados Unidos. Allí, a fuerza de pretender purificar las costumbres, se están suprimiendo los mayores encantos de la vida. La Ley Seca ha llamado la atención del mundo por tener caracter federal; pero hay muchas otras leyes, en los diversos Estados de la Federación, que convierten a aquel gigantesco país en triste calabozo. La existencia humana no se desliza como el río de curso ondulado, sino como el canal monótono de aguas muertas. El único consuelo en ese régimen hermético es que la mayor parte de las leyes tiránicas son constantemente desobedecidas.

Leyes, leyes y leyes. El que dude sobre las infamias que se pueden cometer con la aplicación de las leyes, la única que tiene que hacer es evocar el drama del Calvario. Los sacerdotes fariseos —esclavos fríos de la ley escrita— acusaron a Jesús de poner sus manos sobre las liturgias que ellos consideraban divinas, y en nombre de los ritos, condenaron a muerte al hombre más puro y luminoso que ha existido en el mundo.

En América, también las leyes fueron invocadas para sacrificar al Libertador. Este, al referise al General Santander, lo llamó alguna vez «el hombre de las leyes». Algunos admiradores entusiastas del caudillo granadino, han querido cambiar el título que le adjudicó Bolívar por el de «hombre de la ley». La diferencia es inmensa. El Libertador pudo faltar a muchos preceptos legales, pero ninguno ha sido como él tan enamorado del fondo de la Ley.

Esta distinción es la que no ha hecho el Presidente Hoover, cuando aspira a la sumisión absoluta e incondicional hacia todas las disposiciones legales. No se da cuenta de que la Ley es sagrada, en tanto que las leyes son discutibles. Hay conceptos que en singular son grandiosos, y que en plural se empequeñecen: las artes nunca llegan a la altura suprema del Arte.

Los códigos cumplen una misión benemérita; pero no hay que mirarlos con respeto supersticioso, ni hay que obedecerlos cuando consignan preceptos absurdos que se hallan en contradicción con los principios esenciales de la vida. Cuando una disposición legal está en contra de la Naturaleza, no existe una autoridad que consiga ponerla en vigor. El que se empeñe en sostener con la fuerza leyes artificiales, provoca una reacción, una tremenda reacción social que pone en peligro al reinado de la Ley.

Caracas, Abril de 1931.

Niños Sanos Niños Felices

que rehusan todo descanso durante el día mientras se sientan bien.

Pero a veces hay de entre ellos algunos desanimados, con un aire de desaliento, de cansancio, de decaimiento y que se apartan de los grupos activos; de diez casos de éstos, en nueve, la causa, a pesar del mayor cuidado materno, es la presencia de residuos venenosos en los intestinos causada por la eliminación incompleta.

Hay que cuidar tanto a los niños . . . . Precávalos de que caigan en tal estado que tan malos resultados puede entrañar. Con sólo darles un vaso de agua con una cucharadira de "Sal de Fruta" ENO se verá renacer el vigor y la energía en el cuerpecito que sólo poco antes estaba decaído.

La "Sal de Fruta" ENO es el laxante ideal para los niños porque es suave, porque es benigno y porque no contiene la más mínima partícula que pudiese ser nociva o causar efectos violentos. Mas aún, es un deleite para el niño tomar esta bebida espumosa y de sabor tan agradable; no hay que persuadirlos para que tomen ENO.

Ahora se vende ENO en frascos de TRES TAMAÑOS

Vea usted el nuevo tamaño pequeño

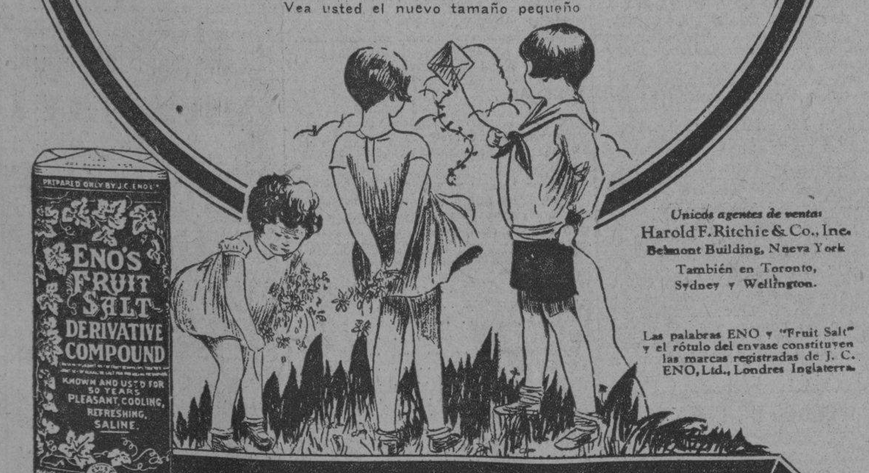

Unicos agentes de venta:
Harold F. Ritchie & Co., Inc.
Belmont Building, Nueva York
También en Toronto, Sydney y Wellington.

Las palabras ENO y "Fruit Salt" y el rótulo del envase constituyen las marcas registradas de J. C. ENO, Ltd., Londres Inglaterra.

"SAL DE FRUTA"
ENO
MARCA DE FABRICA
"FRUIT SALT"

MATA los insectos

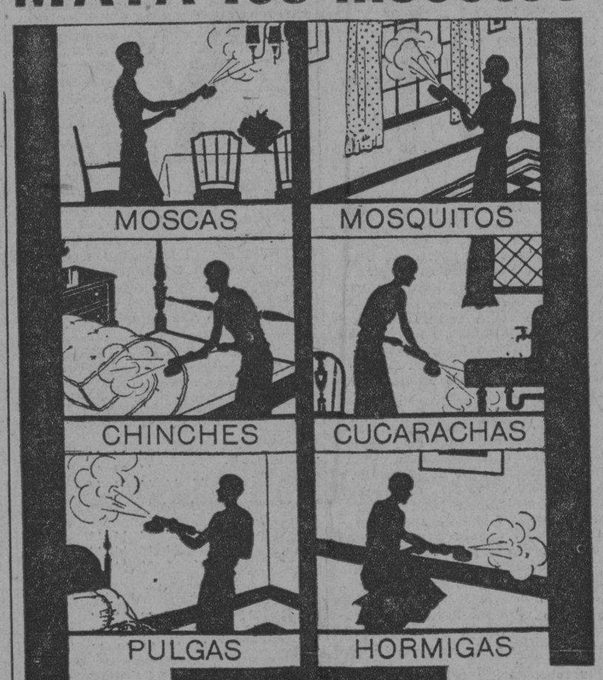

BLACK FLAG

Cuesta menos

También en polvo

El insecticida más mortífero que hay. Tiene olor agradable . . . no mancha . . . no es peligroso. ¡Pida Black Flag!

GRAN CANTIDAD DE VACUNA REMITIERON A LOS JEFES LOCALES

Con el fin de que procedan a la inmunización de los dependientes del comercio y de los alumnos de las escuelas públicas y privadas, la Dirección de Sanidad ha remitido gran cantidad de vacuna antivariolosa a los jefes locales de Baracoa, San Luis, Oriente; Gibara, Santa Clara y Santiago de Cuba.

CLAUSURA DE UNA FARMACIA

Por orden del Secretario de Sanidad el Jefe Local de la Habana ordenó ayer la clausura total de la farmacia situada en Correa número 2, en Jesús del Monte, por infraccion de la Ley de Drogas de cuyo establecimiento solo se había clausurado un departamento.

PRENDAS POR VALOR DE $100 FUERON HURTADAS

María Teresa Ruiz, vecina de Serrano y Zapotes, dió cuenta a la Policía, que de su casa le han sustraido un perro que aprecia en 100 pesos.

UNA CAIDA

Al caerse jugando a la pelota frente a su domicilio, se produjo la fractura del brazo izquierdo, Héctor Diaz Pereda, de 12 años y vecino de Tamarindo 40.

Siéntase bien, Contento

Las personas que se encuentran débiles o enfermosas deberían tomar Nuga-Tone, pues es el remedio que limpia el organismo de gérmenes nocivos y hace que uno se sienta bien y con fuerzas. Hace desaparecer las molestias del estómago, comunica fuerzas y energías a los nervios, músculos y órganos vitales y hace que su sueño sea apacible y tranquilo. El Nuga-Tone se vende en las Droguerías. Si el droguista no lo tiene dígale que lo pida para usted por conducto de sus proveedores.

ORBE
REVISTA
"BIEN"
LEALA

SOMBRERO DE MANILA
ELEGANTE-LIGERO

El sombrero chic para esta temporada por su flexibilidad, poco peso y tejido único. Es el más correcto y elegante para llevar con los trajes veraniegos.

De Venta en:

"LA HABANA"

Aguacate 37.

Suscríbase al DIARIO DE LA MARINA

Pida MARAVILLAS y Fumará Cigarros

M.E.C.D. 2016

EL SISTEMA METRICO DECIMAL EN LOS PAISES PANAMERICANOS

La Comisión de la Cámara de Comercio encargada de contestar el cuestionario de la Cuarta Conferencia Comercial, ha informado

La Comisión nombrada por la Cámara de Comercio Cubana para contestar el cuestionario de la Cuarta Conferencia Comercial Panamericana, rindió su informe que acompañó con la siguiente nota:

«A la Junta Directiva de la Cámara de Comercio de la República de Cuba.

«Los que suscriben, comisionados por esa Junta Directiva, según acuerdo adoptado en sesión ordinaria de la misma, correspondiente al pasado mes de marzo, para informar a la misma la contestación que en nombre de la Corporación debiera darse al cuestionario sobre el tema 5 del Programa de la IV Conferencia Comercial Panamericana al efecto enviada por la Unión Panamericana, tienen el honor de elevar a esa Junta Directiva para su aprobación si así lo estima pertinente el resultado del estudio que han hecho del citado cuestionario.

«Acompañan pues a la presente un ejemplar del cuestionario impreso que a ellos fuera sometido, con las contestaciones pertinentes debidamente anotadas al márgen de cada una de las preguntas contenidas en el mismo.

«Al propio tiempo se permiten informar a esa Junta Directiva que hasta la fecha de redactar el presente escrito no les ha sido posible cumplimentar el acuerdo adoptado en la citada sesión ordinaria de consultar la opinión sobre ese mismo asunto de la Cámara de Comercio Americana y de la Sociedad Económica de Amigos del País, pues ninguna de las sociedades referidas según los informes recibidos ha designado aún sus respectivas comisiones para el estudio del Cuestionario mencionado, por lo que se proponen, si a ello hubiera lugar, rendir con posterioridad un informe adicional con las indicaciones que las citadas corporaciones hicieren.

«Los firmantes se permiten rogar a la Unión Panamericana, recordándole la solicitud presentada por esta Corporación a la misma, relativa a la conveniencia de establecer el sistema métrico decimal de pesas y medidas, como oficial en todos los países pertenecientes a la Unión, unificando de esta manera uno de los puntos más esenciales en cuestiones comerciales.

«Y por último, como punto esencial, si se solicita la adopción de dicho sistema por los países todos miembros de la Unión Panamericana, debe gestionarse que el mismo sea declarado oficial y obligatorio en la República de Cuba, para lo cual entienden precisaría que por el Congreso Nacional se legislase modificando la Orden Militar número 70, de junio 8 de 1899, dictada por el Gobierno Interventor, cuya modificación no podría realizarse más que por una ley del Congreso.

Charles C. Dufau, Avelino Pérez, Carlos Figueredo, Narciso J. Maciá, Carlos Ayala, José Cidre».

BOLSA DE LA HABANA

Mayo 5 de 1931

BONOS Y OBLIGACIONES

	Comp.	Vend.
Cuba 1904 (Speyer)	95¾	100
Cuba 1905 (Deuda Int.)	79	80
Cuba 1909 (4½)	85	93
Cuba 1914 (Morgan)	96	103
Cuba 1917 (Puertos) ex	94	102
Cuba 1923 (5½) Morgan	97¾	99¾
Cuba 1945 (5½) O. P.	72	77
Obligaciones Oro Tesoro República de Cuba	—	—
Bonos seriados República de Cuba; Morgan 5½ 1927.		
D. Vence 1 julio 1931	96	—
E. Vence 1 julio 1932	—	—
F. Vence 1 julio 1933	—	—
G. Vence 1 julio 1934	—	—
H. Vence 1 julio 1935	—	—
I. Vence 1 julio 193	—	—
J. Vence 1 julio 1937	—	—
Certificados Serie 5½— O. P.:		
Vence Diciembre 31 de 1931	94	—
Vence junio 30 de 1932	—	—
Vence diciembre 31 de 1933	—	—
Aymto. Habana 1a hip.	95	100
Aymto. Habana 1a hip.	95	99½
Bonos Centro Asturiano	—	—
Territorial serie B	—	—
Cervecera	82	86
Cervecera (obligaciones no hipotecadas)	50	60
Ciego de Avila	—	—
Curtidora	—	—
Gas	102	—
Hav. Electric (Consolidados)	50	56
Havana Electric obligaciones no hip.)	22	23½
Irombeer (Obligaciones no hipotecadas)	—	—
Jarcia Matanzas	75	—
Manufacturera	—	5
Edificio La Metropolitana S. A.	—	—
Ladrillos	—	—
Matadero	—	—
Nueva Fábrica de Hielo	102¾	—
Papelera Serie A	93	—
Papelera Serie B	67	—
Teléfono	75	—
Unidos	16	—

ACCIONES

	Comp.	Vend.
Banco Agrícola	—	—
Banco Territorial	—	—
Banco Territorial (beneficiarias)	—	—
Banco de Préstamos sobre Joyería	—	—
Cervecera	76	130
Ferrocarriles Consolidados de Cuba; preferidas	30	39
Cuba Cane prefs	—	—
Cuba Cane com	—	—
Kokofat prefs	—	—
Kokofat com	—	—
Cuba R. R.	—	—
Curtidora	—	—
Fibras y Jarcia	20	—
Havana Electric Utilities Co. prefs. 6 por 100	65	68¼
Havana Electric Utilities Co. prefs. 5 por 100	50	51½
H. Electric Railway Co. preferidas	10	17
H. Electric Railway Co comunes	1⅝	1⅞
Jarcia prefs	25	—
Jarcia prefs. exdividendo en acciones	25	—
Jarcia comunes	4	—
Licorera comunes	3	—
Lonja prefs	80	—
Lonja comunes	60	—
Manufacturera, P.	1	5
Manufacturera com	—	—
Matadero	—	—
Seguros La Mercantil	80	—
Metropolitan Auto	100	—
Naviera prefs	50	—
Naviera prefs. ex certificados	37	—
Naviera comunes	5	7
Nueva Fábrica de Hielo	172½	—
Nueva Fábrica de Hielo beneficiarias	33½	49½
Perfumería prefs	15	—
Perfumería com	1	—
Pesca prefs	68	—
Pesca comunes	3½	—
Teléfono prefs	84	87
Teléfono com	110	—
Unidos	4¼	6
Union Oil	5	8

ACCIONES DE BANCO

NUEVA YORK, mayo 5.— Al cierre del mercado «over the coanter» se cotizaban las acciones de los Bancos a los tipos siguientes:

	Comp.	Vend.
Nat. City Bank	84½	85¼
Irving Trust Co.	32¾	33¼
Guaranty Trust Co.	460	464
Chase Nat. Bank	84½	85¼
First Nat. N. Y.	3275	3350

CLEARING HOUSE

Myo 5.

Las compensaciones efectuadas hoy entre los Bancos asociados al Havana Clearing House ascendieron a $1.945.014,86

MERCADO GANADERO

Doce carros, procedentes de Contramaestre, entraron ayer consignados a Lykes and Brothers: cuyo personal metió las trescientas diez reses en los corrales del Matadero de Luyanó.

LOS PRECIOS EN PIE

Precios pagados por compradores en los mercados de origen:

De vacuno

En Oriente, a 2¾ centavos con el 5 por 100 de descuento.

En Camagüey, a 2¾ centavos con el 5 por 100 de descuento en la finca, y sin descuento en la ciudad.

En Las Villas, a 2¾ centavos con el 10 por 100 de descuento.

En Pinar del Río, de 2¾ a 3 centavos, pero pesado y entregado en Luyanó.

El lanar

El lanar, de 3½ a 5 centavos.

De cerda

Del país, de 7 a 10 centavos.

MATADERO DE LUYANO

En el Matadero de Luyanó se sacrificaron las siguientes reses:

De vacuno	112
De cerda	157
De cerda	69

Los precios que rigieron en el Matadero de Luyanó fueron:

Vacuno	De 12 a 15 centavos
Cerda	De 25 a 32 »
Lanar	De 25 a 40 »

MATADERO INDUSTRIAL

En el Matadero Industrial se sacrificaron las siguientes reses:

De vacuno	304
De cerda	151
De lanar	26

Los precios que rigieron en el Matadero Industrial, fueron:

Vacuno	De 12 a 15 centavos
Cerda	De 25 a 32. »
Lanar	De 25 a 40 »

MERCADO DE ALGODON

MAYO 5

Precios del cierre de hoy en la Bolsa de New York:

Enero	10.53
Marzo	10.73
Mayo	9.58
Julio	9.81
Septiembre	10.18
Diciembre	10.42

MERCADO DE MIELES

MAYO 5

CIERRE DE HOY

Enero	3.90
Marzo	3.91
Mayo	3.80
Julio	3.80
Septiembre	3.85
Diciembre	3.90

COMPAÑIA de SEGUROS
CUBA
La decana de las Compañías de Segúros de Accidentes del Trabajo establecidas en el país
Oficinas y Dispensario Médico
OBISPO 75, edificio propio
TELEFONOS:
Centro Privado: M-6901 - M-6902
APARTADO 2526 HABANA

COTIZACIONES

MAYO 5

LA PESETA	EL FRANCO
española se cotizo al CIERRE del mercado a razón de 9 PESETAS 48.76 POR DOLLAR	francés se cotizo hoy al CIERRE del mercado a razón de 25 FRANCOS 52 POR DOLLAR

ZAFRA DE CUBA

Semana terminada el 2 de mayo de 1931 comparado con 1930

Centrales moliendo	
Seis puertos	13
Otros puertos	7
Total	20
Arribos	Toneladas
Seis puertos	20.508
Otros puertos	3.612
Totales	24.120
Exportación	
Seis puertos	15.296
Otros puertos	5.594
Totales	20.890
Existencia	
Seis puertos	461.533
Otros puertos	603.511
Totales	1.065.044
Totales comparados con el año 1930 hasta la fecha	
Arribos	Toneladas
Mayo 2 de 1931	1.287.844
Mayo 3 de 1930	2.347.889
Exportación	
Mayo 2 de 1931	215.659
Mayo 3 de 1930	596.592
Existencia	
Mayo 2 de 1931	1.065.044
Mayo 3 de 1930	1.730.631
Exportación de la semana	Toneladas
Norte de Hatteras	9.638
New Orleans	4.894
Galveston	1.071
Interior E. U.	143
Reino Unido	5.144
Totales	20.890
Exportación de azúcar refinado esta semana	.107
ZAFRA DE CUBA 1929-1930	
Centrales moliendo	
Seis puertos	—
Otros puertos	—
Arribos	Toneladas
Seis puertos	1.059
Otros puertos	933
Total	1.992
Exportación	
Seis puertos	6.696
Otros puertos	933
Total	7.629
Existencia	
Seis puertos	283.177
Otros puertos	360.768
Totales	43.945
Exportación de la semana	Toneladas
Norte de Hatteras	1.441
Galveston	452
Charleston	967
Reino Unido	4.769
Total	7.629

A. Santa María

MERCADO DE AZUCAR

NUEVA YOR, Mayo 5. (AP).— El mercado del crudo estuvo en calma, pidiendo los tenedores al principio 3,22 y 3.24 centavos para los azucares libres de derechos y para entrega en la primera mitad de este mes. Las refinerías mostraron poca inclinación a realizar operaciones, aunque se cree que en algunos casos hubieran pagado 3.22 centavos. En simpatía con los futuros el mercado se debilitó por la tarde y se vendieron 6.000 sacos de Puerto Rico, pronto embarque, a la National, a 3.20. Se rumora, aunque no se confirmó, que unas 2,000 toneladas de Filipinas en puerto se vendieron a una refinería local a 3,20 por un operador que ha-Filipinas para embarque en Julio-Agosto a 3.34 centavos costo, seguro y flete. Al cierre del mercado hubo mas vendedores, pero no compradores de azucares libres de derechos.

El mercado de futuros abrió encalmado con alza de un punto para los azucares de la cosecha pasada y baja de un punto para los azucares de la nueva, haciéndose ventas de estos últimos a Europa. Reinó calma durante toda la sesión y los contratos perdieron terreno. Las ventas consistieron en 24,500 toneladas.

Hubo pocas indicaciones de mejoría en el mercado del refino cotizándose la libra a 4.35 centavos. Los vendedores de granulado la ofrecían a 4.35 centavos.

MERCADO DE BONOS

NUEVA YORK, Mayo 5. (AP).— Las transacciones en bonos fueron mas activas y las cotizaciones, por lo general, ganaron terreno aunque moderadamente. Las ventas subieron en total a $8,835,600 contra $6.891,000 ayer.

La mejor prueba de la tendencia al alza apareció entre las emisiones ferroviarias, donde la mayoría cerraron con alza. De la naturaleza del movimiento puede juzgarse por el hecho de que valores tan diversos como Chicago, Burlington and Quincy generales del 4, Rock Island refundidos del 4. Cleveland, Cincinnati, Chicago and St. Louis del 4.1|2, Illinois Central refundidos del 4, Nickel Plate del 4.1|2 y Missouri Pacific del 5 cerraron mas altos después de transacciones activas.

En la lista de obligaciones extranjeras aparecieron algunos puntos brillantes, aunque el movimiento de alza fué menos uniforme en que en los bonos ferroviarios. Los de Queensland, Australia y Nueva Gales del Sur estuvieron activos. Los alemanes del 5.1|2 reflejaron los efectos de la presión de venta y perdieron 2.1|8 puntos cerrando a 87.3|4.

Los bonos de compañías de servicio público e industriales experimentaron menos actividad que los ferroviarios y el alza entre ellos fué menos marcada.

Los empréstitos de los Estados Unidos estuvieron flojos con ventas moderadas.

MERCADO DE METALES

Mayo 5.

Oro en barras en Londres 84 chelines 9⅝ peniques.

Plata en New York, 28¼, baja ⅛.

Plomo en SEast St Louis. 3.80.

Plomo en New York, 4.00.

Zinc en New York, 3.65.

Estaño 22¾.

MERCADO DE CAFE

CHICAGO, mayo 5. (Mendoza y Compañía).—

CIERRE

Enero	—
Marzo	5.60
Mayo	5.25
Julio	5.38
Septiembre	5.47
Diciembre	5.56

AGENCIA DE VENTAS PARA LOS VEGETALES EN LOS EE. UNIDOS

Ese organismo, según informe oficial, tendrá el control en las ventas y eliminará 1,200 agencias dedicadas ahora a ese negocio

La Sección de Fomento y Expansión Comercial acaba de recibir del jefe de la Oficina Agrícola-Mercantil de la Secretaría de Agricultura, Comercio y Trabajo, en Nueva York, la siguiente carta de abril 30:

«Tengo el gusto de remitir a usted adjunto un artículo publicado en el «New York Sun» de antier relacionado con el plan en proyecto de una AGENCIA DE VENTAS que tendrá absoluto control de todas las frutas y vegetales que se cosechan en los Estados Unidos, eliminando así a unas 1,200 agencias que actualmente existen y que distribuyen dichos productos. El motivo de la creación de esa cooperativa, es la defensa del mercado, es decir, conseguir mejores precios y evitar que en un mercado se reciba para distribución mayor cantidad de fruto o vegetal que aquella necesaria para el consumo.

«Si esta medida se lleva a efecto, causará daño a todo aquello que proceda de Cuba y que sea similar a lo controlado por la Agencia de ventas y habrá poca defensa para nuestros intereses a menos que los agricultores y exportadores de Cuba tomen las medidas convenientes y necesarias para la protección y defensa de sus intereses.

«Desde hace mucho tiempo y dada la importancia de la exportación de frutos y vegetales de Cuba, debía existir una cooperativa que tuviera su delegación en este mercado y no que con el sistema actual y salvo algunos casos en que el cosechero embarca y consigna directamente su producto a determinada persona que ya le garantiza cierto precio mínimum, los otros, la mayoría, el más necesitado, trabaja todo el año su siembra, invierte cierta cantidad de dinero en empaque, conducción, etc., y luego tiene que abonar al consignatario adeudos por concepto de fletes y comisiones.

«En New York y otras importantes ciudades cercanas a este puerto se puede colocar la cosecha de aguacates de Cuba a precio aceptable, es decir, dejando una utilidad neta aceptable al cosechero, pero ello era necesario que sólo hubiera un embarcador en Cuba y un consignatario en New York, única forma de poder controlar el mercado de esa fruta y hacer las distribuciones necesarias para otros mercados de acuerdo con las demandas, etc. Da vergüenza ver cómo se botan los miles de cajas de aguacates y cómo se rematan a diez y veinte y cincuenta centavos. ¿Por qué? Sencillamente, porque el consumo de la ciudad de New York es mucho más inferior que la consignación y porque los consignatarios no pierden nada con rematar esos cargamentos a precios ridículos toda vez que el producto que sacan es precisamente la comisión que deben percibir. El aguacate de Cuba está en condición de luchar con él por ser tan bueno o superior a aquél. Además, con un poco de propaganda, dándolo a conocer algo más, distribuyendo una cantidad gratis para prueba, dando a conocer diversas formas de prepararlo y comerlo, daría por resultado que este fruto no se vendería dejando menos de veinticinco a cincuenta centavos de utilidad neta al agricultor como mínimun en caja de doce.

«Una de las principales causas en el bajo precio que obtienen la mayoría de nuestros frutos es la consignación de los mismos a personas o compañías irresponsables y poco escrupulosas, pues éstas sólo buscan el ganar unos pesos sin importarles el daño que causan. Otra buena causa es la poca seriedad y la inconciencia de muchos embarcadores al no hacer una perfecta selección y empaque de su fruto, creyendo que ello no tiene importancia y el resultado es que el comprador aquí pierde la confianza y compra con miedo a un precio inferior, de acuerdo con su experiencia.

«Ya es hora de que en Cuba se organicen los agricultores si desean sacar lucro a su trabajo y a sus productos, pues mientras continúen exportando cada uno por su cuenta existirá el mismo estado de cosas y sólo obtendrán provecho las compañías conductoras, el embarcador y el consignatario, pero nunca el cosechero».

Esta carta hace resaltar la necesidad de asociarse en que están los cosecheros y exportadores de Cuba; esta campaña la viene sosteniendo sin desmayo la Secretaría por conducto de la Sección de Fomento y Expansión Comercial desde hace cerca de dos años, hasta la fecha sus consejos han caído en el vacío y se continúa con el antiguo sistema. El progreso es constante en todos los órdenes de la vida, la competencia comercial cada día mayor y triunfan siempre los más expertos y mejor preparados, que ponen a su servicio la experiencia de los demás y los progresos que en cada ramo se hayan alcanzado en países más adelantados que el nuestro. Es tiempo ya que Cuba se organice en forma si quiere consolidar su exportación de frutos y vegetales y que éste puede ampliarse con resultados beneficiosos para todos.

Habana, mayo 5 de 1931.

GRAN MERMA EN LA EXPORTACION DE TABACO Y SUS PRODUCTOS DURANTE EL PERIODO DE ABRIL

La Comisión Nacional de Propaganda y Defensa del Tabaco Habano acaba de publicarse el resumen total de las exportaciones de tabaco y sus productos por todos los puertos de la República, durante el mes de abril de 1931.

Resulta de dicha estadística que las exportaciones a los Estados Unidos ascendieron a $1.139.157; a la República Argentina, a $316.623; al Reino Unido, a $240.165; a España, a 84.967; a Francia, a $44.863; a Alemania, a $31.932; a Holanda, a $31,778; al Canadá, a $28.827, y al Uruguay, a $19.682.

El total de las exportaciones en el mes de abril de este año alcanzo un valor de $2.005.892, contra pesos 2.245.202 en el mes anterior, y $2.874.536 en abril de 1930.

Resulta pues para abril de 1931, una merma de $239.310 en relacion con el mes de marzo, y otra merca de $868.644 respecto a abril del año pasado.

EL ARANCEL ACTUAL ES HOY LA UNICA DEFENSA DEL INDUSTRIAL

Así lo sostiene y evidencia, en declaraciones a la Prensa, el Secretario de la Asociación de Industriales, Sr. A. O. Ceberio

Sobre nuestros aranceles proteccionistas el doctor Alfredo O. Ceberio, secretario de la Asociación de Industriales, hizo a la prensa las siguientes declaraciones:

«Con frecuencia se viene publicando en la prensa de esta capital que la razón principal a que se debe de atribuir la baja de nuestras recaudaciones públicas es a la reforma del Arancel de Aduanas.

«Nada más lejos de la verdad.

«La capacidad adquisitá de un pueblo está en relación directa con su capacidad productora. En el año 1920 nuestro comercio exterior alcanzó la cifra de $1,351.026,000, de los cuales $557.017,000 corresponden a importación y $794.009,000 a exportación. Con el descenso del precio de nuestro principal producto, el azúcar se inicia entre nosotros la baja de nuestras recaudaciones públicas, siempre en relación directa con nuestra capacidad para producir, es decir, con el valor de nuestra producción. Y es así como vemos que sin la promulgación del Arancel de Aduanas vigente, nuestro comercio exterior desciende en el año 1921 a $535.464,000, hasta llegar, con ligeras oscilaciones, a $488.674,875 el año 1929, de los cua? les $272.459,762 corresponden a exportación y $216.215,113 a importación.

«Analicemos el valor de nuestra producción azucarera para llegar a conclusiones: En el año 1925 el valor de nuestra azúcar crudo ascendió a $280.349,739 y desde entonces ha venido descendiendo en la siguiente forma: 1926, $237.202,182; 1927, $254.393,529; 1928, $199.021,415, y 1929, $188.635,735, lo cual arroja, en números redondos, una pérdida desde 1925 hasta 1929, o sea en cuatro años, de $242.000,000.

«Que la situación crítica del Erario Público no se debe a la reforma del Arancel de Aduanas, lo demuestra el hecho de que el Estado no puede resarcirse de las supuestas bajas de los ingresos aduaneros con los impuestos interiores. Que no existe una sola industria próspera y floreciente en Cuba en los días que corremos. Que todas las industrias han tenido que reducir enormemente su producción por la falta de consumo.

«Ahora bien, si unido al descenso del valor de nuestra producción azucarera, Cuba se hubiera encontrado huérfana de toda otra actividad productora, ¿cuál sería la situación del pueblo cubano? La crisis actual, con ser tan aguda, ha sido y es atenuada, exclusivamente, por las fábricas y centros productores que todavía quedan en pie.

«Supongamos que Cuba reduzca notablemente los adeudos arancelarios. ¿Por eso se ha de importar más? El ejemplo nos lo da la situación actual. Casi todos los artículos se pueden adquirir a precios irrisorios. ¿Por ello se venden más?

«Demos gracias a la única medida adoptada por el Gobierno tendiente a la protección de lo nuestro y lamentemos que no se sigan, en todos los casos, las iniciativas de la Comisión Técnica Arancelaria».

MERCADO DE GRANOS

MAYO 5

TRIGO

Mayo	82
Julio	63⅜
Septiembre	62⅞

MAIZ

Mayo	56¼
Julio	58
Septiembre	58

AVENA

Mayo	27⅛
Julio	27¾
Septiembre	28

MERCADO DE ACCIONES

NUEVA YORK, Mayo 5. (AP).—En la sesión de hoy parecían existir buenas intenciones, pero se necesitó un apoyo mas tangible.

Los precios avanzaron por la mañana, cedieron terreno alrededor del mediodía, volvieron a avanzar por la tarde y al cierre descendieron. Las ventas consistieron solamente en 1,600.000 acciones.

La debilidad de las emisiones de aceros facilitó la baja final.

También estuvieron flojas la American Telephone, American Can y Allied Cehmical. La pesadez en el grupo ferroviario fué desconcertante para los que esperaban que se repusieran esos valores.

El iscurso pronunciado por el secretario de Hacienda, Mr. Mellon fué muy comentado en la Bolsa, donde existen grandes diferencias de opinión acerca del problema de los salarios.

El día estuvo escaso de noticias. Las cifras del movimiento de fletes acusa un aumento en la anterior quincena.

Apenas ocurrieron cambios en el mercado de valores extranjeros. El franco francés y la libra esterlina continúan moviéndose en direcciones encontradas. La peseta española se repuso algo.

INDISPENSABLE EN VERANO
MAGNESIA SARRÁ
Sabrosa-Espumante-Anti-ácida
Inmediatamente alivia:
Jaquecas, Mareos, Acedias.
ASEGURE UN DIA FELIZ
Todas las mañanas tome una cucharada
DROGUERIA SARRÁ
LA MAYOR

A NUESTROS SUSCRIPTORES

TODA queja relacionada con deficiencias en el servicio de Suscripciones del DIARIO DE LA MARINA e INFORMACION, tanto en la Habana, como en el Vedado, Jesús del Monte, Marianao, Regla y Guanabacoa, debe sernos comunicada por el

Teléfono: A-3785

Donde será atendida en el acto; desde las horas:

7 a. m. a 10 p. m.

TODOS LOS DIAS

MERCADO DE TABACO

Mucho menos actividad que el día anterior hubo ayer en el mercado local. Aunque hay varios exportadores interesados en determinadas clases de Remedios, y algún fabricante ha comprometido lote importante de colas, durante el día pasaron a terceras manos solamente las siguientes cantidades:

Ciento sesenta tercios y pacas, de mayor cantidad vendida por Lobeto y Compañía a Sobrinos de Antero González.

Noventa tercios de terceras de Remedios, de Francisco Prieto a Constantino González y Compañía.

Veintiséis barriles de tripas despalilladas de Vuelta Abajo, de Toraño y Compañía a José Callejas.

Y otros menores lotes, cuyos totales, por insignificantes, no merecen detallarse.

NO HUBO ENTRADAS

Ni por ferrocarriles ni vapores entró ayer tabaco. Están llegando los últimos lotes que quedaron en las zonas de Remedios. Lotes de tercios y de pacas, propiedad de firmas exportadoras.

DE LAS ESCOGIDAS

Las condiciones del tiempo y acaso otras razones, hacen que José Menéndez y Constantino Junco no comiencen todavía sus escogidas en esta provincia. Posiblemente no abran sus talleres hasta después del dia quince.

También ha de comenzar en el presente mes la selección de sus tabacos, el viejo cosechero don Severiano Jorge, que obtuvo este año una cosecha insuperable en su finca «El Curro» y en otras donde cultiva tabaco para capas.

Todo ello si las condiciones del tiempo son favorables para tal labor en la fecha que se determine. Porque después del tiempo Sur de los últimos días, se produjo la lluvia y volvió el Norte secante, como ayer predominaba.

PROTESTAN DE LOS ABUSOS DE UN FABRICANTE

Los cigarreros acordaron hacer gestiones para que se respete a las obreras en los talleres

En su local social han celebrado Junta Directiva los Cigarreros para tratar de la distribución del trabajo, equitativamente, entre los que se encuentran en paro forzoso, para que todos puedan ganar algo.

También se trató del disgusto que existe contra la fábrica de Cigarros Monkey, por haber despedido a la compañera Berta Lazo, por que no concurrió al trabajo el día Primero de Mayo; y por obligar a las obreras que allí trabajan a anunciar la marca en las fiestas a que concurran, tomando represalías contra las que no se prestan a esa labor. Se acordó gestionar lo conducente a que cese ese estado de cosas en dicha casa, y que se respete a las obreras y demás compañeros, como en todos los demás talleres.

LOS TORCEDORES

Celebró Junta el Ejecutivo de la Sociedad de Torcedores, para tratar los asuntos reglamentarios que figuraban en la orden del día. También se trató sobre la labor del Delegado de la Sociedad al Congreso de Torcedores celebrado recientemente en Matanzas, la cual muchos han censurado.

EL HOMENAJE A URRUTIA

El presidente de la Unión Federativa, ruega a los comisionados que tienen en su poder talonarios del banquete homenaje al señor Urrutia, pasen a liquidarlos por las oficinas de la Unión. También advierte que el homenaje se celebrará el día 16 en los jardines de La Polar y no se suspenderá por ningún concepto.

EL CENTRO INTERNACIONAL DE COCINEROS

Continúan los preparativos de la fiesta que a beneficio de los fondos de Beneficencia han de celebrar en los jardines de La Tropical el 10 de mayo.

El Comité de Damas y la Comisión de Fiestas vienen desarrollando una intensa labor prometedora del éxito. Se acordó que las damas tengan entrada gratis. Varios conjuntos musicales amenizarán la fiesta.

BONOS DE CUBA

MAYO 5

CIERRE DE HOY

En la Bolsa de Valores de New York cerraron hoy los Bonos de Cuba a los tipos que se consignan a continuacion, cuyos precios se entienden más los intereses devengados hasta la fecha:

REPUBLICA DE CUBA

	Comp.	Vend.
5% Speyer 1944	95	98
5% Morgan 1949	97	—
4½% O. P. 1945	73	76
5½% Morgan 1953	96½	97¾

BONOS FERROVIARIOS

	Comp.	Vend.
Cuba Ry 5½ 1925	61	62
Cuba Ry. 7½ 1942	76	76⅛
C. North 5½	41¾	42

BONOS AZUCAREROS

	Comp.	Vend.
Cuba Cane 7 por 100	8	30
Cuba Cane 8 por 100	8	—
Cuban A. Sugar	90½	93
Eastern Sugar	25	30
Manati Sugar 7½ %	25⅛	25½
Punta Alegre	9	—

INTERNATIONAL TELEPHONE HAVANA ELECTRIC RY.

	Comp.	Vend.
In. Tel y Tel 4% 1930	88½	89½
H. E. Ry. 5% 1952	50	53

ANUNCIESE EN EL Diario de la Marina

LAS SIEMBRAS DE REMOLACHA SON REDUCIDAS EN PAISES EUROPEOS

En Polonia ha disminuido sensiblemente la producción del azúcar, mermando el consumo. También merma la exportación

(Informe del Dr. Gustav Mikusch de Viena a la «Revista Azucarera de Cuba.)

Las faenas del campo han terminado en casi todas partes, exceptuando la parte sur de Europa donde las siembras de remolacha se encuentra aún en los primeros periodos.

En Francia el área deducida a la siembra de remolacha, tendrá una reducción de 13,4 por ciento comparada con años normales. Propónense restringir la producción de 1931-32 a 800,000 toneladas, 1.085,000 toneladas, azúcar refinado fué la del año anterior.

En Bélgica se hará una reducción en el área de la remolacha de 10-15 por ciento en las grandes haciendas Los pequeños cultivadores por lo general mantendrán su producción al mismo nivel del año precedente.

El área dedicada a la siembra de remolacha en Holanda se estima en 47,400 hectáreas como maximum contra 57,462 hectáreas el año pasado. 47,400 hectáreas corresponden a un promedio de 80 por ciento del área sembrada de remolacha en los últimos tres años. Sobre este promedio de 80 por ciento de la producción de remolacha, se les pagará a los cosecheros un subsidio, el montante del cual dependerá del precio del azúcar.

Hasta el día 15 de marzo se produjeron en Rusia 1,660,000 toneladas de azúcar blanco. Se espera que la producción total llegará a cerca de 1,750,000 toneladas.

POLONIA

PRODUCCION. La producción de azúcar en Polonia tanto en el mes de febrero, como en el período de octubre-febrero, fué considerablemente menor a la del año pasado. Este año se produjo en el mes de febrero 1,397 toneladas, comparadas con 4,448 toneladas en el mismo mes del año pasado y en el período de octubre-febrero, la producción total ascendió a 782,202 toneladas, contra 915,583 toneladas en el mismo período de la zafra pasada.

CONSUMO. El consumo de azúcar tanto en el mes de febrero como en el período de octubre-febrero, demuestra solamente una pequeña diferencia, a saber, comparativamente: Febrero de este año 25,488 toneladas y febrero del pasado 25,847 toneladas. Durante, el período de octubre febrero del año actual, ascendió a 148,717 toneladas y en el pasado a 151,579 toneladas.

EXPORTACION. La exportación tanto en el mes de febrero como en el período de octubre febrero disminuyó considerablemente, a saber; febrero de este año 8.267 toneladas y febrero del pasado 29,928 toneladas. El total exportado en el período de Octubre-Febrero de este año ascendió a 216,222 toneladas y en el pasado a 294,288 toneladas.

EXISTENCIAS. Las existencias al final de febrero de este año ascendían a 530,403 toneladas, comparadas con 501,110 toneladas en la misma fecha un año atrás.

BOLSA DE NEW YORK

Recibida por el hilo directo de Mendoza y Compañía

Mayo 5 de 1931

Adams Express	16⅛
Advance Rumely	6⅝
Air Reduction	83
Alaska Juneau	13⅝
Alleghany Corporation	7½
Allied Chemical	122
Allis Chalmers	27¾
American Bank Note	—
American Beet Sugar	3
American Can	108
American Car Foundry	22
American For Pow	32¾
American Ice	—
American International	15
American Locomotive	—
American Metal	—
American Power Light	43⅜
American Roll Mills	25⅝
American Safety Razor	51½
American Smel. Ref	36¼
American Steel Foundry	19
American Sugar Ref	—
American Tel and Tel	180
American Tobacco B	124
American Water Works	56⅛
American Tobacco A	120¾
American Radiator	13½
American Bosch Mag	—
American Woolen	—
Anaconda Copper Minning	26¼
Andes Copper Min	—
Assd Dry Goods	22⅝
Atch. Top. Sta. Fe	169⅝
Atl. Coast Line	—
Atlantic Ref	14⅞
Auburn Auto	212
Aviation Corp. Dela	—
Baldwin Locomotive	17
Baltimore Ohio	63¾
Barnsdall A	8⅜
Bendix Aviation	18½
Best Co	38¼
Bethlehem Steel	44⅛
Bohn Alum	34½
Borden Co	66¼
Briggs Mfg. Co	15¼
Brook. Man. Tran	57⅝
Myers (A. M.) Co	37
Calif. Packing	26
Calumet Arizona	33
Calumet Hecla	7½
Canada Dry	41⅞
Canadian Pacific	32½
Case (J. I.) Co	80½
Cerro de Pasco	17¼
Chesapeake Ohio	40⅛
Childs	21¾
Chic. N. W	32¾
Chi. Gt. West com	5½
Chi. Gt West pref	22½
Chi. Mil. St Paul com	—
Chi. Mil. St Paul pref	8⅜
Chic. Rock I. Pac	—
Chrysler Motors	19⅜
Coca Cola	147
Colorado Fuel	16
Columbia Gas	32¼
Columbia Grapophone	9⅛
Congoleum Nairn	9
Congress Cigar	—
Cons. Cigar com	—
Consolidated R. R. of Cuba	—
Consolidated Gas	94
Continental Baking A	12¾
Continental Motors	—
Continental Oil	7½
Continental Can	55¾
Corn Products	67
Crucible Steel	45
Cuban American Sugar	—
Cuba Company	—
Cuban Cane Sugar com	⅞
Curtiss Wright	3½
Columbian Carbon	70¾
Coty Inc	10⅛
Davison Chemical	11½
Delaware Hudson	132½
Delaware Lackawanna	65⅞
Drug Inc	72½
Du Pont	82⅞
Eastman Kodak	154¼
Electric Auto Lite	51
Eaton Axle S	13¼
Electric Power Light	44¼
Electric Bond Share	44¼
Erie	24⅝
Foster Wheeler	38⅜
Fox Film	19
Fisk Tire	—
Freeport Texas	29¼
Genreal Amer. Tank	60⅜
General Asphalt	23
General Cigar	—
General Electric	43
General Food	50⅞
General Motor	41⅝
General Ry Signal	55
Gimbel Bros	5½
Guillette Safety Razor	32¾
Gol Dust	35½
Goodyear	40¼
Goodrich	12
Graham Paige	6¼
Granby Copper	13⅞
Gt. West Sugar	9½
Great Northern	56⅛
Hershey Chocolate	95
Houston Oil	40⅛
Houston Oil New	9⅛
Hudson Motor Co	17
Huppmobile	8⅝
Illinois Central	62
Interborough R. T.	—
Int. Cement	38
International Combustion	2⅛
Int. Harvester	48⅝
International Nickel	14½
International Tel and Tel	27⅛
Johns Manville	48¼
J. Kayser Co	13¼
Kansas City Southern	33
Kelvinator Corp	11⅛
Kelly Springfield Tire	—
Kolster Radio	—
Kennecott Copper	20⅝
Kroger Grocery	33½
Lambert	79⅛
Lehigh Valley	—
Liggett Myers	80¾
Lima Loco	—
Loews Inc	44⅝
Lorillard	17⅝
Louisville Nashville	—
Mack Trucks	29⅛
Magma Copper	—
Marmon Motors	—
Mexican Seboard Oil	15
Mo. Pac. com	—
Mo. Pac. pref	—
Montgomery Ward	18
Mid. Cont. Pet	8⅞
Mo. Kan. Tex. com	16
Murray Corp of America	11⅝
Nash Motors Co	32½
National Cash Reg	27½
National Dairy Products	42⅜
National Biscuit	72½
National Power Light	30
Nevada Consol. Cop	8⅞
N. Y. Central	97½
N. Y. New Haven H	74¼
North American	69½
Northern Pacific	44⅝
Ohio Oil	9¼
Otis Elevator	40
Otis Steel	8
Pac Gas Elec	46⅞
Packard Motors	7¾
Paramount Public Corp	29¾
Pathé Exchange	4½
Pennsylvania R. R. Co	52¼
Phillips Petroleum	7¾
Pub. Ser. N. J.	82⅞
Pullman Company	38
Puerto Rico Sugar	11
Pure Oil	6¼
Radio Corporation	16⅞
Radio Keith Orp. Corp	17½
Reading Co	—
Remington Rand	9
Reo Motors	6⅝
ZRepublic Irin Steel	13½
Reynolds Tob. B	50¾
Royal Ducht	29⅝
Safeway Stores	50⅝
Schulte Retail Stores	7¼
Sears Roebuck	51¾
Seaboard Air Line com	—
Shell Union Oil	5¼
Skelly Oil	—
Simmons Company	13
Sinclair Oil Corp	9¼
Southern Pacific	86¼
Southern Railway	40
St Joseph Lead	16
St Louis San Francisco	18¼
Standard Brands	17⅝
Standard Gas Elec	70¾
Standard Oil of Calif	37¾
Standard Oil New Jresey	37⅞
Standard Oil Co. of N. Y.	19⅝
Stewart Warner	12½
Studebaker Corp	20⅝
Superior Oil	—
Texas Co	22
Texas Gulf	38½
Texas Pac Land	10⅝
Tennesse Copper	—
Timken Roller	45½
Tob. Prods. A	13¼
Tob. Prods	3
Union Carbide	51
Union Pacific	168¼
United Aircraft	29
United Fruit	58½
United Gas Imp	30¼
United Corporation	22⅞
Union Oil Cal	—
Union Cigar Stores	6⅝
U. S. ndustrial Alcohol	—
U. S. Realty Imp	19
U. S. Rubber	15
U. S. Steel	113⅞
Utilities Power and Light	24
Vanadium	41¼
Wabash comunes	12½
Warner Bros Pic	—
Warren Bros	—
Warner Quinlan	—
Ward Baking B	4
Western Maryland com	12
Western Union	118
West Airbrake	27
White Motors	—
West Elec	60½
Willys Overland	5⅛
Woolworth	63¾
Yellow Truck	9⅞

MERCADO DE CAMBIOS

Mayo 5.

Continúa de alza la peseta española.

Firme el cambio sobre New York.

Se operó entre Bancos y Banqueros en cable sobre Nueva York 5|64 por ciento de Premio.

	Tipos
New York cable	3/32 P.
New York vista	5/64 P.
Londres cable	4.86 ½
Londres vista	4.86
Madrid cable	10.55
Madrid vista	10.54
Paris cable	3.93
Paris cheque	3.92 ½
Franco suizo cable	19.22
Franco suizo vista	19.21
Belga cable	13.92
Belga cheque	13.91
Italia vista	5.24
Italia cheque	5.23
Alemania cable	23.88
Alemania cheque	23.87
Hong Kong cable	24.75
Hong Kong vista	24.65
Hong Kong cable	24.65
Hong Kong vista	24.55
Canadá cable	3/16 P.
Canadá cheque	5/32 P.
Amsterdam cable	40.23
Amsterdam cheque	40.22

ORBE
SALE LOS JUEVES

3 GRANDES PERIODICOS POR 1.60 Al mes
DIARIO DE LA MARINA
INFORMACION y
ORBE : Llame al A-2425

SE ALQUILA

en O-Reilly 51, frente a la Metropolitana, el espléndido primer piso alto de esta bien situada casa nueva, muy apropiado para establecer una buena oficina Consular, Comercial o de Seguros, Notaría, Academia y otros negocios de índole parecida.

Puede verse de 9 a 12 y de 3 a 5½ en donde también se dan informes.

4917 8d 28 Ab.

M.E.C.D. 2016

RADIO Y ELECTRICIDAD

A cargo de Alberto Giró

TRASMISIONES PARA HOY

«CMW»

586 kc. —510 m.

9.30 p.m.— Recetas culinarias, a cargo de la señora Juana González.
11 p.m.— Hora Vitaphone, a cargo de la soprano señorita Nena Cuenco.
12 m.— Concierto por los Cantantes Unidos de Cuba.
1 p.m.— Programa Comercial y noticias sociales.
6 y 30 p.m.— Hora Vermouth, desde el Estudio.
8 p.m.— Programa a cargo de la Orquesta Siboney.
9 p.m.— Programa desde el Estudio.

«CMC»

845 kc.— 354 m.

De 6.30 a 8 p.m.— A cargo de los señores Acebal y del Campo.
De 8 a 9 p.m.— Concierto desde el estudio.
A las 9 p.m.— Hora por el Observatorio Nacional.
De 9 a 10 p.m.— Hora «La Moda por radio», a cargo de la señora María Sánchez de Fuentes de Florit.
1. Romanza de L'Amico Fritz (sc. prano señorita Luz Tió).
2. La Niña de Guatemala (de José Martí) Recitación por el señor Ramiro Suárez Moreno.
3. a) Vals Lento.
b) Mazurca triste (Eduardo Sánchez de Fuentes) solo de piano por la señora Margarita Carrillo de Losa.
4. Rosa (Tosti) soprano señorita Delia Ruiz.
5. Dos romances de Federico García Lorca.
a) La monja gitana.
b) Descripción de una corrida de toros (de Mariana Pineda) Recitación por el señor Ramiro Suárez Moreno.
6. a) Faisán.
b) Jardín azul (Lecuona) soprano señorita Luis Tío.
7. a) Canción (Luis Guzmán Cruchaga.
b) Un fantasma (Enrique González Martínez).
Recitación por el señor Ramiro Suárez Moreno.
8. Bajo el ardiente sol (Eduardo Sánchez de Fuentes) solo de piano por la señora Margarita Carrillo de Losa.
9. Hermano Espanta-pájaros (Carlos Rodríguez Pintos) recitación por el señor Ramiro Suárez Moreno.
10 a) Anima (Tirindelli).
b) Si tu m'ami (Pergolosse) soprano señorita Delia Ruiz.
11 Castilla (Manuel Machado) Recitación por el señor Ramiro Suárez Moreno.
De 10 a 11 p.m. Hora desde el cabaret Montmarte.

«CMK»

730 kilociclos

9 p.m.— Hora Majestic, presentando a la notable compositora y pianista Carmelina Delfín, como solista en el programa de la Orquesta Majestic, que dirige el maestro Andraca.

«CMBL»

1.500 kc.— 199.9 m.

4 p.m.— Programa variado.
6 p.m.— Programa por el Sexteto «Iris».
8 p.m.— Buenas noches.

«CMBG»

965 kc.— 310.7 m.

De 5 a 6 p.m.— Programa de música variada.
De 6 a 8 p.m.— Programa a cargo del Jazz Band Quintaba.
De 7 a 8 p.m.— Programa de música española.
De 8 a 9 p.m. —Programa a cargo de la orquesta que dirige Belisario López, la parte vocal a cargo del Duo Sonora Matancera, que lo componen Rogelio Martínez y Carlos Alonso.
De 9 a 10 p.m.— Hora Elixir Drosel. Programa a cargo de Belisario López, y sus muchachos. La parte vocal a cargo de Rogelio Martínez y Carlos Alonso.
De 10 a 11 p.m.— Hora Comercial. Programa a cargo del Sexteto Gloria Cubana.

«CMCQ»

1.150 kc.— 260 m.

De 11 a 12 a.m.— Hora J. Fiallo y su orquesta, cantante Lolo de Armenteros.
De 12 a 1 p.m.— Ejercicios físicos y programa.
De 1 a 2 p.m.— Hora Don Porfirio.
De 2 a 3 p.m. Hora Rodríguez.

«CMBZ»

1.110 kc.— 296 m.

A las 9 a.m.— Hora Radio Social y teatral.
Selecto programa de música variada. Noticias sociales y teatrales. Información del periódico «El Mundo» y la casa Manuel y Guillermo Salas.
A las 11 a.m.— Hora Salas. Música variada.
A las 12 m.— Hora oficial. Estado del tiempo.
A las 3 p.m.— Hora Radio Victor. Música variada.
A las 5 p.m.— Hora «El Mundo» Salas.
Programa a cargo de la popular orquesta que dirige el mago de las teclas, Antonio María Romeu. Tomando arte en este programa, populares cantantes cubanos.
A las 6 p.m.— Hora Comercial. Música variada.
A las 8 p.m.— Hora Radio Victor. Programa a cargo de la notable soprano señorita Rosario García Orellana, tomando parte en este programa el popular cantante de tangos Mario Graña, acompañado al piano or el señor Emilio Díaz.
A las 10 p.m.— Hora Radio Comercial.
Música variada. Noticias mundiales. Información del primer periódico del aire, El Mundo y la casa Manuel y Guillermo Salas.

«WEAF»

660 kc.— 454 m.

(Llave de la Cadena Roja de la NBC.)
8.15 p.m.— Concierto Radiator. Contralto Wellcome Lewis.
8.30 p.m. —Concierto Mobiloil. Gladys Rice, soprano, y otros.
9 p.m.— Programa de la Asociación americana de Panaderos.
9.30 p.m.— Programa a cargo del siguiente conjunto:
Olive Palmer, soprano; Paul Oliver, tenor; the Revelers; Lewis James y James Melton, tenores; Elliot Shaw, barítono; Wilfred Glenn, bajo.
10.30 p.m.— Entrevista sportiva y conjunto de cuerdas.
11 y 15 p.m.— Bailables por distintas orquestas.
1 a.m.— Buenas noches.

«WLW»

700 kc.— 428 m.

(Crosley Radio Corporation, Cincinnati, Ohio).
8 p.m.— The Buddy Byos, Henry Thies, Orqueste burlesque drama.
8.30 p.m.— Camel Pleasure Hour (NBC).
9.30 p.m.— Canova Mustcale Novelesk.
10 p.m.— Castle Farm orchestra.
10 y 30 p.m.—Glenn Sisters and Ramona, harmony duo and piano.
10.45 p.m.— Bob Newhall Sport.
11.02 p.m. Organo, poemas, canto y música.
11.30 p.m.— The Crosley Theater.
12 m.— Dave Harmons Orchestra.
12.30 a.m.— Will Osbornes Orchestra.
1.30 a.m.— Brooks and Ross, harmony duo.
2 a.m.— Buenas noches.

Sintonice hoy a las 12.30 p. m. la Estación CMBS.

Oiga el programa por la Srta. Vernont y las Artistas.

CHARIS

ORDENE sus FLORES a

Casa Trías

F-4338 -- F-2514
F-2824 -- F-4341

Antes y después de tomar las saludable.

PILDORAS ORIENTALES

Aún la mujer flaca engruesa y promueve el bello desarrollo de su busto si toma las PILDORAS ORIENTALES. Hermosean y embellecen, hacen atractivos a las damas.

PIDALAS EN BOTICAS. Folleto descriptivo Dep. P Orientales. Apartado 1244.

RETAZOS DE SEDAS

Tenemos un lote de retazos de seda lisas y floreadas que liquidamos a cualquier precio.

Además tenemos las siguientes:

SEDAS por YARDAS

Crep Flat, liso, a	**$ 0.75**
Crep Mongol fino, a	**„ 1.00**
Crepe georgette	**„ 1.00**
Crep flat floreado, a	**„ 0.75**
Chantug de seda	**„ 0.75**

Almacenes de Cuba Nro. 81

esquina a Sol.

sTUDIo WARNER

RETRATOS DE ARTE

O'Reilly 75 M-1256

ORBE SALE LOS JUEVES

HABANERAS

YACHT CLUB

La fiesta del sábado.
Un gran baile.
Lo ofrece el **Habana Yacht Club** para su inauguración oficial de la temporada de verano.
Dará comienzo a las diez de la noche, exactamente, estando abierto en cualquier momento un servicio de lunch.
Habrá también cenas.
Para los que pidan mesas.
Se reservarán con anticipación dirigiéndose a las oficinas de la sociedad al nuevo administrador del **Yacht Club**, el siempre atento y servicial señor **Alfaro**.
David and Hilda Murray, la aplaudida pareja de baile, tiene a su cargo la organización de las variedades.
Llenarán un bonito programa.
Muy entretenido.
En plena fiesta se procederá a la distribución de los premios del torneo de bridge celebrado por el **Yacht Club** recientemente.
No habrá té esa tarde.
Hasta el otro sábado.

ITURBI

Un gran pianista.
José Iturbi.
En el concierto ofrecido ayer en el Auditorium, para los socios de Pro-Arte, realizó una triunfal jornada.
Llenó el programa, número por número, a satisfacción completa del auditorio.
Famoso en París.
Y famoso en España.
Iturbi fué el que dió a conocer en el **Metropol**, café de los boulevares, allá por el año 1911, la música cubana de nuestro Alberto Soler.
Dará otro recital el viernes.
Para despedida.

COLEGIO DE LAS MERCEDES

Un acto solemne.
Interesantísimo.
El sábado próximo, a las ocho de la mañana, van a recibir la primera comunión treinta alumnos del Colegio Nuestra Señora de las Mercedes.
Gran plantel del Vedado, en la calle J., dirigido por la ilustrada profesora Abigail Morales.
Será en la iglesia vecina.
La de San Juan de Letrán.
Todos los restantes colegiales en número de cien, recibirán también el Pan Eucarístico.
Quedan invitadas las antiguas alumnas, por este medio, para la dulce ceremonia.
Oficiará el Padre Basilio.
Director espiritual del Colegio.

RETOUR

Del Norte.
En viaje de regreso.
Desde ayer se encuentra de nuevo en su elegante residencia de Prado y Refugios el querido amigo Pepe Cape, introductor de la **Luz Neón**, tan famosa en la Habana.
Acompañado llegó de su joven y bellísima esposa Caridad Iglesia de Cape.
Reciban mi saludo.
De cordial bienvenida.

LUIS DIAZ

Rumbo a San Diego.
Por una temporada.
Marcha el camarada querido, Luis Díaz, desde el central **Pilar**, en Artemisa.
En el antiguo y bien atendido hotel **Cabarrouy**, acompañado de su inseparable Piquín Fantony, pasara varios días.
Va a reponer sus males.
Con las famosas aguas.

ZENAIDA MONT-ROS

EN LA EDAD FELIZ

Horas de placer.
De alegrías infinitas.
Serán las de hoy para una dulce y bella señorita que celebra sus natales.
No es otra que Zenaida Mont-Ros, muy buena, muy graciosa, de angelicales encantos.
Cumple los quince.
La edad feliz.
Edad suspirada, en la que el alma sueña, la mente delira y todo en la vida parece brillar, sonreír y cantar.
Zenaida es la hija idolatrada de los felices esposos Rodolfo Mont-Ros y Concepción Lubián, quienes se miran en ella como cifra y compendio de sus mayores venturas.
Celebrará el fausto acontecimiento con un recibo en la residencia de sus padres, la casa de la calle de Baños número 53, en el Vedado.
Recibo para sus amigas.
Por la noche.

EN EL CLUB DE JAIMANITAS

Gran comida anoche.
De numerosos invitados.
Ofrecida en el primitivo **Biltmore**, hoy **Club de Jaimanitas**, por el honorable Embajador de México.
Selecto el grupo de comensales.
De alta representación.
El Embajador de España y la señora de Méndez de Vigo, el Ministro de Alemania y la señora de Zitelmann, el Ministro de Chile y la señora de Edwards Bello, el Ministro de Santo Domingo y la señora de Pérez Cisneros, el Ministro de la Argentina y señora y el Ministro de Paraguay y señora.
El Ministro de Francia y su hija la señorita Genoveva Rais.
El Ministro del Brasil.
El Ministro de Italia.
El Ministro del Uruguay.
El Secretario de Estado y señora y el Secretario de Justicia y señora.
El Subsecretario de Estado y su bella esposa María Iglesia de Usabiaga.
El Encargado de Negocios de Portugal y la señora de Goulart Da Costa.
Un grupo de matrimonios.
Entre los comensales.
El doctor Francisco María Fernández, Senador de la República, y María Espinosa, el doctor Jacinto Pedroso y Cheita Aróstegui, el doctor Gonzalo Zúñiga e Isabel Reyes, el doctor Alberto Lamar Schweyer y Rosita de la Fuente, el doctor Antonio Iraizóz y Josefita Hernández Guzmán y el doctor Fernando Sánchez de Fuentes y Patria Tió.
Mr. y Mrs. Luis Grinda.
Señorita Marion Grinda.
El Cónsul General de México y señora, el señor Enrique Soler y Baró, Introductor del Cuerpo Diplomático, el señor Sánchez Arcilla, de la Dirección del Protocolo el doctor Rodríguez Cáceres, Tercer Secretario de la Embajada Mexicana y el Secretario del Embajador Cienfuegos con su distinguida esposa.
Además, completando el party, el doctor Gonzalo Chirino y el doctor Arturo Peón Cisneros.
La mesa aparecía bellamente adornada con profusión de flores.
Se hizo música.
Durante toda la noche.

BODAS DE MAYO

En aumento el capítulo.
El de las bodas de mayo.
Concertado está el enlace de dos hermanas de la bella señora Emma Betancourt de Sánchez de Fuentes.
Una, la señorita Zoila Betancourt y Arteaga con Pedro López de la Torre; la otra, señorita Caridad Teresa Betancourt y Arteaga, con Rafael de Ayala.
Se celebran el mismo día.
El viernes quince.
Las invitaciones están haciéndose para las nueve y media de la noche en la Iglesia Parroquial del Vedado.
Diré los padrinos.
Lo mismo que los testigos.

EL RECITAL DEL LUNES

Un recital de poesía.
Y de música.
Organizado para el lunes próximo por la señora Conchita Valdivia de Santo Tomás, recitadora exquisita, y el joven y distinguido tenor Ignacio Ponce de León.
Celébrase en el Auditorium.
Por la tarde.
El programa, dividido en dos partes, contiene muchos y variados números.
Llena el primero la recitación de la poesía **La Palmada**, con la que triunfó, en fiestas artísticas diversas, el inolvidable **Conde Kostia**, padre de la gentil Conchita.
Los hermosos y vibrantes versos de la composición de Zeno Gandía abrieron las puertas de la popularidad al bueno de Valdivia.
Fué en una velada de La Caridad del Cerro donde primero la dió a conocer.
Después, se la pedían, con tanto calor y tanto entusiasmo como le pedían **La Hamaca** a Diego Vicente Tejera.
La parte de concierto en el recital del lunes será brillantísima.
Ya lo diré mañana.
Con otros detalles más.

HONRAS

En la Iglesia del Vedado.
Las honras de hoy.
Se celebrarán a las ocho de la mañana por el eterno descanso del señor Manuel Rabasa Ribas.
Un año cúmplese en la fecha de este día de su sensible muerte.
Invitan su viuda.
Y sus pobres hijos.

(Continúa en la pág. SIETE)

Tendrá mayor seguridad de éxito usando la Calumet para hornear

La *doble acción* de la Calumet, la ha hecho la levadura en polvo más popular que hay.

Esta *doble acción* evita toda incertidumbre al hornear; cualquiera puede fácilmente hacer bizcochos perfectos.

La primera acción de la Calumet ocurre al mezclarse la masa; la segunda en el horno. Se produce así una acción de levadura perfecta—aún cuando no se haya podido regular la temperatura del horno con exactitud.

¡Además, cuesta menos!

La Calumet es sumamente económica. Cuesta menos, lata por lata, que muchas otras levaduras en polvo y además se usa mucho menos—suele usarse una cucharadita al ras, *en vez de dos*, por cada taza de harina cernida.

La Calumet es pura y saludable...tiene la completa aprobación de los especialistas en materia de alimentación y las autoridades sanitarias.

Obtendrá mejores resultados con la Calumet.

CALUMET

La levadura en polvo de Doble Acción

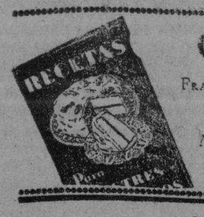

Gratis solicite el famoso librito de cocina Calumet.

FRANCISCO TAMAMES, S. EN C., *Distribuidores*
Obrapía Nos. 63 y 65, Habana

Nombre.....

Dirección.....

C-542

La Semana de los Cuadros

TRADICIONAL VENTA ANUAL

PRECIOS MENOS DE SU COSTO.

MAYO 4 A MAYO 9

EXCEPCIONALES REBAJAS CORAZONES DE JESUS

Tamaños grandes con sus marcos a $2.75

PAISAJES PARA SALA Y COMEDOR y Asuntos Religiosos, con marcos a $1.99

CUADROS CHIQUITOS

Gran variedad de asuntos, desde 20 cts.

"EL ARTE"

Galiano número 118

"GALERIAS DE ARTE"

San Rafael número 31.

EL MISMO PRECIO EN AMBAS CASAS

EL ENCARGADO DE UNA VIVIENDA APROPIOSE DE LOS ALQUILERES

Agustín Ramos, encargado de la casa Compostela 203, fué acusado por Carlos de Lorenzo Rivera, arrendatario de la misma, de haberse apropiado del alquiler que le entregaran algunos inquilinos.

—José Pérez García (a) «El Guajiro», fué detenido por acusarlo de un delito de hurto Miguel Terry y Gavino Díaz, vecino de Picota 93.

—Hortensia Gómez Collazo, vecina del poblado de General Machado, acusó a José Martínez y Fernández, vecino de Aguila 105, de haber dispuesto de dos acciones de una compañía, que le dió para su venta, per judicándola en ocho pesos.

—Lucrecia Martínez de Madeo, vecina de Esperanza 91, dió cuenta que su hija Dora, que cuenta 17 años de edad, había sido engañada por su novio Alberto Cot Fiaz, de 23 años y vecino de Rayo 66, altos, negándose a contraer matrimonio con la joven. El acusado fué arrestado y puesto a disposición de la autoridad judicial correspondiente.

GRAN FESTIVAL

DEL CENTRO INTERNACIONAL DE COCINEROS

PARA SU SECCIÓN BENÉFICA

En todos los Jardines de la Cervecería

"La Tropical"

EL 10 DE MAYO

Amenizado por las Orquestas:

Jazz Band: Le Betard Palau

Los Diplomaticos de Pego

La Sonora Matancera

Sexteto Rojo

y Quinteto Barcalés

BELLEZA, ALEGRIA Y CORDIALIDAD

CERVEZA: TROPICAL

¡La mejor!

TRIANON

Precioso modelo media sandalia en blanco y negro y en beis combinado.

$6.25

A. Alvarez

Hnos. Alvarez NEPTUNO Y SAN NICOLAS Teléf. A-7004

BODA NOTARIAL

En el día de hoy contrajeron matrimonio los distinguidos jóvenes; la bella Srta. Alicia Suárez Fernández y el estimado joven empleado de la acreditada casa «El Palais Royal» señor Herminio Huerta, por ante el Notario Dr. Eulogio Sardiñas, concurriendo a su Notaría Mercaderes 22 varios amigos de los desposados.

Fueron testigos el señor Manuel Machado y Machado y Modesto Barredo y González. Muy pronto se efectuará la ceremonia religiosa ante el querido y popular Párroco de la Iglesia de Jesús del Monte R.·P. José Rodríguez.

Felicidades á Herminio y Alicia.

ANUNCIESE EN EL Diario de la Marina

El Mejor Hotel de Nueva York

Apartamentos de 1, 2 y 3 Habitaciones

.... ofrece extraordinario confort y todas las facilidades de una residencia privada en el mismo corazón de Manhattan a precios moderados.

Habitaciones sencillas desde $4.00 diarios en adelante. Habitaciones dobles desde $8.00 diarios en adelante. Apartamentos de recibidor y alcoba desde $10.00 diarios en adelante.

Equipos de Radio... Refrigeración eléctrica.... Diversos salones decorados en puros estilos y roof gardens para actos privados... Piscina.... Golf... Equitación... y otras atracciones igualmente agradables y excepcionales.
Muy cerca de los teatros y tiendas elegantes.

Las Habitaciones Más Amplias de Nueva York

The Park Central

PHONE—CIRCLE 8000

CALLE 56 Y SEPTIMA AVENIDA

NUEVA YORK

J. E. Frawley, Administrador General

M.E.C.D. 2016

CARTEL DEL DIA

TEATROS

NACIONAL (Prado y San Rafael).—Cine y variedad: Comedias y Una mujer y dos hombres. «Kaleidescopio futurista» con números por hermanas Farry, Elia de Granados, Adrián, etc.

PRINCIPAL DE LA COMEDIA (Animas). A las 4 y media: «De muy buena familia», por Antonia Herrero. A las 9 y media. Función extraordinaria: «María Victoria», estreno de «Capullito de alelí» y fin de fiesta.

MARTI (Zulueta y Dragones).—A las 5: «Las tres cosas de Juanita». A las 8: «La revoltosa», y a las 9 «Las tres cosas de Juanita». Cine en todas las tandas y orquesta de 25 profesores.

PAYRET (Prado y San José) —Grandes espectáculos «Rambal». A las 9: «El guante rojo».

ACTUALIDADES (Monserrate y Neptuno).—No hemos recibido programa.

ALHAMBRA (Consulado y Virtudes). —Primera tanda: «La república española». Segunda: «La señora Lucifer». Tercera: «Demasiado tarde».

CINES

CAMPOAMOR (Industria y San José).—A todas horas: «Gozar la vida» por Norma Shearer; «El alma de la fiesta», por Charles Chase. Bailes por David-Hilda Murray y la orquesta hermanos Castro.

ENCANTO (Neptuno 19).—A todas horas: «Vaya una viuda», por Gloria Swanson.

PRADO (Prado 70).—A todas horas: «Amor y azar», por Richard Dix.

NEPTUNO (Neptuno 103).—Comedia, Tres francesitas y «El Carnaval de la vida», por Greta Garbo y John Gilbert.

REGINA (Galiano y Neptuno).—Revista, comedia, «Madame Satanás» y «El código penal».

TRIANON (Línea 82, Vedado).—A las 5.15, 8.15 y 9.45: Revista, variedades sonoras y «Toda una vida» hablada en español.

OLIMPIC (Línea y B, Vedado).—A las 5.15 y 9.30: Revista, «El gavilán y la paloma» y «Un convenio con el diablo».

RIVIERA (23 y G, Vedado).—Variedades sonoras y «El diablo entre las mujeres».

CUBA (Suárez y Corrales).—A las 4 y 8.15: Revista, comedia, «Cariño que mata» y «El código penal».

ROJO (Monte y Antón Recio).—A las 5 y 8.15: Revista, comedia, «Amor en el desierto» y «Hermanos».

LIRA (Industria y San José).—Comedia, «Estragos de una pasión» y «El rey del jazz».

VIOLETA (Monte y Rastro).—Comedia, «La puerta cerrada» y «Angeles infernales».

GLORIA (Vives y Cristina).—No hemos recibido programa.

INGLATERRA (San Rafael e Industria).—Comedia, «Romance agreste» y «Tristezas de un millonario».

WILSON (Belascoaín y San Rafael). —Revista, comedias, «El amor y el golf».

TOSCA (10 de octubre 541).—Revista, comedias y Tarakanova

MODERNO (Esquina de Toyo).—Revista, comedias, «Africa habla».

VERDUN (Consulado 120).—Comedia, «Amor de diosa» y «Piernas inquietas».

LARA (Prado y Virtudes).—Comedia, «La rapsodia del recuerdo» y «Fantasías de 1980».

IMPERIO (Consulado 116).—Comedia, «El capitán carretero» y «Los mendigos misteriosos».

FLORENCIA (San Lázaro y San Francisco).—Revista, comedias y «El código penal».

NIZA (Prado 97).—No hemos recibido programa.

LINDBERGH (Acosta y Compostela).—Cine y variedad: Comedia, Olimpia. Debut de Rita Montaner y Alberto Garrido y su compañía

NORMA (Concha y Luyanó).—A las 5 y 30. Revista, «Cariño filial». A las 8 y 30: Revista, «La alegría de la granja y «Cariño filial».

RIVOLI (Reparto La Sierra, Marianao).—A las 5 y 30: Revista y «Luna de miel». A las 8 y 30: Revista «Monte Carlo» y «Luna de miel».

MONTE CARLO (Prado 117).—Viaje de insonnio, episodios, «Hombres peligrosos» y «La gran jornada».

HOY HOY
CAMPOAMOR
EL TEATRO DE LOS LLENOS
30-40-60 1½ A 11½ Niños 20
GRAN SEMANA de la ALEGRIA
GRAN PROGRAMA
METRO GOLDWIN MAYER

NORMA SHEARER en GOZAR LA VIDA
(LET US BE GAY)
La graciosísima comedia en Español por CHARLES CHASE
EL ALMA DE LA FIESTA
A LAS 3½ - 5½ - 9½
EL CONJUNTO ARTISTICO DAVID-HILDA MURRAY
y la orquesta de los HERMANOS CASTRO
CON NUEVO PROGRAMA

CINCO «ESTRELLAS» DE LA PARAMOUNT MAÑANA EN ENCANTO

FAY WRAY, la que con Richard Arlen, Jack Holt, Eugene Pallette y Stanley Fields sirve de protagonista en la grandiosa producción Paramount titulada: «LA LEGION FRONTERIZA», toda hablada con títulos en español sobre-puesto en las escenas, ésta película será estrenada mañana jueves 7 permaneciendo en el cartel hasta el domingo 10.

EL SENSACIONALISMO DE TODAS LAS PANTALLAS DEL MUNDO!!
MAÑANA RIALTO MAÑANA
PRESENTA
LA VISUALIZACION DE UN LIBRO VENDIDO POR MILLONES
EL COLLAR DE LA REINA

DEL NOVELISTA CUYO NOMBRE LLENO UN SIGLO ENTERO.
ALEJANDRO DUMAS

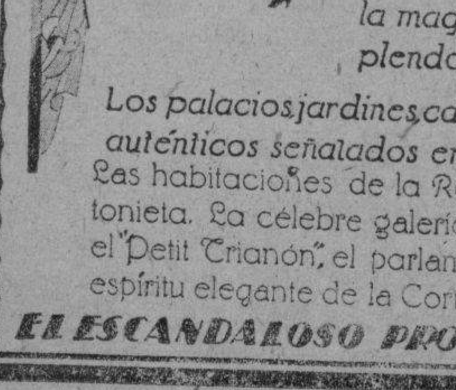

Vea Las intrigas y escandalos amorosos de la corte de Luis XVI. Presentada con toda la magnificencia y esplendor de la Epoca.
Los palacios, jardines, castillos y muebles auténticos señalados en la novela. Las habitaciones de la Reina María Antonieta. La célebre galería de los espejos el "Petit Trianon", el parlamento y todo el espíritu elegante de la Corte.

EL ESCANDALOSO PROCESO QUE ARRUINO A UNA MONARQUIA

LA PELICULA DEL AÑO - NOVELA DE ALEJANDRO DUMAS - FIEL ADAPTACION
EL CONDE DE MONTE-CRISTO
con LIL DAGOVER (SINCRONIZADA), JEAN ANGELO

Habana, diciembre 8, 1930.
Dr. Arturo C. Bosque,
Habana.
Muy Sr. mío:
Lo felicito por su magnífico preparado *Pepsina y Ruibarbo Bosque* que me ha curado completamente de una dispepsia muy molesta que me hacía sufrir enormemente. Pesadez en el estómago, digestión lenta y laboriosa, y un malestar que no podía dominar.
Sin otra cosa, queda de Ud. atta. s. s.
Otilia Torres de Domínguez

DETENIDO JOSE LOPEZ POR LA SORPRESA DEL ALAMBIQUE CLANDESTINO

Los detéctives de la Secreta Santiago de la Paz y Juan Bernabé detuvieron a José López Cánovas o Rafael García, vecino de Oeste número 25, en Naranjito, que aparece complicado en el caso del alambique clandestino que fué sorprendido por dichos agentes en Calzada de Cristina número 20.

Las investigaciones de la Secreta han llevado a la evidencia de que López Cánovas, utilizando el nombre de Rafael García, fué quien alquiló la referida casa para dedicarla al ilícito negocio, por lo que le señaló fianza de $100.00 para gozar de libertad.

José María Poo Rivero, el propietario de la bodega sita en San Joaquín 63, esquina a Costa, que sirvió de fiador a López Cánovas, al ser detenido declaró que él nada sabía sobre el alambique clandestino y que su papel se limitó a salir garante al repetido López Cánovas, para el alquiler de la casa, y, en efecto la Secreta así lo ha comprobado.

DOS JOVENES DETENIDOS EN UNION DE REYES POR ESTAR FIJANDO VARIAS PROCLAMAS

UNION D EREYES, Mayo 5. DIARIO. Habana.—Hoy fueron detenidos y puestos a disposición del Juzgado correspondiente los jovenes Arturo Castro y Juan Pella, acusados y sorprendidos por la Policía Municipal fijando en las paredes proclamas subversivas.

Por el Vivac Municipal, donde están detenidos, desfilaron gran número de familias de la mejor sociedad, interesándose por los detenidos que son objeto del mejor trato por ser de familias estimadas de este pueblo.

Iglesias, Corresponsal.

LARA A-1542 Fantasías de 1980

En matinée y noche comedia, la film de El Brendel «Fantasías de 1980» sincronizada, y «La Rapsodia del Recuerdo», por Lois Moran. 10 cts. damas y niños, 20 caballeros. Mañana «Hermanos», de Bert Lytell, y «El Tulipán Negro» de Sally O-Neill.

3 GRANDES PERIODICOS Por 1.60 Al mes
DIARIO DE LA MARINA
INFORMACION y ORBE : Llame al A-2425

ESCENA

PRINCIPAL: A-6737. Por la tarde. «De muy Buena Familia». Por la Noche. Función Especial.

Hoy, a las 4.30, subirá a la escena del «Principal» la valiosa comedia de Benavente «De muy buena familia», un éxito de interpretación de toda la compañía. Por la noche, a las 9.15, será la función a beneficio de los revendedores y portero de este teatro, subiendo a escena la comedia de Linares Rivas «María Victoria», el apropósito de Castell «Capullito de Alelí», estreno, y al final canciones por Antonia Herrero y Cervantes.

NACIONAL: A-3730. Gran Programa. Luneta: 20 cts.

En el Teatro Nacional, donde las películas se hablan y sincronizan con el equipo sonoro Phillps, tal vez el más perfeccionado que hay en la Habana, se anuncia hoy las películas «Una mujer para dos hombres», por William Collier, «El pequeño desfile», por el Gato Félix, y la comedia hablada en español por el cómico Summerville. En la escena la revista coreográfica «Kaleidoscopio Futurista», en la que actúan Elia de Granados, las Hermanas Pharrys y el bailarín clásico Adrián. El viernes debút de «La Asturianita», la artista sin brazos. Pronto «Troika», formidable estreno en Cuba.

PAYRET: A-7157. «El Guante Rojo». Rambal.

Hoy representará Rambal el drama policial «El guante rojo», obra sensacional por el interés de la acción y por los trucos escenográficos, entre ellos el derrumbe y la inundación de un subterráneo. La acción del drama transcurre en cuatro actos: 1o. La Muerte Misteriosa; 2o. El Atentado de la Hipnotizada; 3o. La Taberna Misteriosa; 4o. El Subterráneo Trágico.

Para mañana se anuncia «El tren de la muerte» o «La venganza del Ajusticiado». El viernes: «Los 4 Jinetes del Apocalipsis» y el sábado «La marca del Zorro».

«TROIKA», (EL REFLEJO DEL ALMA)

La magna La magna superproducción sonora que próximamente se estrenará en el Teatro Nacional es la historia de una mundana que se encapricha por un día del macho que se oculta vigoroso tras la pelliza del Conductor de la Troika y sólo consigue destruir su hogar. Olga Schekowa encarna a la mundana caprichosa. Hana Adalbert a la infeliz víctima cuyo estado de alma se refleja en la Troika y sus caballos de la que libra su sustento. Limpios y relucientes cuando se siente feliz, sucios y aabndonados cuando la tristeza le agobian. Además de ser un fuerte drama posee sincronización a toda orquesta.

PANTALLA

CAMPOAMOR: A-7054. Semana de la Alegría.

A teatro lleno como ocurre siempre en «Campoamor» presentóse ayer el programa de la alegría, que hoy se repite en todos los turnos con la producción de Norma Shearer «Gozar la vida», y la comedia en español de Charles Chasse «El alma de la fiesta» y el original espectáculo de David e Hilda Murray y la Orquesta de los Hermanos Castro. Cuando usted vea «Gozar la vida» se va a convencefr de algo que se cree imposible. Se trata de un hombre que se enamora por segunda vez de su propia mujer.

El lunes «Novias Ruborosas», lujosa producción de Joan Crawford, Anita Page y Dorothy Sebastián. Pronto «Tragedia y Heroísmo», «El Ultimo Adiós», de Jack Holt, y «En cada puerto un amor», de Juan de Landa, en español.

PRADO: M-9218. «Amor y Azar». Richard Dix.

Por última vez es ofrecerá hoy en este elegante teatro la grandiosa película de Richard Dix, titulada «Amor y Azar», cuyo argumento, sincronización y escenarios son un prodigio de belleza y buen gusto. Además irán comedia y variedad. Mañana estreno de «La viuda Artificial», por Irene Del Roy, una película que causará sensación por sus méritos extraordinarios.

TRIANON: F-2403. «Toda una Vida». Por Ultima vez.

En los turnos de 5.15, 8.15 y 9.45 se exhibirá por última vez la producción hablada en español «Toda una vida», por Carmen Larrabeiti y otros artistas españoles. Además una revista Fox y una variedad Vitaphone. En la matinée de mañana a las 2 p. m. «Marruecos» y «Madame San Gene». El sábado «El collar de la reina», basada en la novela de Dumas.

RIVIERA: F-2040. «El Diablo Entre las Mujeres». «Adiós».

En la tanda de 5.15 estreno de la producción de Victor Mc Laglen «El diablo entre las mujeres» ,revista y variedad. Sn la tanda corrida a las 8.15 «Adiós», de Richard Barthelmes y «El diablo entre las mujeres» revista y variedad.

Mañana y el viernes «Africa habla» ,explicada en español. El sábado «Del infierno al cielo», en español. Pronto «Sevilla de mis amores».

REGINA: M-1407. «El Código Penal». En Español.

Hoy ofrece el teatro «Regina» el estreno de al película hablada en español titulada «El código penal», por Barry Norton, María Alba y Carlos Villarías. Se completa el programa con «Madame Satanás», de Kay Johnson, y una revista Universal. Los precios no se alteran: 10 cts. damas y niños hasta las cuatro; 20 todos después. Tertulia, 10 cts. Mañana «El Código Penal», en todos los turnos. El viernes, «Siempre te Amaré».

VERDUN: A-9206. «Amor de Diosa». «Piernas Inquietas».

Una preciosa película en colores naturales, bellamente sincronizada, titulada «Amor de Diosa», es el estreno de hoy en «Verdún», en matinée y noche. También se exhiben comedia, variedad y la film «Piernas Inquietas», por Loretta Young. Matinée 10 cts.; noche, 20 cts. Mañana «El diablo entre las mujeres» y «Mujeres por Doquier».

CHARLES CHAPLIN. «LUCES DE LA CIUDAD», Se Estrena el 14.

En los teatros «Payret» y «Rialto» será estrenada el próximo día 14 la sensacional película de Charles Chaplin «Luces de la ciudad», la última producción del actor más grande del cinema. Debido a la cantidad tan enorme de público que acudirá a ver este film, se presenta simultáneamente en dos teatros, para que todos puedan, cómodamente, disfrutar de ella. «Luces de la ciudad» ha triunfado en todas las gran des ciudades del orbe, y es de esperar que aquí, en la Habana, alcance también el éxito que se merece.

RIALTO: M-1831. Mañana «El Collar de la Reina».

Mañana jueves en todos los turnos del elegante «Rialto» se estrenará la gran película titulada «El collar de la reina», que está inspirada en la novela de Dumas, y que es «una evocación de la turbulenta intriga amorosa que culminó en el célebre affaire del collar enredando entre sus mallas a su Majestad, la Reina María Antonieta». Día de lleno mañana en el «Rialto».

En todos los turnos de hoy últimas exhibiciones de «Vaya una viuda», de Gloria Swanson.

NEPTUNO: M-2785. «TRES FRANCESITAS».

Matinée continua de 2 a 7 p. m. con comedia, revista, el estreno de «Tres Francesitas», por Fifi Dorsay y Reginald Denny, y «El carnaval de la vida», por Greta Garbo. 20 cts. antes de las cuatro, 30 cts. después. Por la noche a las 8 p. m. «El carnaval de la vida». Y a las 9.30 «Tres Francesitas». 20 cts. antes de 8.30; 30 después. Mañana «Africa habla». El viernes «Toda una Vida».

TOSCA: I-3099. «TARAKANOWA». Estreno.

Un estreno lujoso. En tandas de 5.15 y 9 p. m. Overtura Vitaphone, estreno de la revista «Cinegráficas», la comedia sincronizada «Un juego divertido», una variedad Vitaphone en español; Atlantic Film presenta el estreno de «Tarakanowa», en 12 actos, por Eddie Jehanne. Luneta, 20 cts. balcony, 15 cts.

WILSON: U-5863. «El Amor y el Golf».

Función corrida de 2 a 7 y de 8.30 a 11.30 p. m. Por el día 10 cts. dama sy niños, 20 caballeros; por la noche 20 mayores y 10 niños. Se exhiben hoy comedia, «El amor y el golf», de Dorothy Jordan, sincronizada, y «El Pagano», de Ramón Novarro, sincronizada. A las 5.15 comedia y «El amor y el golf».

Mañana «Estrellados», de Buster Keaton, en español. El viernes «Africa habla».

MODERNO: X-3306. «AFRICA HABLA». ESTRENO.

Se estrena hoy «Africa habla», sensacional película explicada en español y filmada en la selva africana. Va a las 5.30 con revista. Y por la noche con revista y «El Intrépido», de Edmund Lowe. Luneta 20 cts., niños, 10 centavos.

Mañana estreno de la producción en español «Del infierno al cielo», por Juan Torena. El viernes «El código penal».

INGLATERRA: M-7069. «Tristezas de un Millonario».

En matinée y noche se exhiben comedia, la film ed Milton Sills, sincronizada, «Tristezas de un millonario» y «Romance agreste», por Antonio Moreno. A las 5 p. m. comedia y «Tristezas de un millonario». Precios de costumbre.

Mañana: «Angeles Infernales», sensacional estreno.

CUBA: M-8970. «Del Infierno al Cielo».

En ambas funciones, a las cuatro y a las ocho, se estrena hoy la gran película hablada en español «Del infierno al cielo», por Juan Torena y María Alba. Además comedia, revista y «Cariño que mata», de Madge Bellamy.

Mañana: «Africa Habla», explicada en español.

OLIMPIC: F-5501. FUNCION ESPECIAL.

Función especial hoy en «Olimpic» a las 5.30 y 9.30, exhibiéndose la variedad «Chiflando en la selva», del Ratón Mickey, la film «El Gavilán y la Paloma», de Milton Sills, y «Un convenio con el diablo», de Ricardo Cortez. Precios de costumbre, sin impuesto. Mañana: «Tierra de amor», estreno.

CINE NIZA: A-6060. «Ojos del Mundo». «La Llama Sagrada».

«La llama Sagrada», por Elvira Morla, hablada en español, y «Ojos del mundo», por J. Holland, sincronizada, son las películas que hoy se ofrecen en este cinema, en función continua de 1 a 11.30 p. m. Luneta, 10 cts. solamente. El viernes: «Mujer de pasión» y el sábado «La Gran Jornada».

LIRA: M-1867. «El Rey del Jazz».

Colosal programa en matinée y noche, con comedia, revista, «El rey del jazz», en colores, por John Boles, y «Estragos de pasión», por Mary Nolan, sincronizada. Precios de costumbre.

Mañana: «La Marcha Nupcial» y «Un Hombre de Suerte», en español.

ESCENARIO Y PANTALLA

DEL CERCANO AJENO

ALGUNA vez la Habana, en materia de teatro, se anticipa a New York. Tenemos el caso de «Melo», la obra de Bernstein (nada de particular) que se estrenó hace ya algunos meses en nuestro «Principal de la Comedia» con el titulo de «Melodía». Pues bien, la version castellana de esta obra se dió a conocer en la Habana con bastante anterioridad a la inglesa en Broadway. Se había anunciado ésta desde hace mucho tiempo, pero hasta principios de marzo no obtuvo Lee Schubert la autorización para montar el drama de Bernstein, por cuyos derechos exclusivos ha pagado la suma de $6.000.00.

Schubert—«producer» de talla—ha invertido una fuerte suma de dinero en el montaje de «Melo», obra a la que se le hizo gran «reclame», presumiendo que sería uno de los «hits» del año.

Aun es prematuro decir hasta que punto responderá a las esperanzas del empresario. Pero sí podemos decir que le será difícil responder a las esperanzas de los buenos catadores del teatro. «Melo»—ya lo digimos a raiz de su estreno en la Habana—es la misma vieja e inmutable sustancia bernsteniana presentada bajo una forma que quiere ser nueva, pero que no pasa de ser «novedosa» o «novoide». Lo cual es bien distinto.

II

«Street Secene», de Elmer Rice, cuya versión española estrenó recientemente el «Principal» con el título de «En la Calle», pasa al cine, «United Artists» adquirió los derechos para «filmar» esta obra y está ya trabajando en ella.

La dirección del «film» se ha encomendado a un director cuyo nombre ofrece plenas garantías: King Vidor.

Vidor ha dirigido algunas obras maestras de la pantalla, pero una sola de ellas, «:Muchedumbre», le bastaría para asentar su fama. A raiz de conocer esta gran cinta, Eisenstein, el genial cineturgo noruego, declaró que «Vidor era uno de los primeros directores cinematográficos del mundo». Esta afirmación en boca del «creador» de «Potemkin» es de un altísimo valor.

El ambiente de «En la calle» se presta para que King Vidor realice una gran labor. Vidor es el cineturgo de las vidas humildes. Recordemos el asunto de «Muchedumbre», simple y conmovedora historia del hombre anónimo de las grandes ciudades. Ha sido, pues, un acierto, encomendarle este film.

En cuanto a la interpretación, no encontrando «Artistas Unidos» en su «elenco» una actriz adecuada para el «role» de Rosa Maurrant, solicitó y obtuvo de la Paramount el concurso de la encantadora pelirroja Nancy Carrol, que fué no hace mucho huésped de la Habana.

III

Confusionismos de Yanquilandia. He aquí un reciente y pintoresco programa de cierta audición en el Carnegie Hall: Canciones por Maurice Chevalier; números a dos pianos por Jacques Fray y Mario Braggiotti, «dos pianistas favoritos de París» (sic) y la Barrere Little Sinphony, que el público de la Habana conoce por haberla presentado la sociedad «Pro Arte Musical».

No hay qué decir que el nombre del «chanssonier» y peliculero francés figura en primera línea y con los caracteres más gruesos.

IV

«Topacio», de Pagnol, después de haberse mantenido en el cartel del «Varietés» de París durante tres años y medio, a razón de nueve representaciones semanales, es posible que resurja pronto en otro coliseo de la capital francesa.

¿Qué de extraño, pues, que de vez en cuando escale todavía los carteles de nuestro «Principal»?

V

En cambio «Strange Interiudex» la formidable obra de O-Neill no ha logrado un gran éxito de público en Londres, donde sólo se ha representado seis semanas, con público escaso y poco entusiasta.

¡Para que se fíe uno de la popularidad como medida estética!

N. N.

NOTAS

LA NOCHE DE LOS REVENDEDORES. Ramiro, Simón y Valdes forman la «razón social» bajo la cual gira esta noche el «Principal de la Comedia». Los dos primeros son los agentes exclusivos de la reventa en ese teatro. El tercero tiene a su cargo las augustas funciones de la portería. ¡Casi nada!

Los revendedores del «Principal de la Comedia» gozan de tantas simpatías entre el público asíduo a ese coliseo que es muy raro el que no utiliza sus buenos oficios, aun a trueque de pagar sobreprecio. Eso sí, no cobran más que la comisión legal, el 20 por ciento, aunque (vamos a hacerle de una vez y por un solo dia una «reclame») están siempre dispuestos a admitir todo lo que buenamente se les dé sobre ese porcentaje. (El que no «embulla» es porque no quiere.)

En cuanto a Valdés, el portero, baste con decir que ni los periodistas a quienes no deja pasar le tienen odio.

Todo ello permite augurar que la «noche de los revendedores» será muy animada en el «Principal». ¿El programa? Se pondrá en escena «María Victoria», de Linares Rivas, obra que naturalmente suponemos escogida por los beneficiados. Se estrenará luego un «apropósito» del chispeante Antonio Castells titulado «Capullito de Alhelí» y habrá un «film de fiesta» con canciones por Antonia Herrero y numeros por Cándida Losada, Carlos Cervantes y Enrique Salvador.

«LA VOZ DE LA CONCIENCIA». Julito Díaz, autor del género bufocriollo, ha escrito una obra que lleva por título el de nuestro opulento colega vespertino «La Voz de la Conciencia» y que según se nos asegura, está inspirada en la genuina gracia del «decano de la prensa humorística diaria» de Cuba.

«La Voz de la Conciencia» se estrenará mañana en el teatro de Regino, en una función a beneficio de la Chelito Criolla, artista que se ha especializado en los papeles de «mulata», de la misma manera que su anterior e ilustre homónima en la busca y captura de ciertos conocidos y pertinaces dípteros.

RIALTO
HOY ESTRENO.
ARTISTAS UNIDOS presenta a la elegante artista
GLORIA SWANSON

PRECIOS
DE 1 A 3 - 30
DE 3 A 6½ - 40
DE 6½ A 8½ - 30
DE 8½ A 11 - 50
NIÑOS 20
En su ultima produccion hablado en INGLES con titulos en ESPAÑOL
¡VAYA UNA VIUDA!

COSAS DE CINELANDIA

(Para cualquier asunto relacionado con esta Sección, diríjase al Cronista Teatral y Cinematográfico del DIARIO DE LA MARINA).

CONTESTACIONES

MACAMBUZIO.—1.—Pregunta usted cuál es, a nuestro juicio, entre todas las actrices del cine hablado en español «la más popular y útil».

No vemos ninguna relación entre los términos «popularidad y utilidad», pues muy bien pudiera ser que la artista más «popular» no fuera la más «útil» o viceversa. Por otra parte las nociones «popular» y «útil» no son aconsejables para medir el mérito de un artista, pues muchas veces resulta popular lo que es apenas artístico y en cuanto a lo útil muy raras veces tiene que ver con el arte.

Nosotros creemos que la actriz más valiosa del cine hablado en español, es María Alba. Es bella, graciosa, posee un agradable timbre de voz y demuestra bastante inteligencia e instuición en su trabajo. Claro que le falta mucho que aprender, pero no puede negarse que en cada nueva película acusa un progreso sobre su actuación anterior.

Elvira Morla, dentro de otra clasificación, también nos parece una figura interesante y hasta como usted dice, «útil».

En cuanto a popularidad nos parece que en este caso ha coincidido con el mérito, pues María Alba creemos que es la más popular de todas las artistas consagradas al cine hablado en español. Naturalmente nos referimos a las artistas de «nuevo cuño», no a las que ya habían triunfado antes en el cine norteamericano, como Dolores del Río, Lupe Vélez, Raquel Torres etc., las cuales han ido al cine español con un cartel y una experiencia que María Alba, Elvira Morla, Conchita Montenegro, no tienen.

2.—Los cronistas cinematográficos no detestamos las películas habladas en español. Prueba de ello es que cuando ha surgido una buena, como «El Código Penal» la hemos elogiado sin reservas.

Lo que ocurre es que hasta el presente, el cine hablado en español no ha producido ninguna obra maestra y ha lanzado en cambio al mercado una enorme cantidad de «calamidades cinematográficas».

Comprendemos que el cine hablado en español está como suele decirse «en pañales», más por lo mismo es preciso juzgarlo severamente para que no se estanque y mejore.

3.—En efecto, las principales empresas tomaron la decisión de suspender la producción de películas en español en vista del fracaso económico que causaron. Ya ve usted como en esto el público le ha dado la razón a los Cronistas.

Tenemos entendido sin embargo que la medida será provisional hasta tanto se organice la producción en nuestro idioma de una manera mas seria y coordinada, con buenos adaptadores y buenos artistas. Para entonces es posible que el cine en español pueda competir con el cine en inglés, cosa que por el momento está muy lejos de poder hacer.

4.—María Alba se casó con un director norteamericano. Uno de esos matrimonios de ocasión, que los artistas extranjeros se ven obligados a hacer en los Estados Unidos para que no se les oblige a abandonar el país, cumplido el plazo de estancia que señala la Ley de Cuotas.

Lo mismo ha hecho recientemente Elvira Morla.

5.—Según nuestras noticias Antonio Moreno aspira como Ramón Novarro a dirigir películas, pensando que para ello tiene tanta experiencia o más que el actor mexicano. De ahí su receso, que nos hace echarle de menos en la pantalla.

MADAME LENA.—1.— La esposa de Maurice Chevalier se llama Ivonne Vallée.

2.—Entre Chevalier y John Gilbert, preferimos a este último.

3.—«El proceso de Mary Dugan» la famosa obra que tanto éxito obtuvo en el «Principal de la Comedia», ha sido «filmada» por la Metro-Goldwyn-Mayer.

Toman parte en su interpretación María Ubau, Elvira Morla, Celia Montalván, José Crespo, Ramón Pereda, Soriano Viosca y otros.

4.—Lupe Vélez sigue como siempre, muy «acaramelada» con Gary Cooper; hay quienes aseguran que «son esposos» para nosotros no lo afirmamos. No nos gusta meternos en líos.

5.—Usted no molesta; continúe «vaciando el saco de preguntas que nos tiene que hacer», según se expresa en su carta.

COLMAN SERRANO.—Puede escribirle a Greta Garbo y Joan Crawford a la Metro-Goldwyn-Mayer Studios, Culver City, California.

A Marlene Dietrich y Rosita Moreno a la Paramount Studios, 5451 Marathon St. Hollywood, Cal.

En cuanto a las otras preguntas de su carta, estamos pidiendo las biografías que desea para complacerle.

HORTENCIA. — Puede escribirle a Richard Barthelmess a la Firts National. Es uno de los mejores actores de la pantalla.

Nils Asther está casado con Vivian Duncan.

MUSICA Y MUSICOS

La próxima temporada del Metropolitan de Nueva York ha de ser bastante interesante. Seis óperas, entre nuevas y reposiciones, subirán a la escena del teatro americano.

Se anuncia la «premiere» en América de «Schwanda the Bagpipe-Player» de Jaromir Weinberger y «La Notte di Zoraima», de Italo Montemezzi.

También se presentará «Simone Boccanegra», de Verdi y la opereta de Franz von Suppé «Donna Juanita». Volverán a la escena del Metropolitan «Lakme», de Leo Delibes probablemente para ofrecer un vehículo de exhibición a Lily Pons, soprano ligero que ha obtenido éxito notable en la temporada que acaba de terminar y lo mismo hay que suponer de la reposición de «La Sonámbula» de Bellini.

Hay contratados ya dos nuevos «regisseurs»: Alexander Sanine del «Moscow Art Theatre» y el doctor Hans Niedecken-Gebhard, de la Berlin-State. Ambos son notables en el campo que cultivan. Sanine ha dirigido la representación escénica de obras rusas en La Scala, en la Opera de Berlín, en Rome y en teatros franceses. Se dice que la versión original de «Boris Godounoff» y «Khovantschina, ambas de Mossorgsky, probablemente serán oídas en la temporada invernal del Metropolitan.

El doctor Niedecken-Gebhardt, especializa en la presentación escénica de las óperas antiguas. El y el doctor Oscar Hagen fueron instrumentos importantes en las reposiciones que hizo la Universidad de la pequeña población de Gottingen de las óperas de Handel. En Berlín presentó «Otto y Theophanes», del clásico compositor. Gatti-Casazza ha firmado contrato para la temporada 1931-32, con Max Lorenz, tenor de la Opera de Dresden.

Algo muy significativo.

Hace dos semanas embarcaron de regreso a Europa tres notables directores de orquesta.

Son ellos: George Szell, que dirigió la Orquesta Sinfónica de San Luis, como invitado.

Max Von Schillings, director musical de la Gran Opera Alemana.

Issay Dobrowen, que ha sido nombrado director de la Orquesta Sinfónica de San Francisco.

Por cierto que la ópera de Max von Schilling titulada «Mona Lisa», se rumora que ha de ser estrenada por la Chicago Civic Opera durante su próxima temporada. Esta ópera fué muy popular en Alemania hace años y fué estrenada en 1923 por la compañía del Metropolitan.

Dícese también que la Philadelphia Grand Opera Co. está considerando la presentación de otra ópera anterior de Schilling «Der Pfeifertag», en una nueva versión del compositor.

Arthur Bedanzky, director musical del Metropolitan ha sido comisionado para adquirir los derechos de producción de una ópera moderna, que resulte tan sensacional como la «Wozzek» de Alban Berg, estrenada por la Opera de Filadelfia este invierno pasado.

Stokowski ofrecerá la première de «Gurrelieder» de Schoemberg escrita para solistas, coro y orquesta. Esta obra fué escrita hace veinte años por el compositor alemán.

N. E.

HOY PRADO
1¼ a 11¼
30-40 60 y 20¢
Radio Pictures presenta

RICHARD DIX en AMOR y AZAR
con MARY LAWLOR y MATTHEW BETZ
Sincronizada con todos sus efectos escénicos.
JUEVES 7 LA VIUDA ARTIFICIAL
WINNIE LIGHTNER
IRENE DEL ROY y JACK WHITING.

ENCANTO
EMPRESA PARAMOUNT
1 A 3-30 3 A 7-40 7 A 10-60 HOY
Niños 20
JAMAS UD. HA VISTO
La vida y costumbres los amores y pasiones de los Pieles Rojas en su propio ambiente
VEA
EL ENEMIGO SILENCIOSO
"THE SILENT ENEMY"
REVISTA SONORA PARAMOUNT con las primeras escenas de la ABDICACION de ALFONSO XIII y la familia Real
El PRINCIPE Y LA PRINCESA DEL JAPON visitando el CAPITOLIO DE WASHINGTON
y primeras escenas de la APERTURA DE BASE BALL
MAÑANA ESTRENO Por 4 Dias
LA LEGION FRONTERIZA
RICHARD ARLEN y FAY WRAY

ORBE
REVISTA "BIEN" LEALA

M.E.C.D. 2016

PARA ELLAS Y PARA ELLOS
~ CONSULTORIO ~
POR LA DOCTORA HERMINIA PLANAS

ENSAMBLE PARA VIAJE
Que servirá admirablemente para la dama de elevada estatura. con solo el empleo de material de dos colores o tonos —claro y oscuro— que aparentemente reducirán el tamaño. Tratándose de damita de proporciones menudas, ganará en esbeltez la silueta si todo el conjunto se interpreta en un mismo color o tela. (Compárense los modelos)

LA SILLA QUE NADIE OCUPA

Con la vista clavada sobre la copa
se halla abstraído el padre desde hace
(rato;
pocos momentos antes rechazó el plato
del cual apenas quiso probar la sopa.

De tiempo en tiempo, casi furtiva-
(mente,
llega en silencio alguna que otra
(mirada
hasta la vieja silla desocupada
que alguien, de olvidadizo, colocó en
(frente.

Y, mientras se ensombrean todas las
(caras,
cesa de pronto el ruido de las cucharas
porque insistentemente, como em-
(pujado
por esa idea fija que no se va,
el menor de los niños ha preguntado
cuándo será el regreso de la mamá....

Evaristo Carriego.

«MAMASITA» (Camagüey)

Le recomiendo eficazmente espolvorear con AMENN'S (polvos Amenn's) el cuerpo de sus queridos niños cada vez que los bañe y cuando los ponga a dormir que también evitará en mucho las picaduras de mosquitos, etc. Pida polvos AMMEN'S en boticas, perfumerías y en general todo comercio de algún crédito.

UNA DEVOTA SANTIAGUERA.

Recibidos carta y giro por un peso para el Lazareto. Tan pronto pueda ocuparme lo mandaré a su destino, pero repito, **que agradeceré sinceramente** me eviten esa diligencia **innecesaria**, puesto que más directamente y con mayor brevedad llegará cualquier limosna si se pone el sobre para la **Rvda. Madre Superiora. Hospital San Lázaro, Rincón.** ¿Qué ganamos conque sea yo precisamente la que reciba ese giro por un peso —lo cobre— puesto que viene a mi nombre y lo **reexpida** con nuevo sobre, sello etc. hasta que llegue al Lazareto, después de haber dado la vuelta al mundo....? ¡Cuánto más sencillo y seguro sería mandarlo directamente a su destino!

«UNA FEA».

Contesto a su interesante cartica, **copiando** un párrafo del folleto en castellano e inglés de la "Maison Lucie".

Dice así:

"Muchas culpan al destino de su suerte adversa en medio de la tristeza de su soledad, sin darse cuenta de que quien ha impedido la llegada del príncipe de sus sueños ha sido un cutis impuro, grasiento y lleno de barros y espinillas que infunda repulsión.

Usando usted la "Loción Madama Bledak" su cutis cambiará por completo en breves días surgiendo una nueva epidermis que subyugará a sus admiradores al contemplarlo inspirándoles la dulce tentación de acariciarlo".

Aplíquese el cuento... y vaya a la peluquería de **Neptuno 140, MAISON LUCIE**, donde le darán una aplicación de la Loción Madame Bledak, como prueba. (El frasco vale **un peso**)

Pida le muestren los **polvos** para la cara, en **el matiz exacto de su piel.** Lo más chic. Teléfono **A-9327.**

«NOVATA».

Prefiera ofrecer a sus amigas el «Vermouth Blanco Gancia» con preferencia a otras marcas. Ese vermouth es una especialidad de la casa Gancia. Se diferencia del vermouth Torino, por su hermoso color ámbar, perfume más característico y sabor aromático y suave.

Sírvase fresco; puro con unas gotas de limón o mezclado con agua de soda, resultando una bebida exquisita y del gusto de las damas.

Pida «Vermouth Blanco Gancia» en los mejores almacenes de Víveres, Cafés etc.

«JOLLY».

Gracias por la copia de la letra del Vals "Sobre las Olas" pedida por el Sr. B. Genovart. Pienso como usted que no vale la pena de molestarse copiando la música pudiéndose adquirir por quince centavos, poco más o menos en cualquier almacén de música.

Para complacerla pediré ahora a mis lectores copia de esa poesía que desea: **"Festín de Cuervos"** recitada por radio varias veces por el **Sr. del Campo.**

¿Quién podrá complacer a "Joly"? (Agradeceré recordarme este nombre)

SR. B. GENOVART.

No recuerdo si mandó sobre franqueado para remitirle la copia pedida. Agradeceré me avise.

MODAS DE PARIS.

Una famosa modista me dijo que no había ningún otro material como el encaje para dar esbeltez a la figura y hacer más joven a una mujer. Quizás sea por esto que es el material más favorecido para el uso de verano. Todas las estaciones renace con nuevos brios y en esta no se ha concretado a llevarse para ocasiones especiales sino para el diario también.

Encaje en seda o algodón se usará mucho para vestidos de noche y para comidas en casi todas las colecciones. El encaje de brillo y transparente es muy popular para uso de tarde y de noche, y toda colección de Alta Costura de París tiene varios vestidos de noche, la mayor parte en negro, aunque muchas otras los ofrecen en beige dorado y también en bellísimo celeste pálido.

Hay algo más acerca del encaje. Se adapta tan maravillosamente a cualquier formalidad —desde el suntuoso vestido blanco al sencillo para comidas en negro.

Y tengo que hablarles de un lindo conjunto para noche.

El vestido es de tafeta blanca y sobre él lleva una túnica hasta la rodilla en encaje negro con mangas blancas. ¡Algo precioso y original!

Lleno de distinción, bonito —todos los adjetivos son pocos para describir el insuperable encanto individual de ese bellísimo modelo para noche, creado por Jane Regny. Es de resplandeciente crepé marocain amarillo que se presta maravillosamente para ser drapeado intrincadamente lo cual constituye el secreto de la belleza del vestido, un motivo plisado en la cintura luce tal como un pequeño y coquetón abanico abierto, que forma contraste con los giros y espirales de la falda.

IMPACIENTE.

Esas pequeñas "calvas redondas del tamaño de una peseta" que afea la cabeza de su querido nené, sin ser precisamente esa fea enfermedad que menciona, son sin embargo, de origen parasitario. Tenga la seguridad de que si todos los días frota esas peladuras o calvas, con la tan recomendada pomada LILIANA auxiliándose de un trozo de franela, en cosa de una semana poco más o menos, las verá desaparecer bajo una capa de cabello nuevo y sano. Esta pomada LILIANA es maravillosa en caso de calvas parciales de esa clase. He visto curas sorprendentes, en pacientes que por mucho tiempo ensayaron distintos remedios sin resultado alguno. (El botecito de LILIANA vale dos pesos, en boticas, perfumerías, etc. y en su depósito general, Droguería SARRA).

BUENOS MODALES

Quien yendo con una persona encontrase otra que no se conoce con ésta, la saludará sin detenerse. Quien vaya con una señora o señorita, aunque sea la madre o la hermana, no se detendrá a conversar con las personas amigas.

CONOCIMIENTOS UTILES
Manchas del calzado de color

Fórmase un pasta con un poco de cloruro de cal y agua y se cubren con ella las manchas, prolongando el contacto por una o dos horas. Se quita luego la pasta con un trapo y se lustra.

DE COCINA.
Berenjenas en tomate

Pelar y cortar en redondelas gruesas 4 berenjenas. Extenderlas sobre un paño, salarlas para que rindan el agua. Hacer lo mismo con 4 tomates. Al cabo de una hora secarlos y colocar en una budinera los tomates y las berenjenas por capas, sobre cada capa de tomates poner un naranjada de perejil picado con un poquito de ajo. Rociar todo con una cucharada de aceite. Sobre la última capa de tomate poner una miga de pan rallado, rociar con aceite y poner al horno.

Chuleta de vaca a la milanesa.

Se cuece en un cuartillo de caldo mezclado con otro de vino blanco— con jerez mejor— una chuleta de vaca aviada y mechada.

Al cabo de tres horas de cocción a fuego lento se aparta la cacerola de la lumbre, se pasa el jugo por tamiz y se reduce a la mitad.

Aparte se cuecen macarrones de caldo de puchero y se espolvorean con bastante queso parmesano rallado, o si no, mitad por mitad, gruyere y manchego. Se colocan los macarrones en una fuente y encima la chuleta, echando sobre el todo el zumo reducido de la cocción.

PARA FLORES
Milagros
FLORES
PRADO ONCE
A-9693 A-9694 A-9686 A-0694

LUX LUX LUX LUX

Por qué Lux Renueva

Lux se fabrica con los materiales más puros que se conocen y mediante un procedimiento especial. No contiene ninguno de los ingredientes que a menudo se hallan en tantos otros jabones, ya vengan en copos, en trocitos o en panes. Suavísimo y con máxima pureza, Lux hace que las prendas más finas conserven su apariencia de recién compradas y duren mucho más. No restriegue Ud. con pan de jabón sus ropas. Déles el tratamiento que merecen, lavándolas con finísimo Lux.

U. S. A. CORPORATION
Antonio María Lazcano 66
Havana

LUX

GOTOSOS y REUMÁTICOS
En menos de 24 horas, podeis calmar vuestros dolores con el
ESPECÍFICO BÉJEAN
El remédio más ACTIVO prescrito por las autoridades médicas contra
la GOTA, la CIÁTICA los REUMATISMOS
Agudos o Crónicos
y todos los dolores de origen artrítica.
Un solo frasco bastará para convencerlos de la rapidez de su acción.
Distribuidores:
Dr SARRA Dr JOHNSON, TAQUECHEL.
Por mayor:
Laboratorios del Doctor BÉJEAN
12 E. 33 St. NEW-YORK, E.U.A.

ALHAJAS POR VALOR DE $100 SUSTRAIDAS

En la casa sita en Pi y Margall, 2, domicilio del señor Luciano Rodríguez López, violentando la puerta de entrada sustrajeron alhajas de un escaparate por valor de cien pesos.

PROCESADO

Por rapto fué procesado, quedando en libertad apud acta, Francisco Medina y González.

FABRICA DE SABANAS
Se Liquidan este mes

10,000	(Sábanas medias cameras a	$0.35
300 Docenas	((Sábanas cameras sin empate a	0.50
	(Cameras grandes de warandol fino, (una	0.85
Lote Especial	(Sábanas cameras de color firme, una	0.80
	(DE SABANAS DE WARANDOL DE (HILO FINO, HECHAS A MANO, TAMAÑO 82 X 98, a	2.25
1500 Yardas de Warandol	(De hilo legítimo 10-4 de ancho Yarda	0.90
	(De hilo de color garantizado, Yarda	1.10

ALMACENES de CUBA 81, esq. a SOL

Los CALLOS Le Encarcelan
No permita que los callos sean un obstáculo en su trabajo y amarguen sus placeres. Unas gotas de "GETS-IT" y el doloroso callo dejará de atormentarlo. Después de unos días puede desprenderlo fácilmente, quedando así resuelto el problema de sus callos. Millones de víctimas de los callos elogian a "GETS-IT", el callicida universal.
"GETS-IT"
Chicago, E. U. A.

ANUNCIESE EN EL Diario de la Marina

HABANERAS

(Viene de la Página CINCO)

HORA MAJESTIC

CARMELINA DELFIN

Audición semanal.
Fija los miércoles.
Es la de la **Hora Majestic**, por la estación **CMK**, que nos brinda de nueve a diez de la noche la acreditada Casa Giralt.
En la de hoy se presentará la inspirada compositora y pianista Carmelina Delfín, como solista, con la **Orquesta Majestic**, dirigida por el maestro Andraca.
Magnífico el programa.
De gran variedad.
Interpretará, entre otras obras, el Primer tiempo del Concierto de Grieg, Improntu, de Carmelina Delfín, Preludio de Rachmaninoff, la Danza Andaluza de Granados, y Sueño de Amor, de Listz.
Además, Invitación al Vals, de Weber, orquestada por el maestro Andraca.
Una audición interesante.
Selectísima.

COJIMAR YACHT CLUB

Una bella fiesta.
Llena de alicientes.
Fué la del domingo en el **Cojimar Yacht Club** para inauguración de la temporada de verano.
Empezó por la tarde, prolongándose, sin decaer un instante en su animación, hasta altas horas de la noche.
El doctor Emilio Valdés Valenzuela, presidente insustituible del **Cojimar Yacht Club**, el secretario señor Julio Vasseur y demás miembros de la entusiasta Directiva, tuvieron para todos finezas y atenciones.
Numerosa la concurrencia.
Selecta y distinguida.
Entre las señoras, en primer término, Amparo de la Vega de Valdés Valenzuela, gentil esposa del presidente del Club.
Las jóvenes y bellas damas María Antonia Valdés de Vasseur, Natalia Sousa de Jiménez, María Teresa Guanche de Bruzón, Bertica Storch de Martínez, Graciela Letamendi de Saenz, Georgina Montero de Puentes, Mercedes Peláez de García Pujol, Erundina Ortega de Souto, Cristina Jiménez de Armand, Eloisa R. de Radillo, Margot Casanova de Baladrón, María Teresa Iraizoz de Casanova, Sofía M. de Estévez, Juanita Figarola de Sánchez Romero, Idalia Fonts de la Torre, Elena Faz de Cueto, Carmen Rivas de Fernández Díaz, Adelina Blanco de Llambias y María Ramírez de Romero.
La gentilísima recienc**a**sada Mrs. John Peeckelt.
María Domínguez de Sánchez, María Luisa Santos de Lamas, Pereides Loyola de Quintana, María Antonia C. de Blanco, Eugenia G. de Fernández, señora de García Osuna, Amelia Morán de Rey, Clemencia Barinaga de Martínez, Herminia Guerrero de Pomaro, señora de Mesa, señora de Otero, señora de Martín, Josefina Martínez de Palacio, señora viuda de Santos, señora de Amaral, María Luisa G. de Prieto, Carmen Delgado, Ana María del Pino de Blanco, señora de Ortega, de Poll, de la Torre, Nena Benítez, Alicia K. de Lago, María Teresa Montalvo de Fernández, señora Fernández de Cueto, América Sánchez de Doetién, señora de Martínez, Josefina Martín de Castillo, señora de Cervera, Natalia de Armas de Caballero y Blanquita Amoedo de Morejón.
Señoritas.
Ofelia Montero.
Un grupo encantador formado por Yoyi Dávalos, Bebita Echemendía, Raquel Interián, Hortensia Izquierdo y Jordán, Carmelina Cuscó, Josefina Posse, Gloria Fernández Palacio, Elenita Mesa, Noemí Hernández Trujillo, Gloria y Leonor Cervera, Nena Martínez Renaud, Mary Renaud, Rosa y Ondina de los Santos, Ana María Muro Orozco, María Teresa Muro Iraizos, Mercedes Gavilán, María de los Angeles Chávez, Enriqueta Diez, Estela Medina, María Luisa Donati, Rita Amaral, Hilda Valdés González, Lulú Callejas, Sarah y Esther Benítez, Elia Lago, Ofelia Lago y Mercy Coopat.
Beatriz y Belisa Deetjen.
Olga Otero.
Carmelina González, Adelaida Guanche, Carmen Fernández, Herminia Pomar, Grace Fernández, Ofelia y María Luisa Robaina, Celia Alvarez, Graciela Fernández, Zoila y Margot García Osuna, Elvira y Olga Rey, Cuca, Jonny y Nena Dávila, Asunción García Osuna, Erlinda Picayo, Mercedes Acevedo, Ofelia de la Torre, Clotilde Roca, Margot Frígola, Lydia Quiñones y Lolita Carus.
Marianela Blanco.
Margot Reyes.
Magdalena y Clementina Frías, Gonzalina Fernández, Nena Prieto, Cuca Abadier, Estela Medina, Luisa Gutiérrez, Medalina González, Elvira Fernández, Olga Otero, Gonzalina Fernández Batista, Blanquita Batista, Hilda Cole, Berta y Haydée Carnot, Mercedes Gallego, Graciela Ortega, Alicia de la Torre, María Luisa y Josefina Soler, Eulalia Figarola, Annie y Mary Sullivan, Graciella Poll, Irmenia Martín, Graciella Ballenilla, Marina Andrade, Ofelia Alvarez, Carmita Pérez, Carmelina Mayor, Esther y Carmita Quintana, María Dolores y Malba Sánchez Domínguez.
Minita Tápanes, Emma y Anita Ordoqui, Rosa Sánchez, Josefina Lamas Valdés y Margarita y María Lamas y Santos.
Y Cuquita Fernández Aguirre, Elvira Caballero y la seductora trigueñita Lydia Tamayo.
Llenó el programa de los bailables la Orquesta Bohemios en alternativa con el Sexteto de Los Siboneyes.
Una fiesta deliciosa.
Encantadora.

LA BODA DE HOY

Boda interesante.
Muy simpática.
Celébrase esta noche la de Teresa Fernández Suárez, señorita muy graciosa, y el joven Manuel Rodríguez Alonso.
Hija la novia del dueño del hotel **Unión**, de Cuba y Amargura, en uno de cuyos salones, ante un improvisado altar, se efectuará la ceremonia.
Fijada la hora.
A las nueve y media.

(Continúa en la Pág. NUEVE)

UNA RIFA A FAVOR DE LOS ANCIANOS DE TISCORNIA

Una comisión de personas caritativas, previa la autorización correspondiente, vende papeletas de una rifa cuyo producto se destinará al Asilo de Ancianos de Tiscornia, al precio de veinte centavos cada una.

Como se trata de una altruista finalidad, las personas a quienes les interese adquirir alguna papeleta, pueden dirigirse a la calle de Lagunas número 96, tercer piso, de 11 de la mañana a dos de la tarde.

FUERON RETIRADOS LOS RECURSOS POLITICOS DE LA PROVINCIA ORIENTAL

En su visita a Palacio ayer, el Gobernador de Oriente, señor José R. Barceló, nos declaró que acudía exclusivamente a informar al General Machado que el problema político de Oriente se había ya resuelto, y que dentro de unas horas, serían retirados los recursos electorales que tenían presentados los representantes de Panceira y de Mestre.

«Y como yo sólo vine a la Habana—declaró el Gobernador—para contribuir a la solución de ese problema oriental, me marcho inmediatamente rumbo a mi provincia.

SON RESTABLECIDAS EN PARTE LAS GARANTIAS

Al llegar a Palacio ayer mañana Strio. de Gobernación, Dr. Vivanco, fué saludado por los reporters, a los que declaró que llevaba a la firma los decretos disponiendo sean restablecidas nuevamente en las provincias de las Villas y de Camagüey, las garantías constitucionales, que estaban suspendidas, por haber desaparecido ya las causas que obligaron al Gobierno a tomar tal determinación.

Dijo también el doctor Vivanco, que en la Habana se restableceran las garantías dentro de muy poco tiempo, pues se estudia tal disposición en estos momentos.

El orden y la tranquilidad reinan en la Isla y por tanto, el Gobierno es el primero que desea restablecer la normalidad en toda su amplitud.

Dichos decretos restableciendo las garantías en las Villas y Camagüey, fueron firmados ayer al mediodía por el General Machado y enviados a la Gaceta para que los insertara en su edición de hoy.

A LA SANIDAD

Los vecinos de la cuadra comprendida entre Fernandina y Cerrada, calle de Vigía, han visitado esta redacción para quejarse de la infección que produce un caño que desborda en esa cuadra materias fecales con grave perjuicio para las personas residentes en la barriada.

Trasladamos la queja a Sanidad, que es la encargada de velar por la salud pública.

Juzgue Usted Misma....!
y compare
la Venta del Peso
le representará una positiva economía
Usted se sorprenderá de las tentadoras ofertas que estamos ofreciendo
Vea algunas a continuación

—Tres camisas de día o tres bloomers de finísimo opal suizo, con bordados. Colores rosa, salmón, nilo, lila y maíz en las tallas del 46 al 50. Las tres piezas . . . . . $ 1.00

—Una pijama de jersey superior ricamente adornadas con finos encajes y adornos futuristas. Extenso surtido de colores y tallas. ¡Atención! Valen $ 2.50, ahora . . . . . $ 1.00

—Una sombrilla de satén negro, cabo de madera en diversos estilos, y un abanico a elegir en una gran colección, por . . $ 1.00

—Fajas de cutí brocado rosa, largo de 16 pulgadas para talle alto, tallas del 26 al 36, fabricadas especialmente. Es algo excepcional. Valen cuando menos $3.00, a . . . . . $ 1.00

—Un par medias, seda pura y pie francés, por . . . . . $ 1.00

—Dos Manteles de granité «Aristocrat» a cuadros punzó y azul, 125x125, por . . . . . $ 1.00

—Diez servilletas adamascadas, blancas, en tamaño 45x45, que valen $ 1.50, por . . . . . $ 1.00

—Doce toallas felpa doble, 45x45, por . . . . . $ 1.00

—Chiffón de seda pura, dibujos exclusivos, fabricado para esta venta, y que vale en cualquier tiempo $ 1.50 o $ 2.00, la vara . . . . . $ 1.00

—Un corte de 6 varas Soisette color entero . . . . . $ 1.00

—Un corte de 5½ varas Warandol especial, en más de veinte colores, por . . . . . $ 1.00

hasta el día 9 de Mayo

LA ISLA DE CUBA

CONSEJOS MEDICOS
Por el Dr. PEREZ BOUDET

EX-INTERNO del Hospital de Emergencias. Médico del Departamento Forense de la Ciudad de la Habana; Especialista de las afecciones del Aparato Digestivo. GABINETE: Prado 33, altos. Teléfono A-7490 (Diríjase la correspondencia al DIARIO DE LA MARINA. Prado 101, Dirección).

AMANTE DE LA VIDA. (Ciudad)

Ud. no me molesta Sra. para mí es de suma satisfacción el poder contestar a la pregunta que Ud. se sirve hacerme. Creo conveniente la aplicación d las ámpulas de Algalopol altrnando con Surovarina, en éste tratamiento encontrará lo que le hace falta y si desea activarlo un poco mas, puede tomar una oblea de Ocrearsinol antes de sus dos principales comidas.

MIX. X. X. (Banes).

Aunque soy de opinión que poco a poco llegará Ud. a sentirse perfectamente si Ud. lo desea tome el producto ese que me dice que no es malo, ahor año lo crea una gran cosa. Siga por espacio de un tiempo el tratamiento de Tonofosfán y Optarsón con la Nervita que le puse y verá que le h ade dar muy buen resultado, pero tiene que ayudarse con su fuerza de voluntad mucho, al extremo que esta es el primer factor.

FINA. (Ciudad.)

Eso es corriente cuando se encuentra como me dice. Para ese catarro que me dice tener, le recomiendo la aplicación de las ámpulas de Gaiarsol y tres cucharadas al día de Creslumina.

ANIONTA. (Ciudad).

Yo creo Sra. que debe de llamar por teléfono al médico que la vió y preguntarle si es que continúa con el tratamiento que le impuso o si es que necesita e vera nuevamente. Según me dice mejora grandemente con su tratamiento y nadie mejor que él que ha sido e que a ha reconocido, puede fallar en su caso. Los baños de mar es lo mejor que puede usar para lo que Ud. me dice aunque debe continuar un tratamiento ovarico también, puede tomar tres píldoras de Panglandine al día. Si Sra. se puede tener familia a pesar de tener lo que me dice, eso no es óbice para impedírselo. Ya ha quedado nuevamente complacida y al igual que ésta las veces que así lo desee.

FUERTE-ENGORDA OXOIDE
1 copa de 100 c. c. = ½ lb. CARNE FRESCA
Alimenta sin cansar su
ESTOMAGO
Sabroso - Aromático
EXIJA LEGITIMO OXOIDE
Varias veces al día
Jugo carne de 97% Extracto concentrado al 25%
Dr SIMPSON
PREPARADO POR:
DROGUERIA "SARRÁ"
LA MAYOR
Sólo una muestra a cada persona mediante la presentación de TRES PERIODICOS COMPLETOS en la Droguería Sarrá.

UN HOMENAJE EN REMEDIOS AL DR. MANUEL CAPESTANY

REMEDIOS, mayo 5. DIARIO, Habana.—La sociedad remediana ha conocido inmensamente regocijada la noticia del nombramiento del Dr. Manuel Capestany para el cargo de Subsecretario de Justicia, por entender que es un honor merecido para el elegido y un aplaudido acierto del General Machado.

Con tal motivo se ha comenzado a organizar en esta ciudad un brillante homenaje de simpatía al Dr. Capestany.

Corresponsal.

Las Defunciones Ocurridas Ayer en la Habana

Oscar Francisco López, blanco, 8 meses, Zapata 1, Gastro Enteritis.—Enrique García Delgado, negro, 24 años, Enfermería de la Cárcel, Tuberculosis pulmonar.—José Alfonso, negro, 29 años, H. C. García, Gastritis.—Juan Sánchez Llanes, negro 52, Clavel, Insficiencia Aórtica.—Santiago Morales Díaz, blanco, 62 años, Quinta de Dependientes, Adenoma Protático.—Faustino Hernández Molinet, negro, 27 años, Noriega 8, Bronquitis Aguda.—Héctor Mojarrieta y Olazábal, blanco, 50 años, 9 número 46, Vedado, Colemia.—Jose Hernández Calvet, blanco, 28 años. Justo y Sofía, Suicidio por arma de fuego.—Belén Boch Ferrer, blanca, 67 años, Perseverancia 29, Arterio Esclorósis.—Viviana Lazo y Lazo, negra, 72 años, Estrella 94, Arterio Esclorósis.—Carmen González, negra, 91 años, Asilo C. Machado, Senelidad.—Manuel Irarzábal, blanco, 57 años, Manuel Pruna y Fernández de Castro, (Luyanó), Arterio Esclorósis. Rosa Díaz, blanca, 18 años, Santos Suárez 52, Bronco-eumonía.

VEA nuestras grandes REBAJAS en todos los artículos

VAJILLA FANTASIA ORIENTAL, la vajilla más bonita, 65 piezas en semi-porcelana inglesa:

12 platos llanos.
6 platos hondos.
6 platos postre.
6 platos mantequilla
1 sopera.
2 fuentes llanas.
1 fuente honda.
6 tazas café.
6 tazas leche
12 platos para ellas.
6 hueveritos.
1 concha.

$13.50

LIQUIDACION DE ALUMINIO
Batería de Cocina con 20 piezas.. . . . . $8.00
LOCERIA Y CRISTALERIA
«LA MARIPOSA»
GALIANO 56 (Entre Neptuno y Concordia). Telf. M-6127.

M.E.C.D. 2016

SOCIEDADES ESPAÑOLAS

SECCION DE PROPAGANDA DE ASOCIACION CANARIA

El Palacio de Villalba, local social de la Asociación Canaria, se efectuó, con gran lucimiento, la Toma de Posesión de los nuevos vocales de las secciones de propaganda, cultura, recreo y adorno e intereses morales y materiales, de aquella entidad.

Como oportunamente anunciamos, después de terminados dichos actos se celebró una reunión bailable que resultó animadísima, que fué amenizada por el Jazz Band de los hermanos Martínez y el Sexteto Boloña.

Espléndido el buffet que se sirvió a toda la concurrencia, que fue numerosa y que salió altamente complacida.

SECCION DE PROPAGANDA

La Sección de Propaganda, que preside nuestro distinguido amigo Justo . Alfonso Carrillo, ha quedado constituida con los siguientes señores: Domingo Febles, Miguel Díaz, Pedro Viera, Juan González Barreto, José Rivero, Manuel Martín, José Prieto, Eligio Rodríguez, Francisco Hernández, Miguel González, Mateo Cruz, Miguel Brito José León, Elías Estefan, José Padrón, Roque H. Manzano, Eladio Padrón, Dr. Antonio Camacho, Juan González Reyes, Alejandro J. Martínez, Juan Hernández, Sebastián García, Ambrosio Fernández, Eduardo Acosta, Pablo Delgado, Antonio Rodríguez, Germán Padilla, Sebastián Padilla, José María Medina Arencibia, Miguel Sánchez Mayor y Luis F. Gómez Wangüemert.

Por falta de espacio nos vemos privados de dar a conocer los nombres de los señores que integran las secciones de Recreo y Adorno, Intereses Morales y Materiales y Cultura. Mañana reseñaremos los mismos.

SUSPENDIDA LA FIESTA DEL CIRCULO OVETENSE

En la sesión celebrada hace días por los carbayones, se tomaron asuntos de gran trascendencia para el orden interior, confiando sean sancionados en su oportunidad por la Asamblea General. Entre otros acuerdos tomados figura el de dejar en suspenso la celebración de la tradicional Fiesta del Bollu, pues dicen los universitarios que no están los tiempos para fiestas de gaita y tambor, habiendo tantos compoblanos necesitados. Sobre el homenaje que se rendirá en Oviedo al preclaro maestro señor Lasurtegui la Comisión de discípulos que tiene a su cargo recibir las adhesiones nos suplica hagamos saber a todos los discípulos del señor Lasurtegui que deseen adherirse se sirvan manifestarlo en edificio La Metropolitana número 711, pues solamente recirán adhesiones hasta el día 8 del actual. Los carbayones vienen realizando una gran labor visitando a los conterráneos recluidos en la Quinta. La Comisión de Visita es presidida por el Presidente ovetense que nunca falta en el desempeño de las comisiones que se le confían.

LOS DE ORTIGUEIRA IRAN A LA POLAR EL DOMINGO 17

El día 17, domingo, se celebrará en todos los jardines de La Polar, el grandioso festival organizado por la Sociedad de Beneficencia Naturales de Ortigueira.

Romeu, el popular danzonero, el mago de las teclas, allí estará con su gran orquesta. La banda de la Asociación, que ha hecho su debut el día 2, en los salones de la Agrupación Artística Gallega, donde ha cosechado tantos aplausos, también ha de concurrir para amenizar el festival, el quinteto Barcalés, la gaita melodiosa y sentimental, interpretará las piezas gallegas, el sexteto Bohemio, cantará los sones más en moda y las jóvenes entonarán cánticos de alegría bajo los árboles copiosos de aquellos jardines, tomando de cuando en vez un trago de cerveza Polar, gratis para todos y en abundancia.

Los fondos que se recauden en fiesta tan primorosa serán dedicados a la construcción del panteón social. He ahí porque la fiesta es de pensión.

ESPAÑA INTEGRAL Y LA REPUBLICA ESPAÑOLA

El día 14, jueves, conmemora la sociedad democrática española «España Integral» el triunfo de la República Española.

Celebrará una gran velada bailable en sus salones de Prado 123, donde tomarán parte distintos artistas y algunos oradores para demostrar a los españoles el triunfo arrollador de las ideas republicanas imperantes en la patria.

BAILE DE PROPIETARIOS EN CALABAZAR EL SABADO

El señor Jose R. Morales, Presidente de la Sección de Fiestas de la Asociación de Propietarios ,industriales y Vecinos de Calabazar, nos invita muy atentamente al gran baile que se celebrará en su palacete social, el próximo sábado día 9 del actual.

Lo amenizarán tres orquestas, que ejecutarán un programa de 32 bailables.

Muchas gracias.

Las señoritas Fernández, Suárez y García, con los señores Justo Palacio y Leoncio García, conocidos y distinguidos comerciantes de esta capital, disfrutando en el pueblo de Luarca de unas bien ganadas vacaciones.

VERBENA DEL HISPANO EN EL CAMPO ARMADA

Kioscos, flores, luz, mujeres, manzanilla, todo lo que se necesita para divertirse agradablemente, habrá la noche del sábado 30 y la tarde del domingo 31 de este mes, en el Campo Armada.

Los bailadores más exigentes serán también complacidos con los conjuntos musicales que actuarán en este grandioso festival. Tata Pereira, Los Siboneyes y la Sonora Matancera, serán los encargados de dar satisfacción a los amantes del fox, del son y del danzón. No creemos que hoy por hoy se pueda reunir un conjunto superior para esta clase de fiestas.

Además de esto habrá una compieta cena para los bailadores, un secreto para las damitas y otros regalos que podrán obtenerse con los vales que van adheridos a los tickets de entrada.

Por si esto fuera poco, a las doce de la noche habrá por todo el recinto de la fiesta 50 individuos con otros tantos sobres que contendrán igual cantidad de vales que darán derecho a otro número similar de regalos algunos de ellos tan valiosos, que sobrepasarán diez veces o más el valor de la entrada.

TRADICIONAL BAILE DE JUVENTUD SOCIAL

La Institución Juventud Social celebrará en su home de Máximo Gomez número 465 su tradicional baile de las flores el sábado 9 de Mayo.

Se está combinando un selecto programa para esa noche para que resulte una verdadera fiesta primaveral con todos sus encantos y atractivos.

El adorno floral que será profuso será encargado a un acreditado jardín de esta capital.

Las damitas serán obsequiadas con preciosos bouquets de flores naturales y perfumes.

La parte danzable estará a cargo de la orquesta de Belisario López, alternando con el sexteto Habanero El Cuba.

A no dudarlo la Juventud Social se anotará en esta fiesta un resonante éxito.

EN EL FOMENT CATALA EL BAILE DE LAS FLORES

También nos invitan al gran baile de las flores que se celebrará en los salones del Foment Catalá, la noche del sábado próximo día 9 del actual; baile que organizan con gran entusiasmo los señores de su Comisión de Fiestas, que ya ha contratado para amenizarla a una notable orquesta y un excelente sexteto.

Infinidad de invitaciones han sido distribuidas entre las bellas amigas de los fomentistas. Y los salones lucirán esa noche un decorado floral espléndido.

Mañana jueves el Foment ofrecerá su acostumbrado recibo.

Bailable a los socios.

SOCIEDADES QUE NAN CONVOCADO PARA JUNTA

Sociedad de Castrillón: celebrará junta directiva, hoy miércoles día 6 del actual, a las ocho y media de la noche, en el Centro Asturiano.

Hijos del Ayuntamiento de Buján: celebrarán junta general, a las nueve de la noche, mañana jueves día 7 del actual, en el Centro Gallego.

Unión de Villaviciosa Colunga y Caravia: celebrará junta directiva extraordinaria, hoy miércoles día 6 del actual, a las ocho y media de la noche, en el local social de Corrales número 2.

Asociación de Langreanos: celebrará junta directiva, hoy miércoles día 6 del actual, a las ocho y media de la noche, en el Centro Asturiano.

EL VALLE DE ORO: celebrará sesión, las Secciones de Recreo y Propaganda, hoy miércoles día 6 del actual, a las 8 y media de la noche. en el Centro Gallego.

CLUB GRANDALES: celebrara junta Directiva, mañana jueves día 7 del actual a las 8 y media de la noche, en el Centro Asturiano.

CHANTADA CARBALLEDO Y SUS COMRCAS celebrarán Junta Directiva, hoy miércoles día 5 del actual, a las 8 y media de la noche, en el Centro Gallego.

UNA CARTA DE GRATITUD PARA EL CENTRO BALEAR

El señor Ramón M. Cruz, ha dirigido al director de la Casa de Salud «La Balear» una carta vibrante de gratitud con motivo de la asistencia y de los cuidados dedicados a su esposa la señora Ana Mir de Cruz y a sus tres hijos Eduardo, Georgina y Oscar, durante su estancia en dicho sanatorio; gratitud que hace extensiva al doctor Luis Ponce de León por su acierto en la curación de tantos males. Termina reiterando sus profundas simpatías al admirable sanatorio, que es honra de las Baleares en América.

UN MANIFIESTO DE LOS ESPAÑOLES MONARQUICOS

Su amable y diligente secretario, el señor José Villa, nos dice para que nosotros lo digamos a todos los asociados lo siguiente:

«Que, en nuestra junta directiva celebrada se tomaron importantísimos acuerdos acerca del engrandecimiento de la institución. Se leyeron millares de adhesiones a nuestra causa. Fué leída por su autor, nuestro asociado Darío Estrada, un emocionante artículo titulado «Mi adiós a la bandera», el que fué acordado imprimir por la directiva para ser repartido a todos los españoles de América y España. También fué leído por su autor señor Julián Mur, un bello trabajo dedicado a España. Se trató sobre la fusión de nuestra Sociedad con el partido de Españoles Monárquicos de Cuba. Acordó celebrarse junta general el día 7 para tratar sobre la unión de las dos asociaciones monárquicas, lo que ya es casi un hecho.

Que, se invita a todos nuestros asociados y simpatizadores de nuestro ideal a la junta general que tendrá lugar el día 7 a las nueve p. m. en nuestro local social de Baratillo número 9.

Que, envíamos a quien lo solicite a nuestra Secretaría copia del manifiesto lanzado por una asociada dedicado a todas las mujeres españolas de buena voluntad».

Ya lo saben los monárquicos españoles.

UN BAILE DE LAS FLORES EN EL «CLUB CULTURAL»

Están tocando a su fin los grandes preparativos que se están llevando a cabo para celebrar esta grandiosa fiesta bailable en los espléndidos salones que esta simpática sociedad posee en Malecón número 4 altos, la noche del 16 del actual.

Ya se han encargado a uno de nuestros mejores jardines los preciosos ramos con ue serán obsequiadas las damas concurrentes, y sabemos ya de la magnífica labor que para dar realce a esta fiesta está gestionando las simpáticas componentes del Comité de Damas de esta Sociedad.

Amenizarán los bailables cuyo programa está siendo objeto de gran selección, la afamada orquesta de Raymat y sus emperadores, auxiliada del conocido y bien reputado secteto Brillante.

VERBENA Y FESTIVAL DE LA JUVENTUD ASTURIANA

Se aproxima la fecha dispuesta para la celebración de la grandiosa verbena y magnífico festival durante la noche del sábado 23 y domingo 24 por la deportiva sociedad Juventud Asturiana.

La Comisión Organizadora no se da punto de reposo; ya ha comenzado la colocación de las entradas y el reparto de los vistosos y bien dispuestos kioscos.

Se están ultimando los preparativos en lo que respecta a la contratación de las orquestas y los sones que amenizarán los respectivos espectáculos.

Elegantes señoritas ataviadas con los típicos trajes de las regiones que han de representar contribuirán a dar mayor realce y esplendor a la fiesta.

COMITE DE DAMAS

Hoy miércoles, a las 8 y media de la noche, se reunirá en los salones sociales, el Comité de Damas para propulsar la gran verbena de que hablamos en párrafos anteriores.

EL CONCEJO DE COAÑA EN TODA LA TROPICAL

La Comisión de Fiestas de esta Sociedad, que tan castizamente preside el señor José Carvajal, viene laborando con verdadero entusiasmo en pro del festival que en obsequio a sus asociados se celebrará el día 24 del actual en el hermoso salón «Ensueño», jardines de La Tropical.

Los socios con la presentación del recibo del mes en curso se les entregará la invitación para el banquete. El canje del recibo por la invitación pueden hacerlo en Salvador 67, Cerro, O-Reilly 64 Virtudes 29, Suárez 76 y Fresneda 50 Regla, antes del día 21, con el fin de dejar ultimado el programa.

Para los simpatizadores de los coañenses que deseen acompañarles en su fiesta, pueden solicitar su cubierto en los lugares antes citados, pues la Comisión de Fiestas, ha tenido presente las circunstancias actuales y de ahí que haya fijado los precios de 2.00 damas y tres pesos caballeros.

Para la matinée se están repartieno invitaciones.

La orquesta del acreditado maestro Parada, será la encargada de amenizarla.

EN EL CENTRO GALLEGO HABRA HERMOSO BAILE

Se celebrará el próximo domingo por la noche, en los amplios salones del palacio social.

La Comisión de Fiestas, ha seleccionado con gran gusto tanto los bailables como las orquestas que los ejecutarán, teniendo por norma aquellas que tienen el aplauso del público, por su impecable ejecución; muy bien por los señores Abel Barreiro, Francisco Alonso Pita, Romero, Antonio Currás, Segundo Timiraos, I. Quintero, Andrés Seibane y otros que tan bien han sabido interpretar el agrado de nuestros bailadores.

Más de cien bailables desarrollarán la orquesta del profesor Tata Pereira, la jazz band Royal Ramblers y los sextetos Rojo y Piedra, amén de otra organización musical, que cuando se presente a la concurrencia será a no dudarlo el «clou» y la sorpresa del grandioso festival.

Los organizadores, obsequiarán a las damas y damitas con sendos ramos de flores, que harán precioso pendant con la denominación del baile, que llevará a los salones del Centro Gallego, una enorme concurrencia batiendo con ello la Sección de Fomento y el Club Deportivo Centro Gallego un record.

MATINEE BAILABLE DE «HIJOS DE BARREIROS»

Nos invitan muy atentamente a la matinée bailable que celebrará esta sociedad gallega de instrucción el domingo próximo día 10 del actual, en el salón «Polar» de los jardines del mismo nombre. Y que será amenizada por la orquesta La Lira y el sexteto Iberia, ejecutando los programas de bailables selectos. Esta fiesta ha de resultar brillante, por el entusiasmo que reina entre todos sus asociados.

Muchas gracias.

MERIENDA Y MATINEE DE LOS DE CASTRILLON

La junta general de esta Sociedad de Castrillón acordó celebrar una Merienda y matinée bailable denominada de «Las Flores» en honor de sus asociados y familiares en «Lisa Club» el próximo domingo 17 de Mayo a la una p. m.

El socio que para satisfacer algún compromiso desee una invitación, puede solicitarla del presidente señor Jesús Rippe en Compostela y Desamparados o del tesorero señor Fernando González en Reina número 23, tienda «La Estrella».

GRAN FIESTA DE LOS COCINEROS EN LA TROPICAL

Aumenta el entusiasmo para la gran fiesta que estos doctores del blanco gorro y del blanco mandil están salcochando y que serviran aderezada con todas las salsas propias de los grandes festejos en La Tropical el próximo domingo, día diez del actual, entusiasmo que predice lo brillante que va a resultar el festejo y el triunfo de los Cocineros de la Internacional de la Habana. Y como son amplias y numerosas las relaciones que dichos amigos tienen entre el bello sexo, en cuanto anunciaron su fiesta las voces femeninas irrumpen en la sociedad pidiendo invitaciones a granel. Hasta ayer iban expedidas más de dos mil. Las mujeres serán el clou del primoroso festejo.

También se han ofrecido a abrillantar la fiesta con las gracias de su arte, la mayoría de las artistas de la Habana, que ejecutaron varios números del programa, que aun no llegó a nuestras pecadoras manos; pero que en cuanto llegue, ni una palabra más, se lo daremos como aperitivo a nuestros lectores.

INFORMACION CATOLICA

HERMOSAS FIESTAS PARA LA BENDICION INAUGURACION DE LAS REFORMAS EN LA IGLESIA DEL SANTO CRISTO

Iglesia del Santo Cristo del Buen Viaje, situada en Amargura y Villegas, Habana.

La iglesia primitiva era de una sola nave y sólo llegaba hasta donde hoy se encuentra el crucero. Al demoler las paredes laterales de esta nave se encontraron los amarres de la pared que cerraba la antigua nave. Alrededor de 1780 se construyó el actual crucero y presbiterio. En en altar de San José se encontró en este crucero una inscripción con la fecha 1782.

¡Al ampliar la construcción para convertirla en la actual Iglesia de tres naves los arquitectos Morales y Ca. han conservado todas las cubiertas antiguas de cedro demoliendo todos los cielos rasos de yeso que las cubrían.

Se les quitó toda la pintura acumulada por los siglos y se restauraron las piezas rotas o podridas. Estos techos son ahora una verdadera obra de arte arcaico, la mejor que existe en la actualidad en Cuba.

Para su restauración apropiada se estudiaron por los arquitectos señores Morales y Ca. techos similares de las antiguas Iglesias de Santo Domingo y Santa Clara en la Habana, y las de la ciudad de Santa Clara, Sancti Spíritus y los palacios de Trinidad.

Todos los repellos interiores y exteriores se han hecho de nuevo imitando piedra antigua para armonizar lo nuevo con la parte antigua de las torres que son de piedra de Jaimanitas.

Los pisos de mármol antiguos, ya en muy mal estado, se han sustituído por terrazzo en losas blancas y negras con una faja decorada a modo de alfombra en el pasillo central.

La idea general de los arquitectos señores Morales y Ca. ha sido reconstruír la iglesia en el mismo estilo en que se hubiera diseñado hace dos siglos por los arquitectos de aquella época. Por tanto, han tenido que sustraerse de todo el ambiente actual de modernismo y eclecticismo para evitar las incongruencias entre lo antiguo y lo moderno existente en la nueva Iglesia del Santo Cristo del Buen Viaje.

Creemos que bajo este aspecto de estudio de arquitectura netamente cubana es esta iglesia la más interesante de la República de Cuba.

Puede felicitarse sinceramente a los arquitectos señores Morales y Ca. a los contratistas señores Consistre y sobre todo al párroco Reverendo Padre Lorenzo Spirali, que como inspirado por el Supremo Arquitecto ha sido el alma y vida de esta grandiosa obra que él, a su vez, considera como un milagro más de su venerada Santa Rita de Casino.

Estas grandiosas obras dieron comienzo en enero próximo pasado y se daban por terminadas el día 30 de abril.

BENDICION E INAUGURACION

El día 4 de mayo, festividad de Santa Mónica, a las ocho y media de la mañana, el Excmo. y Rvdmo. señor Delegado Apostólico de las Antillas, Monseñor Jorge A. Caruana, asistido de la Venerable Comunidad de Padres Agustinos de la Parroquia del Santo Cristo y Colegio de San Agustín anexa a la misma, procedió con la solemnidad de ritual a bendecir la nueva nave del templo y demás obras de ampliación.

Asistieron el Excmo. y Rvdmo. señor Obispo de Detroit, Monseñor Gallagher y el Reverendísimo Asistente General de la Orden de San Agustín, Padre C. M. Driscoll, O. S. A.

Ambos prelados vinieron expresamente a la Habana el día 3 en aeroplano, para concurrir a esta inauguración.

Estuvieron presentes las representaciones de las diferentes Ordenes Religiosas, nuestro estimado compañero R. P. Hilario Chaurrondo, las Madres Católicas, las Isabelinas, Adoración Nocturna e infinidad de devotos de Santa Rita.

El Padre Lorenzo L. Spirali, más de una vez ha manifestado que la reconstrucción del templo del Santo Cristo se debía, no a él, sino al pueblo católico de la Habana, que venía sufragándola con sus donativos. En la inauguración, señaló al pueblo como padrino. Y, en efecto, en las columnas se colocaron multitud de cintas que los fieles sostuvieron en sus manos durante la conmovedora e imponente ceremonia de la bendición.

El padre Spirali, invitó a los representantes de los diarios habaneros a fungir de padrinos.

La prensa agradece al padre Spirali su gentileza.

LA FIESTA DE SANTA MONICA

En este día 4, celebraron los Padres Agustinos y la Asociación de Madres Católicas, la festividad de Santa Mónica, la gran Madre de San Agustín, cuyas lágrimas, ruegos y oraciones alcanzaron transformar a Agustín de sabio maniqueo en el Aguila de los Doctores de la Iglesia y en el Doctor Máximo de la Gracia.

ORBE REVISTA "BIEN" LEALA

El programa de este festividad ha sido el siguiente:

A las siete y media de la mañana: celebró Misa de Comunión General el Excmo. y Rvdmo. señor Obispo de Detroit, Monseñor Michael J. Gallagher, en el altar de Santa Mónica.

Le ayudó el P. O'Mally, O. S. A.

El banquete eucarístico estuvo muy concurrido.

A las nueve de la mañana, el delegado apostólico después de la bendición de la Iglesia, ofició de Pontifical en la Misa solemne. Le ayudaron como ministro asistente el R. P. Fray Vicente Kienberger, O. P., diáconos de honor Padres Martínez y Whalen, ambos de la Orden de San Agustín; diácono y subdiácono de Misa, los presbíteros Arcadio Marinas y doctor Alfredo Llaguno.

De Mitra, báculo, libro, palmatoria, turiferarios y demás oficios menores, los alumnos del Seminario Salesiano de Guanabacoa, bajo la dirección de su director el Padre Francisco Mazochio, S. que ofició de ministro de ceremonias.

A la hora indicada, el Excmo. y Rvdmo. señor delegado apostólico hizo su entrada solemne en el templo, revestido de Capa Magna, acompañado del Obispo de Detroit, del Asistente General de los Agustinos, que en unión del P. O'Mally de la misma Orden, sirven como ministros al Obispo de Detroit, de los ministros y alumnos que le servirán en la grandiosa Misa Pontifical, la cual se llevó a cabo con el imponente ceremonial, que dispone el Liber Pontificales, y que es de las más grandiosas de la Iglesia Católica.

Después del Santo Evangelio, el Padre Spirali, desde el Presbiterio, pronunció un inspirado discurso de acción de gracias: 1o., a Dios Nuestro Señor y a su sierva Santa Rita, por haberse terminado las obras, tan rápidamente y sin percance de ningún género; al delegado apostólico, por haberse dignado oficiar en la bendición e inauguración; al Excelentísimo y Reverendísimo señor Gallegher y al asistente general padre C. M. Driscoll, por su especial asistencia; a los arquitectos señores Morales, a los contratistas señor Pennino y a los obreros por su diligente solicitud en terminar pronto y con sumo gusto artístico las obras realizadas y al pueblo fiel, su cooperación.

Pide para todos gracias y bendiciones al cielo por intercesión de Santa Mónica, la cual presenta como modelo de esposas y de madres, exhortando a imitarla, para que a su ejemplo lleven a Dios a sus hijos pródigos para que El los convierta como a Agustino, en brillantísimo y ardoroso sol del firmamento de la Iglesia militante y triunfante.

Vuelve a hablar después de la Post Comunión para manifestar que el estado de salud del Prelado de la Archidiócesis, le había impedido concurrir a predicar en esta grandiosa festividad, que suplicaba al Excmo. y Rvdmo. señor delegado apostólico dirigiera su autorizada palabra a los fieles y les bendijera en nombre del Santo Padre.

A los fieles pide encarecidamente oren por la salud de su Padre y Pastor, a él expresa su gratitud por sus bondades para con los Agustinos y la Parroquia del Santo Cristo.

El delegado, después de deponer las sagradas vestiduras de la Misa Pontifical pronuncia dos magníficos discursos. en español, el primero, y el segundo en inglés.

Trata en el sermón de la significación del templo cristiano; de cómo debemos en él comportarnos; de los bienes que en el mismo recibimos; de cuán digno es Dios de que le elevemos estos templos; de las obras del sacerdocio católico; alabanzas a la obra del Padre Spirali; a éste y a sus colaboradores; Santa Mónica y San Agustín; deberes de las madres para con sus hijos.

Con fácil, elegante y elocuente palabra castellana, pronunció un soberbio discurso.

Después de predicar en castellano, al igual que el Padre Spirali, pronuncia otro en inglés.

Fué grandemente elogiado y felicitado por los fieles, el Excmo. y Rvdmo. señor delegado apostólico, en la gran recepción que siguió después de la función religiosa, en la sala de recibo de la Iglesia y del Colegio San Agustín.

La Misa segunda Pontifical de Perosi y Regina Celi de P. Giorza, fué sublimente interpretada por el siguiente Coro:

Sopranos, señora Lolita Van-der-Guch de Lanza; señoritas Tití Escobar, María Elósegui, Martina Olachea; Inés García; Leonor Echevarría. Claudina López; Graciella Santos; Margot Peña; Catalina Larrazábal y Ramona Mitchell.

Organista, Criselda López.

Señores:

Padre Rentería; Juan Mendizábal y Valentín Urrestarazu, tenores.

Barítono, Padre Rentería.

Director, Maestro señor Julio Guisasola.

Fueron muy celebrados por la esmeradísima interpretación que dieron a tan inspiradas composiciones

Terminó la magna fiesta patronal de Santa Mónica con el canto del Himno Eucarístico por todos los concurrentes a estos magníficos cultos.

Acuérdate de que esta Iglesia es la figura de tu alma: como ésta, ella fué purificada, santificada por una especie de bautismo. Jesús está aquí presente. El es quien dijo: «Pedid y se os dará; buscad y encontrareis; llamad y se os abrirá»; su mesa está siempre dispuesta y te invita a este banquete. Te espera para fortalecerte, consolarte, purificarte de tus faltas y manifestarte cerca de ti.

Ayuda, pues, a sostener su culto y a su conservación. Así demostrarás al P. Spirali tu gratitud por la restauración de un glorioso templo habanero y por el sumo interés que se toma por la salvación de las almas.

Un CATOLICO.

SE VA CONOCIENDO YA EL RESULTADO DE LAS COLECTAS EFECTUADAS CON DESTINO A LA OBRA DE LAS MISIONES

Poco a poco vamos recibiendo las notas de las cantidades recaudadas en las iglesias el 3 de Mayo pasado. Por las primeras noticias puede apreciarse, que dadas las dificultades de los tiempos el pueblo ha correspondido con generosidad al llamamiento de su Prelado. Los Caballeros Católicos, los Caballeros de Colón en sus diversos Consejos de San Agustín son Cristóbal y Diego Velázquez las Conferencias de San Vicente de Paul y otras entidades Católicas ayudaron a los Párrocos en tan interesante obra de apostolado.

Se han recibido toda clase de cantidades desde el centavo hasta cien pesos, donación del generoso católico José Aixalá; cada cual ha cumplido como bueno, pudiéndose apreciar que el número de donantes ha aumentado considerablemente, lo cual como dijo el Ecxmo., señor Delegado Apostólico representa un interés más crecido por los intereses de la Iglesia.

Del interior no podemos todavía dar dato alguno ya que primero han de recibir las notas en cada una de las Curias Diocesanas.

Sabemos que los Colegios Católicos se han interesado por la Obra de las Misiones Parroquiales, lo cual no tanto representa la cantidad que se recaude cuanto la educación que ello supone para esos niños de hoy que han de ser los hombres del mañana. La enseñanza de la obligación que tienen de levantar las cargas de si la Iglesia Católica es el más abundante y sano capital con que ha de contar esta para el futuro.

Como notas de avance damos las siguientes cantidades de las cuales tenemos noticias.

Se suplica a los señores Curas Párrocos, Rectores de Iglesias y Colegios Católicos que a la mayor brevedad procuren remitir las notas de la colecta para ser publicadas en este periódico, en el cual tenemos un tiempo señalado para dar noticias de ellas.

Donantes Hotel Quinta Avenida	$ 4.20
Sta. Iglesia Catedral	65.65
Iglesia de la Caridad-Habana	64.39
Parroquia de Jesús María	31.56
Monserrate Parroquia	67.16
Catecismo de Jesús María	3.25
Iglesia de la Merced	489.00
San Francisco de Paula	18.08
Capilla de Juanelo	5.31
Madres Pasionistas	2.25
Domiciliaria	3.59
Nuestra señora del Carmen, Parroquia	197.28
San Nicolás de Bari	21.00
Colegio Hnas. de la Caridad Güines	3.30
Milagrosa Santos Suárez	49.16
Colegio San José, Marianao	17.75
Parroquia del Santo Angel	130.40
Parroquia del Vedado	292.95
Parroquia del Espíritu Santo	22.51
Capilla de Nuestra Señora Perpétuo Socorro	6.00
Iglesia del S. Corazón Reina	324.08
Parroquia de Güines	41.32

EL MES DE MARIA EN LA IGLESIA DE LA MERCED

He aquí el programa del Mes de María en la Iglesia de la Merced:

A las 7.1|2 de la noche habrá rosario, letanías cantadas, ejercicio del mes, ofrecimiento de flores por las Niñas del Catecismo de la Merced, y despedida.

DOMINGOS, FIESTA DE LA ASCENSION Y DIA VEINTE

A las 8 a. m. Misa de comunión general.

A las 9 a. m. Misa solemne, con orquesta y sermón.

A las 7.1|2 p. m. Ofrecimiento especial, según abajo se indica.

PREDICARAN EN LA MISA SOLEMNE

Primer Domingo, Sr. H. Chaurrondo
Segundo Domingo Sr. I. Rodríguez.
Terced Domingo. Sr. E. Maestrojuan.

OFRECERAN EN ESPECIAL

Domingo 3. Colegió Jesús María.
Jueves 7. Catecismo de la Merced.
Domingo 10. Colegio La Inmaculada
Asensión. 14 Colegio Margarita López.
Domingo 17. Colegio La Domiciliaria.
Fiesta 20. Colegio San Vicente.
Domingo 24. Academia América Arias.
Jueves 28. Academia José Martí.
Domingo 31. Hijas de María. Merced.
Fiesta Día 20. Sr. F. García.
Cuarto Domingo. Sr. L. Barrio.
Quinto Domingo. Sr. B. García.

PATROCINAN ESTOS OFRECIMIENTOS

Domingo 10. Asociación de la Milagrosa.
Ascsioón. 14. Asociación de Lourdes
Domingo 17. Milicia Josefina.
Fiesta 20. Asociación de la Caridad.
Domingo 24. Asociación de la Merced.
Domingo 31. Hijas de María. Merced.

PREDICARAN EN EL OFRECIMIENTO DE LA NOCHE

Día 7. Sr. R. Subirón.
Día 10. Sr. F. García.
Día 14. Sr. L. Barrio.
Día 17. Sr. I. Rodríguez.
Día 20. Sr. H. Chaurrondo.
Día 24. Sr. B. García.
Día 28. Sr. R. Subirón.
Día 31. Sr. H. Chaurrondo. Terminando Mayo.

VARIOS CULTOS QUE SE ANUNCIAN PARA HOY

En la Parroquia del Espíritu Santo, cultos al Santísimo por el Jubileo Circular.

En la Parroquia del Cristo el Séptimo Miércoles en honor a Santa Rita.

En San Nicolás de Bari, solemnes cultos a Nuestra Señora del Perpetuo Socorro.

El piadoso ejercicio de las flores a María, en todos los templos.

Día 6 de Mayo

Este mes está consagrado a la Santísima Virgen.

Jubileo Circular. Su Divina Majestad está de manifiesto en la iglesia del Espíritu Santo.

Santos Juan Ante-Portam Latinam; Juan Damasceno y Protógenes, confesores; Heliodoro, mártir, Santa Benita, virgen.

San Juan Damasceno, confesor. Nació en Damasco, ciudad capital de Siria, por los años 676, de padres nobles, ricos y virtuosos. Recibió este Santo una educación correspondiente a su nacimiento.

Al paso que crecían en Juan las honras y las dignidades se aumentaban en él la virtud y su celo religioso. Jamás se vió mayor modestia, ni mayor religión en un grande de la tierra.

Repartió nuestdo Santo sus bienes a los pobres y se retiró a un monasterio cerca de Jerusalén, donde llegó a la perfección de todas las virtudes.

Este ilustre Santo misionero recorrió la Palestina para consolar a los fieles perseguidos, y con el propio objeto pasó a Constantinopla.

Retirado otra vez a su celda el glorioso San Juan Damasceno, consumido de penitencias y de trabajos, después de haber enriquecido la Iglesia con gran número de excelentes obras, murió en el mes de Mayo, por los años de 770, reverenciado desde entonces como uno de los más sabios y más santos padres de la Iglesia.

CORDIAL DESPEDIDA AL PADRE CASTOR APRAIS

El domingo 10 del actual, parte para España, el R. P. Fray Cástor Aprais, Director de la Cofradía de Nuestra Señora de la Caridad del templo de San Francisco.

La Presidenta, señora Elvira Perez de Errasti, ruega a las Celadoras y socias de Nuestra Señora de la Caridad, se sirvan concurrir el sábado 9, a las ocho de la mañana a la Misa de Comunión general, que para impetrar un próspero viaje y pronto y feliz regreso, celebrará la Cofradía, la cual invita a las venerables Ordenes Terceras Cofradías y demás Asociaciones radicadas en esta iglesia.

VARIOS CULTOS QUE SE ANUNCIAN PARA MAÑANA

Los Quince Jueves en la Catedral, Nuestra Señora de la Caridad, Reina, San Nicolás, Sagrado Corazón de Jesús del Vedado y San Hilarión de Guanajay.

En el Espíritu Santo, solemnes cultos al Santísimo Sacramento por el Jubileo Circular.

En todos los templos, Ejercicios del Mes de Mayo, en honor a la Madre del Amor Hermoso y Reina de todos los Santos.

Los jueves y domingos hay sermón en estos poéticos cultos.

Novena a JESUS NAZARENO EN ARROYO ARENAS

Viernes 8 de mayo: a las 8 y media misa de comunión, a las 9 y cuarto ejercicio de la Novena y Misa de Ministros con orquesta y sermón por Mons. Amigó.

I. C. 13627 2 ds-6.

SELLO MIRIGA
antinevrálgico
Suprime en algunos minutos Calentura, Gripe, Jaqueca, Reumatismo. — Medicamento esmerado siempre eficaz y sin peligro, — Cajitas de 1 y 12 sellos
De venta en todas las buenas Farmacias.
Laboratorio del Doctor GIRAUD, Farmacéutico a LYON-OULLINS (Francia)
Droguerías SARRA, JOHNSON, TAQUECHEL y todas farmacias.

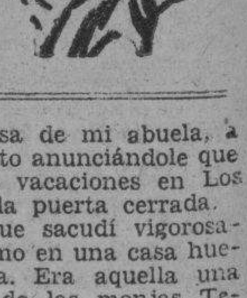

FOLLETIN 25

CONFESIONES DE UN NOVELISTA

Otra inédita del famoso escritor argentino Hugo Watst.

razón del trabajo que he consentido en tomarme.

«Alegre» es el relato de las aventuras de un niño y la mayoría de sus lectores han sido y serán los muchachos entre los doce y los diez y ocho años.

He comprendido que había que despojar a «Alegre» de un exceso de sentimentalismo que lo hacía malsano para ciertas imaginaciones.

Ha sido la parte agradable de mi tarea: dar más virilidad a la figurita romántica de mi pequeño héroe.

Quiero que este relato sea un buen ejemplo de amistad pura y de abnegación y no un pobre episodio lacrimoso y disolvente.

Pienso haberlo realizado, sin modificar en lo más mínimo la acción de la novela, elemento que no deseaba alterar.

Tengo ahora, acerca de lo que debe ser una novela, las mismas ideas que tenía cuando escribí «Alegre».

Y con ellas me enterrarán, lector amigo, si tu simpatía, que me llega al alma, sigue acompañándome como lo ha hecho durante un cuarto de siglo.

Royan Francia), agosto de 1929.

MIS PRIMEROS DERECHOS DE AUTOR

¿Quién dice que la literatura no es capaz de alimentar a su hombre?

Yo he vivido siete días, exclusivamente de mis derechos de autor. Y eran otros tiempos, incomparablemente más duros para los autores. Y yo no había cumplido veinte años, ni tenía más que dos libros.

¡Vamos! aquellos mis primeros libros, no eran verdaderos libros. Juntos no alcanzaban a 200 páginas. El uno se llamaba «Los dos grumetes», y era un par de cuentejos y unos artículos de polémica sobre si uno de ellos era mío, o era ajeno.

¡No había de ser mío! Quisiera verle la cara al autor famoso a quien intentaron atribuirle mi tierno esperpento. Nunca mi acusador acertó a decir quién fuese; pero su ingenua acusación me sirvió de pretexto para borronear muchas cuartillas, que ofrecí al público en mi primer folletico

El segundo titulábase «El Naturalismo» y «Zola», dos conferencias y otra polémica, donde con mucha razón y pésimo estilo criticaba las indecencias del autor de «Nana».

Tal vez no huelgue decir, de paso, que aquellas novelas que escandalizaron el último cuarto de siglo XIX son bien flojas, como inmorales y asaz menos perniciosas que muchas de las modernas, que andan en manos de nuestras damas, y ¡ay! de nuestras niñas.

Tenía, pues, aquellos dos folleticos publicados, y un día, en la primavera del 1902, resolví costear mis vacaciones con mis derechos de autor.

¿No vivía Zola de su pluma, holgada y hasta lujosamente? ¿Por qué no había de vivir yo de la mía? Si a cada uno de sus lectores en tierra argentina, se le antojaba comprar un ejemplar de mi librejo para ver cómo trataba yo a su autor, no tardaría en agotar mi edición y allí cabían mis modestas vacaciones.

El cálculo podía ser jactancioso, pero aritméticamente era inatacable.

Púseles un precio a mis obrillas, —cuarenta centavos la una, ochenta la otra,—y después de repartir algunos ejemplares en las librerías de Santa Fe, donde vivía, hice un gran paquete con buena porción de los restantes y se lo **fleté** a don Olimpo Linares, que tenía frente a la plaza San Martín de Córdoba una pequeña librería, en su antigua agencia de diarios y revistas. El buen señor a quien yo conocía de antes, me había prometido exhibir mis libros en su escaparate y vender muchos de ellos. Todavía en mis sueños ambiciosos no entraba la conquista de Buenos Aires.

Y entretanto vinieron las vacaciones.

Solíamos pasar el verano en las sierras de Córdoba, unas veces en Dolores, delicioso rincón vecino a Capilla del Monte, y otras veces en Los Molinos, aquella aldea del departamento de Calamuchita, próxima al río Segundo, descrita ya en alguno de estos descosidos recuerdos de mi juventud, que tengo publicado.

„Ese año mi buen padre, que Dios nos conservará mucho tiempo, resolvió llevarse la familia a Dolores, pero como sospechase que mis proyectos literarios exigían mayor aislamiento, me prometió juntarme con mi abuela que veraneaba siempre en su casita de Los Molinos.

Realmente, yo andaba a vueltas con el manuscrito de **Alegre** y me agradó el permiso y partí solo a Córdoba, a juntarme con aquellas dos santas viejitas, mi abuela y mi tía que ya gozan de Dios, y a quienes, como en la canción de Betinotti.

CUANTOS DISGUSTOS LES DI

Nada hay más necio y cosquilloso que la vanidad de un autor. Yo había confiado a mi padre mi propósito de costearme las vacaciones con mis derechos de autor: y conociendo sus dudas en la eficacia de mi plan, le acepté el pasaje en el tren para Córdoba, sin contarle que mi bolsa estaba exhausta.

—Con lo que tengo en la cartera, —le dije orgullosamente al despedirme,—y lo que me va a liquidar don Olimpo Linares, me alcanzará para todas las vacaciones....

Lo que yo tenía en la cartera apenas me alcanzó para pagar el coche, una desvencijada victoria de dos caballos, que al día siguiente me condujo de la estación del tren en Alta Córdoba, a la casa de mi abuela en la calle de Caseros.

Los cocheros cobraban un peso y medio por aquella larga carrera. No existía entonces la ancha, recta y bien pavimentada avenida actual, que reduce la distancia casi a la mitad. Había en su lugar una calle angosta que a fuerza de serpenteos, trepaba poco a poco las altas barrancas que circundan la ciudad, y donde estaba la estación.

El pavimento era de piedras bolas, pequeñas, descarnadas por las torrenciales avenidas de las lluvias y pulidas por las llantas de fierro de los coches de entonces, que pasaban con estrépito, bazuqueando al cochero en su pescante atestado de valijas y a los pasajeros en los destripados almohadones de los asientos.

Pero no se crea que fuese mejor el pavimento de las otras calles de la ciudad. En todas ellas reinaba la piedra bola, cortada en muchas por los rieles filosos como dos cuchillos, de aquel escuálido tranvía a sangre, que los graciosos llamaban «la Carretera Argentina», y que expendía según las malas lenguas, tres clases de billetes: a 15 centavos, a 10 y a 5. Cuando el tranvía se salía de los gastados rieles, y eso ocurría dos o tres veces por cuadra, el mayoral grataba enérgicamente: Los **de a** quince, sentados, los de **a diez**, abajo, los de a cinco, **a rempujar!».**

Entre el mayoral, el cochero y los pasajeros **de a cinco,** soliviaban el destartalado vehículo y lo colocaban de nuevo en los rieles, ante la pasiva conmiseración de los de a 10 que los contemplaban desde abajo, y los de a 15 que permanecían arrellenados orgullosamente en su asientos de tablas....

Rodando estrepitosamente por aquellas piedras, y cuestas abajo, pasó mi victoria el arco del viaducto del ferrocarril, que está a la entrada de la ciudad a cuya sombra algunas mujeres de manto asaban chorizos o hacían empanadas criollas en braseritos portátiles.

¡Qué perfume igualará jamás en mi memoria al que exhalaban aquellas pobres sartenes y parrillas, expuestas como una tentación al paso de los hambrientos viajeros!

Claro está, **in illo tempore** los trenes al Rosario o a Santa Fe no llevaban ni dormitorios ,ni comedor. El viaje era diurno, y la hora del almuerzo acontecía, cuando la cosa marchaba bien, allá por la ciudad de San Francisco, donde el tren se detenía, para que almorzaran los viajeros. Mas como no siempre la cosa marchaba bien, éstos solían llevar una cesta con huevos duros y gallina fiambre y algunos chorizos y empanadas, como las que ví asándose aquella tarde **al** amparo del viaducto.

Encendíanse los focos de las esquinas y las lámparas a querosén de los zaguanes cuando penetramos en la calle Ancha.

Sugestión o realidad, yo le encuentro a algunas ciudades un perfume que me llega al corazón. Santa Fe tiene para mí, olor a azahares; Córdoba olor a empanaditas; Salta olor a dulce de membrillo....

Llegué a la casa de mi abuela, a quien había escritto anunciándole que iba a pasar mis vacaciones en Los Molinos y hallé la puerta cerrada.

El llamador, que sacudí vigorosamente, resonó como en una casa hueca y deshabitada. Era aquella una vieja propiedad de las monjas Teresas, cuyo convento linda con sus fondos. Restaurada superficialmente, conservaba mucho de su aire colonial.

Dí dos o tres golpes más, con alguna inquietud y parecióme que los martillazos pasaban los dos patios desiertos que yo conocía, e iba a repercutir en los claustros oscuros de las monjitas.

Entretanto el cochero puso en la acera mi valija, se embolsó mi peso y medio, diciéndome: «¡Gracias niño!» y partió hacia el paseo Sobremonte, en cuyas vecindades tenía su casa y donde solía aparecerse la **Viuda.**

Al verme solo en la calle desierta, junto al umbral de una casa cerrada y probablemente vacía, con mi valija, y sin un medio en el bolsillo, comenzaron a remolinear mis ilusiones de literato que quiere vivir de sus derechos de autor.

Y luego me entró el pánico.

—Si Mamita no ha recibido mi carta y se ha ido a Los Molinos ¿qué hago yo esta noche?

M.E.C.D. 2016

HOY TOMARA POSESION GIORDANO HERNANDEZ, SUB DE GOBERNACION

Rehusa tener ayudante el Dr. Zubizarreta. Hubo movimiento de personal en la Secretaría. No serán variadas las normas

Nuestros vaticinios sobre la segura designación del doctor Octavio Zubizarreta como secretario de Gobernación, se vieron confirmados plenamente. El Presidente de la República, apenas regresó de su excursión firmó el decreto nombrándolo en sustitución del doctor Vivanco, en un merecido ascenso dadas sus excepcionales condiciones como funcionario y en mérito a su brillante historia como liberal y como patriota.

El doctor Zubizarreta, que milita en el Partido Liberal desde su fundación, ha sido hace algunos años Representante a la Cámara por la provincia de la Habana y antes de ir Gobernación ocupaba el cargo de bogado consultor de la Presidencia le la República. Estrechamente vinulado a los directores del Partido iberal y al general Machado, su ombramiento se imponía, máxime uando la Secretaría de Gobernaión, que es a la vez, administrativa política, desde la salida del coandante Zayas Bazán estaba huérfana de un representante nato del artido de Gobierno; por ello podeos afirmar que la política que de ora en adelante se hará en la Seetaría del Interior ha de ser neamente liberal, sin que ello signifique habrá prejuicios contra los más partidos y que el favoritismo perará: en el orden administrativo se seguirá la misma senda que n trazado los anteriores secretas de honradez, rectitud y tacto a resolver los distintos problemas surian, en la que, por cierto, se tinguió el doctor Vivanco.

Telegramas a gobernadores y alcaldes

penas el doctor Zubizarreta se cargo de la cartera de Gobernauna de la tarde después de hajurado su cargo en el Palacio idencial—circuló a los gobernas y alcaldes de la República, el ente telegrama:

l tomar posesión cargo secretaobernación envío usted cordial lo esperando continúe prestandecidido concurso obra Gobierno sto del ilustre Presidente Ge Machado».

irmado el secretario particular

de los primeros actos del doctubizarreta fué el de confirmar cargo de secretario particular or José Antonio Vivanco Sángeniero, que ostentaba el mis rgo de confianza con el doctor o; necesita el nuevo secretario servicios del joven Vivanco, mbién se ha sabido conducir opios y extraños en espinosa

a Srta. Cuca Fernández

ién el doctor Zubizarreta hinerecido ascenso: el de la seCuca Fernández, la que ocude ayer la plaza de oficial, uinta, Pericial, vacante propor la renuncia del señor Miguel Barroso, actual secretario del senador Zayas Bazán, que la desempeñó hasta el pasado día primero de mayo.

El jefe del Presidio

Igualmente dispuso que el señor Ramón Vidal, nombrado jefe del Presidio Modelo, pase a prestar servicios a las órdenes directas del secretario.

No quiere ayudante

Uno de los rasgos característicos del doctor Zubizarreta, es la modestia. Y ello lo ha movido a prescindir de ayudante. Entiende que no lo necesita. De haberlo designado, nos manifestó, hubiera confirmado al hasta ayer ayudante del secretario de Gobernación el teniente de la Policía Nacional Julián Martínez Godínez, que abandona el cargo llevando una estela de verdaderas simpatías.

El subsecretario en funciones

Mientras no tome posesión el doctor Giordano Hernández Dou de la subsecretaría de Gobernación, que lo hará en la mañana de hoy, ocupa ese cargo el señor Matías Rodríguez Arango, jefe de la Sección de Asuntos Provinciales y Municipales y uno de los funcionarios que honra la Secretaría por su tacto y discreción.

Es buen amigo de la Prensa

Ya lo hemos dicho en ocasiones anteriores: el doctor Zubizarreta es buen amigo de la prensa en general, y, especialmente, de los reporters, con los que platica todos los días. Tiene decidido el doctor Zubizarreta establecer el Negociado de la Prensa y el Salón de Reporters en Gobernación, a fin de facilitar la labor diaria de los periodistas encargados de la información.

El personal cumplimenta

Apenas en funciones el doctor Zubizarreta, fué cumplimentado por todos los funcionarios y empleados de la Secretaría, a los que dirigió breves frases, señalando lo satisfecho que se encontraba de tener colaboradores tan eficaces, con los que siempre ha estado en contacto, en razón de su cargo. Todos han quedado confirmados en sus cargos.

Igualmente cumplimentaron al doctor Zubizarreta, los jefes de las policías Nacional y Secreta, comandantes Carrerá y Trujillo. El doctor Vivanco, a su vez, se despidió de todos sus subalternos hasta entonces.

Las garantías restablecidas

El doctor Zubizarreta nos manifestó la satisfacción que sentía porque el último acto del doctor Vivanco como secretario, fuera el de restituir las garantías constitucionales en las provincias de Santa Clara y Camagüey.

Respecto a la de la Habana no hay nada decidido: continúa en estudio y nos inclinamos a estimar, como ya lo anunciamos en nuestra edición del pasado domingo 3, que continuarán en suspenso durante casi todo el mes de mayo actual.

I B O R E Ñ A S

CHARLA

me, señorita preguntona, ués de lo que me ha dicho González de que el mundo ás que una «gran panadecho menos me apuro por desde luego, así opinando e alterar mi habitual alerica «medicina» que actualmo, y me va bien con ella... poco olvido yo, lo que dice la experiencia, que de nacomo no sea en la juara destruir las ilusiones y anzas.

erimentaría usted con mi a? Esta, ¿de qué me sir- Pues ya lo ve que de nasa «señorona». Ahora enemos nuevas ilusiones y s, huye rápidamente de y yuelve a dejarnos so-

ucede así actualmente? re que hablemos de otra

edo darle la agradable noel amable caballero don z fijará hoy la fecha de ita especial extra», como , más que será una tanda, streno de una bella cinta, de canto por una bella dadas señoritas, unos Trovaexcelente fama, la señocon su compañero, tipo ue aún no puedo nombrarchos obsequios para las seseñoritas.

alta otro número... ?... gura «pelea» con los «bo- ...

—Qué va! Ni uno entrará en tal calidad esa noche en la «Bombonera», ni aunque sean «botelleras». Se hará constar así en los programas y preventivos, para «prevenir» a todos. Serán «reforzados» los porteros; pediré reserva de la Décima Tercera, todo en fin, para evitarlos...

—¿Va por fin esta noche la famosa cinta «Tarakanova?

—Sí, señorita ¡tarde y noche, cerrando los programas, y el día 20 de Mayo, me anticipo a decirle que se proyectará «El Dios del Amor», hablada en castellano.

—Mañana es otro de los Jueves Eucarísticos de los que se vienen celebrando en nuestra Iglesia Parroquial de San Francisco de Paula. Predicará el Ilmo. Monseñor Manuel Arteaga, Provisor del Arzobisoadp. Los coros serán los que dirige la profesora de piano señorita Matilde Maestri... A las cinco de la tarde, como de costumbre.

—Déme noticias de Martica López

—La mas agradable tengo para usted y todas las amistades de esa linda figulina. Ya ha sido dada de alta.

—Ha estado bastante delicada.

—Sí, sufrió una serie de complicaciones, mas, al fin, su robusta naturaleza, los desvelos de sus familiares y una excelente asistencia facultativa, le han devuelto la salud, y se encuentra más interesante, un poco «palidducha», y... «dentro de la línea», según dice y suspiraba estar ella...

—Me han dicho que se esta organizando una jira, y que en ella interviene un compañero. Digame algo.

—Aun «Enriquito» Rodríguez Faura nada me ha dicho en concreto; sólo algo, muy poco, pero tan pronto me informe, usted sabrá lo que me diga.

—¿Y los amores de sus admiradas amiguitas las artistas de su preferencia?

—Oh! Cupido se solidifica en sus triunfos, pues acierta siempre, a pesar de ser vendado... Ellas han sido más francas que usted...

—Ya lo seré, cuando llegue el día de serlo...

—Hoy es la festividad del Patrono del arte de la Imprenta, San Juan ante Portam Latinam, y cumple felicitar a todos los linotipistas y emplanadores que hoy celebren sus días, con doble motivo.

—También es la fecha de las Benitas.

—No recuerdo ninguna; sólo siempre a las bonitas.

—Ya me enteré del regreso de Carlos González; ha llegado completamente restablecido y de nuevo se dedicará a sus actividades.

—Me extrañaba no verlo en «Noche y Día», que periódicamente visita, a hora fija, con su acostumbrada exactitud en todo.

—¿Maniático?...

—No; ordenado, una garantía para ser buen jefe de algún hogar... y ya se le critica.

—No era mi intención; sólo le ne preguntado...

—Graciella Fernández estará lo más «paluchera» con su nuevo titulo. Ha de ser una excelente taquígrafa, tan activa como es.

—Si no es como hacen muchas, que cuando se enamoran lo dejan todo... Conozco así a muchas que hubieran sido magníficas pianistas: algunas, compañeras de colegio.

—Naturales exigencias del niñodios, que no tolera distracciones...

—¿Irá usted a la boda de Josefina Lacorte y su amigo el doctor Juan Francisco Esnard?

—Espero poder asistir, y me propongo admirar a una novia muy elegante y muy bella.

—Bueno, no deje de decirme cuanto antes la fecha de la «Gran Tanda especial - extraordinaria en la «Bombonera». Aviseme por teléfono. ¿Cuál es su número?...

—Es... ¡privado!...

Urbano del CASTILLO.

COMERCIANTE MAL HERIDO

ón que manejaba se ó al evitar un choque

DA, mayo 5, DIARIO, Haen la Carretera Central, en cerca del poblado Gaspar, esta tarde el camión que el conocido comerciante plaza, señor José Gómez quien recibió en el accirias lesiones graves en la fractura de la clavícula y varias lesiones menos emmadas por distintas par uerpo.

ido rápidamente a esta pofué asistido por los doctoMolins y Echemendía. Deu estado de extrema gravetrasladado después al Sade la Colonia Española de y.

rsonas más que venían en n resultaron ilesas, milate.

dente se originó al querer señor Gómez el choque con una que, a gran velocidad, en dirección contraria, por lugar de la Carretera, rogeramente el camión, voléste y destrozándose contra

mentable hecho ha sido muy o y sentido en esta poblade el comerciante Gómez stimado, haciendo todos sus otos por su restablecimien-

Pérez, corresponsal.

GRANDES PERIODICOS POR 1.60 Al mes
DIARIO DE LA MARINA
INFORMACION y ORBE : Llame al A-2425

H A B A N E R A S

(Viene de la página SIETE)

PETICION DE MANO

HORTENSIA ZAMORA

Grata la noticia.

Y no demoraría en darla.

Una parejita de esta sociedad, muy simpática y muy feliz, que acaba de comprometerse.

Es Hortensita Zamora y Morejón, linda señorita, llena de espiritualidad y de gracia, cuya mano ha sido pedida para el afortunado joven Andrés Hernández Amor.

Hortensia es la sobrina predilecta de mi buena amiga, la señora Milagritos Morejón viuda de Bryón, tan bella y tan gentil.

Amores felices.

Que culminarán en el altar.

A nombre de su hijo formuló la petición el señor Andrés Hernández, distinguido caballero, ante el padre de la encantadora fiancée, señor Manuel Zamora.

Hortensia y Andrés.

Reciban mi felicitación.

Enrique FONTANILLS

V I L L A C L A R E Ñ A S

por ARMANDO A. MACHADO

Grupo integrado por la familia Blanco, Campos y Fernández, después de haberse celebrado el matrimonio de los jóvenes Rodríguez-Campos, pertenecientes a la buena socidad villaclareña.

MATINEE BAILABLE

Se organiza en honor del viejo castellano don Rafael Antón y Velázquez, prestigioso Presidente de la Colonia Española de Villaclara, una gran matinée bailable para la tarde del domingo 17 de los corrientes.

Será en los salones del Casino Español.

Se hacen los preparativos para esta agradable tarde que pasará nuestra buena sociedad.

De cinco a ocho de la noche se bailará con el tan popular sexteto de Camajuaní.

ENTRE NOSOTROS

Se encuentra pasando una corta temporadita en nuestra sociedad una muy distinguida familia.

Me refiero a los esposos el Teniente Coronel del Ejército Nacional señor Heriberto Hernández y señora María de la Barca de Hernández, les acompaña su graciosa y simpática hija la señorita Margot Hernández de la Barca.

En la residencia de sus hijos el sociable matrimonio Hernández-Noy donde se hospedan son muy cumplimentados.

Para ellos mi saludo.

REGRESO

Después de haber pasado varios meses en unión de sus familiares en España, ha regresado a esta ciudad el comerciante señor David Teresa Suárez.

Condueño del acreditadísimo hotel y café «El Suizo», hizo su viaje de La Habana a nuestra Ciudad por la ruta Central, acompañado de varios amigos que fueron a saludarle.

De nuevo en sus actividades comerciales en ese Hotel, hasta allí envío mi saludo.

REUNIDO EL COLEGIO MEDICO DE SANTA CLARA

Celebró una sesión almuerzo sistema Rotary el pasado domingo en el gran hotel «Suizo».

Diversos problemas fueron tratados.

Figuraban en el orden del día, la modificación del reglamento y rechazar todas las gestiones que en materia política o religiosa pudiera hacer el Colegio.

Se acordó tratar en la próxima sesión el interesante problema de la mutualidad, en el sentido de que ésta sea solo y exclusivamente para el elemento pobre.

Los galenos reunidos vieron con sentimiento que la mesa no estuviera honrada con la figura prestigiosa del compañero ausente doctor Rafael Octavio Pedraza, quien por razones especiales encuéntrase en el extranjero.

Entre los asistentes a la sesión-almuerzo encontrábanse los siguientes miembros del Colegio Médico señores Joaquín Trista, Eudaldo Gómez, Serafín Martínez, Serafín Fernández, José D. González, quienes presidían la mesa.

Diego Velasco, Aurelio Hernández, Manuel Fernández, Jesús Cornides, Rafael Miyar, Alberto Entralgo, Miguel Rojas Machado, Alvaro Iznaga, Oscar Esparza, Orlando Hernández, Enrique Ríos, Antonio Azel, Francisco Silva, Ramón Berenguer, José M. Fleites, Tomás Bermudez, Angel Casademont, Agustín Anido, Agustín Campos y José Joaquín Ramos.

Hizo el resumen el doctor Oscar Esparza. Los comensales, después de gustar el espléndido almuerzo servido, brindaron por la fraternidad médica, alzando sus copas con la afamada sidra «Princesa de Asturias», tan preferida en nuestras comidas.

Nos aseguraron que los médicos continuarán celebrando mensualmente sus sesiones como el sistema Rotary.

INTERESANTE MEMORIA

La hace llegar a mi mesa la Asociación de Caridad, Pro-Infancia de Santa Clara.

Fundadora y sostenedora de la creche General Machado que con tanta efectividad viene laborando.

Contiene esa Memoria la relación detallada de los trabajos realizados y de los servicios prestados por esa Asociación durante el año de 1930.

Varios grabados adorna el texto. Entre ellos un simpáático grupo de niños de la Creche, distintos aspectos de la verbena y otras fiestas celebradas para el sostenimiento de esa institución y otro grupo de la diligente e incansable Directiva que tanto lucha a favor de la Creche: señoras Hortensia García de San Pedro, Presidenta; María O-Farrill de Rosell, Ofelia Rodríguez de Iznaga, Manuela Vázquez viuda de Ons, Inés Nodal de Acosta y Oriste-la Consuegra de Rodríguez y las señoritas Clarita San Pedro, Carmita Estrens y Alicia Alomá.

Mi felicitación.

Armando A. Machado.

ORBE
SALE LOS JUEVES

ANUNCIESE EN EL Diario de la Marina

El Refrigerador General Electric es moderno - atractivo

Nada puede instalar en su casa que le pague tan grandes dividendos en salud, lujo para su mesa, comodidad y ahorro de trabajo como la refrigeración eléctrica moderna.

Arriba - El control de Temperatura.

Abajo - La Torre Blindada dentro de la cual está el mecanismo protegido contra los agentes destructores.

Salud - porque los alimentos no se pueden descomponer en su temperatura fría controlada automáticamente.

Lujo - en la forma de nuevas ensaladas y postres helados, frutas y vegetales deliciosamente fríos, cuadraditos de hielo para enfriar sus refrescos.

Comodidad - porque resulta un almacén de alimentos rápidamente accesible donde se mantienen los mismos en perfectas condiciones por días y semanas.

Ahorro de Trabajo - porque se pueden preparar las comidas, ensaladas o postres con anticipación y gran facilidad, conservándolos después hasta el momento de consumirlos.

Moderno en su apariencia, como en su diseño, existe un GENERAL ELECTRIC adecuado exactamente a sus necesidades. Decídase ahora a adquirir el suyo.

INVESTIGUE
Las condiciones de la Venta Especial que durará hasta el 9 de Mayo.

Refrigeradores
GENERAL ELECTRIC
De venta en todas las sucursales de la
Cía. Cubana de Electricidad

ACTOS SOCIALES ALQUIZAREÑOS

Una boda y dos bautizos que congregaron gran concurrencia

ALQUIZAR, mayo 5. DIARIO, Habana.

El pasado domingo 3, a las cuatro de la tarde, se celebró en la regia residencia Villa Panchita, en esta localidad, el matrimonio, por lo católico, de una apreciada parejita, que con motivo del bautizo de su primer vástago quisieron tambien legalizar la unión por la religión. Ante un hermoso altar de la imagen de Nuestra Señora de la Caridad, que fué bellamente instalado en una de las terrazas de la quinta se celebró la ceremonia. Ella es la señora María Quintana Figuerca de Núñez, de lo más distinguido y apreciado de esta sociedad y él nuestro buen amigo el señor Raúl Nuñez Piedra, alto empleado del Hospital de Mazorra y político de arrastre y excepcionales dotes de caballero.

Fueron padrinos la señorita María Teresa Morales, tan simpática como virtuosa y el señor Daniel Núñez, hermano del contrayent.

De testigos fungieron el señor Alberto Gandía, Capitán del Ejército Nacional, el Dr. Pedro M. Calera, digno Juez de este Municipio, el señor Abelardo Morales, popular Presidente del Ayuntamiento y el señor Arturo Morales y el doctor Julio V. Collazo.

Seguidamente se efectuaron los dos bautizos; el del niño Raúl Rafael, hijo del apreciado matrimonio QuintanaNúñez y el de la niña Asela Yolanda, hija de los esposos Héctor Núñez y Consuelo Pérez, apadrinados por su linda hermanita señorita Esther Núñez y su tío Daniel Núñez. todos estos actos fueron oficiados por nuestro querido Párroco señor Edmundo Díaz.

La concurrencia muy numerosa y distinguida. Recordamos a las señoras Nieves Posada de Collazo, María Mercedes Morales de Fuentes, Angelita Rodríguez de Cabezas, Teresita Cassis de Morales, Adelaida Morales de Rivero, María Ferrer de Capetillo, Carmen Capote de Machín, María Lima de Rizo, Esther Doyarda de Rivero. Señoritas Loely Rivero, María Teresa Cabezas, Amelia Morales, Obdulia Morales, Sara Morales, Carmelina Capote, Isabel Ferrer, Justina Pereira, Amparito Alvarez, Isabel Abreus y otras muchas que lamento no recordar.

Terminadas las ceremonias religiosas referidas, fueron obsequiados los concurrentes con pastas finas, bocaditos, ponche y variados licores, improvisándose después un baile que se prolongó hasta horas avanzadas de la tarde.

Llegue hasta el matrimonio Quintana-Núñez y los nenés nuestra más cordial felicitación.

G. Posada.

M.E.G.D. 2016

DE DIA EN DIA

Parece que Trotzky no podrá ir a fijar su residencia en España (y perdone el lector que no quiere que me ocupe de los asuntos de España, que entre allí un momento de arribada forzosa).

Da lástima, después de todo, la situación en que se encuentra ese genial judío que compartiera un día con Lenin la dictadura de la Rusia roja. Es verdad que a su alrededor danzan los espectros de los asesinados de Eckaterinenburg, muertos y despedazados como si les hubiera caído encima una manada de lobos; pero el hombre tiene una hija tuberculosa y en algo se ha de distinguir uno en cuanto a sentimientos, de los matadores de hijos inocentes.

No lo quisieron en Alemania, no pretendió, siquiera, radicarse en Francia, lo rechazaron en Inglaterra, le negó asilo Italia, España (y ya zarpó, querido lector, hasta que me permitas regresar) parece que también le pone obstáculos, y sólo Turquía, como si no quisiera negar la tradición caballeresca de su raza, se aviene a que resida en su territorio, mas confinándolo en un lugar inhóspito que, por lo visto, no sienta bien a su pobre hija tuberculosa.

Tontas han sido, sin embargo—midiéndolas a todas por el mismo rasero—las naciones que le han cerrado sus puertas a ese sombrío peregrino.

Trotzky expatriado de Rusia, como una concesión suprema para poder conservar la cabeza sobre los hombros, dice más a las masas ilusionadas con las bienandanzas del bolcheviquismo, que todos esos generales y príncipes del Zar, que andan manejando los elevadores de los hoteles o tocando en los cabarets para ganarse un pedazo de pan.

Estos personajes, por el contrario, inspiran entusiasmos, con su aperreada vida presente, a esos elementos que sueñan con el derrocamiento de los magnates que tienen a vista.

Pero que la Rusia soviética no le haya siquiera consentido al revolucionario Trotzky pensar por su cuenta, es una gran demostración de que la libertad de pensamiento, en la decantada nueva Rusia, se practica de perfecto acuerdo con aquel célebre couplet de nuestros abuelos:

El pensamiento libre
proclamo en alta voz
¡Y muera el que no piense
igual que pienso yo!..

Tal vez Turquía, más que por cumplir con sus tradiciones hospitalarias, tenga a Trotzky de manifiesto, para que los turcos no se entusiasmen demasiado con las costumbres soviéticas de sus vecinos.

Tartarín de Tarascón.

Liberales y...

CONTINUACION DE LA PRIMERA

EL PLAZO

El plazo que ya la oposición señala para la verificación de las elecciones generales es el año de 1932 próximo.

Y en eso están de acuerdo todos los representantes a la Cámara y un grupo bastante numeroso de senadores.

MEDIDA DE CORDIALIDAD

Estiman los congresistas partidarios de celebrar lo más pronto posible, elecciones presidenciales, como la medida única para lograr la cordialidad entre la oposición y el Gobierno.

También entran a formar parte de las medidas para la cordialidad, las reformas propuestas por el Comité Parlamentario Conservador Ortodoxo, en su proyecto de bases y que comenzará a discutirse el lunes 11 del actual.

LO QUE ACORDARA EL COMITE LIBERAL

Se da por seguro que esta tarde en la reunión convocada al efecto, el Comité Parlamentario del Partido Liberal acordará comenzar los debates públicos sobre las Reformas Constitucionales, el referido lunes 11 y aprobar, como número esencial del programa de reformas las Disposiciones Transitorias, señalando las nuevas elecciones generales para el año venidero de 1932.

ACORTAMIENTO DE LOS PERIODOS

Como consecuencia de la celebración de elecciones en 1932 quedarán acortados automáticamente los plazos electivos, en una poda de dos años.

Así pues se reducirán los términos para que fueron electos representantes y senadores.

RESISTENCIA VENCIDA

Había un grupo de senadores tenazmente opuesto a la reducción de los períodos. La mayoría del Senado.

—¿Por qué?

—Pues porque sin la aprobación de la disposición transitoria los senadores prorrogados hasta 1935, cumplían la prórroga y sin la disposición transitoria se ven en la necesidad de abandonar el Senado en 1932.

Este era hasta ayer el argumento de mayor fuerza que esgrimían algunos senadores. Y en tal virtud estaban resistiendo tesoneramente a la reforma, pero esa resistencia ha sido vencida por la realidad del momento histórico, que tiene exigencias inaplazables.

PALABRAS DEL PRESIDENTE

Hace días, en una reunión que celebraron con el Jefe del Estado los congresistas del Cooperativismo Conservador, aquél manifestó que entregaba sus destinos en manos del Congreso, al cual sometería su voluntad en el caso de cualesquiera medidas que adoptase para reformar la Constitución.

Agregó también el Presidente veía con agrado el acortamiento de los períodos electivos y la celebración de elecciones generales en 1932.

Inspirándose en esas palabras del Ejecutivo y en las necesidades de la actualidad, los representantes de la mayoría, abordarán esta tarde resueltamente el problema que le plantean las Disposiciones Transitorias que aparecen en las bases para la Reforma Constitucional.

Alfonso Fors...

(Continuación de la PRIMERA)

Según nos comunica nuestro corresponsal, ya está radicada la causa por los delitos mencionados y en la Habana se ha designado al doctor Junco para instruir un expediente administrativo al jefe de la policía Judicial.

Los informes contradictorios

SANTIAGO DE CUBA mayo 5.—DIARIO, Habana.— De los informes rendidos hoy por Fors al Juzgado, se desprenden algunos particulares no exactamente iguales a los enunciados en informes y declaraciones anteriores.

En el caso del «Españolito» ha rendido uno por el cual se confirma cuanto el rumor público ha afirmado con anterioridad. En resumen dice que el joven era una persona decente y de trato afable, que fué visto por el policía Salustiano Echevarría cuando hablaba con algunos estudiantes detenidos, por lo cual lo detuvo y lo condujo a la presencia del supervisor; que los policías del Gobierno y del Municipio que estaban bajo las órdenes de Ortiz le informaron que el detenido era compañero y amigo de Jaime Baella, expulsado del país por sedicioso y que actuaba en las mismas actividades con los muchachos Isidoro y Julio Enrique Miguel, empleados también de «La Nuviola», hijos de Domingo Miguel, conocido por «Germinal» y acusado de haber planeado, hace dos años, un complot contra la vida del Presidente.

Acepta que el «Españolito» fué muerto por Carlos M. Montero, policía municipal; el también policía Alberto Torné (a) «Gigante», ambos prófugos; a Hierrezuelo, a un tal José Bernal Figueredo, chofer del jefe de la policía municipal.

Relata cómo el testigo Elizardo Lorenzo encontró al joven moribundo sobre el pavimento y asegura que los citados policías impidieron que lo llevase al Sanatorio de la Colonia Española para su curación, amenazaron a Lorenzo y después que éste se hubo marchado, estrangularon al infeliz joven.

Habla también de los muertos que aparecieron en la noche del 26 de diciembre, seis individuos muertos, todos conocidos como ladrones, sin olvidar su estribillo de los muertos que aparecieron antes que Ortiz se hiciera cargo de la supervisión.

La agresión

En otro informe muy extenso habla de la agresión de que fué víctima Ortiz al salir de casa de Santanach el 11 de abril; en esa agresión fué herido el comandante y muerto por su chofer Guillermo González, uno de los agresores, que resultó llamarse Vicente Rodríguez Cuello, al que se le ocupó un revólver nuevo y 35 balas también nuevas. En ese tiroteo fué herida la señora de Santanach de la cual se espera que no vuelva a caminar perfectamente.

Los informantes de Ortiz señalaron como inductores a los doctores José T. Oñate, Eligio Tibeau, al capitán retirado Justo Cuza; al señor Martínez Cordié, Mariano Rey «Mañico», Juan Fonseca, Ignacio Vinent y a Pablo Figueroa y como actores materiales al occiso Rodríguez, a su hermano Fidel, a José Méndez Castillo y a Angel Laguardia.

Todos estos individuos salieron de Santiago de Cuba, a excepción de Laguardia que fué preso, y de Rodríguez y Castillo, que fueron asesinados. Era lógico—aunque Fors no lo dice—que todas las personas acusadas, culpables o inocentes, pusieran tierra de por medio para no ser asesinadas.

Doble asesinato

Respecto a la muerte de Rodríguez y de Méndez, Fors dice que fueron detenidos por orden de Ortiz la misma noche de la agresión aunque el jefe de la Judicial emite su opinión de que Fidel Rodríguez no tomó parte en la agresión por haberse comprobado que estaba en el teatro.

En la noche siguiente, de siete a ocho, relata Fors cómo Ortiz, su hijo, el sargento Valle, el cabo Pedro Manuel González, el sargento de policía Porro y el policía Pelizola, sacaron a los dos presos del Vivac. En la parte delantera de la máquina montó el chofer, el sargento Porro y el sargento Valle, y en la parte trasera el cabo González con los dos presos, marchándose Ortiz y su hijo en otra máquina. A este último lo exculpa Fors, asegurando que nada tiene que ver con estos ni con ninguno de los otros crímenes cometidos, e igualmente exculpa a un número de policías provinciales y municipales, exceptuando los mencionados, como participantes en la muerte del «Españolito».

La protesta española

Ya ha sido entregada al cónsul la protesta de la colonia española por el asesinato del «Españolito». El iniciador de ella, señor Ramón Fernández, es objeto de grandes elogios. —Vega, corresponsal.

La Fórmula...

CONTINUACION DE LA PRIMERA

lanzada con deliciosa solemnidad, muy bien fingida...

«Aunque en Cuba, a diario, de algún tiempo a la fecha, se multiplican los «motivos» para no dudar ya de nada, tenemos ahora el deber (que yo profeso por íntimo respeto a la probidad profesional) tenemos y declaramos deber nuestro no admitir así como así, que esa «fórmula» la puedan sugerir verdaderos profesores de Escuela Normal. Sería una demasía, concederlo «así como así.

«No. Y reputarla **una solución** magnífica es—más aún—inverosímil, me parece, para atribuirlo a profesores auténticos.

«La pseudo-salomónica fórmula se reduce a disponer que los dos cursos venideros sean de a seis meses... Hipótesis que pugna con la Ley y con el Reglamento de las propias Escuelas Normales.

«Por otra parte, la **magnífica solución** aventura la fecha de primero de junio para reanudar las tareas docentes en las Escuelas Normales; obliga ello a suponer que los «autores» de la fórmula (?) olvidan o ignoran la actual y pretérita dignísima tesitura de los alumnos normalistas. Y eso, es ya una injuria...

«Por todo, es para mí motivo de obligada perplejidad lo señalado en esa panglosiana «solución», que bien merece ser tenida por **magnífica**, si acaso, en... el Limbo.

«Pero ¿aquí?

«Ni en jarana».

Estas fueron, fielmente repetidas, las manifestaciones que anoche nos hizo un Profesor, auténtico Titular de las Escuelas Normales, al expirar el quinto día del quinto mes de una cesantía—nos dijo—«que no quiero calificar, porque no quiero».

Se Proyecta en la Cámara Eximir de los...

CONTINUACION DE LA PRIMERA

nes de recreo, sports, etc., llevarán sellos del timbre nacional por valor de diez centavos si aquellos no excedieren de cinco pesos, y de veinte centavos si fueren superior a cinco pesos.

Los recibos de dichas sociedades o instituciones que deben expedir en concepto de **cuota de ingreso,** llevarán sellos de dicha clase, en esta forma:

Hasta $50.00 ..... 1.00
Más de $50 hasta $100 .. 2.00
Más de $100 hasta $200 .. 5.00
Mayores de $200 ..... 10.00

Quedan exentas de este impuesto todas aquellas sociedades cuyo total de cuotas mensuales no exceda de quinientos pesos».

Por cuanto: que al gravar ese impuesto a entidades que realizan la meritísima y muy útil labor de propagar la enseñanza a millares de ciudadanos, así como de prestar una asistencia médica y ofrecer auxilio y retiro para sus asociados, servicios que por su propia naturaleza, y por sus condiciones no sólo descargan al Estado, a la Provincia o al Municipio de una gran labor, sino que resultan extraordinariamente caros a las entidades que los ofrecen, sometidos a una escrupulosa fiscalización de los centros oficiales.

Por cuanto: que el pago de ese tributo, en las grandes sociedades ascendería a sumas que las colocaría en difíciles situaciones y hasta les ofrecería la oportunidad de desentenderse de ellos, con grave perjuicio para sus miembros y mayor perjuicio para el Estado, quien si no suplía inmediatamente esa falta en lo relacionado con la enseñanza, no podría excusarse en lo referente a la asistencia en casos de enfermedad, por lo que se encontraría el Estado sin el ingreso y sin los grandes beneficios que dichas instituciones ofrecen; es procedente, proteger dichas Asociaciones y dejarlas exentas del pago de dicho impuesto.

PROPOSICION DE LEY

Artículo Primero: El artículo VI del Capítulo Cuarto de la Ley de Emergencia Económica y de Tributación Fiscal de 29 de enero de 1931, se adicionará del siguiente párrafo:

«También quedan exentas del pago de este tributo las Asociaciones cuyos ingresos, aunque sean mayores de $500.00 mensuales, tengan establecidos cursos libres de enseñanza y ofrezcan asistencia médica y clínica a sus asociados».

Artículo Segundo: Esta Ley comenzará a regir desde el día de su publicación en la Gaceta Oficial de la República.

EL PAGO DEL UNO Y MEDIO POR CIENTO SE HARA POR MENSUALIDADES

En su visita a Palacio ayer el Secretario de Hacienda, puso a la firma, según nos dijo, un decreto, que fué sancionado inmediatamente, por el que se resuelve que en lo sucesivo en vez de pagarse por trimestres los adeudos del impuesto del uno y medio por ciento, se hará por meses vencidos, para evitar así que ocurra, que los contribuyentes hagan uso de ese dinero, del que sólo son depositarios.

Distinción a...

CONTINUACION DE LA PRIMERA

efectiva demostración de que la independencia del Poder Judicial sólo depende de la integridad de sus funcionarios. Hacemos votos por que esa actitud de ustedes sea la misma en todos los mandatarios del Poder Judicial, cualquiera que fuese su categoría.—Dres.: Carlos de la Torre, Fernández Castro, Ernesto Aragón, Reinaldo Márquez, Rafael Fiterre, Julio San Martín, Roberto Méndez Peñate, Francisco del Río, Luciano Goicoechea, Jorge Núñez, Ricardo Gómez, Félix Lancís, José Alacán, Rafael Biada, Francisco Muñoz, Santos Jiménez, Julio Brouwer, Francisco Viñas, Arturo Curbelo, Giraldo Insua, Francisco Henares, Marcelino Weiss, José Santos.»

LO RECAUDADO POR LAS ZONAS FISCALES

Ayer recaudaron las Zonas Fiscales de la Habana, las cantidades siguientes: Oriente: $23.920.83; Centro: $4.081.10 y Occidente: $4.164.59.

Anciano Víctima de un Salvaje Atentado

ABREUS, mayo 5.—DIARIO. Habana.

De un salvaje atentado fué víctima hoy en este término un pacífico y honrado vecino y además anciano.

A las tres de la madrugada de hoy, al transitar por el camino que conduce a la villa de Rodas, pero en lugar muy cerca de Abreu, el ciudadano español, de edad bastante avanzada, Francisco Vázquez Granda fué asaltado de improviso por un individuo desconocido de la raza negra, el cual le exigió que le entregara el dinero que llevase encima. Como Vázquez le manifestara que no tenía ninguno, el malvado asaltante, haciendo uso de la navaja barbera con la que lo estaba amenazando, le infirió una extensa herida en el cuello.

Venido el herido a esta ciudad fué asistido por el doctor García Cuervo, quien tuvo necesidad de darle 14 puntos en dicha herida, certificando su estado de grave.

El Juzgado Municipal conoce de hecho y la policía está haciendo las debidas investigaciones para descubrir al autor de este salvaje atentado, que ha producido honda indignación en el vecindario.—**Serafín Cueto,** corresponsal.

Depreciación...

(Continuación de la PRIMERA)

motivos de que a los azucareros llamados «indigentes», o sean los de menor capacidad productiva, se les diesen menos facilidades que a los grandes, con la misma garantía de los bonos emitidos con arreglo al Plan Chadbourne.

El señor Gronlier citó el caso concreto de un hacendado a quien no se le ofreció el setenta y cinco por ciento del valor de dichos bonos.

La sesión terminó con la lectura del dictamen número 3, consignado en la Orden del Día—pasando a lo alto el número 2—sin que recayera acuerdo alguno por haber sonado la hora reglamentaria.

LA DECENA DE LOS DOS PESOS

Mañana, CUARTO DIA

Algunos ejemplos de esta descomunal oferta.

Visite todos los Departamentos.

Telas para vestidos.

Piqué finísimo ratiné, y guarandol de hilo marca EVERFAST. Dibujos modernos absolutamente garantizados. 4 varas..... 2,00
Crepé de seda y fibra de muy buena caidad nuevos diseños sportivos. 2½ varas..... 2,00
Otros estilos. 3 varas..... 2,00
Holán y crepé de listas. Sedas lavables. 2 varas 2,00
Holanes de hilo estampados. 5½ varas..... 2,00
Otras calidades 3 varas..... 2,00
Velos de seda con estampaciones de chifón. 4 varas..... 2,00
Chifones de hilo con estampaciones le seda. 4½ varas..... 2,00
Alpaca de superior calidad o chantung de magníficos resultados. Lavables. 5 varas..... 2,00
Holán batista de puro hilo. 6 varas.. 2,00
Batista Ideal especial de para ropa interior. Pieza de 10 varas..... 2,00
Crepé de seda PAROSNA. 3½ varas.. 2,00

Planta baja.

Para niños y jovencitos

Trajes de marinero para la playa, tallas de 2 a 16 años..... 1 por 2,00
Trajes de marinero con pantalones largos, tallas de 2 a 10 años ..... 1 por 2,00
Trajes de botones de crash, tallas de 1 a 8 años..... 1 por 2,00
Trajes de botones, de algodón, tallas de 1 a 8 años .....2 por 2.00
Un pantalón de dril crudo y dos blusas para edades de 6 a 16 años por 2.00
Cuatro blusas blancas o de color para edades de 6 a 16 años... por 2.00
Dos pantalones mecánicos, crudos, para edades de 2 a 12 años... por 2.00
Tres pantalones mecánicos de dril azul, tallas de 2 a 12 años.... por 2.00
Dos pijamas de dos piezas, para tallas de 4 a 16 años..... por 2.00
Cuatro combinaciones interiores para edades de 2 a 10 años... por 200
Seis camisetas de punto para edades de 2 a 12 años..... por 2.00
Seis calzoncillos de poplín para edades de 6 a 16 años ..... por 2.00

Tercer piso.

Vestidos y sombreror para niñas y jovencitas

Vestidos de batista con adornos infantiles, diversos modelos y colores, para las edades de 1 a 4 años..... **2 por 2.00**
Vestidos con pantalón, estampados, en gran variedad de modelos, para edades de 2 a 6 años. **2 por 2.00**
Vestidos de batista de obra infantil, en varios estilos, para edades de 2 a 6 años..... **2 por 2.00**
Vestidos de piqué fiqué fino estampado, propios para la playa, para edades de 7 a 14 años. ..... **2 por 2.00**
Vestidos de guarandol de hilo en varios estilos y colores, para edades de 5 a 10 años..... **1 por 2.00**
Batas de baño para playa, en gran variedad de dibujos, para edades de 2 a 8 años..... **1 por 2.00**
Capas de baño para la playa, en piqué y ratiné estampado para edades de 2 a 8 años..... **1 por 2.00**
Sombreros de paja de fantasía con adornos de cinta gros-grain, estilos y colores de novedad, para distintas edades..... **1 por 2.00**

Tercer piso.

PERFUMERIA

Una caja de jabón Lemoine de 6 pastillas
Una caja de polvos Seducción.....
Un tubo de pasta Kenott..... **2.00**

6 botes de talco Ammen's tamaño doble **2.00**

Un frasco de Crema "Hurí".....
3 botes de talco Ammen's tamaño doble **2.00**

Un cuarto de litro de Colonia Reyes, clase extra, etiqueta verde.....
Una caja de talco Mavis de 1 libra con su mota.....
1 Jabón Marsella..... **2.00**

Planta baja.

Una docena de jabones MIRKA.....
Un pomo de loción "Violeta de los Alpes" calidad extra.....
Un tubo de pasta de Zicodine grande.....
Una caja de talco Kolonia con su mota.. **2.00**

Una caja de jabón Lemoine redondos, grandes.
Un frasco de crema "Hurí"..... **2.00**

A las personas que les interese formar lotes distintos a 2 pesos se les indicará el precio rebajado de cada uno de los productos.

Telas blancas

Voile suizo, de hilo.....6 varas por 2.00
Georgette francés.....4 varas por 2.00
Organdí suizo, muy fino, de última novedad.....6 varas por 2.00
Guarandol de lino puro.....5 varas por 2.00
Holán batista de lino puro..6 varas por 2.00
Tela rica fina...1 pieza con 20 varas por 2.00
Cambric especial, de una yarda de ancho.....1 pieza de 20 varas por 2.00
Crea catalana para ropa interior de caballero....1 pieza de 12 varas por 2.00
Planta baja.

Todos los Departamentos.

El Encanto

M.E.C.D. 2016

2a SECCION

TELEFONOS: Centro Privado. M-7911 · Imprenta . . M-9665 · Máquinas. . M-3450 · Clasificados. A-3333 · Radio . . . M-7714

DIARIO DE LA MARINA

TELEFONOS: Centro Privado. M-7911 · Imprenta . . M-9665 · Máquinas. . M-3450 · Clasificados. A-3333 · Radio . . . M-7714

2a SECCION

AÑO IC · Acogido a la franquicia postal · LA HABANA, MIERCOLES, 6 DE MAYO DE 1931 · El periódico más antiguo de Cuba · PAGINA ONCE

ACTUALIDAD ESPAÑOLA

Espíritu : : : Antifranciscano:

(Carta Abierta)

Por "EL CURA ANONIMO"

..."Chatez mental. Inopia psicológica la de estos espíritus cándidos, la de estos **anónimos curas** ramplones y sietemesinos que cantan ¡hurras! a la República"...

Ya lo sabe usted, señor Suárez Solís; un hijo del humilde San Francisco (que llamaba hermano al lobo) ha tenido la desgracia de llenar su alma con la bilis de la ira, y faltando **gravemente** a la caridad que ordena vencer el mal con el bien, ha roto los cauces de su incontenida cólera y me llama "chato". ¡¡Bien sabe usted lo fermoso y helénico de mi apéndice nasal!! Me llama "inope". ¡¡Efectivamente!!, no tengo un centavo y dejo de usar calcetines por aquello de que mejor es "dar de comer al hambriento" que usar de algo, que si no es superfluo, al menos no es de primera necesidad como el "manducare". Me llama "ramplón". Yo le retuerzo el pescuezo, digo, el argumento, diciendo con Kempis: "No eres más porque te alaben...; lo que eres ante Dios eso eres.." Si yo soy ramplón, el Señor "Marianófilo" tiene un empacho de suficiencia que, a su lado, resulta un pigmeo mi pobre persona. Me llama "sietemesino". Me ha metido en escrúpulos y, con esta misma fecha, voy a escribir a mi madre y la voy a preguntar: —¿Salí bien hecho?; por aquí me llaman "sietemesino" y sentiría mucho que tuvieran razón. Yo quiero saber si vine al mundo a los nueve meses cumplidos. Mientras tanto que suspenda el señor Marianófilo su juicio.

Lo único que recomiendo al irascible hijo de S. Francisco es que aprenda a ser "manso y humilde de corazón" y que no se crea tan gran talento ni tan erudito hasta el punto de ver a los demás "chatos mentales". ¡No, hijo mío, no! La soberbia es mala consejera y, ahora, por soberbio le impongo por penitencia que bese los pies de la comunidad y "Ego te absolvo"...

Le recomiendo un poco de caridad. ¡Si supiera lo feo que hace el destemple de carácter y la salida de tono contra virtud tan excelente en un religioso! ¡Padre Marianófilo! haga un acto de contricción y firme propósito de la enmienda... Retire sus frases envenenadas de "chatez mental". ¡Si supiera que no le tengo envidia a su preclara inteligencia! **Yo tengo para mí que usted no se conoce: se tiene en mucho.** "Inopia psicológica". Esta inopia es, ni más ni menos, la que usted y otros padecen, queriendo mensurar por sus "minus habentes" inteligencias medievales las investigantes y analíticas inteligencias de hoy, ansiosas de hacer luz en muchas verdades que velaron o tergiversaron sus mentes fanáticas, que han hecho más daño al Evangelio que el error claro y manifiesto.

En las obras de S. Juan de la Cruz (casi me las sé de memoria... **intelectual,** sin necesidad de hacer epigramático entendimiento) acabo de leer un pensamiento sobre el amor o caridad. ¿Sabe usted lo que exige como primordial el príncipe de los místicos para calificar el amor? Que dejemos nuestra condición, v. gr.: la ira, la fatuidad infatuada, el espíritu calumniador... **¡dejar nuestra condición!** Además: amar a Dios como El quiere ser amado. Es decir, no como nos fabricamos nosotros un Dios y un amor a nuestro antojo, v: gr.: poniéndonos como eje de infalibilidad, de intangibilidad, de adorabilidad; sino como eje de amor unitivo, ,efusivo, commiserativo, bien intencionado, claro, diáfano, abnegado; pero de ninguna manera repelente y anticristiano, como el de usted contra mi pobre chatez mental. Total, para cuatro días miserables que hemos de vivir. Llegará la tarde de la transposición del sol de la vida y ¿qué será entonces?

A la tarde te examinarán en el amor. Aprende a amar como Dios quiere ser amado y deja tu condición"—S. Juan de la Cruz. Avisos y sentencias No. 56.

Por hoy nada más. Su capellán,

El Cura Anónimo.

LOS DETALLISTAS ESTIMAN INJURIOSAS UNAS FRASES DEL COMISIONADO URRUTIA

Personados en la tarde de hoy, en el local social de la decana Institución de los Detallistas, hemos notado un profundo disgusto entre los detallistas que habitualmente concurren a las oficinas, por las manifestaciones del Comisionado del Comité Deliberativo, señor Urrutia.

Según se nos informó, mañana serán publicadas unas declaraciones de su Presidente, señor Cayetano García, las que serán suscritas por el señor Moscoso, Presidente de la Asociación de Detallistas.

Sin embargo, deseando adelantar algo a nuestros lectores sobre dicha contestación, nos entrevistamos con el joven y fogoso presidente, Cayetano García, el cual nis dice que se encuentra extrañado de las manifestaciones del comisionado Sr. Urrutia, pues la clase que representa merece toda clase de respetos y consideraciones, por parte de dicho comisionado, pues así lo han hecho siempre todas las autoridades, porque aparte de que figura entre los contribuyentes mayores del Distrito Central, contribuyen igualmente a que pese menos la situación difícil por que se está atravesando entre las clases pobres, abriendo crédito en sus establecimientos, y esto no debiera ignorarlo el señor Urrutia, como comisionado de los obreros que es.

Nada más nos informó el señor García, prometiéndonos entregar mañana las declaraciones.

EN DOSCIENTOS MILLONES DE PESETAS SERA AUMENTADA LA CIRCULACION DE BILLETES DE BANCO QUE ES ACTUALMENTE DE 5 000 MILLONES

Galicia y las Islas Baleares han sido autorizadas por medio de un decreto de Instrucción Pública para que puedan emplear sus idiomas, respectivos en la enseñanza, igual que en Cataluña

BILBAO, mayo 5 (A. P.)— Esta mañana se efectuó el sepelio de don Félix Unamuno, hermano del rector de la Universidad de Salamanca, que falleció ayer en esta ciudad. Numerosas personas acudieron al entierro.

MEJORA EL GENERAL AGUILERA

MADRID, mayo 5 (A. P.)— Se encuentra muy mejorado de la dolencia que le aqueja el general don Francisco Aguilera, quien ha manifestado que sus deseos son los de hallarse bien de salud para dar personalmente las gracias al Gobierno por haberlo ascendido a capitán General.

REDUCENSE LOS GASTOS DE REPRESENTACION

MADRID, mayo 5 (A. P.)— El ministro de la Guerra, don Manuel Azaña, ha dictado varias disposiciones entre las que figuran una disponiendo que a partir del mes de junio próximo se reduzcan a la mitad los gastos de representación que vienen disfrutando los capitanes generales de región; otra, fijando en doce mil pesetas anuales los gastos de representación del presidente del Consejo Supremo de Guerra y Marina y una tercera en la cual ordena que se exija a los oficiales y jefes de complemento la misma promesa de fidelidad a la república que se exigió días pasados a los militares en activo.

AUMENTA ESPAÑA LA CIRCULACION DEL BILLETE DE BANCO

MADRID, mayo 5 (A. P.)— El ministro de Hacienda ha autorizado que se aumente la circulación fiduciaria de España en la suma de doscientos millones de pesetas, que es actualmente de cerca de cinco mil millones.

En una nota dada a la prensa informa que la recaudación del mes de abril ha sido de 259 millones de pesetas, con un aumento de diez millones sobre la del mismo mes del año anterior.

Por otra parte se informa que se nacionalizarán los dobles adelantando el Banco de España el dinero necesario para las liquidaciones en Bolsa en vez de hacerlo los bancos particulares.

MACIA DICE QUE NO HAY DESAVENENCIA

BARCELONA, mayo 5 (A. P.)— El coronel Maciá ha declarado que carecen de fundamento los rumores que circulan acerca de disensiones entre la Generalidad Catalana y el Gobierno de Madrid.

Dijo también, a preguntas de los periodistas, que carece de facultades para visar los pasaportes del jefe bolsheviki León Trostky, por ser esa una función del poder central español y no de la Generalidad.

EL IDIOMA REGIONAL EN GALICIA Y BALEARES

MADRID, mayo 5 (A. P.)— Un decreto del Ministerio de Instrucción Pública autoriza a Galicia y las Baleares para que puedan emplear sus idiomas respectivos en la enseñanza de las escuelas en la forma que se hizo recientemente con Cataluña. Los escolares, a partir de los ocho años, tendrán que estudiar por razón de este decreto el idioma castellano.

AZNAR EN LA DIRECCION DE «EL SOL»

MADRID, mayo 5 (A. P.)— Se ha hecho cargo de la Dirección del periódico «El Sol» de esta capital, el señor Manuel Aznar, que llegó recientemente de la Habana.

Todavía el periódico no ha participado oficialmente al público la noticia, pero el señor Aznar ha comenzado a dirigir la publicación.

PIDESE UN VIAJE DE LA «SANTA MARIA A AMERICA»

HUELVA, mayo 5 (A. P.)— Suscrita por varios vecinos, el alcalde ha recibido una solicitud para que se conceda que la carabela «Santa María» haga un viaje a América siguiendo la misma ruta que Cristóbal Colón».

El alcalde elogió la idea diciendo que es deseo suyo que en las próximas fiestas colombinas se lleve a cabo tal viaje.

NUEVO PRESIDENTE DEL TRIBUNAL SUPREMO

MADRID, mayo 5 (A. P.)—Ha sido nombrado presidente del Tribunal Supremo el señor Diego Medina, magistrado de la Audiencia Territorial de Madrid y ex presidente de la Sala Primera de dicho Tribunal.

QUERELLAS CONTRA LA CIERVA Y EL GENERAL DESPUJOLS

MADRID, mayo 5 (A. P.)— El procurador de la República ha formulado dos nuevas querellas, una contra el ex ministro don Juan de la Cierva, al que acusa de falsedad en los decretos que publicó en la «Gaceta de Madrid» durante su permanencia en el gobierno del general Berenguer, y otra contra el ex capitán general de Cataluña señor Despujols, a quien acusa de haber hecho entrega de Maciá a las autoridades francesas cuando éste, procedente de Francia, llegó a Barcelona.

ESPERA DON ALFONSO QUE LA HISTORIA SABRA HACERLE JUSTICIA RECONOCIENDO SU INMENSO SACRIFICIO REALIZADO POR EL BIEN DEL PAIS

Numerosos trabajadores moros y muchos legionarios, que eran incitados, según se cree por los agitadores extranjeros, causaron serios desórdenes en Tetuán, que fueron duramente reprimidos

GRAVES CHOQUES EN TETUAN ENTRE LA POLICIA Y LOS MOROS

MADRID, mayo 5. (AP) Los despachos que ha recibido el ministerio de la Guerra, procedentes de Tetuan informan que la policía se vió obligada a hacer fuego sobre una manifestación de moros que pedían mejores condiciones para el trabajo, resultando herido un capitán de policía y gran número de indígenas. Durante la refriega, los moros lanzaron piedras contra la policía y a la agresión contestaba la fuerza publica con descargas.

Finalmente pudo restablecerse el orden.

Los funcionarios españoles en Marruecos han hecho saber que estos desórdenes no tendrán serias repercusiones en el resto del protectorado.

Noticias particulares dan cuenta, por otra parte, que soldados del Tercio Extranjero y obreros indígenas, en número de tres mil, organizaron una manifestación esta mañana en Tetuán presentándose ante el edificio de la Alta Comisaría de España en Marruecos. Una comisión se entrevistó con el general Sanjurjo para informarle de los deseos de los manifestantes, que son obreros que trabajan en la construcción de carreteras, los cuales solicitan aumento de salarios y la jornada de ocho horas.

El general Sanjurjo, considerando que la comisión no adoptaba una actitud correcta, ordenó a la guardia xerifiana que expulsara a los comisionados, entre los que figuraban algunos legionarios.

Los manifestantes, descontentos por este proceder del Alto Comisario de la República, apedrearon el edificio, rompiendo los cristales de todas las ventanas de la residencia del general así como de otros edificios cercanos, lanzándose después al saqueo de algunos almacenes.

De Gibraltar comunican que ayer se declaró la huelga general en Tetuán y que esta mañana ocurrieron graves desórdenes.

DON ALFONSO DESEA QUE LOS MONARQUICOS APOYEN AL GOBIERNO

MADRID, mayo 5. (AP) El periodico «ABC» publica hoy una entrevista que celebró su director, Marqués de Luca de Tena, con el Rey Alfonso durante la reciente visita de éste a Londres.

En la entrevista el soberano dijo al Marqués de Luca de Tena que no puede negar que siente una intensa nostalgia de la patria lejana y que sigue con el mayor interés todos los acontecimientos que se suceden en España, agregando que no tiene el menor propósito de crear dificultades al nuevo Gobierno.

«Antes que Rey soy patriota», afirmó. Expresó el deseo de que todos los elementos monárquicos se abstengan de obstaculizar la labor del Gobierno y hasta que la apoyen en aquellos casos en que sea beneficiosa para la nación. Desautoriza a todos los elementos que han excitado al pueblo contra las autoridades en el poder. «En esto me diferencio de los actuales gobernantes, que hicieron todo lo contrario durante mis últimos gobiernos».

Estima don Alfonso que la Monarquía sólo puede volver a España si lo decide el sufragio de los ciudadanos. Niega que haya pretendido encender la guerra civil con su documento de despedida, explicando que precisamente con el propósito de evitarla marchó de España ante el resultado de las elecciones últimas, que más bien que elecciones parecían un plebiscito contrario a la monarquía, y que se marchó para evitar la lucha en las calles. Estima que, como Rey, sólo puede renunciar a los derechos al trono que pertenecen a sus descendientes, ante la soberanía nacional representada por las cortes constituyentes. Cuanta actuación se haga en pro de la monarquía en las elecciones, debe hacerse a la luz del día y con fines electorales. Al referirse a la dictadura, manifestó que si la estableció fué convencido de que España la quería; pero al darse cuenta de que así no era, la sustituyó por el Gobierno Constitucional. Terminó diciendo que ha abandonado España sacrificándose en bien de la patria y que espera que la historia sabrá hacerle justicia.

DOS MUERTOS Y VEINTE HERIDOS EN TETUAN

TETUAN, mayo 5. (AP) A consecuencia de los graves desórdenes de esta mañana hubo dos muertos—un capitán y un soldado—y veinte heridos entre los soldados moros que repelieron la agresión de los indígenas enardecidos.

Las autoridades han adoptado toda clase de medidas de precaucion para evitar que se repitan los choques.

La policía ha detenido a varios extranjeros, a los que se supone agitadores, afirmándose que los españoles no se han mezclado en la algarada.

Las noticias oficiales dicen que se ha restablecido la tranquilidad.

POSTALES ESPAÑOLAS

Los Apuntes

por C. CABAL

LA RUSIA DE HOY Y LA ESPAÑA DE HOY

Ha publicado el general De Kachko,—gran policía de famosa historia en el Moscou de los Zares, —un libro interesante, de recuerdos. Todos se asientan en la vida real: en trama y en circunstancias, responden todos absolutamente a una autenticidad indiscutible. No es obra de novelista, la que publica el general De Kochko; es obra de policía que hace un trabajo científico, lejos de todo empeño literario... Por ello mismo sin duda, en ello hay mas pasión, y más carácter, y más intensidad, y más relieve, que en una buena novela...

Uno de los sucesos que relata, es el intento de robo en la catedral de Ouspenski. Una sombra que llena un ventanal; un ruido de vidrio roto; un tiro que dispara el centinela. Luego, la alarma, y la busca y el encontrar de menos en la imagen de una Virgen famosísima, todas sus piedras preciosas. Cuando se apoderaron del ladrón, súpolo al punto Moscou, y el general De Kochko dice así:

—Se aglomeró enseguida frente al templo una multitud inmensa, con la intención resuelta de lincharle. De esta intención me hablaron mis agentes, y de sacarlo a la calle por la puerta principal, la multitud lo hubiera destrozado con verdadero furor...

Ocurrió este suceso de este robo en 1910. Algunos años más tarde, ya era esta multitud enardecida la que iba a profanar expresamente todos los templos de Rusia.

Yo debo recordar otro episodio que tiene una indudable analogía con el suceso de Ouspenski. Fué en el Gijón de hace lustros cuando se le otorgó el ferrocarril; también la multitud se echó a la calle, con ímpetus entusiastas, paseando en un coche —triunfalmente— la imagen de Jovellanos. Iban músicas con ella; llevaban las banderas de la villa; disparaban cohetes sin reposo; proclamaban los vítores continuos la exultación general... Todas las ilusiones mantenidas a lo largo de los años, todas las ansias de riquezas nuevas, todas las fiebres de culturas hondas que acariciaba Gijón, entonces estallaban de una vez. La multitud lanzárase a la calle, no solo para decirlos, sino también para imponer sus júbilos.

Y un tintineo, de pronto... Un toque de campanilla, que parecía tender como una estela de perdigones de música. Entre la multitud corrió una voz:

—¡Silencio, que llega el Viático!

Era el Viático, en efecto, que iba a llevar las claridades todas de la presencia de Dios, a las oscuridades de un casucho... Paró la multitud súbitamente; murieron todos los gritos que se iban a lanzar en el instante, y avanzó el Viático, lento, mientras la multitud se arrodillaba. Dióse el coche al sacerdote; volvió a tintinear la campanilla; tornó la multitud a caminar... Y los millares y millares de hombres que iban gritando sus gozos, fueron tras el Señor hasta el casucho, diciendo humildemente una plegaria...

En la "revolución" de hace unos meses, los hijos de aquellos hombres entraron en Gijón en una iglesia, quemaron varias imágenes, e iban a abrir el Sagrario cuando sonó un disparo y los contuvo...

Así, la Rusia de ayer, y así la España de ayer, quienes tuvieron la culpa, lo mismo abajo que arriba, lo mismo a la derecha que a la izquierda, de que la España de hoy ya no sea así y de que sea como es la Rusia de hoy, serán los verdaderos responsables de que estos mónstruos de ahora no tengan otra fe que la del oro, tanto arriba como abajo.

CON LA MISMAS CARACTERISTICAS DE COMEDIA Y DE TRAGEDIA QUE LA PRIMERA VEZ, SURGE EN ESPAÑA LA SEGUNDA TENTATIVA DE REPUBLICA

PARA EL OBSERVADOR IMPARCIAL, ALEJADO DE PARTIDARISMOS POLITICOS, SE ECHA PRONTO DE VER, AHORA COMO ENTONCES. LA FALTA DE HOMBRES CAPACES DE SUSTITUIR AL REY Y DE DIRIGIR LA NAVE DEL ESTADO ESPAÑOL

por MARCELO BONAFOUX

MADRID, 1931.— Fueron días febriles los que pasó Madrid a mediados de abril del año de gracia 1931.

El domingo, las elecciones indicaron a todo el mundo en España el cambio de opinión que se ha efectuado en el país desde 1873 hasta nuestros días. La república del 73, que en la historia de España pudiera llamarse un interludio, existió solamente en la mente de unos cuantos intelectuales entusiastas.

En las mentes del pueblo no existía la idea republicana. El caso es distinto hoy. La república es un hecho y hasta los aldeanos cuyos párrocos, por siglos, han estado denunciando las creencias antimonárquicas, parecen ver en la república un medio de conjurar la pobreza y el desastre. La dictadura ha sido el estiércol que ha abonado el terreno y lo ha hecho fructificar. Primo de Rivera fué el fundador de la segunda república española, y nadie debe dudarlo. Alfonso XIII, con sus vacilaciones, sus peculiaridades y sus atentados débiles a convertirse en monarca absoluto mediante dictadores que después de todo no eran sino oficiales palatinos, produjo el ambiente republicano en España. Los grandes enemigos del ideal monárquico y de la tradición monárquica en España han sido Alfonso XIII y Miguel Primo de Rivera. Es a ellos a quien España debe hoy el régimen que tiene.

La situación antes del domingo 12 de abril era muy semejante a la que existía en los años que mediaron entre 1868, cuando Topete inició la sublevación de la escuadra de Cádiz, que adelantó la revolución derrocadora de Isabel II. La oposición del general Pavia en el Puente de Arcolae pudiera compararse con las elecciones del domingo. Los métodos han cambiado pero las circunstancias son idénticas. Un almirante, Topete, se amotina con su escuadra; otro almirante, Aznar, se encarga de constituir un gobierno falto de popularidad. Todo ello conduce a la República.

Solamente que en 1868 España estaba llena de partidos monárquicos y en 1931 el país está lleno de partidos anti-monárquicos. Ese es el cambio mayor. Cambio traído por los Borbones y por los dictadores palatinos del último rey Borbón.

Entonces como ahora y como en todas las etapas de la historia de la noble España, los militares creados por las conquistas del imperio han sido los culpables de los desastres políticos que han ayudado al monarca a afirmarse en su trono.

Prim murió asesinado el 27 de diciembre de 1870, precisamente en el momento en que Don Amadeo de Saboya desembarcaba en Cartagena.

Primo de Rivera murió en París, precisamente cuando en Madrid se formaba el plan revolucionario republicano. Entonces se hablaba de entregar la corona al viejo Duque de la Victoria, General Baldomero Espartero: hoy se hablaba de llamar a un Príncipe inglés. Hubo monárquico chocho que llegó a sugerir el ofrecer la corona al Duque de York, o al de Norfolk, cuya cualidad de católico lo hace aceptable.

Amadeo reinó en España en papel solamente. En febrero de 1873 el pobre italiano, víctima de cuanta intriga pudiera concebirse, instrumento de políticos y de generales, tuvo que irse. Entre los carlistas en las montañas y los republicanos en los diarios, el Rey se vió como una nave entre Seilla y Carbdis. Aprovechándose de una excusa trivial sobre los oficiales de la artillería el italiano renunció al trono que no le correspondía.

Los diaristas utópicos establecieron una república porque sencillamente no había oposición en Madrid. La anarquía imperaba; la constitución en 1869 que sucedió a la de 1812, holgaba. Pi y Margall, Salmerón, Castelar y el resto de los líricos quisieron formar un gobierno. Consiguieron crear una tragi-comedia. Se habló entonces de dividir a España en cantones federados. Hoy se habla de provincias autonómas, y Barcelona, con el lírico Maciá al frente, ha iniciado la comedia. En la primera república se contaba como mártir a Rafael Riego; hoy se canta a Fermín Galán. Entonces se cantaba el himno de Riego; hoy se canta el himno de Galán.

Dice así:

«Era el capitán Galán,
un capitan de los buenos, etc»...

Los villancicos a Galán recuerda mucho los villancicos a Riego. Hoy tenemos **a un monárquico confirmado**, fungiendo de Presidente republicano: Niceto Alcalá Zamora, ministro monárquico varias veces, político siempre y genio nunca. La primera República duró menos de un año. La segunda república durará algo más. Es posible que surja un líder, y como el pueblo es hoy republicano, con un líder competente es posible que la república resulte algo bueno para España.

Las escenas del entusiasmo de los primeros días daban a España un aspecto «carnavalesco». Pero la comedia tuvo sus instantes de drama y de tragedia. El drama ocurrio en el hotelito de Miguel Maura. La tragedia en el Palacio de la Infanta Doña Isabel, tía del ex-rey.

En el hotelito elegante de Maura se reunieron los caudillos del republicanismo. Obreros convertidos en liders acudieron para dar mayor calor a la reunión. La mayoria, sin embargo, eran **poetas y diaristas, dramaturgos y manipuladores de frases**. No había **uno solo** entre ellos que pudiera considerarse **capaz** de llevar el timón de la nave del Estado. Todos ellos, habmres de palabras; ninguno de ellos, hombre de hechos.

En la biblioteca estaban Maura, Albornoz, de los Rios, Lerroux y el resto. En el salón de recibo estaban los caudillos menores. Sl teléfono comunicaba con la casa de Zamora y a cada instante se oían los acontecimientos. El radio funcionaba pasando boletines trasmitidos por influencias de Alcalá Zamora.

Toda la mañana fué un va y ven y cambio de notas y boletines. En la tarde, Alcalá Zamora pasó el ultimatum que hizo reir a muchos de los reunidos en casa de Maura. Romanones, el caballero de la levita y de la pierna coja, el hombre que tuvo a Alfonso XIII en sus rodillas cuando éste era un bebé, fué a ver a su rey para aconsejarle que dimitiera.

Hombre práctico y conocedor de la situación, Romamones sabia que el ardor republicano pasará y que el rey pudiera necesitar unas vacaciones. «Ellos se destruirán a sí mismos», hubo de decirle Romanones a Don Alfonso, que ya se lo sabía de memoria.

Y Alfonso, con ese amor al drama, característico de los Borbones, se fué sin abdicar. «He perdido el afecto de mi pueblo. Hasta luego». Y seguramente que volverá.

El manifiesto republicano parace haber sido redactado por Don Fernando de los Rios. El estilo oratorio de un asiduo lector del evangelio de Karl Marx se nota en ese manifiesto confuso y sin planes específicos para la reconstrucción. «Dar a la tierra su función social». Como si se dijera: «El que no trabaja no come». Palabras utópicas que en ninguna parte alcanzan a realizarse.

El caballero ex-Rey se fué hacia Cartagena sin despedirse de su tía la Infanta Isabel. «No quiero desconcertarla», se diría el buen ex-monarca. Doña Isabel, anciana, recordando los días aciagos cuando ella tuvo que abandonar a la carrera el palacio ocupado por su madre.

María Méndez, gallega y hermosa, que sirve a la Infanta, me contó que fué ella quien impuso a la Infanta de lo que pasaba. Damas y servidumbre se enlutaron. Lloraron un rato; la Infanta se arrodilló ante su altar. De repente, incorporándose, dijo: «La Virgen me ha esclarecido el camino. Empaquetad todo, salimos hoy mismo». Y por segunda vez la Infanta huía de la República de España: si sus años se lo permiten, por segunda vez la Infanta volverá a España con su sobrino, a ocupar su palacio y adorar ante su altar.

Los borbones datan del siglo X. La rama española viene de los Anjous. Ninguno de ellos se ha distinguido como hombre de talento. En ninguna de las ramas: ni entre los Montpensiers, ni los de Burgunni, entre los de Orleans, ni entre los de Saboya, de Angulema ni en ninguna rama de la familia ha brillado n inteligente. Alfonso, después de todo, es Borbón. Su hijo, el Príncipe de Asturias, es inválido. Don Jaime es sordo-mudo. Pero con todo eso, Alfonso XIII es muy posible que vuelva.

LA FERIA DE MAYO DEL CANARIAS SPORT CLUB

Los simpáticos amigos del Canarias Sport Club, han acordado celebrar con el título «La Feria de Mayo» una gran verbena en los terrenos de Havana Park; y a tan grato fin ha nombrado un Comité Gestor en el que figuran los señores Torra Obar, Presidente, el señor Tomás González Rodríguez, Manuel Martínez Amores, Francisco Solis Carrillo, José López, Diosdado del Pozo, Jesús Soler de la Fuente, Manuel Alburqueque, Carlos Chartrán, Oscar Lezcano de la Torre, Humberto Delgado, y Joaquín García, amigos queridos unos, y compañeros entrañables otros en la prensa que harán de est averbena un edén de primores.

Hasta ahora han ofrecido su decidida cooperación, el Presidente de las Corporaciones Económicas, doctor Pedro Pablo Kohly, el Delegado de la Cruz Roja Española; el doctor Ignacio Pla, el general Miguel Llanera el Delegado del Distrito Central David Aizcorbe, el ex-Alcalde señor José Castillo, el vice-Presidente del Miramar Yacht Club, señor Alfonso Amenábar, doctor Tomás Capote Pérez, Presidente del Ateneo Canario, el doctor Gustavo Adolfo Bock y algunas personalidades más.

Serán cedidas para amenizar la grandiosa verbena las bandas municipal y de la Marina.

CELEBRARA UNA MATINEE LA COLONIA PALENTINA

En su última Junta Directiva, fue acordada por unanimidad, pasar una tarde de alegría y expansión fuera del bullicio de la capital, por lo cual se acordó celebrar una «Matinee Bailable», en los espaciosos jardines de «Cubanacán» el día siete de junio las comisiones como su presidente señor Isidro García, tienen en cartera, contratar dos orquestas de gran reputación y un conocido sexteto, que harán las alegrías de todos los concurrentes.

Los «Palentinos», siempre entusiastas se preparan a dar una gran fiesta.

HARAN UNA ESCUELA LOS HIJOS DE CEDEIRA

Se reunió la Sección de Propaganda de esta sociedad en sesión; la presidió el señor Aneiros Galdo, asistían todos sus miembros; una representación del Presidente General y otra del Cuerpo Ejecutivo, ostentando la representación femenina la Presidenta del Comité de Damas, señora Vicenta Bamio, con algunas más.

Se acordó nombrar un importante Comité Gestor y de Propaganda propulsará la construcción de la escuela en San Román, Ayuntamiento de Cedeira; lo formarán elementos idóneos y caracterizados con objeto de que entiendan en todos los asuntos de compra y adquisición del terreno y del edificio escolar citado, venciendo así las dificultades que obstaculizan la realización del magnífico y patriótico ideal de instrucción, lema social, en el afán de construir escuelas en todas las parroquias de Cedeira.

Se designó otra Comisión para que planee y organice la celebración de un magnífico festival bailable que resultaría muy del agrado de todos los asociados.

EL CENTRO ASTURIANO EN EL CENTRAL SENADO

El señor Juan Campo Campillo, fundador de la Delegación del Central Senado, que venía administrándola a satisfacción de la Sección de Propaganda y Junta Directiva, ha cesado en el cargo al trasladarse a los Estados Unidos donde piensa pasar una larga temporada. Para sustituirle en el cargo de Delegado en el Central Senado está indicado el señor Isaac Calvo Salcedo, que seguramente habrá de ser digno continuador del fundador de la Delegación y Delegado hasta fecha reciente.

El señor Campo estuvo a visitar al Presidente de la Sección de Propaganda y al Director de Delegaciones, con quienes cambió impresiones sobre la marcha de la Delegación que él venía administrando, visita muy estimada, pues con ella demostró que, no obstante la nueva orientación que dará a sus actividades en otro país, sigue y continuará interesándose por el Centro Asturiano a cuyo engrandecimiento contribuyó por todos los medios a su alcance.

VIAJE RAPIDO Y SEGURO

Habana—Santa Clara—Habana

Por los Expresos del DIARIO DE LA MARINA

Salida de la Habana:

2 DE LA MADRUGADA Y 8 DE LA MAÑANA

«LA MARINA», por Tte. Rey

Salida de Santa Clara:

8 y 10 de la MAÑANA

6 DE LA TARDE

(Café «El Artesano»)

3.50 por persona.

Para más informes:

Sr. BARANDALLA

Teléfono M-8787.—Habana.

CARTAS DE ASTURIAS

Por el Ministerio del Trabajo se ha cursado a la Junta del Patronato de la Escuela del Trabajo de La Felguera, el siguiente documento:

«En la sesión celebrada por esta Junta, fué sometido a examen la solicitud, Memoria y planos para la construcción del edificio de la Escuela del Trabajo en esa, así como la instancia del Patronato Local de Formación Profesional, solicitando una subvención de 250 mil pesetas, fué aprobado por la Junta».

Con este oficio llegó también la aprobación del Ejercicio de la Escuela presentado por la Junta del Patronato local.

Consiguiente a la confirmación oficial de la concesión, se dispuso que con toda actividad den comienzo los trabajos para la construcción del edificio, que será emplazado en la calle del Conde de Sizzo, en el mismo sitio en que se pretendía levantar en otro tiempo la Escuela de Artes y Oficios.

El contento en La Felguera es grande.

☼ ☼ ☼

Ha causado en Asturias doloroso sentimiento la noticia del fallecimiento, acaecido en Bilbao del periodista asturiano Don Maximino Díaz Estébanez, que desempeñaba el cargo de redactor jefe de «El Liberal», de aquella capital.

☼ ☼ ☼

Estos días se encuentra abierta en Asturias una suscripción para llevar a cabo grandes reformas, necesarias, en la Catedral de Oviedo, alcanzando aquélla en estos momentos una respetable cantidad.

☼ ☼ ☼

Ha sido remitido a informe del ingeniero de Obras Públicas de la provincia el proyecto del camino vecinal de Santa Eulalia de Morcín por La Collada a La Foz, con un ramal de servicio desde La Collada a los pueblos de Caldín y Figueras (Morcín), con una longitud total de 4,200 metros.

Para su construcción contribuira el Estado, la Diputación y el Ayuntamiento interesado.

☼ ☼ ☼

Para el fomento de la ganadería en Asturias, la Diputación ha adquirido estos días doce novillos, con un costo de 12,000 pesetas.

☼ ☼ ☼

En Asturias se han celebrado, sin el menor incidente, grandes mitines y manifestaciones en pró de la amnistía para todos los presos políticos y sociales de antes y después de la Dictadura.

☼ ☼ ☼

El Alcalde de Oviedo, al hacer entrega días pasados en Madrid a Don Armando Palacio Valdés de una hermosa placa de plata regalada por los ovetenses como tributo de admiración, el ilustre novelista le entregó la siguiente cuartilla:

«Señor Alcalde Con profunda gratitud recibo la placa que por suscripción popular me envía la ciudad de Oviedo. Hijo adoptivo soy de Oviedo casi por derecho propio, porque los hijos de Asturias debemos serlo de su capital. Pero la forma brillante y artística con que se me expide el título, es como todos los agasajos con que ahora me honra el público: tributo de consideración a una larga vida de trabajo, más que homenaje de admiración al mérito. Lo que suele llamarse premio a la vejez. Le ruego, señor Alcalde, que en mi nombre rinda las gracias a esos generosos compatriotas. Si mis achaques me lo permiten (porque ya sonó para mí la hora de los achaques), tengo el propósito de ir este verano a mi querida tierra natal para estrechar la mano de mis amigos jóvenes, que son muchos, y abrazar a los viejos que, por desgracia, ya son pocos».

☼ ☼ ☼

El Alcalde de Langreo ha manifestado a los periodistas que antes del próximo verano se tendrá agua de Raigoso en Langreo.

☼ ☼ ☼

En Sotrondio ha cambiado de emplazamiento el mercado de ganado, celebrándose ahora en la entrada de la villa por la Avenida de María Cristina.

Dicho punto es más reducido pero más vistoso.

☼ ☼ ☼

Con motivo de haber suprimido la Compañía del Norte el tren rapido que circulaba diariamente entre Madrid y Gijón, las fuerzas vivas de todos los puntos de Asturias comprendidos en el trayecto se han reunido, acordando pedir el restablecimiento de dicho tren por los grandes perjuicios que con su supresión se irrogan.

☼ ☼ ☼

En el momento en que escribimos esta carta, en Asturias reina gran efervescencia ante la proximidad de las elecciones municipales.

Tanto los elementos de la izquierda como los de la derecha, se aprestan a la lucha, organizando mitines.

En Gijón, los partidos republicanos y el socialista se han unido con los reformistas, hecha por esta declaración de fe republicana, y en algunos distritos van al copo.

☼ ☼ ☼

La Sección Agro-Pecuaria de la Diputación, va a dar un cursillo de arboricultura por toda la provincia. Comenzará en Prado y Candamo.

☼ ☼ ☼

Con gran brillantez, se ha celebrado en el Ayuntamiento de Gijón el acto de imponer la Medalla del Trabajo al Depositario de Fondos Municipales D. Laureano F. Corujo, como premio a los servicios prestados en el desempeño de su misión durante 43 años.

Al acto asistieron personalidades y representaciones locales.

☼ ☼ ☼

En Mieres ha quedado constituída la Comisión de Festejos. La forman: Presidente, don Ramón Antuña; vicepresidente, don Manuel A. Díaz; secretario, don Máximo Suárez; vice, don Inocencio Fernández; tesorero, don Manuel Díaz; contador, don Cesar San Narciso; vocales: don Ramón Fernández, don Emilio Castaño, don Angel Solís, don Ramón Fernández, don Avelino Martínez, don Esteban Martínez, don Orlando Toledo, don Angel Díaz, don Luis A. Solís, don Pedro Crespo, don Vicente Blanco, don Manuel Montes, don Miguel Caparrós, don Nicasio Martínez, don Francisco G. Lobo, don Pedro A. Aza y don Pedro Martínez.

☼ ☼ ☼

En la Diputación Provincial se han reunido las fuerzas vivas provinciales para tratar del merecidísimo monumento a Cambó en el puerto de Pajares, cuya electrificación a él se debe, acordándose ir a la realización del proyecto.

☼ ☼ ☼

La suscripción abierta para el monumento que se ha de levantar en Oviedo a «Clarín», alcanza actualmente la suma de 30,364 pesetas.

☼ ☼ ☼

En Candás ha causado disgusto el que la Diputación no haya consignado más que 500 pesetas para el concurso de ganado que se celebrará en aquella villa el próximo septiembre.

☼ ☼ ☼

En estos momentos, está planteada una grave huelga en la fábrica de Duro-Falguera, en La Falguera, abandonando los obreros incluso la conservación de los hornos.

Los motivos del conflicto son el no haber respondido la Empresa a las concesiones que acordó hacer a los obreros al quedar solucionado un conflicto anterior en el horno número uno de la fábrica.

Se teme que el conflicto se extienda a la cuenca minera de la Duro y a las minas de toda la zona, por solidaridad con los huelguistas

El malestar es grande entre los obreros.

Joaquín S. Benet.

ORBE SALE LOS JUEVES

ANUNCIESE EN EL Diario de la Marina

HONRANDO A LA VIRGEN DE LOS DESAMPARADOS

Actos de gran trascendencia religiosa ha organizado la Primitiva Real y Muy Ilustre Archicofradía de María Santísima de los Desamparados, conmemorando esa festividad y de acuerdo con el programa que trasladamos a la sociedad católica cubana.

En el templo de Monserrate, sera la fiesta religiosa. Ambas ceremonias serán presididas por la Camarera Mayor, Sra. María Julia Faes de Plá y por el Presidente Dr. Ignacio Plá.

Asistirán representaciones de los Cuerpos de Bomberos.

PROGRAMA

Día 10.—A las 9 a. m. Misa solemne de Ministros, ejecutándose a gran orquesta y escogidas voces la Gran Misa de Heiman, en el Ofertorio se cantará el Regina Celi de Gounod y después de la Elevación, el Himno Eucarístico de Sagastizabal.

Oficiará en la Misa Monseñor Dr. Alberto Méndez, Dean de la Santa Iglesia Catedral, secretario de Cámara del Arzobispado y Párroco de la Iglesia de Ntra. Sra. de Monserrate y ocupará la Sagrada Cátedra del Espíritu Santo, el Rvdo. Padre, Juan Puig—Escolapio.

A la terminación el tradicional Himno a NUESTRA SRA. DE LOS DESAMPARADOS, del maestro Ubeda.

La orquesta será dirigida por el reputado profesor Sr. Jaime Ponsoda.

BENDICION Y COLOCACION DE LA PRIMERA PIEDRA PARA LA CAPILLA Y PANTEON SOCIAL.

Conmemorando la festividad de Nuestra Señora de los Desamparados, se ruega a los Hermanos que a las 4 de la tarde de este día 10 de Mayo, concurran a la Necrópolis de Colón, CUADRO No. 21, pasada la Capilla Central a la izquierda, para presenciar la bendición del terreno y la colocación de la primera piedra para la gran CAPILLA y PANTEON SOCIAL, acto que será presidido por la Señora Camarera Mayor y el señor Presidente de la Archicofradía.

Solicite su inscripción como hermano de esta Archicofradía a estas oficinas de Corrales No. 32 bajos. Teléfono A-3138.

PREPARA BELLAS FIESTAS EL LUYANO FOOT BALL CLUB

Enorme es la expectación que reina en el populoso y pintoresco barrio de Luyanó con motivo de las grandes fiestas que prepara el «Luyanó Foot-Ball Club» para este florido mes de Mayo, destacándose la brillante verbena de las flores, que tendrá lugar la noche del día 16, y para el cual se está construyendo un salón adicional al aire libre con capacidad para quinientas parejas. La famosa orquesta de Corman y el sexteto «Gloria Cubana» serán los encargados de amenizarla. También el día 17 se celebrará una gran piñata para los niños de la barriada.

—Denunció Julio Valdés Rodríguez, vecino de Corrales 47, altos, que un individuo conocido por «El Chino», falsificando su firma, logró que le pagaran en el Municipio, donde presta sus servicios, sus haberes correspondientes al pasado mes de Abril.

—María Peña y López, natural de España y vecina de Concepción de la Valla número 29, denunció que Manuel Prada, comerciante establecido en la calle de Muralla número 67, utilizando procedimientos dolosos, trata de evadir un crédito que tiene con su esposo José María Vilela, de ocho mil novecientos ochenta y nueve pesos, así como que dicho individuo, para burlar a sus numerosos acreedores, trata de embarcarse para el extranjero, según ha podido leer en el periódico «Información».

M.E.C.D. 2016

Hafey Firmó su Contrato Con los Cardenales

Tratemos de Algo

Un refrán muy viejo, tanto como el andar a gatas, dice que el que no oye consejo no llega a viejo. La verdad de esta sentencia se ha puesto de manifiesto una vez más con el caso de Mateo Osa, heavy weight vasco y uno de los muchos boxeadores de la cuadra de Pincho Gutiérrez.

Mateo salió de Nueva York después de haber vencido por k. o. al peso completo italiano Ficucello, que tiene un bien ganado cartel entre los mastodontes de segund acategoría que aspiran a ingresar en la primera. La victoria de Osa fué muy movida por su manager Pincho, quien la hizo resaltar en las crónicas de los grandes periódicos yankees, costándole su buen dinero, por cierto, pues allí no ocurre lo que en la Habana, que por pura amistad o simpatía hacia un manager o un boxeador se agita el bombo en las columnas deportivas de los diarios formando a veces un cartel que no es todo lo grande que se proclama.

En un cable de la U. P. que publicó "Información" en la tarde de ayer, aparecen unas declaraciones de Pincho con relación a la reciente derrota de Mateo de la Osa en Bilbao, que ponen bien de manifiesto lo contrariado que se encuentra el manager con la desobediencia de Mateo al pelear sin su consentimiento con un boxeador desconocido, por un puñado de pesetas, del que obtuvo una aplastante derrota por knockout técnico.

Dice Pincho que con esta derrota no ha sufrido nada el cartel del vasco y que pronto lo volverá a levantar, habiéndole cablegrafiado que embarque inmediatamente para New York. En esto no estoyt de acuerdo con Pincho, pues esa pateadura que ha recibido Mateo no podrá ser ocultada a los fanáticos y menos a los promotores.

Por lo pronto, esto lo dice el mismo Pincho, ha perdido Mateo la oportunidad de ganar $30.000 en tres peleas que le tenía firmadas para estos próximos meses de verano. La lección ha sido muy dura para el desobediente vasco, la que, de rechazo, ha lastimado grandemente los intereses de su manager.

Pincho tiene ahora que empezar de nuevo, que irle preparando peleas fáciles para formarle el cartel que ha perdido, su labor tiene que resultarle muy dura para hacer que la confianza renazca en los promotores primero y después en el público. Y si en una de esas pruebas no da la medida el vasco, tendrá entonces que dedicarse a otra cosa.

De no haber cometido esa barrabasada, liquidaría Mateo este año con no menos de cuarenta mil dólares en su libreta de banco. Nadie escarmienta en cabeza ajena y menos en la propia cuando ésta se llena de aire, como le acaba de ocurrir al hijo de Motrico, que volverá a los Estados Unidos con la bolsa vacía, la cara contrita y el cartel, que tanto trabajo le costó a Pincho hacerle, destrozado.

Se va acercando la fecha señalada para el match del argentino Victorio Campolo con el bostoniano Jack Sharkey, el 15 de mayo, encuentro en el que funda Pincho muy gratas esperanzas. Son muchos los que afirman que Cámpolo es el peso completo que más duro pega en los días que corremos. Si el formidable punch del argentino no ha tenido éxito, el que debiera—dicen los expertos—se debe a que no ha tenido quien le enseñara la forma de usarlo.

Victorio Cámpolo tiene más estatura que el ex-gondolero italiano Primo Carnera, pues alcanza a 6 pies 9 pulgadas, y Carnera sólo tiene 6 pies 7 pulgadas, es por lo tanto dos pulgadas más alto que el italo. En peso sí tiene más Primo Carnera, pues cuando se para en la balanza ésta marca 278 libras, mientras que el argentino la hace llegar a 235, cuarenta y tres libras menos.

Tal diferencia de peso nada dice tratándose de mastodontes que llegan a tantas libras. Recordemos que Jack Dempsey destrozó a Jess Willard pesando éste sesenta libras más que aquel en el combate de Reno, donde le quitó la faja mundial del peso completo. El punch, la fuerza de golpe, es en el boxeo el factor principal, como lo es en base ball el batear.

GUILLERMO PI.

MUY POCO O NADA LE TIENE QUE ENVIDIAR EL STADIUM CARIBE AL DE FRANKLYN FIELD, FILADELFIA

Toda la parte alta de las gradas resultan desastrosas para un día de lluvia, como el último en que se efectuaron los relevos de Pennsylvania. Se mete el público en el terreno. Otros detalles

(Por Pedro GALIANA)

NEW YORK, Mayo 2. (Por Correo).—A los que no conozcan el famoso stadium de Franklin Field que tiene la Universidad de Pennsylvania en sus terrenos de Filadelfia, y se lo figure mejor que el Stadium que tenemos en nuestra Universidad Nacional, ha de sufrir un chasco muy grande, como el que se llevó este servidor de ustedes, cuando visitó el viejo estadio para presenciar la segunda parte de los tan anunciados relevos de Pennsylvania.

Con el terreno de juego en el medio, que es más chico que el de la Universidad de La Habana, los creadores de Franfiyn Field no pensaron probablemente que los sports iban a ir muy lejos, e hicieron unas graderías chicas en forma de herradura, de dos pisos, que no dan chanche a nadie para protegerse de la lluvia en caso de que ésta haga, como hizo hoy, su inesperada aparición.

Las graderías son de dos pisos pero la parte alta no tiene techo, de modo que todo el que esté allá arriba cuando empieza a llover se moja sin remedio antes de poder ganar una escalera. La estructura del Stadium es como la de la Universidad, pero la parte destinada para el espectador en vez de ser amplia y de cemento, tiene unos listones de madera que creo que los pusieron «cuano William Penn fundó la ciudad», porque están viejos como diablo y le hacen hacer a uno mil maromas para no caerse.

Otra cosa. Las partes próximas al Stadium están llenas de un carboncillo negro, como la pista de la Universidad de La Habana, de manera que para llegar a las graderías se echan a perder fácilmente los zapatos. Agréguen a eso un polvo terrible y una peste a «hot dogs» que parte el alma y tendrán a «Franklyn Field» en presencia de ustedes, bastante bien retratado, tal como encanta a los alumnos de la Universidad de Pennsylvania.

Según me informaron varios estudiantes, cuando se acerca la temporada de futbol ponen unas graderías especiales en la parte libre del terreno y entonces, éste «toma un aspecto mejor»,—palabras textuales del que me informaba, que estaba convencido como yo que aquello no tenía comodidad de ninguna especie para el espectador.

Me llamó la atención, sin embargo, una enorme pizarra que tienen en una casa situada a la entrada del Stadium,—que supongo será donde se visten los atletas,—donde ponían a uno al corriente de todo lo que estaba ocurriendo en el field. En esa pizarra estaba señalada la copetencia que se efectuaba, la letra del atleta que estafa al frente del evento, y había un espacio grande para poner el nombre de los que ocupasen los tres primeros lugares y el tiempo. A un lado de la pizarra estaban escritos los records nacionales y mundiales del evento y así cada cual podía darse cuenta de cuando había alguna «rotura».

Amplios micrófonos, colocados en la parte más alta de la casa, llevaban el resultado del evento a todas partes del Stadium, a fin de evitar quizás que algún miope se quedase sin la noticia del resultado.

En el centro del Stadium, en lo que hace el campo, donde se juega futbol, se efectúan todas las competencias de campo, pero a gran distancia una de otra. De este modo, como los espectadores están colocados en forma de herradura, cada cual tiene el chance de ver la celebración de un evento de campo frente a él. En un lado está el salto alto, en otro la jabalina, en otro la garrocha y en otro los lanzamientos de la bala y disco con el salto alto.

Como a la entrada del Stadium indican al fanático el lugar donde ha de efectuarse cada salto y el final de las carreras, cada cual compra su ticket de acuerdo con el lugar que prefiere, y así el que gusta de las pruebas de garrocha, pongámos por ejemplo, compra su entrada para quedar cerca del lugar donde se efectúa ese evento, dejando que el radio, la pizarra, sus anteojos o su fuerza de vista le permitan ver los demás saltos y lanzamientos.

Como yo fuí invitado por Alan Goul, Jefe del Departamento de Sports de la Prensa Asociada, alcancé un puesto bastante bueno; en el final de las competencias de relevo, frente por frente a donde se lanzaba la jabalina y muy cerca del salto alto con garrocha. El salto alto, la bala, el disco y el salto alto me quedaron a gran distancia.

Mientras se están celebrando las justas de campo, varias de las cuales empiezan al mismo tiempo, los jueces encargados de los eventos de pista tiene a los atletas en completa actitvidad, y mientras unos realizan sus carreras, otros se calientan el cuerpo con ligeros «sprints» a un extremo del field.

El número de jueces es considerable, y como agregado a esto hay cientos de fotógrafos, periodistas, atletas, amigos de los atletas, sus tíos, abuelos, coaches, parientes, etc., etc., resulta que el centro del Stadium se vé totalmente «poblado» durante la celebración de los meets.

Con motivo de esta cantidad de gente, los atletas son algunas veces obstaculizados en sus lanzamientos, y eso obliga a los jueces a concederles un nuevo «try». Y cuando llueve, como ocurrió el sábado, todo el mundo saca su paragua, hasta los atletas, y entonces cuesta un poco de trabajo ver bien los eventos que se fectúan.

Lo bueno que tienen es la rapidez con que celebran las cosas, y eso contribuye mucho a que el espectador no esté nunca ocioso, ni salga tarde del Stadium.

Entrando de lleno en las pruebas celebradas, diré que la tarde fué bastante interesante, pues a pesar de que llovió todo el tiempo y que hizo un frío terrible, se establecieron tres nuevos records para el Carnaval y se igualó uno de los viejos.

Asistieron 35.000 espectadores a las justas y 30.000 por lo menos se dieron gusto «entrándole» a los «hot dogs» mientras las «goteras» hacían estragos en sus abrigos y los atletas se volvían locos haciendo ejercicios de «warming» para entrar en calor y evitar que el frío que reinaba les quitase sus probabilidades de ganar.

Esos 35,000 espectadores aplaudieron a rabiar a Bill Carr, Jack Edwards, Horace Steel y Jimmy Healey, el famoso cuarteto de la Universidad de Pennsylvania, cuando corriendo brillantemente lograron batir el record de la carrera de relevo de la milla, que estaba en pie desde 1915. Los cuatro cubrieron la distancia en 3 minutos, 18 segundos, para superar por un segundo la marca impuesta por Kauffmann, Lippincott, Lockwood y Ted Meredith, cuando corrieron por Pennsylvania en los relevos de 1915.

Considerando las condiciones en que estos cuatro muchachos corrieron, el frío intenso que reinaba, que indudablemente les impidió trabajar sus músculos con libertad, y el estado de la pista, un tanto enfangada por la lluvia caída, puede decirse que esta «performance» fué la más notable de la tarde, aunque rubo también finales muy interesantes y saltos y lanzamientos de verdadero mérito.

En el grupo de los finales «calienticos» podemos citar el ofrecido en la carrera de 480 yardas con obstáculos como uno de los mejores. En ese evento se impuso un nuevo record para el Carnaval Atlético, y el cuarteto que ganó supero por solo una mínima fracción al que ocupó el segundo lugar.

Fué una cosa realmente preciosa, y me hizo recordar aquellos brillantes finales que ofrecían Pitirre Fuentefrías, Macías, Sanjurjo y Halley Franca en las competencias de la Unión.

El cuarteto de Yale, representado por Herman Brereton, Joe Tritle, German Lockwood y Arthur Devoe, alcanzó los honores en el evento, imponiendo un tiempo de 1:03:4, en la distancia, y un decimo de segundo después entró la representación de Ohio State, para alcanzar un tiempo de 1:03:5 minutos. Fué realmente una carrera emocionante y la «clientela» de Franklyn Field la presenció de pie sobre sus «temblorosos» asientos.

Otro momento de sensación nos fué ofrecido cuando Carl Coan, de Penn., le quitó el primer lugar a Jack Keller, de Ohio State, faltando tan solo cinco yardas para terminarse la carrera de relevo de 4 millas. Coan tuvo que realizar un esfuerzo grande para realizar esta hazaña y se desmayó después de su triunfo, pero el éxito permitió a Penn ganar un relevo más y de paso le concedió el chance de acercarse al record de 18:02:4 que existía en la distancia.

En el lanzamiento de la jabalina hubo un atleta de color del Hampton College que envió el implemento a 197 pies, 2 pulgadas para imponer una nueva marca en el Carnaval. Su tiro fué realmente asombroso y creo que hubiese pasado fácilmente los 200 pies de haber tenido a su favor una temperatura más caliente. Para dar a ustedes una idea del frío que hacía, basta decirles que todos los atletas tenían que protegerse con gruesas frazadas tan pronto ejecutaban sus pruebas, entanto que los espectadores se «entusiasmaban» con los «hot dogs» y el café caliente para no helarse en las gradas.

En el lanzamiento de la jabalina seis individuos tiraron más de 175 pies en las eliminaciones y cuatro alcanzaron en los finales tiros mejores que los que últimamente se han registrado en Cuba.

Clarence Munn, un desconocido según la prensa Filidelfiana, estableció una nueva marca para el Carnaval en el lanzamiento de la bala, enviándola a 48 pies, 8 pulgadas. Esto superó el record que tenía el famoso Ralph Rose desde 1904 y que era de 48 pies, 2 pulgadas.

Casi todos los tiempos de los demas relevos quedaron 10 segundos poco más o menos de los records del Carnaval, pero todo lo que se haya hecho en ese sentido es disculpable por eso que dije anteriormente del frío que reinó durante todo el curso del track meet.

En los relevos para equipos colegiales de menor categoría, se registraron finales muy interesantes también, manteniendo ésto a todos los espectadores en verdadera tensión. Los equipos de las escuelas municipales también se portaron muy bien en sus pruebas y lo mismo puede decirse de un grupo de «veteranos», de más de 35 años cada uno, que salieron a correr en un relevo especial, fuera del programa, como evento especial de despedida.

Es indudable que la abundancia de «play grounds» que hay por aquí, donde pueden practicar track y field desde los recién nacidos hasta los maduros en edad, contribuye mucho a que estos relevos se vean siempre concurridos por más de seis mil atletas. ¿Por qué no se hará en Cuba algo medianamente parecido a fin de conseguir una buena concurrencia al programa de relevos que ofrece anualmente la Universidad Nacional?

Examinando uno y otro programa veo que tienen bastante similaridad y realmente, bien trabajados y con buen número de inscripciones, creo que no hay competencias más lindas que esas. Las carreras de relevos son siempre interesantes y si los teams van a las justas preparados y con bastante equilibrio de fuerzas, como sucede por aquí, se dan siempre unos finales emocionantes que valen más que todo el oro del mundo.

Antes de terminar, quizás interese saber a los atletas que hayan tenido el trabajo de leerme que aquí les entregan las medallas a los ganadores, segundos después de haberse terminado el evento.

LOPEZ ESTARA FUERA DE JUEGO POR VARIOS DIAS

EBBET FIELD, mayo 5. (SE).—La misma mala suerte que mantuvo a Adolfo Luque fuera del line up de los Robins hasta el día de ayer, visitó a Al López hoy cuando el valioso catcher del Brooklyn se vió forzado a retirarse del terreno en el séptimo inning del match con los Gigantes debido a una lesión en un dedo.

Un examen rápido demostró de primera intención que sólo tiene una escoriación en un dedo y se espera que López pueda entrar en juego mañana.

CHICK HAFEY POR FIN FIRMO SU CONTRATO Y COMIENZA SU TRAINING

ST. LOUIS mayo 5.—SE.— Chick Hafey recio bateador y outfielder de los Cardenales firmó hoy su contrato para la temporada de 1931. Percibirá $12.5000 anuales, menos una cantidad que se le descuenta por reportar tarde y a la vez por cada juego en que deje de tomar parte por enfermedad durante la temporada.

Hafey, rebelde hasta diez días después de abrirse la season indica que está satisfecho apesar de que su petición fué de $13.000. Se entrenara en Danville Ill, donde tiene el St. Louis una «sucursal» de Liga Menor antes de unirse al conjunto de Street, cuando este inicie su viaje por el Este.

MATEO LA OSA RECIBIO UNA BUENA LECCION EN SU RECIENTE DERROTA

NEW YORK mayo 5.—SE.— Mateeo de la Osa no ha perdido mucho de su prestigio por su derrota en Bilbao, el domingo a manos de un boxer comparativamente desconocido, pero si le cuesta haber perdido cerca de $30.000 por haber permanecido en España paleando por cuatro pesetas dijo hoy Luis Felipe Gutiérrez.

Gutiérrez dice que la lección recibida por Osa debe servir de escarmiento a otros boxers que pretenden saber más que sus managers.

«Osa es un buen peleador» continuó Gutiérrez, «pero al igual que muchos peleadores buenos se cree una maravilla por haber ganado varios matches. Insistió en marchar a España, para demostrarle a sus com patriotas todo lo que había progresado. Se lo mostró. Muchos amigos, muchas chiquillas lindas, mucho vieno.. y la pelea del domingo perdida.

«Ye le he cablegrafiado que egrese enseguida a los Estados Unidos. Eso fué hace dos semanas. Ya le tenía preparado un match con Stanley Poreda, nuevo heavy weight de New Jersey en Madison Square Garden para el día 23 o para el 27 de mayo.

«Osa recibiría por lo menos 10 000 pesos por esa pelea. Y ya le tengo dos matches mas en cartera—uno con Risko.—Esto— le daría por lo bajo $10.000 por cada uno de dichos encuentros. Ha perdido todo eso por sus tonterías. Pero creo que habra recibido bien la lección».

LOUGHRAN PRACTICA EN FILADELFIA CON DIXON QUE PESA 212 LIBRAS

FILADELFIA, mayo 5.— (SE).—Tommy Loughran está entrenándose aquí con programa especial diseñado para contrarestar la superioridad en peso de Campolo cuando ambos se enfrenten en el Madison Square Garden en New York el día 16.

Loughran ha estado boxeando a diario con el gigante de ébano Leonard Dixon que mide 6 pies y 6 pulgadas pesando 212 libras, y también con el middle weight Leo Duncan, a fin de aumentar su velocidad.

Al final de esta semana Tommy Loughran irá a New York para combinar su training en un gimnasio local.

ORBE SALE LOS JUEVES

FANCY

Notas del Diamante

—Un detalle curioso del Brooklyn.
—Van Camp es un buen player de base ball.
—Una táctica de Mc Graw que no da resultado.

(Por Pedro Galiana)

New York, Abril de 1931.

Se habla bastante de que los Robins de Brooklyn no pueden batearle mucho a los pitchers zurdos este año, sin embargo, quizás a ustedes les interese saber que en 1930 esa misma novena que hoy tiene el Tío Robbie, sin los servicios de Lefty O,Doul y Fresco Thompson, que indiscutiblemente han fortalecido el punch del team, obtuvo más victorias sobre los zurdos qué sobre los pitchers derechos.

Según los records publicados en New York, en 1930 el Brooklyn obtuvo 37 victorias y 25 derrotas trabajando contra zurdos, con un promedio de .579 y ganó 49 y perdió 43 contra lanzadores derechos por un promedio de 533.

Los Red Sox de Boston han presentado este año un left tielder que si continúa en la forma en que va ha de resultar uno de los mejores players del Bib Show. Se trata del novato Van Camp, quien después de haber sido enviado al line up en sustitución de Bill Scarritt, en un afán de impedir las continuas derrotas consecutivas que sufría el team a manos de los Yankees se ha convertido en uno de los «spark plugs» de la novena. Está bateando por un average de .474 y no ha cometido todavía un error.

En el interín, Hack Wilson, el hombre que le quitó el cetro de los jonrones a Babe Ruth en 1930, sigue manteniendo un bating de 5.256.

Un dato curioso: Francis Hogan, el catcher de los Gigantes, parece estar en el team para recibir tan solo las bolas de Clarence Mitchell y Fred Fitzsimmons. Hasta ahora, según los buenos observadores, Shanty no ha trabajado con ningún otro miembro del staff.

Cada vez que los contrarios le ponen un pitcher zurdo a los Gigantes, Mc Graw saca del line up a Freddie Leach, y pone en su lugar a Ethan Allen. Este último, sin embargo, no ha podido batear de hit en el tiempo que tienen los Giants en Polo Grounds y ya los fanáticos empiezan a pedir que les dén a Leach en todos los momentos.

No es costumbre de los jugadores del Brooklyn el ensalzar, ni decir media palabra de los players de McGraw a quienes quisieron ver en el último lugar; sin embargo, el otro día Ernest Lombardi, de los Robins, se acercó a varios periodistas y les dijo: «Observen a Vergez! Va a ser una sensación», dejando admirados a cuantos le oyeron.

Lombardi y Vergez jugaron juntos en el Oakland durante la pasada season.

En lo que lleva jugado hasta ahora, el joven Vergez parece dar la talla y me parece que por largo tiempo McGraw no intentará un nuevo cambio en su infield. Su fielding es sensacional y su hihting uno de los más consistentes de la novena.

Cuando McGraw anunció que Vergez sería su tercera base regular, dijo que si el muchacho bateaba .308 se quedaría definitivamente con el puesto. Viéndolo actuar en los matches de exhibición, McGraw rebajó el batting a .285. Y ahora, observando el magnífico trabajo que está desplegando en estas primeras semanas de la season, ha dicho que bateando tan solo .275 se quedará como regular de la posición.

Vergez, mientras tanto, está batteando por encima de los .375, lo que indica que está toda vía cien puntos por la marca que le ha señalado su nuevo mentor.

Mientras tanto, Hughey Critz está jugando la mejor pelota de su vida para los Giants, resultando no solo el alma del infield, sino uno de los buenos bateadores de la novena.

Esto último ha causado mucha sorpresa porque Hughey no ha sido nunca bateador, pero lo primero sólo ha causado sorpresa a los que como yo le vemos actuar por primera vez. Hughey ha sido una estrella del fielding desde hace mucho tiempo.

Los peritos de baseball dicen que el buen hitting que está observando Critz en estos días se debe a que está bateando ahora con naturalidad, tirándole a la pelota con soltura, sin querer dirigir los batazos hacia el right field como hizo en anteriores temporadas.

Como había supuesto, Jimmy Reese está jugando una segunda base monumental con los Yankees, y ha levantado aún más el espíritu de combate del team. Jimmy podrá cometer muchas marfiladas en el futuro, dejándome mal parado como profeta, pero hasta ahora está bateando y fildeando como todo un general, y está demostrando algo que he venido diciendo desde que se alzaron las cortinas de la season. Esto es, que es mejor que Benny Chapman en el puesto, y que los Yankees estarían en disposición de realizar mayor número de dobles plays el día que lo tuviesen de regular en la posición.

Chapman es un infielder bastante bueno y un bateador de puntería, que no se puede tener lejos del line up, pero es muy lento en las jugadas de doble plays y eso mata muchas victorias de los Yankees. Reese, en cambio, no bateará lo que él, pero es un fielder primoroso y llega muy cerca de Critz en eso de pivotear los doble plays. Critz, por su parte, es lo mejor que tienen las Grandes Ligas en esa función.

Juzgando por la forma en que los Yankees han perdido sus ultimos deafíos, podría asegurarse que si los matches fuesen de ocho innings solamente en vez de nueve como son, el team tendría asegurado el campeonato antes de Decoration Day.

JUSTO SUAREZ PELEARA EN NEW YORK CON TONY CANZONERY, MUY PRONTO

NUEVA YORK, mayo 5.—(SE).—Con la próxima llegada a esta del famoso peso ligera argentino Justo Suárez que tan brillante campaña realizara el año pasado en los rings locales, ha vuelto a despertar interés entre las empresas locales la promoción de un encuentro entre el torito de mataderos y Tony Canzoneri, campeón mundial de los ligeros quien recientemente puso fuera de combate a Jack Kid Berg.

De llevarse a cabo la concertación de ese combate es casi seguro que la empresa organizadora será el Madison Square Garden pues se tiene en cta. la impresión que Lectoure, manager del argent negociará únicamente con Mr. William Carey y sus asociados, ya que las mejores oportunidades brindadas el año pasado a Suárez fueron por intermedio de la poderosa empresa del Garden.

Suárez hizo su primera pelea en los Estados Unidos en 1930 en el Madison Square Garden, derrotando a Joe Glick, por puntos.

NO PERDIO EE. UU. UNO SOLO DE LOS SETS QUE JUGO VS. LOS MEXICANOS

MEXICO, mayo 5. SE.—Frank G. Shields de New York derrotó hoy a Jorge Acosta de México 6-3, 6.0, 6-3 en un match del primer round de la Zona Norteamericana por la Copa Davis.

Los Estados Unidos ya tenían asegurado el triunfo en la serie, por haber ganado los dos primeros matches de singles jugados el sábado y el de dobles efectuado el domingo Los singles de hoy no tenían mas valor que unas exhibiciones.

Wilmer Allison otro de los players de Estados Unidos derrotó a Ricardo Tapia de México en el encuentro final 6-4, 6-3, 6.2.

CAMPOLO ESTA HACIENDO GRAN PREPARACION PARA SU PELEA VS. LOUGHRAN

ORANGENBURG, mayo 5.— SE. Victorio Campolo el rascacielos argentino en su segunda semana de fuerte training para su pelea con Tommy Loughran está acercándose rápidamente a su forma ideal.

Campolo continuó hoy su sparring boxeando varios rounds con Leo Mitchell y Carl Carter y dedicó también largo tiempo a ejercicios generales.

Lou Fink ex-trainer de Gene Tunney y Campolo, se ha unido al staff que se halla en el campamento y reanudado su trabajo como acondicionador del argentino. Fink atendió a la preparación de Campolo para el match con Sharkey el año pasado y en opinión de los expertos, Campolo se hallaba en espléndida forma y muy superior a la que tenía Sharkey. Aquel bout se suspendió primero por lluvia y luego fué abandonado por falta de interés del público.

KOLI KOLO GANO, PERO EL REFEREE DECIDIO A FAVOR DE UNAS TABLAS

NEWARK, mayo 5.— (SE).— Koli-Koli, 130 libras de Puerto Rico, peleó ocho rápidos rounds con Jimmy Batchelor 131 libras de Newark en el match estelar de anoche en Laurel Gardens. La pelea fué tablas, pero la decisión del referee no halló aprobación entre la concurrencia.

El score de la United Pres da a Koli Kolo tres rounds; el primero, tercero y cuarto. Batchelor ganó el quinto y los demás fueron tablas.

El bout fué un match revancha.

«Me agradaría pelear con Kid Chocolate», dijo Kili Kolo anoche, en su camerino, después de la pelea.

CELEBRARAN EL DIA DE MC CARTHY EL VIERNES

CHICAGO, mayo 5.—(SE).— «El día de Joe Mc Carthy» se celebrará en Comieskey Park el viernes cuando los Yankees abran una serie de cuatro juegos contra los White Sox. Mc Carthy ex manager de los Cubs, y que actualmente ocupa posición similar en los Yankees recibirá un presente de sus admiradores de Chicago y será el inviteado de honor en un banquete que se ofrecerá esa misma noche.

Ignacio Ara Está en Buena Forma

NEW YORK, mayo 5. —(AP).—Ignacio Ara, el peso mediano Aragonés, se encuentra en admirables condiciones físicas para el encuentro que sostendrá el próximo viernes en el Madison Square Garden de Nueva York frente a Young Terry.

Ara se está entrenando en el gimnasio de Saint Nicholas y al terminar ayer su diaria sesión de guantes pesó 155 libras.

Walter Mails, que fué pitcher de las Grandes Ligas, es uno de los miembros del Club Portland. Recientemente ha firmado como coach de la Universidad de Santa Clara.

Max Schmeling en una Exhibición

CHICAGO, mayo 5 (AP). — Max Schmeling de Alemania hará una aparición en el ring antes del match con Stribling cuando se enfrente en una exhibición a tres rounds el viernes por la noche en el Stadium de Chicago, con un heavy weight no seleccionado aun. La pelea Jack Thompson-Bucky Lawless, en que no se discutirá el título y el match de los pesos completos Levinsky-Rocco son los otros dos bouts salientes del programa.

ANUNCIESE EN EL Diario de la Marina

Dolores Reumáticos

El reumatismo requiere, naturalmente, un tratamiento médico adecuado para combatir el origen del mal. No obstante, pueden aliviarse mucho los dolores reumáticos, aplicándose ABSORBINE Jr., el antiséptico inofensivo pero sumamente eficaz.

ABSORBINE Jr. penetra profundamente en los músculos tensos y contraídos por el dolor; proporciona un alivio inmediato; calma el dolor y la inflamación. Fróteselo a menudo en los músculos *en el sitio del dolor.* Alivia mucho el dolor de las contusiones y torceduras, aséa las heridas y rasguños y acelera el proceso sanativo.

ABSORBINE Jr. no mancha ni irrita

Pida el frasco de 1¾ onzas; se vende en las principales farmacias. Precio 75¢

Cuidado con la tiña de los pies. Sus síntomas son: piel agrietada, ampollitas blancas o una sequedad escamosa entre los dedos de los pies. ABSORBINE Jr. mata el microbio *"tinea trichophyton,"* y conserva sanos los pies.

AB20

Absorbine Jr.

POR MUCHOS AÑOS EL ALIVIO DE CONTUSIONES, DOLORES MUSCULARES, QUEMADURAS, HERIDAS, DISLOCACIONES, LASTIMADURAS

Enfermedades de la Orina

Informaré como curarlas en pocos días crónicas o agudas, de cualquier origen que sea, con especialidad patentada de fama mundial. Envie dos sellos morados al Representante G. Sabás. Apartado 1328. Habana.

M.E.C.D. 2016

Perdió Armando Vidal Anoche Por Decisión

SPORTS **DIARIO DE LA MARINA** SPORTS

AÑO IC — LA HABANA, MIERCOLES, 6 DE MAYO DE 1931 — PAGINA TRECE

Sólo un Player del "Brooklyn" Pudo Llegarle a Tercera, en Todo el Juego, a Fitzsimons

Dominó por completo el lanzador de los Gigantes a la batería gruesa de los Robins, dejándola en tres hits y cero carreras. No ha sido derrotado una vez este año. Detalles del juego

EBBETS FIELD, mayo 5. (AP).—Los Dodgers solo batearon tres hits diseminados a Fred Fitzsimmons hoy y fueron blanqueados, ganando los Gigantes facilmente con score de 8 por 0. Solo dos Robins quedaron en bases y Frederick, que pegó un triple en el quinto, fue el unico player del Brooklyn que pudo pasar de segunda.

Esta es la cuarta victoria de Fitzsimmons en la temporada y al igual que Mitchell y Walker, todavía está por probar el amargor de la derrota este año. Lefty Clark comenzó como rival de Fitzsimmons, pero se presentó inefectivo y salió del box bajo una lluvia de hits en el octavo, sustituyendolo Phil Gallivan.

Los Gigantes consiguieron una temprana ventaja de dos carreras en el primer acto por tres hits y un error de Thompson. Luego acumularon tres hits mas, uno de ellos doble de Ott, en el cuarto, para pisar la goma otras dos veces y en el octavo por cuatro singles y un doblete de Terry produjeron tres anotaciones mas.

La última carrera la anotaron en el noveno y se debió parcialmente a un error de Lombardi, que entró en juego en el séptimo, cuando López salió del terreno con un dedo lesionado.

La concurrencia fue de 20,000 personas.

PRIMER INNING.—Gigantes.

Critz, muere de Thompson a Bissonette. Allen se apunta un hit por el territorio de Gilbert. Terry, hit al centro y Allen pasa a tercera. Terry a segunda en el tiro a tercera Lindstrom, hit por segunda y anotan Allen y Terry por mala tirada de Thompson. Ott, fly a Herman y Clark saca a Marshall.

Dos carreras, tres hits, un error

PRIMER INNING.—Robins.

Thompson muere de Critz a Terry. O-Doul, se poncha. Critz, saca a Herman.

Cero carreras, cero hits, cero errores.

SEGUNDO INNING.—Gigantes.

Verger, línea a Thompson. Wright, saca a Hogan. Fitzsimmons, abanica la brisa.

Cero carreras, cero hits, cero errores.

SEGUNDO INNING.—Robins.

Bissonette, out de Marshall a Terry. Wright, línea a Marshall. Frederick, fly a Lindstrom.

Cero carreras, cero hits, cero errores.

TERCER INNING.—Gigantes.

Critz, línea a Frederick. Allen, fly a O-Doul. Wright, saca a Terry.

Cero carreras, cero hits, cero errores.

TERCER INNING.—Robins.

López, hit por el short. Gilbert, batea para double play, de Critz a Terry. Clark, muere a manos de Critz.

Cero carreras, un hit, cero errores.

CUARTO INNING.—Gigantes

Lindstrom, hit por el right. A continuación pasa a segunda en un pass ball de López. Ott, doblete sobre la cerca del right field, anotando Lindstrom. Marshall, out a manos de Bissonette, sin sistencia. Ott pasa a tercera. Vergez, hit al centro anotando Ott. Hogan batea para double play de Thompson a Wright a Bissonette.

Dos carreras, tres hits, cero errores.

CUARTO INNING.—Robins.

Thompson, recibe un boleto de libre tránsito. O-Doul, lo fuerza en segunda de Critz a Marshall. Herman batea para double play de Critz a Marshall a Terry.

Cero carreras, cero ihts, cero errores.

QUINTO INNING.—Gigantes.

Wright, saca a Fitzsimmons. Critz hit al centro. Allen, fly a Frederick. Critz, muere tratando de robar segunda, de López a Wright.

Cero carreras, un hit, cero errores.

QUINTO INNING.—Robins.

Bissonette, muere de segunda a primera. Wright, fly a Ott. Frederick, conecta un triple por el centro. López, fly a Ott.

Cero carreras, un hit, cero errores.

SEXTO INNING.—Gigantes.

Terry, fly a O-Doul. Lindstrom out de short a primera. Ott, muere de Thompson a Bissonette.

Cero carreras, cero hits, cero errores.

SEXTO INNING.—Robins.

Marshall, saca a Gilbert. Critz, mata a Clark. Thompson, hit al centro. O-Doul, fly a Allen.

Cero carreras, un hit, cero errores.

SEPTIMO INNING.—Gigantes.

Marshall, fly a Frederick. Vergez se poncha. Lombardi entra a catchear por recibir López un pelotazo en un dedo. Gilbert, saca a Hogan.

Cero carreras, cero hits, cero errores.

SEPTIMO INNING.—Robins.

Herman, fly a Allen. Bissonette también fly al mismo territorio Wright, se poncha.

Cero carreras, cero hits, cero errores.

OCTAVO INNING.—Gigantes.

Fitzsimmons, abre con un hit al centro. Critz, es out, bateando de foul a Bissonette. Allen, hit al left Fitzsimmons, llega a segunda. Terry, doblete al left, anotando Fitzsimmons y Allen. Gallivan, sustituye a Clark en el box de los Robins Lindstrom se apunta un hit bateando de roller por el short. Terry a tercera. Ott, conecta también de hit por el left, anotando Terry y Lindstrom ancla en la antesala Marshall línea a las manos de Bissonette, quien realiza un double play sin asistencia.

Tres carreras, cinco hits, cero errores.

OCTAVO INNING.—Robins.

Frederick, fly a Lindstrom. Marshall, saca a Lombardi. Gilbert, fly a Allen.

Cero carreras, cero hits, cero errores.

NOVENO INNING.— Gigantes.

Vergez recibe un pase libre. Llega a tercera por hit de Hogan al centro. Fitzsimmons roller a Gilbert y Vergez es atrapado en tercera y home de Gilbert a Lombardi. Lombardi sigue corriendo a tercera y alli toca a Hogan, que venía de segunda, poniéndolo fuera tambien. Pero a continuación, el italiano hace un mal tiro a Gallivan y Fitzsimmons aprovecha la ocasión para llegar a tercera. Critz batea un single y anota Fitzsimmons. Allen se poncha.

Una carrera, dos hits, un error.

NOVENO INNING.— Robins.

Hendrick batea por Gallivan y fué out en foul a Vergez. Thompson y O-Dul mueren en flies a Lindstrom.

Cero carreras, cero hits, cero errores.

NEW YORK

	V.	C.	H.	O.	A.	E.
Critz 2a.	5	0	2	1	8	0
Allen lf.	5	2	2	4	0	0
Terry 1a.	4	2	2	10	0	0
Lindstrom rf.	4	1	3	4	0	0
Ott cf.	4	1	2	2	0	0
Marshall ss.	4	0	0	3	4	0
Vergez 3a.	3	0	1	1	0	0
Hogan c.	4	0	1	2	0	0
Fitzsimmons p	4	2	1	0	0	0
Totales	37	8	14	27	12	0

BROOKLYN

	V.	C.	H.	O.	A.	E.
Thompson 2a.	3	0	1	1	3	1
O-Doul lf	4	0	0	2	0	0
Herman rf	3	0	0	1	0	0
Bissonette 1a.	3	0	0	12	0	0
Wright ss	3	0	0	2	5	0
Frederick cf.	3	0	1	3	0	0
López c	2	0	1	2	1	0
Gilbert 3a.	3	0	0	0	2	0
Clark p	2	0	0	0	1	0
Lombardi c	1	0	0	3	0	1
Gahivan p.	0	0	0	0	0	0
Hendrix x	1	0	0	0	0	0
Totales	28	0	3	27	12	2

Anotación por entradas

New York	200 200 031—8
Brooklyn	000 000 000—0

SUMARIO

Three base hits: Frederick. Two base hits: Ott, Terry. Carreras producidas: Ott, 2, Vergez, Terry 2. Critz 1. Double plays: Critz, Thompson a Wrigt a Bissonette, Critz a Marshal a Terry, Bissonette s. a. Gilber a Lombardi. Struck outs: Fitzsimmons 2; Clark 2; Gallivan 1. Bases por bolas Fitzsimmons, Clark, Gallivan 1. Passed balls: López. Tiempo: 1 hora 32 minutos. Umpires: Magerkurth, Mc Grew y Moran. Observaciones: x bateó por Gallivan en el 9o. Perdió Clark.

Con un Rally Finalista, el Boston Vence

Pegó Wohthington un home run en dicha entrada, que empató el score a cuatro

BOSTON, mayo 5. (AP).—Un rally en el noveno inning con un home run, un triple y un single, dieron a los Braves de Boston dos carreras y una victoria de 5 por 4 sobre los Phillies, esta tarde.

Con su team debajo, 4 por 3, Red Worthington disparó un cuadrangular. Johnny Neun produjo un single y Clise Dudley, pitcher de los Phillies fué relevado por Lil Stoner.

Wes Schulmerich, que hizo ayer su debut en la Liga Nacional, aprovechó la ocasión para irse de triple, anotando Neun con la carrera del triunfo.

Schulmerich también disparó un home run en el sexto y Buzz Arlett, right fielder de los Phillies, conectó su cuarto cuadrangular de la temporada en el tercero, con un corredor en bases. El fieldin de Freddy Maguir fué la nota sensacional del juego.

PHILLIES

	V.	C.	H.	O.	A.	A.
Friberg	5	1	1	1	2	1
Bartell ss.	4	0	2	0	4	2
Klien cf.	4	0	0	2	1	0
Arlett, rf.	3	1	1	1	0	0
Hurst 1b.	3	0	0	8	0	0
Hitney 3b.	4	0	1	2	2	0
Lee, lf.	2	0	0	2	0	1
Davis, c.	4	1	1	7	0	0
Dudley, p.	3	1	1	0	2	0
Mallon, 1b.	1	0	0	2	0	0
Koster, lf. x	1	0	1	0	0	0
Toner, p.	0	0	0	0	0	0
Totales	35	4	8	25	11	4

x bateó por Lee en el 9o.

BOSTON

	V.	C.	H.	O.	A.	E
Dressen 3a.	4	1	2	0	1	0
Maranville ss	5	1	0	0	3	0
Berger cf	5	0	0	6	0	1
Worthington lf	5	1	1	1	0	0
Sheely 1a.	3	0	2	6	1	0
Schulmerick rf	3	1	2	5	0	0
Bool c	3	0	1	2	0	0
Maguire 2a.	2	0	0	3	1	0
Zachary p	2	0	0	0	3	0
Zneun 1b. (z)	1	1	1	4	0	0
Moore	1	0	0	0	0	0
Cronin c	0	0	0	0	0	0
xx Richburg	0	0	0	0	0	0
Cantwell p	0	0	0	0	0	0
Totales	34	5	9	27	10	1

x bateó por Bool en el 7o.
xx bateó por Zachary en el 8o.
z corrió por Sheel en el 7o.

Anotación por entradas

Phillies	004 000 000—4
Boston	001 001 102—5

Empujadores: Bartell, Klein, Arlett 2; Sheely 2, Schulmerick 2. Two base hits: Dresden 2. Three base hits: Bartell, Schulmerick. Home runs: Arlett, Schulmerick, Worthington. Sacrifice hits: Maguire, Lee. Quedados en bases: Boston 8; Boston 5. Dead ball: maguire. Struck out Zahckary 1; Dudley 5; Cantwell 1. Hits a Zackary 7 en 8 inning; a Dudley, 8 en 8 y tres cuartos inning; a Cantwell, 1 en 1 inning A Stoner, 1 en 0 inning. Ganó aCntwell; Perdió Stoner. Umpires: Pfirman, Clark y Rigler. Tiempo: 2:08. Concurrencia: 8.000.

ORBE
SALE
LOS
JUEVES

Baturrito, Proenza, de la Paz, Mirave y Otros, Pelean el Próximo Sábado en A. Polar

Luis Hernández, campeón peso pluma de México, será una ruda prueba para el holguinero. Miravé reaparece contra J. M. González

JULIAN MIRAVE, pugilista asturiano, muy popular por su extrema valentía, peleará el sábado contra José M. González.

Un monumental programa a base de los mejores peleadores que se encuentran en Cuba presentará Luis F. Parga, el sábado por la Noche en la Arena Polar.

Baturrito, Luis Hernández el campeón de México, Pedro Proenza, Jose de la Paz Fernández, Julián Miravé, José Ma. González, y otros peleadores bien conocidos por los fanáticos del mas viril de los deportes, aparecerán en ese programa a que nos referimos.

Enrique Santos «Baturrito», el joven peleador Holguinero que ha sabido conquistar las simpatías de los fanáticos, con su manera de pelear, porque posee un gran caudal de coraje, y siempre está encima del contrario, habiendo ganado de tal forma 46 peleas consecutivas sin perder una. En su record aparecen 24 victimas por la vía mas rápida, y las demás por decisiones.

Pero Luis F. Parga, que tiene fama de presentar los mejores programas de boxeo, le ha conseguido un peleador de su mismo estilo y que posee un punch demoledor, que lo es el españolito campeón feather weight de México, que ha acompañado a Hilario Martinez en sus dos viajes a ésta capital, y que el pasado sábado se anotará la sensacional victoria sobre Baby chocolate (Reglano) por knockout en tres rounds.

PEDRO PROENZA CONTRA JOSE DE LA PAZ

Pedro Proenza, que hace algunas semanas se presentó a pelear contra el Güajiro Camagüeyano, y que por temor a perder por knockout aguantó la pelea desde los primeros rounds será sometido nuevamente a una ruda prueba frente al rudo pegador de Ciego de Avila, José de la Paz Fernández, que fue campeón middle weight de Cuba, cuando Kid Charol abandonó el título.

Esta pelea será a ocho rounds, y Adolfo González, Manager de Proenza, nos aseguró anoche que su muchacho ganará fácil por knockout en muy pocos rounds.

REAPARECE JULIAN MIRAVE

Julián Miravé, el sensacional peleador español que tantas victorias conquistó aquí, reaparecerá en este programa contra el welter weight José Ma. González que tiene victorias sobre Génaro Carazo, Justo Vidal y Raul Lezcano.

Ahora parece que el exjugador del Celta de Vigo, tomará el boxeo en serio, no como la vez anterior, que se presentó fuera de forma, y por esa razón perdió su invicto.

JOE COEGO CONTRA CLEAR CHOCOLATE

José Coego, el españolito que hace varios meses acabara con las esperanzas de Chocolate Reglano, y con las de Jimmy Delaney, ha firmado para pelear contra el boxeador de ébano Clear Chocolate, en un bout a cuatro rounds.

A pesar de este enorme programa Luis F. Parga nos ha manifestado que los precios son bien populares, a base de la situación, y creemos que ese día los promotores tendrán un gran éxito.

PEDRO PROENZA, peso mediano que el sábado se enfrentará a José de la Paz en uno de los star bouts de la Arena Polar.

PERDIO ARMANDO VIDAL POR DECISION, ANOCHE CONTRA JOHNNY BLAINE

JACKSONVILLE, mayo 5. (AP).—Johnny Blaine, de New York, se anotó una apretada decisión en 10 rounds sobre Armando Vidal, de la Habana, en el match celebrado por ambos aquí esta noche. Baline pesó 118.1|2 libras y Vidal 123.1|2.

En el semifinal a 10 rounds, Harry Grimms, 131 libras, de Filadelfia, noqueó a Sammy Lucas, 128.1|2 libras, de Jacksonville en el segundo round.

DERROTADOS OTRO VEZ LOS PLAYERS CUBANOS QUE JUEGAN EN MEXICO

MEXICO, mayo 5. AP. La batería gruesa del team Aguila entró en acción contra las Estrellas del Almendares, de Cuba, en el parque Delta yganaron el match en un solo inning, consiguiendo un score final de 10 por 6. La serie quede ahora a su favor 2 por 1.

Palma, que comenzó en el box de los cubanos, saltó del box bajo una lluvia de tablazos en el tercer inning, siendo sustituido por Saldá, que siguió en el cajón hasta el final del juego.

Amaro, catcher de los mexicanos, fué el héro eal bate, pegando cinco hits en cinco viajes al plate. Quintana, antesalista de los cubanos, dió tres hits en cuatro veces al bat, mientras Ferrer, segunda base del Almendares, conectaba la bola dos veces de hit en cuatro excursiones al plate.

Jacquinet y Amaro, del Aguila, conectaron cuadrangulares

Arencibia metió dos de las carreras de los cubanos y Quintana, Lauzán, Pedroso y Saldá, una cada uno.

El Presidente Ortiz Rubio asistirá al próximo match, que se jugará el domingo.

	C.	H.	E.

Baterías: Pauma, Saldá y Pedroso; Bragaña y Amaro.

El firmamento baseboleo tiene otra estrella presidiendo a los ases del bate y ninguno más llamado a guiarlos que quien se trepó al primer puesto hoy: George Herman Ruth en persona.

A pesar de que aun se mueve lentamente a consecuencia de su pierna lesionada, el slugger de los Yankees disparó un double en dos viajes al plate, en el juego de ayer, y elevó su average a 436, colocándose al frente de la caravana. Dale Alexander, del Detroit, no pegó de hit en cuatro viajes al plate y cayó al tercer lugar.

Los leaders son:

	J.	V.	C.	H.	Ave.
Ruth, Yankees	11	39	15	17	.436
Fonseca, Indians	18	74	17	32	.432
Alexander, Tigres	19	71	16	30	.423
Roettger, Reds	18	55	3	22	.400
Davis, Phillies	15	45	3	18	.400
Vergez, Giants	18	67	8	26	.388

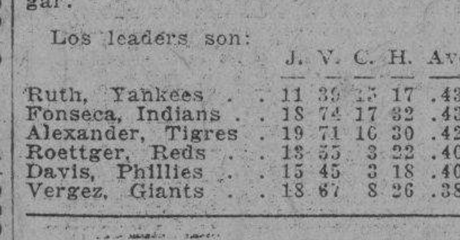

HOME RUNS DE AYER

Gehrig, Yankees	1
Arlett, Phillies	1
Schulmerich, Braves	1
Worthington, Braves	1
Webb, Red Sox	1
Reese, Yankees	1
Jenkins, Browns	1
Fonseca, Indians	1

LOS LEADERS

Hornsby, Cubs	5
Stone, Tigres	5
Klein, Phillies	4
Herman, Robins	4
Gehrig, Yankees	4
Simmons, Atléticos	4
Alett, Phillies	4

Conectaron los Indios 17 Hits y Ganaron 11x6

En el tercer, tuvieron su mejor inning pisando la goma en 5 ocasiones

ST. LOUIS, Mayo 5. (AP).—Bombardeando a cuatro pitchers del St. Louis con un total de 17 hits, los Indians del Cleveland derrotaron hoy a los Browns, 11 por 6. Los visitantes usaron tres lanzadores, para obtener la victoria que fue la primera de esta serie.

Los Indians celebraron un año nuevo chino en el tercero, cuando dispararon siete indiscutibles haciendo cinco carreras, pero siguieron luego la recholata por el resto del game. Jemkins. de los Browns y Fonseca, de los Indians, pegaron home runs.

CLEVELAND

	V.	C.	H.	O.	A.	E.
Burnett, 3b	6	3	4	1	4	0
Fonseca, 1b	4	2	2	8	0	0
Averill, cf	4	1	2	3	1	0
Hodapp, 2b	4	1	1	5	1	0
Vosmik, lf	5	0	1	3	0	0
Falk, rf	4	1	1	1	0	0
Hunnefield, ss	4	3	2	1	3	0
L. Sewell, c	4	1	2	5	0	0
Harder, p	4	0	1	0	0	0
Thomas, p	0	0	0	0	0	0
W. Ferrell, p	1	0	0	0	0	0
Totales	40	11	17	27	9	0

SAN LUIS

	V.	C.	H.	O.	A.	E.
Levey, ss	5	1	2	1	2	0
Melillo, 2b	4	0	2	2	3	0
Goslin, lf	3	0	0	3	0	0
Kress, 1b	4	1	1	11	0	0
Schulte, cf	5	0	1	1	0	2
Jenkins, rf	5	2	3	3	0	0
Grimes, 3b	4	1	1	1	0	1
R. Ferrell, c	4	1	4	5	0	0
Kimsey, p	1	0	0	0	2	0
Stiles, p	2	0	0	0	2	0
Coffman, p	0	0	0	0	1	0
Stiely, p	0	0	0	0	0	0
Waddey, x	1	0	0	0	0	0
Burns xx	1	0	0	0	0	0
Totales	39	6	14	27	10	3

x Bateó por Stiles en el 7o.
xx Bateó por Stiely en el 9o.

Anotación por entradas

Cleveland	115 001 030—11
San Luis	010 012 200—6

Sumario

Carreras empujadas: Averill 2; Vosmik 2; Falk; Swell; Harder; Burnett; Fonseca 2; Levey 2; Jenkins 2; Melillo 2. Two base hits: Averill; Kress; Melillo; Vosmik; Sewell Three base hits: R. Ferrell; Burnett. Home runs: Jenkins; Fonseca. Stolen bases: Hunnefield. Sacrifices: Fonseca; Hodapp. Double plays: Melillo a Levey. Quedados en bases: Cleveland 8; San Luis 13. Bases por bolas Harder 4; Stiles 2; Thomas 2; W. Ferrell 1. — Struck outs: Harder 3; Kimsey 1; Stiles 3; W. Ferrell 1. Hits: a Harder 12 hits, 6 carreras en 6 1-3 innings; a Thomas 1 hit 0 carreras en 1-3 inning; a W. Ferrell 1 hit 0 carreras en 2 1-3 inning; a Kimsey 9 hits 7 carreras en 2 2-3 innings; a Stiles 3 hits 1 carrera en 4 1-3 innings; a Coffman 4 hits 3 carreras en 1-3 inning; a Stiely 1 hit 0 carreras en 1 2-3 innings. Wild pitches: Thomas. Passed balls: R. Ferrell. Pitcher ganador: Harder. Pitcher perdedor: Kimsey. Umpires: Nallin; Owen y Ormsby. Tiempo: 2.15.

BATEARON FUERTE LOS WHITE SOX DE CHICAGO Y VENCIERON 7 POR 3

DETROIT, mayo 5. AP. — Once hits, que valieron por 22 bases, permitieron ganar a los White Sox del Chicago el csegundo juego de la serie con los Tigres del Detroit, siete por tres.

Los Sox pegaron cuatro triples y tres dobles a expensas de tres lanzadores del Detroit, ninguno de los cuales se presentó efectivo. Frasier, pitcher que comenzó por los Sox, permitió siete hits y todas las carreras de los Tigres en 4 2-3 innings que pitcheó. Los Tigres nada pudieron hacer frente a Urban Faber, lanzador de relevo, cuyas bolas de saliva rompían matemáticamente en los ángulos del plate.

Watwood tuvo un gran día, y Fothergill contribuyó con un triple y un doble a la orgía de batazos de los Sox.

		C.	H.	E.
Chicago	110 031 001—	7	11	0
Detroit	010 002 000—	3	8	1

Baterías: Frasier, Faber y Tate;—Sullivan y Schang.

Fácil Triunfo de los "Cubs" Sobre el Cinci

Todos los jugadores del Chicago estuvieron en un día grande. Cullop, el as

CHICAGO, mayo 5. (AP).—Les Sweetland no se vió en grandes apuros esta tarde cuando condujo a la victoria a los Cubs, con score de 8 por 4 sobre los Reds del Cincinnati, en el segundo match de la serie.

Sweetland permitió solo siete hits, mientras los Cubs bateaban fuerte y oportunamente a Frey y Benton en los tres primeros innings, anotándoles en ellos todas sus carreras.

Todo el team de los Cubs tomó participación en los fuegos artificiales excepto Hornsby, recibiendo el manager tres pases libres en cuatro viajes al plate.

Nick Cullop hizo casi todo el esfuerzo ofensivo del Cinci, pegando tres hits, uno de tres bases. Esta es la cuarta victoria consecutiva de los Cubs este año, sobre los satañeros Rojos.

CINCINNATI

	V.	C.	H.	O.	A.	E.
Stripp, 1b	5	0	1	12	0	0
Sigafoos, 3b	5	1	0	1	0	0
Rousch, cf	3	1	0	1	0	0
Cuccinello, 2b	3	1	1	6	6	0
Cullop, lf	4	1	3	0	0	0
Roettger, rf	4	0	1	1	0	0
Sukeforth, c	3	0	0	2	1	0
Durocher, ss	3	0	0	1	5	0
Frey, p.	0	0	0	0	1	0
Benton, p	2	0	1	0	3	0
Asbjornson (1)	1	0	0	0	0	0
Totales	33	4	7	24	16	0

(1) Bateó por Benton en el 9o.

CHICAGO

	V.	C.	H.	O.	A.	E.
Cuyler, rf	5	1	2	0	0	0
English, ss	4	1	2	3	5	0
Hornsby, 2b	1	2	0	1	6	0
Wilson, cf	4	1	1	2	0	0
Stephenson, lf	3	1	1	1	0	0
Hartnett, c	4	0	3	1	0	0
Bell, 3b	4	1	2	1	5	0
Grimm, 1b	4	0	1	18	0	0
Sweetland, p	4	1	2	0	5	0
Totales	33	8	14	27	21	0

Anotación por entradas

Cincinnati	012 010 000—4
Chicago	431 000 00x—8

Sumario

Empujadores: Wilson; Hartnett 2; Stephenson 2; Sukeforth; Cuyler; Cullop 3; Sweetland; Bell. Two base hits: Sweetland; Stephenson; Cuccinello; Hartnett. Three base hits: Cuyler; Cullop. Base robada: Hornsby. Sacrifice hits: Benton; English. Hits: Frey 6 en 1; Benton 8 en 7 innings. Bases por bolas: Frey 2; Benton 2; Sweetland 5. Ponchados. Benton 2. Quedados en bases: Cincinnati 8; Chicago 6. Pitcher perdedor. Frey. Umpires: Jorda y Stark. Tiempo: 1.45 Concurrencia: 6,500.

Earnshaw Dejó en una Carrera a los Red Sox

Webb, con un home run le privó del placer de dar espesa lechada al Boston

FILADELFIA, mayo 5. (AP).—Con George Earnshaw ponchando a 10 bateadores, los Athletics empataron la serie con los Red Sox de Boston, al ganarle el match de esta tarde con score de 4 por 1.

El home run de Earl Webb en el séptimo acto robó a Earnshaw la gloria de una lechada y termino su cadena de 16 skuns consecutivos.

Mule Haas pegó un triple y double anotando dos de las carreras del team de Mack y metió una tercera, cuando los A-s iniciaron su victorioso ataque sobre Durham y su sucesor.

BOSTON

	V.	C.	H.	O.	A.	E
Rhyne, ss.	2	0	1	0	3	0
Rothrock, 2b.	4	0	1	4	2	0
Seeney, 1b.	4	0	0	8	1	0
Ebb, rf.	4	1	2	1	0	0
Oliver, cf.	4	0	0	2	0	0
Vancamp, lf.	4	0	1	2	0	0
Pickering 3b.	3	0	1	3	5	0
Erry, c.	3	0	0	2	1	0
Durham, p.	2	0	0	2	1	0
Winsett, x.	1	0	0	0	0	0
Kline p.	0	0	0	0	0	0
Moore, p.	0	0	0	0	0	0
Totales	31	1	6	24	13	0

X bateó por Durham en el 8o.

ATLETICOS

	V.	C.	H.	O.	A.	E
Bishop, 2b.	5	0	2	3	4	0
Haas, cf.	4	2	2	1	1	0
Cochrane, c.	4	0	2	12	0	0
Simmons, lf.	3	0	2	0	0	0
Foxx, 1b.	4	0	1	8	0	0
Gamer, rf.	4	0	1	2	0	0
Dykes 3b.	2	1	1	0	1	0
Boley, ss.	4	1	0	1	3	0
Earshaw, p.	4	0	0	0	0	0
Totales	34	4	11	27	9	0

Sumario:

Empujadores: Cochrane, Webb, Simons, Bishop, Haas.
Two base hits: Rhyne, Foxx, Haas Webb.
Three base hits: Haas.
Home runs: Webb.
Quedos en bases: Boston, 4; Atléticos, 8.
Struck out: Durham 1; Earnshaw, 10.
Bases por bolas: Durham 4; Earnshaw 2; Kline 1.
Hits: Durham 8, en 7 innings; Klein 0 en 0 inning; Moore 3 en 1 inning.
Pitcher ganador: Earnshaw.
Pitcher perdedor: Durham.
Double plays: Boley a Bishop a Foxx; Rhyne a Rothroch a Seeney; Haas a Cochrane.
Umpires: Van Graflan, Connolly y McGawan.
Tiempo: 1:50.
Concurrencia: 4.000.

RESULTADO DE LOS JUEGOS DE AYER

LIGA NACIONAL

Gigantes 8; Brooklyn 0.
Boston 5; Filadelfia 4.
Chicago 8; Cincinnati 4.
No hubo más juegos.

LIGA AMERICANA

New York 18; Washington 8.
Chicago 7; Detroit 3.
Filadelfia 4; Boston 1.
Cleveland 11; San Luis 6

ESTADO DE LOS CLUBS EN AMBAS LIGAS

LIGA NACIONAL

Clubs	G.	P.	Ave.
San Luis	11	3	.786
New York	12	5	.706
Chicago	10	6	.625
Boston	11	7	.611
Pittsburgh	9	9	.500
Filadelfia	6	10	.375
Brooklyn	5	12	.294
Cincinnati	2	14	.125

LIGA AMERICANA

Clubs	G.	P.	Ave.
Cleveland	12	6	.667
New York	10	8	.556
Filadelfia	8	7	.533
Chicago	9	8	.529
Washington	10	9	.526
Detroit	9	10	.474
Boston	6	10	.375
San Luis	5	11	.313

JUEGOS SEÑALADOS PARA HOY

LIGA NACIONAL

New York en Brooklyn.
Filadelfia en Boston.
Cincinnati en Chicago.
San Luis en Pittsburgh.

LIGA AMERICANA

Washington en New York.
Boston en Filadelfia
Cleveland en San Luis.
Chicago en Detroit.

A NUESTROS SUSCRIPTORES

TODA queja relacionada con deficiencias en el servicio de **Suscripciones** del **DIARIO DE LA MARINA e INFORMACION**, tanto en la Habana, como en el Vedado, Jesús del Monte, Marianao, Regla y Guanabacoa, debe sernos comunicada por el

Teléfono: A-3785

Donde será atendida en el acto; desde las horas:

7 a. m. a 10 p. m.

TODOS LOS DIAS

Bateándole a Cuatro Pitchers de los Senadores 19 Hits, los Yankees Vencieron Fácilmente

Este es el primer triunfo del New York, en muchos meses, sobre el Washington. En una entrada solamente, anotaron los muchachos de Joe Mc Carthy nada menos que ocho carreras

YANKEE STADIUM, mayo 5. (AP).—En el juego de mayor anotación de la temporada en las mayores, los Yankees destrozaron a sus «cocos» los Senadores del Washington, anotándose una fácil victoria sobre los muchachos de Walter John son con score de 18 por ocho. Acabaron con cuatro pitchers del Washington, a quienes batearon 19 hits incluyendo homers de Gehrig y Reeses.

Los Yankees hicieron ocho carreras en el segundo inning, cuando «Bump» Hadley fué sacado del box, conectando Ruth un fenomenal doblete que fué la nota culminante del ataque. El Babe jugó en el right field en vez de la primera base donde actuó ayer y parece que continuará en su posición de extramuros.

Se retiró después de tres innings, tomando Sam Byrd su puesto. Chapman metió cinco carreras con dos singles y un double.

Pennock, creyendose seguro con la ventaja que le dieron sus compañeros aflojó y fué sacado del box en el tercer acto. Ruffing, una de las recientes bajas de los Yankees, que aún no está repuesto del todo, terminó el juego en forma segura para su club, pero se le acredita el triunfo a Pennock. Veintidos de las carreras anotadas por los dos teams fueron hechas después que había dos outs.

El match duró dos horas y 43 minutos, siendo éste el juego que más ha durado de los celebrados por los Yankees este año. Sam Rice conectó cuatro de los 15 hits del Washington y fué responsable de la mitad de sus carreras.

Este es el primer triunfo Yankee sobre los Senadores desde el mes de septiembre último.

PRIMER INNING.—Senadores.

Myer foul a Dickey. S. Rice single al centro. El batazo de Cronin sale en dirección a S. Rice, a quien pega la bola y éste es automáticamente out. Lary pifia el roller de Harris, que se apodera de la inicial y Cronin va a segunda. Cronin es sorprendido fuera de segunda, de Pennock a Reese.

Cero carreras, dos hits, un error

PRIMER INNING.—Yankees.

Combs out de Cronin a Kuhel Reese palomón a Myer. Ruth la base. Gehrig, a la primera bola que le lanza Hudley, la mete dentro de las gradas del left field anotándose un home run y empujando delante de él a Ruth. Chapman se poncha.

Dos carreras, un hit, cero erorres.

SEGUNDO INNING.—Senadores.

West doblete al right. Kuhel fly a Combs. Hayes fly a Ruth. Spencer la base. Hadley fly a Chapman.

Cero carreras, un hit, cero error.

SEGUNDO INNING.—Yankees.

Lazzeri, la base. Lary fly a S. Rice. Dickey, single al left, quedando Lazzeri en segunda. Pennock se poncha. Combs la base llenándose la almohadillas. Después de pitchear tres bolas a Reese, Hadley es reemplazado por Crowder. Reese la base, anotando Lazzeri. Ruth doble a lo profundo del left centro, anotando Dickey, Combs y Reese. Gehrig, la base. Chapman dispara un doblete al right anotando Ruth y Gehrig. Lazzeri al bate por segunda vez y se va de doblete también. Chapman anota. Lari sigue el bombardeo con otro two bagger anotando Lazzeri. Lary pasa a tercera por un wild pitch. Dickey fly a Harris.

Ocho carreras, cinco hits, cero errores.

TERCER INNING. Senadores.

Myer se poncha. S. Rice doblete por la primera. Cronin muere de Lazzeri a Gehrig. Harris recibe un pase libre. West se apunta un hit de piernas por primera. Se llenan las bases. Kuhel single al left, anotando S. Rice y Harris. West pasa a segunda. Hayes sencillo al left, anotando West y llegando Kuhel a segunda. Spencer, hit al centro, anotando Kuhel y Hayes pasa a tercera. Ruffing sustituye a Pennock en el box de los Yankees. Hargrave, batea por Crowder. Jones corre por Spencer. Hargrave línea a Chapman.

Cuatro carreras, cinco hits, 0 carreras.

TERCER INNING. Yankees.

Ruffing single al centro. Combs se anota un hit de piernas por tercera. Ruffing a segunda. Reese hit al short y se llenan las bases. El Bambino se poncha. Gehrig fly corto a S. Rice Chapman hit al left, anotando Ruffing y Combs Reese pasa a tercera y Chapman a segunda al fumblear Harris la bola Lazzeri pase libre a la inicial. Lary out de Hayes a Kuhel.

Dos carreras, cuatro hits y un error.

CUARTO INNING.—Senadores.

Byrd jugando el right field del New York. Myer, out de Lary a Gehrig. S. Rice, se apunta un hit de piernas por segunda. Byrd, hace una gran cogida sobre el fly corto de Cronin. Harris, triple por el left anotando S. Rice. West, es safe por error de Reese, anotando Harris. Kuhel, single al right y West pasa a tercera. Hayer muere de Lazzeri a Gehrig.

Dos carreras, tres hits, cero errores.

CUARTO INNING.—Yankees.

Dickey, es safe por mal tiro de Cronin. Ruffing, out de Myer a Burke, que cubre la inicial. En la jugada Dickey pasa a segunda. Combs single detrás de Cronin, anotando Dickey. Reese batea para double play de Burke a Myer a Kuhel.

Una carrera, un hit, un error.

QUINTO INNING.—Senadores.

Burke palomón a Lary. Hargrave es out de Reese a Gehrig. Myer fly a Champman.

Cero carreras, cero hits, cero errores.

QUINTO INNING. Yankees.

Byrd fly a West. Gehrig out de Cronin a Kuhel. Chapman muere de Hayes a Kuhel.

Cero carreras, cero hits, cero errores.

SEXTO INNING.—Senadores.

S. Roce muere de segunda a primera. Cronin fly a Byrd. Harris recibe la base. West fly a Combs.

Cero carreras, cero hits, cero errores.

SEXTO INNING.—Yankees.

Lazzeri hace hit un toque por primera. Lary hit al centro y Lazzeri pasa a segunda. Dickey se sacrifica de Burke a Kubel y los corredores adelantan. Ruffing out por Kuhel sin asistencia anotando Lazzeri en la jugada y pasando Lary a tercera. Combs doblete por el left anotando Lary. Reese se poncha.

Dos carreras, tres htis, cero errores.

SEPTIMO INNING.—Yankees.

Tauscher pitcheando por el Washington. Byrd lo saludó con un single al right. Gehrig la base. Chapman conecta de hit al right, anotando Byrd y Gehrig pasa a tercera. Lezzeri se poncha. Lary batea en dirección a Tauscher que tira a Hargrave, poniéndolo fuera. Chapman pasa a tercera y Lary a segunda. Dickey es out de Cronin a Kuhel.

Una carrera, dos hits, cero errores.

SEPTIMO INNING.—Senadores

Kuhel hit al centro llegando a segunda por fumble de Combs, Hayes fly a Combs. Borton batea por Burke y dispara un hit al left. Kuhell llega a tercera. Hargrave recibe un boleto de libre tránsito y se llenan las bases. Myer fly corto a Combs. Los corredores se quedan en sus bases. S. Rice out de Reese a Gehrig

0 carreras, 2 hits, 1 error.

OCTAVO INNING.— Senadores.

Cronin fly a Combs. Harris hit al left. West palomón a Reese. Kuhel fuerza a Harris de Lary a Reese.

0 carreras 1 hit, 0 errores.

OCTAVO INNING. Yankees.

Ruffing se apunta un hit de piernas por tercera. Combs out de Tauscher a Kuhel. Ruffing a segunda. Seese pone la bola del tamaño de un corojo, por el right center, anotándose un home run y metiendo delante de él a Ruffing. Byrd single al left Gehrig batea para double play de Myer a Cronin a Kuhel.

2 carreras, 3 hits, 0 errores.

NOVENO INNING.—Senadores.

Hayes palomón a Reese. Jordan batea por Tauscher y recibe la base por bolas. Hargrave fly a Byrd Jordan se roba segunda y tercera sin ser molestado. Myer la base También pasa a segunda igual que Jordan. S. Rice dispara un triple por el right field, anotando Jordan y Myer. Cronin es out de Lazzeri a Gehrig.

Dos carreras, un hit, cero errores.

SENADORES

	V.	C.	H.	O.	A.	E.
Myer 2a.	5	1	0	2	3	0
S. Rice rf	6	2	4	2	0	0
Cronnin ss	6	0	1	1	4	1
Harris lf.	3	2	2	1	0	1
West cf.	5	1	2	1	0	0
Kuhel 1a.	5	1	3	11	0	0
Hayes 3a.	5	0	1	0	2	0
Spencer c	1	0	1	3	0	0
Hadley p	1	0	0	0	0	0
Crowder p	0	0	0	0	0	0
Hargrave c.	0	0	0	0	0	0
Jones x	0	0	0	0	0	0
Burke p	1	0	0	1	2	0
Tauscher p	0	0	0	0	0	0
Bolton xx	1	0	1	0	0	0
Jordan (1)	0	1	0	0	0	0
Totales	42	8	15	24	13	2

YANKEES

	V.	C.	H.	O.	A.	E.
Combs cf	5	2	3	5	0	1
Reese 2a.	5	2	2	4	4	1
Ruth rf	2	2	1	1	0	0
Gehrig 1a	4	2	1	8	0	0
Chapman lf	5	1	3	3	0	0
Lazzeri 3a	3	3	2	0	3	0
Lary ss	5	1	2	1	2	1
Dickey c	4	2	1	2	0	0
Pennock p	0	0	0	0	1	0
Ruffing p	4	2	2	0	0	0
Byrd rf	3	1	2	3	0	0
Totales	40	18	19	27	10	3

Anotación por entradas

Senadores	004 200 002—8
Yankees	282 102 12x—18

SUMARIO

Home runs: Gehrig Reese. Three base hits: Harris, S. Rice. Two base hits: West, Ruth, Lazzeri, Lary, S. Rice, Combs. Sacrifice hits: Dickey. Carreras producidas por los bateadores: Gehrig, 1. Reese, 3, Ruth, 3, Chapman, 5, Larrezi, 1, Lary, 1, Kuhel, 2, Hayes, 1, Spencer 1, Harris 1, Comps 2, Ruffing 1, S. Rice 2. Double plays: Burke a Myer a Kuhel; Myer a Cronin a Kuheli; Struck outs: Hadley, 1 Pennock, 1. Burke 2, Tanscher 1. Bases por bolas: Hadley 5, Pennock 2, Crowder 1, Burke 1. Ruffing, 4 Tauscher 1. Wilds: Crowder. Tiempo: 2 horas 43 minutos. Observaciones: X corrió por Spencer en el 3ro. xx bateó por Buke en el 7o., (1) bateó por Tanscher en el 8o. Ganó Pennock; Perdió Hadles.

EN LA COMERCIAL BUEN PROGRAMA EL PROXIMO DOMINGO 10

Johnny Govantes contra José Canedo en S. Bout a seis buenos rounds

Buen programa presentarán a los fanáticos el próximo domingo los promotores de La Comercial, la arena de boxeo del Cerro que tanto esta haciendo por levantar el entusiasmo A un buen programa sigue otro y otro, en esto son incansables, demostrando que se le puede ofrecer al público buenos matches de boxeo por muy poco dinero.

Para el star bout del entrante domingo se anuncia a Johnny Govantes contra José Canedo, campeón del Dependientes éste último, que le ganó por K. O. a Angel Macias en emocionante pelea. En el semifinal veremos a Félix de la Vega batirse con R. Ochendia que va dispuesto a interrumpir la cadena de victorias de Félix.

Otra peleita de mucha pimienta ha de ser la de Young Uzcudun, boxeador profesional, y Ramiro Otero que no es profesional, pero que pega tanto o mas que cualquiera de cartel. Benny Leonard tiene otro match en los preliminares, se fajará con Alberto Martínez.

El bout de levantar las cortinas se encuentra a cargo de Panamá Kid Brown, un debutante que promete y Manuel Pose, carnicero de la barriada del Príncipe... No se olviden los fans que los precios son los mismos de anteriores domingos, esto es a 20 kilos asiento de grada y 50 silla de ring, las damas no pagan entrada.

Telal inglesa «ECUATORIAL», de lana fina, para verano. Almacén de Paños: SOBRINOS DE NAZABAL. Muralla, número 70

M.E.C.D. 2016

BRILLANTE HOMENAJE DE AFECTO A UNA PROFESORA DE REMEDIOS

La Srta. Elena Rivera Martín ha sido nombrada Inspectora Auxiliar del Distrito. Discurso del Dr. Arturo Hernández

Remedios, nuestra legendaria ciudad roja, amante de sus costumbres y fiel a sus principios culturales, continúa por la senda de sus tradiciones; y en estos momentos turbios, en que la sociedad se sacude a la impetuosa arremetida de los sucesos políticos-sociales, que lo invade todo, debido al estado de crisis mundial, pone una nueva nota de cultura y haciendo un alto en los corazones contritos, solaza nuestros espíritus y alimenta nuestros cerebros con aires de alegría y animación.

El sábado último, con un nuevo gesto de sinceridad y de amor y cariño hacia sus intelectuales, se rindió tributo de simpatía y estimación por el profesorado remediano, por los maestros de Instrucción Pública del Distrito Escolar de Remedios a la señorita Elenita Rivera Rodríguez, muy estimada y culta compañera en el periodismo y valiosa cronista social del DIARIO DE LA MARINA, sentimental poetisa y de envidiados conocimientos literarios. Sus versos están llenos de sentimiento, y ellos, como sus escritos en prosa, revelan un talento bien cultivado.

La escuela número 3, que tan acertadamente dirige la señorita Columna de Rojas Escobar, fué el lugar designado para tan simpático homenaje por sus compañeros para darle esta prueba de estimación y como un testimonio de reconocimiento a su cultura superior, demostrado como maestra, como literata y por sus vastos conocimientos musicales.

La señorita Elena Rivera Rodríguez, distinguida y muy culta Cronista Social del DIARIO DE LA MARINA, en la ciudad de Remedios, que acaba de ser objeto de un brillante homenaje de simpatía y afecto con motivo de su nombramiento de Inspectora Auxiliar del Distrito Escolar Remediano.—A las muchas felicitaciones que ha recibido la doctora Rodríguez, por la designación de que ha sido objeto, unimos la nuestra muy sincera y entusiasta. — (Foto. Caracciolo)

En la escuela No. 3.—Sería poco más de las dos de la tarde cuando penetramos en el local ocupado por la Escuela número 3, denominada «Francisco Carrillo Morales», que se destaca por su amor a los actos lírico-culturales, debido también al brazo derecho de esa Escuela, la institución de «Padres Vecinos y Maestros» que preside el doctor Guillermo Madan y de la que es Secretario el señor Manuel Meilán con la cooperación decisiva y bienhechora de la simpática e inteligente señorita María de Leon y Vargas, Tesorera insustituible, de dicha Escuela. La Banda Municipal, dispuesta con su formidable maestro el señor Agustín Jiménez Crespo y con una selecta concurrencia.

En la Mesa Presidencial, el señor Alberto Vigil Bonachea, Presidente de la Junta de Educación; doctor Arturo Hernández, Inspector del Distrito Escolar de Remedios; doctor Alfredo R. García médico Municipal; señora Concepción Rodríguez viuda de Rivera; Directora de la Escuela número 2; doctor Guillermo Madan González, doctora Pilar María de Rojas Escobar, la inteligente, culta y bondadosa Piluche que cree ocultar al cronista algo interesante en su modesta labor como fecunda editora de una famosa obra de que nos ocuparemos oportunamente; Don Pelayo Herrada y Pérez y el doctor Baldomero Caballero, compañero también en las lides periodísticas, miembro distinguido del foro y muy querido Registrador de la Propiedad del Oeste de este Partido, que se ha captado la estimación y afectos de la sociedad remediana.

Comienza el acto.—La Banda Municipal ejecuta una sublime selección, que arranca aplausos nutridísimos de la concurrencia.

Y acto seguido el doctor Arturo Hernández, caballeroso Inspector Escolar del Distrito, un orgullo de la Secretaría de Instrucción Pública, por sus dotes de laboriosidad, inteligencia y rectitud a ruego de sus compañeros, fué el encargado de ofrecer el homenaje, en sencillas frases, que sintetizaron los méritos de tan delicada y culta señorita Rivera.

El doctor Hernández, con palabras de un elevado espíritu de fraternal compañerismo, en periodos de verdadera elocuencia, reseñó brevemente la vida de laboriosa consagración del hogar de sus padres, donde al nacer ya, encontró un medio excelente para el cultivo de su hermosa personalidad.

¡Cuántos heroismos y cuántas esperanzas!...

En ese hogar de maestros, de aquel inmaculado mentor remediano que honró a Instrucción Pública: Don Victoriano Rivera Saura, desaparecido de este valle pero que aun vive en los corazones remedianos y doña Concepción Rodríguez Bru, cariñosamente nombrada por Conchita, Directora actualmente de la Escuela número 2, de ese hogar santificado por la noble consagración al bien, a la verdad, a la virtud, al estudio y al trabajo, halló Elenita los elementos para convertirse de tierno y perfumado lirio, todo aroma, luz, color y poesía, en una adorable mujer, preparada a la moderna, con una sólida cultura, un cerebro robusto y esclarecido por los conocimientos científicos y un corazón puro, noble, generoso y santo, consagrado por entero, a todo lo más noble que puede existir sobre la Tierra; consagrada a la fecunda tarea de practicar el bien y preparar la humanidad, para más felices días, donde el amor y la justicia imperen con toda su grandeza. (El doctor Hernández recibe una nutrida salva de aplausos).

Elenita, continua el doctor Hernández en parecidos términos, desde niña siente en su alma los generosos anhelos de virtud, deseos ardientes de ser util a los suyos y estudia sin descanso. en la escuela Normal, más tarde, sigue el sendero luminoso de la moderna Pedagogía, hasta convertirse en una verdadera Educadora. (Aplausos).

No contenta aun, y como si presintiera que en su día estaba llamada a dar orientación a sus queridas compañeras, acude a la Universidad Nacional, donde termina brillantemente el ciclo de su cultura superior, en la misma trayectoria con la misma serenidad de su insuperable carácter. Por ese motivo nos llena de intenso regocijo y nos complacemos en proclamar que el Gobierno ha tenido un gran acierto con su designación para la plaza de Auxiliar de la Inspección Pedagógica, ya que ese hecho envuelve y significa un premio a la virtud y a la consagración al bien; antes que el triunfo de influencias políticas, que, a veces, desalientan a los que trabajan por el supremo engrandecimiento de la patria (Grandes aplausos).

Ahí la veis: la bondad retratada en su semblante dulce y sereno, como dulce y serena es su conciencia, como lo es su corazón, puesto al servicio de la virtud, sin un rictus de dolor, sin una señal que denote ni la decepción ni el pesimismo. Y para usar la frase de un artista exquisito, que nos honra con su presencia, para usar la genial expresión de García Moroto, diré: «Elenita es modestia sonrisa y palabra sin decir. Como la violeta, ocultando entre el follaje de sus hojas la fragancia perfumada de su corola, con la sonrisa de la pureza y la grandeza de alma, propia de los seres de superior calidad, y la palabra sin decir, como signo de su cordura, de su buen juicio y de las altas dotes de su preclara inteligencia (Ovación).

El doctor Hernández termina, y dice: Reciba, pues, Elena Rivera y Rodríguez, los parabienes y felicitaciones, que en nombre de los compañeros del Magisterio le tributo, como merecido homenaje por sus justos triunfos, ya que es éste el homenaje del amor y de la justicia, que son los fundamentos de la verdadera felicidad. (El Dr. Hernández fué muy felicitado por su magnífico discurso.)

La ilustre y distinguida homenajeada, rebosante su corazón de alegría inmensa, presa o juguete de sus nervios, ante la magnitud de este acto, sólo se excusa y modestamente agrega: «No esperéis vosotros que os diga discurso alguno cuando ni sé, ni puedo hacerlo. Mis palabras no son, en estos instantes si no de un puro reconocimiento a la inmensa bondad de mis compañeros muy queridos; de mi eterna gratitud por este homenaje inmerecido. Gracias, muchas gracias a todos».

La Banda Municipal, termina este acto, deleitándonos con la ejecución de una magnífica pieza.

Y la concurrencia —es obsequiada con rico ponche y exquisitos dulces, servidos estos por el profesorado todo.

Una ausencia muy notada.—Algo que mucho vale en el campo educacional, de distinción y cariño en lo social y de acción y nervio en su labor cotidiana, es la ausencia más notada en esta sublime fiesta: La gentil y siempre atenta señorita María de León, quien se encuentra en una clínica de la capital de la República atendiendo a la curación de una grave dolencia que le aleja del seno de esta sociedad que mucho le quiere y mucho la estima. Para ella, nuestro recuerdo muy respetuoso y sincero, elevando nuestro ruego al Altísimo por su pronto y total restablecimiento.

La Concurrencia.—Señoras: Concepción Rodríguez viuda de Rivera; Aramita Fernández de Rojas; Teresina Alvarez de Villa; Fredesvinda Suero de Sánchez; Tertulina Rodríguez de Hernández; Auristela Gutiérrez de Barranco; Riselda Espinosa de Martínez; Antonia Perdomo de Méndez; Pastora Rodríguez de Espino; Manuelita Suárez viuda de Lleo; Hortensia Seiglie de Urrea, Caridad de la Rosa de Pedrera.

Señoritas: Colomba de Rojas Escobar; María Cao, para quien el cronista emplaza en una grata nueva... algo que he sabido por una de sus muy queridas amiguitas; Rafaela Borroto; doctora Pilar María de Rojas Escobar; Antonia Gutierrez; María y Charo Piñera; Ana Luisa Gonzalvo; María Paz Rojas Escobar Emilia Martínez; Conchita del Valle; María Teresa Viatela; Elena Bru doctora María Herreda; Avelina Olmedo; señorita Rodríguez Bru, Delia Martínez; Celia e Irene Fortún Leiva; Emilia Gallardo; María Ernesta González; María Fraginals; Virginia Espinosa, Ada Benítez.

Caballeros: doctor Arturo Hernandez Irarragorri; José María Pertierra; doctor Alfredo R. García; Don Pelayo Herrada Pérez; doctor Guillermo Madan González Alberto Vigil Bonachea; don Laureano Foyo Portal; doctor Baldomero Caballero; Gabriel García Moroto, doctor Fernando Rivera; Edmundo Rivera Rodríguez, nuestro distinguido compañero en el periodismo; José Menéndez de la Torre; Pelayo Herrada Jr., y por la prensa Antonio M. Veranes.

Un olvido involuntario hace que digamos al fin la que fueron entregados a la Srta. Rivera, diversos ramilletes de flores naturales, siendo muy notables el dedicado por la Asociación de Padres, Vecinos y Maestros de la Escuela No. 2, donde ejerció de Profesora y el ofrecido por la Doctora Pilar María de Rojas Escobar.

Y como obsequio finísimo y de esmerado gusto, la gentil Piluche dedicó además a la simpática homenajeada un artístico Album, en el cual firmaron todos los asistentes a este acto y en cuyo álbum figuran aforismos preciosísimos del Mártir de Dos Ríos y de Luz y Caballero y una profunda dedicatoria de García Moroto.

DATOS.

La Srta. Elena Rivera y Rodríguez, que actualmente es Cronista Social del DIARIO DE LA MARINA, estudió la Enseñanza Elemental en su propio hogar, con sus padres, ambos profesores de Instrucción Pública su primeros y únicos Maestros hasta el ingreso en la Escuela Normal de Santa Clara, donde se graduó de Maestra en el año 1921, comenzando a ejercer en ese mismo año en la Escuela Pública No. 2 de esta cabecera.

En el ejercicio del Magisterio estudió las asignaturas del Doctorado en Pedagogía, obteniendo el Título recientemente, siendo nombrada hace solo unos días, Inspector Auxiliar del Distrito de Inspección Escolar de Remedios, por cuyo motivo es que le fuera rendido este homenaje.

Sólo resta la felicitación más sincera de este Corresponsal, haciendo votos porque el más lisonjero éxito le sonría en tan espinoso e importante cargo, cuya labor meritísima, seguramente, le harán acreedora a otro ascenso más.

ANTONIO M. VERANES, Corresponsal

NOTAS DE STA. RITA DE BARO

Fin de temporada. Bautizo. Enfermos. Una bienvenida

Después de haber pasado en Santa Rita Baró, una larga temporada, embarcaron para Matanzas, la distinguida señora Lucila S. de Mecaso y sus gentiles hijas Laura, Alicia y Luz María. Lluegue hasta ellas nuestra despedida.

BAUTIZO

Díaz pasados se celebró el bautizo de cuatro niños monísimos, son ellos: Elsa Figueroa, Manuel y Georgina Reyes, y Eladio Núñez. Fué celebrado tan simpático acto con una reunión bailable.

ENFERMOS

Desde hace algunos días se encuentran enfermos la estimada señora Paula C. de Berubides, y el gracioso niño Julio Oscar Figueroa. Que pronto se restablezcan.

PARTIDA

Fué para Colón, la encantadora señorita Clotilde Berdeal. Se propone pasar una al re temporada en el hogar de sus tíos los jóvenes esposos López-Guzmeli.

BIENVENIDOS

En encuentran entre nosotros el señor Fernando Colado y familia, que se proponen pasar una larga teporada en Santa Rita.

Diane C. Social.

Solicitan Mejoras en Arroyo Naranjo

Petición al Distrito Central Las fiestas de San Antonio

Cumpliendo el acuerdo tomado por el Club de Propietarios y vecinos de Arroyo Naranjo, le ha sido entregada al Alcalde Jefe del Distrito, señor José Izquierdo Juliá, una exposición solicitando mejoras en el alumbrado de la localidad e instalacion del necesario en el Parque Ponce.

Dado lo justo de la petición, no dudamos que será atendida y así nos lo hace creer nuestro nuevo y activo Alcalde de Barrio, el señor Angel Oraínde, que tiene también en cartera otras mejoras para este pueblo, siempre tan olvidado por nuestras autoridades municipales.

LA FIESTA D ESAN ANTONIO

Las tradicionales fiestas que en honor de San Antonio de Padúa, se celebran anualmente en esta localidad tendrán efecto los días 12 y 13 de Junio próximo. Ya se ha designado por el C. P. V. la Comisión encargada de organizarlas con la cooperación del [illegible] Trías y de la entusiasta y caritativa señorita Araceli Martínez, alma de las mismas.

Pronto podremos dar a conocer el programa de las fiestas, pero podemos anticipar que el domingog 13 celebrarán un baile el Club de Propietarios y Vecinos y que ese propio día será el de la procesión religiosa por las calles acostumbradas.

Manuel Naves, Corresponsal

EL PADRE MISIONERO LEON BARRIOS PRONUNCIO VARIOS SERMONES EN H. DE GUANE

Hemos tenido el honor de hospedar en Hato de Guane, durante varios días, al padre misionero León Barrios. Solícito, bondadoso, amable, el padre Barrios, supo atraer a la muchedumbre, que con santa devoción oyó sus sermones, concurrió a la doctrina y a la misa, y aprendió los cánticos de la iglesia. Una verdadera fiesta ha sido su estancia en este lugar. Los fieles han respondido a sus santas creencias, a su fé católica, al amor de Dios.... Y el lugar donde se celebraron los oficios divinos (la morada del maestro señor Lebredo), resultó pequeño para contener al público, ávido de escuchar al sacerdote, de recibir los santos sacramentos, de arrepentirse de sus pecados, de implorar la caridad del Todopoderoso.

La religión es sin duda, como dice el ilustre Montoro en su libro de Moral; la base más firme de paz y moralidad en las familias, como de paz y moralidad en las naciones». Y de aquí, y esto no puede ocultarse, que su falta se deja sentir en nuestra sociedad.

No basta la instrucción, la trasmisión de los conocimientos, es preciso formar el corazón del hombre, crear el ideal divino, estimular el amor del prójimo, la idea del bien y el mal. Y, aunque en nuestras escuelas todo esto aparece en los Cursos de Estudios, los maestros tenemos tantas asignaturas, pesa tanta carga sobre nosotros, que con todo nuestro pesar, hay que confesar que no podemos dedicar a esta materia todas nuestras actividades.

Creo, pues, que la religión es necesaria. Ella nos proporciona innumerables consuelos, nos da fé, esperanza, alientos de vida; reprime las pasiones desordenadas, nos aparta del mal, nos lleva a la felicidad.

El hombre—hasta los salvajes—, ha tenido siempre sus creencias, sus ídolos, y estas creencias, esa fe, lo han mantenido unido, ligado con sus semejantes, en un lazo de amor y fraternidad.

Reitero mi saludo a los ilustres misioneros, deseándoles éxitos incontables en la obra humanitaria que realizan.

Gerardo Lebredo, Crrpsal.

NOTAS BREVES DE CAYO MASON

Despedida a Daniel Regueira. Un banquete. Restablecidos

DESPEDIDA

Con motivo de embarcar próximamente para España, el comerciante de Cayo Masón, señor Daniel Regueira, sus numerosos amigos le dieron un espléndido banquete al aire libre en la finca «Los Estradas» de este término. El homenajeado—a quien nos ligan estrechos lazos de amistad—recibió ese día y por tal motivo, infinitas demostraciones de afectos de las amistades que supo crearse durante diez años de residencia en este bello rincón de la provincia pinareña.

La fiesta tuvo ese sello inconfundible de las comidas campestres: menú típicamente criollo,—muy sabroso y abundante—derroche de alegría y de buen humor, sin que faltaran un momento la nota cómica y la frase jocosa. Los discursos también estuvieron a tono con el buen humor de los presentes. Algunos de los oradores, atraidos por la belleza del paisaje que les rodeaba y el aroma de las flores, sintieron despertar en sus almas la inspiración de poetas; pero parece que el vino y la cerveza se habían aliado a la de pensar y nos dieron ripios por versos.

Como epílogo de este simpático acto y sin saber por qué, se toco el tema de la Republica Española y al efecto se entabló una discusión entre republicanos y monárquicos, la cual ganaron los partidarios de Alcalá Zamora por aplastante mayoría Y en medio de una algarabía propia del asunto debatido y de quienes han comido bien y bebido mejor, terminó este sencillo homenaje del que guardaremos recuerdos gratos.

Felicitamos a los organizadores, señores Manolo Pérez y Bernardo Cobos, por el acierto que tuvieron, tanto en la selección del menú como en elegir el lugar para saborearlo, y deseamos a nuestro amigo, señor Regueira, un feliz viaje y una estancia grata y llena de inefables dichas junto a los suyos de allende el Atlántico.

ENFERMOS RESTABLECIDOS

Se encuentran muy mejorados de la enfermedad que les aquejaba, la señora Josefa Seco de Veiga y el niño Loli Alvarez, hijo de los esposos Moisés y María Alvarez.

Con sumo gusto damos a conocer esta mejoría y hacemos votos por el total restablecimiento de tan estimados amigos.

Gastón Nuñez, Corresponsal.

CARDENENSES

Por FRANCISCO GONZALEZ BACALLAO

EN LA MESA ROTARIA

Muy concurrida.
Muy animada.
Como pocas esa sesión-comida que la noche del pasado jueves celebró el Rotary Club de Cárdenas.
Numerosos los asistentes.
Que paso a citar.
Presidiendo la mesa el Presidente del Club, el Dr. Gustavo Pérez Maribona, seguían a continuación los señores Enrique I. Cruell, Dr. Luis Ros, Dr. José Oscar Jiménez Plá, Víctor Ruíz, José Pérez Hush, Celestino Revuelta, Manuel Fernández, Enrique Arias, Feliciano Alegría.
Un invitado de honor.
Rotario de Pinar del Río.
El amable caballero Sr. Eugenio Puente, designado recientemente Administrador de la Sucursal del The National City Bank of New York en esta ciudad.
A él fuí presentado.
Tuve ese honor.
De la Prensa se hallaban presentes Mario Faz Alvarez, de «La Unión»; Victorino L. González, de «La Democracia»; Manolo Amador Quirch, de «La Antorcha» y el que suscribe y DIARIO DE LA MARINA y «Heraldo de Cárdenas».
Primero fué el pase de lista.
Como de costumbre.
Abierta la sesión por el Dr. Gustavo Pérez Maribona, hizo él la presentación oficial del invitado de honor el Sr. Puente.
Se escucharon aplausos.
Para el citado.
El amable Secretario Arias dió lectura a la carta del Gobernador Dr. Luis Machado.
Carta extensa.
Que fué oída con atención.
Se hicieron las postulaciones de Reglamento para miembros de la Directiva que ha de regir los destinos del Club para el año social obtener el voto todos los socios del Club para que en el mes de Mayo se escoja entre ellos los que han de ser Directivos.
Siguió una moción.
De Cruell.
Moción para escribir al Sr. Albisu, de la Estación de Radio WQAM, para felicitarle y a la vez darle informe sobre el estado de la carretera de Cárdenas a Varadero y de Coliseo a Cárdenas, así como invitarlo cuando venga a Cuba, a una comida sesión del Club y llevarlo a Varadero
Fué aprobada la moción.
Por unanimidad.
Se acordó nombrar una comisión que la formarán los rotarios Pérez Maribona, Arias, Pérez Hush y Cruell para darle la bienvenida al compañero Rucabal, tan pronto llegue de la Habana, donde se hallaba enfermo.
Otro asunto.
De importancia.
Se refirió este a nombrar Delegado del Club de Cárdenas al Sr. Celestino Revuelta, en la Convención del Rotary International que se celebrará en Viena, Austria, en el mes de Julio.
Se leyeron otras cartas.
De poca importancia.
El Sr. Puente dió las gracias después por la atención que sus compañeros de Cárdenas tenían con él al invitarlo a esa comida sesión, en la que se sentía tan satisfecho.
Ahí terminó la sesión.
Con aplausos entusiastas.

EN LA PLAYA AZUL

Un joven matrimonio.
Desde ayer.
Refiérome a la distinguida esposa Sra. Esther González Etchegoyen, elegante dama, y el sociable amigo Dr. Pedro Pando, inteligente Abogado y Director General del Censo de la República, que desde ayer están instalados en su residencia vecina al Club Náutico Varadero.
Vienen por unos días.
Días de vacaciones.
Al consignar esa visita a nuesrto incomparable Varadero de los esposos González-Pando, pláceme saludarles afectuosamente.
Con mi bienvenida.
Que es muy cumplida.

MEJORADA

Una joven dama.
Joven y elegante.
Es ella Elisa Ruíz de Fernández, gentil esposa del acreditado comerciante el Sr. Angel Fernández, la cual ha pasado varios días sufriendo molesto mal.
Restablézcase totalmente.
Eso le deseo.

NATALICIO

De una señorita el jueves.
Linda y graciosa.
Cumplió años en esa fecha la angelical y atrayente Caridad Diez, por la que mi buen confrere siente admiración y simpatías.
Pasó ella feliz tal día.
Entre halagos.
Aunque tarde yo quiero hacerle llegar mi saludo.
Que es cumplido.
Con un elogio, además.

DE RETORNO

Vuelve un confrere.
Tras breve ausencia.
Después de pocos días en la capital, adonde fuí acompañando a su hermana la elegante Srta. Emelina Fernández Llebréz, y a su sobrino Arturito que allí quedaron, ha regresado ya el joven y apreciable compañero de crónica del colega «La Antorcha», José Estébal Fernández Llebréz.
Reciba mi bienvenida.
Con estas líneas.

MARI-LOLA

Mari-Lola.
Linda chiquilla!
Encanto y tesoro de los jóvenes esposos Sra. Cuca Valle de Fernández y el Sr. Tomás Fernández Cigoña, recto Jefe de la Policía Municipal, cumplió un año el pasado día 30 de Abril, la angelical muñeca.
Se vió entre halagos.
Entre mimos y besos.
Mari-Lola, la joyita más valiosa de esa mansión de la familia de Villa, del Paseo de las Quintas, se ve idolatrada por cuantos allí conviven.
Habanerita es la citada.
Porque nació en la capital.
Aunque tarde sea yo quiero enviarle a ese tierno botón de rosa mi cálida felicitación con mis deseos porque eternamente le sonría la vida.
Que Dios la guíe!
En el séndero del mundo!

EL 16

La fiesta del Tennis.
Es la fecha fijada.
Aunque el 4 es el aniversario de la fundación del Club de la Quinta que preside la gentil amiga María Adela Fernández, por ser ese día laborable se transfiere la comida bailable que estaba señalada para esa fecha para la noche del 16 de Mayo.
Así puedo decirlo.
De fuente oficial.

UNA BODA

Se celebra el martes.
En la intimidad.
A las 9 de la mañana de ese dia contraerán matrimonio ante el Notario Dr. Maximiliano Quintero Palomino la bella señorita Leonor Touzet y el correcto joven Gumersindo Díaz, de nuestro comercio.
Van ellos de viaje.
Rumbo a España.
En la nueva República instalarán su hogar.
Que sean felices!
Muy felices!

CUMPLEAÑOS

De una bebita hoy.
Linda y graciosa.
Es ella mi simpática amiguita Gelsy Leal Fernández, que en esta fecha celebra su natalicio y que es el encanto de los esposos Sra. María Isabel Fernández de Leal y Ramón Leal Pino, el querido amigo y propietario de la «Farmacia Sáez».
¿Qué desearle a Gelsy?
Cuánto ella anhele.
Que todo lo que en su tierno corazoncito tenga albergado lo vea realizado.
Mi saludo, amiguita!
Con mi felicitación!

Muy Abundante y Buena es la Cosecha de Tabaco en Toda la Zona de Manicaragua

Recorrido por las principales fincas. El tiempo ha sido en extremo favorable. Se espera un enorme rendimiento

Para llenar debidamente mi labor informativa, como Corresponsal del DIARIO DE LA MARINA, en esta localidad, me resolví a dar un recorrido por toda la extensa zona tabacalera que circunda a este pueblo, y así poder remitir datos concretos de la actual cosecha de tabaco.

Al efecto el día 28 del pasado mes de Abril, emprendí mi recorrido, empezando por las fincas Manacal, Turiño, Boca de Toro, Mabujina del Medio, Pueblo Viejo, La Guanábana, Valle Blanco, Marino, El Mango, Cafetal, Estancia de los Moyas, El Negrito, Sabana del Moro, El Hoyo de Manicaragua y otras exclusivamente tabacaleras, pudiendo comprobar, que en veinte años no se ha registrado en esta zona, una cosecha tan abundante y tan buena en calidad y tamaño, como en el presente.

Hablando con algunos cosecheros que llevan muchos años sembrando y cosechando la rica hoja nicotiana, pude comprobar que la actual cosecha, será de treinta y dos a treinta y cuatro mil tercios, de tabaco bueno y que este ha de dar un promedio de capas quintas y segundas, de un 55 por ciento ya que el tiempo ha sido muy favorable y este año el bicho ha trabajado poco en la rama.

Desde los primeros aguaceros del mes pasado, hubo quien empezó sus amarres y ahora con los de estos últimos días, han proseguido amarrando, por lo que es de pensar, que dentro de algunos días, toda la cosecha estará en condiciones de venderse.

Dadas las bondades de nuestro tabaco, es de esperarse que este año, los precios sean bastantes aceptables, pues así lo esperan los expertos en la materia. Si bien es verdad que en otras zonas tabacaleras, existe abundante cosecha, hay que tener en cuenta que la zona de Manicaragua es la mejor. Estas razones nos llevan al convencimiento de que los precios aquí han de ser superiores a los de otros lugares.

Los cosecheros de ésta, esperan que para los primeros días del mes de Julio, se comiencen las ventas, pues hay tabaco amarrado desde los primeros días del mes pasado. Por tanto éllos creen empezar las ventas, como decimos, en los primeros días del mes de Junio.

En conversación sostenida con un experto mercader residente en este pueblo y que se dedica a llevar tabaco en tercios para Matanzas y la Habana, me decía que tiene el propósito de remitir muestras de la actual cosecha a la Argentina, para ver si es posible impulsar más la venta del tabaco de esta zona, que de tanta fama goza en el mercado nacional. Me decía también, que desde que él vive en esta zona, hace cerca de cuarenta años, no había visto otra cosecha tan pareja como la que tenemos.

También me habló este mercader de las buenas escogidas que se abrirán este año, pues el tabaco se presta mucho para elaborarlo por su gran rendimiento de clases altas.

Ya están en ésta algunos mercaderes recorriendo la zona y se esperan en estos días a los Juncos, los Menéndez, los del Truts de Berenjay y los Granados.

Creo que tenemos este año una buena perspectiva, ya que si no hay interrupción, que seguramente no la habrá en los amarres y en los entongues, saldremos bien en las ventas y demás movimientos de la actual cosecha.

Nuestros guajiros están de pláceme, pues este año, han tenido poca refacción y han obtenido óptima cosecha; además que el maiz que han sembrado, les ha rendido bastante, les llovió oportunamente, y es de ver los verdes campos de esa útil y rica planta, que hasta hace poco estaban sellados de tabaco.

Quiere decirse, que con dos años como el actual, nuestros campesinos saldrían seguramente de apuros, y de deudas, empezando para éllos, y con ello para toda la zona, una era de tranquilidad y de prosperidad, que mucha falta nos está haciendo.

Cuando empiecen las ventas, daré cuenta detallada de las mismas así como de los precios que pongan los mercaderes.

Rafael Suri Guerra, Corresponsal

SOCIALES DE NUEVA GERONA

Se inició la huelga contra la luz eléctrica. Un duelo

Con motivo de los altos precios que alcanza actualmente el fluido eléctrico y el hielo en Isla de Pinos, que resultan excesivos para nuestro pueblo integrado en su mayoría por empleados y obreros, se resolvió—según informamos telegráficamente—declararse en huelga, nombrándose un Comité integrado por los señores: doctor Angel Gómez Ortiz, José Cepero, Gabriel Sánchez, Jacinto Pantoja, Fernando Bayo, Everardo Campo y Manuel Wong, (el Comité de los Siete) para dirigir el movimiento.

Desde el día primero casi en su totalidad la población de Nueva Gerona, dejó de encender sus luces, dando órdenes a la Compañía Maristany and Co., S. en C., para que cortara las acometidas.

El pueblo ha secundado admirablemente al Comité, contándose las casas que todavía no se han sumado a esta Compañía. Con motivo de este movimiento se han restituido las antiguas lámparas, ya casi olvidadas, pero todo estos sacrificios son necesarios si deseamos que nuestras justas quejas sean debidamente atendidas.

Los bajos precios de los jornales y sueldos, ha impuesto a todos sacrificios y es inadmisible que se esté pagando ese servicio como en los buenos tiempos de la prosperidad. A los mismos obreros de la compañía, les han rebajado sus jornales.

A la hora en que escribimos estas notas todavía no se ha llegado a un acuerdo, pues las bases presentadas por la Compañía, no satisfacen las aspiraciones de los huelguistas.

UN ANGEL MAS

Nos hemos enterado de la dolorosa noticia de la muerte de un niño, ocurrida en Candelaria, hace pocos días. No lo conociamos y nos conmovió su temprana desaparición; contaba solamente ocho años. Era sobrino del señor Gabriel G. Sánchez caballeroso amigo, que con tal motivo se trasladó al lado de sus hermanos, el señor Pedro Sánchez y su esposa señora Zoila Paula, para acompañarlos en horas tan amargas. Nada faltó al niño Juanelo, como cariñosamente le llamaban, ni los últimos adelantos de la ciencia, llevados a su lecho de muerte mediante los más eminentes especialistas de la Habana, ni el asíduo cuidado de sus amorosos padres y demás familiares. Todo inútil. Un alma en flor que a los cielos subía, quizás porque inexplicables designio de Dios!

Llegue hasta sus desolados padres nuestra condolencia y especialmente a los esposos Hernández-Sánchez, y nuestra amiga Adelaida Sánchez y para el desaparecido niñito una flor blanquísima, sobre su tumba humedecida por el rocío de una lágrima.

BIENVENIDOS

Están de nuevo en la Isla donde todos son a quererlos, los jóvenes esposos Florinda Segredo y Enrique Arias, acompañados de sus monísimos hijos Edmundo y Delfina.

Delfín Villegas y Rodríguez, también se encuentra entre nosotros desde hace días. Llegue hasta el buen amigo, nuestra cordial bienvenida.

Zenaida O. de Montané

El Accidente del Ctral. Hormiguero

Como fué el terrible choque entre un camión y un auto

Como a las 10 de la noche del dia dos del corriente mes, se registró un lamentable accidente en la carretera entre el Central Hormiguero y Palmira, donde resultaron heridas dos personas en la fatal colisión.

EL ACCIDENTE

Procedente de Palmira, venía el auto número 53970, conducido por Pedro Hernández Díaz, y en dirección contraria iba el auto número 49082, manejado por el doctor Pedro Rodríguez del Rey, ambos vecinos de Cruces, y sin explicarse las causas se precipitaron uno sobre otro en inesperado choque, destrozándose las dos máquinas, resultando heridos en la colisión dos pasajeros.

En los comentarios del hecho, prevalece la versión de imprudencia de una de las partes, por creer que no marchaba por su derecha, y también afirman que las luces de ambas máquinas iban apagadas; los heridos aclararán las cosas si no hay más testigos.

LOS HERIDOS

Se nombran los heridos, Julio Delgado de la Rosa, casado, mayor de edad, natural y vecino de Cruces, y Antonio Capote Ruiz, casado, mayor de edad, natural de Palmira y vecino de Cruces, los cuales fueron conducidos inmediatamente en una máquina de alquiler, al botiquín de emergencia de este Central, siendo asistidos de primera intención por el doctor José Ramón Portela, apreciándole al primero, la frauctura completa-tercio inferior del fémur izquierdo, de carácter grave y al segundo heridas contusas región parietal izquierda, escoriaciones por el brazo derecho y herida contusa en la pierna izquierda, de carácter menos grave; dichos heridos, una vez asistidos fueron trasladados a la Colonia Española de Cienfuegos, en la ambulancia de esa casa de Salud, por ser socios de la misma.

DILIGENCIAS

El Sargento señor Rosa Yanes, de Palmira, lenvantó las primeras diligencias del accidente en el lugar de los hechos, del que dará cuenta al Juzgado correspondiente.

UNA ADVERTENCIA

A propósito del lamentable accidente que nos ocupa, es bueno advertir, que debido a la competencia o desacuerdo que existe entre algunas guaguas que circulan por este lugar, donde muchas veces se ve el desenfreno del regateo, es bueno que las autoridades pongan coto a estas irregularidades, en evitación de mayores consecuencias.

CAÑA QUEMADA

En la finca «La Carmita», arrendada por este Central, perteneciente al Término Municipal de Santa Isabel de las Lajas, se originó un violento incendio, en la colonia del señor Domingo Jiménez, en la misma, quemándose unas 50,000 arrobas de caña uedada.

El hecho se considera casual.

PALOMA MENSAJERA

Extraviada al parecer, fue capturada una paloma mensajera en este Central, la cual ha sido entregada a la autoridad correspondiente.

Dicha paloma tiene tres anillos, uno que dice F. R. Gómez 2 y 11 Vedado, otro dice: 5612, S CH Cuba 29, y uno de goma con una V y el número 94.

Ha sido capturada, sin advertirse que esté maltratada.

José Serralvo, Corresponsal.

MUCHOS HURTOS SE REGISTRAN EN LA BAHIA DEL SURGIDERO

Los inspectores de Aduana persiguen a los rateros. Robos de esponjas. Un mono agredió al Dr. Pons. Perros callejeros

Ultimamente los inspectores de la Aduana de Surgidero de Batabanó han estado verdaderamente atareados, en persecución de los rateros de bahía donde casi diariamente se hacen sustracciones de los barcos surtos en puerto, y cuyos hechos en su mayor parte quedan en el misterio sin saberse nunca quienes son los autores, y muchos de los cuales no son denunciados por los perjudicados en evitación de tenerse que ver citados varias veces para comparecer ante el Juzgado, sin resultado práctico alguno. En ectos días, dichos inspectores han ocupado varias chalanas hurtadas y otros útiles, dando cuenta inmediata de dichos hechos al Juzgado Municipal.

Se calcula que mensualmente se cometen hurtos de esponjas en los barcos, en altas horas de la noche, por valor de más de quinientos pesos, habiéndose dado el caso de que un barco de la propiedad de Gaspar Alemany, fué saqueado completamente una noche, no dejándole a su bordo ni una sola esponja de las pescadas durante más de un mes por sus siete tripulantes, y cuyas esponjas, fueron más tarde ocupadas en una solitaria casa de la calle Libertad, habiendo sido capturado el autor, que actualmente cumple condena por dicha causa.

Recomendados a todo patrón de barco sin miramientos de ninguna clase, y haciendo caso omiso a los perjuicios sucesivos, debe poner inmediatamente el hecho en conocimiento de la Aduana, y esta: sin atender a las recomendaciones políticas, debe actuar, porque haciendose justicia es como se evitan estas sustracciones: que perjudican grandemente a los pobres marineros, y a los propietarios de barcos que tienen hechas grandes inversiones en este pueblo.

EL JEFE LOCAL DE SANIDAD AGREDIDO POR UN MONO

Un mono perteneciente al circo Montalvo, que hubo de producirle lesiones de carácter menos graves al menor Ramón Capó, y que se encontraba en observación, en los momentos en que el doctor Pedro Pons y Zamora, Jefe Local de Sanidad, verificaba con el mismo investigaciones científicas a fin de determinar si podía haber inoculado el virus de la hidrofobia, hubo de agredirlo destrozándole un pantalón y produciéndole heridas leves en la pierna derecha.

El distinguido médico asegura que es muy difícil la hidrofobia en el mono, y que por tanto no hay temor a sus mordeduras.

LOS PERROS CALLEJEROS

Debido a las múltiples personas que han sido mordidas por perros en estos últimos días, las autoridades toman medidas restrictivas habiéndose construido en el Vivac Municipal una jaula especial, donde son internados todos los perros recogidos por las calles y cuyos dueños no son conocidos. Esta saludable medida, que ampara a muchos niños, en su mayor parte, por ser los más atacados por los perros, debido a sus imprudencias, ha merecido calurosos elogios al doctor Pérez Olivera, Alcalde Municipal y al doctor Pons y Zamora, Jefe Local de Sanidad, cuyas autoridades además han publicado un aviso exhortando a los dueños de perros para que los inyecten a la mayor brevedad, y a las personas que son mordidas o atacadas por dichos caninos a poner inmediatamente el hecho en conocimiento de las autoridades en evitación de males mayores.

José Palenzuela.

Abandonan Chaparra Muchos Empleados

Feliz advenimiento.- Pésame De viaje.- Mejoría.- Ascenso

Con mucho gusto consigno en mis notas de hoy, el feliz advenimeinto de una graciosa niña, que muy cariñosamente estrechan entre sus brazos unos estimados y jóvenes esposos de esta localidad. Me refiero a mi apreciable amigo, el correcto señor Manuel Font, diligente encargado de la sección Departamento Comercial, del principal centro de contabilidad del Central Chaparra, y a su interesante esposa, la señora Pepilla Carballosa de Font. Muchas amistades han pasado por su residencia para desearle todo género de venturas a la recién nacida. Llegue hasta ellos la felicitación del cronista el que muy sinceramente les desea incontables dichas.

PARA CAMAGUEY

En días de la presente semana tomaron el tren con rumbo a la ciudad Camagüeyana, dos estimados y muy apreciables hermanos, intimos amigos del que estas líneas escribe. Se trata de la simpática señorita Roselina Martínez y de su hermano Enrique. Van al pueblo de los tinajones a disfrutar de una temporada. Ojalá que la pasen muy divertida.

DESPEDIDA

Un estimado y muy querido amigo me pidió que por mediación de las columnas de este rotativo hiciera llegar hasta todas sus buenas amistades un saludo de despedida. Nos referimos al correcto señor Francisco J. Casero, el que prestó por largos años sus servicios en la oficina de Tráfico y Central. El amigo Caserito deja en esta localidad un grato recuerdo entre sus amistades, por su hombría de bien y caballerosidad. Numerosas amistades fueron hasta la estación del ferrocarril a darle la despedida.

El señor Casero se dirigió a la ciudad de Santiago de Cuba, donde residen sus queridos familiares. Formulo sinceros votos porque la suerte le sonría en la Capital de Oriente.

También se despidió de nosotros un correctísimo e inteligente empleado de este central, Mr. J. Gassman que últimamente desempeñaba el cargo de Jefe de Oficina de Agricultura. Anteriormente había prestado sus servicios en la oficina de auditores donde permaneció un largo tiempo. Sean estas líneas portadoras de nuestra afectuosa despedida para Mr. Gassman.

Mi apreciable y buen amigo, el correcto señor Rafel G. Sanz, competente empleado de oficina, se ausentó en la mañana del lunes para la importante ciudad holguinera. Por espacio de varios meses prestó sus servicios a la Oficina Central. Varios amigos fueron a despedirlo a la estación ferroviaria.

El joven José Ramón Bidopia, después de haber rendido una labor eficientísima en la Oficina Central por espacio de varios años, se ausentó también para el progresista pueblo de Holguín, donde actualmente se encuentran sus familiares.

PESAME

Quiero que estas líneas sean portadoras de un mensaje sentidísimo, el que le envío muy especialmente a la distinguida señora Herminia García de Soto Longoria, esposa del caballeroso e inteligente doctor Manuel Soto Longoria, competente Director del Hospital Chaparra, por la reciente muerte de su tío en la ciudad habanera. Me refiero al correcto señor Carlos de la Torre, Presidente de la Asociación de Corredores de Aduana, persona muy querida en los círculos sociales de la urbe capitalina, que acaba de fallecer a consecuencia de una intervención quirúrgica.

FELIZ VIAJE

Tuve el gusto de saludar a mi buen amigo, el joven Guillermo Leyva, que hace algún tiempo se encuentra prestando sus servicios como telegrafista en la ciudad santiaguense. Vino a pasar breves horas en unión de sus queridos familiares. Fué hasta el lugar conocido por las «Parras» en unión de los siguientes amigos que van rumbo a la Habana. Porfirio Verdecia que lleva el propósito de ingresar en la Quinta del Centro de Dependientes José Sánchez Cerrada, Francisco Senti, Mr. Munson y el jovencito Fredy Canel. Muy feliz viaje le deseamos a todos.

CONVALECIENTE

Con motivo de la enfermedad de nuestro distinguido amigo el señor Arturo Pablo Muro, competente empleado de la casa de ingenio, vinieron a esta localidad su hermano, el doctor Luís Muro, notable galeno del pueblo de Yaguajay y su querido padre, el correcto señor Arturo Muro. Hace breves días que publiqué la noticia de que Arturo se encontraba algo restablecido del penoso mal que le aqueja. Hoy con grandísima satisfacción puedo consignar la grata nueva para familiares y amigos de que se halla en franco período de convalecencia, lo que celebramos mucho.

MERECIDO ASCENSO

Quiero consignar con gran satisfacción el ascenso de Mr. D. F. Quigley. Hace varios días que fué nombrado superintendente de útiles y materiales de este central Estuvo desempeñando hasta hace poco tiempo un puesto en el principal centro de contabilidad de esta Compañía. Nos place mucho el desearle los mayores triunfos.

El Corresponsal.

EL 1o. DE MAYO EN MANZANILLO

El Supervisor prohibió la manifestación. Hubo orden

Con la debida anticipación los obreros de Manzanillo, venían preparando su programa para festejar el «Día del Obrero», viendo que las Autoridades no se oponían a ello; pero grande fué su desilusión al saber que dicho permiso les había sido retirado. Los ánimos no quedaron muy tranquilos, pues a pesar de la palabra que dieran al señor Supervisor de respetar la orden, se rumoraba de que con permiso o sin él la manifestación se llevaría a cabo.

Amaneció el día tranquilo; pero a eso de las nueve de la mañana se reunieron en gran número en su Casa Social, y luego salieron a la calle en manifestación pacífica, siendo pronto detenidos por la Rural y la policía, no ofreciendo resistencia a las palabras del señor Supervisor y la manifestación se disolvió.

Luego el señor Supervisor, Capitán Diego Fernández, dió orden a la Rural y Policía que trataran de disolver los grupos que por la plaza y otros lugares hubiera, orden que debían cumplir sin cometer atropellos. Estas palabras causaron tan buena impresión en los manifestantes, que tal vez a ellas se debiera el que el resto del día se deslizara en la mayor tranquilidad de los mundos.

ONOMASTICO

Anteayer estuvo de días una respetable dama de esta ciudad. Es ella bondadosa y caritativa, señora Catalina Quirch de la Maza, bella y elegante esposa del distinguido y acreditado galeno doctor Ciro León Morodo.

Muchas fueron las felicitaciones que recibiera en el día de su onomástico la distinguida dama, entre las cuales hago llegar la mía cordial y sincera.

ENFERMO

Desde hace varios días se encuentra recluido en el Sanatorio la Colonia Española, víctima de pertinaz enfermedad, el distinguido caballero señor Alfredo Suástegui, persona muy querida en el seno de nuestra sociedad, por sus dotes de caballerosidad y hombría de bien.

Hago votos por su pronto restablecimiento.

Especial.

EL «HERSHEY SPORT CLUB» CELEBRARA SU TRADICIONAL BAILE DE LAS FLORES EL 9

Llega hasta nosotros en San Antonio de Río Blanco, un programa de la culta Sociedad «Hershey Sport Club», en el cual anuncia para el día 9 de Mayo actual, el tradicional baile de las flores.

Del éxito alcanzado en estos bailes en años anteriores nada tenemos que decir, pues hemos visto la regia glorieta de dicho club concurridísima, por lo que podemos anticipar que este año también será un triunfo más del amigo López, que tan acertadamente preside la sociedad Hershiana.

Este baile será amenizado por la reputada orquesta que dirige el profesor Cristóbal Paulín y por la sin rival «Sonora Matancera», que tocará todo lo de actualidad.

Como siempre «Hershey Sport Club», pondrá a disposición de las damas trenes especiales gratis, con el siguientes itinerario:

De Caraballo, saldrá para Hershey a las 8 p. m.—De Jaruco, a las 9. m. De San Antonio, a las 9.10 p. m.

RESTABLECIDA

Durante varios días estuvo guardando cama a consecuencia de una lamentable caída en su residencia, nuestra muy estimada amiga la señora Leonila Alonso de Véliz, alegrándonos todos de su restablecimiento.

José L. Trujillo, Cpsal.

M.E.C.D. 2016

PROTESTARON INMIGRANTES ANTE EL CONSUL GENERAL DE ESPAÑA

Fué necesario requerir la reserva policiaca. El «Cristóbal Colón» no puede llevar más repatriados. Noticias del Puerto

En la mañana de ayer, y con motivo de la aflictiva situación económica, porque atraviesan se reunieron frente al Consulado de España, situado en el edificio de la Cámara de Comercio, más de mil ciudadanos españoles que a gritos pedían ser repatriados. Inmediatamente acudieron a dicho sitio numerosos miembros de la reserva de la Policía Nacional, quienes después de no pocos esfuerzos, lograron apaciguar los ánimos y que designaran ellos una comisión que se entrevistara con el Cónsul de España.

El señor Cónsul redactó el siguiente cablegrama al Gobierno de Madrid:

«Hoy grupo inmigrantes desesperados se manifestaron en el consulado. La policía intervino calmando los ánimos. Piden inmediata repatriación».

Firmado Cónsul General.

Una copia de este cablegrama fue leído a la multitud que, a invitación de la policía, se disolvió en espera de la contestación.

Este problema es de difícil arreglo, pues en el caso de que el Gobierno ordene la repatriación, no será posible verificarla en el próximo viaje del Cristóbal Colón, que ya tiene cubierto totalmente su capacidad destinada a la Habana lo mismo en cámara que en tercera clase.

EL PRESIDENTE DE LA CAMARA DE COMERCIO DE SAN FRANCISCO

En el vapor americano California, de la Panamá Pacific llegará procedente de New York y en tránsito para San Francisco, el señor Leland W. Cutter, Presidente de la Cámara de Comercio de San Francisco de California, quien será recibido por representaciones de las Cámaras de Comercio Cubana y Americana y una comisión del turismo.

EL COLUMBUS SALIO TOCANDO EL HIMNO

En viaje alrededor del mundo llegó ayer el vapor excursionista de bandera alemana «Columbus», que trajo 9 pasajeros para la Habana y conduce 341 excursionistas para New York, hacia donde siguió viaje ayer tarde. Por cierto que la banda de a bordo, al cruzar el buque por frente a la antigua Capitanía del Puerto, ejecutó el himno Nacional de Cuba, cuadrándose los militares y marinos que por allí estaban mientras el público se descubrió y aplaudió la cortesía de los marinos alemanes. Llegaron para la Habana en el Columbus los señores J. García Dorado, Francisco González, Juan Rey Augusto S. Ortiz, Frank Hard y Richard Ryan y señora.

PASEOS MARITIMOS A LA PLAYA DE GUANABO

Los directores de la nueva empresa cubana que maneja los ferries de Casa Blanca y las lanchas de pasajeros, desde el próximo domingo pondrá al servicio público desde el muelle de Luz a la Playa de Guanabo, los cinco yachts denominados «Pinos de Baire», «Ceja del Negro», «Las Guásimas», «Mi Rosa» y «Mal Tiempo», que están completamente equipados.

LAS ARMAS DE CAZA

Por medio de una circular, la Secretaría de Hacienda ha comunicado a las aduanas, que, en lo sucesivo, las escopetas calibre 22 de caza, así como las municiones para las mismas están «clasificadas como materias explosivas (textual), y por tanto sujetas a lo dispuesto para las importaciones de dichas materias, o sean que tendrán los importadores, inclusive los pasajeros, que obtener permiso de la Secretaría de Guerra y Marina.

LA RUTA DE LA FLORIDA

Por la Ruta de la Florida y en el vapor Cuba embarcaron ayer Hortensia Tarafa e hijo, Daniel González, Eduardo Montalvo y familia, Raoul Fernández, Moisés González, Elisa Caballero, Enrique Toca, Frank Gato y señora, Eldridge Rine y familia, Faustino Suarez, Flora Palencia, Tomás Curtis.

EL ORCOMA

Ayer tarde salió para Vigo, Coruña, Santander, Gijón, La Pellice y Liverpool, el hermoso vapor correo inglés «Orcoma» de la Compañía del Pacífico que lleva de la Habana más de 300 pasajeros, no habiendo podido aceptar más debido a tener cubierto parte de su cupo para otros puertos.

EL MORRO CASTLE

Directo de New York llegó ayer el turbo eléctrico «Morro Castle», de la Ward Line, que trajo carga general 61 pasajeros para la Habana, y conduce carga general y 52 pasajeros para Progreso y Veracruz, para donde salió ayer tarde.

Durante las operaciones de este barco se tomaron varios cientos de pies de películas tomando parte en las proyecciones la orquesta de los hermanos Castro, puesto de que está destinada la cinta al Vitaphon.

Además llegaron los señores Oscar Brown y señora, Mary Cortada, Jose Collado, Vera Hoffman e hijo, Consuelo Hernández e hijos, el ingeniero Oscar Fesser, el periodista Miguel Ordorica, y Mr. Otto Cahart.

EMBAJADOR MEXICANO

Entre los pasajeros en tránsito del Morro Castle viaja S. E. el señor Manuel Tellez y familia, Embajador de México en los EE. UU., y a quienes se le dispensaron por la aduana las cortesías de estilo; el cónsul mexicano señor Eduardo González, el señor Alberto Munguia y familia, el periodista americano Pierre Huss, el profesor Alejandro Mesa.

ESPERO UN PASAJERO

El vapor Columbus tuvo que de- 2o Protestaron inmigrantes

tenerse frente al puerto ayer, para esperar al pasajero de tránsito Thomas Ellerott, que se retrasó en la ciudad y estuvo a punto de perder el barco.

CASOS DE POLICIA

La policía del Puerto conoció ayer de los siguientes casos José Cerdido, representante de la compañía cubana de pesca denunció a dos sujetos nombrados Luis Lloret y José Rodríguez de haberle estafado cada uno $10 porque se enrolaron en el vivero Antonio Rodríguez y no acudieron al embarque.

PETER JOHNSASSEN

El Capitán del yacht americano Ara denunció que al atracar el día de su entrada, al costado del yacht la ballenera de los prácticos le causó averías en la escala que había arrjado, estimando el daño en $75.

Por estarse bañando sin traje apropiado frente al muelle de San Francisco fué arrestado Antonio González Rodríguez.

José García patrón de la lancha Universo denunció que el algibe Cañizo le causó averías a su embarcación cuyo valor no puede apreciar por el momento.

Isidro Locks hizo detener a Francisco Caso y a Antonio Rodríguez porque navegando todos como pasajeros del Orcoma, por diferencia en el juego, lo agredieron lesionándolo.

Por formar escándalo en la casilla de pasajeros de San Francisco fué arrestado Guillermo Fernández, guía de turistas y vecino de Chacon número 36.

EL JOSE R. PARROT

El ferry Joseph R. Parrot llegó ayer de Key West con 26 wagones de carga general.

Salidas. Salieron ayer el Columbus para New York, el Morro Castle para Progreso, el Munmotor para Boca Grande, el Geasterdijk para Rotterdam el W. E. Sinclair para Cienfuegos, el Orcoma para Vigo, el Contenssa para Cristóbal, el Dora para Filadelfia, el Calamares para Cristóbal, el Cuba y el Parrot para Key West.

EL GOVERNOR COBB

Anoche llegó de Key West el vapor americano Governor Cobb que trajo carga general y 65 pasajeros entre ellos los señores miembros de la Corte Federal de Justicia de los EE. UU. integrada por los jueces Capitán Clark D. Stearns Juez Federal, Dr. Halster L. Ritter y señora, Dr. W. F. Fox y familia, Juez de Miami, Miss Ellen E. Williams, Juez del Distrito de Jacksonville, Miss Edith Rouse, secretaria del Jefe de policía de Jacksonville, y los empleados Miss Nathan R. Graham, J. P. Leibe y Joed C. Hooks y señora éste secretario del Juez Ritter, y a quienes acudieron a recibir por los señores Rafael Martínez Ibor y Mr. Frank Steinhart.

También llegaron el industrial Ramón Crusellas y señora, Arthur Krausman, Manuel Machado Morales, Rogelio Cabrera, Rafael de Carles, Rafael Calderón y señora.

AL ESCAPARSELE UN TIRO A UN SOLDADO RESULTAN HERIDOS 2 INDIVIDUOS

En la casa de socorro de Luyanó, fueron asistidos anoche, Marcial Moreno Ballesti, vecino de Villanueva 161 y Emilio Migoya Ferrer, residente en Rodríguez letra A.

El médico de guardia, le apreció al primero una herida producida por proyectil de arma de fuego, en el muslo derecho y al segundo, herida de igual naturaleza, en la región plantar izquierda. Ambas de carácter menos grave.

Los lesionados manifestaron a la policía de la décima segunda estación, que encontrándose en la esquina de Luyanó y Rodríguez, un soldado amigo suyo, conocido por Manolo, se puso a conversar con ellos y al poco rato sacó el revólver para mostrarlo, pero con tan mala suerte que se disparó el arma, alcanzándole el proyectil.

Agregaron que no han tenido disgusto alguno con dicho militar y que éste, una vez que los vió lesionados, temeroso desapareció, sin que hasta ahora se haya presentado ante la policía.

El soldado Manolo, es barbero de la academia de aviación, donde seguramente se ha refugiado.

Los lesionados pasaron a sus respectivos domicilios, dándose cuenta del hecho al Juez Correccional de la Sección Quinta.

ESPECTACULAR VUELCO DE UN AUTO EN LA C. CENTRAL MUY CERCA DE JOVELLANOS

JOVELLANOS, mayo 5. DIARIO, Habana. — En la tarde de hoy volcóse esepectacularmente el automóvil Ford número 4706, manejado por su propietario señor Manuel Díaz, quien conducía al jefe de locomotoras del Central «Mercedes», señor Enrique Vidal, a la esposa de éste y su hermana Blanca Vidal, los que llevaban a una niña enfermama de alguna gravedad hacia Matanzas, para ser asistida por un especialista.

El accidente parece que fué casual y se registró en una curva de la Carretera Central, cerca del cementerio de este pueblo.

La niña enferma no recibió, milagrosamente, ninguna lesión, y sus familiares acompañantes solo sufrieron algunas heridas de carácter leve, considerándose verdaderamente providencial que no hayan ocurrido males mayores.—CORRESPONSAL.

PIDEN 14 AÑOS PARA UN POLICIA POR EL HOMICIDIO DE UN PRESO

Condena el Supremo a un Juez que se apropiaba de las multas. Pino Guerra tendrá que pagar $7,000. Un espiritista condenado

Ha formulado ayer conclusiones provisionales el Fiscal de la Audiencia interesando para el procesado Benigno Marrero Morales las siguientes penas: por un delito de imprudencia temeraria de la cual resultó infidelidad en la custodia de presos, un año y un día de prisión. Por un delito de homicilio, 14 años 8 meses y un día de reclusión. Por uso de arma sin licencia, treinta días de arresto. Y además que indemnice a los herederos de la víctima con la suma de mil pesos.

He aquí como relata los hechos el Ministerio Público:

«El día 4 de marzo último el procesado Benigno Marrero Morales que como vigilante de la Policía de San José de las Lajas se encontraba de servicio en el Vivac de dicho lugar, custodiando al detenido Justo Pérez Díaz y no obstante conocer perfectamente dicho procesado que la puerta del calabozo donde estaba Pérez solo se cerraba por medio de un pequeño candado, hubo de abandonar aquel lugar dirigiéndose al portal del Ayuntamiento, oportunidad que aprovechó el detenido Pérez para violentar el candado y darse a la fuga inmediatamente.

Al regresar el procesado al lugar donde están instalados los calabozos, notó la ausencia del detenido Pérez, por lo que inmediatamente salió en su persecución y al conocer que dicho individuo se encontraba oculto en un cañaveral cercano al término Municipal de San José de las Lajas, se dirigió hacia ese sitio y al ver al Pérez hizo uso del revólver que portaba sin licencia, disparándolo repetidas veces contra él, causándole lesiones a consecuencia de las cuales falleció poco después».

EL TRIBUNAL SUPREMO CONDENO A UN JUEZ DE LA PROVINCIA DE CAMAGUEY QUE SE APROPIO DEL IMPORTE DE LAS MULTAS

La Sala de lo Criminal del Tribunal Supremo ha dictado sentencia condenando al procesado Jose Bell Lloch Alvarez, por delito de malversación de caudales públicos, a la pena de dos años y un día de suspensión para ejercer el cargo de Juez Municipal y otros análogos y a pagar una multa de 150 pesos.

De los hechos, según los declaro probados la Audiencia de Camagüey al fallar, aparece que el procesado, que ejercía el cargo de Juez Municipal de La Gloria, en aquel Distrito, en 5 de agosto de 1927, actuando en funciones de Juez Correccional, hizo efectivo gran número de multas, ascendentes a la suma de $770.73 centavos, impuestas en diferentes juicios, cuyo importe aplicó a usos particulares.

FUE CONDENADO EL SENADOR PINO GUERA A PAGAR UN CREDITO POR $7,500

Resolviendo un pleito de mayor cuantía establecido en el Juzgado de Primera Instancia del Centro, de esta Capital, por el doctor Eugenio López de Vivigo, en su carácter de cesionario, por adjudicación en subasta pública, ha dictado sentencia la Sala de lo Civil y de lo Contencioso Administrativo de esta Audiencia, con la Ponencia del Magistrado Guillermo de Montagú, ordenando seguir adelante la ejecución despachada hasta hacer trance y remate de los bienes del deudor señor Faustino Guerra Puente, Senador de la República, y con su producto entero y cumplido pago al acreedor señor López de Vivigo, de la cantidad de $7,500 y sus intereses a razón del diez por ciento anual, a partir del día 12 de octubre de 1920, con imposición asimismo de las costas.

El crédito reclamado al General «Pino» Guerra procede del extinguido Banco Español de la Isla de Cuba y fué suscrito en 12 de julio de 1920.

LA CAUSA CONTRA EL JEFE DE LOS EXPERTOS, TENIENTE MIGUEL A. CALVO

Para mañana, jueves, está señalada la continuación, ante la Sala Segunda de lo Criminal de esta Audiencia, del juicio oral de la causa seguida contra el teniente de la Policía Nacional y Jefe de la Sección de Expertos, señor Miguel A. Calvo, a quien se atribuyen los delitos de extralimitación y usurpación de funciones al haberse personado en la Redacción del semanario «Karikato», ocupando los ejemplares de la tirada del colega e impidiendo su circulación.

CONDENO EL SUPREMO A UN FALSO PROFESOR DE ESPIRITISMO Y MAGIA QUE COMETIO SU DELITO INFRINGIENDO EL CODIGO POSTAL

La Sala de lo Criminal del Tribunal Supremo ha dictado sentencia confirmando el fallo de la Sala Segunda de lo Criminal de la Audiencia de La Habana que condenó al procesado Ithalo Medina Arthes y Olivares, como autor del delito de infracción de la Sección 44 del Código Postal, a la pena de 500 pesos de multa o un año de prisión.

Aparece del fallo del Tribunal sentenciador que el procesado se anunciaba en los periódicos de esta capital y en algunos del interior, como profesor de espiritismo y magia, asegurando que poseía la gran facultad de adivinar el pensamiento por medio de la vía postal, mediante precio, señalando su residencia o gabinete de consultas en la casa Egido número 99, en esta Ciudad.

Como consecuencia de esos anuncios fueron sorprendidos algunos incautos, entre ellos la señora Dolores Ponce Cuevas Garcés, de Jatibonico, que remitió un peso.

UNA PROTESTA DE VETERANOS

Alto costo de la luz en Palma Soriano. En memoria de Figueroa

STGO. DE CUBA, mayo 5, DIARIO, Habana.—Esta tard se ha celebrado, con gran solemnidad, el tercer aniversario de la muerte del notable violinista santiagueroy gran maestro, Don Ramón Figueroa. Numeroso público congregóse en el pórtico del Cementerio y en peregrinación dirigiéronse a su tumba, donde el doctor Carlos Castellanos, Catedrático de la Escuela de Comercio, pronunció una sentida oración fúnebre.

—A consecuencia de brutal choque esta tarde, una ventana fué destruída por un camión manejado por Francisco Pérez, con grave peligro de los transeuntes.

—Fué asesinado en el chucho «Fuyans», sito en el poblado de Paso Estancia, el español Benito Banos González, que se dedicaba en ese lugar a las labore sagrícolas. Los asesinos fueron capturados por fuerzas del Ejército, y se nombran Emilio Félix y Miguel Martínez, de nacionalidad haitiana, los cuales se encuentran detenidos en el cuartel de la Guardia Rural.

—Esta noche celebróse en Palma Soriano, en el Centro de Veteranos, una gran asamblea presidida por el comandante Arístides García, para protestar contra el alto precio del fluído eléctrico. Se nombró una comisión gestora para organizar un mitin que se celebrará el próximo sábado, para hacer una general protesta contra la Compañía Cubana de Electricidad.

Matías Vega.

3 GRANDES PERIODICOS POR 1.60 Al mes
DIARIO DE LA MARINA
INFORMACION y
ORBE. Llame al A-2425

El Dr. Carlos M. de la Cruz Atribuye...

(Continuación de la PRIMERA)

ta Reforma depende de este problema. Las circunstancias especiales en el país son de tal naturaleza que obligan al Congreso a pensar mucho, a estudiar detenidamente la cuestión. Precisamente la gran crisis política porque atraviesa Cuba, se debe, fundamentalmente, a la alteración que se hizo por la Asamblea Constituyente de la Reforma Constitucional, porque el período del Presidente, que no llegaba más que a seis años se extendió a diez en la Reforma y fué lo que dió lugar a la impopularidad, a las luchas y a la perturbación que hoy sufre el país. Pero ahora, al volver a una Reforma Constitucional, tenemos que colocarnos en el plano de que no se extralimite esa Constituyente y que lo que se haga sea una labor definitiva que no nos lleve al mismo estatus que hoy tenemos. Yo haría posible en esta Reforma Constitucional, dentro del marco constitucional en que nos desenvolvemos, dictar una Ley por virtud de la cual no solamente pueda el Tribunal Superior declarar que se anule o no el precepto del artículo 115 de la Constitución.

GUSTAVO PINO: Ese problema está resuelto en el artículo 83 de la Constitución que determina en materia de inconstitucionalidad las facultades del Tribunal Supremo. De manera que para evitar eso sería necesario fijar la facultad del Tribunal Supremo a este efecto y que comenzará a regir desde el momento en que rija la Constitución.

CRUZ: Actualmente el recurso constitucional no se puede establecer como lo explicaba brillantemente el señor García Montes por las exigencias formales de esos recursos, por los requisitos formales. Si nosotros desde ahora modificamos esa ley de Inconstitucionalidad y le quitamos las formalidades en cuanto a ese caso y le damos la facultad al más alto Tribunal, al Tribunal Supremo, de conocer el fin de la controversia por si la Asamblea Constituyente saltando por sobre lospreceptos de los acuerdos del Congreso dicta otras medidas. En cuanto a este extremo, ¿sería bastante facultar al Tribunal Supremo para anular las medidas que sobreponiéndose al Congreso acordara la Constituyente?

GARCIA MONTES: Como Ley no puede ser porque la Constitución actualmente no concede facultades al Tribunal Supremo más que para conocer de la inconstitucionalidad de las Leyes, Decretos y Reglamentos.

RODRIGUEZ RAMIREZ: Es un hecho cierto que ese precepto no hace más que dar derecho al Tribunal Supremo para resolver las cuestiones o controversias sobre inconstitucionalidad de las Leyes pero para establecerlas y para sustanciarlas existe una Ley especial que regula los recursos sobre inconstitucionalidad.

SR. CRUZ: No se pregunta eso. Ya el doctor García Montes ha dicno que la potestad, el Poder es bastante del Tribunal Supremo para declararse con competencia, con atribuciones, con poderes para presentarse a la Constituyente, que se supone la suma representación de la voluntad nacional para reformar la Constitución.

GARCIA MONTES: Vamos a pensar la trascendencia que tendría la declaración del Tribunal Supremo de naturaleza. Cuál es el resultado?

CRUZ: La nulidad de la medida

GARCIA MONTES: No se puede ya retroceder, toda vez que dentro de esa reforma se han creado poderes, y el Tribunal Supremo no tiene la manera de restituir una situación pasada. Cuando resuelve una sentencia civil puede ordenar la indemnización o la sanción, pero en el orden político es diferente.

CRUZ: Si el señor García Montes no ve más que esa dificultad creo que estamos al cabo de adoptar un camino, sin problema. Mi único temor era que fundamentalmente en el orden del derecho no podíamos considerar al Tribunal Supremo con potestad para enfrentarse con la Reforma Constitucional, pero en cuanto al resultado o consecuencia por haber anulado el Tribunal Supremo la medida en que se sobrepone a la Constituyente, no tengo temor, porque se vendría al punto en que quede al acuerdo del Congreso y como siempre la organización y el estatus político se mantiene por el gobierno, no sería más que reproducir aquella situación. Ese aspecto no creo que sea tan difícil.

TOME: Y los derechos que se podrían alegar al amparo de esa situación?

CRUZ: En todos los órdenes se crean derechos y se anulan.

PINO: El mal no tiene remedio para esa reforma.

CRUZ: Yo quisiera, porque ha de girar el eje de esta cuestión que encontráramos un camino de garantía de votar a paso firme una reforma siempre que se le respetara la potestad que le está reconocida en cuanto a modificar la Constitución, y cuando lo fuera a ser reconocida esa potestad dudaría de los pasos que fueran a realizar.

Después hablan Jorge García Montes y Ramírez de Leon.

El doctor García Montes (Jorge) ruega que se estudie el problema que plantea el artículo 115.

El debate se sostiene entre el Dr. García Montes (Oscar) y el Dr. Carlos M. de la Cruz sobre las facultades de la Constituyente para modificar un proyecto de reforma votado por el Congreso y las penalidades en que la Constituyente incurre.

El doctor Cruz afirma que la Convención no tiene facultades del pueblo para reformar su Constitución y agrega:

Entonces, dentro de la clásica doctrina estamos en el caso de la posibilidad de cometer una infracción al Tribunal Supremo o a cualquier organismo que pudiéramos designar previamente; porque si la Asamblea Constituyente no es el organismo per se con la potestad directa del pueblo para acordar la reforma constitucional, es evidente que no estamos en el caso de reconocerle a él la suprema autoridad, sino dársela a quien pueda fiscalizar los actos de la Constituyente. Si ese es el criterio del doctor García Montes, creo que podemos llegar a dar facilidades para la controversia.

GARCIA MONTES: Pero, sin embargo, la Asamblea o la Convención Constituyente por si sola no es el órgano de la soberanía; pero conjuntamente con la Cámara de Representantes y el Senado, forma la soberanía; pues a juicio de los escritores, la soberanía reside en aquel Poder capaz de modificar la Constitución. De manera que es uno de los elementos u organismo de la soberanía; porque el Congreso por sí solo no puede realizar la Reforma; la Constituyente por sí sola, tampoco puede realizarla. Por tanto, para emplear un término de la técnica jurídica, el Poder Judicial es un organismo secundario, es un Poder que dimana directamente de la soberanía que pudiéramos decir en un orden teórico-doctrinal de esta manera: un Poder ordinario donde se sobreponen los organismos constitucionales. Podría el Poder Judicial señalar que la Reforma es inconstitucional, y si no le diera una potestad superior a la que tienen los otros organismos.

CRUZ: Hay dos momentos: el momento en que el Congreso legisla, y aquello que legisla el Congreso, declara éste que el Tribunal Supremo no podrá conocer de ese problema, porque entonces se podría sobreponer a otros Poderes que representan la soberanía, como es el propio Congreso. Pero como ha explicado el doctor García Montes, la Convención Constituyente es un organismo que no tendría existencia ni razón de ser si no contara previamente con esa legislación proviniente del Congreso reformando la Constitución.

Habla después el doctor Vázquez Bello y sostiene un debate con el doctor Cruz.

En este punto el Presidente levanta la sesión.

Se continuará el jueves y será pública.

Cada día es...

CONTINUACION DE LA PRIMERA

cabar algún numerario a préstamo con interés si enceuntran quien se lo dé, si lo pagan saldrán sin un centavo, y todos los acreedores se quedarán con sus cuentas juzgándoles malos pagadores, por que los ven ir al taller y dicen: Están trabajando y no pagan por que no quieren.

LOS SIN TRABAJO

Hay muchos operarios que han sido rebajados hace un año, y continúan sin hallar trabajo. Acuden al local de su sociedad, para enterarse como andan las fábricas, y no oyen mas que lamentos. En ninguna dan ocupación a ningún operario, sobre este particular vamos a reseñar una conversación de dos tabaqueros oída anoche, en el pasillo de la entrada del edificio de los torcedores.

—Allá estamos a tarea desde hace tiempo, que no nos acordamos ya, ni de cuando la pusieron. Algunos «vuelan el turno del almuerzo» con el café «lavado» que po rcinco centavos, les sirve el cafetero de la casa, en sus mesas; se pasan hasta las dos, o dos y media de la tarde en que terminan su tarea y se marchan. Figúrate, a esa hora y con la situación como está, no le dan juego a los «dientes» mas que una vez al día. Consecuencia de esto, la anemia las enfermedades de «la paila» (estomago) la debilidad general primero, la tuberculosis después. Que haya excepciones es natural, pero la mayoría así están.

—Pues viejo, si así están ustedes que trabajan algo ¿Como estaré yó que no «enrollo uno» hace tanto tiempo?

LOS EGRESOS

—Estamos igual que tú, por necesidad hay que darse «garrote» y a lo mejor ni eso se puede hacer. Ya se acaban los garroteros aquellos espléndidos de otro tiempo, que lo mismo daban cuatro que cinco que diez pesos; hay que buscar un «padrino» que te recomiende, y tienes que esperar por la tarde, o ir a casa del «garrotero», por qué como se lo ha negado a muchos tiene que dártelo escondido. Y el sábado ya sabes, por regla general lo que pasa, dás la «gabela» por que no puedes hacer otra cosa, lo que es un problema para la semana siguiente, por que si no pagaste todo, no puedes pedir nada; saben que no puedes con la «carga»; pagas el sello de la sociedad, el café «lavado»; la sociedad de socorros, si puedes darte el lustre de tenerla, al lector, las suscripciones para los compañeros deshauciados de «su cuarto» por no haber podido pagar el alquiler, o por estar sin trabajo, y tener enfermo algún familiar, que acuden cada día en mayor número, a la caridad de sus compañeros; el «terminalito» que jugaste desesperado por ver si «Dios se acuerda de tí», al bolitero, que por ser apuntador de medios y reales, está a tono con tu situación, al de la charada, por que «el verso viene bien con tal número, y recordando el sueño que tuviste lo apuntas con pase «y ya sabes, sales mas arrancado el sábado de lo qu eentraste le lunes.

—Esa es la verdad.

EL TRASLADO DE UNA FABRICA

—Ya sabes que se llevan la fábrica de «Henry Clay» para la Casa de Hierro?

—Sí lo leí en los periódicos. Otra que vá para el osario?

—Como para el osario?

—Si hombre la industria desaparece, estamos asistiendo al velorio de esa y de todas las fábricas. Mira, yo trabajé en Cabaüas, cuando estaba en Zanja. Tenía todo el año más de quinientos tabaqueros. El que hacía rueda y media de vitola inferior, lo chiflaban sus compañeros, había que hacer dos ruedas, sino te choteaban; trabajando «Anselmitos» a trece, que era la vitola mas barata, ganabas dos pesos senta centavos, oro español, quince pesos sesenta centavos, te faltaban tres reales para los tres centenes, qu los cogías ligando tu librta con la de otro que ajustara la cuenta; íbas a las vidrieras de la Plaza del Vapor y te dabn un «burujón» de pesos plta. Yo «estrené» la Casa de Hierro, y de año en año fué bajando, hoy esa casa tiene apenas cien tabaqueros. Para lli fué «Villr y Villar» con cuatrocientos tabaqueros, la que se puso con «Cabañas» a 29 iguales; y hoy están entre las dos con unos doscientos torcedores. «Henry Clay» sostenía de trescientos a cuatrocientos hombres, hoy son cuatro gatos, y eso que fueron para allí «Estella» «El Quijote» «Cortina» «El número 1» «La Española» «La Carolina» «el mundo colorado», búscalas ahora, hay que cantar: Donde está Miguel? Ah! y me olvidaba, «Pedro Murias» que fué también para «Cabañas». Nada chico aquello no puede ser ya ni el «sarcófago» es el osario. No me vuelvo atrás de lo dicho. Esto se acaba.

LA REVISION DE TARIFAS

—Y con todo esto quieren revisión de tarifas, los fabricantes, creyendo que con ello van a salvar la industria?

—Revisión de cadáveres, y que preparen la autopsia de ellos y la nuestra, por cada cual en su clase vamos a llevar el mismo entierro, si no se acude a otros remedios, y estos tienen que ser heroicos. Hay que hacer fumar hasta los chinos, suprimiéndoles el opio, las cachimbas, los platos, las tazas y las pajitas, que fumen tabaco de Cuba y nada más que tabaco. No debíamos consumir un centavo de ninguna nación que no fuera pagado con tabaco. Hay que buscar fumadores.

Qué el tabaco es caro? Los americanos los encuentran hasta entre nosotros mismos, entre los cubanos que pagan sus cajetillas de cigarros de basura, a sesenta y setenta centavos.

—Mira que hay a la vista un periodista y va a sacar en el DIARIO todo esto.

—Mejor, que lo diga todo, si esa es la verdad, y si quiere decir algo más que vuelva por aquí mañana, que yo le daré tela para varios trabajos; hoy ya es tarde y me voy a dormir.

No perderemos la oportunidad le pediremos alguna audiencia.

La Sordera Puede...

CONTINUACION DE LA PRIMERA

Al comenzar su discurso el doctor Muncie dijo:

«No me propongo dar a conoce una teoría sobre el tratamiento de la sordera, sino a facilitar datos científicos y otras pruebas de los resultados que he obtenido por medio de un método que ha restaurado el oído a millares de personas. El método consiste simplemente en la reconstrucción de las trompas de Eustaquio por medio únicamente de los dedos del operador. Se trata pues de historia y no de suposición o teoría.

«La mayoría de los casos de sordera obedecen a deformación o enfermedad de las trompas de Eustaquio que perturban su función», dijo el doctor Muncie. «Esta causa de sordera se encuentra generalmente en la mayoría de los casos y por esa razón se denomina causa universal de la sordera».

La cuestión que naturalmente se planea es que si esa es la causa de la mayor parte de las sorderas. por qué un paciente tiene sordera catarral, otro sordera nerviosa y otro sordera heneridaria? Hemos podido averiguar que la sordera nerviosa es causada por esta «causa universal» además de una tomexie producida por alguna otra razón, como enfermedad de las tonsilas, dientes, envenenamiento intestinal y otras. Las texemias o venenos del sistema no causan la sordera, porque de ser así todos los casos de toxemia acompañada de deformación de las trompas desarrolla la sordera nerviosa. Las toxemias son causas, pues, que solamente contribuyen a aumentar el mal. La deformidad de las trompas es la verdadera causa de la sordera.

«La sordera hereditaria, que es conocida técnicamente como otosclerosis, y que ha sido considerado durante muchos años como el gran problema de la Medicina, es producida también, según nuestras investigaciones, por la «causa universal» además de ciertas taras hereditarias y de una circulación imperfecta de la linfa en el oído interno.

«La sordera catarral es producida por una deformidad de las trompas acompañada de un proceso catarral inflamatorio.

«Aunque existe una causa universal en los tipos de sordera señalados, no significa que deduzcamos de ellos que todos los tipos puedan curarse. Un gran porcentaje puede impedirse y restaurarse si se trata de degeneración nerviosa del órgano auditivo.»

Muncie explicó después cómo esta causa influye en la sordera hereditaria.

«¿Como es que de seis niños de familia cuyas madres tenía otosclerosis, cuatro son sordos y dos escapan a ese defecto? Nuestras investigaciones han demostrado sin la menor sombra de duda que los pacientes que tienen antecedentes otoscleróticos en la familia no heredan la sordera. Heredan. sí, una tendencia o susceptibilidad. Esos cuatro niños que llegan a ser sordos tenían una deformidad de las trompas que reducía la resistencia aural y por esto permitía actuar a la tendencia hereditaria. Los dos niños que escaparon a la sordera tenían la misma tara hereditaria, pero escaparon porque no habían sido sujetos a factores que conducen al debilitamiento y finalmente al colapso o deformidad de las trompas. Los tejidos de sus oídos mantuvieron suficiente resistencia para permanecer sanos a pesar de la tendencia hereditaria. Por medio de un tratamiento correctivo hemos podido restaurar el oído a los cuatro niños sordos, no obstante la debilidad heredada, eliminando la causa de la sordera. Este principio ha sido cierto en dos mil casos de llamados otoscleróticos.

«Las membranas del oído no están destinadas necesariamente a oir, pero lo son para oir un ciento por ciento. El oído ha sido restaurado hasta en un ochenta por ciento, como lo ha demostrado el audiómetro, e incluimos en nuestros casos clínicos hasta personas que tenían destruido por enfermedades el timpano.

«Las tonsilas infestadas, los dientes enfermos y las obstrucciones nasales causan la deformidad de las trompas, pero la extracción de las tonsilas y de los dientes y las operaciones de la nariz no han curado la sordera, a menos de que al propio tiempo se haya eliminado la llamada causa universal».

ARROLLADO

Francisco Díaz González, de 24 años, vecino de Industria 95, fué asistido de graves contusiones por el cuerpo, que sufrió en la esquina de Luz y San Ignacio, al ser alcanzado por el ómnibus 59590, de la empresa Los Pinos, que conducía Ramón Acosta Domínguez, vecino de Finlay y Varona, quien fué remitido al vivac.

AL INTENTAR UN NUEVO ASALTO RECIBE LA MUERTE UN BANDIDO

La hacienda «La Barraca», en Bejucal, fué la escena de este trágico suceso. Concepción Hernández es el muerto

BEJUCAL, mayo 4. DIARIO, Habana.—En la estancia conocida por «La Barraca» situada a la salida de este pueblo, y en la cual habitaban los asiáticos José Chang, natural de Cantón, de 52 años y Francisco Jong, de 34 años, se cometió esta madrugada un espectacular asalto.

Este fué realizado por un sujeto de pésimos antecedentes, que se dedicaba a realizar hechos delictuosos en el campo, llamado Concepción Hernández Padrón, que también ha usado otros nombres y era conocido por «El Moro», a cuyo individuo acompañaba otro sujeto achinado llamado Porfirio Feliú y Felú o Porfirio Felú y Delgado, vecino de Factoría número 29, en esa Capital.

A consecuencia de este hecho resultó muerto el referido Concepción Hernández Padrón.

EL ASALTO

A las dos y minutos de la madrugada el asiático José Chang se despertó al sentir un ruido extraño. A su lado vió a un hombre bajo y delgado, a quien por la escasa luz del farol no pudo percibir bien, pero que parecía mestizo claro, el cual empuñando un revólver, le hizo un disparo, en tanto otro que lo acompañaba también de raza mestiza, enarbolaba un machete. Afortunadamente el disparo no hizo blanco en el cuerpo del asiático, por lo que éste trajo de debajo de la almohada un revólver Colt calibre 38. La actitud del chino acobardó al que empuñaba el revólver, que se dió a la fuga, no así a Concepción, que, acercándose más a la tarima y sin darle tiempo a José a incorporarse, hizo además de darle un tajo con el arma, a lo que respondió el asiático haciéndole un disparo que lo alcanzó en el vientre. Herido ya, Concepción no se dió por vencido, y volvio a levantar el machete para dejarlo caer sobre el cuerpo del asiático, lo que no pudo hacer, pues Francisco a las voces de auxilio que daba su compañero, y ya iba a levantarse, cuando Concepción echó a correr, protegido por su socio Felú.

Salieron por la puerta de la casa y se dirigieron por un sendero en dirección al fondo de la hacienda.

A unos sesenta metros de la casa de vivienda, cayó muerto Concepción.

INSPECCION OCULAR

El doctor Barreras, auxiliado del Secretario López, del oficial señor Moré, del Jefe de la Policía señor Acosta, del Policía Especial señor Ramírez, del detéctive Vasallo, de los agentes Galgueras y Herrera, del soldado Nicolás González, se constituyó en la finca de referencia, practicando una inspección ocular, con objeto de comprobar si efectivamente, José había obrado en legítima defensa. Al reconstruirse la escena, el asiático describió la forma en que fué atacado por los dos ladrónes.

Después de terminada esta prueba, fué buscado el impacto, encontrándolo el agente Ramírez y el Guardia Rural González, junto a la tarima donde dormía José.

OBJETOS OCUPADOS

Fueron enviados al Juzgado, además de las prendas de vestir que llevaban los asaltantes, un revólver Colt Calibre 38, con una cápsula disparada y cinco sin disparar, propiedad de José Chang; el machete que utilizaba Concepción, una cabilla de hierro que sujetaba la puerta de entrada a la casita y el farol que alumbraba el dormitorio de los asiáticos. Estos objetos, conjuntamente con el impacto ocupado, fueron unidos al sumario.

QUIEN ERA CONCEPCION ...

El bandido Concepción figuró al frente de una cuadrilla de malhechores, participando en los asaltos y robos cometidos en la finca «Calvario Viejo», donde fueron robados los hermanos Santiago y Benito Alvarez; y en otra de la Chorrera de Managua. En Vereda Nueva, al ser sorprendido por la Policía cuando acababa de cometer una fechoría, disparó contra un vigilante hiriéndolo. En Batabanó también atacó a varios individuos cuando iban a detenerlo momentos después de efectuar un robo, hiriendo a uno de sus perseguidores. Finalmente se encontraba reclamado en causa para cumplir condena por asalto y robo.

En la misma tarde de ayer, los doctores Zertucha y Nadal, le practicaron la autopsia al cadáver de Concepción.

Especial.

DESIGNADO JEFE DEL PRESIDIO, EL CORONEL SR. RAMON VIDAL

El Ingeniero Jefe de la Ciudad dimitió su cargo. A despedir al Embajador americano. Conferencias políticas en Palacio

Las actividades en Palacio se reanudaron ayer, al solo anuncio de encontrarse en Palacio el Jefe de la Nación.

Los prime

ANUNCIOS CLASIFICADOS DE ULTIMA HORA

ALQUILERES

A-1. Habana.

ALQUILO casa de sala, dos cuartos, comedor, baño y cocina, a una cuadra de Carlos III y una de Belascoain Pocito 11 entre Santiago y Marqués González, Precio $25.
A1 18121 5-8 Mayo

SE ALQUILA moderno piso Someruelos 2 una cuadra del Parque, sala, recibidor, tres cuartos, comedor, baño intercalado, precio barato. llaves bodega. Informes F-4393.
A1 18114 5-8 Mayo

OBRAPIA 65 alquile hermoso piso con sala, saleta, cinco habitaciones, cuarto de baño, cocina y servicios al fondo. Precio de situación. Informan en la misma. Telf. A-3314.
A1 18110 5-12 Mayo

INFANTA 30, ENTRE S. RAFAEL Y SAN JOSE

Próximos a desocuparse, alquilo hermosos altos, propios para larga familia, con dos baños completos y demás comodidades. Pueden verse de 2 en adelante.
A1 18118 5-10 Mayo

OFICIOS No. 88 B.

Segundo piso, se alquila, compuesto de sala, ocho habitaciones, doble servicios, cocina de gas y frente a la Alameda de Paula. Informan en los bajos. Teléfono A-1474.
A1 18045 5-20 Mayo

INQUISIDOR No. 35 B.

Primer piso, se alquila, compuesto de sala, saleta, cuatro habitaciones, amplia cocina. Informan en Oficios número 88, Almacén de M. Muñoz y Co. Teléfono A-1474.

OFICIOS No. 86 PRIMER PISO
A1 18046 5-20 Mayo

Se alquila, compuesto de sala, saleta, cuatro habitaciones, servicio completo y cocina de gas, frente a la Alameda de Paula. Informan en el 88, bajos, almacén de M. Muñoz y Co. Teléfono A-1474.
A1 18047 5-26 Mayo

ENSANCHE de la Habana. Pozos Dulces 26. Alquilo altos modernos, terraza, sala, saleta, cuatro cuartos, baño intercalado, comedor, baño al fondo, servicio de criados, teléfono A-6444.
A1 17823 4-7 Mayo

SAN NICOLAS 64-B, segundo piso, entre Neptuno y Concordia, recibidor, sala ,tres habitaciones, baño intercalado, cocina de gas, calentador y cuarto, con servicio para criados La Regente. Teléfono A-4376.
A1 18001 5—10 My.

AGUIAR número 20 (bajos) se alquilan. Sala, saleta, dos cuartos, cocina, baño completo intercalado y buen patio. La llave, en la misma, informan: de 9 a 5.
A1 17987 5—12 My.

MALECON 8, bajos, se alquila. Sala, antesala, saleta, tres habitaciones cocina, baños. Llave y dueño, en los altos. En $45.
A1 17978 5—8 My.

ALQUILO planta baja, de Lealtad 104, Sala, comedor, tres cuartos, baño intercalado, servicio de criado, construcción moderna, decorada, a familia de moralidad. Informan: café Vista Alegre, Telfs. U-1896 U-6862.
A1 18139 5—11 My.

SE ALQUILAN espléndidos altos de Salud 76, esquina Gervasio, con sala, saleta, tres hermosas habitaciones, servicio completo. Informan: en la carnicería.
A1 18138 5—10 My.

SE ALQUILA el alto de Peña Pobre 7, entre Habana y Aguiar, con sala, comedor, tres cuartos, cuarto y servicios de criados. La llave, en el bajo. Informes: Obispo 16.
A1 18160 5—11 My.

ALQUILO piso alto de Consulado 14, recibidor, sala, tres cuartos, comedor, baño completo, cuarto y servicios de criados. La llave en frente. Informes: Obispo 16, altos.
A1 18159 5—11 My.

FRENTE al Parque Maceo se alquilan modernas casitas en $37, a-tas y bajas. Sala, comedor, tres cuartos, baño intercalado. Marina 21. La llave en la fonda. Informes: Obispo 16.
A1 18156 5—11 My.

SE ALQUILA: Cuba 122, entre Luz y Acosta, zaguán, sala, saleta, cuatro habitaciones, comedor al fondo, baño, dos cuartos de criados y servicios, patio y traspatio. La llave, en la misma.
A1 18157 5—11 My.

EN EL SUNTUOSO Edificio Marta, Consulado 7, casi esquina al Prado, se alquila un lujoso piso alto con todo el confort moderno. Precio razonable. Hay elevador permanente. Informes: el portero.
A1 18150 5—11 My.

GRAN PISO alto, moderno, en Aguiar 10, entre Peña Pobre y Monserrate. Sala, comedor, tres cuartos, baño completo intercalado, cuarto y servicio de criados. La llave en el bajo. Informes: Obispo 16.
A1 18148 5—11 My.

SE ALQUILAN altos y bajos en San Rafael 142, 147 161, entre Lucena y Marqués González, sala, comedor, tres cuartos y servicios, agua en abundancia. Precio de situación. Las llaves, en la bodega de 2 a 6 p.m.
A1 18149 5—11 My.

SALUD 152, altos, entre Oquendo y Marqués González, sala, recibidor, tres cuartos, comedor, baño completo. La llave, en la bodega. Informes Obispo 16.
A1 18158 5—11 My.

ZANJA 108, altos, esquina Oquendo. Sala, comedor, cuatro cuartos, terraza, agua por motor. La llave en la misma, de 8 a 11 a.m.
A-1 18162 5—11 My.

SE ALQUILAN altos en Lealtad 81, entre Concordia y Virtudes. Sala, comedor, tres cuartos, baño, cocina. La llave en la bodega esquina Concordia. Informes: Obispo 16.
A1 18161 5—11 My.

ALQUILO: Concordia 117, principal cerca Belascoaín, moderno. 30 pesos. Llave bajos. Campanario 194, cerca Maloja, bajos, 6 cuartos, para dos familias, 40 pesos. Llave, altos. Campanería, Aguiar 68. M-7785.
A1 18189 5—7 My.

TREINTA PESOS: sala, tres cuartos y demás servicios. Zanja 113, una cuadra de Belascoaín.
A1 18183 5—8 My.

A-2. Vedado y Príncipe.

CALLE 11 número 146, entre J y K se alquilan modernos bajos. Portal, sala, 4 cuartos, hall, comedor, baño intercalado, pantry, cocina y cuarto de criados. Precio de situación. Informan: A-5900.
A2 17983 5—12 My.

VEDADO: Se alquila 25 número 573, entre Paseo y 2, sala, ocmedor, tres cuartos, baño intercalado, cuarto y servicio de criada y calentador. U-1516
A2 18137 5—8 My.

SE ALQUILA, calle B número 195, entre 19 y 21, Vedado, una casita: sala, recibidor, dos cuartos, baño completo, cocina y calentador de gas y garage, en $50. La llave, en la misma. Informes: Obispo 16.
A2 18153 5—11 My.

EDIFICIO Calle H número 184, entre 21 y 23, Vedado. Lindas casitas para familias distinguidas. Alquiler razonable. Informes, el portero.
A2 18157 5—11 My.

GANGA: En $120 alquilo las dos plantas altas de la moderna casa Malecón 75, entre San Nicolás y Manrique. Dos salas grandes, dos recibidores, diez cuartos, cuatro baños lujosos, terraza al fondo, cocina, lavadero, despensa, cuarto y servicios de criados. Llaves, el portero de San Lázaro 222-2224. Informes: M-1241.
A2 18187 5—10 My.

A-4. Marianao y sus Repartos

SE ALQUILA Núñez 19, esquina Miramar, cerca «La Tropical», Reparto Columbia, casa moderna, bien pintada, con portal, sala, tres habitaciones dormit., baño intercalado completo, comedor, cocina, agua abundante fría y caliente, patio amplio, con entrada independiente. Buenos colegios y fáciles comunicaciones. Alquiler módico. La llave, en Miramar 105. Informes: Prado 125. Telf A-1556
A4 18091 5—11 My

ALQUILERES

CONCEPCION No. 2, VIBORA

Se alquila esta cómoda casa. Informan: Calle 12 entre Avenidas 8 y 9, Ampliación de Almendares. Teléfono FO-2892.
A4 16144 5—8 My.

A-5. J. del Monte y Víbora

ALQUILO casita recién construida de sala, cuarto, baño intercalado, cocina y patio, a una cuadra de Toyo, Dolores 21 entre San Leonardo y Enemorados. Precio $18.
A5 18122 5-8 Mayo

LA CASA MAS FRESCA DE LA CIUDAD VILLA TIBI-DABO

En lo más alto de la Loma del Mazo, calle Carmen, esquina a Luz Caballero, se alquila el hermoso chalet de dos plantas, terminado de pintar, jardines y garages; sala, hall, seis grandes habitaciones en la planta principal. Comedor, cocina, pantry y cuartos de criados. La casa más fresca de la ciudad. Informan: Manuel Fernández, Telf. M-7911. La llave, en la casa de al lado. Precio muy barato.
UH A5 C. I. Marz. Indf.

PRINCIPE DE ASTURIAS esq. a Luis Estévez, a una cuadra de la Calzada de la Víbora, se alquila suntuosa residencia. Jardín, portal, sala, seis cuartos y hall al centro; dos baños, comedor al fondo y garage. Cuartos y servicios de criados. Informes: Obispo 16.
A5 18147 5—11 My.

SE ALQUILA en Calzada de la Víbora esquina a Genaro Sánchez, frente al paradero de la Havana Central, un piso alto moderno. Sala, hall, dos cuartos, terraza y servicios. La llave en la esquina. Informes: Obispo 16.
A5 18151 5—11 My.

MILAGROS B, entre Calzada de Jesús del Monte y Príncipe Asturias. Portal, sala, comedor, tres cuartos, patio y servicios. Llave, al lado. Informes: Obispo 16, altos.
A5 18157 5—11 My.

SE ALQUILA moderno chalet con jardín, portal, terraza, sala, comedor, cinco habitaciones, hall y cuarto de criados, en Concejal Veiga 5, esquina Estrada Palma, Víbora. Las llaves en la bodega. Informes: Obispo 16
A5 18152 5—11 My.

A-6. Concha y Luyanó

ALQUILO casitas a 12, 13 y 14 pesos, Luyanó 134, compelltas; y Monte 174, O-Farrill 67, Víbora, con luz, baño, cocina y patio. Telf. M-2659.
A6 18182 5—8 My.

A-7. Sto. Suárez y Mendoza.

ALQUILO 2 casitas, Serrano y San Benardino, dos cuadras tranvía y una de las guaguas, compuestas de portal, sala, cuarto, comedor y servicios y gran patio. Precio $18. Informan bodega.
A7 18130 5-13 Mayo

SAN INDALECIO 42-B, entre San Bernardino y Santa Irene, casa nueva, brisa y sombra, tres habitaciones y demás comodidades modernas. La llave, al lado. Teléfono A-1051.
A7 18133 5—15 My.

ALQUILERES VARIOS

B-1. Casas-Apartamentos.

EDIFICIO HERRERA. Lo mejor del Vedado. L, entre 21 y 23, Vedado. Se alquilan magníficas y modernos apartamentos a módicos precios. El portero informa.
B1 18119 5-15 Mayo

EDIFICIO de cinco plantas, 12 y 23, Vedado. Alquilo modernos, lujosos apartamentos con luz, balcón a la calle, elevador, desde $18. Llaves, apartamento número 1. Informes, M-1241.
B1 17953 4-12 Mayo

B-2. Locales y Naves.

OFICIOS No. 90 BAJOS

Se alquila, hermoso local con doscientos metros cuadrados, pegado al edificio de la Embajada y Consulado de España. Informan al lado, almacén de M. Muñoz y Co. Telf A-1474.
B2 18044 5-20 Mayo

PARA club o huéspedes, Dragones número 46 casi esquina a Galiano, altos con 400 metros de superficie, grandes locales y dos habitaciones en la azotea. Precio de situación.
B2 17858 4-8 Mayo

UN SALON bajo, con entrada independiente, suelo mosaicos, lavabo de agua corriente, estante de cristal, oficina, comisionista o profesionales $20. Lamparilla 74, al lado botica.
B2 18021 5—9 My.

GRAN ALMACEN, se alquila muy barata, situado en Cuba, Desamparados y San Isidro, muy apropiado para Almacén de víveres, depósito depósito de productos del país, con capacidad de 1.500 metros cuadrados, con salidas por las tres calles, inmediato al Ferrocarril, cuyos carros pueden descargar en el mismo almacén, próximo a los muelles y con entrada privada de camiones por Cuba. Tiene dos romanas en los altos. Informan: en Obispo 16. La llave, en el café de la esquina.
B2 18146 5—11 My.

B-4. Habitaciones.

EN CASA respetable, se alquila una sola habitación, hermosa vista a la calle, céntrica, precio módico, a señoras solas o para guardar muebles. Telf. U-7113.
B4 18116 5-9 Mayo

CASTILLO 62 entre San Ramón y Vigía. Alquilo modernas, hermosas y ventiladas habitaciones, cocina, luz, desde $6. Llaves, habitación número
B4 17956 4-12 Mayo

SE ALQUILAN espléndidas habitaciones con lavabo de agua, luz toda la noche. Precio módico. Informes el encargado, Campanario 121, entre Salud y Reina.
B4 UH. CR. 16 ind. Ab.

SE ALQUILAN amplias y ventiladas habitaciones a precios módicos, en Amistad 112, (entrada por Barcelona) ven Barcelona 5. Informes: Amistad 112.
B4 18180 5—15 My.

B-5. Casas de Huéspedes.

HUESPEDES, casa frente Parque Central, precios reajustados, apartamentos amuelolados $25, habitaciones desde $10. Alquilamos por semana, por días, personas de moralidad. Prado 93, altos Partagás.
B5 18191 5—7 My.

SE SOLICITAN

S-9. Operarios y Aprendices

SE SOLICITA una aprendiza de costura fina de señora. Si no sabe, que no se presente. Oficios 24, Departamento 1.
S9 18175 5—7 My.

SE OFRECEN

O-1. Criadas y Criados

DESEA colocarse una criada española que ha trabajado en buenas casas, teniendo buenas referencias. Informarán Telf. A-3090, Maloja 53.
O1 18131 5-7 Mayo

JOVEN española desea colocarse de criada de manos o para cocinar y limpiar, tiene referencias, informan Telf. U-8678, Eduviges.
O1 18129 5-7 Mayo

DESEA colocarse una muchacha española para criada de manos o para cuartos, o por horas, tiene referencias. Informan Telf. X-2346.
O1 18128 5-8 Mayo

SE DESEA colocar joven española para cuartos o para cocinar, tiene referencias, no se coloca menos de 20 a 25 pesos. Telf. M-3288.
O1 18127 5-7 Mayo

DESEA colocarse española de mediana edad, criada de manos o para todos los quehaceres, no tiene inconveniente en ir al campo. Virtudes 140 entre Gervasio y Belascoaín.
O1 18107 5-8 Mayo

SE DESEA colocar una joven española para criada de cuarto, o para acompañar señora o señorita, sabe coser y planchar ropa fina, no le importa salir afuera, informan teléfono 1-3528.
O1 18099 5-8 Mayo

SE OFRECE gran criado español, joven y de buena presencia, competente y fino, excelentes recomendaciones de altas casas de la Habana y Madrid, Telf. F-1925.
O1 18081 5-7 Mayo

SE OFRECE joven española, para cuartos, comedor o de mano, sabe coser, es muy honrada, formal, tiene buenas referencias de casas bien conocidas. Salud 35 altos, teléfono A-6637.
O1 17798 4-7 Mayo

SE OFRECE muchacha española práctica en servir a comedor. Otra sabe coser bien, cortar algo y lavar ropa fina. Ambas con inmejorables referencias. Teléfono M-7122.
O1 18063 5—7 My.

SE DESEA colocar una joven española para criada de manos. Sabe cocinar. Llame al Telf. X-1634.
O1 18062 5—7 My.

JOVEN español desea colocarse en casa particular para fregar máquinas y arreglar el jardín, o de criado de manos. Tiene referencias. Informes: Teléfono F-5252.
O1 18043 5—8 My.

DESEA COLOCARSE un joven español de criado; es muy práctico en ese trabajo. Honrado y trabajador. Tiene buenas referencias. Telf. A-0881.
O1 18035 5—7 My

UNA SEÑORA de mediana edad desea colocarse para coser y limpiar habitaciones. No le importa salir de la Habana. Llamar Teléfono FO-2640.
O1 18025 5—8 My.

SE DESEA colocar una joven española para criada de manos o de cuartos. Tiene referencias. U-5902.
O1 17975 5—7 My.

DESEA colocarse joven española para criada de manos o cocinar y limpiar a corta familia. Casa de moralidad. Tiene buenas referencias. Informan: Telf. M-5417. Egido 6, altos
O1 18086 5—8 My.

DESEA colocarse muy buena muchacha española para cuartos y comedor; no siendo mucha familia, lo mismo para cocinar solo. Entiende bien de cocina. Teléfono I-7232.
O1 18071 5—8 My.

MUCHACHITA española de 15 años, fina y trabajadora, sin pretensiones, se ofrece para casa de moralidad, para la limpieza. Duerme fuera. Teléfono M-9562.
O1 18155 5—7 My.

DESEA colocarse joven español de criado de manos o camarero, limpieza oficinas. Tiene buenas referencias. Informes: Telf. M-4212.
O1 18143 5—7 My.

DESEA colocarse una joven española para criada de manos o manejadora. Tiene referencias. Telf. F-2351.
O1 18145 5—7 My.

UN JOVEN español, bien educado, desea colocarse de criado de manos. Está acostumbrado a trabajar en casas finas. Sirve a la rusa y tiene buenas referencias. Friega máquinas si hace falta: tiene título de chofer y sabe manejar. Informan. U-5902.
O1 18163 5—7 My.

SE DESEA colocar una joven española para criada de manos. Sabe trabajar y tiene buenas referencias. Informan: Teléfono A-2052.
O1 18164 5—7 My.

DESEA colocarse una muchacha joven para los quehaceres de corta familia; criada de manos. No le importa ir al campo. Telf. A-8347.
O1 17699 5—7 My.

JOVEN española ofrécese para los quehaceres de matrimonio solo. Cocina a la española y criolla, o para cuartos .Tiene recomendaciones. Telf. M-4132.
O1 18167 5—7 My.

SE OFRECE criada de cuartos española. Sabe coser y cortar. Tiene muy buenas referencias. En la misma, una criada polaca, sabe servir la mesa; es muy limpia: tiene referencias. Llame al A-4145.
O1 18190 5—7 My.

O-2. Cocineras y Cocineros

DESEA colocarse una española para cocinar y limpiar, para matrimonio o corta familia, lleva tiempo en el país, tiene referencias, Telf. A-3726.
O2 18126 5-7 Mayo

SE OFRECE una cocinera francesa, blanca, cocina a la francesa, a la criolla y a la española, tiene referencias. Informan Telf. F-2304.
O2 18125 5-8 Mayo

SE OFRECE una magnífica cocinera repostera, con buenas referencias, no duerme en la colocación. F-4127, buena presencia.
O2 18124 5-7 Mayo

DESEA colocarse una joven de color para cocinar, no tiene inconveniente en ir al campo, llamar al F-5575.
O2 18115 5-7 Mayo

JOVEN española desea colocarse, es trabajadora y sabe cocinar y cumplir con su obligación. Telf. FO-2618.
O2 18073 5-8 Mayo

SE OFRECE cocinera de color, repostera, con muy buenas referencias, lo mismo al campo. Otra criada, sabe coser bien, lavar o cocinar y limpiar. Telf. M-7122.
O2 18064 5-7 Mayo

DESEA colocarse una cocinera repostera de mediana edad, de color. Informan: Teléfono F-2457.
O2 18029 5—7 My.

DESEA COLOCARSE de cocinera una española de mediada edad (lleva tiempo en el país) en casa de moralidad. Informan: Villegas núm. 14, altos.
O2 18008 5—9 My.

UNA JOVEN inglesa desea colocarse con familia cubana de cocinera; hace dulces y platos americanos; o para todo en casa. Tiene buenas referencias. Llame Telf. FO-2192.
O2 18016 5—8 My.

DESEA colocarse una buena cocinera, para cocinar y limpiar para corta familia. Tiene buenas referencias. Informan: I-7293.
O2 18015 5—7 My.

DESEA colocarse una señora española de mediana edad para cocinar y limpiar a corta familia. Teléfono U-2186.
O2 18132 5—7 My.

SE OFRECE una superior cocinera y fina repostera. Cocina a la criolla y española. Hace toda clase de platos finos y tiene referencias. Teléfono M-4896.
O2 18134 5—7 My.

SE DESEA colocar una señora de mediana edad, española, para cocinar y limpiar. Teléfono I-7598.
O2 18140 5—7 My.

SE OFRECE cocinera española de mediana edad, ayuda un poco a la limpieza. Tiene buenas referencias. Duerme en la colocación. Es limpia y trabajadora. Teléfono A-3343.
O2 18141 5—7 My.

SE OFRECE una magnífica cocinera repostera con buenas referencias; duerme en la colocación, es de color. F-4427.
O2 18168 5—7 My.

COCINERA joven, española, con referencias, desea casa seria para cocinar y limpiar. Sabe cocinar a la española, americana y criolla. No duerme en la colocación. Informan: Teléfono M-5240.
O2 18169 5—7 My.

DESEA colocarse cocinera peninsular. Cocina española y criolla; sabe hacer dulces. Tiene referencias. Teléfono M-8285.
O2 18177 5—7 My.

SE DESEA colocar una muchacha española para cocinar y limpiar a un matrimonio o cocinar sólo o por horas. Tiene quién la recomiende de las casas donde ha trabajado. Teléfono A-6465.
O2 18188 5—7 My.

SE OFRECEN

ENGLISH speaking girl seeks position cooking or general. Call Sda. Teléfono F-3624.
O2 18135 5—8 My.

O-3. Manejadoras

UNA JOVEN española desea colocarse para manejadora o limpiar, es fina, sabe coser y cumplir con su obligación, tiene referencias de las casas donde estuvo trabajando, teléfono U-5930.
O3 18120 5-8 Mayo

DESEA colocarse una muchacha para manejadora o para trabajar con un matrimonio. Habla inglés y español. Tiene buenas referencias. Llamar X-2720.
O3 18179 5—8 My.

O-6. Choferes

DESEA colocarse chofer joven, en casa particular o comercio, sin pretensiones. Tiene referencias. Llamar A-5439.
O6 18165 5—8 My.

SE OFRECE chofer español; sabe manejar toda clase de máquinas, con experiencia de muchos años. Tiene buenas referencias. Sin pretensiones de sueldo. Teléfono A-3343.
O6 18142 5—7 My.

O-7. Costureras, modistas y Sombrereras

SE OFRECE joven para coser, quiere casa particular; corta y cose por figurín, ropa de señora y niños; no le importa hacer alguna limpieza. Telf. U-8678, preguntar por Paz.
O7 18172 5—7 My.

O-12. Ofertas Varias.

DESEA colocarse un joven para trabajar en bodega o en almacén. Tiene quien le recomiende, Telf. I-7276.
O12 18109 5-7 Mayo

X- Agencias de Colocaciones

OFRECEMOS a nuestra distinguida clientela toda clase servidumbre con referencias casas conocidas. M-3070. Agencia Express.
X 18176 5—7 My.

C-4. Establecimientos.

COMPRAMOS, VENDEMOS Y CAMBIAMOS

Toda clase de establecimientos y propiedades en la Habana y sus barrios. No haga caso de palucheros y venga a vernos. Informes gratis en San Rafael y Oquendo, café, Alvarez y Suárez.
C4 17924 4-10 Mayo

SE VENDEN

V-1. Casas.

POR URGENTE embarque vendo dos casas en $16.000 restando $2.000. Informa su dueño: Julio de Cárdenas 10, bajos, Telf. M-6047.
V1 18103 5-13 Mayo

SE VENDE

La casa La Rosa 5-M, Cerro, moderna, a precio de situación, aprovechar la ganga. Su dueño, en la misma.
V1 16721 5—8 My

V-2. Solares.

EN LA LOMA de Luz, Víbora, se venden dos solares de 6x30 en 550 pesos cada uno. Informan: en 10 de Octubre 569. Teléfono X-1798.
V2 18037-39 5—8 My.

V-4 Establecimientos

AVISO. Se vende un hotel chic, en lo mejor de la Habana, informa: Iglesias, Monte 10, Lechería sumamente barato.
V4 18111 5-9 Mayo

TINTORERIA. Todo nuevo, máquina último modelo, vendo como ganga, vista hace fe. Jesús María 56, teléfono A-6315.
V4 17920 4-10 Mayo

GANGA: Se vende una tienda de ropa por lo que vale la mercancía por tener que embarcarse su dueño. Informan: Angeles número 64, de 7 a 9 y 11 a 1.
V4 17985 5—11 My

SE VENDE una bodega cantinera, barrio mejor de la Habana; buena venta; puede comprobarse. Informa: Perera, Banco Nueva Escocia, Depto. 202, de 8 a 10 y de 4 a 5.
V4 18136 5—8 My.

VENDO EN $3.000 mi farmacia de San Nicolás y Esperanza, por no poder atenderla. No tiene deudas en droguería. No informan por teléfono.
V4 18170 5—8 My.

BODEGA EN $3.250

Sola en esquina, con $2.000 de existencias; tiene casa para vivir y queda libre el alquiler; próxima a Galiano. Informes: Arroyo, Belascoaín 50. U-6847.
V4 18173-74 5—7 My.

VENDO HERMOSO CAFE $8.000

Vende $100 a prueba; no paga alquiler; se dan facilidades de pago y se cambia por una casa. Arroyo. Belascoaín 50. U-6613.
V4 18178 5—9 My.

COMPRO UNA BODEGA

Habana o repartos; doy en pago esquina comercial de una planta, moderna, con renta en un solo recibo.

COMPRO OTRA BODEGA

Y doy en pago, valores cotizables bien garantizados y cobraderos mensualmente. Compro otra bodega y doy en pago hermosa y moderna finca de una planta, rentando cien pesos mensuales. Informes: Martínez, Figuras 12, altos, y Lealtad; y en San Rafael y Oquendo, café.
V4 18171 5—10 My.

V-5. Muebles y Prendas.

SE VENDEN unos muebles, propios para matrimonio, están como nuevos, por tener que embarcarme, calle 27 número 19 entre M. y N. 8cltano.
V5 18106 5-8 Mayo

SE VENDE

Un juego de cuarto de caoba, estilo inglés, compuesto de diez piezas y barnizado a muñeca. Está como nuevo y es una ganga. Para verlos Suárez 24 entre Corrales y Apodaca.
V5 18032 5-9 Mayo

V-6. Maquinarias

REFINERIA, 30 minutos centro de la Habana, por una pequeña parte de su valor. Puede servir en parte para destilería, fábrica de dulces, etc. Arroyo Naranjo, Calzada 70.
V6 18075 5—9 My.

V-8. Instrumentos de Música.

PIANO con muy poco uso, se vende muy barato en 10 de Octubre 563, entre San Francisco y Milagros.
V8 18038-40 5—8 My

V-10. Cajas Registradoras

SE VENDE una Registradora National completamente nueva, se da barata, para verse San José 111, bodega, Telf. U-6926.
V10 18117 5-10 Mayo

V-12. Objetos Varios.

BAULES-ESCAPARATE a $12, maletas y maletines de todos precios. "El Vesubio", Factoría y Corrales, al fondo de La Isla de Cuba
V12 18192 5—8 My

PARA EL HOGAR

PD-6. De Interés para las Damas

MODISTA española, especialidad en entallar y bordar a máquina, desea casa parisién buena, para coser ropa interior y vestidos, por día, semana o quincena. Precios módicos. Va repartos. Aguacate 152, altos.
PD6 18014 5—13 My.

PARA CABALLEROS

Verano 1931

Trajes de dril blanco a $12, $15 y $20

Havana Sport

MONTE 71 y 73
(frente a Amistad)
K7 18123 5-1- Mayo

PH-6. De Interés para el Hogar

COCINE CON CARBON VEGETAL

No produce humo ni hollín.

No requiere campana ni chimenea.

SACOS TAMAÑO AZUCAR $1.60

En bodegas, cartuchos de 5 y 10 centavos.

PELLEYA
(Marca Registrada)

M-9935

EDIFICIO BACARDI

UH-PH 6 C-6348 2-19 My.

ENSEÑANZA

E-2. Colegios.

A LAS FAMILIAS QUE DESEEN ENVIAR SUS HIJOS A COLEGIOS AMERICANOS

Persona de absoluta solvencia moral y económica, informaría gustosa de magnífico colegio, de gran «standard» y reputación, situado en las cercanías de Boston, donde sólo se admitirían dos alumnos y que pertenezcan a familias distinguidas. Dirijase al señor Ramón Díaz, Edificio La Metropolitana, Departamento 412.
E2 18184 5—8 My.

E-5. Profesores.

PROFESOR de idiomas inglés, Francés, Italiano, aceptaría empleo permanente con familia qué quisiera educar a sus hijos; modestísimo sueldo, o también acepta plaza como profesor de estos idiomas en Colegio o Academia. Más informes: Mario. Monserrate 89 altos, Telf. A-6132
E5 18113 5-8 Mayo

DE INTERES GENERAL

Centro Territorial de la Habana

A los Propietarios

Rápida tramitación de desahucios, juicios contra fiadores en cobro alquileres; pago de contribuciones; redacción instancias y recursos legales de todas clases. Cuota mínima.

Manzana de Gómez Dpto. 211
Teléfono A-6688
I 18011 5 15 Mayo

SE GRATIFICARA a la persona que haya encontrado un título de chófer con una circulación adjunta que se extravió al señor Arturo Puente. Pueden entregar esos documentos en la Compañía Cubana de Conservas, Naranjito.
I. 17968 4-7 Mayo

REGALO diez pesos al que me entregue título y papeles a nombre de Benjamín García, que se me extraviaron. Telf. M-2653, Monte 174.
I 18181 5—8 My.

ORBE
SALE LOS JUEVES

OFICIAL

ANUNCIO: República de Cuba, Secretaría de la Guerra y Marina Ejército, Departamento de Administración, Habana 4 de abril de 1931. Hasta las 9 a. m. de los días del mes de mayo de 1931 que se expresan a continuación, se recibirán en estas oficinas, sitas en Diaria y Sánchez Figueras, proposiciones en pliegos cerrados para suministro y entrega al Ejército, durante el año fiscal de 1931 a 1932, de los artículos que comprenden los siguientes pliegos: MATERIAL ELECTRICO día 4; MATERIAL TELEFONICO día 5; MATERIAL DE CURACION día 6; INSTRUMENTOS DE CIRUGIA día 7; MEDICINAS día 8; UTILES DE LIMPIEZA día 11; EFECTOS DE TALABARTERIA Y ARNESES día 12; HERRAMIENTAS DE CONSTRUCCION día 13; MATERIALES DE CONSTRUCCIONES día 14; ACCESORIOS PARA TRANSPORTES día 15 y ARTICULOS PARA CONSERVACION DEL MATERIAL día 18 y entonces las proposiciones se abrirán y leerán públicamente. Se darán pormenores a quien los solicite. J. Semidey, M. M. Brigadier Aux. del Jefe de Estado Mayor, Jefe del Departamento de Administración.

PROFESIONALES

DRES. EN MEDICINA

ENFERMEDADES DE SEÑORAS

Especialista. Servicio Enfermeras. Tratamientos especiales enfermedades del útero, ovarios y trompas: (flujos dolores menstruales) Neurastenia sexual. Esterilidad, Electricidad médica. Consultas diarias: 3 a 5. San Rafael 102. Telf. U-1680.
Prof. 17402 2-1 Junio.

RIÑON VIAS URINARIAS

Piel y Sífilis, Impotencia, Gonorrea, Cistitis, Prostatitis, Neurastenia General y complicaciones. Electricidad Médica, Tratamientos Especiales, por médicos especialistas, consultas diarias. 5 a 7 de la tarde, San Rafael 102. U-1680.
Prof. 17808-17859 4-2 Junio

3 GRANDES PERIODICOS POR $1.60 Al mes
DIARIO DE LA MARINA
INFORMACION y ORBE : Llame al A-2425

HAVANA A NEW YORK 45 HORAS

$100 IDA Y VUELTA VALIDO POR SEIS MESES

Salidas diarias a Key West, exceptuando Jueves y Domingos.

Conexión directa con el HAVANA SPECIAL, lujoso tren Pullman compuesto de Compartimientos, Salones, Carro de recreo, baños etc.

Salidas a Tampa Martes y Sábados, del Muelle del Arsenal a las 9 A. M.

PENINSULAR AND OCCIDENTAL S.S. CO.

PRADO No. 77. Telf. A 9191

La Ruta mas corta por mar.

LLOYD NORTE-ALEMAN

NORTH GERMAN LLOYD BREMEN

Para Santhampton
BOULOGNE
BREMEN

Vapor: "RIO BRAVO", Julio 5.

PARA VERACRUZ, TAMPICO Y GALVESTON

Mayo 11 — Vapor: "Luetzow".
Junio 13. — "Río Bravo.

A. C. FABRICIUS & Co. S. en C.
AGENTES GENERALES

Pasajes Cámara	Pasajes Tercera	Fletes
Obispo 28	Amargura 1	Oficios 18
A-3455	M-8066	M-8082, M-3951

Suscríbase al DIARIO DE LA MARINA

Compañía del Pacífico

(THE PACIFIC STEAM NAVIGATION COMPANY)

VAPORES CORREOS INGLESES

El magnífico trasatlántico de 25 mil toneladas de desplazamiento.

"REINA DEL PACIFICO"

Saldrá de la Habana, el día 25 DE MAYO DE 1931.

Admitiendo pasajeros de todas las clases para VIGO, LA CORUÑA, GIJON, SANTANDER, LA ROCHELLE, PALLICE, PLYMOUTH, y LIVERPOOL.

ESTABILIDAD, CONFORT RAPIDEZ Y SEGURIDAD
GRANDES FIESTAS DURANTE LA TRAVESIA

Tercera clase superior, con fumador, salón de conversación y de música; magnífico comedor y opción al pasajero de escoger su camarote marcándose en el billete de pasaje.

SERVICIO DE VAPORES, A:

España, Francia, Inglaterra, Perú, Chile, Argentina, Uruguay Brasil, Colombia, Venezuela, Guatemala, Costa Rica, Nicaragua, Salvador, Honduras, Ecuador y Bermudas.

PROXIMAS SALIDAS:

A EUROPA:		A CENTRO Y SUD AMERICA	
«Reina del Pacífico»	Mayo 25	«Orduña»	Mayo 10
«Orduña»	Junio 25	«Oropesa»	Mayo 24
«Orbita»	Junio 19	«Orbita»	Junio 7
«Reina del Pacífico»	Agosto 3	«Reina del Pacífico»	Julio 2
		«Orcoma»	Julio 19

Para informes generales, reservaciones, fletes etc.
AGENTES GENERALES
DUSSAQ Co. Ltd.
PALACIO DEL CENTRO ASTURIANO
Teléfonos: A-6540 y A-7218. — Habana.

COMPAGNIE GENERALE TRASATLANTIQUE

VAPORES CORREOS FRANCESES

Bajo contrato postal con el Gobierno Francés. Todos los vapores de esta Compañía atracan a los muelles de San Francisco o Machina.

PROXIMAS SALIDAS:

Para VERACRUZ:		Para CORUÑA, GIJON, SANTANDER, PLYMOUHT y el HAVRE	
«MEXIQUE»	3 Mayo	«MEXIQUE»	17 Mayo a las 12 del día.
«ESPAGNE»	3 Junio	«ESPAGNE»	15 Junio
«MEXIQUE»	27 Junio	«MEXIQUE»	7 Julio
«ESPAGNE»	27 Julio	«ESPAGNE»	7 Agosto
«MEXIQUE»	3 Sbre.	«MEXIQUE»	15 Sbre.

SESIONES DE CINEMATOGRAFO DIARIAS EN LOS VAPORES DE ESTA COMPAÑIA SEGUN CONTRATO CON LA CASA «PATHE».—IMPORTANTE.—Buena comida a la española.— Camareros y cocineros españoles.— LINEA DE NEW YORK AL HAVRE PLYMOUTH Y BURDEOS En esta Agencia se expiden pasajes para esta línea por los lujosos y rápidos trasatlánticos franceses «ILE DE FRANCE», «PARIS» «FRANCE, «LAFAYETTE» «DE GRASSE» «ROCHAMBEAU» etc. etc. Para más informes dirigirse a:

ERNEST GAYE

O-Reilly número 9. Apartado 1090. Teléfono A-1476. Habana.

EMPRESA NAVIERA DE CUBA, S. A.

APARTADO NUMERO 1641.

Dirección Telegráfica: EMPRENAVE

Claves en uso:
A. B. C. 4a. y 5a. Edición
Western Unión

SAN PEDRO NUM. 6.— HABANA
Walkins and Apendix

TELEFONOS:

A-6236. Pasajes y Fletes.
A-5315. Información General.
A-4730. Departamento de Tráfico.
A-3966. Almacén.
A-5634. Segundo espigón de Paula.
M-2860. Tercer Espigón de Paula.

VAPORES EN SERVICIO.—«Presidente Machado» «Baracoa», «Cienfuegos», «Eusebio Coterillo», «Gibara», «Guantánamo, «Habana», «Joaquin Godoy», «Julián Alonso», «La Fé», «Las Villas', «Manzanillo», «Rápido» y «Santiago de Cuba».

PUERTOS DE ESCALA

COSTA NORTE:— Caibarién, Nuevitas, Puerto Tarafa, Manatí, (Victoria de las Tunas), Puerto Padre, Chaparra, (Holguín, Velasco y Bocas), Vita, Banes, Mayarí, Antilla, Preston,

PROFESIONALES

DR. MANUEL LOPEZ PRADES

Graduado Madrid y Habana, cuarenta años ejerciendo, enfermedades de la sangre. Señoras y niños (partos), tratamiento especial curativo de las afecciones genitales femeninas. Consultas de 9 a 11 y de 1 a 5. Gratis, martes y viernes. Amistad 95, altos.
Prfsnls. 17874 4 junio 3

CIRUJANOS DENTISTAS

DR. VALDES MOLINA

DENTISTA. GALIANO 9, A, ALTOS
Dentadura $15. Puentes $5 pieza. Empastadura $2. Limpieza $2. Consulta de 8 a 7 p. m. Se garantiza. Teléfono A-8583.
Prof. 18002 5-4 Junio.

GIROS Y LETRAS

J. BALCELLS Y CIA

S. en C., San Ignacio 33. Hacen pagos por el cable y giran letras sobre New York, Londres, París y sobre todas las Capitales de España, Islas Baleares y Canarias. Agentes de la Compañía Inglesa de Seguros Contra Incendios «The Royal». Administración de Bienes.
12371 1 Ab. 30 Sept.

CAJAS RESERVADAS

Las tenemos en nuestra bóveda, construidas con todos los adelantos modernos y las alquilamos para guardar valores de los interesados. En esta oficina daremos todos los detalles que se deseen
N. GELATS Y COMPAÑIA
196 Aguiar 106, esq. a Amargura. G y L. 13269 6-6 May.

CLINICAS

CORPORACION CLINICA

Merced 41, entre Habana y Damas. — Teléfono M-9204
Médicos cirujanos (especialistas). Enfermedades en general. (Oculistas). Rayos X. (Análisis $2.00) Electricidad medicinal. Partos, operaciones. Almorranas curadas sin operarlas. Tatuajes, verrugas, manchas, etc., rápidamente son quitadas. Blenorragia e impotencia. Consultas, $1.00. Atenciones de 1 a 5 (tarde), 7 a 9 (noche).
Prof. 17876 4-5 Junio.

ALQUILERES

A-1. Habana.

VIVA CON ECONOMIA Y CONFORT
Casas fresquísimas con tres o cuatro habitaciones, sala, comedor, baño lujoso, cocina gas, demás servicios, dos elevadores funcionando día y noche. Morro y Genios. Edificio Gómez.
A1 17092 29 my 9

SE ALQUILA Marqués González 5, altos, entre San Rafael y San José; con sala, comedor, 3 habitaciones y servicios. La llave en el 3 bajos. Informes: A-2728. Joyería El Gallo.
A1 16777 28-8 Mayo

SE ALQUILAN los altos y bajos de Maloja 171 compuestos de sala, saleta, 3 cuartos y demás comodidades. Informes A-3303.
A1 17443 2-7 Mayo

EN 28 PESOS Aguila 297 altos, esquina a Misión. Sala, dos cuartos, comedor al fondo, lavabo agua corriente. Llaves: Tabaquería de en frente. Informan: Inquisidor 22.
A1 17420 2-17 Mayo

SE ALQUILAN los amplios y frescos altos de San Lázaro número 488, a la brisa, con detalles de lujo, dos baños completos. Su precio, 90. Teléfono F-3417.
A1 17541 2 my 7

SE ALQUILAN los frescos y hermosos altos de la casa Campanario 42. En la misma informan.
A1 17787 4-7 Mayo

SE ALQUILA el primer piso de Aguiar 44, dos cuartos, sala, cocina y baño, llaves, bodega. Telf. M-4665.
A1 17083 29 my 7

ANIMAS 127: se alquila la planta baja, compuesta de sala, comedor, cinco cuartos, baño, cocina, patio y traspatio. Precio $55.00. Informan Bufete de Arellano, M-3936.
A1 16274 25-9 Mayo

CONCORDIA 163 y medio, altos espléndidos. Sala, antesala, cuatro cuartos, mas dos en la azotea. Baño intercalado. Cocina gas, carbón, precio reducido. Llaves, botica, F-5012.
A1 17554 2 m y7

CONCORDIA 271, altos modernos, sala, comedor, tres cuartos, baño, cocina gas, dos cuartos en la azotea. Informes: F-3199.
A1 16652 27-7 Mayo

SE ALQUILAN dos modernos pisos altos, en Carlos III y Oquendo. La llave en la bodega. Informan: Teléfono A-1752.
A1 16291 25-10 Mayo.

SE ALQUILAN los bajos de la casa San Lázaro 329 entre Sasarrate y Mazón. Informan Telf. A-1752.
A1 16290 25-10 Mayo

MAZON 31. Se alquila la planta baja, compuesta de sala, comedor, tres cuartos, baño intercalado, cocina y servicio de criados. Precio $40.00. Informan Bufete de Arellano. M-3936.
A1 16272 25-9 Mayo

SE ALQUILA la moderna casa calle Gloria número 40, bajos, con sala, saleta, tres habitaciones, cocina y baño completo intercalado con calentador. La llave en la misma. Informes, teléfono I-5774.
A1 17526 2 my 10

SE ALQUILAN los bonitos y amplios altos de Lealtad número 40, a dos cuadras del Malecón, propia para profesionales, su precio, $75. Teléfono F-3417.
A1 17540 2 my 7

AGUIAR número 20, altos, se alquilan muy frescos, sala, saleta, dos cuartos, cocina, baño completo intercalado. La llave en la misma. Informan de 9 a 5.
A1 17520 2 may 9

SAN LAZARO 98 altos, interiores, sala, dos cuartos, cocina gas, servicios. Informes: M-2863 y F-2124. Llave en los altos.
A1 17143 30-11 Mayo

SE ALQUILA el primer piso de Sitios y División, altos de la bodega. Casa moderna y ventilada.
A1 17795 4-7 Mayo

SE ALQUILA casa Vapor 23, sala, comedor, dos habitaciones, cocina, servicios, patio, Telf. A-5540.
A1 17837 4-9 Mayo

DECORADO segundo piso, con vista a dos calles, acera brisa; pintado en colores, gran sala, 3 ventanas, saleta, divididas por columnas escayola, comedor fondo, cocina grande; cuarto y servicio criados, baño completo, 3 habitaciones, 40 pesos, Arbol Seco 2-B, a cuadra y media Carlos III.
A1 18020 5-7 Mayo

RAYO 31 casi esquina Reina se alquilan los bajos, sala, saleta, 3 amplias habitaciones, baño completo intercalado, comedor, cocina, servicio criados. F-3469.
A1 17797 4-7 Mayo

SE ALQUILAN casas baratas, Arbol Seco 67 y 61, altos y bajos. Compuesta de 4 habitaciones, sala, recibidor, precio $30, más informes al teléfono U-3024 y U-1478.
A1 17756 4-14 Mayo

ALEJANDRO Ramírez 4 entre Calzada Jesús del Monte y Omoa, frente al costado de Quinta Dependientes, alquilo modernas casas interiores, independientes, con luz, desde $15. Sala, dos cuartos, baño, cocina, patio. Llaves, señor Cecilio Carrió, casa letra J. Informes, M-1241.
A1 17954 4 my 11

MODERNOS PISOS
Lealtad esquina Condesa. Alquilo desde $28 frescos y nuevos, sumamente baratos, sala, comedor, dos grandes habitaciones, baño intercalado, cocina gas, lindísimos, véalos, informan en la misma.
A1 18049 5-5 Mayo

PARA CLUB, Sociedad o huéspedes, se alquila un primer piso de 36 habitaciones con o sin muebles. Informan: Cárdenas 81.
A1 15617 21-6 Mayo

$30 PLAZA DEL MAINE $36
tranvías M. y 13. Casas: Sala a Calle, 3 habitaciones, baño intercalado, cuarto y baño intercalado, cuarto y baño criada, cocina, comedor, ¡tres salidas! Modernísimo edificio "Maine Apartaments" No como otros Edificios con una sola salida, escalera común a familias y público. Su oficina 10 minutos, dejando su familia "independiente", entre Línea, Parque y Malecón; frente Hotel Nacional. Esquinas $45 y $40. Amueblados, garages, farmacia. Vea últimas rebajas.
47524 17 junio.

PRADO 107: se alquilan los pisos principal y segundo, juntos o separados. Se compone cada uno de sala, recibidor, ocho habitaciones amplias, baño, hall, comedor y cocina, propios para Asociación o Club. Se admiten proposiciones. La llave en Empedrado 16. Informan Bufete de Arellano, M-3936.
A1 16280 25-9 Mayo

SE ALQUILAN
los altos Acosta 119. La llave en el primer piso. Informan Villegas 80. Telf. A-7072.
A1 16523 27-12 Mayo

CONCORDIA 20, bajos, entre Aguila y Galiano, sala, antesala, cinco dormitorios, cuarto de baño, cocina, comedor, cuartos y servicios de servicios de servidumbre. Llave en los altos, e informes, teléfono A-2950.
A1 16686 27 my 12

JOVELLAR número 8, entre Aramburo y Hospital, magníficas casas, altas y bajas, compuestas de sala saleta y tres grandes habitaciones, baño intercalado, completo; comedor, cocina, cuarto y servicios criados, patio, cocina, calentador gas. Informes. la misma. M-1429, U-2253.
A1 16685 27 my 7

HABANA 3: se alquilan los altos compuestos de sala, dos cuartos, servicio sanitario y cocina. La llave en los bajos. Precio $35.00. Informan Bufete de Arellano, M-3936.
A1 16275 25-9 Mayo

GERVASIO 176, entre Salud y Reina. Bajos modernos y ventilados. Sala, saleta, cuatro cuartos, baño intercalado, comedor, cuarto y servicio de criados. La llave en los altos.
A1 16640 27-12 Mayo

REINA NUMERO 28
altos, sala, saleta, comedor, cinco habitaciones, dos baños, cocina en la azotea, dos habitaciones más. Precio: 90 pesos. Informan: F-2134.
A1 17605 3-9 Mayo

CARLOS III 16-A, B. C.
altos y bajos, sala, saleta, cuatro habitaciones, baño intercalado, cocina de gas. Precio: 55 pesos, informan: teléfono F-2134.
A1 17603 3-9 Mayo

POCITO 51
saleta, dos habitaciones, baño intercalado, cocina. Precio $30. Informan: F-2134.
A1 17604 3-9 Mayo

BELASCOAIN 66
alto, recibidor, sala, cinco habitaciones, baño intercalado, comedor al fondo, cocina de gas y carbón, cuarto y servicio de criados, lavadero de ropa. Precio $80. Informan: F-2134.
A1 17602 3-9 Mayo

VIRTUDES 144-A
altos, recibidor, sala, cinco habitaciones, dos baños intercalados, comedor al fondo, pantry, cocina de gas y carbón, cuarto y servicio de criados, lavadero de ropa. Precio $110.00. Informan: F-2134.
A1 17601 3-9 Mayo

NEPTUNO 216 altos, entre Marqués González y Oquendo, sala cuatro habitaciones, baño completo, cuarto y servicio criados, comedor corrido y cocina. Llaves bodega esquina Oquendo. Informes Habana 186. teléfono: M-1541.
A1 17858 4-11 Mayo

CONSULADO 98 piso 1º entre Colón y Trocadero, sala, comedor, tres habitaciones, baño, cuarto y servicio criados, cocina, muy fresca. Llave en los bajos. Informes Habana 186, teléfono M-1541.
A1 17857 4-11 Mayo

SE ALQUILA piso independiente, de casa moderna, primera planta, Suárez 107, tiene sala, tres habitaciones baño moderno intercalado, comedor y cocina. Precio $42. La llave en la bodega. Informan Telf. A-5540.
A1 17836 4-9 Mayo

CARLOS III-183
Casi esquina a Marqués González, con sala, 4 cuartos, baño moderno intercalado, cocina de gas y carbón, garage para dos máquinas, cuarto para chofer; precio $120. Informan U-3281.
A1 16841 28-8 Mayo

SAN LAZARO 98, bajos propios para familia de gusto, o profesional. Sala, comedor, tres cuartos, baño intercalado, hall. Informes: M-2863 y F-2124. Llave en los altos.
A1 16770 28-8 Mayo

SE ALQUILAN los bajos de la casa Corrales No. 15, compuesta de sala, comedor, dos habitaciones, servicios, cuarto de criados, servicio de criados y cocina. La llave e informes en Suárez No. 87. Telf. A-1888.
A1 16765 28-6 Mayo

ALQUILAMOS casas modernas bien situadas, próximas a Belascoaín de 30, 35, 40, 45, 60 pesos. Ferretería de Belascoaín y San Rafael. U-5215.
A1 16880 28-8 Mayo

SE ALQUILAN. Infanta 103 y 115, dos casas altas, 3 y 4 cuartos, respectivamente, sala, comedor, baño intercalado, cuarto servicios criados. Informan: Telf. I-1116.
A1 17386 2-16 Mayo

SE ALQUILA propia para inquilinato la casa Vigía 11, con seis habitaciones y un departamento con comedor, dos cuartos y cocina.
A1 17350 2-6 Mayo

EN TREINTA pesos Llinás 2, sala, comedor, tres cuartos y buen patio, La llave en el cuatro.
A1 17720 4-7 Mayo

ALQUILASE estupendo primer piso, construcción moderna, sala, saleta, tres habitaciones, baño intercalado, comedor, cocina gas. Víctor Muñoz 14. Precio $35. Informan Cuba 90. A-7636.
A1 1774 4-11 Mayo

SE ALQUILAN los frescos altos de San José 93-B, entre Belascoaín y Lucena, compuestos de sala, comedor, tres habitaciones, cocina, baño y habitación con servicios de criados. Informan, Belascoaín 48. Ferretería "Capitolio".
A1 17800 4-12 Mayo

ALQUILO la casa Marina 10, portal, sala, comedor, tres cuartos, cocina, servicios sanitarios y patio, llaves en la bodega de al lado. Informan: García Tuñón, Aguiar y Muralla, teléfono A-8786.
A1 17827 4-7 Mayo

EN $50 alquilo la casa Freyre de Andrade esquina a 25, detrás del Edificio Carreño. Llave en frente, taller de Lusso. Informan: García Tuñón, Aguiar y Muralla, A-8786.
A1 17826 4-7 Mayo

SE ALQUILA piso independiente casa moderna, primera planta, derecha, en San Miguel número 59. Tiene sala, tres habitaciones, baño moderno, intercalado, comedor y cocina. Precio 43 pesos. La llave bodega esquina San Nicolás. Informan: Telf. A-5540.
A1 17844 4-8 Mayo

VILLEGAS 111, se alquila primero, segundo piso, fabricación moderna sala, recibidor, cuatro habitaciones, comedor, cocina gas, baño intercalado con dos servicios. informan, A-9745.
A1 16675 27 my 12

PROPIA PARA CASA de Huéspedes, oficina o sociedad, se alquilan los frescos y bien situados bajos de Consulado 124 esquina a Animas, compuestos de sala, comedor, siete habitaciones con vista a las calles de Consulado y Animas; con pisos de mármol y espaciosos pasillos, delante de las mismas y tres habitaciones interiores con sus servicios sanitarios y agua corriente en todas las habitaciones, espacioso salón al fondo y cuarto y servicio para criados. Informan al lado, en los altos del número 126, Sr. Francisco Torres.
A1 16858 28-8 Mayo

GERVASIO 155, a cuadra y media de Reina y dos de Belascoaín. Preciosos bajos, recién fabricados, sala, comedor, dos habitaciones, baño intercalado, 34 pesos. Llave bodega esquina a Estrella.
A1 18019 5-7 Mayo

SE ALQUILA una accesoria en Aguila entre Malecón y San Lázaro. Informan en la bodega.
A1 17330 1 my 8

SE ALQUILA MUY BARATA
La casa calle 27 No. 5, a una cuadra de Marina, altos, compuesta de recibidor, sala, tres cuartos, baño completo, comedor, cocina, dos cuartos en la azotea y servicios de criados. Las llaves en frente, No. 2. Informa el Dr. Mario B. de Rojas. Teléfonos A-2594 y A-5205.
A1 17422 2-9 Mayo

ALEJANDRO Ramírez 4 entre Calzada Jesús del Monte y Omoa, frente al costado Quinta Dependientes. Alquilo modernos altos, $30. Sala, recibidor, dos habitaciones, comedor, baño intercalado, cocina. Llaves, señor Cecilio. Omoa 81. M-1241.
A1 17337 1 may 6

SE ALQUILA el primer piso alto de la casa Luz número 16, esquina a Habana, compuesto de tres habitaciones, sala y sus correspondientes servicios, la llave en la bodega de la esquina. Informan en la misma.
A1 17242 30 my 6

PISO moderno, ventilado, se alquila en la calle Cienfuegos número 20. Informan en los bajos.
A1 16706 27 my 7

OQUENDO 3-C
altos y bajos, sala, saleta, cinco habitaciones, comedor, cocina de gas y carbón, lavadero de ropas. Precio: 55 y 60 pesos. Informan: F-2134.
A1 17600 3-9 Mayo

LOS BAJOS MAS MODERNOS DE LA HABANA, CON 2 y 3 CUARTOS, $15 y $18.
Se alquilan calle de Justicia esquina Arango, a una cuadra de los tranvías y guaguas, de la Calzada de Concha, al lado bajos con sala, comedor, cuatro cuartos, baño intercalado y uno de criado, en $30.00. Llaves bodega esquina.
A1 17583 3-10 Mayo

VIVA FRESCO y barato, Hospital 67 al costado de Emergencias, casitas de sala, cuarto, comedorcito, cocina y servicio con agua y luz independiente desde $15 a $20 altas y bajas. Informan Hospital 71 altos.
A1 17613 3-6 Mayo

ALQUILO San Miguel 308 altos, esquina, preciosos con todos los adelantos, rodeado chalets, sala, comedor, tres habitaciones, baño intercalado, cuarto servicio criados, llave bodega. M-4260.
A1 17610 3-7 Mayo

ALQUILO altos de Ayesterán 8. esquina Bruzón, moderno baño intercalado, terraza, sala, saleta, tres cuartos frescos, claros, hay que verlos. José Fernández, Telf. M-5274.
A1 18023 5-13 Mayo

NEPTUNO 182, altos, entre Gervasio y Belascoaín, con sala, saleta, cinco habitaciones, comedor al fondo y baño intercalado. Alquiler módico. Informan en los bajos.
A1 17639 3-7 Mayo

SE ALQUILAN los altos de Misión número 77, con sala, comedor, dos cuartos, cocina y demás servicios sanitarios. Informan en la bodega de la esquina.
A1 17704 3-8 Mayo

ALTOS modernos y amplios se alquilan en Gervasio 35 y 35-A. La llave en los bajos. Tienen cuatro habitaciones, sala, saleta, corredor, baños para familia y criados y cuarto criados.
A1 17762 4-9 Mayo

SE ALQUILAN los altos de Aramburo 21, frente al Parque Trillo, amplios, frescos y saludables. Informan en "La Emperatriz", San Rafael 36. Teléfono A-3040. Las llaves la encargada, en los bajos.
A1 16995 29-7 Mayo

SE ALQUILAN los bajos de la casa Amistad 83-A, entre San José y Barcelona, propia para cualquier industria o almacén; alquiler a la altura de la situación. Informan en "La Emperatriz". San Rafael 36. Teléfono A-3040. Las llaves en los altos.
A1 16994 29-7 Mayo

EN 27 PESOS, se alquilan las cómodas y ventiladas casas calle Agustín Alvarez números 2 y 31, entre Marqués González y Oquendo, a dos cuadras de Belascoaín y a una del Nuevo Frontón, acabadas de pintar, compuestas de sala, saleta corrida, tres habitaciones, patio y demás servicios, vecindario de moralidad. Las llaves en el número 10. Informes: Consulado número 126, altos, señor Francisco Torres.
A1 16856 28-8 Mayo

ALQUILO modernos bajos, San Francisco 49, dos cuartos, sala, saleta, cocina gas, entre Valle y San José teléfono X-2748.
A1 17295 1 my 7

AGUIAR 112, se alquila primer piso, sala, hall, comedor, cinco cuartos, baño, cocina, cuarto y servicios de criados. Informan, teléfono U-1564.
A1 17238 30 my 7

PRADO 11, moderno, primer piso, se alquila, con sala, recibidor, cuatro cuartos, comedor al fondo, galería, baño intercalado completo, cocina y servicios criados, rebajados a $85. Verlos de 2 a 5 tarde. Informes señor Manteca. Cuba 76.
A1 16982 29-7 Mayo

TENIENTE REY NUM. 57, 2o.
Alquilo hermosa y fresca casa con tres habitaciones, sala, saleta, comedor, baño, cocina, cuarto de criados, baño y servicio de criados. Precio de situación. Informes, Muralla 107. A-3390.
A1 16955 29-7 Mayo

ALQUILO cómodas casas. Desague 53, 67, entre Oquendo y Franco, sala, comedor, dos buenos cuartos, baño, patio, cocina, baratísimas. Llaves: Franco A, casi esquina Desague.
A1 17623 3-8 Mayo

ALTOS rebajados, Neptuno 230, entre Hospital y Espada, sala, recibidor, cinco amplias habitaciones, baño intercalado, comedor grande, cocina gas, calentador, cuarto y servicio criados. U-5744.
A1 17127 30-7 Mayo

SE ALQUILA en Belascoaín 125, entre Reina y Estrella primer y tercer piso, acabado fabricar, con sala, comedor, tres habitaciones, baño intercalado con calentador y cocina gas. Está sin estrenar. Más informes: Manzana de Gómez, 240. Telf. A-4893.
A1 17202 30-7 Mayo

SE ALQUILA en Monserrate 119 altos modernos con sala, comedor, tres habitaciones, baño intercalado, cocina de gas, y calentador. Informan Manzana de Gómez 240. Telf. A-4893.
A1 17200 30-7 Mayo

SE ALQUILA en Santa Clara y Cuba un piso moderno, compuesto de sala, saleta, comedor, tres habitaciones, baño intercalado, cuarto y servicio de criados a precio módicos. Informan allí. Rodríguez y Compañía.
A1 17156 30-6 Mayo

SAN RAFAEL 167 ALTOS
sala, saleta, comedor corrido, cuatro cuartos grandes, baño intercalado, cuarto servicio criados, acera fresco, sombra, casa moderna, cerca Belascoaín. Informan bajos.
A1 17180 30-5 Mayo

CASAS nuevas, baratísimas, magníficas, desde veinticinco pesos. Calle Nueva Pilar esquina Manglar. Llaves. encargado en la misma casa. Altos. número cuatro Informes, teléfono F 2836.
A1 16699 27 my 12

SE ALQUILAN los altos y los bajos de las casas de Condesa 58 y 60. Informan Rayo 110. Telf. A-9743.
A1 16781 28-8 Mayo

SAN LAZARO 478, entre M. y N.; se alquila el alto compuesto de sala, recibidor, cuatro cuartos, baño intercalado, comedor, pantry, cocina, cuarto y servicio de criados. Precio $65.00 Informan Bufete de Arellano, M-3936.
A1 16279 25-9 Mayo.

SE ALQUILA en 30 pesos una casa con sala, dos cuartos, comedor y baño, agua fría y caliente. Príncipe 13 altos.
A1 16864 28-6 Mayo

MAZON 9 altos entre Neptuno y San Miguel moderno, con sala comedor, cuatro cuartos, baño intercalado, cocina y servicio para criada, la llave en la misma. Informan FO-2259.
A1 16992 29-9 Mayo

SE ALQUILA barta la casa San Joaquín 28 a media cuadra de Monte, con sala, comedor, dos cuartos. patio y cocina.
A1 17351 2-6 Mayo

EN 40 PESOS se alquilan los modernos y frescos altos de San José número 124, D., entre Lucena y Marqués González, compuestos de sala, comedor corrido, cuatro habitaciones, baño completo, intercalado, con abundante agua, por tener motor eléctrico para impulsarla, cuarto y servicio de criados. La llave en el número 124. D., bajos. Informes: Consulado 126, altos. Sr. Francisco Torres.
A1 16857 28-8 Mayo

ALQUILO San Rafael entre Belascoaín y Lucena primer piso, sala, saleta, 4 habitaciones, comedor gran tamaño, criados cocina de gas. Belascoaín 71. U-5215.
A1 16879 28-8 Mayo

ALQUILO Pajarito H, entre Clavel y Santa Marta, casa de sala, comedor, 2 cuartos, baños intercalado, barata, patio, lavadero. Informan altos. Telf. U-6917.
A1 16804 28-8 Mayo

SE ALQUILAN los bajos de Concordia 150-B, entre Oquendo y Soledad. Precio de situación. Llave e informes en la misma. Telf. A-9819.
A1 17984 5-10 Mayo

SE ALQUILA en San Lázaro 305, bajos y piso 1º modernos. Con hall, sala, gabinete, cuatro habitaciones, baño intercalado, comedor al fondo, cocina de gas y cuarto con servicio de criada. Informan: Manzana de Gómez 240. Telf. A-4893.
A1 17203 30-7 Mayo

SE ALQUILA espléndida casa acabada de fabricar Trocadero 7 casi esquina a Prado propia para profesional o modista. Llave en la esquina de Prado. Informes: A-9539 y M-2053.
A1 17433 2-7 Mayo

SE ALQUILA MUY BARATA
La casa calle 27 No. 5, a una cuadra de Marina, bajos, compuesta de recibidor, sala, tres cuartos, baño completo, comedor, cocina y cuarto y servicios de criados. Las llaves en frente, No. 2. Informan el Dr. Mario B. de Rojas. Teléfonos A-2594 y A-5205.
A1 17421 2-9 Mayo

PISO EN LA HABANA
SAN LAZARO, 299-A
sala, saleta comedor, cuatro cuartos, baño moderno $65.
THE TRUST COMPANY OF CUBA
Informes en el
Departamento de Bienes
Obispo 53. M-6971
A1 17752 4-9 Mayo

CASA MODERNA, 30 PESOS
Infanta 18, primer piso, dos habitaciones, sala, comedor, cocina, magnífico baño, limpieza escalera y basura. Edificio Artigas.
A1 17946 4 my 7

HOSPITAL 61, Bajos
Se alquila moderna y fresca casa con sala, saleta, baño intercalado, tres cuartos, servicio criados y bonito patio. Para más informes, Telf. M-7981.
A1 17892 4 my 9

$35, MONTE 267 entre Carmen y Rastro, espléndido piso nuevo, sala, saleta, tres habitaciones, baño intercalado, comedor, cocina, calentador gas, servicio criados. Informes, llaves, Monte 319, Telf. A-6045.
A1 17958 4 my 6

ALQUILO casa, Concordia 137, entre Gervasio y Belascoaín, con sala, saleta, cuatro cuartos, baño completo, otro para criados, cocina gas y azotea. Precio, cincuenta pesos. Dueño, F-5290.
A1 17909 4 my 6

SE ALQUILA Estrella número 79, segunda planta, consta de cinco hermosas habitaciones, magnífico baño intercalado, recibidor, sala, comedor y habitación y baño para el servicio. Precio de situación. La llave en la tercera planta. Informa, L. Aguilera, teléfono A-7251.
A1 17809 4 my 11

ALQUILASE, bajos, Pocito 25 entre Marqués González y Oquendo, sala, saleta, amplias; tres cuartos, baño moderno, patio hermoso, agua siempre, precio rebajado. Llave en la misma. Telf. I-7354.
A1 17931 4 my 7

SE ALQUILA la hermosa planta alta, Aramburo 12, entre Neptuno y Concordia, toda decorada, con espaciosa sala, recibidor, tres buenas habitaciones, gran baño intercalado, comedor, cocina de gas y calentador, cuarto y servicio de criados y agua abundancia. Informan, Aramburo 8-10. Teléfono U-4822.
A1 17933 4 my 7

SE ALQUILA la hermosa planta alta, Hospital 9, a media cuadra de Neptuno, toda decorada, con gran sala y saleta, tres grandes habitaciones y una alta, baño intercalado, cocina de gas y calentador y agua abundante. Informan, Aramburo 8-10. Teléfono U-4822.
A1 17934 4 my 7

SE ALQUILAN los modernos y hermosos altos de San Raafel número 106 compuestos de sala, reibidor, comedor corrido, cinco hermosas habitaciones, baño intercalado, cuarto y servicio de criados. Informan, teléfono A-1882. Campanario número 224.
A1 17944 4 my 7

EN ZANJA 54 esquina a Lealtad, se alquila un primer piso, casa moderna. Informes y llaves, bodega. Teléfono M-6202.
A1 17903 4 my 6

NEPTUNO 107, segundo piso, entre Campanario y Lealtad, sala, comedor, cocina, 5 cuartos, 2 baños, $50. 2 meses en fondo. La llave en la misma.
A1 17738 4-10 Mayo

LA CASA Florida 25, entre Misión y Esperanza, con sala, y siete habitaciones en precio módico. Informes por el teléfono X-3504.
A1 17721 4-12 Mayo

SE ALQUILA una accesoria en Jesús Peregrino y Santiago, Precio de situación. Informan: Telf. U-1157.
A1 17850 4-10 Mayo

SE ALQUILA Estrella 257 altos y bajos, entre Infanta y Ayesterán, tiene sala, comedor, tres cuartos, cocina y baño. Informan: Luis González. Telf. U-1157.
A1 17853 4-10 Mayo

OBRAPIA 39, por Habana, se alquila segundo piso. Sala, comedor, tres habitaciones, baño intercalado, agua abundante. Llaves e informes en el bar. Telf. A-6161.
A1 17834 4-9 Mayo

SAN LAZARO 193, esquina Lealtad, se alquila segundo y tercer piso. Sala, comedor, tres habitaciones, baño intercalado, agua abundante, precio situación. Llaves, bodega. Informes: A-6161.
A1 17835 4-9 Mayo

SE ALQUILA Empedrado 56, tercer piso, Sala, comedor, dos habitaciones, baño intercalado, agua abundante. Llaves bodega. Informes: Bar El Gallo. Teléfono A-6161.
A1 17833 4-9 Mayo

SE ALQUILAN altos, Antón Recio 73 entre Vives y Puerta Cerrada, sala, tres cuartos, comedor, llave en la bodega.
A1 17803 4 my 7

ESPLENDIDO principal, con sala, comedor, tres hermosas habitaciones, baño, cuarto y servicio criados, todo decorado, con todos los detalles de lujos y comodidades. Neptuno 216 esquina a Soledad. F-4779.
A1 17881 4 my 8

SAN RAFAEL 152, altos, cerca Belascoaín, modernos altos con balcón, sala, saleta, tres habitaciones, cuarto de baño y una habitación con baño en la azotea, muy rebajada.
A1 17889 4 my 7

PRADO
Se alquila Prado 102 esquina a Virtudes, edificio de tres plantas lugar donde estuvo el famoso hotel El Cerezano, útil para cualquier giro, exposición u oficina. Se informa en el mismo, 9 a 11, 3 a 6.
A1 17784 4-5 Mayo

ALQUILER REAJUSTADO
Montoro 20, (ensache de la Habana) magnífico lugar. Alquilo el piso alto, con sala, recibidor, cuatro cuartos corridos, comedor al fondo, hall, baño intercalado completo, cocina gas con calentador, servicios criados y su terraza, todo moderno. Las llaves en el bajo. Informes Sr. Manteca Cuba 76.
A1 16986 29-7 Mayo

LINDERO 24 entre Díaz Blanco y Chávez. Una cuadra Cuatro Caminos. Alquilo modernas casas interiores, independientes, con luz, desde $12. Sala, cuarto, hall, cocina, baño, patio. Llaves, señor Manuel García. Apartamento número 10. Informes, M-1241.
A1 17955 4 my 11

CIENFUEGOS 23, alquilo los bonitos cómodos, frescos bajos, en 35 pesos, con sala, comedor, dos cuartos buen baño, llave bodega. Informan: Bernaza 23. tintorería.
A1 18036 5-9 Mayo

ALTOS San Joaquín 52, cerca de la Calzada. Se alquilan estos hermosos altos, muy frescos, modernos, compuestos de sala, saleta, comedor, 3 habitaciones, baño intercalado. La llave en los bajos. Informes: teléfono A-4686.
A1 18048 5-13 Mayo

ANIMAS 137
(Bajos) sala, saleta y tres cuartos, $35.00.

CARDENAS 15
(Altos) sala, saleta, tres cuartos y uno muy cómodo, en la azotea $38.00 Informan en la peletería "La Horma Grande" **Aguila 213.**
A1 18101 5-10 Mayo

A-2. Vedado y Príncipe.

SE ALQUILAN modernos y cómodos altos, 4 núm. 15 esquina a 11, teléfono 3869.
A2 16824 28-6 Mayo

CALLE 23 No. 433
Entre 6 y 8, Vedado. Se alquila el hermoso piso alto de esta moderna casa, compuesto de sala, saleta, dos comedores, siete dormitorios, dos baños intercalados, gran cocina, dos cuartos y servicio de criados, garage para una máquina y entrada independiente para el servicio. Las llaves en el piso bajo. Informes, San Pedro número 6. teléfono A-9619.
13177 16493 26 my

VEDADO, alquilo casa calle 10 número 210, entre 21 y 23, a la brisa, sala, saleta corrida, cuatro cuartos, patio, traspatio, doble servicio. $50. Informes y llave en el 208.
A2 16547 27-7 Mayo

ENTRADA VEDADO, casi esquina L. frente Parque. Alquilo amplia, fresca casa, moderna. Cinco cuartos, baño intercalado, cocina gas-carbón, demás comodidades. Informan F-2124. Llave L. 106.
A2 16553 27-7 Mayo

VEDADO. Se alquila la espléndida casa de una planta, calle M. 35 entre 19 y 21, con garages y demás comodidades, informes al lado No. 37.
A2 16132 24-9 Mayo.

ESPACIOSOS ALTOS
Alquilo los altos de 2 No. 3 (Vedado) muy ventilados con portal corrido (costados y frente) con todas comodidades modernas. Precio muy módico. Llaves en el bajo. Informes señor Manteca. Cuba 76.
A2 16983 29-7 Mayo

CALZADA Y DOS, (Vedado) Edificio Martí, alquilo en el primer piso, la casa apartamento No. 7 por Calzada; con sala, recibidor, cuatro cuartos, comedor al fondo, baño intercalado completo, cuarto servicios criados. Todo moderno, amplio. Preco rebajado. Verlos en la misma de 9 a 12. Informes Sr. Manteca. Cuba 76.
A2 16984 29-7 Mayo

FRENTE al Vedado Tennis. 5a. 118 esquina a 12, terraza, sala, recibidor, gabinete, tres habitaciones, baño intercalado, cuarto servicio criada, comedor etc, moderna, muy fresca. F-3411.
A2 17151 30-6 Mayo

SE ALQUILA en el Vedado calle Paseo esquina a 19 chalet moderno, con sala, hall, recibidor, comedor, cocina y servicios en los bajos y seis habitaciones, 2 baños intercalados, terraza y cuartos de criados en los altos. Más informes Manzana de Gómez 240. Telf. A-4893.
A2 17204 30-7 Mayo

VEDADO. Se alquila la casa calle M, casi esquina 17 (entrada por 17) sala, comedor, 5 habitaciones, servicio criados, buen patio. Informan M, número 160 altos.
A2 17197 30-9 Mayo

ALQUILO ALTOS calle M, número tres, casi esquina Calzada: sala, recibidor, comedor, cuatro habitaciones, cuarto criados, moderna, decorada; dos baños; $50.00. Informan. FO-2373. Cocina, calentador gas.
A2 16659 27 my 7

VEDADO: se alquila la planta alta de la casa calle 20 número 19, entre 15 y 17, compuesta de portal, sala, cuatro cuartos, baño intercalado, hall, comedor, pantry, cocina, cuatro y servicio de criados. Precio: $50,00. Informan Bufete de Arellano, M-3936.
A2 16281 25-9 Mayo

VEDADO. Se alquila casa esquina C y 27. Jardín, sala, portal, galería, tres cuartos, comedor, pantry, magnífico baño, garage, cocina, cuartos, servicios criados. Muy ventilada. La llave al lado. 264.
A2 17327 1 my 6

VEDADO. Se alquila, calle 22 número 5, entre 11 y 13, casa nueva, con sala, tres habitaciones, doble servicio y todo lo demás necesario.
A2 17557 2 my 10

EDIFICIO TAVEL, 21 Y C.
Se alquilan casas con sala, comedor, cocina y baño, con dos y tres y cuatro habitaciones; otra con sala, cuarto, cocina y baño. F-6252 y U-1710.
A2 14483 13-13 May.

SE ALQUILAN en H. entre 15 y 17 un chalet con tres cuartos, dos de criados y garage, en 15 entre H. e I. un piso bajo y otro alto, con cuatro cuartos y de criado, todos modernos. Informan H. 144.
A2 16176 24-9 Mayo.

SE ALQUILAN los altos de la casa calle I entre Calzada y 9 con sala, saleta, cinco cuartos, dos baños, garage etc, Informan F-2115, tres cuartos de criados con su servicio.
A2 17373 2-8 Mayo

CASA de madera, muy fresca, portal, sala, dos habitaciones, comedor, cocina, servicios sanitarios y traspatio. Calle I núm. 224 entre 23 y 25. Precio $20.00.
A2 17374 2-8 Mayo

SE ALQUILA la planta baja de la casa K. esquina a 11, con cinco cuartos, dos baños, sala, saleta, comedor, pantry, cocina, dos cuartos criados, garage. Telf. F-2115.
A2 17371 2-8 Mayo

CALLE K, entre 21 y 23, Vedado, alquilo casitas frente calle, sala, comedor, cuarto, baño completo, cocina, precioso decorado, acera brisa, precio situación, casa nueva.
A2 17364 2-8 Mayo

SE ALQUILAN los hermosos y ventilados altos de Paseo núm. 25. Pueden verse de 2.30 a 6 p.m., y los de Paseo esquina a 23, con grandes comodidades. Informes: locería La República. Teléfono A-1796.
A2 16927 28—13 My.

EN 40 PESOS se alquilan los modernos y frescos altos de Diez número 199, entre 19 y 21. Vedado, y los altos de la esquina de Diez y Veintiuno, en 50 pesos, compuestos de sala, saleta corrida, tres habitaciones, baño completo intercalado, calentador y servicios para criados. Las llaves en la misma. Informes: Consulado número 126 altos. Sr. Francisco Torres.
A2 16855 28-8 Mayo

VEDADO, 5 ENTRE 4 Y 6
Dos pisos, cuatro habitaciones, lo más fresco, todas comodidades, cocina de gas. Llave all íinforman, A-2814.
A2 17395 2 my 9

VEDADO, se alquila una espaciosa casa, calle 13 número 22 entre J y K, frente a Línea.
A2 17886 4 my 12

FRENTE a la parroquia y La Salle, se alquila D y Once, con cinco dormitorios y garage. A-7625, de 3 a 5.
A2 17891 4 my 7

21 ESQUINA a Baños. Altos modernos, cuatro habitaciones, sala, recibidor, dos baños completos, comedor, terraza, pantry, cocina, cuarto, servicio y entrada independiente de criados. Con o sin garage. Informan. F-4040.
A2 17860 4 my 10

VEDADO, AMPLIA Y MODERNA CASA, J No. 186 ENTRE 19 Y 21
Compuesta de sala, saleta, hall, seis cuartos, tres baños, comedor, pantry, cocina, despensa, garage para dos automóviles y dos cuartos de criados. Renta $140. Informes, M y 13, teléfono F-3149.
A2 17899 4 my 11

CASA alta moderna, 25 347 entre A. y Paseo, 3 cuartos baño, intercalado, cuarto servicio criados, verse 3 a 5. Informes F-3646.
A2 17385 2-11 Mayo

SE ALQUILAN los bajos de Línea 108 esquina a seis, Vedado, portal recibidor, hall, sala, seis habitaciones de familia, dos baños intercalados, comedor, pantry, cocina, dos cuartos criados con servicio, garage con 2 cuartos y servicios de chauffeur. Precio $125,00. Informes A-1043. Las llaves en Línea 110-B.
A2 17178 30-8 Mayo

VEDADO, calle 27 número 271 entre A y B, se alquila un piso moderno, muy cómodo y ventilado. Llave en la misma.
A2 17232 30 my 8

SE ALQUILAN los ventilados altos de la casa Línea esquina a A, compuestos de portal, living-room, seis cuartos, dos baños intercalados, recibidor, hall, comedor, dos cuartos y servicios de criados, cocina, pantry y garage. Informan. M-1510 y FO-2294.
A2 17116 29 my 6

LINEA 113 (ALTOS)
entre J. y K. sala, recibidor, cinco habitaciones, baño intercalado al fondo, pantry, cocina de gas y carbón, cuarto y servicios de criados, lavadero de ropa. Precio: 120 pesos. Informan: F-2134.
A2 17599 3-9 Mayo

VEDADO. Cuatro 203 entre 23 y 25. Sala, hall, tres cuartos, comedor al fondo, baño completo, cuarto y servicio de criados y cocina. La llave, bodega esquina 23. Informan, 19 número 390 entre 2 y 4.
A2 17709 3 my 7

VEDADO, alquilo K 191 y 193, altos, entre 21 y 19. Recién pintados. Terraza, sala, recibidor, cuatro cuartos, comedor al fondo, baño, gas, cuarto y servicio para criados. Llave en la misma. Alquiler, $60. Informes. F-2040, F-1047.
A2 17517 2-12 Mayo

SE ALQUILA 23 No. 311, entre B. y C. primer piso alto, Vedado, con recibidor, sala, saleta, biblioteca, sala de música, siete cuartos con tres baños intercalados de familia. hall, gran comedor, pantry, cocina, cuarto y baño criados, cuarto costura, garage, cuarto chauffeur. Informan: teléfono F-5591.
A2 17976 5-15 Mayo

CALLE B, esquina 19 altos, terraza, sala, seis cuartos, comedor, baño intercalado, calentador, cocina gas, servicio. Llave bajos. Informes: Habana 186. M-1541. F-1795.
A2 17977 5-10 Mayo

ALQUILO los altos 12 número 160 entre 15 y 17. Vedado, sala, comedor, cinco cuartos, baño, cocina y cuarto de criados con servicios. F-5916.
A2 17527 2 my 7

BAÑOS 46 entre 19 y 21. Acera de la brisa, altos modernos, sala, recibidor, 4 cuartos, con closet, baño completo, hall, comedor, pantry, cocina, cuarto, servicio yentrada independiente de criados, con o sin garage. Informan, F-4040.
A2 17473 2-10 Mayo

SE ALQUILAN los altos de K. 168, entre 17 y 19, compuestos de terraza, sala, comedor, cocina, baño, cinco habitaciones grandes, cuarto y servicio criados. Informes K. 166, bajos.
A2 17400 2-9 Mayo

VEDADO. Alquilo casa nueva, jardín, portal, sala, comedor, dos cuartos, baño intercalado completo, agua caliente, cocina gas y patio, 5a. 76 entre A y B.
A2 17424 2-10 Mayo

SE ALQUILA un piso. Calle O número 8, Edificio Piloto. puede verse a todas horas. Informan en la misma. Teléfono F-4782.
A2 17911 4 my 9

CALLE 13 número 93 entre 12 y 14, Vedado: jardín, portal, recibidor, sala, seis cuartos, dos baños, hall, comedor, cocina, patio, traspatio, dos cuartos criados y servicios. Garage y cuarto chauffeur. Precio $120.00. Informan Bufete de Arellano, M-3639.
A2 16278 25-9 Mayo

H. NUMERO 227, entre 23 y 25. Modernos altos, sala, comedor, terraza, cuatro cuartos, baño intercalado, pantry, cuarto servicio criados. Informes: 25 núm. 268, entre D. y E.
A2 16641 27-12 Mayo

PISO ALTO para familia numerosa, calle 15 núm. 255 entre E. y F. seis cuartos, dos baños, sala, comedor, cocina, pantry, dos cuartos y servicio criados. Precio $70, Telf. F-6616.
A2 17198 30-9 Mayo

SE ALQUILAN los frescos y espaciosos altos de 9 núm. 38 entre F. y G. media cuadra de Línea, sala, saleta, comedor, cinco cuartos etc. teléfono FO-2215.
A2 17744 4-11 Mayo

SE ALQUILA, L y 11, segunda planta en lo más céntrico del Vedado, con vista al mar, consta de 5 hermosas habitaciones, baño intercalado, recibidor y sala, comedor, habitación y baño para el servicio y hermosa terraza. La llave en los bajos. Informa L. Aguilera, Teléf. A-7251.
A2 17807 4-11 Mayo

CALLE A. No. 264 altos entre 27 y 29. Sala, comedor, 4 habitaciones, garage etc. Informan 2 núm. 8. Teléfono F- 1173. Llaves en la bodega.

CALLE 19 No. 263 bajos entre D. y E. sala, comedor, 3 habitaciones, garage etc. Informan 2 No. 8, teléfono F-1173. Llaves en la bodega.
A2 17824 4-8 Mayo

CALLE VEINTINUEVE entre B. y C. Se alquilan estos modernos altos "Villa Dulce María" cinco cuartos, baño intercalado, cocina gas. etc. Con garage $80.00 y sin él, $65.00. Informan en San Ignacio No. 33. teléfono A-2766.
A2 17812 4-14 Mayo

27 NUMERO 425, entre 4 y 6. Vedado, se alquila piso alto: 4 cuartos, porch, garage, etc. Informes, Fomento y Fabricación, M-7245.
A2 17810 4-11 Mayo

CALLE 23 No. 406 esquina a 4; sala, recibidor, siete habitaciones, tres baños, comedor, cocina, cuarto de criados y garage para dos máquinas, más cinco habitaciones y dos baños en los altos, puede verse de 2 a 5. Informes Habana 186, Telf. M-1541.
A2 17856 4-11 Mayo

F NUMERO 266, bajos, sala, ocho habitaciones, tres baños, garage. Llave misma casa. Informan, M-6263, A-4358.
A2 17253 30 my 8

CALLE 27 número 378, altos, entre 2 y 4, sala, recibidor, cinco cuartos, dos baños intercalados, calentador, saleta, cocina, servicio criados, llave, bajos. Informes, Habana 186, altos. Telf. M-1541, F-1795.
A2 17257 1 my 6

VEDADO, B. núm. 3, Se alquila un alto con terraza, sala, saleta, 4 habitaciones, baño completo, servicio y cuarto de criados, cocina de gas y agua caliente. La llave en el 7. $45.
A2 17343 2-8 Mayo

HERMOSA casa de una planta, calle K. núm. 186, entre 19 y 21. Llave informes K. núm. 150, entre 15 y 17. Telf. F-5536.
A2 17453 2 7 Mayo

27 ENTRE F y Baños altos a la brisa, sala comedor, tres habitaciones baño intercalado cocina, servicio de criados, garage, la llave e informan al doblar F-250. Teléfono F-2006.
A2 17488 2-11.

VEDADO calle 15 No. 483 entre 26 y 28. Se alquila casa, sala cuatro cuartos, baño intercalado, comedor al fondo, cocina, cuarto y servicio de criados, pintada en colores, $26, otra sala, dos cuartos, comedor, cocina y cuarto de baño, $17, modernas. Informes Telf. F-1183.
A2 17048 29-9 Mayo

VEDADO 17 419 altos, entre 4 y 6. Alquilo un precioso departamento de dos habitaciones con baño, toda asistencia, excelente comida, es casa familia, precio módico.
A2 17401 2-7 Mayo

VEDADO. Se alquilan los altos calle 15 núm. 198 entre G y H. con todas sus comodidades. Razón H. número 138 esquina a 15.
A2 17414 2-9 Mayo

SE ALQUILAN los altos 21 número 3 entre M. y N. compuestos de sala, comedor, cinco cuartos, dos baños. Informes teléfono F-4741.
A2 17438 2-8 Mayo

VEDADO. Alquilo fresquísimos altos amueblados, $165, con todo lo necesario, B-87 entre 9 y 11. Informes: F-4283. No importa el tiempo que sea.
A2 18017 5-13 Mayo

VEDADO. Alquilo hermosa y fresca casa $75, B-87 entre 9 y 11, media cuadra colegio La Salle, informes: F-4283. Llave en el alto.
A2 18013 5-15 Mayo

VEDADO. 15 337 entre A y B, alquilo casa jardín, portal, sala, comedor, cuatro cuartos y demás servicios. Puede verse de 2 a 5 p. m.
A2 18041 5-15 mayo

ESPACIOSOS altos Calzada 169 entre J. e I, terraza, recibidor, sala, 4 habitaciones grandes, dos pequeños baños modernos, saleta, demás servicios. F-5469. Rebajados.
A2 18050 5-10 Mayo

ALQUILO moderna casa chica, bajos, jardín portal, sala, 2 habitaciones, baño y cocina $20, calle 24 entre 25 y 27 Vedado, casa rústica.
A2 18104 5-8 Mayo

ALQUILO moderna casa de altos, 4 dormitorios, hall, baño, cocina etc, cuarto servicio de criados. bien situada, calle D. No. 167 entre 19 y 17, Vedado.
A2 18103 5-8 Mayo

VEDADO
Se alquilan los espaciosos altos de la calle B y 21, compuestos de sala, comedor, 4 cuartos, baño intercalado, cocina, cuarto criado y servicio. Informan en la bodega.
A2 16649 27-10 Mayo

SE ALQUILAN casitas independientes (altos y bajos) con sala, comedor, dos amplias habitaciones, cocina y baño, en $14, $15, y $16; mensuales. Pasaje Vega, calle 15 entre 18 y 20, Vedado.
A2 17435 2-7 Mayo

SE ALQUILA una casa en la calle 25 número 365 entre Paseo y 2, Vedado, amplia y cómoda y una habitación en el 367 a señora o señorita de moralidad.
A2 17043 29-9 Mayo

A-3. Cerro y Palatino.

DOMINGUEZ 3
Se alquilan casa con portal, zaguán, sala, comedor, cocina y baño, cinco cuartos bajos y dos altos, con baño, $60. Teléfono U-1710 y F-1215.
A3 14484 13-13 May.

SE ALQUILA casa muy amplia, sala, comedor, 4 cuartos, cocina grande, calentador de carbón, patio y traspatio en $25.00. Paniagua 5-F, entre Infanta y Empresa, Reparto Las Cañas, Cerro.
A3 16951 29-7 Mayo

SE ALQUILA en la Calzada del Cerro 440, (E) tres cuadras de esquina de Tejas, lujosos y ventilados altos, con limpieza de escalera. Informan A-2647.
A3 16606 27-13 Mayo

ALQUILANSE en $25.00 Esperanza 71 Palatino, portal, sala, dos habitaciones, comedor, baño, cocina y patio, la llave en la bodega. Informes teléfono A-6758.
A3 16586 27-7 Mayo

CERRO. Alquilo casa Salvador 19½ entre Chaple y Moreno, sala, saleta, 3 cuartos, baño, una cuadra del tranvía. Informan Omoa 20-A Sra. Pilar. A-2922.
A3 17026 29-7 Mayo

SE ALQUILA los modernos altos Calzada Cerro 713 esquina a la Rosa $30, tres cuartos, sala, saleta. baño intercalado. Informan Corrales 30. teléfono A-1971.
A3 16761 28-8 Mayo

SE ALQUILA la casa Cerro 521, próxima a la esquina de Tejas. Precio de situación. Informan en la misma.
A3 17185 30 6 Mayo

SE ALQUILA una casa en el mejor lugar del Cerro, La Rosa y Santa Catalina, con sala, comedor, 2 cuartos, buen batio, cocina y baño. Informan: I-6349.
A3 17469 2-8 Mayo

DOS CASAS BARATISIMAS
y modernas $20, con sala, comedor, 3 cuartos, San Cristóbal 16, bajos y altos, esquina a Prensa, una cuadra paradero tranvías del Cerro. Llaves: bodega de esquina. Dueño: Daoiz 15. Telf. I-6898.
A3 17222 30-6 Mayo

CHALET compuesto de portal, sala, recibidor, comedor, cuatro cuartos, baño intercalado, hall, cocina, cuarto criados, baño, garage, calle Domínguez núm. 17-E, esquina Falgueras. Llave casita al fondo núm. 17. Informan: I-3368.
A3 17227 30-6 Mayo

CERRO, calle Santa Catalina 1½ portal, sala, comedor, tres cuartos, baño, cocina. Llave al lado 1¾. Informan Telf. I-3368.
A3 17228 30-6 Mayo

ZEQUEIRA 52 A, altos, modernos. Sala, comedor, tres cuartos, baño intercalado, cocina de gas. Informes, M-2863, F-2124. Llave en la bodega.
A3 17275 1 my 11

EN LA ROSA y Mariano, Cerro, al lado del paradero de Tulipán, se alquila una casa de construcción moderna, sala, comedor, cuatro cuartos con baño intercalado, cocina y servicio criados. Informe I-4443.
A3 17597 2-6 Mayo

EN LO MEJOR del Cerro, se alquila una casa muy ventilada, compuesta de sala, comedor, 2 habitaciones, cocina y servicios modernos en San José núm. 2 altos, entre Santo Tomás y San Salvador, la llave al lado, informan: M-5097.
A3 17782 4-9 Mayo

SE ALQUILA en $30, casa con sala, saleta, 3 cuartos, comedor, cocina, baño, dos patios, portal, Prensa 29, Cerro, una cuadra de la Calzada. Informan. U-4352.
A3 17628 3-12 Mayo

ARZOBISPO 1 C. casi esquina a San Salvador, preciosa casita, compuesta de de hermosa sala y comedor, dos cuartos, baño moderno, con todo el confort, cocina con calentador de agua Precio reducidísimo. Informa Goizueta U-4606.
A3 17997 5-12 Mayo

SAN PABLO 42 (CERRO)
Se alquila casa moderna con sala, dos cuartos, baño intercalado, comedor, cocina, patio y entrada por el mismo si se desea la llave e informes en el 34 Fábrica de Fósforos La Central, teléfono A-4697.
A3 18057 5-9 Mayo

SANTA CATALINA 6 (CERRO)
Se alquila casa moderna con portal, sala, recibidor, tres cuartos, baño intercalado, comedor, cocina, cuarto y servicio de criados, patio y traspatio, la llave en el número 14 esquina Santa Catalina. Informes Telf. A-4697.
A3 18056 5-9 Mayo

A-4. Marianao y sus Repartos

REPARTO Almendares, frente Ursulinas, alquilo casitas independientes completas, jardín, sala, cuarto, servicios y patio. Precios: de 7 a 17 pesos. Informes: Encargado. Calle 13 esquina a 2. M-2863.
A4 16655 27-7 Mayo

SE ALQUILA barata la casa Pasaje A, número 6 entre 4 y 5 en la Ceiba con sala, cuatro cuartos y patio grande.
A4 17352 2-6 Mayo

SE ALQUILA chalet 40 pesos, sala, saleta, cuatro cuartos grandes, comedor, cocina, dos cuartos de baño completos, intercalados, garage y patios, también se vende calle 5 entre Avenida 5ª y 6ª Reparto Buenavista. Informes FO-2429.
A4 17735 4-7 Mayo

EN 25 PESOS se alquilan casas en la Calzada de la Playa, frente al asilo María Jaén, compuestas de sala, comedor, tres cuartos, baño intercalado, cocina, patio, portal y garage. Las llaves al lado, casa número 1. Informa, García Tuñón, Aguiar y Muralla, teléfono A-8786.
A4 17828 4-7 Mayo

SE ALQUILA el chalet Villa Conchita, calle Tercera entre Sexta y Octava, reparto La Sierra. Jardín, portal, hall, cuatro habitaciones, baño intercalado, comedor, pantry, garage, dos cuartos y baño de criados. Patio de frutales. Precio razonable. Llave en Tercera y Sexta. Informes, teléfono M-1464.
A4 17016 4-7 Mayo

MARIANO, Buena Vista. Alquilo lujoso chalet, con o sin muebles. siete dormitorios, tres baños, garage. gran jardín. FO-1663.
A4 16038 23 may 8

GENERAL LEE y Reina, Quemados Marianao, alquilo dos casas con cuatro cuartos altos, comedor. garage etc. Planta baja, acabada de construir. Informes: M-2863 y F-2124.
A4 17144 30-11 Mayo

NO TEMAN AL CALOR. Se alquila la casa 10 entre 1a. y 3a. Reparto Almendares, compuesta de sala, comedor y tres habitaciones, a tres cuadras del tranvía. $40. Informes, Joyería El Gallo. A-2738.
A4 17598 3-13 Mayo

MARIANAO. Alquilo casa moderna, portal, comedor, 2 cuartos, baño, Avenida 5a. entre 6 y 7, tranvía dos cuadras. "Playa" Buenavista. Neptuno 42, Café Díaz, M-4089.
A4 17406 2-10 Mayo

MARIANAO. Reparto Columbia. Se alquila casa moderna calle Buenavista entre Mendoza y Godínez, cerca colegios Belén y Candler. Portal, sala, saleta, tres cuartos, baño intercalado, comedor al fondo, cuarto criada, garage, agua abundante. La llave en la esquina Mendoza. Informan en Mercaderes 40; teléfono A-6164.
A4 17648 3-6 Mayo

SE ALQUILA la cómoda casa en lo mejor del reparto Almendares. calle E entre 14 y 16. Sala, 3 habitaciones. baño intercalado, comedor al fondo. garage, traspatio, jardín, portal, la llave al lado. Informan, Telf. U-1745.
A4 17875 4 my 7

CRUCERO de la Playa, Reparto Nicanor del Campo, calle 11 núm. 2 casa con sala, comedor, tres habitaciones, baño intercalado, servicio de criados y garage, la llave e informes en el número 18.
A4 17487 2-7 Mayo

A-5. J. del Monte y Víbora

VEA los ventilados y cómodos altos de la Peluquería Sigler, Cortina 42, entre Santa Catalina y Milagros, a media cuadra de la Línea de Santos Suárez. Agua abundante y aire por todas partes. 25 pesos.
A5 17037 29-9 Mayo

SE ALQUILA. Hermosa residencia en la Loma del Mazo, chalet Vista Hermosa, situado en la calle de Luz Caballero entre Carmen y Patrocinio, dos plantas con hermosas habitaciones y baños modernos, terraza con la mejor vista panorámica de la Habana, jardines y terraza artística, agua en abundancia, calentador para todo el servicio de la casa, garage para dos máquinas, cerca de los Colegios Lourdes y Maristas, se da contrato. Precios de situación. Informes en la misma. Teléfono I-1048. Puede verse de 2 a 5 p.m..
A5 J. I. R. Indf.

VIBORA. Alquilo Josefina 14 casi esquina a Primera, portal, sala saleta, tres cuartos, baño, agua abundante. Llave al lado. Más informes: A-5418.
A5 15865 22-7 Mayo.

ALQUILO chalet, Gertrudis 29, esquina Segunda, portal, sala, saleta, hall, 5 cuartos, garage, agua abundante. Llave al lado. Más informes, A-5418.
A5 16351 25-25 Mayo

MAGNIFICO LUGAR
A $30 Y $35
y cerca de todo, con espléndida vista. Alquilo primero y segundo piso, (muy ventilados) Calzada de Jesús del Monte 137. Sala y saleta grandes, cuatro cuartos, comedor al fondo, pasillos, baño intercalado completo, (lujo moderno) cocina gas, calentador y servicios criados, abundante agua. magníficos pisos. Informes en el 137-A segundo piso.
A5 16988 29-7 Mayo

ALQUILO casa Goicuría núm. 40 entre Luis Estévez y Estrada Palma, sala, tres cuartos, baño completo, comedor, cocina, calentador. cuarto y servicio criados, patio y traspatio, portal y jardín, la llave al lado, teléfono F-6062.
A5 17376 2-10 Mayo

SE ALQUILA una cuadra de la Calzada, casa con sala, comedor, tres cuartos y servicios. En la misma otra propia para matrimonio. Informes: Quiroga 14.
A5 17423 2-7 Mayo

ALQUILO espléndidos altos, calle Fomento 55 entre Arango y Municipio Jesús del Monte, con terraza, sala, saleta, 3 habitaciones, cuarto baño, cocina. Informan en el 2.
A5 17724 4-7 Mayo

SE ALQUILA una casita en Concejal Veiga entre Estrada Palma y Libertad, con portal, sala, saleta, dos cuartos, cocina, cuarto baño con aparatos sanitarios; se da barata. Informan en la misma el encargado. Teléfono A-3558.
A5 17195 30-6 Mayo

SE ALQUILA en lo más alto de la loma de Chaple, Luz número 8; un chalet todo decorado, compuesto de jardín, portal, sala, comedor, cinco habitaciones, dos baños, hall, garage, cuarto criados y servicio. Informan en el número 10.
A5 17529 2 my 9

MAGNIFICA residencia en Jesús del Monte 463 esquina a Altarriba, a dos cuadras de la Iglesia. Moderna, acabada de pintar, baños intercalados propia para dos familias o una acomodada. Entrada para criados, garage.
A5 17502 2-7 Mayo

SE ALQUILAN pisitos altos y bajos en la Avenida de Acosta 50, esquina a cuarta, se componen de sala, dos cuartos, baño intercalado, comedor y cocina, precio reajustado, 20 y 23 pesos. Informes, teléfono A-8503. Llaves en la bodega.
A5 17551 2 my 8

ALQUILO en la Víbora, calle Pocito 9 C, una casa moderna, a una cuadra de la calzada, tiene portal, sala, saleta, tres habitaciones, baño intercalado, cocina de gas, comedor al fondo, patio y traspatio, además una habitación para criados con sus servicios, precio $40, la llave en la bodega. Informan, Cárdenas número 62, altos, teléfono A-3269.
A5 17568 2 my 8

BARATISIMA. Alquilo Chaple 11 a la brisa, una cuadra del tranvía, jardín, portal, tres cuartos, abajo, dos arriba, terraza, patio cementado, informan I-1354.
A5 17461 2-6 Mayo

VIBORA. Se alquila Tejar 22, esquina Lawton, sala, comedor, dos cuartos, baño, cocina y patio. Informan Goicuría 1, teléfono I-3271.
A5 17589 3-6 Mayo

SE ALQUILA 25 pesos, casa, Avenida Acosta y Cortina, jardín, portal, sala, comedor, 3 cuartos, baño intercalado y calentador. Informa en la misma. Sr. Valdés.
A5 17419 2-16 Mayo

CORREA No. 5
A una cuadra de la Calzada. Fresca, cómoda y moderna casa, compuesta de sala, saleta, cuatro habitaciones, comedor, baño intercalado completo y cocina. Alquiler, $30. Informes, teléfonos A-9738 y F-3365. La llave el encargado, departamento D, bajos, interior.
A5 17283 1 my 7

ALQUILO altos Santa Catalina 61 esquina San Lázaro, Víbora, acabados fabricar, sala, recibidor, cuatro cuartos, baño completo intercalado, comedor al fondo, muy baratos. Informes, X-2043.
A5 17524 2 my 7

ALQUILO calle Armas entre San Francisco y Milagros, casa compuesta de sala, saleta, dos cuartos, comedor, baño intercalado completo y cocina. Informa: Luis González, teléfono U-1157.
A5 17849 4-16 Mayo

VIBORA, a la subida de la loma del Mazo, alquilo casa moderna. Portal, sala y saleta corrida, tres cuartos, comedor al fondo, baño intercalado, cuarto y servicios de criado, cocina de gas, patio y traspatio, agua abundante, a media cuadra del paradero de los tranvías. Patricinio 5. Precio, 50 pesos. Telfs. I-7788, I-2160.
A5 17776 4 my 9

ALQUILO casas modernas en el punto más fresco de Jesús del Monte, sala, saleta, tres habitaciones, baño intercalado, cocina, precio: 25 pesos. San Luis 25 entre Quiroga y Remedios.
A5 17938 4 my 7

SE ALQUILA en el punto más sano, alto y aristocrático de la Víbora. Calle de Luz y Norell, una cuadra de la calzada, un moderno y elegantísimo chalet, compuesto de cinco cuartos y dos para criados, sala, comedor, despacho, cocina, pantry, garage, baños para el servicio y dos magníficos de familia, precioso jardín, etc. Informa, doctor Vieta, I-1222.
A5 17515 2 my 6

GANGA, ALQUILO 20 PESOS
La ventilada casa, propia estación, sala, cuatro grandes habitaciones, al frente jardín; patio, traspatio, instalación sanitaria, agua corriente, dos cuadras tranvías. La llave, Octava 51 entre Avenida Acosta y Lagueruela, Lawton.
A5 17560 2 my 7

M.E.C.D. 2016

ALQUILERES

ALQUILANSE en $120.00 Patrocinio entre Strampes y Miguel de Figueroa, chalet, sala, recibidor, ocho habitaciones, cuatro espléndidos baños, comedor, cocina, sótano habitable para criados ,con sus servicios, terrazas, dos garaches y jardín. Llaves en frente. Informes A-6758
A5 16587 27-7 Mayo

ALQUILO casita madera propia para matrimonio muy ventilada con sala, cuarto, cocina, patio, servicios, luz y azotea 13 pesos. Informan Lacret letra I, entre Cortina y Figueroa.
A5 17988 5-15 Mayo

SE ALQUILA la fresca y amplia casa San Francisco 24. La llave en el 22. Informan: F-2647.
A5 18012 5-10 Mayo

A-6. Concha y Luyanó

ALQUILO Benavides 110 y 112 cerca Calzada Luyanó, portal, sala, recibidor, tres habitaciones grandes, comedor, baño intercalado, moderna, decorada. 30 pesos. Informan FO-2373
A6 16658 21-7 Mayo

SE ALQUILA
la casa Blanquizar No. 11 letra E., entre Calzada de Luyanó y Reglita. La llave en No. 13. Informan Villegas 80. Telf. A-7072.
A6 16522 27-12 Mayo

CASITAS BARATAS Y MODERNAS
$14. Alquilo con sala, cuarto, luz servicios y balcón independiente. Reforma esquina a Herrera altos, Luyanó. Informan en bodega de esquina. Dueño: Daoiz 15. Telf. I-6898.
A6 17221 30-6 Mayo

ALQUILO casa moderna, Luyanó 170 casi esquina Cueto, una planta, portal, sala, antesala, cinco habitaciones garage, servicio criados, patio, traspatio, llave al lado. Informes, Galiano 126, Siglo XX.
A6 17270 1 my

ROSA ENRIQUEZ y Pernas media cuadra tranvías Luyanó, alquilo, casa nueva, portal, sala, comedor, 2 habitaciones, baño completo, pantry, cocina, patio, pasillos, precio situación.
17365 2-8 Mayo

SE ALQUILA barata la casa Fábrica 19 en Luyanó con sala, comedor, dos cuartos todo grande, cocina y patio.
A6 17353 2-6 Mayo

ALQUILO casitas, Cueto 19 entre Arango y Municipio, a $14, dos cuartos grandes, cocina, baño, patio, luz, no falta agua. Informan, Municipio 15 B.
A6 17514 2 my 7

EN 35 PESOS. Benavides 21 entre Mangos y Remedios, media cuadra del tranvía de Luyanó, con portal, sala, tres habitaciones, baño intercalado, patio, traspatio, cuarto de criado con servicio, lugar alto, seco y fresco. Informan Telf. I-2396. La llave en casa al fondo.
A6 17506 2-6 Mayo

SE ALQUILA en la calle Velázquez casi esquina a Concha, una casa, sala, comedor, tres cuartos, cocina y baño. Informes Luis González. Teléfono U-1157.
A6 17855 4-10 Mayo

EN 25 PESOS se alquila moderna casa en la calle Herrera letra B. casi esquina a Guasabacoa, Luyanó, sala, tres cuartos, baño intercalado completo, cocina y comedor al fondo, la llave al fondo. Informan Telf. M-9702.
A6 17995 5-9 Mayo

SE ALQUILA una bonita casa Quinta, a 10 minutos de la Estación Central, propia para granja Informan Telf. U-1414. Durán.
A6 18096 5-11 Mayo

A-7. Sto. Suárez y Mendoza.

ALQUILO casa San Benigno 77. Sala, saleta, recibidor, cuatro habitaciones, baño, comedor, cocina, terraza, garage, lavandería, servicio criados, jardín, patio, traspatio. Telf. M-1921.
A7 16321 25-10 Mayo.

SE ALQUILAN los altos de General Lee No. 58 esquina a Pasaje Oeste, (Santos Suárez) compuestos de terraza ,sala, 2 grandes cuartos, comedor y baño completo, cocina y calentador, se da muy barata; la llave en la bodega, su dueño Monte 195. teléfono A-3305.
A7 16786 28-6 Mayo

ALQUILO Tamarindo 16, altos y 18 bajos, a media cuadra de la calzada, tres cuartos grandes con ventanas muy fresca, 35 pesos.
A7 17296 1 my 7

ALQUILO Tamarindo 7, a media cuadra de la calzada, cinco cuartos, sala, saleta, portal, servicio moderno patio con árboles, 40 pesos.
A7 17291 1 my

VIBORA, MENDOZA
Juan Delgado y Estrada Palma, frente a la línea de los carros, se alquila una hermosa casita propia para corta familia, su alquiler es de situación. Informan en la bodega. Teléfonos I-7589 y F-1482.
A7 17090 29 my 6

SE ALQUILAN las casas Libertad 37 y 39. Reparto Santos Suárez, portal, sala, tres cuartos, comedor, cuarto criado y servicio criado, precio. 30 pesos. Informan. M-9713.
A7 17542 2 my 6

LOS ALTOS de la casa Santa Emilia esquina a Mendoza en el barrio de Santos Suárez, a dos cuadras de los tranvías, con terraza a las dos calles, sala, cuatro cuartos, y demás servicios en precio módico. Informes por el teléfono X-3504.
A7 17722 4-12 Mayo

ALQUILO en Paz 36 entre Santos Suárez y Santa Emilia, preciosa casa moderna. Portal, vestíbulo, sala cerdada, recibidor, hall, cinco dormitorios, dos baños completos, comedor, pantry, comedor para niños, habitación y servicios de criados. Salón alto, garage y cuarto de baño para chófer. Precio, $110. Informan en la misma y en Paz número 9. Telf. X-3240.
A7 17900 4 my 6

SAN BERNARDINO 24 esquina a Serrano, a dos cuadras tranvías Santos Suárez, casitas modernas, con luz, cocina, $15, $16, $24. M-5172.
A7 17802 4 my 7

SE ALQUILA barata, en Santo Suárez, a media cuadra de este parque, la casa calle de Zapotes 9, con portal, sala, saleta, 8 cuartos, 2 patios, etc. Se puede ver de 12 a 5. El dueño vive en la Habana, Salud número 23. En esta casa pueden vivir tres familias, con entrada independiente.
A7 17930 4 my 7

REPARTO Mendoza, Víbora. Se alquila el chalet "Villa Blanca" y los altos de "Villa Angelita" con cinco y cuatro habitaciones y demás servicios con o sin garage, Santa Catalina paradero de los tranvías de Santos Suárez.
A7 17814 5-13 Mayo

A-10. A. Apolo y Calabazar

EN ARROYO Naranjo se alquila para el verano una casa quinta. Informan, teléfonos, FO-3121, A-4446.
A10 17339 1 my 8

Alquileres Varios

RESIDENCIA de campo, la alquilamos durante el verano, en la carretera de Corralillo de Bauta, Hoyo Colorado, con grandes jardines y arboleda, frutales, planta eléctrica, garage, tennis, etc., amueblado o sin amueblar. El jardinero corre por cuenta del dueño, informa: Alonso, N San Lázaro, Edificio Morales Santacruz.
Alq vrs. 17887 4 my 7

B-1. Casas-Apartamentos.

EDIFICIO MENENDEZ
Virtudes 119 A, esquina Escobar, alquilo primero: Sala, comedor, tres habitaciones, baño intercalado, cuarto y servicio criados. Informan, Gervasio y Virtudes, bodega, y en el mismo.
B1 17884 4 my 12

APARTAMENTOS
Desde $27
Edificio Balaguer
Animas número 1 entre Zulueta y Monserrate.
Palacio Díaz Blanco
Belascoain 120 entre Clavel y Antonio Díaz.
CONSERJE Y SERVICIO ESMERADO EN AMBOS EDIFICIOS
THE TRUST COMPANY OF CUBA
Informes en el
Departamento de Bienes
Obispo 53. M-6971
B1 17750 4-9 Mayo

RAYO Y ESTRELLA
En casa nueva, esquina Fraile, alquilo departamentos. Tienen sala, comedor, cocina con calentador y servicios. En 30 pesos. Telf. A-2746.
B1 16578 27-12 Mayo

APARTAMENTO en casa moderna, altos, vista a la calle, sala, dos cuartos, baño completo, cocina, precio de situación: Maloja 87 entre San Nicolás y Manrique.
B1 18004 5-9 Mayo

VEDADO. Calle F. entre 17 y 19, cómodo y elegante apartamento bajo. Precio $60.00 Informes Telf. F-3308.
B1 17193 30-6 Mayo

EDIFICIO «AGUIAR». Industria 72 y medio, amplios apartamentos de dos habitaciones y baño completo, luz, limpieza, teléfono, agua caliente y ascensor, día y noche, moralidad y módicos precios.
B1 13638 8-8 May.

EMPEDRADO 16, primer piso, se alquila amplios y ventilados apartamentos para oficinas. Precios $12.00, $15,00 $30.00 y $40.00. Informan Bufete de Arellano. M-3936
A1 16271 26-9 Mayo

SAN LAZARO 200 y Malecón 62. Se alquilan apartamentos y habitaciones con luz y agua corriente. Precios de situación. Informa, encargada, teléfonos A-6189. M-2863.
B1 17145 30-11 Mayo

APARTAMENTOS modernos, casa de orden, compuestos dos habitaciones cocina, baño, baratísimos, cerca parque Maceo, Lagunas 64 entre Gervasio y Belascoaín, informes, encargada.
B1 17272 1 my 16

APARTAMENTOS y una casa, lo más moderno, sala, habitación, baño intercalado, cocina completa independiente, barato, no dejen de verlo, les gustará. Picota 12 y 14.
B1 17342 2-17 Mayo

LUJOSOS Apartamentos, cuatro cuartos, precioso baño intercalado, sala, decorada, dos balcones a la calle, comedor, freco, bonita terraza cocina calentadores, baño criados. Edificio Padrón. Neptuno 251, entre Aramburo y Hospital. Teléfonos U-5158, U-1505.
B1 17470 2-7 Mayo

K. ESQUINA 21, Vedado, cómodos apartamentos, muy frescos, sala, comedor, dos dormitorios, baño lujoso intercalado, cuartico baules etc. Alquileres rebajados.
B1 17493 2-17 Mayo

EDIFICIO CARREÑO
Se alquilan apartamentos muy frescos y baratos, lo mejor que se conoce y frente al mar. Marina 2, teléfono U-2958.
B1 17555 2 may 17

ALQUILO Apartamento moderno vista al mar, muy fresco, sala, comedor, dos cuartos, baño completo, cocina gas. Infanta 102 A, entre San Rafael y San José, llaves Isidro, encargado. Informes F-6581.
B1 17590 3-6 Mayo

$23 a $25. Apartamentos modernos, sala, cuarto, comedor, baño completo, calentador, cocina gas. Edificio estilo español. San Lázaro entre Hospital y Espada. La botica informa.
B1 17991 5-15 Mayo

DEPARTAMENTO Peñalver 116 entre Subirana y Arbol Seco, recibidor y cuarto, cocina y demás servicios. Precio $10, casas pequeñas independientes, muy bonitas $20. $25. Informes I-2191.
B1 18079 5-10 Mayo

8 Y 19, VEDADO: F-6635
Precios de Verano, Apartamentos de lujo, con uno, dos y tres locales, Frigidayre, luz, teléfono, radio, agua caliente, garage y restaurant.
B1 18097 5-12 Mayo

EDIFICIO MARTINEZ PITA
No alquile casa sin antes ver esta con todos los adelantos, confort inclusive nevera, Frigidayre, Jovellar 28 entre Espada y Hospital. Teléfono U-2261.
B1 16139 24-28 Mayo

B-2. Locales y Naves.

LUZ 36, planta baja: se alquila una nave propia para establecimiento, almacén o taller. Precio $40.00. Informan Bufete de Arellano, M-3936. La llave en el Bar Nuestra Sra. de Belén.
B2 16277 26-13 Mayo

FACTORIA 36, bajos, se alquila amplio local propio para establecimiento, precio reducido. Informan: Suspiro 4. altos.
B2 13647 8-8 May.

ALQUILO en lo más céntrico de la Habana, hermoso local. Virtudes esquina a Escobar, propio para botica, café, lechería o fonda. Informan en Virtudes y Gervasio, bodega.
B2 14165 11-11 May.

MURALLA 26 se alquila para almacén o comercio. Informan y llave en Lamparilla núm. 9. Teléf. A-2950.
B2 13821 9-9 May.

MONTE 104. Se alquila gran local con dos vidrieras al frente, propio para industria, comercio etc, tiene de frente 10 metros. Informes teléfono M-2457.
B2 17045 29-9 Mayo

SE ALQUILA en Subirana y Peñalver una amplia nave, propia para garage u otra industria, la llave al lado. Informan Rayo 110, Telf. A-9743.
B2 16780 28-8 Mayo

SE ALQUILA esquina con armastostes, Ave. de Columbia y Martínez Marianao. Informes A-4997.
B2 16083 24-9 Mayo

SANTA Clara 20, entre San Ignacio e Inquisidor, hermosa nave nueva, 12 metros frente por 22 fondo, magnífica para almacén, tienda o garage. Llaves altos, informes, teléfono A-1051.
B2 16296 25 may 10

PARA COMERCIO EN GENERAL
o industrias, se alquila la planta baja de la moderna casa de dos pisos Jesús del Monte 137, casi frente Quinta de Dependientes. Con todos sus servicios modernos y gran cocina. Precio sumamente módico. Informes en el 137-A segundo piso.
B2 16987 29-7 Mayo

SE ALQUILA local propio para almacén o industria, 600 metros de superficie, en Cuba núm. 121 esq. a Merced. Informan en Amargura núm. 1 (altos) .Teléf. A-3090.
B2 17130 30-8 Mayo

SE ALQUILA en Obispo 34 entre Habana y Aguiar local espacioso con vidrieras y habitaciones en los altos propio para almacén o industria. Precio muy reducido. Informan Manzana de Gómez 240. Telf. A-4593.
B2 17201 30-7 Mayo

SE ALQUILA un magnífico local en Monte 178, propio para comercio o industria. Informes en Aguacate 114, Telf. A-3526.
B2 15949 23-13 Mayo

CERRO, Piñera y Mariano. Se alquila para bodega la esquina con armatostes y casitas. Piñera Mariano y Pasaje. Precio de situación. Llave Pasaje letra A. Informan Cristo 28, segundo piso.
B2 16830 28-8 Mayo

COMPOSTELA 57
Se alquila este local inmediato a Obispo, propio para establecimiento. La llave e informes en el número 55.
B2 17518 2 my 10

SE ALQUILA el espacioso y claro local exprofeso para industria. Estévez 35, a dos cuadras de Monte. La llave en la litografía del lado.
B2 17816 4 my 10

MAGNIFICO LOCAL
Infanta 18. Edificio Artigas. 25 pesos, con todos servicios sanitarios. Informes, el café.
B2 17945 4 my 7

PARA TREN DE LAVADO
U otra industria o particular, se alquila gran casa Santiago 22, se da barata. San Lázaro 225, informan.
B2 17883 4 my 12

SE ALQUILA en Desagüe casi esquina a Infanta, un local propio para industria. Informa: Luis González. U-1157.
B2 17854 4-10 Mayo

SE ALQUILA en la calle Reyes entre Mangos y Remedios, un local propio para industria. Tiene 400 metros de patio. Precio de situación. Informa: Luis González. U-1157.
B2 17852 4-10 Mayo

SE ALQUILA una nave en la calle Animas 177 entre Oquendo y Soledad, propia para garage o industria, mide 400 ms. Informa Luis González. U-1157.
B2 17847 4-10 Mayo

SE ALQUILA Concepción de la Valla 2 esquina a Campanario, local para comercio o industria. Informa: Luis González. U-1157.
B2 17846 4-10 Mayo

ALQUILO local para bodega con todos los enseres mampostería, alquiler $25, mucha barriada. Informan: Lincoln y Rivera, Telf. I-5560.
B2 17870 4-8 Mayo

SE ALQUILA una amplia sala para oficina, consultorio, taller de costura o vivienda, en Máximo Gómez 172 (altos) una cuadra Cuatro Caminos. También dos habitaciones con o sin comida.
B2 17990 5-9 Mayo

PARA COMERCIO
MURALLA, ENTRE AGUIAR Y HABANA
Se alquila este hermoso local, acabado de fabricar, con 200 metros de capacidad para café, oficina, almacén o industria. Para informes. Teléfono: A-7858
B2 17992 5-20 Mayo

SE ALQUILAN los bajos de Sol 85, con salida por Aguacate, propios para establecimiento, almacén o depósito. Informan A-2501.
B2 18055 5-12 Mayo

LOCAL. Se alquila en Consulado 72 esquina a Refugio. Informan F-2115.
B2 17372 2-8 Mayo

NAVE con casa de vivienda, muy barata, Ayesterán casi esquina a Piñera, 500 metros, entresuelo, patio grande, servicios, entrada para camiones. Llave, al lado. Informes, A-8158.
B2 17356 2-6 Mayo

SE ALQUILAN los bajos de Galiano 111 propios para establecimiento se admiten proposiciones. Informes: A-9539 y M-2053.
B2 17432 2-7 Mayo

SE ALQUILA bajos de Egido 85 frente Estación Terminal salón corrido para industria o comercio: Informes: M-2053 y A-9539.
B2 17431 2-7 Mayo

HERMOSO local, propio para bodega y fonda, Calzada de Zapata esquina A, Vedado, se alquila en $70, con mostrador, armatostes, nevera, mesas, sillas y caja caudales. F-1628 M-1394.
B2 15689 21—6 My

SE ALQUILA sin estrenar para bodega y carnicería la esquina de Macedonia 43, esquina a San Gabriel, con armatostes, pesas, molino eléctrico y contadora la bodega, y local terminado la carnicería, Telf. M-4768.
B2 17304 1 my 6

CALLE 20 ESQ. A 21
Local propio para pequeño comercio o depósito. Renta $20. Puede verse a todas horas. Informes, teléfonos A-9738 y F-3365.
B2 17321 1 my 7

SE ALQUILA la planta baja de Teniente Rey número 57, propia para almacén o depósito, grandioso salón. Informes en Muralla número 107, teléfono A-3390.
B2 17513 2 my 12

PROPIAS para Almacén o Industria, alquilo dos hermosas naves claras y frescas 500 metros en Subirana 73 y 350 en Peñalver 111. Informan Subirana 77 y 79.
B2 16798 28-6 Mayo

JUSTIZ NUM. UNO
casa de tres plantas con 100 metros cada planta, elevador, monta carga, propio para almacén o industria. Se admiten proposiciones. Informan: teléfono F-2134.
B2 17606 3-9 Mayo

SE ALQUILA la esquina de Tulipán y Ayesterán en 20 pesos propia para cualquier clase de comercio o depósito, en la misma informan.
B2 17822 4-12 Mayo

ALQUILO, propio almacén o establecimiento, Belascoain 122, próximo a los Cuatro Caminos, local con 10 metros frente, 28 metros de largo y 14 metros de fondo. Informan en el garage de al lado, señor Oseira y García Tuñón y Cía, Muralla y Aguiar teléfono A-8786.
B2 17829 4-7 Mayo

GRANDES NAVES y edificaciones anexas con chucho de ferrocarril adecuadas a taller de aserrío o cualquier gran industria situada con frente al Paseo de Martí y prolongación de Gallo en el mejor lugar de la ciudad de Santiago de Cuba con una cabida de 7 mil metros. Se oyen proposiciones de arrendamiento o compra. Trato directo F. G. Veranes, Línea entre K. y L. Telf. F-1345. De 1 a 3 y de 7 a 9 noche.
B2 17865 4-12 Mayo

A Precios Módicos
Ofrecemos los siguientes locales
Aguiar 71
bajos entre Obispo y Obrapía, propio para oficina de banco, compañía de vapores o agencia de seguros, con servicio de limpieza. Renta mensual: 250 pesos.
Animas 1
bajos frente a la plaza del Polvorín en 50 pesos.
THE TRUST COMPANY OF CUBA
Informes en el
Departamento de Bienes
Obispo 53. M-6971
B2 17751 4-9 Mayo

ALQUILO la espléndida casa Consulado 91-93, propia para almacén de tabaco o industrias que necesiten gran local, gran patio cubierto con lucernario. Los altos con departamentos corridos muy ventilados. Precio muy rebajado. Llave en Prado 90 por Animas. Informes Sr. Manteca, Cuba 76.
B2 16985 29-7 Mayo

B-3. Departamentos.

DE 15 A 20 pesos departamentos de dos y tres habitaciones; claras y ventiladas; servicios propios, instalación eléctrica. Compostela 113. entre Muralla y Sol.
B3 15987 23-6 Mayo

GERVASIO 96 esquina Neptuno. Alquilo departamento para familias, cómodos, económico, en servicios propios. Informa el encargado.
B3 15800 22-7 Mayo

O-REILLY 40 esquina Aguiar, muy céntrico, espléndidos departamentos para oficinas o profesionales. Precio: $55. Informan en el elevador.
B3 15818 22-7 Mayo.

LAMPARILLA 60, entre Aguacate y Villegas, alquilo 4 departamentos a 22 y 24 pesos, todo moderno y muy ventilado 1º y 2º piso.
B3 17730 4-19 Mayo

DE 15 a 20 pesos departamentos de dos y tres habitaciones: claras y ventiladas; servicios propios, instalación eléctrica. Compostela 113, entre Muralla y Sol.
B3 17783 4-14 Mayo

QUEMADOS DE MARIANAO. Al fondo del Paradero de Habana Central. Alquilo Departamentos independientes a $8.50 con luz. Pasaje Panorama.
B3 17863 4-10 Mayo

FLORES y San Bernardino, Santos Suárez, alquilo modernos departamentos de dos aposentos con luz, desde $7. Llaves, encargada la misma. Informes, M-1241.
B3 17957 4 my 11

MALOJA 189, entre Gervasio y Belascoain, ventilado, departamento alto, dos salones, cocina y baño, balcón a la calle, personas moralidad, agua abundante, $20.00
B3 17152 30-6 Mayo

UNA CUADRA del Corazón de Jesús Departamento con dos habitaciones amplias 16 pesos, es ganga, se da en ese precio por tener una sola entrada, dos luces, mes adelantado ,mucha tranquilidad, teléfono. Reina 92 bajos.
B3 17187 30-6 Mayo

SE ALQUILA Belscoaín 38 altos departamentos con sala tres habitaciones baño intercalado cocina, comedor pantry y cuarto y servicio de radios. Llave en la misma, informes A-9539 y M-2053.
B3 17434 2-7 Mayo

OFICINAS con elevador, con balcón a la calle Obispo y Aguiar altos del Café Europa, muy ventiladas desde 10 pesos.
B3 17494 2-8 Mayo

SE ALQUILAN a 15 pesos departamentos con sala, cuarto, servicios y luz toda la noche. Príncipe 13.
B3 16865 28-6 Mayo

EN 12 PESOS se alquila un departamento moderno en la calle Guasabacoa 51 casi esquina a Herrera, Luyanó, sala, cuarto, cocina y servicio independiente, la llave al fondo altos. Informan M-9702.
B3 17994 5-9 Mayo

DEPARTAMENTO. Sitios 12, altos. Sala, una habitación, cocina y baño; a unos pasos del tranvía de Angeles y Monte, $18.
B3 17947 4 my 8

SE ALQUILA en Monte 133 entre Angeles e Indio, un departamento interior, compuesto de dos habitaciones, baño y cocina. Informan en la misma.
B3 17530 2 my 12

SE ALQUILA un departamento en la calle Armas entre San Francisco y Milagros, compuesta de sala, dos habitaciones, baño y cocina. Informes: Luis González, Telf. U-1157.
B3 17848 4-10 Mayo

SAN IGNACIO No. 25
Modernos y cómodos departamentos para familias, muy amplios y ventilados, con luz eléctrica, desde $7. Informes, el encargado. Teléfonos A-9738 y F-3365.
B3 17281-99 1 my 16

SE ALQUILA un departamento con su baño y cocina, Morales casi esquina a Estrella, Informa: Luis, teléfono U-1157.
B3 17845 4-10 Mayo

SANTA IRENE No. 94
Entre Serrano y Durge. Amplios y frescos departamentos de sala, cuarto, cocina y baño, con luz eléctrica, desde $10. Informes, el encargado. Teléfonos A-9738 y F-3365.
A7 17682 3-14 Mayo

B-4. Habitaciones.

PICOTA 60, entre Merced y Conde. Se alquilan habitaciones altas y bajas, a $8.00 y $7.00. Informan Bufete de Arellano, M-3936.
B4 16273 27-10 Mayo

HABITACIONES baratas desde 8 pesos en adelante, se alquilan en Zulueta 32 A; en las mismas condiciones. Salud 2, Reina 49, Sol 91, Rayo 29 y San José 78. Pueden pasar a verlas a todas horas.
B4 15913 22 may 7

REINA 6 39 dos espléndidas habitaciones con balcón, lavabo, excelente comida y muebles si desean. baño hermosísimo, precio módico. M-9209.
B4 17490 2-17 Mayo

EDIFICIO CATEDRAL, casa para familias honorables. Hay ascensor. Agua abundante. Habitaciones y departamentos muy frescos. Visitando este edificio ningún otro le gustará después. Empedrado No. 4.
B4 C6339 14-14 May.

HABITACIONES DE LUJO. Calle _ esquina Once Vedado. Precios situación. Incluyendo tres apartamentos bajos, cocina con gas, baños privados, servicio como hotel, garages, etc. F-5634.
B4 16552 27-7 Mayo

PARRAGA 15, entre Santa Catalina y San Mariano, Víbora; se alquilan habitaciones desde $5.00 Informan: Bufete de Arellano, M-3936.
B4 16270 25-10 Mayo

SE ABRE gran casa para familias, Amargura 34 próxima a todas las oficinas, habitaciones amplias, ventiladas, vista a la calle e interiores, agua en todas, teléfono, piso de granito, edificio moderno de $10.00 en adelante, desde hoy véala a todas horas.
B4 16428 26-11 Mayo.

SE ALQUILA una habitación con vista a la calle, con muebles o sin ellos y dos departamentos compuestos de cuatro habitaciones juntas o separadas, en la azotea, calle 11 esq. E. Vedado. F-5175.
B4 16806 28-7 Mayo

SE ALQUILA una habitación en la calle 25 núm. 367 entre Paseo y 2, Vedado, a señora o señorita sola de moralidad, se piden y dan referencias.
B4 18090 5-14 Mayo

HABITACION amplia, cómoda, fresca, clara, vista calle, teléfono, lavabo, con o sin muebles, a personas de moralidad. Malecón 29, esquina a Crespo, segundo piso.
B4 17106 29 my 6

PAJARITO Y CLAVEL
Se alquilan habitaciones a precios de situación. Teléfono U-1710.
B4 14485 13-13 May.

EN REINA 12, altos, se alquila una espléndida habitación con balcón a la calle, con o sin comida.
B4 17547 2 my 7

¡EL DUEÑO SE VOLVIO LOCO!
Habitaciones desde $8 hasta $12; departamentos desde $15 hasta $18. S. Lázaro 225 y San Rafael 118 y 120.
B4 17882 4 my 12

SE ALQUILAN habitaciones con o sin muebles, muy ventiladas, con lavabo de agua corriente, casa seria y sobre todo baratas, de 15 a 18 pesos. Compostela 77, teléfono A-9238.
B4 17292 1 my 6

ALQUILO modernas habitaciones, altas y bajas, Tamarindo 5 y 16, a media cuadra de la calzada de Jesús del Monte.
B4 17293 1 my

LOS UNIDOS, Galiano 69, Neptuno y San Miguel alquilo habitaciones amuebladas, desayuno, almuerzo y comida, agua fría y caliente, a todas horas. Precios situación, cantina a domicilio, acepto abonados a la mesa. M-3004.
B4 17757 4-19 Mayo

GALIANO 126 esquina Salud, alquilo 4 habitaciones de 10 pesos en adelante, todas con balcón y muy frescas.
B4 17729 4-19 Mayo

EN 10 y 14 pesos se alquilan 2 hermosas frescas habitaciones, casa moderna con bonito baño, hay teléfono. San Nicolás 132 altos, entre Salud y Reina.
B4 17793 4-9 Mayo

ALQUILO habitaciones $12.00, $15 con servicios. Revillagigedo 20. Habitaciones $8.00, Estrella 97. Habitaciones $8.00, Aguila 353. Habitaciones y accesorias $5, 6 y 8, Bellavista 26, Cerro.
B4 17483 2-7 My.

ZULUETA No. 32
Frente al Instituto, el mejor sitio de la Habana, frescas y amplias habitaciones, con vista a la calle e interiores y luz eléctrica ,desde $5. Informes el encargado. Telfs. A-2683 y F-3365.
B4 17282 1 my 16

VERDADERA ganga, hermosas habitaciones luz, balcón calle, lavabo, baño intercalado anexo, teléfono, inmejorable comida, casa moderna, precios increíbles. Véanlas, Neptuno 191 altos, casi esquina a Belascoain.
B4 17477 2-6 Mayo

OBRAPIA 96, 98
Se alquilan habitaciones con balcón a la calle y un gabinete de mamparas y otras interiores, grandes y frescas, lavabo de agua corriente, luz toda la noche. Son especiales para oficinas u hombres solos, matrimonio solo. Precios de situación. Informes el portero.
B4 17146 30-11 Mayo

COMPOSTELA 10, esquina Chacón, habitaciones amplias, frescas, con lavabos, balcón a la calle, muy baratas, Reina 14: se ha reformado esta casa con buenos baños, habitaciones buenas, frescas, desde 7 pesos.
B4 17298 1 my 6

SE ALQUILA un cuarto bien amueblado, con luz, limpieza, entrada independiente y servicios particulares, a hombre solo, en F. esquina a 25. Diez pesos mensuales. Preguntar por el Dr. Brito.
B4 17861 4-7 Mayo

SE ALQUILA habitación ventilada con su ventana, hombres solos, o matrimonios, precio $10, casa decente. Inmejorable punto. San Rafael 102 altos, hay teléfono.
B4 17831 4-7 Mayo

HABITACIONES en Obispo 59 altos, con lavabo a hombres solos, desde diez pesos, hay baño con agua abundante y luz toda la noche.
B4 17495 2-8 Mayo

AMISTAD 71, primer piso. Alquilo amplia habitación. Excelente baño intercalado. A matrimonio solo o compañeros de cuarto. Telf. A-2978.
B4 17935 4 my 7

MURALLA 55, altos, entre Habana y Compostela, alquilo una espléndida habitación, balcón a la calle, hay terraza, baño, nunca falta agua, luz, teléfono, casa moralidad, precio situación.
B4 17749 4-7 Mayo

SEÑORA AMERICANA
Alquila habitaciones lujosamente amuebladas, casa muy fresca y tranquila, a matrimonio u hombre solo. Frente al Parque Central, cualquier tranvía o ómnibus lo deja en la puerta. Monserrate 89.
B4 17149 30-6 Mayo

O-REILLY 13 entre Cuba y Aguiar. Alquilo hermosas, ventiladas habitaciones interiores y con balcón a la calle, con luz, desde $9. Llave, encargado. Informes, M-1241.
B4 17712 3 my 8

EN CASA particular se alquila una habitación con toda asistencia, a persona seria que desee vivir en familia, Telf. M-6454.
B4 17820 4-7 Mayo

"CASA NEPTUNO"
Se alquilan hermosas habitaciones con servicios. Neptuno 189, entre Gervasio y Belascoain. Teléfono: U-6940.
B4 16949 29-29 Mayo

SE ALQUILA en Galiano y Trocadero una habitación, altos del Bar. Informa: Luis González, Telf. U-1157.
B4 17851 4-10 Mayo

EN AGUIAR 47, cerca del comercio y oficinas, se alquila una habitación amueblada con lavabo corriente hay agua caliente.
B4 17969 4 my 6

B-5. Casas de Huéspedes.

NIAGARA HOUSE
Se alquilan habitaciones con baño y sin baño, amuebladas y sin muebles; muy frescas, a la brisa. Buen restaurant con abono o a la carta. Prado 47. Informa: Tomás Carballosa.
B5 13959 10-10 May.

HOTEL LINDBERH
Animas 58 frescas y ventiladas habitaciones con servicio privado, agua caliente, por días, desde $1 por meses. grandes rebajas. English Spoken.
B6 15453 20-20 Mayo.

TRUJILLO Y REMEDIOS
La casa de huéspedes en New York, de confianza para familias cubanas. En el centro del distrito teatral, a una cuadra de Broadway. Toda clase de comodidades a los precios más económicos. 785 8th Ave. entre 47th y 48th Sts.
B5 16524 27-27 Mayo

CASA de Huéspedes. La Matancera. Reina 83, esquina a Manrique, tengo dos habitaciones con balcón a la calle, una en el primer piso, con baño y servicio, buena comida, casa decente, precio reducido para familia estable. Telf. A-0238.
B5 17412 2-5 Mayo

CASA de Huéspedes, Tejadillo y Villegas, habitaciones con balcón a la calle, buen cocinero, elevador día y noche, punto céntrico, casa de moralidad, agua caliente, precios reducidos.
B5 18010 5-16 Mayo

CASA DE HUEPEDES
Casa Martí. Prado 65 esquina a Trocadero, hermosas y frescas habitaciones a la calle, con agua corriente, excelente comida, precios de situación. Se admiten abonados al comedor. Se sirven comidas a domicilio. Teléfono M-5665.
B5 18005 5-16 Mayo

CASA DE HUESPEDES
Animas 3 altos. Se alquilan hermosas y frescas habitaciones a la calle, con agua corriente, excelente comida sazonada al estilo Vasco, baños de agua fría y caliente a todas horas, atención esmerada. Se admiten abonados al comedor. Telf. A-4537.
B5 18068 5-4 Junio.

EDIFICIO Areces Prado 36 Apartamentos y habitaciones con todo servicio en lo mejor de la ciudad, puede usted vivir, por poco dinero. Véalo y se convencerá.
B5 18076 5-15 Mayo

B-6. Hoteles.

Hotel Perla de Cuba
El mejor situado de la ciudad frente al Parque de la Fraternidad, admitimos familias estables, a precios de situación, precios especiales para viajeros del interior, tabla Dhote desde $1.
B6 17017 29-29 Mayo

Hotel Astor
SAN MIGUEL Y AMISTAD
Alquilamos habitaciones con baño privado, magnífico servicio y excelente comida, o sin ella. Apartamentos para familias. Precios sin competencia.
B6 17753 4-11 Mayo

HOTEL ROMA
Dedicado a familias estables y pasajeros del interior, se ha hecho una gran reducción en los precios excelente comida. Se admiten abonados al comedor. Roof-garden. Servicio a la carta. O'Reilly y Aguacate. Teléfono M-6944. Cable: Romotel.
B6 14537 30 my 13

HOTEL PACKARD
ANTES BISCUIT
Reconstruido recientemente. El mejor sitio de la Habana. En el Paseo del Prado a una cuadra del Malecón. Propio para familias estables de la ciudad o del interior que deseen veranear en la Habana. Todas las habitaciones con baño privado y teléfono. Agua fría y caliente a todas horas. Excelente comida. Restaurant a cargo del reputado
CHEF GIOVANNI
Precios muy reducidos por semanas o por meses, durante el verano Prado núm. 3. Teléfono M-7977.
B6 C6333 8-9 May.

HOTEL CAMPOAMOR
COMPOSTELA 106
Gran rebaja de precios. habitaciones con muebles y sin muebles, agua caliente y fría a todas horas, casa de toda moralidad, visítela y se convencerá.
B6 17523 2 my 17

HOTEL NUEVO
VILLEGAS No. 110
ENTRE MURALLA Y SOL
La administración de este hotel ofrece a las familias del interior y de la ciudad habitaciones muy frescas, con muebles o sin ellos, comida, agua caliente, servicio de ropa, limpieza, teléfono y elevador día y noche. Matrimonios $45 mensuales.
ORDEN, MORALIDAD, BUEN TRATO
B6 17307 1 my 8

HOTEL BILBAO
De Julio Gutiérrez, (antiguo propietario del Palacio de la Mortera), Prado y Neptuno. Amplias y ventiladas habitaciones a Prado y Neptuno, San Miguel y Consulado, agua fría y caliente, elevador permanente, situación céntrica, a media cuadra del parque Central. Precios económicos. Moralidad absoluta, cocina española y criolla. Se admiten abonados al comedor. Jueves, bacalao a la vizcaína. Domingo, olla española. Neptuno 5, teléfono A-9041.
B6 17754 4 my 11

HOTEL AMBASSADOR
Vedado. Si le interesan precios económicos, le rogamos nos pida informes y le mandaremos detalles y fotografías. Hay portales, terrazas y jardines amplios para sus niños. Antes Hotel "Cecil" A. y Calzada, cerca Baños de Mar.
B6 18031 5-4 Junio.

HOTEL Quinta Avenida. Zulueta 71, esquina a Dragones. Alquilo frescas y ventiladas habitaciones con comida para una persona, a 25 y 30 pesos. Para matrimonios, habitaciones y departamentos con y sin baño, a 50, 60 y 70 pesos. Espléndida comida y esmerado servicio Teléfonos A-1000, M-5778 y M-4630.
B6 16673 27 my 17

THE SAVOY
F Y 15, VEDADO
TELEF. F-6616.
Situado en un lugar alto del Vedado, con fácil y frecuente comunicación con la ciudad y repartos; rodeado de jardines, con 600 metros de hermosos portales. Las habitaciones tienen ventilación directa, teléfono, closet y baño particular con agua fría y caliente. Precios moderados, incluyendo tres excelentes comidas, bien seleccionadas; el servicio en mesas separadas para cada familia.
B6 C-6349 4-5 Junio

Nuevo Hotel Luz
AMARGURA No. 47 esq. a COMPOSTELA. Teléfono M-2395
Para familias estables. No ofrecemos, damos mejor comida y mejor servicio por menos dinero. Muebles nuevos; al frente de la cocina uno de sus dueños. Nuestros huéspedes se lo dirán. Habitación baño intercalado, agua caliente, para matrimonio $65.00, $70.00. Departamentos $80.00, $90.00, $100.00; sin baño, a la calle, matrimonios $60.00, una persona, $40.00, $45.00, $50.00. Con vista al Capitolio, $30.00. $35.00 y $40.00 con baño.
B6 17632 7-9 Mayo

GRAN HOTEL
TENIENTE REY Y ZULUETA
Alquila habitaciones con vista a la calle para dos personas, incluyendo las comidas, por $80.00.
B6 13488 7-7 May.

HOTEL AMBASSADOR
Clientela exclusiva de familias del interior. Muy económico, fresco y amplio, precios muy bajos. No hay lujo. Cocina criolla-española. El más cerca de los baños de mar. Antes Hotel Cecil, A y Calzada, Vedado.
B6 18039 6-4 Junio

ARRENDAMIENTOS

SE ARRIENDA finquita en Arroyo Arenas. Informan Telf. FO-1569.
W. 15797 22-7 Mayo.

GÜINES, Melena del Sur. Arriendo la finca "La Sabana"; 11 caballerías, buenas tierras, dos pozos, uno con motor, tres casas. Informes Cerro 522-A. Telf. I-5828.
W. 16898 28-6 Mayo

SE ARRIENDA la exclusiva del restaurant y cantina de la playa Hawaiana, en Guanabo, por uno o varios años. Informes, señor Medel, San José 3.
W 17959 4 my 7

PROVINCIA de la Habana. En Guara arriendo 16 caballerías de la finca Coca, buen potrero, buenas tierras, dos buenos pozos, y dos casitas de vivienda. Informes calle 11 núm. 33 entre 6 y 8. Vedado.
W 18003 5-10 Mayo

SE SOLICITAN

S-1. Criadas y Criados.

SE NECESITA una criada para la limpieza de una casa, que sea seria y trabajadora y duerma en la colocación. Sueldo $12.00 Infanta número 23 esquina Santa Teresa, Cerro.
S1 17714 4-7 Mayo

SE SOLICITA una criada para limpiar y cocinar a corta familia que sea limpia, y sin pretensiones, tiene que dormir afuera. Gervasio 8 letra B, casi esquina a San Lázaro.
S1 17779 4-7 Mayo

SE SOLICITA una muchacha blanca para quehaceres de una casa, sueldo 10 pesos. Informes Suárez 82 altos, izquierda.
S1 17786 4-7 Mayo

SE SOLICITA muchacha española de 13 a 15 años para ayudar a otra muchacha y cuidar a un niño de tres años de moralidad y sin pretensiones. 27 entre A y Paseo, 342 bajos. Vedado.
S1 17811 4-6 Mayo

SE SOLICITA una muchachita para ayudar a los quehaceres de la casa, sueldo, 7 pesos. Obispo 97, segundo piso.
S1 17898 4 my 7

NECESITO criado de manos con recomendación de buenas casas, sueldo $40; y una criada para cuartos, $25 Informarán Compostela 58 bajos.
S1 18082 5-7 Mayo

S-2. Cocineras y Cocineros

SOLICITAMOS joven española cocinar, limpiar; otra cocinar lavar; otra cocinera; muchacha para limpieza, otra manejadora, blanco o de color. San Juan de Dios A.
S2 17962 4 my 6

S-9. Operarios y Aprendices

BARBERO idóneo para atender peluquería, se solicita, preferible conozca algún inglés. Escríbase con referencias, experiencias, etc. a Elías Clark, c|o H. Canto, Ciudad.
S9 18078 5-7 Mayo

S-11. Agentes y Socios

SE SOLICITAN señoras y señoritas activas y con referencias para la venta de preciosas labores en la Habana y toda la Isla, buena comisión, transferibles surtidos, 0.40, transferibles, para colchas, 0.10. Sampere, Avenida Wilson 32, Vedado, Habana.
S11 17505 2-8 Mayo

NECESITAMOS en cada plaza un agente para la venta de artículo noble y conocido. Espléndida comisión. Apartado 7652. México, D. F.
S11 17741 4-13 Mayo

SOLICITAMOS dos agentes de buen porte y presentación para relacionarse con propietarios de casas, pueden ganar de $5 a 20 pesos diarios. Personarse con buenas referencias en Escobar 152 A, segundo piso, de 3 a 6.
S11 17879 4 my 6

PARA IMPORTANTE compañía americana se solicitan personas solventes y capaces para la venta de sus productos con el carácter de exclusividad en cada uno de los territorios, Colón, Cárdenas, Jovellanos, Matanzas, Madruga, Güines, San Antonio de los Baños, Santiago de las Vegas y Guanabacoa. Informarán personalmente en Cuba 21-A. de 2 a 3 p. m.
S11 18000 5-7 Mayo

IMPORTANTE manufactura americana solicita personal apto para vender, de solvencia y presentación. Para informes, Cuba 21-A. De 2 a 3 p. m.
S11 17999 5-7 Mayo

SOLICITO vendedores a domicilio para productos de primera calidad y gran consumo. Se da 40% Informes: I-5057 solo de 2 a 4.
S11 17973 5-8 Mayo

SOLICITO socio que aporte doscientos cincuenta pesos para ampliar un comercio en marcha que deja de 6 a 8 pesos diarios. Calzada 153 entre 18 y 20 Vedado. De 1 a 3.
S11 18013 5-8 Mayo

SOLICITAMOS representantes para todos los puertos del interior. Compañía Industrial del Tiburón. Galiano 67.
S11 18032 5-8 mayo

SOLICITUD. Se solicitan 6 hombres activos, de buena presencia que quieran ganar más de $5.00 diarios. Indispensable el traer buenas referencias. Informan de 9 a 11½ a. m. en Padre Varela 215, entre Escobar y Lealtad, Alberto Baeza.
S11 17595 3-9 Mayo

SE NECESITAN buenos y bien portados vendedores para un nuevo plan de ventas. Informes Muralla 121, de 1 a 2 p. m. Nota: no será atendido a otra hora.
S11 18094 5-8 Mayo

S-12. Solicitudes Varias.

SE SOLICITAN personas de ambos sexos, que estén bien relacionadas, para una propaganda muy productiva a favor de la Institución Médica Natura, de San Lázaro 45, teléfono A-5965.
S12 17098 29 my 6

SOLICITAMOS una persona, preferiblemente casada y de mediana edad, con la suficiente experiencia y conocimiento para colocarse al frente de un taller y actuar como capataz o técnico en una fábrica de alpargatas. Al contestar ofrezca toda clase de informes, tanto personales como sobre experiencia adquirida en el giro, máquinas etc., Necesitamos un hombre que sepa trabajar, serio y competente a quien habremos de brindar una buena oportunidad. Fabricante. Apartado 923.
S12 17157 30-7 Mayo

SE OFRECEN

O-1. Criadas y Criados

JOVEN FORMAL desea colocarse para limpiar o servirle a matrimonio solo, referencias. Telf. I-6228.
O1 17124 30-8 Mayo

SE DESEA colocar una joven española de criada de manos o manejadora, tiene quien la recomiende. Informan I-6225.
O1 17464 2-6 Mayo

JOVEN española desea colocarse para criada de manos o todo servicio de un matrimonio, tiene buenas referencias, no duerme en la colocación. Informan: M-1809.
O1 17619 3-6 Mayo

SE DESEA colocar una joven española para limpiar, entiende algo de cocina. Informan, U-6943.
O1 17708 3-6 Mayo

JOVEN española desea colocarse para cuartos o comedor, tiene referencias, teléfono I-7377.
O1 17932 4 my 7

SE DESEA colocar una muchacha española para criada de manos o de cuartos, tiene referencias, es formal, informan al Telf. A-2683.
O1 17713 4-7 Mayo

DESEA colocarse muchacha española de mediana edad Asturiana, para criada de cuartos o manejadora, tiene referencias, Telf. I-4324, San Indalecio 15½, Jesús del Monte.
O1 17727 4-7 Mayo

DESEA COLOCARSE una joven española para criada de manos o manejadora con muy buenas referencias. Avisar Telf, F-1244.
O1 17742 4-7 Mayo

UN JOVEN español formal, con recomendaciones de las últimas casas, desea colocarse de criaod de mano. Informan, teléfono F-5291.
O1 17905 4 my 5

DESEA colocarse una señora española de mediana edad para criada de mano o manejadora, tiene buen carácter y referencias y una muchacha para cocinar y limpiar. Informan, teléfono M-6318.
O1 17904 4 my 7

SE OFRECE una magnífica criada de color, mulata, de buen aspecto y recomendable. También cocina si es corta familia. Telfs. F-6700 y F-4427.
O1 17902 4 my 7

DESEA colocarse una joven española para criada de mano, cuartos o para un matrimonio solo. Buenas referencias. Informan, Telf. F-6030.
O1 17896 4 my 7

JOVEN española con buenas referencias para todos los quehaceres de casa, no cocina, lo mismo sale al campo, llame al Telf. U-2336.
O1 17897 4 my 6

DESEAN colocarse dos jóvenes españolas, una para criada de cuartos o criada de mano, y la otra para criada de mano o cocinera; saben coser, desean casa de moralidad y de corta familia. Telf. M-4536.
O1 17890 4 my 6

SE OFRECE joven española, fina y educada, para criada de cuartos, comedor o de mano, tiene referencias, informes, teléfono M-6016.
O1 17893 4 my 7

SE DESEA colocar joven española para criada de comedor o de habitaciones, sabe servir a la rusa, tiene referencias, va a los repartos, no tiene pretensiones, I-4514.
O1 17894 4 my 6

DESEA colocarse una joven española de criada de cuartos o de criada de mano, sabe coser y bordar a máquina y tiene buenas referencias. Teléfono A-5892.
O1 17877 4 my 7

SE DESEA colocar una muchacha española para limpiar y ayudar en la cocina o manejadora. Telf. U-6750.
O1 17908 4 my 6

SE DESEA colocar una joven española para cuartos y coser y cortar y sabe bordar máquina o para manejadora, es trabajadora y le gustan los niños, tiene quien la recomienda. Teléfono M-3416.
O1 17913 4 my 6

SE DESEA colocar española joven, para cuartos y coser, muy buenas referencias. Telf. I-1687.
O1 1791 4 my 7

JOVEN española se coloca para criada de mano. sabe lavar y planchar, tiene referencias. Informan al U-6659.
O1 17918 4 my 6

DESEA colocarse una joven española para criada de mano o manejadora y entiende algo de cocina, y en la misma una para cocinera o para todo, no le importa hacer plaza. Informan en el teléfono M-5789.
O1 17926 4 my 6

DESEA colocarse un hombre joven que habla bien el inglés y español, como criado de mano o para cualquier otro servicio. F-5221.
O1 17830 4 my 6

SE DESEA colocar una muchacha española para cuartos o criada para clínica, sabe cuidar enfermos, tiene buenas referencias, si no es casa moralidad no se moleste. Tlef. A-7095.
O1 17928 4 my 7

SE OFRECE muchacha española para criada de mano y comedor, sabe servir a la rusa y da las mejores referencias de las casas que ha trabajado. Informan, U-3314.
O1 17929 4 my 6

MATRIMONIO japonés ofrece su trabajo en alguna finca cerca de la ciudad, el es buen jardinero y entiende muy bien de la hostaliza y avicultura. Informes "La Kimona" I-6245. 10 de Octubre 525.
O1 17219 30-8 Mayo

DESEA colocarse una joven española, para criada de manos, tiene buenas referencias, llame al teléfono M-8428, preguntar por el departamento 17.
O1 17608 2-6 Mayo

DESEA colocarse una joven española de criada de mano o manejadora, es formal y cumplidora, tiene referencias, no tiene pretensiones. Telf. FO-1812.
O1 17691 3 my 6

SE DESEA colocar una joven española para criada de manos y entiende algo de cocina y tiene buenas referencias. Informan U-1355 y A-8260.
O1 17771 4-6 Mayo

DESEA colocarse señora joven española para criada de manos o manejadora, sabe servir la mesa a la rusa, entiende algo de cocina, tiene buenas referencias de donde trabajó. FO-2769.
O1 17769 4-6 Mayo

UN CRIADO de manos, desea colocarse en casa particular, ha trabajado con familias honorables y tiene muy buenas referencias. Informes al teléfono M-5752.
O1 17778 4-6 Mayo

JOVEN JAPONES
Desea colocarse un criado de manos, que tiene buena referencia para casa particular. Telf. I-6245
O1 17794 4-8 Mayo

UNA JOVEN española desea colocarse de criada de cuartos o de comedor, tiene referencias buenas de casas donde ha trabajado. Informan Carmen 4 altos, Telf. X-2793.
O1 18003 5-8 Mayo

SE DESEA colocar una joven española para criada de manos entiende algo de cocina, es formal. Informan teléfono I-7703.
O1 17993 5-8 Mayo

DESEA COLOCARSE una joven española, de criada de manos, o para cuartos; es muy fina y tiene buenas referencias. Teléf. F-3206.
O1 17970 5-8 Mayo

SE DESEA colocar una señora de mediana edad para hacer de todo, o de matrimonio solo o una persona sola, tiene referencias. Informa A-[illegible] Dep. 1.
O1 17981 5-15 Mayo

SE OFRECE un buen criado español práctico en el servicio fino de comedor y ayuda de cámara, con buenas referencias de casas conocidas donde ha trabajado. Informan en Monte [illegible] Telf. A-3091.
O1 18024 5-8 Mayo

SE DESEA colocar muchacha de color, para criada de manos o para todos los quehaceres, sabe su obligación. M-4384, puede llamar después de las 7 y media.
O1 17972 5-7 Mayo

DESEA colocarse una buena criada de manos, peninsular, o para manejadora o cuartos; es práctica en el trabajo y tiene recomendación de buenas casas. Telf. A-4792.
O1 18053 5-7 Mayo

JOVEN español desea colocarse de criado de manos es limpio y formal, sabe servir mesa, tiene buenas referencias, no tiene pretensiones. Informan Telf. FO-1812
O1 17723 4-7 Mayo

JAPONES habla español e inglés, inmejorables referencias, hace toda clase de cocktails, sirve a la rusa, colócase en casa de corta familia. Telf. A-6931.
O1 17717 4-7 Mayo

SE OFRECE joven español acostumbrado todo servicio fino, de criado, también entiende de jardín, es formal y sabe trabajar, tiene buenas referencias de buenas casas. I-7750
O1 17790 4-7 Mayo

JOVEN española acostumbrada en todo, servicio de criada, se ofrece para cuartos o de manos, lava y plancha ropa fina de señora, sabe trabajar, es formal y educada, tiene buenas referencias de buenas casas. Telf. I-77[illegible]
O1 17789 4-8 Mayo

DESEA colocarse muchacha española para criada de mano o manejadora, es honrada y trabajadora y sabe cumplir bien con su obligación, tiene buenas referencias. Santa Clara número 16. M-4896.
O1 17927 4 my 6

PARA criada de mano o habitaciones, solicita casa de familia respetable, una española, sabe lavar y planchar ropa fina, cose un poco, referencias inmeojrables. Teléfono A-3470.
O1 17914 4 my

DESEA colocarse criado con buenas referencias de la última casa que sirvió, es formal y no tiene pretensiones. Informarán, teléfono A-3090.
O1 17936 4 my 6

DESEA colocarse joven española de criada o con los niños, si es poca familia ayuda a la cocina, tiene buenas referencias. Informan, teléfono I-7013.
O1 17942 4 my 6

DESEA colocarse una joven española para corta familia, entiende de cocina, tiene referencias. Telf. A-4160.
O1 17939 4 my 6

SE DESEA colocarse una joven española de criada de mano o manejadora, tiene referencias. Informan en San Nicolás 298, teléfono M-4678.
O1 17960 4 my 6

BUEN criado español, trabajador, buena presencia, sabiendo servir a la rusa, desea colocarse. Excelentes referencias. M-3070.
O1 17961 4 my 6

CRIADO de manos, joven español, desea colocarse en casa particular, tiene buenas referencias de donde trabajó, práctico en sus obligaciones y en servicio a la rusa. Cuba 11. M-8163.
O6 17765 4-6 Mayo

CRIADO desea colocarse, acostumbrado al servicio de buenas casas con superiores referencias, hace toda clase de keteles, plancha ropa de caballero. Telfs. A-8462. A-2834.
O1 17764 4-6 Mayo

SE COLOCA una joven española para criada de manos o manejadora, tiene referencias. Informan M-5092.
O1 17767 4-6 Mayo

DESEA colocarse una joven española para criada de manos, Informan Telf. F-5152.
O1 17736 4-6 Mayo

UNA ESPAÑOLA desea colocarse de criada de manos o manejadora, sabe trabajar, es formal, tiene referencias. X-3928.
O1 17731 4-7 Mayo

SE DESEA colocar una muchacha española para cuartos o comedor o para todo si es corta familia; entiende de todos los trabajos; ha trabajado en las mejores casas de la Habana; tiene referencias de todas. Dirección: Cerro, Piñera F entre la Calzada y Santa Catalina. Teléfono M-6483.
O1 17655 3 Mayo

MUCHACHA española se ofrece para limpiar; lleva poco tiempo en el país; tiene quien responda por ella. M-8817.
O1 17702 3-6 Mayo

DESEA colocarse joven española criada de manos; buen carácter, trabajadora; fina; formal; de toda confianza. Buenas referencias. Informan teléfono A-5826.
O1 17647 3-6 Mayo

SE DESEA colocar una señora para limpieza por horas y en la misma otra para los quehaceres de corta familia. Tel. F-5739.
O1 17646 3-6 Mayo

SE OFRECE una muchacha de color, para limpieza por horas o para lavar o para cocinar, Telf. M-1214.
O1 17745 4-7 Mayo

SE DESEA colocar una joven española para criada de manos, tiene familia que la represente. Informan Telf. M-1687.
O1 17819 4-7 Mayo

DESEA colocarse una joven española para cuartos o comedor, sabe servir bien la mesa a la rusa, tiene buenas referencias. Telf. F-6180.
O1 17592 3-6 Mayo

DESEA colocarse una buena criada de manos, peninsular, o para manejadora o cuartos; es práctica en el trabajo y tiene recomendación de buenas casas, Telf. A-4792.
O1 18053 5-7 Mayo

DESEA colocarse una joven española de criada de manos o manejadora, tiene referencias. Telf. F-6154.
O1 18042 5-8 Mayo

SE OFRECE criado de manos peninsular, habituado en todo servicio fino; tiene referencias de casas conocidas, y no tiene pretensiones; va a cualquier punto. Telf. A-4792.
O1 18084 5-7 Mayo

O-2. Cocineras y Cocineros

SE COLOCA buena cocinera blanca, mediana edad, sin pretensiones, puede salir fuera, y dormir en la colocación, tiene referencias y es cumplidora. Telf. F-6054.
O2 17759 4-6 Mayo

DESEA colocarse joven española para cocinar, tiene buenas referencias desea buena familia, sueldo no menos de $25. Informes Telf. M 4345.
O2 17761 4-7 Mayo

SE DESEA colocar una muchacha para leña cocinera, buena cocinera, tiene referencias, llame teléfono A-1009. Pregunten por Pura.
O2 17873 4-7 Mayo

UN CHINO cocinero y repostero desea colocarse en casa particular, cocina muy bien a la criolla, española, americana, tiene buenas referencias. Informan, Zanja 47, tercer piso. Pregunten José Chang. U-9748.
O2 17974 5-12 Mayo

DESEA colocarse una señora española de mediana edad de cocinera y repostera, sabe cumplir con su obligación, no le importa salir fuera de la Habana, lleva tiempo en el país, tiene buena referencia, duerme en la colocación. Informes Sol 13. teléfono M-5512.
O2 17864 4-7 Mayo

UNA ESPAÑOLA cocinera desea colocarse en casa de moralidad, tiene buenas referencias de las casas que ha trabajado; es muy formal; no hace plaza; que sea corta familia, no duerme en la colocación. F-5933. En la misma una recién llegada de criada de manos o de manejadora.
O2 17726 4-6 Mayo

SE OFRECE una señora de color para cocinar y entiende de repostería y en la misma una señora de color desea colocarse de manejadora o criada de mano, tiene referencias, llame a F-4134.
O2 17921 4 my 7

M.E.C.D. 2016

SE OFRECEN

SE DESEA colocar una señora de mediana edad española; de cocinera, ayuda algo a la limpieza, sabe su obligación, tiene buenas referencias. Telf. A-3585.
O2 17871 4-6 Mayo

COCINERA española se coloca, sabe cocinar bien, hace dulces y plaza, no le importa hacer limpieza. F-6085.
O2 17895 4 my 6

SEÑORA blanca, del país, desea colocarse en casa particular de cocinera o de criada, no duerme en la colocación y tiene recomendación. Informan, teléfono U-6922.
O2 17951 4 my 7

DESEA colocarse una joven española para cocinar y limpiar, también maneja niños, es muy cariñosa con los niños, también sabe desempeñar la obligación de cuartos, es muy trabajadora, es muy humilde, tiene buena representación, también tiene buenas referencias. Telf. M-6103.
O2 17910 4 my 6

DESEA colocarse una señora de color, para cocinar, de mediana edad, duerme en su casa, lo mismo hace plaza, que no hacerla. 10 de Octubre 402, habitación número 3.
O2 17821 4 my 7

JOVEN español desea colocarse de cocinero y repostero, hotel o casa particular, tiene referencias, teléfono FO-1927.
O2 17817 4 my 7

SE DESEAN colocar dos señoras españolas, cocineras, tienen referencias, desean casa de moralidad. Informan, teléfono F-6272.
O2 17760 4 my 6

SE OFRECE muy buena cocinera repostera con mucha práctica en su trabajo, es limpia y trabajadora, desea familia decente, cocina muy sabroso. llamen teléfono X-1697.
O2 17791 4 my 8

DESEA colocarse una cocinera repostera, de color, con referencias. Informan, teléfono U-1300.
O2 17806 4 my 6

UNA BUENA cocinera española, muy honrada y trabajadora, con buenas referencias, se coloca para cocinar y limpiar siendo casa seria. Teléfono A-9644.
O2 17943 4 my 7

COCINERO español se ofrece para casa particular o comercio, sabe las tres cocinas, y práctico en repostería, y es hombre solo y sale al campo, no tiene pretensiones. Telf. M-5298.
O2 17780 4-6 Mayo

COCINERA española con muy buenas referencias, desea colocarse en casa particular; no le importa hacer plaza y dormir en la colocación. Informes al Telf. F-1818.
O2 17777 4-6 Mayo

SE OFRECE señora joven de color para cocinar y limpiar, buena cocinera, duerme en la colocación, con buenas referencias. M-5241.
O2 17773 4-6 Mayo

DESEA colocarse una señora blanca, de cocinera si la cocina es corta ayuda a la limpieza, duerme en la colocación. Daoiz 15, Cerro.
O2 17768 4-7 Mayo

SE DESEA colocar una muchacha española para cocinar y limpiar y otra para criada de manos o de cuarto, lleva tiempo en el país, tienen referencias, teléfono F-3849.
O2 17785 4-6 Mayo

DESEA colocarse maestro cocinero, experto en toda clase de cocina y repostería, sin pretensiones, para casa particular o cualquier giro, inmejorables referencias. Telf. A-4792.
O2 18083 5-7 Mayo

SE DESEA colocar una española para cocinar y limpiar, matrimonio o corta familia, duerme en la colocación y tiene referencias, no le importa salir a los repartos. Telf. A-7431.
O2 18080 5-7 Mayo

SE DESEA colocar una española para cocinar, y limpiar a corta familia, está práctica en el oficio, sale al campo, tiene referencias, teléfono M-5447.
O2 18105 5-7 Mayo

DESEA colocarse una señora catalana de cocinera y repostera, muy limpia no duerme en la colocación ni hace limpieza, Telf. M-1366.
O2 17971 5-7 Mayo

DESEA colocarse una buena cocinera española, o para todo los quehaceres, siendo corta familia; sabe trabajar bien, y tiene referencias de buenas casas. Telf. A-4792.
O2 18053 5-7 Mayo

DESEA colocarse una cocinera de color, para cocinar o limpiar por horas. Informan Teléfono M-4182.
O2 18014 5-8 Mayo

DESEA colocarse cocinera repostera, española, de mediana edad es limpia y formal; sueldo no menos de 30 pesos y prefiere Vedado. Informan teléfono I-7316.
O2 18077 5-8 Mayo

COCINERO español se ofrece para casa particular o comercio, entiende de repostería y no tiene pretensiones, sale al campo. M-8817.
O2 18098 5-7 Mayo

COCINERA española de mediana edad cocina criolla, y española y sabe de repostería, no le importa para todo siendo solo matrimonio, muy limpia y trabajadora, con buenas referencias. Telf. A-4714.
O2 17591 3-6 Mayo

DESEA colocarse una cocinera española de mediana edad, lleva tiempo en el país, es limpia y sabe trabajar, tiene referencias de las casas que ha trabajado, duerme fuera. Informan teléfono, A-0275 pregunten por Manuela.
O2 17587 3-6 Mayo

ALERTA, fonderos, un buen cocinero muy práctico en el arte, desearía entrar como socio industrial fonda, también arrienda cocina en casa de huéspedes o casa de comidas a domicilio. Estrella 71, Prado.
O2 17662 3 my 6

GOOD cook coloured man seek work with american or Cuban has reference. Telf. FO-2644.
O2 17763 4-7 Mayo

DESEA colocarse una señora de color para cocinar. Telf. M-4290.
O2 17739 4-7 Mayo

COCINERO español desea colocarse, lleva diez años trabajando en cocina de hoteles. Sabe cocinar a la criolla, española y francesa y sabe de repostería; lo mismo se coloca en hotel, fonda o para casa particular. Da las referencias y garantías que quieran pedirle. No tiene pretensiones. General Freyre de Andrade y 27 de Noviembre. Telfs. U-6612. U-6645.
O2 17671 3 my 6

BUEN COCINERO y repostero, asiático, desea colocarse en casa particular, cocina a la criolla, española, francesa y americana, tiene buena recomendación, informan Telf. M-5010. Preguntar por José Won.
O2 17630 3-6 Mayo

DESEA colocarse un cocinero asiático cocina a la criolla y española, tiene referencias, es repostero, llame teléfono M-5554.
O2 17631 3-6 Mayo

SE DESEA colocar una cocinera, con buenas recomendaciones. Informan calle 10 entre Línea y Calzada, teléfono F-1538.
O2 17818 4-6 Mayo

SE OFRECE asiático cocinero y repostero, cocinar criolla, española y francesa, para casa particular o comercio, sabe cumplir con su obligación. Informan, San José 56, teléfono M-5171, pregunte por Guillermo Wong.
O2 17801 4-7 Mayo

SEÑORA formal, cubana, se ofrece para cocinar y limpiar, también trabaja por horas. Informan en Sitios número 15, habitación 19.
O2 17707 3 my 6

DESEA colocarse una parda de mediana edad, buena cocinera, bien para cocinar o servir en una clínica; está acostumbrada a trabajar en ese ramo y tiene quien la recomiende. Teléfono X-3296.
O2 17654 3-6 Mayo

MUCHACHA española desea colocarse para cocinar, siendo poca familia no le importa hacer todo el servicio. Informan tel. F-4503. Tengo referencias.
O2 17652 3-6 Mayo

SE DESEA colocar una señora para cocinar y limpiar a corta familia. Tiene referencias. Informan F-6094.
O2 17625 3-6 Mayo

JOVEN chino cocinero, repostero, desea colocarse en casa particular, cocina criolla, española, muy aseado, cumple con su obligación, tiene buenas referencias. Informan Telf. A-4324
O2 17746 4-6 Mayo

SE DESEA colocar una cocinera de mediana edad, tiene referencias, teléfono F-6040.
O2 17796 4-7 Mayo

COCINERA y repostera fina, muchos años de práctica y muy buenas referencias, se ofrece para cocinar solamente, tiene que dormir en la colocación. Telf. F-5656.
O2 17718 4-7 Mayo

SE OFRECEN

SE DESEA colocar un señora española de mediana edad, para cocinar y limpiar, siendo poca familia, es formal y trabajadora, en la misma una joven española de criada, sabe trabajar, Telf. U-6626.
O2 17725 4-6 Mayo

SE DESEA colocar un buen cocinero, repostero, habiendo trabajado en las mejores casas de la Habana, particular o hotel, es limpio, sale al campo. M-4205.
O2 18060 5-8 Mayo

DESEA colocarse señora para cocinera si es corta familia, limpia, también tiene buenas referencias, no duerme en la colocación, Telf. M-5633.
O2 18054 5-7 Mayo

DESEA colocarse una buena cocinera, española, cocina criolla y española, entiende de repostería, no le importa limpiar. Telf. M-5417.
O2 18058 5-8 Mayo

O-3. Manejadoras

SE DESEA colocar una muchacha para manejadora, o cuartos, tiene referencias. U-2419. Julia.
O3 17626 3-6 Mayo

DESEA colocarse una española de mediana edad para manejadora o para cuartos, y sabe servir bien a la mesa, habiendo sido manejadora mucho tiempo en una casa donde la recomiendan: por tener los hijos grandes, salió. Calle E y 17. Tel. F-5130. Preguntar por Maruja.
O3 17689 3 my 6

DESEA colocarse una señora española para manejadora o criada de manos, tiene buenas referencias. Informan Telf. U-6893.
O3 17737 4-7 Mayo

O-4. Crianderas.

SE DESEA colocar una señora española de criandera, se puede ver su niño, su dirección es San Joaquín número 111 entre San Andrés y Obispo, Guanabacoa.
O4 17792 4 my 7

O-5. Jardineros.

JOVEN español desea colocarse de jardinero particular, tiene buenas referencias. Telf. U-2989.
O5 17770 4 my 6

O-6. Choferes

CHAUFFEUR español se ofrece particular o comercio, es serio y cumplidor, maneja toda clase de máquinas, conoce la mecánica y todo lo concerniente al ramo, tiene buenas referencias y es competente en su profesión. Telf. F-6164.
O6 17134 30-7 Mayo

CHOFER español, joven, soltero, competente en cualquier marca, con buenas referencias y módicas pretensiones, ofrécese para cualquier punto. Telf. F-3208.
O6 17663 3 my 6

CHAUFFEUR joven español, desea colocarse en casa particular, tiene buenas referencias, maneja toda clase de automóvil y no tiene pretensiones de sueldo. M-8163.
O6 17766 4-6 Mayo

CHAUFFEUR español, desea colocarse en casa particular o de comercio, 10 años de práctica, buenas referencias. Informan M-9022.
O6 17862 4-11Mayo

CHAUFFEUR español, experto en toda clase de máquinas y mecánica, se ofrece para casa particular, sin pretensiones de ninguna clase y con buenas referencias, Telf. F-2135.
O6 17815 4-6 Mayo

CHAUFFEUR mecánico español, con diez años de práctica, experto en manejo y mecánica de cualquier máquina, se ofrece a casa particular o comercio, tiene inmejorables referencias. Informan Telf. M-5550.
O6 17799 4-7 Mayo

SE OFRECE un buen chauffeur con inmejorables referencias, Asilo María Jaén. FO-1635. Núñez.
O6 17872 4-6 Mayo

SE DESEA colocar chauffeur español, particular o comercio con bastante experiencia en todas clases de máquinas, tiene buenas referencias. Avisar a Paco Orban, Telf. F-1244.
O6 17743 4-7 Mayo

AVISO importante. Por recién llegado del interior y de haber sido chófer mecánico en la compañía americana Warren Bros., durante cuatro años, un joven español de sólida conducta y elegante presencia, desea colocarse de mecánico o chófer en casa de seriedad. Informan en el gran hotel Zabala House, teléfono M-4681 e al jardinero de los colegios de Nuestra Señora de Lourdes y de los RR. PP. Salesianos. Víbora. Telf. I-4643.
O6 17885 4 my 9

CHOFER sin pretensiones, con buenas referencias, se ofrece por tener estas horas desocupadas: de 7 a. m. a 5 p. m., por lo que quieran darle. Informan, Telf. A-7022. José.
O6 17878 4 my 6

SE DESEA colocar un chófer español en casa particular, tiene buenas referencias, con título de 11 años de práctica y es mecánico. Informan, teléfono FO-2767.
O6 17919 4 my 7

SE DESEA colocar un chófer español, buenas referencias, teléfono U-4680.
O6 17825 4 my 6

CHOFER, blanco, del país, desea colocarse en casa particular, tiene 8 años de práctica y recomendación de la última casa que trabajó. Informan, teléfono U-6922.
O6 17952 4 my 9

DESEA colocarse un buen chauffeur español, experimentado en toda clase de máquinas y mecánica, sin pretensiones; tiene referencias de casas particulares conocidas, Telf. A-4792.
O6 18051 5-7 Mayo

O-7. Costureras, modistas y Sombrereras

PARA coser y bordar, desea colocarse costurera; no importa algo de limpieza. Telf. F-3996.
O7 17607 3-6 Mayo

UNA SEÑORA española de mediana edad desea colocarse para coser, sabe cortar por figurín, tiene referencias, A-5544.
O7 17684 3 my 6

MODISTA española, se ofrece para casa particular, cose y corta por figurín, tiene referencias, calle 18 número 17 entre 11 y 13, Vedado.
O7 18061 5-8 Mayo

O-8. Lavanderas.

UNA SEÑORA de mediana edad desea colocarse por horas, sabe lavar planchar bien y entiende un poco de cocina. F-3736.
O8 18065 5-7 Mayo

O-10 Oficinistas

COMPETENTE Tenedor de Libros, Contador, no acepto empleo para hacer apuntaciones sistema bodega. Me ofrezco para negocio estable, solvencia, referencias, y veinticinco años de experiencia y estudios, están a su disposición; hablo Castellano e Inglés y acepto lo que quiera pagar. Contador, Apartado 486, Habana.
O10 17716 4-7 Mayo

TENEDOR de libros. Adapte su contabilidad de sistema tributario nacional. Ofrezco mis servicios para contabilidad por horas, balances, inventarios, revisiones, contabilidades atrasadas, apertura y adaptación de contabilidades a sistemas modernos. Teléfonos A-6723. X-2188.
O10 17452 4 my 9

OFREZCO mis servicios, conozco inglés, teneduría de libros y mecanografía. Milanés, Máximo Gómez 172 altos, Telf. A-7412. Dispuesto a viajar.
O10 17989 5-7 Mayo

O-12. Ofertas Varias.

OFRECEMOS excelente Institutriz inglesa, católica, 45 años, buenas referencias. También joven inglesa 22 años, blanca, para manejadora. A-3070 «Mary».
O12 17805 4-8 Mayo

DESEO colocarme en un lugar que quieran, de estos trabajos electricista, mecánico de automóviles, enrejillador a mano, chauffeur, algo de carpintero y plomero, buena oportunidad para un señor o compañía que tenga necesidad de alguno de estos servicios, teléfono I-7580, pregunte por Recarey y deje su dirección.
O12 18026 5-7 Mayo

DESEA colocarse una señora de mediana edad para viudo que tenga niños de cuidado, se todo los quehaceres de una casa, también con un matrimonio solo, soy sola, de 9 a 10. I-7543.
O12 18034 5-8 mayo

AGENCIAS DE COLOCACIONES

LA MATANCERA
A-7740. Sirve rápidamente cocineras, criadas, toda clase de servidumbre y empleados de ambos sexos con referencias. Calle Sol 103, servicio permanente a todas horas.
X. 17437 2-2 Junio.

M-5241, «LA MILAGROSA», A-8066. La Agencia que sirve lo más distinguido de Cuba por tener su personal escogido con referencias.
X 13974 10-11 May.

AGENCIA "La Unión" de Marcelino Menéndez; 34 años establecida; la única que en cinco minutos facilita todo el personal con buenas referencias. Llamen A-3318, Habana 114.
X-17148 30-31 Mayo

A-5554 ABADIA si necesita criadas o criados, pídalos a esta acreditada agencia, tenemos personal recomendado y seleccionado que servimos en el acto. A-5554.
X 17484 2-7 Mayo

VILLAVERDE y Cía, O-Reilly 13, teléfono A-2348. Unica agencia que dispone siempre de buenos cocineros, camareros, dependientes y cuantos empleados necesite el comercio y casas particulares. Se mandan a toda la isla.
X. 17609 3-12 Mayo

SE COMPRAN

C-1. Casas

SE COMPRAN
PROPIEDADES
LIBRES ó MUY LIGERAMENTE HIPOTECADAS
NO las muy gravadas
TELF. A 4356 M 6263
17546 2 my 9

COMPRO casa en la Habana, dando en pago casa en la Víbora a 2 cuadras de la Calzada, cuyo valor no pase de $12.500. También la cambio por finca rústica. Informan Sr. Rodríguez, Revillagigedo y Apodaca. Café.
C1 17645 3-6 Mayo

COMPRO casa en la Víbora, sala, saleta, tres cuartos y garage. Pago de contado, precio de situación, Castro. X-3815.
C1 17728 4-7 Mayo

C-4. Establecimientos.

COMPRO tienda mixta en pueblo interior, dando en pago una casa en la Habana, con un valor de $13,500. Informa Sr. Rodríguez, Revillagigedo No. 35. Café.
C4 17644 3-6 Mayo

COMPRO lechería dando en pago dos solares de esquina y cuyo valor no pase $1,500. Informa Sr. Rodríguez, Revillagigedo y Apodaca. Café.
C4 17643 3-6 Mayo

C-5. Muebles y Prendas.

SE DESEA comprar una máquina de coser "Singer" en muy buenas condiciones y a precio de "ganga". Si no es así no pierda su tiempo. Informes Ttelf. M-9811, Dpt. 311 de 1 a 3.
C5 17003 29-9 Mayo

A-4559. Compro muebles, antigüedades, objetos arte, maletas, máquinas coser, escribir, archivos, pianos, ropa hombre, burós, oro viejo, libros, caja caudales pago bien, rapidez. A-4559.
C5 17719 4-11 Mayo

C-9 Utiles de Oficina

DAMOS UN RADIO de buena marca por objetos de oficina tales como burós planos, máquinas de escribir; contadoras, máquinas de sumar, sillas de caoba, etc., que puedan ser útiles y no estén muy usados. La Casa de La Mejor Música del Mundo. Neptuno 182. Teléfono U-5017.
C9 17701 3-13 Mayo.

C-10. Cajas Registradoras

COMPRO Registradoras National en toda la Isla de Cuba, en cualquier estado y se pagan en el acto Avisen al M-9571. J. R. Ascencio, Campanario 89.
C10 16637 27-2 Mayo

C-12. Objetos Varios

TELEFONO M-9654. MARTINEZ
compro ropa usada, zapatos y todo lo que sea de vestir. Pago bien. Su casa, Lamparilla 71, entre Monserrate y Bernaza.
C12 14598 14-14 May.

SE VENDEN

V-1. Casas.

REPARTO ALMENDARES
GRANDES OPORTUNIDADES
APROVECHELAS
Casa moderna, una planta, 5|4, dos lujosos baños, hall, comedor, recibidor. Precio, $12,000. Costó más de $25,000.

ALTURAS Almendares, Avenida de la Paz. Lujosa residencia. Costó $50,000. La regalo en $25,000.

REPARTO La Sierra. Gran palacete de dos plantas, mucho jardín. Costó $30,000. La doy en $12,500.
VEDADO, hermoso chalet, calle 21, con 6|4, dos lujosos baños, garage para dos máquinas, en $28,000. Vale el doble. Más informes, J. P. Quintana. Chacón 23. Telfs. M-7730 y FO-2188.
V1 17966 4 my 7

SE VENDE esquina con dos casas al lado, en el Cerro, rentan por contrato 70 pesos, se da muy barata M-4636
V1 17867 4-7 Mayo

SE VENDE gran chalet en la Víbora con 18 departamentos, se da por apuro en $8000, vale $15.000, teléfono M-4636.
V1 17866 4-7 Mayo

AMPLIACION DE ALMENDARES
Hermosa casa compuesta de jardín portal, sala, saleta, 5 habitaciones de 4x4, lujoso baño, comedor, garage y demás servicios, se vende en $8,000, admitiéndose en parte de pago solar o pequeña finca. Informan, Telf. F-4725.
V1 17387 4 my 6

VENDO un lindo chalet dos plantas, fabricado a todo lujo y todo confort moderno, calle asfaltada, junto tranvía, calle 10 entre 9 y 11, reparto Almendares, (Nicanor del Campo). Mucha agua y muy fresco. Jardín, portal, sala, saleta, comedor, pantry, cocina, lavadero cubierto, garage, closet, cuarto y servicio criados, (bajos) y gran recibidor, cinco cuartos y precioso baño, altos. Precio, $10,500. Hay un encargado para enseñarlo siempre. Fácil forma pago.
V1 17963 4 my 7

VENDO casa no estrenada, gran apariencia, fabricación primera, techos monolíticos, muy linda y cómoda. Jardín, pasillos, portal, sala, hall, tres cuartos, lindo baño completo intercalado, comedor, pantry, cocina, garage, cuarto y servicio criados. Propia persona de gusto. Siempre abierta. Precio, $5,000. Otra igual, de esquina al lado, en $6,000. Calle C esquina a 12, Almendares.
V1 17964 4 my 7

SE VENDE linda casa, toda decorada, frente doble línea tranvía, calle 9 entre 10 y 12, Almendares. Tiene jardín, buen patio, entrada autos portal, sala, recibidor, cuatro hermosos cuartos, comedor, baño, etc. Precio, $5,500, sólo $1,000 ó $1,500 contado, resto aplazado. La llave e informes, fábrica esquina.
V1 17965 4 my 7

SE VENDE una casa moderna en Santa Catalina 37 Víbora, con sala, saleta, tres cuartos, comedor al fondo, servicios y servicios de criados. Precio $3,200. La llave en la bodega. Informes en el Telf. M-1629.
V1 17982 5-15 Mayo

VENDO en 6.500 pesos casas de mampostería y bodega, las casas lo valen, la bodega vale 3.000 pesos, los tiene de existencias, buena venta diaria es una ganga. Véala y se convencerá. Informes Telf. FO-9392
V1 17178 30-5 Mayo

SE VENDEN

VENDO casa Santos Suárez, calle Luis Estévez No. 115, jardín, portal, sala, 4 cuartos, baño intercalado, hall, comedor y cocina. Su dueño en la misma.
V1 16956 19-7 Mayo

VENDO magnífica propiedad en Reina entre Manrique y Campanario, de dos plantas de cantería, con agua redimida, facilidades de pago, precio situación. Informa M-6265.
V1 17781 4-9 Mayo

NECESITO embarcar. Vendo 12 casitas y un apartamento para encargado pasaje, construcción primera de primera, estructura monolítica, bañaderas, calentador lavabos, bidets, azulejeados, baños, cocinas, está todo alquilado, mejor punto para alquiler que la Habana, renta $200, lo líquido en $12,000; está libre gravamen. Otro de igual también, Santos Suárez, 7 casitas, renta $115, en $8,000. Directamente o corredor, llame a su dueño, I-5580.
V1 17544 2 my 7

GANGA por $500 contado puede hacerse de dos casas modernas, una de esquina, otra a continuación, Reyes y Tres Palacios. Dueño: Ramón.
V1 17748 4-7 Mayo

VEDADO, LINEA
A la entrada, magnífica residencia, dos plantas, ocho habitaciones, tres baños, garage $22.000, otro chalet magnífico próximo a 23 $15.000, moderna casa calle E. bonita $10.500. Chalet en Paseo dos plantas 683 metros $25.500, calle 17 gran residencia, llame al FO-7815. Gerardo Mauriz y pasaré a informar.
V1 17732 4-9 Mayo

REPARTO ALMENDARES
Horrorosa ganga. Vendemos un lujoso chalet de esquina, 1,481 varas; dos pisos; muchas comodidades; jardín, matas frutales; garage. Es verdadera ganga. Venga a vernos. Aseguramos magnífico negocio para el comprador. Informes y llaves en calle 9 esquina a 12. Reparto Almendares, Marianao. Oficina Dumas y Alpendre.
V1 18100 5-8 Mayo

VENDO Santo Suárez casa moderna, la doy en ganga, lujosa $7000, su dueño, San Ignacio 50 Depto. 12, de 9 a 12 solamente. Tel. A-4432. Antonio López.
V1 18088 5-10 Mayo

SE VENDE una casa de madera, se da por la tercera parte de su valor. Véala y se convencerá. Calle Pasaje D, entre 6 y 7 núm. 10. Buena Vista. Informan en la misma.
V1 18093 5-11 Mayo

V-2. Solares.

REPARTO La Sierra, vendo por la mitad de su valor, solar de 2,800 varas, punto ideal, de esquina, dos cuadras tranvías, próximo al cine, calle 2 esquina a 4, llame al I-6580.
V2 17545 2 my 7

VENDO o cambio por solar, dando dinero o recibiendo, automóvil "Buick" cerrado, cuatro asientos 1927 perfecto estado, cinco gomas, garantizado. Su dueño, teléfono A-9173.
V2 17366 2-7 Mayo

VENDO. Vedado solar muy barato, tiene fabricado, gana $50 poco contado, dueño San Ignacio 50 Dep. 12, de 9 a 12 solamente. Telf. A-4432. Antonio López.
V2 18087 5-10 Mayo

SOLARES. Reparto Mendoza, Víbora. Se venden los solares de Santa Catalina y Cortina y otro en frente por Cortina, precio económico. Informan en Muralla 78.
V2 17813 4-19 Mayo

REPARTO Miramar, solar de 23.58 x 53.06, a $3.50 vara, calle 14, próximo Quinta Avenida. Dueño, FO-2188.
V2 17967 4 my 6

V-3. Fincas Rústicas

30 MINUTOS del Centro de la Habana, hermosísima finca cruzándole río Almendares, 7½ caballerías, muy buena tierra. Regadío por tuberías. Bombeo eléctrico. Varias casas. Arroyo Naranjo, Calzada 70.
V3 17363 2-7 Mayo

GRAN FINCA
La mejor finca de la provincia de la Habana, 1 kilómetro carretera cerca de cuatro caballerías, un pozo que es un río, tierra primera de primera, paradero de tren en la finca $27.000. Otra a 14 minutos del Capitolio, 2 caballerías 850 metros carretera gran arboleda $15.000, llame al FO-7815. Gerardo Mauriz.
V3 17733 4-9 Mayo

WAJAY
Se vende una pequeña finca en $6,000 con frente a dos carreteras, muy buena tierra rodeada de grandes fincas y doy facilidades para el pago. Informan su dueño Habana 82 teléfono A-2474.
V3 17843 4-10 Mayo

RUSTICA
En el Wajay, vendo una magnífica finca con frente a carretera casa de mampostería de 2 plantas con agua corriente en los cuartos, luz eléctrica y teléfono. Se dan facilidades para el pago. Además otra finca de media caballería con mucha arboleda y espléndido pozo. Informan G del Monte Habana 82. Teléfono A-2474
V3 17832 4-8 Mayo

V-4 Establecimientos

CAFE. Se vende en $600 de entrada y resto a pagar. Informan Barcelona 12. José.
V4 17612 3-12 Mayo

CARNICERIA VENDO
Se vende una carnicería antigua y buena, en magníficas condiciones. Informes, teléfono M-5325, de 6 a 10 a. m. y de 1 a 7 p. m.
V4 17772 4-12 Mayo

BODEGA, Aguila y Bernal, con armatostes y enseres, propia para barra, barrio céntrico y muy cantinera. Se oyen ofertas, precio y alquiler de situación. Trato directo, San Nicolás 218 altos.
V4 17046 29-9 Mayo

VENDO café-lechería en 125 pesos, alquiler $15 no puedo atenderlo. Monte y San Joaquín. Informan en la Carnicería hasta las 11 y después de las 3.
V4 17429 2-6 Mayo

GRAN VIDRIERA Tabacos, Quincalla y Billetes, vendo en lo mejor de la Habana. Buen contrato. Fácil pago. Urgente. Informan: Muralla 103, segundo piso, de 7 a 8 y de 12 a 2. Señor Lizondo.
V4 16295 25-19 Mayo

VENDO una lechería por no podería atender en San Salvador 74. Cerro, buena venta y se da con facilidad de pago. Informan en la misma, de 9 a 10 de la mañana.
V4 17348 2-8 Mayo

VENDO Fonda de esquina en lo mejor y la mejor de la Habana, sitio puramente comercial, la doy a toda prueba, $2,200 facilidad de pago. Monte y Cárdenas. Café Cuenya.
V4 17585 3-6 Mayo

BODEGA vendo en la Habana, mucho tránsito; también cambio por bodega fuera de la Habana; lechería o propiedad. Otra $1800 con $600 cambio dos bodegas de $5000 y $8000 por propiedad. Neptuno y Escobar. Café, 2 a 4. Generoso.
V4 17586 3-8 Mayo

VENDO barra, punto comercial, en lo mejor de la Habana, por desavenencias de socios y asuntos que le explicaré al comprador. Informan. Manrique y Neptuno; café Santiago.
V4 17664 3 my 6

VENDO CAFE CANTINA, $1,800
Y billar, lugar lo más comercial y tránsito, no paga alquiler, está todo a la moderna, buen contrato, lo regalo. me urge, asunto familia, más informes, Antón Recio y Monte. Benito café.
V4 17287 1 my 7

OJO SE VENDE café cantina y víveres finos en lo mejor de la Habana, precio barato, no corredores, es un gran negocio o también admito socio con poco dinero. M-4636.
V4 17868 4-7 Mayo

VENDO fonda en Calzada, sitio de mucho comercio no paga alquiler, $15 diarios de cartas sin contar los abonados, precio $600 facilidad de pago. Monte y Cárdenas, Café Cuenya.
V4 17980 5-10 Mayo

UN GRAN negocio de verdadera oportunidad por enfermedad de su dueño, para una o dos personas, con poco capital. Campanario 229. Clemente Castillo. A todas horas.
V4 18072 5-10 Mayo

VENDO lechería la calle más comercial de la moderna Habana, $1.600 facilidad de pago, venta diaria $30, me urge la venta, Cárdenas y Monte, Café Cuenya.
V4 18085 5-11 Mayo

SE VENDEN

BARRA EN $6,000
Próxima al Parque de la Fraternidad, sola en esquina, venta diaria 80 pesos, tiene contrato, no paga alquiler. Vista hace fe. Véame y se convencerá. Amistad 136. Café Capitolio. Trabadelo.
V4 18070 5-9 Mayo

BODEGA EN $3,500
Sola, en esquina de Belascoaín a Galiano, moderna, bien surtida, buen contrato y $25 de alquiler, se cambia por casita chica en la Habana o sus barrios. Más detalles en San Rafael y Oquendo, café, Alvarez y Suárez.
V4 17922 4 my 9

BARRA, CAFE Y RESTAURANT EN $20,000
El más acreditado de la Habana, moderno y se garantiza una venta de $200 diarios, se cambia por propiedad en la Habana, se recibe o se da vuelto en efectivo. Más informes en S. Rafael y Oquendo, café. Alvarez y Suárez.
V4 17923 4 my 9

CANTINA, CAFE Y HELADOS, $10,000
Lo mejor de la Habana, se cambia por propiedad o se dan facilidades de pago. Se garantizan $70 de venta, diarios. Más informes, San Rafael y Oquendo, café. Alvarez y Suárez.
V4 17925 4 my 9

POR TENERME que embarcar, vendo cantina de bebidas, barata, gran temporada de verano. Véala que le conviene. Vista hace fe. Informa: Eusebio Arana, Estación Quemados Marianao.
V4 17028 29-7 Mayo

BODEGA BARRA
Vendo sola esquina, en el barrio mejor de la Habana, alquiler, $30. Casa para familia, con buena venta, mucha cantina, la doy baratísima, facilidades. Urge, véame hoy. Reina 3 vidriera tabacos.
V4 17940 4 my 6

V-5. Muebles y Prendas.

MUEBLES
Asombrosa rebaja. Precios contado y a plazos desde los más lujosos hasta los más baratos, juegos cuartos desde $40.00. Idem. comedor. Juegos sala y recibidor desde $30.00. Juegos mimbre $20.00. Neveras $10.00. Victrolas, $30. Pianos, $50.00. Juegos cuartos tres cuerpos caoba, nueve piezas, arte moderno, finos, $245.00. ($5.00 mensual) tiene el juego que desee. LA UNIVERSAL. S. Rafael 167. U-2110.
V5 13363 6 7 May.

MUEBLES BARATOS
Díaz y Chao. Gran rebaja de precios en nuestras existencias; muebles de cuarto, comedor, sala y recibidor, finos y corrientes, piezas sueltas al contado y plazos. Tomamos muebles a cambio. Neptuno 197, entre Belascoaín y Lucena. Telf. U-5154.
V5 16577 27-27 Mayo

MUEBLES clásicos y arte moderno
Fabricación rápida al gusto de los compradores. Liquidamos enormes existencias, al contado y a plazos con las mensualidades que convenga al cliente. También liquidamos la joyería, brillantes, relojes, etc., La Casa Ruisánchez, Angeles y Estrella Teléfono A-2024.
V5 13963 10-10 May.

Baules y Maletas
Liquidación permanente durante este mes. No compre sin ver nuestros precios
JOYAS, MUEBLES Y ROPAS
Procedentes de empeño; 50 por 100 de rebaja con facilidades de pago.
DINERO
Sobre joyas del 1 al 5 en todas cantidades, sobre muebles finos, objetos de arte y ropas modernas. Módico interés. Dpto. privado.
REMATE PROXIMO
A los que le interese, pueden prorrogar lo vencido durante este mes para evitar que sus prendas vayan al remate.
AVELINO G. ARANGO S. EN C.
Gloria e Indio. A-6827.
V5 17384 2-1 Junio

MAQUINA DE COSER SINGER
Ovillo central tenemos gran cantidad en que escoger, garantizadas todos precios. Cambiamos y compramos, vendemos piezas de repuesto de todas clases. Angeles 36. Telf. A-8861.
V5 15216 18-8 Mayo.

POR TENER que embarcar vendo muy barato un gran juego de cuarto. Galiano 69. Telf. M-3901.
V5 17755 4-11 Mayo

BAULES Y MALETAS
Varios estilos y tamaños. Baules a $3.50; Maletas, $1.00. Hacemos cambios. La Sociedad. Casa de Préstamos, Suárez 34, entre Apodaca y Gloria. Teléfono A-7589.
V5 17383 2-17 Mayo

POR $150.00 amueblamos su casa con tres preciosos juegos: cuarto sala, y comedor. Estos muebles son nuevos y garantizados; pintados y decorados a gusto del comprador: con cristales y lunas de lo mejor. Suplicamos a todos los que necesiten muebles que no compren sin antes visitar nuestra gran exhibición al alcance de todas las fortunas. Vista hace fe. Concha entre Luco y Justicia. Luyanó, La Casa Mastache. El Palacio de los Muebles. Nota: Vendo también a mueblistas.
V5 17734 4-7 Mayo

MAQUINA de coser, Singer ovillo central, la doy en precio verdaderamente bajo y una ortofónica Víctor. San Rafael 141 bajos, entre Soledad y Oquendo.
V5 17840 4-10 Mayo

LO DESCONCERTABLE. Cajas de caudales, vidrieras, mesas de mármol y vitrolite, sillas de viena, escaparates y muebles en general a precios incomparables. Suárez 15.
V5 17683 3 my 13

POR TENER que embarcar. Se venden en la cuarta parte de su valor un gran juego de comedor y otros muebles finos. Informan, teléfono FO- 2847.
V5 17804 4-12 Mayo

SE VENDE un escaparate con lunas y marquetería, por lo que ofrezcan. Neptuno 84. Locería.
V5 17998 5-8 Mayo

V-6. Maquinarias

MOLINO PARA PIÑA filtro-prensa, tanques y otros accesorios para la fabricación de jugo de piña, se venden en Aguacate 124, a cargo de M. S. V.
V6 16881 28-12 Mayo

V-7. Automóviles y Accesorios

OVERLAND Whippet, en flamante estado, se vende muy barato. garage Morro número 28, pregunte por Antonio.
V7 17573 2 my 8

VENDEMOS camión Renault, de tres toneladas, y cuña Ford en buen estado. Informes, Oficios número 16, almacén. Telf. A-0496.
V7 17949 4 my 12

SE VENDE un De Soto, último tipo, seis ruedas de alambre. Se da barato por no poderlo trabajar su dueño. Garage El Aguila, Vives 99.
V7 18059 5-13 Mayo

GRAN LIQUIDACION DE CAMIONES
de uso a precios sin competencia: todos en perfectas condiciones y con chapas de este año. Chasis Internacional de 1½ ton. $700.00, camión id. 1½ ton. con carrocería de lechería $1350, camión Internacional gomas macizas carrocería de estacas y caseta, $1350, camión Internacional de 1½ ton. carrocería cerrada, $950, Chassis Internacional de 3½ ton. último modelo, con seis gomas nuevas y garantía de nuevo, $2950, dos camiones Internacionales de 5 ton. con carrocería de estacas y caseta, $1200, White 5 ton. con caseta y plancha muy buenas gomas verdadera ganga, $500. Van Gorder Company. Vives 53 al 59
V7 18067 5-12 Mayo

SE VENDEN

SE VENDE una cuña Oakland, preciosa pintura, casi regalada por no necesitarla su dueño, puede verse a todas horas, calle 27 núm. 34 entre Espada y Hospital. López.
V7 17417 2-8 Mayo

TENGO camiones Chevrolet del 29 en chassis y con carrocerías. Informes Julio. Agencia Chevrolet.
V7 17467 2-17 Mayo

SE VENDE un Buick sedan, del 29, cinco pasajeros, vea a Julio, agencia Buick, edificio Carreño.
V7 16707 27 my

CUÑA Chevrolet, del 29, completamente reconstruída. Informa, Julio, agencia Chevrloet, edificio Carreño.
V7 16708 27 my

EN $160 VENDO automóvil 7 pasajeros, magnífico para viajes a Santiago, muy seguro y económico; chapa particular, listo para trabajar. Estrella 195, Isidro Mercadé
V7 16769 28-6 Mayo

GRAN TALLER DE CHAPISTERIA
Reparación en general de radiadores pintura "Duco" Soldadura autógena, de Enrique Padilla, Infanta 5 entre Jovellar y San Lázaro. Teléfono U-7267.
Esta casa pinta con "Duco" todas las reparaciones de los trabajos de chapistería, con precios muy reducidos y con toda garantía en las reparaciones generales. Mi interés es que sea usted un cliente para siempre.
V7 12162 Jlk Indf.

VENDO un Ford de dos puertas completamente nuevo. Vea a Julio. Agencia Chevrolet.
V7 17468 2-12 Mayo

VENDO, regalado, Buick Sedan, 4 puertas, siete pasajeros, como nuevo, del 28, propio pasaje Carretera Central. Garage Benito López. Lucena y San Rafael.
V7 17906 4 my 9

PIANO completamente nuevo y por lo que quiera pagar le daremos alguna facilidad para su pago. Aproveche esta oportunidad. Monte 18 entre Aguila y Angeles.
V7 17941 4 my 7

V-8. Instrumentos de Música.

DAMOS
Un radio por un piano o autopiano usado que no tenga comején. Llame al U-5017 o visite la casa de La Mejor Música del Mundo, en Zenea 182.
V8 14549 13-14 May.

AFINE SU PIANO o pianola, por $2.50. Absoluta garantía. Virgilio Fernández, procedente de grandes fábricas europeas. Taller de reparaciones de pianos y autopianos. Zulueta 36 y medio. M-3040.
V8 15243 18-18 Mayo.

PIANOS
Fábrica "Peters", vende alquila, repara o afina pianos. Son los mejores y a bajo costo. Villanueva 19 I-2298.
V8 17137 30-8 Mayo

¡¡COMEJEN, COMEJEN!!
No olvide que la antigua fábrica de pianos "Peters" lo destruye de su piano o muebles finos. Villanueva 19. I-2298.
V8 17138 30-8 Mayo

URGENTEMENTE vendo Ortofónica "Víctor" lujoso gabinete Renacimiento parada automática, costó $225, se regala $32.00 con discos, está completamente nueva. A-5704. Jesús del Monte 27 altos.
V8 17139 30-1 Mayo

VENDO Radio Majestic, modelo 130. Vea este chance, cliente que embarcarme confía su venta es de paquete un mes de uso, vende perdiendo $50,00 Radios Philcos "Majestic" últimos modelos desde $5.00 mensuales aceptando como fondo radios inferiores, ortofónicas, victrolas. A-5704 Jesús del Monte 27 altos.
V8 17140 30-6 Mayo

RADIOS CROSLEY, vendo este completamente nuevos, de siete bombillos a $35 00, trabajan sin antena y corrientes 110-220 sin transformador. Alcanzan Estados Unidos. Campanario 89.
V8 15830 22-7 Mayo.

PIANO R. S. Howard que está nuevo se vende muy barato por no necesitarlo. Véalo en Estrella 69 2º piso, preguntar por la familia Carballo.
V8 16852 28-6 Mayo

PEDRO Plumar experto afinador de la casa de Salas, me hago cargo de toda clase de trabajo Piano Autopiano, Organo, Barniz a plazo cómodo. Corrales 76. A-5712.
V8 17455 2-1 Junio.

UN PESO SOLAMENTE
Cuesta afinar su piano, poniéndole cuerdas nuevas, muellecitos, teclas trabadas y demás piezas 20 centavos una. Oiga tocar al afinador lindas piezas en su piano. Telf. A-7598.
V8 17775 4-6 Mayo

EN 20 PESOS. Se vende un precioso piano propio para bailes o estudiar, está funcionando muy bien y tiene lindas voces. Escobar 254 bajos, entre Figuras y Carmen.
V8 17774 4-6 Mayo

PIANO de marca muy conocida en estado como nuevo y varios muebles, por tener que reducirme. San Rafael 152-A, primer piso esquina a Marqués González. Telf. U-3163.
V8 17841 4-10 Mayo

GIRALT, piano nuevo, escaso uso, único refractario al comején, Absoluta garantía. San Rafael 141. bajos, entre Soledad y Oquendo.
V8 17842 4-16 Mayo

V-9. Utiles de Oficina

MAQUINAS de escribir de marcas acreditadas, vendo baratas, garantizándolas, hay Underwood, Remington, Royal, etc. Especial atención órdenes del interior. Compro. reparo, alquilo Acosta. Obrapía 30. A-1460.
V9 17548 2 my 9

V-10. Cajas Registradoras

REGISTRADORAS National Vendo desde $5.00 mensuales, cambio, compro, reparo, niquelo, esmalto. Mis precios fueron rebajados nuevo plan de venta, sin dar entrada. M-9571 Campanario 89.
V10 16638 27-27 Mayo

V-11. De Animales.

SE TUSAN perros a domicilio Paticas y hocico $1; todo el cuerpo $1.50. Telf. F-6279 (Domingo)
V11 16774 28-8 Mayo

POR MUDARME vendo barato 8 gallinas Rochde Island. Jaulas polleras, conejeras nuevas, plantas a 8 centavos. Zines 40 centavos. Informan: Teniente Rey 34, González
V11 18095 5-8 Mayo

V-12. Objetos Varios

VENDO mesa de reconocimientos, vitrina hierro, mesa auxiliar y otros instrumentos. A como quieran los doy. San Rafael 141 bajos, entre Soledad y Oquendo.
V12 17838 4-16 Mayo

CINE PATHE Baby con motor, se vende muy barato funcionando correctamente. También unos prismáticos. San Rafael 141 bajos entre Oquendo y Soledad.
V12 17839 4-16 Mayo

SE VENDEN 20 nazas listas para trabajar, un bote motor, 40 caballos un camión Dodge, de carrocería abierta. Acosta 50. M-6521.
V12 17937 4 my 8

SE VENDE mostradores con gavetería, divisiones de cedro, columnas y persianas, propios para oficinas o farmacias. Informan en el teléfono X-2187.
V12 17996 5-8 Mayo

CARRUAJES Y ANIMALES

SE VENDE. Carro de reparto. caballo arreos, motocicleta con carrocería para reparto. Telf. A-4978
CA 17214 30-9 Mayo

DINERO E HIPOTECAS

Se Ofrece

BANCOS, compro cheques, libretas, giros, pesetas. Córdoba, Asturiano, Bonos del Centro Canario, Bonos del Mercado Unico. Pago en el acto, Manuel Piñol. Compostela 111
Zso. 17460 2-12 Mayo

DINERO E HIPOTECAS

DOY DINERO
en pagaré con la firma de propietarios, también en hipotecas. Operaciones rápidas. EDUARDO VALVERDE. Banco Nova Scotia No. 207, Cuba y O'Reilly. TELEFONO M-1222.
Zso. 18036 [illegible] Junio.

HIPOTECA O COMPRA
Facilito dinero en hipoteca, interés baratísimo, traiga títulos, compro y cambio casas chicas y medianas. Neptuno 208. U-1802, entre Oquendo y Soldead. 12 a 8. Informa. Sr. Llenín.
Zso. 18069 5-12 Mayo

DINERO
Doy grandes y pequeños cantidades en hipoteca, desde el 6% en adelante para la Habana y sus barrios. También tengo para los repartos. Operación rápida y absoluta reserva.
JULIO C. GRANDA
Obrapía 33. Teléfonos M-5921 F-5759.
Zso. 14991 15-16 Mayo

DOY en Hipoteca $12.000 y menos cantidad, interés módico. San Ignacio 50, Dpto 12, de 9 a 12 solamente. A-4432. Antonio López.
Zso 18089 5-10 Mayo

Dinero en Hipoteca
En todas cantidades, al tipo más bajo en plaza. Con la mayor reserva y prontitud.
Empedrado No. 16, altos esquina a Cuba.
E-1000 Indf. En.

DAMOS DINERO SOBRE JOYAS y objetos de valor, con módico interés. Compramos oro y plantino Neptuno 199, esquina a Lucena Teléf. U-5154, Díaz y Chao.
Zso. 16576 27-27 Mayo

FACILITAMOS dinero en hipotecas, sobre casas, solares o fincas rústicas, indispensable buena garantía, al más mínimo interés. Bureau de la Propiedad Urbana, San Lázaro 94. A-9173.
Zso. 17367 2-2 Junio

FACILITO dinero sobre créditos hipotecarios, alquileres de casas, bóvedas y panteones con mucha reserva firmo en el día. G. Llanes, Sitios 42 esquina San Nicolás. Teléfono M-2632.
Zso. 16582 27-7 Mayo

DOY DINERO en pagaré con la firma de un propietario de casas, operación en el día, también en hipotecas al 7% operación en 24 horas Hago préstamos con fiadores comerciantes o empleados particulares. Alberto Cuervo. Aguiar 43. Telf. A-6312.
Zso. 17038 29-2 Junio

HIPOTECAS. Me urge colocar desde 300 pesos hasta 50 mil sobre casas y solares. También para los repartos con buena garantía, poco interés, mucha reserva. J. Llanes, Sitios 42. Esquina San Nicolás. Telf. M-2632.
Zso. 17916 4-14 Mayo

DOY dinero en hipotecas. También compro créditos hipotecarios. No tiene que pagar corretaje. Informan, M-9523.
Z 17711 3 my 9

DINERO
No pierda tiempo: cuando necesite tomar dinero en hipoteca o pagarés vea a Fernández Alvarez, San Ignacio 50. Teléfono A-4432, de 2 a 4. Operaciones rápidas y absoluta reserva.
Z s o 17297 1 jun

CEDO hipoteca $500 al 1% mensual, sobre triple garantía. Le quedan dos años. Trato directo. Informes: A-7957, de 3 a 5 p. m.
Zso. 17740 4-6 Mayo

FACILITO dinero sobre créditos hipotecarios, alquileres de casas, bóvedas y panteones, mucha reserva, firmo en el día. J. Llanes, Sitios 42 esquina San Nicolás, Telf. M-2632.
Zso. 17917 4-14 Mayo

Y- Casas de Préstamos

PARA OFICINA Y DE OCASION
Burós planos y cortina, máquinas de escribir, sumar; libreros, giratorias, mesas de máquinas, archivos, mimiógrafos, accesorios. Véalos, Villegas 6 A-8054.
Dinero sobre joyas, máquinas de escribir, sumar calcular, ropas, objetos de arte; compramos muebles de oficina en general. Villegas 6. A-8054.
A-8054, MAQUINAS EMPEÑO
Compro de escribir, sumar, en cualquier estado; archivos; cajas archivos; caudales; mimiógrafos y accesorios ne todas cantidades. Llame al Telf. A-8054.
Y. 17147 30-31 Mayo

PARA EL HOGAR

PH-2. Reparación de Muebles

REPARACIONES MUEBLES, CASA Pardo, U-5761. Barnices muñeca fino, esmaltes Duco, decoraciones, pinturas mimbres al vapor, dorados, tapicería, azogamos lunas. Reformamos y embasamos muebles, trabajos garantizados. Precios baratísimos San Rafael 130.
PH-2 17758 4-3 Junio.

PH-4. Limpieza de Cocinas

MECANICO. Un peso limpiezas y arreglos máquinas coser, cocinas gas, gasolina, estufina y calentadores, trabajos a conciencia. Corrales 20. Teléfonos: A-4519 y M-4661. F. G. Santos.
PH-4 16801 28-9 Mayo

LIMPIEZA cocina gas tres hornillas 50 centavos, también las arreglo barato, traslado lámparas. Tintorería El Mundo. A-1492, pregunte por Sosa.
PH-4 18028 5-25 Mayo

PH-6. De Interés para el Hogar

LAMPARAS
Las doramos y arreglamos, dejándolas como nuevas. También plateamos o doramos objetos de arte o útiles como estatuas, cubiertos, vajillas, etc. La Insular, Fábrica Nacional de Lámparas. Prado número 29. Teléfono A-3323.
PH6 16120 24-9 Mayo.

PARA LAS DAMAS

PD-1. Peluqueros

DAVID, ex-Peluquero de "Galia", y de "La Americana", ofrece sus servicios a domicilio. Corte de Melena; 60 centavos; ondulación Marcel o agua secada, 80 centavos. Telf. M-6868.
PD1 16254 28 28 Mayo

PD-6. De Interés para las Damas

MODISTA se hace cargo de toda clase de costura, cose y recoge a domicilio, corta por figurín, teléfono A-9457.
PD6 17525 2 may 8

MODISTA, trabajó varios años encargada casa modas, hace vestidos de holán y voile, 1 peso: seda, 2 pesos. Estrella 55, altos, entre San Nicolás y Rayo. Telf. A-2045.
PD6 17889 4 mayo 6

PARA CABALLEROS

SEÑOR arreglo, reformo su ropa e hijos; hago trajes a medida expertos maestros, voy a su casa. Llame al teléfono U-7444. San Rafael 143 A, La Industrial, González.
K. 17369 2-8 Mayo

ENSEÑANZAS

E-1. Academias.

Academia de Inglés ROBERTS
MALECON 31, ALTOS
TELEFONO A-1317
Clases generales. $5.00 mensuales. Clases particulares en la Academia y a domicilio. Lección de ensayo gratis. ¿Desea usted aprender inglés? Compre usted el METODO NOVISIMO ROBERTS. Cuarta edición pasta. $2.
E1 16122 24-24 Mayo

ENSEÑANZAS

GRAN ACADEMIA DE CORTE NACIONAL
SISTEMA "SERRA"
Damos títulos de profesoras en un mes. Admitimos populas y medio pupilas. Clases por correspondencia, día y noche, domicilio. Vendemos el valioso Método Serra. Lealtad 82, teléfono M-6846. Paquita Serra.
E1 13971 10 may 10

ACADEMIA SHAKESPEARE
Tres horas de clases inglés, por 5 pesos. Primero y segundo, ambos 5. Preparación para el ingreso Instituto. Clases particulares comercio, teléfono A-1841. Manrique 64.
E1 17267 1 my. 6

ACADEMIA INTERNACIONAL
Coste y Costura, sistema Alemany. Premiado Exposición Barcelona. Patentizado en Cuba. Autorización oficial para expedir títulos a Profesoras. 500 alumnas graduadas. Conocimientos adquiridos en Centros aristocráticos, París, Barcelona y Habana. Clases a domicilio y correspondencia. Enseñanza gratis de flores a alumnas, San Lázaro 131 esquina San Nicolás. A-7044.
E1 17375 2-3 Junio.

ACADEMIA DE COMERCIO
Inglés, Taquigrafía, Mecanografía. Aguila 96. Director Luis B. Corrales. Clases desde las 8 de la mañana a las 10 noche. Se admiten algunos pupilos. Orden completo. Moral basada en las doctrinas de Jesucristo. Rapidez en la enseñanza personal; sin prometer lo que no se puede cumplir. Damos títulos.
E1 17396 2-12 Mayo

ACADEMIA Martí. Corte, costura y labores, también clases a domicilio, Zapotes 27 entre Flores y Serrano. I-3325.
E1 17354 2-10 Mayo

ACADEMIA Mercantil. Clases diurnas, nocturnas y a domicilio de Taquigrafía Pitman; Cálculos mercantiles; Inglés; Contabilidad, por método práctico y rápido; Ortografía y Mecanografía $2.00. Trabajos oficina. Cuota módica. Enseñanza elemental. Luz 22, A-9621.
E1 18007 5-13 Mayo

GRAN ESTUDIO de Guitarra. López, San Rafael 14½. Telf. A-4502. Habana. Adquiera método para acompañar con guitarra, por posiciones, cifras y música. Clases de acompañamiento colectivas, $4 mes.
E1 18022 5-10 Mayo

INSTITUTO SHAKESPEARE
Colegio Academia. Oferta especial, curso de verano, 3 horas de clases de inglés diarias $5.00 Teneduría, taquigrafía, comercio, ortografía, Ingleso al Bachillerato. $5.00 mensuales. Matemáticas $5.00 completos, Curso de Inglés $3.00 Manrique 64. esquina Neptuno.
E1 18033 5-10 Mayo

E-2. Colegios.

COLEGIO SAN ELOY
Pupilos desde 18 pesos al mes. Primera Enseñanza, Preparatoria, Bachillerato, Idiomas y Comercio. Se admiten intermedios, medio internos y externos. Calzada del Cerro número 620. Habana. Teléfono I-6002. Pida prospectos.
E2 17788 4-3 Junio

HAVANA MERCANTILE College, todo $5. inglés, (profesor americano) Taquigrafía. Mecanografía, Aritmética y Gramática. Preparatoria E. Comercio. Mecanografía $2.00 Luz 78, a una cuadra de Egido.
E2 17377 2-8 May.

E-5. Profesores.

INGLES
Enseñado por profesora americana. Sorprendentes resultados en pocas semanas. El discípulo leerá, escribirá, hablará el inglés en breve tiempo. Lecciones a domicilio también. Miss Kapan, Gran Hotel, Teniente Rey y Zulueta. M-9896.
E5 15796 22 22 Mayo.

INGLES. Clases diarias, amenas, especiales para niños, por profesora idónea. Aprenden pronto a hablar, leer, escribir, gramaticalmente, 3 pesos al mes. Rayo 37, segundo piso.
E5 15783 22-7 Mayo

PROFESOR competente y experimentado de Violín, Mandolina y Guitarra, enseñanza práctica y esmerada. Clases en su Academia y a domicilio, precios económicos. Telf. I-3710
E5 16958 29-9 Mayo

UNA PROFESORA graduada de Londres, da clases en su casa o a domicilio, de Inglés y todas las asignaturas de bachillerato. Informan teléfono F-6534.
E5 17022 29-11 Mayo

DOS DOCTORAS en Pedagogía con magníficas referencias, preparan para ingreso en la Escuela Industrial de Mujeres. Telf. A-4495.
E5 17325 1 may 5

PROFESORA de instrucción, se ofrece para dar clases a domicilio, prepara Instituto, Escuelas Normal y del Hogar, Telf. M-9309, Malecón 29.
E5 17345 2-6 Mayo

INGLES, Taquigrafía, Matemáticas, Teneduría. Preparatoria a domicilio. Profesor procedente de Universidad. Ocho pesos mensuales uno o varias asignaturas juntas. Excelentes referencias. Mucha experiencia. Infórmese: Teléfono A-3132.
E5 17413 3 10 Mayo

PROFESOR DOMINGO Valdés Goñi, de primera y segunda enseñanza, sabe inglés, da clases a domicilio. Teléfono A-0275.
E5 17504 2-12 Mayo

EXPERTO profesor de inglés, por un método especial, comercial. Pronunciación perfecta, rápida escritura y conversación. Clases a domicilio. Precio muy módico. Llame hoy mismo a Alvarado. M-2898.
E5 17901 4 my 14

PROFESORA francesa, graduada de la Universidad de París, ofrece sus servicios a la sociedad habanera, plan fácil y rápido para conversación. F-1027. F y 19. Dep. 7.
E5 17986 5-20 Mayo

PROFESORA de corte y costura, sistema Serra Parisién, enseñanza fácil y rápida, doy títulos de profesora en un mes, saco moldes a medida, me hago cargo de toda clase de costura. F-3736.
E5 18066 5-11 Mayo

PROFESORA inglesa de Londres, teniendo algunas horas disponibles desearía encontrar clases. En la misma otra disponible todo el día teléfono M-3070.
E5 18102 5-12 Mayo

DE INTERES GENERAL

HERNIAS
Vendaje especial, cómodo y sencillo, Fajas reductoras de vientre. Corsets y aparatos para toda clase de imperfecciones. Emilio P. Muñoz, Ortopédico veinte años establecido. Consulado 69-D, teléfono A-9559
I. 15091 17-17 Mayo.

PARA PANADERIA y Dulcería, HORNOS Rotatorios y Fijo
Maquinaria moderna. Gran local. Infanta 102 entre San Rafael y San José. Informes, Sr. Cano, teléfono A - 3568.
I 16997 29-9 My.

PERRO perdido. Se ha extraviado un perro en la esquina Villegas y Sol, es chico, color carmelita, el rabo lo tiene más claro y con bastante pelo, entiende por Nery, tiene un arco negro arriba de los ojos, a la persona que lo entregue en Compostela 104, segundo piso, será gratificada, y al mismo tiempo quedarán agradecidos.
I 17915 4 my 7

HOY mismo necesito vender la bóveda que tengo en el cementerio. La doy por la mitad de lo que vale. Está toda forrada de mármol con su tapa y osario. El mejor lugar del cementerio. No me haga perder tiempo, traiga el dinero y se lleva el título. Francisco Vale. Teléfono U-2242.
I 17948 4 my 9

SE GRATIFICARA espléndidamente a quien devuelva al señor Campa, Belascoaín 20, bajos, aretes brillantes perdidos ayer lunes, de 10 a once de la mañana, en El Encanto.
I 17907 4 my 7

M.E.C.D. 2016

Teléfono A-2425 SUSCRIBASE AL "DIARIO DE LA MARINA", Llamando al Teléfono A-2425 y le Enviaremos GRATIS "INFORMACION" y "ORBE" Teléfono A-2425

Mayo 6 de 1931 **DIARIO DE LA MARINA** Ejemplar: 5 Centavos

A TRAVES DE LA VIDA

por **Héctor de Saavedra**

SUPREMACIA

Está tan animada la Habana, ¡qué digo la Habana!, toda la Isla, que será una lástima que al fin concluya este período de constante ebullición y venga la uniforme y tranquila vida de los pueblos cultos e insustanciales. Santiago de Cuba, que es un petit-Chicago, no sólo por su matanza de puercos, sino por su Al Capone incomparable, ha obscurecido en ciertos momentos al Distrito Central, tan interesante y valioso, que apenas nacido arrojó las muletas, famosas, de Sixto V, y mostró tales arrestos que ya tiene también sus supervisores como toda institución criolla digna de respeto. Y sin embargo, hay gentes que quieren cambiar todo ésto.

Reflexionen y hagan un examen de conciencia y verá lo que les dice "la voz".

A más de que el dinero corre, y eso hace andar al comercio, el público se divierte a más y mejor. Nunca ha tenido como ahora un espectáculo más variado. Los elementos de mayor notoriedad, ya por su natural prestigio, ya por la posición que ocupan y que quieren conservar y mejorar, publican en los periódicos lo que piensan y lo que los últimos mencionados están muy lejos de creer. Es increíble, por lo reprobable, que Pedro negara tres veces seguidas al Cristo, su maestro, pero es asombroso, por lo imprudente, como sin turbación alguna se sostiene la mentira y se apaña el crimen. Es muy cierto que existe la conveniencia personal, pero todo tiene su límite y hay cosas que no pueden aceptar ni el propio decoro ni el sentido moral. No es posible creer que haya quien se avenga, por ejemplo, a lucrar con el honor de su propia familia.

Pues esto es una de las tantas cosas que ocurren y que nos tienen "encantados". No de placer, sino de admiración, porque vemos cómo se van levantando las voces para exclamar: —¡Ah! ¿Tú también?

Muchos crímenes se cometieron en nombre de la libertad —según descubrió Madame Rolland,— pero lo que se hace por una mísera soldada es inconcebible y la apreciable señora que he citado se dejaría otra vez cortar la cabeza, antes que suponer que hay hombres que "caminan" por tan poco.

Pero volvamos a las maravillas, que es el tema, y que dan la supremacía que gozamos.

Un amigo muy querido, que es cubano de nobles sentimientos, está en Europa, e ignorante (¡feliz él!) de lo que nos ocurre y sin más fuentes de información que la leyenda, me pregunta si pasa algo que él ignora, pues está tan persuadido de que todo marcha admirablemente que cree que exageramos, que nos quejamos por vicio y que siempre vemos las cosas más obscuras de lo que están.

¡Pero si de nada hemos protestado! Si, muy al contrario, ¿no acabo de decirlo?, estamos muy contentos con nuestro maravilloso Kaleidoscopio.

¿Sabe mi excelente compatriota, que en la Habana hay ya familias troglodítas que viven al amparo de los cementerios y a la sombra de los cañones? ¿Tiene idea de que en alguna población civilizada, de nuestra altura, como Londres, París o Madrid, la guardia municipal que vela por la tranquilidad de los vecinos, se haya hecho experta en el manejo de las ametralladoras y la práctica de rifles y revolveres?

Pues sí, señor. El ejército, es decir: los soldados "de línea" deberán servir para otra cosa, porque para la guerra está la policía.

Y luego, cuando hay un mitin (ahora se llama "conferencia" por que las reuniones tumultuarias están prohibidas por la sanidad) los acuerdos se hacen en familia. No hay baile al final, como antes, porque eso ahora —como decía "la China", artista de trío afro-cubano— sería el "acabóse".

Pero, sepa mi amigo, el que está gozando de las delicias de Cápua, que, aunque parezca increíble, no todos piensan como los admiradores del rey Don Fernando VII, y protestan y batallan porque no quieren avenirse con aquella ambición de que hablaba Víctor Hugo, que hace un hoyo en el corazón del hombre y lo llena de maldades.

Barcos que se Esperan en la Presente Semana

MAYO 6

President Jackson de San Francisco, Ulua de Cristóbal.

MAYO 7

Havana de Veracruz, Governor Cobb de Key West.

MAYO 8

Turrialba de New Orleans, Cuba de Key West.

MAYO 9

El Oriente de New York, Rio Panuco de Hamburgo, Cristóbal Colon de Veracruz, Parismina de Puerto Barrio, Governor Cobb de Key West.

SEISCIENTOS HOMBRES FORMAN LA EXPEDICION PUNITIVA QUE EL GOBIERNO DE PORTUGAL VA A ENVIAR PARA LA RECUPERACION DE LA GUINEA

Los rebeldes se incautaron del petróleo del «DO-X2», por lo que deberá demorar el vuelo

NO TIENE GASOLINA EN BOLAMA EL HIDROPLANO «DO-X»

LLISBOA, Portugal, Mayo 5. (A. P). — El proyectado vuelo del hidroplano Dornier «DO-X» a Suramérica demorará algo en la Guinea portuguesa debido a que toda la gasolina disponible se encuentra en manos de los revolucionarios que hace quince días se apoderaron de Bolama.

Los representantes de la Compañía Dornier en esta capital han hecho esas manifestaciones en vista de que no recibían ninguna noticia anunciándoles que el «DO-X» hubiera comenzado los vuelos de prueba que se proponía realizar en Bolama antes de lanzarse a cruzar el Sur del Atlántico.

Treinta mil litros de petróleo se habían almacenado en Bolama con destino al hidroplano, pero las autoridades revolucionarias se incautaron de ese depósito.

EXPEDICION PUNITIVA CONTRA LA GUINEA PORTUGUESA

LISBOA, Portugal, Mayo 5. (AP). — El Gobierno ha despachado una fuerza expedicionaria compuesta de 600 hombres para que recupere la Guinea portuguesa que se halla en manos de los rebeldes desde el 17 de abril, según se anunció esta noche.

La fuerza punitiva embarcará para Bolama a bordo del transporte «Carvalho Araujo», que es un crucero auxiliar de la marina de guerra, el cual hará el viaje escoltado por el cañonero «Zaire».

En el crucero irán el Gobernador y otros funcionarios de la Guinea que fueron expulsados por los insurgentes, los cuales han recibido la orden del ministro de la Guerra de regresar a sus puestos.

Uno de los funcionarios, que sufrió heridas en la resistencia que hizo a los rebeldes el 17 del pasado abril, está en un hospital y por esa razón no acompañará a la expedición.

El Gobierno ha decidido internar a todos los jefes de la suprimida revolución de Madera y las Azores, llevándolos a campos de concentración en las islas de Cabo Verde.

SE LEVANTARA LA LEY MARCIAL EN MADERA

FUNCHAL, Madera, Mayo 5. (AP) — La ley marcial, que se proclamó en esta isla a raíz del movimiento revolucionario, será suspendida tan pronto como se reanude la normalidad, según se anunció hoy oficialmente.

Desde el levantamiento del bloqueó dictado contra el puerto de Funchal el movimiento marítimo ha aumentado. Los vapores «Arena» y «Sierra Morena» llegaron hoy con pasajeros procedentes de puertos brasileños. El vapor «Lima» entrará mañana con pasajeros de Lisboa.

El Gobernador Civil, capitán Cabaca, dictó hoy una proclama elogiando la conducta de la población civil, a la que recomienda que vuelva al trabajo.

TRASLADADOS LOS REFUGIADOS PORTUGUESES EN UN CRUCERO INGLES

FUNCHAL, Islas Madeira, mayo 5. (AP).—El crucero británico «London» salió hoy para Portsmouth, después de trasladarse al «Curlew» los 61 refugiados portugueses que buscaron seguridad en el buque, bajo la bandera británica.

Entre ellos están el ex-Ministro de Hacienda Pestana, deportado en Funchal y otros.

4 MUERTOS Y 2 HERIDOS

Lucha entre mineros y guardias en Kentucky

HARLAN, Kentucky, mayo 5 (AP) —Cuatro hombres perecieron y dos sufrieron heridas en un choque habido hoy entre cherifes y guardias de minas y unos cuarenta mineros, a corta distancia de la población de Evarts.

Los dos heridos lo fueron gravemente. Uno de ellos, guardia de minas, casi ha perdido un hombre, destrozado por una bala. El otro, recibió siete proyectiles, aunque no es probable que fallezca.

El sangriento choque de hoy, uno de los varios que ha habido por motivo del desempleo y de la pésima situación económica existente en esta región, fué el peor de la serie, que ya ha costado siete vidas, la destrucción por el incendio de dieciseis casas de mineros sin trabajo, el saqueo de media docena de tiendas y almacenes, y unos cuantos atentados con dinamita.

El cherif envió inmediatamente cincuenta hombres armados de ametralladoras, rifles y bombas de gases lacrimógenos, con orden de disparar a matar, si fuese necesario, para contener a los agresivos mineros. El grupo de éstos se había dispersado cuando llegó el importante refuerzo, sabiéndose que huía hacia otro condado vecino. No es probable que pueda ser capturado.

EL PRESIDENTE CHILENO DA INSTRUCCIONES PARA CONSERVACION DEL ORDEN

SANTIAGO DE CHILE, mayo 5. (AP).—El presidente Carlos Ibáñez ha enviado un telegrama a los intendentes dándoles instrucciones para el mantenimiento del orden público, ordenándoles que tan pronto ocurra cualquiera alteración del mismo le den cuenta. Después de hacer referencia a la excelente situación financiera del país, que se debe, según dice, a los esfuerzos del Gobierno, trata de los beneficios que espera obtener de su programa de economías.

Agrega Ibáñez que el aumento del impuesto sobre la renta no afectará a los pobres sino a las personas de posición acomodada, afirmando que por medio de economías será equilibrado el presupuesto, se mantendrá el crédito del país en el extranjero y desaparecen los efectos de la depresión económica mundial. Termina diciendo que ya se han hecho economías por un total de 300 millones de pesos o sea cerca de 36.000.000 de dólares.

ESCENAS DE LA REVOLUCION EN LA REPUBLICA DE HONDURAS

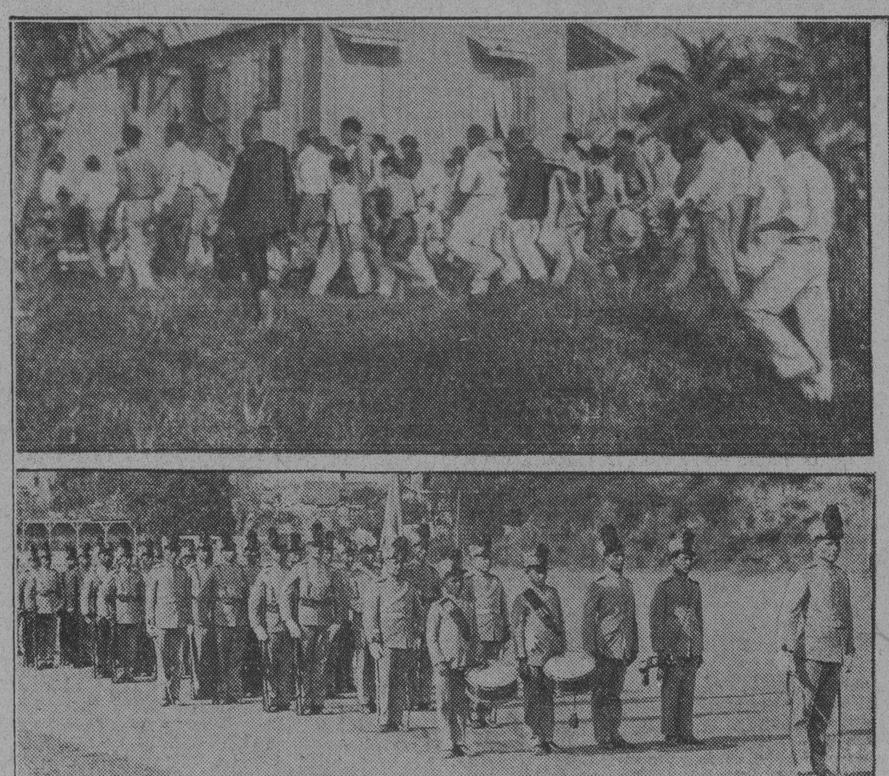

Arriba: Vecinos de Tela huyendo de la ciudad cuando los insurrectos ataacaron. Abajo: Las tropas federales en Tegucigalpa. A la derecha: el General Luis Mejía Moreno, comandante de la guarnición de la capital hondureña.

EL AVIADOR JAPONES SEIJI YOSHIHAMA SE PREPARA YA PARA CONTINUAR EL VUELO

NEMURO, Japón, Mayo 5. (AP.)—Seiji Yoshihama, aviador japonesa, se encuentra en esta haciendo los preparativos para realizar la tercera etapa del vuelo de buena voluntad a los Estados Unidos.

Lleva recorridas ya este aviador 665 de las 6,268 millas del vuelo. La próxima etapa hasta Tokotan ,en la isla Urup del grupo de las Kuriles, es de 272 millas. Desde allí pasará a la bahía de Kataoka, que está a 448 millas al Nordeste de Tokotan.

UN CONCIERTO PANAMERICANO

Numerosos números de música cubana, ayer, en Washington

WASHINGTON, Mayo 5. (AP.)—Gran número de funcionarios de Washington y miembros del cuerpo diplomático se reunieron esta noche, como invitados de la Unión Pan-Americana, con motivo del concierto organizado en honor a los delegados del sexto Congreso de la Cámara de Comercio Internacional.

Veintitrés números musicales hispano-americanos figuraban en el programa del concierto, que se inició con la Marcha Ecuatoriana y terminó con el himno de los Estados Unidos.

Francisco Dominicis, famoso tenor cubano, y la señora María Romero, soprano dramática mexicana, vinieron especialmente a Washington para tomar parte en el concierto.

Dominicis cantó «Cuento de amor, Intima, Mujer, La Guinda y Fruta del Caney», y la señora Romero «Alma Mía, Adiós Nicanor, Serenata, Rinconcito Lejano y Estrella Marinera».

El concierto fué ejecutado por una orquesta compuesta de 110 profesores pertenecientes a las bandas del Ejército, la Marina y la Infantería de Marina.

También se cantaron números de Brasil, Argentina, Chile, Guatemala, Perú, Venezuela, Colombia, Haití y Panamá.

CUMPLIO AYER 75 AÑOS EL PROFESOR S. FREUD

VIENA, Austria, mayo 5. (A. P.) El profesor Sigmund Freud, creador del psico-análisis, celebró hoy su septuagésimo quinto cumpleaños.

APROBARA SANIDAD LAS REGLAS PROFILATICAS CONTRA LA RABIA

Se aplazó su discusión por ausencia de un vocal. Tendrán que asesorarse de médicos los masajistas. Asuntos a ponencias

Bajo la presidencia del doctor Fernando del Pino y con asistencia de los vocales doctores Matías Duque, Francisco Etchegoyen, Fernando G. Mendoza, Francisco J. de Velasco, Domingo Ramos, Antonio Díaz Albertini, Francisco Pérez López Silvero, Alberto Sánchez Fuentes y José A. López del Valle que actuó de secretario, celebró sesión la Junta Nacional de Sanidad y Beneficencia, tratándose los siguientes asuntos:

GRAVE INFRACCION SANITARIA

El doctor Fernando del Pino da cuenta a la Junta con un ejemplar del periódico «La Verdad», que circula en Caibarién, en el cual aparece un escrito dirigido a la Junta Nacional de Sanidad, apuntando que algunos industriales en el ramo de galleticas y dulces obsequian a los consumidores con unos cromos o postales para que sean coleccionados, lo que motiva interés en los coleccionadores que adquieren los paquetes por su cuenta para extraer las tarjetas y revender el producto con detrimento de la higiene y salubridad pública, acordando la Junta tomar en consideración este particular y pasarlo a la ponencia del doctor Antonio Díaz Albertini, que tiene a su cargo un particular análogo.

ASUNTOS A PONENCIA

Pasaron a ponencia un expediente que trata de un depósito de maderas en Hacendados de los señores Vila e Hijos. Expediente referente a escrito del jefe local de Guanajay sobre aplicación del Reglamento de Instalaciones Sanitarias y el artículo 58 de las Ordenanzas Sanitarias en aquella localidad. Expediente referente a un proyecto de matadero en la finca Jagüey, barrio de Dos Bocas, en Caney, de la propiedad del señor Luis Alvarez.

UNA CLINICA

Conoció la Junta y le impartió su aprobación al informe del ponente doctor Domingo Ramos, favorable a un proyecto de clínica quirurgica en la calle Independencia 19, en San José de las Lajas, a instancia de los doctores Ramón Ascencio Suárez y Remigio Dou Fernández.

Se aprobó el informe del doctor Francisco Pérez Silvero, rechazando una solicitud de licencia para depósito de maderas del país en Ruiz de Luzuriaga 138, a instancia de Bernabé González, por oponerse el artículo 122 de las Ordenanzas Sanitarias vigentes. Se aprobó el informe del ponente favorable a un depósito de maderas del país, en Concha 3, de Tellechea Peña y Co.

También se aprobó el informe del ponente rechazando una solicitud de licencia para maderas del país en Omoa 92, de los señores Graello y Co.

LA RABIA CANINA

Al tratarse del proyecto de reglas o medidas profilácticas contra la rabia canina, el señor presidente indicó a la Junta que no estando presente el doctor Aristides Agramonte, que había interesado conocer de este particular, se acuerda dejarlo sobre la mesa para una próxima sesión en que esté presente dicho vocal.

Seguidamente conoció la Junta, y le impartió su aprobación al proyecto de reglas que pasaron a corrección de estilo del vocal letrado doctor Fernando G. Mendoza, a las cuales habrán de atenerse los que se dediquen al arte de masajista en su aspecto terapéutico y absolutamente siempre bajo la dirección de un profesor médico.

FIERA REYERTA DE DIPUTADOS

En Francia a consecuencia de una moción referente a España

PARIS, Mayo 5. (AP.)—La sesión de la Cámara de Diputados francesa, primera de la nueva legislatura, fué perturbada hoy por la reyerta entre dos de sus miembros, el comunista Marty y el socialista Ambrosini, por diferencias de criterio al discutirse la felicitación oficial del Parlamento de Francia a la República Española.

Los diputados comunistas censuraron con violencia a los republicanos de Madrid, diciendo que habían «fundado una república conservadora». El diputado marsellés Ambrosini le salió al paso a Marty, y pronto degeneró el altercado en golpes. Intervinieron amigos de ambos para separarlos antes de que se causasen daño. Hubo aclamaciones irónicas, pero fuera de esto el orden se restableció con rapidez.

La Cámara aprobó la moción felicitando a la República Española, por 540 votos contra 6.

TEGUCIGALPA, Honduras, Mayo 5. (A. P.)—El gobierno de Honduras embarcó hoy medio millon de pesos por Puerto Cortés, hacia Nueva York, para garantizar la acuñación de tres millones de lempiras, nueva unidad monetaria hondureña que será utilizada como base de una reorganización financiera decretada recientemente por el Congreso.

DIEZ AHOGADOS POR EL GAS

Un infierno de llamas, gas y humo se presentó en la ciudad de Chicago, al haberse roto un tubo de gas, cincuenta pies bajo tierra, y a consecuencia de las inhalaciones tóxicas perecieron diez personas. Obreros, con máscaras protectoras, iniciaron la recogida de los trabajadores muertos, entre los cuales se han contado algunos bomberos.

DOS AVIADORES INGLESES MURIERON TRAGICAMENTE AYER EN AFRICA DEL SUR

CIUDAD DEL CABO, Mayo 5. (SE.)—El teniente comandante Glen Kidston, millonario aviador británico, y el capitán T. A. Gladstone, que perteneció a las Reales fuerzas aéreas de la Gran Bretaña, resultaron muertos hoy en Natal a consecuencia de un accidente de aviación.

Créese que el aparato se volcó durante un temporal. Completamente destrozado, apareció en las montañas entre Natal y el Estado Libre de Orange.

EL COMPROMISO DE LA P. ILEANA

Un hermano del novio lleva relaciones con una canadiense

VIENA, Austria, Mayo 5. (AP.)—Leopoldo Salvator, hermano del Archiduque Anton von Hapsburg, cuya próxima boda con la Princesa Ileana se ha anunciado, manifestó hoy en una entrevista que sostiene relaciones amorosas con una canadiense que reside en Nueva York, la cual vendrá a París para asistir a la boda del Archiduque Antón y de la Princesa Ileana.

Leopoldo Salvator, dijo que le agradan mucho los Estados Unidos, donde ha encontrado mujeres de una gran atracción y que en lo futuro espera pasar mucho tiempo en ese país.

«Antón debe su compromiso amoroso a su habilidad como aviador», dijo Leopoldo Salvator. «La Princesa Ileana experimentó gran simpatía hacia el Archiduque Antón cuando visitó la Escuela de Aviación de Barcelona, España. El afecto que ambos se profesan se debe a que a los dos les gustan los deportes.

Terminó diciendo que Antón es también un experto mecánico y un radio operador.

LA AVIACION ACERCA A ILEANA Y SU NOVIO

FEIRBURG, Alemania, mayo 5. (AP).—Gracias a la aviación se conocieron la princesa Ileana de Rumania y el archiduque Anton de Hapsburgo, cuyo compromiso matrimonial fué anunciado la semana última. La mutua afición a la ciencia de volar acercó a los dos jóvenes, en el castillo de Umkirch, residencia de los príncipes de Hohenzollern, parientes de Ileana. El archiduque tiene muy buena reputación como aviador, además de la especialidad de hacer por sí mismo las reparaciones de su aeroplano, no permitiendo que nadie lo toque.

Ileana es también muy amante de la aviación. El mes pasado lo pasó con el archiduque, haciendo vuelos diarios, y llegando algunas veces a Viena y París en su aeroplano.

Con otivo de las fiestas de Semana Santa, se alojaron en el castillo de Umkirch, para hacer una breve visita a los príncipes Hohenzollern. Al mismo tiempo llegó el archiduque Anton. Y el conocimiento de los jóvenes pronto se transformó en profunda amistad, y ésta en amor.

Se espera que el matrimonio se celebre muy pronto, en el próximo mes de junio.

NO INFLUIRA EL MATRIMONIO

PRAGA, Checoeslovaquia, mayo 5. (AP).—El corresponsal en Bukarest del «Diario de Praga», dice hoy que ha sido informado en centros oficiales que el matrimonio de la princesa Ileana con un archiduque de la casa de Hapsburgo no influirá lo más mínimo en la política extranjera de Rumania, ni contribuirá en modo alguno a favorecer las aspiraciones de los Hapsburgos en Hungría.

Desde este punto de vista el matrimonio no significará nada, dice el «Diario de Praga», el cual agrega que el matrimonio en perspectiva no alterará la política de la Pequeña Entente Rumania, Yugoeslavia y Checo Eslovakia.

MOVIMIENTO MARITIMO

NUEVA YORK, mayo 5. (AP). —Hoy llegó el vapor Oriente, procedente de la Habana.

Al regresar de la Habana Grant White declaró en la causa por una defraudación

WASHINGTON, mayo 5. (AP).—La controversia sobre la reducción de las deudas de guerra hizo irrupción hoy en la conferencia de la Cámara de Comercio Internacional.

El secretario de Hacienda, Mr. Mellon, en un discurso que pronunció ante los banqueros que se hallan de visita en esta capital, reiteró de una manera categórica que el Gobierno de los Estados se opone terminantemente a la reducción de las deudas.

La capacidad de Europa para el pago de la misma, ha quedado demostrada palmariamente, dijo, agregando que los males económicos no pueden curarse «por ningún método rápido y fácil ni tampoco a expensas de alguien».

Poco antes del discurso de Mellon, los delegados a la convención internacional habrán aplaudido las manifestaciones de Alberto Pirelli, industrial italiano, y de Sir Alan Anderson, director del Banco de Inglaterra. Ambos se pronunciaron a favor de la reducción de las deudas de guerra, criterio del que participan también varios banqueros norteamericanos.

Julius Barnes, presidente de la Junta de Directores de la Cámara de Comercio de los Estados Unidos, declaró que «sería una desdicha que volviera a plantearse las modificaciones de los aranceles en la próxima sesión del Congreso».

Hizo estas manifestaciones, según agregó, para aclarar cierta referencia suya al ajuste de los aranceles en el discurso que pronunció la semana pasada en Atlantic City, la que se había interpretado en algunos círculos como la exposición de su deseo de que se revisaran los aranceles Hawley-Smoot en la sesion próxima del Congreso. A las declaraciones de Barnes se concedió la mayor importancia teniendo en cuenta la intima amistad que le une al Presidente Hoover.

«Con cuestión de particular interés para nuestros amigos extranjeros—dijo Barnes—deseo indicar que las cláusulas flexibles de nuestros aranceles definen claramente el asunto permitiendo a todos los interesados elevar sus recomendaciones al Ejecutivo, y para presentar pruebas así que se abra alguna información pública. De acuerdo con la nueva ley se han llevado a cabo investigaciones e informaciones públicas sobre determinadas partidas del arancel y otras más quedan pendientes, dándose en ellas a los interesados la oportunidad de exponer sus consideraciones».

DECLARA GRANT WHITE EN LA CAUSA POR DEFRAUDACION

LOS ANGELES, California, mayo 5. (AP).—Frederick Grant White, jefe religioso y financiero, que recientemente regresó procedente de La Habana, Cuba, para responder a las acusaciones que le hacen sus asociados de ésta que consideran han sido defraudados por él, declaró hoy negando los veintitres cargos que se han formulado en contra suya.

El Juzgado ordenó, después de tomarle declaración, que la vista de la causa comience el dia 15 del próximo junio.

Los acusadores dicen que White obtuvo dinero mediante la celebración de contratos ilegales, en los cuales prometía devolverlo dentro de un plazo convenido, abonando en calidad de intereses el cincuenta por ciento.

Asegura que por este medio obtuvo 400,000 dolares.

EN ALEMANIA YA CULTIVAN YUCA

Grandes plantaciones para producir seda artificial

OBERSTEDTEN, Alemania, mayo 5. (AP).—W. Berz, agricultor de esta ciudad, ha logrado aclimatar en suelo alemán la planta de la yuca, lo que abre la posibilidad de que este país pueda producir la fibra para sus fábricas de algodón, en vez de tener que importar dos millones y medio de balas de esa materia prima.

En la Europa Central la planta de la yuca no se da, y cuando se ha logrado aclimatarla, en invernaderos, sus hojas no son lo bastante largas para que puedan producir fibras textiles con valor industrial. Berz, cruzando diversas variedades mexicanas, ha conseguido criar plantas con hojas de 32 a 48 pulgadas de largo.

Se ha recurrido a la fecundación artificial, ya que los insectos que llevan el polen no existen en Alemania. Berz anuncia que tiene cultivos de yuca en gran escala, y que ha inventado un procedimiento para extraer la fibra de las hojas, que sirven para fabricar seda artificial.

NUEVA ZELANDIA HARA GRANDES ECONOMIAS PARA NIVELAR SU PRESUPUESTO

WELLINGTON, Nueva Zelandia, mayo 5. (AP).—Nueva Zelandia esta haciendo economías para afrontar el déficit de 27 millones y medio de pesos. Se ha ordenado doce fusiones de departamentos oficiales, que representarán un ahorro de dos millones de pesos por año.

Mediante la reducción de los sueldos de los empleados, se espera obtener seis millones 950 mil pesos de economía, y por otros caminos eliminar tres y medio millones de pesos más de los gastos nacionales. El aumento de las tarifas postales rendirá, probablemente, cerca de cinco millones de pesos.

VUEVE EL MODISTO PAUL POIRET A LA INDUSTRIA DE LAS MODAS FEMENINAS

PARIS, mayo 5. (AP).—Paul Poiret creador de modas femeninas, internacionalmente conocido, ha vuelto al negocio de la elegancia industrial, tras un retiro que ha durado tres años. Poiret vendió su firma y negocio a un sindicato, en 1925, aunque siguió prestando servicios como diseñador de estilos, hasta 1928, cuando dejó de trabajar.

Ahora anuncia que abrirá nuevos talleres el próximo junio, pero como no puede usar su nombre, por haberlo vendido la marca al sindicato aludido, no sabe cuál será su firma en la industria de las modas.

UN GRAN TRIBUNAL

por **GASTON MOR**

No hay que sacrifica esencias del Derecho formas o ritualidades.

"El Código Napoleón", el C Civil de Francia, hecho bajo los ...picios de ese gran Emperador, y él tuvo el honor de promulgar, ese Soberano tanta fama de L lador, como se la dieron a Ju no sus Códigos. Mucho más de siglo ha transcurrido desde la mulgación del "Código Napo contentivo de la legislación civ derecho civil positivo de Fr Algunas veces se ha tratado formar esa obra. Pero no se ha do poner mano en ella. Ultima se renovó el intento, y se le donó, porque no se vió su uti Un excelso jurisconsulto justifi desistimiento, diciendo, substa mente, lo siguiente:

—"No hay necesidad ningu reformar el Código Napoleon, que lo va reformando la jurispru cia, la doctrina de nuestro Tri Supremo —**"Cour de Casatio** cada vez que lo han exigido los gresos jurídicos de nuestros tie La jurisprudencia lo ha ido po do en consonancia con el espíri las ideas predominantes en cad se del proceso jurídico de nu país. La letra muerta del texto tantemente la ha vivificado la prudencia. La flexibilidad de la trina interpretativa ha modificad rigidez, la inflexibilidad del pr to escrito. La ley ha permanecid móvil, pero la jurisprudencia ha bido infundirle nueva vida. La risprudencia ha modificado, re giéndolo a ampliándolo, según exigencias de los tiempos, el pre **to normativo,** y cuando lo ha serado justo o necesario, ha de aplicarlo. La sabiduría de l risprudencia, nunca estancada, pre progresiva, ha hecho inne ria la reforma del Código".

Un gran Tribunal es el de C ción, en Francia —**Doctísimos** sido siempre, los Magistrados qu han integrado. Ellos saben a las leyes. Las aplican teniendo pre en cuenta **sus principios, esencias, el imperativo categóric lo equitativo y de lo justo.** Las can en perfecta conciencia. Est inaplicable toda ley contraria a mandatos o requerimientos de conciencia honrada, recta. En den ellos, con un insigne e inte mo pensador, "que las doctrinas sublevan la conciencia, no son que paradojas del espíritu puesta servicio de los extravíos del co zón". **Nunca sacrifican las esen del derecho a sus formas o rit dades.** Afrontan el estudio y res ción de todos los problemas que les plantean, sin eludirlos con el texto de que se han formulado vocadamente, o de que se han ad tido mal, o de que no se han c las leyes procedentes. Lo admir en el Tribunal francés de Casa no es tanto su sabiduría como temple, la energía de su carácter uno de sus Presidentes se **le sup** por un jefe de ministerio, que un famoso, un eminente hombre estado, gran orador parlamenta ilustre historiador, respetable y r petado, temible y temido, que intereses públicos recomendaban se resolviera en determinado sen cierta muy importante cuestión pl teada ante el Tribunal, y el Ma trado, que lo presidía, y a quien pidió ese servicio, dió la **célebre enaltecedora contestación** que ha cogido la historia: **"La Cour re ...t les arrets, et non pas des service** "El Tribunal pronuncia sentencia no presta servicios". Un día se pl a ese Tribunal que dispusiese la e cución de una sentencia extranje en la que se condenaba a un deu a pagar un interés elevadísimo, acordó el cumplimiento de la ...da sentencia, pero reduciendo con derablemente el interés, porque, cuando no existía la tasa del mis en el país de donde procedía la e cutoria, y la cual debía cumplirse Francia, el interés pactado era u rario, a juicio del Tribunal. Gran tempestades, tremendas convulsion políticas, han agitado a Francia de la Revolución hasta nuestros d Unos regímenes han sucedido a otr El primer imperio, la Restaurac de los Borbones, los Orleans, la R pública de 1848, el segundo imp rio, la actual República. Pero ha bido una cosa que nunca ha cam biado; que ha resistido a todo; e Corte de Casación, ese Tribunal S premo, de conciencia indoblegab mantenedor inflexible del derec roca contra la cual se estrellan t das las violencias. En el seno de Tribunal, sereno y enérgico, se c bija la Justicia.

M.E.C.D. 2016