1A SECCION

El DIARIO DE LA MARINA es el periódico más antiguo de Cuba. Fué fundado en el año mil ochocientos treinta y dos.

Servicios especiales de España.

DIARIO DE LA MARINA

MIEMBRO de The *Associated Press*. Esta queda autorizada para usar nuestros servicios y noticias de información.

Hilo directo con New York.

1A SECCION

AÑO IC—NUMERO 88 Acogido a la franquicia postal

LA HABANA, DOMINGO, 19 DE ABRIL DE 1931.—SANTOS CRESCENCIO Y JORGE

TIEMPO PARA HOY: BUENO EJEMPLAR: 5 CENTAVOS

HEMEROTECA MUNICIPAL HABANA

SE HA OFRECIDO A DON ALFONSO XIII LA PRESIDENCIA DE UN GIGANTESCO TRUST INTERNACIONAL

"Cúmplele a la Oposición Elaborar un Programa, Suplir al Caudillo Por el Ideario, lo Que Eliminará la Audacia"

EN MAYO HABRA ELECCIONES GENERALES EN ESPAÑA Y EN ELLA LOS SOCIALISTAS DARAN BATALLA A LOS REPUBLICANOS

Después del Programa de Cordialidad la Cámara Discutirá Varias Leyes Importantes con Carácter Urgente

EMPRESTITOS EXTRANJEROS

(Por Antonio ESCOBAR)

Se debe desistir de la práctica peligrosa de hacer contraer al Gobierno norteamericano responsabilidades por la aprobación o desaprobación de empréstitos extranjeros en aquel país.

EL Congreso de los Estados Unidos se ocupará en su próximo período legislativo—que promete ser muy animado— de los empréstitos extranjeros y principalmente, de la conducta de la Secretaría de Estado en este asunto.

Existe desde hace algunos años la práctica de que los banqueros americanos, antes de hacer préstamos considerables en el extranjero, ya a gobiernos, ya a particulares, consulten a esa Secretaría acerca de la operación. La práctica data de la Presidencia de Mr. Harding. Y acerca de ella el Senador demócrata Glass, que ha sido Secretario del Tesoro con el Presidente Wilson, presentó en la Alta Cámara una resolución, adoptada en Febrero de este año, en la cual se dice:

—El Senado entiende que el Departamento de Estado no tiene sanción legal para la acción mencionada relativa a la adquisición de valores ofrecidos en el mercado monetario de los Estados Unidos por gobiernos, empresas o individuos extranjeros y por lo tanto debe desistir de la práctica peligrosa de hacer contraer al gobierno de los Estados Unidos responsabilidad alguna, por la aprobación o la desaprobación de empréstitos extranjeros en este país; y debe abstenerse de asumir autoridad sobre el **Board** de Reserva Federal, los Bancos y los funcionarios de éstos en materias que por disposición expresa de la ley corresponden a ellos y no al Departamento de Estado.

El peligro de esa práctica está— como se hace constar en la Resolución Glass— en que los compradores de valores extranjeros deducen de la aprobación por la Secretaría de una emisión, que ésta tiene la garantía del Gobierno de Washington. Sobre este punto ha declarado la Secretaría que no hoy tal garantía y que el Secretario de Estado se limita a manifestar de una manera «oficiosa», si objeta o no a una emisión de valores.

Pero ¿dónde empieza lo oficial y dónde acaba lo oficioso? Y si cuando no se objeta, no se contrae obligación, ¿a qué esa manifestación? Hace pocos años los señores de la Secretaría mostraron contrariedad, porque, en un anuncio, publicado por unos banqueros para colocar una emisión de Deuda extranjera se decía que el Departamento de Estado había aprobado aquella emisión.

¿Por qué la contrariedad? Si la aprobaron, ¿qué inconveniente había en publicarlo? Y si la aprobación había de ser secreta, ¿qué utilidad tenía para los banqueros? ¿O es que se quiso engañar a éstos? ¡Engañar a banqueros! Digamos con el gitano:

No me haga usté reir
que tengo el labio partío.

Sin duda alguno conviene que este punto y todo lo demás relativo a los empréstitos extranjeros se dilucide en el Congreso. En la prensa se ha podido la creación de una Oficina Federal que controle la emisión de valores, o securities—como les llaman aquí—sean de empréstitos extranjeros o para negocios nacionales, con el fin de proteger a los compradores inexpertos, víctimas de negociantes sin conciencia.

En lo que atañe a los empréstitos hechos a gobiernos extranjeros convendría aceptar y aplicar la Doctrina de Drago, el notable jurista argentino, según la cual ningún gobierno tiene el derecho de emplear la fuerza para obligar a otro al pago de deudas contractuales.

En estos últimos años la Banca americana ha estado prestando dinero a los más viles dictadores de la América española, a sabiendas de que por sus derroches y sus rapiñas llegaría un momento en que no podrían pagar la Deuda. Se ha procedido así en la seguridad de que, llegado ese trance, el Gobierno de Washington intervendría y ocuparía militarmente la principal aduana para destinar sus ingresos a los acreedores americanos.

Que se acabe esa seguridad de intervención y aquí no se le prestará ni 25 dollars 30 centavos a un dictador, «salvador de la patria», que se apodera del gobierno para desarrollar—según su programa—la riqueza del país y no desarrolla más que la suya propia y la de sus cortesanos.

—Nueva York.

A NUESTROS SUSCRIPTORES

TODA queja relacionada con deficiencias en el servicio de Suscripciones del DIARIO DE LA MARINA e INFORMACION, tanto en la Habana, como en el Vedado, Jesús del Monte, Marianao, Regla y Guanabacoa, debe sernos comunicada por el

Teléfono: A-3785

Donde será atendida en el acto; desde las horas:

7 a. m. a 10 p. m.

TODOS LOS DIAS

El Dr. Armando Chadiet, uno de los oposicionistas de la Cámara, opina sobre el momento político

El distinguido médico doctor Armando Chardiet, Representante a la Cámara por esta provincia y uno de los miembros del Partido Conservador que han mantenido en ese Cuerpo inquebrantable ortodoxia política en el marco de serena y levantada oposición al Gobierno, nos envía para su publicación, las siguientes cuartillas.

En los momentos difíciles porque atraviesa el país, creemos un deber, exponer en alta voz nuestro pensamiento. Es más, quien como nosotros haya asumido conocidas actitudes, quebrado lanzas contra los errores cometidos y figurare entre los precursores de la oposición, bien ganado tiene el derecho de hablar, de consignar sus puntos de vista y proponer, si las tuviere al caso, soluciones.

Autorizados por esos antecedentes, hoy redactamos estas mal hilvanadas cuartillas para comunicarnos con el pueblo, que en reiteradas ocasiones nos ha enaltecido con su representación. Con ello, a la vez, nos proponemos informarle de la posición que ocupamos, pues ha sido siempre norma de nuestra vida salir a la luz en las horas de duda, ya que repudiamos, en política, la penumbra, si equivale eludir la propia responsabilidad.

No nos detendrá en tal empeño la circunstancia de no haber sido consultados por nadie, porque ello sería un pretexto pueril, que jamás justificaría nuestro silencio en estos instantes de incertidumbre nacional.

Dr. Chardiet

Por lo demás, nada extraño tiene que así se haya procedido cuando es lo cierto que entre nosotros se advierte el hecho paradójico, de que muchos de los que aparecer a la vanguardia de la oposición, ocupando en ella lugares prominentes, son co-autores, con el Gobierno, de sus desaciertos y equivocaciones.

Dicho lo que antecede, que propicia nuestra aparición en este escenario de vida política, agitada hasta el paroxismo por todas las pasiones desatadas, entremos en materia.

Lo haremos procurando sustraernos a todo espíritu partidarista que empequeñece las obras y los actores, cuando se confrontan problemas en los que, la incógnica a despejar está íntimamente vinculada con la estabilidad de las instituciones. Lejos de nuestro ánimo aumentar la confusión reinante, intensificar las tinieblas; si el anhelo de contribuir a la

(Continúa en la última)

UN MUERTO Y VARIOS HERIDOS AL CHOCAR UNA GUAGUA CON UN CARRETON EN PALMA SORIANO

Un caballo se espantó, los conductores perdieron la serenidad, y el auto fué a estrellarse contra el carro, resultando muerto un pasajero, joven de 22 años. Los **drivers** fueron detenidos

PALMA SORIANO, Abril 18.

En la misma entrada de la ciudad ha ocurrido hoy un nuevo choque que ha causado un muerto y varios heridos. Una guagua de tamaño pequeño manejada por el chofer Angel Aranda, chocó violentamente con un carretón que guiaba Gregorio Ortiz. Según informes obtenidos, en esos mismos momentos pasaba un señor llamado Mariano Barzaga, montado en un brioso caballo. El que se espantó, originando la catástrofe. Los conductores de la guagua y del carretón perdieron la serenidad y se produjo el choque. Juan Torres, de 22 años, pasajero de la guagua, resultó muerto en el acto y otros varios heridos sin importancia. Ortiz y Aranda quedaron detenidos a la disposición del juez de Instrucción.—**Benigno Arias**, corresponsal.

LA RECOGIDA DE BASURAS DEL DIA 20 SE HARA EL DOMINGO POR LA NOCHE

El Secretario de Obras Públicas, ha dado instrucciones al Jefe del Departamento de Limpieza de Calles, para que la recogida de la basura del lunes día 20, se lleve a cabo a las diez de la noche del día 19. Dicha disposición obedece a ser el lunes día de elecciones, para que los obreros del Departamento como es costumbre en estos casos, puedan ejercitar su derecho electoral.

El señor Lombillo Clark ruega a los vecinos que tomen nota de este aviso, para que conocido el cambio de hora, faciliten la labor del Departamento.

CINCO VAGONES CARGADOS DE ORO Y PLATA ENVIADOS POR EL REY DON ALFONSO A BOHEMIA

El Trust Internacional cuya presidencia se trata de que sea acepatda por el Rey de España, tendrá un capital de mil millones de pesos para negocios de utilidad pública

PRAGA, Checoeslovaquia, abril 18. AP.—Cinco vagones cargados de objetos de oro y plata llegaron hace varios días a Sillein, según dicen los periódicos, enviados por el Rey Alfonso XIII de España al Conde Zamoyski, hijo político del Infante don Carlos de Borbón.

Losp eriódicos hacen comentarios acerca de la llegada de ese supuesto cargamento a Sillein, relacionándolo con otra noticia que se había publicado anteriormente, según la cual don Alfonso había comprado un castillo en Bohemia, para pasar allí algún tiempo.

OFRECESE A DON ALFONSO LA PRESIDENCIA DE UN TRUST

LONDRES, abril 18. AP.—El periódico «The Sunday Express», dice que es posible que si España decide ser República en las primeras elecciones generales, el Ry Alfonso tenga que renunciar para siempre a la esperanza de recuperar el trono y que se determine entonces a entrar en el campo de la finanza internacional.

Agrega el periódico que se han estado haciendo negociaciones que pueden dar por resultado que Don Alfonso acepte la presidencia de un trust internacional con un capital de mil millones de dólares, que se dedica a la explotación de negocios de utilidad pública, campo con el cual se ha familiarizado Don Alfonso durante la industrialización de España.

«Los financieros que se han acercado a Don Alfonso—sigue diciendo el periódico—están relacionados con una gran combinación internacional que controla importantes empresas de la Gran Bretaña, Alemania, Francia, Italia, los Estados Unidos, Bélgica, Hungría, España, Portugal y la Argentina».

Anuncia que la oferta se hizo por vez primera a Don Alfonso hace 6 meses y que del asunto volvió a tratarse con él durante su reciente visita a la Princesa Beatriz, madre de la Reina Victoria.

El actual presidente de la compañía se dice que tiene un sueldo anual de $150.000.

LOS VEGUEROS DE SAN LUIS Y S. JUAN Y MARTINEZ OPUESTOS A LAS LEYES SOBRE EL TABACO

Practican sistemas de cultivos que mantienen la fama de los tabacos de Vuelta Abajo y venden cada año sus cosechas sin dificultades. Volverán a reunirse en asamblea muy en breve

SAN JUAN Y MARTINEZ, Abril 18. DIARIO, Habana.—Se han acercado a mí numerosos vegueros de esta zona, para pedirme trasmita por este medio su protesta al propósito anunciado de pedir al Congreso la aprobación de Leyes tendientes a prohibir el regadío y a determinar las siembras no más tarde del quince de Diciembre de cada año, sea éste propicio o desfavorable para tal cumplimiento. Estos vegueros quieren hacer pública su inconformidad con tales propósitos, porque la práctica de éstos perjudicarían grandemente a las zonas de San Juna y San Luis. Todos se proponen reunirse de nuevo en asamblea para redactar y acordar un informe que enviarán a la Comisión Nacional de Propaganda y Defensa del Tabaco Habano de manera que este organismo conozca, en todos sus detalles, la forma empleada en el cultivo del mejor tabaco del mundo, que siempre se ha obtenido utilizando, cuando es menester, el regadío científico y siempre también ha sido vendido sin dificultades y con grandes ventajas sobre las producciones de otros términos de esta provincia. Me añaden esos vegueros, que pueden promulgarse Leyes para otros lugares donde acaso utilicen aguas sin análisis previo y en forma inconveniente, y donde también quizás se observen procedimientos distintos que producen tabaco que pone en entredicho la fama de que goza Vuelta Abajo. Los tabacos de San Luis y San Juan son casi todos para fábricas y, por lo tanto, no se destinan para la liga que hacen los manufactureros del extranjero. Por eso y por otras razones entienden estos vegueros, que respecto a la restricción ratifican su acuerdo de sembrar únicamente en la parte de las fincas apropiada para el cultivo de tabaco exclusivamente, y en lo que toca al cultivo seguir practicando los métodos que hasta ahora le han dado éxito a las cosechas de San Juan y San Luís, sistemas determinados en la Cartilla Agrícola que en 1929 repartió profusamente en toda Vuelta Abajo la Comisión Nacional de Propaganda y Defensa del Tabaco Habano.— ESPECIAL.

EL DIA DE MAÑANA HA SIDO DECLARADO FESTIVO EN LA HABANA Y EN SANTA CLARA

De acuerdo con lo que determina el Código Electoral en su artículo 8o. en relación con el 67, se declara festivo el día 20, en la demarcación territorial en que se celebren elecciones.

Por tal motivo, el día de mañana lunes ha dispuesto el Gobierno que sea general y absoluto el cierre para todos los comercios e industrias enclavadas en las provincias de la Habana y Santa Clara, con la sola excepción que la Ley establece.

Los establecimientos de víveres al por menor pueden abrir sus puertas el indicado día hasta las 10 a. m. debiendo despachar exclusivamente aquellos artículos que no estuviesen impedidos por resoluciones dictadas al efecto, por la Secretaría de Gobernación.

Las barberías podrán estar abiertas hoy domingo hasta las 7 p. m.

LAS OBRAS DEL NUEVO ACUEDUCTO DE S. DE CUBA

Han sido sometidos a las pruebas técnicas, cuatro conductos de hormigón, construídos en la finca «Puerto Pelado» que forman parte de las obras que se ejecutan para el Acueducto de Santiago de Cuba. También se probaron otros tres conductos en la finca «Cerca de Piedras», resultando satisfactorias dichas pruebas.

UN INDIVIDUO ASALTADO EN SANTA CLARA

3 sujetos le salieron al paso y, colocándole un revólver en el pecho, le llevaron hasta la ropa

SANTA CLARA, abril 18.— Nicolás Hernández Pérez, vecino del barrio de Taguasco, denunció hoy ante el Puesto de la Guardia Rural, que al transitar por el camino real de Remates, hubieron de salirle al encuentro tres individuos, amenazándole con revólvers que portaban, con darle muerte, despojándole de dinero y ropas que llevaba.

—En la finca «El Marino», en el barrio de Manicaragua, de este Término, se declaró un violento incendio, destruyendo la casa propiedad de Rufino Martín Martínez, quien estima el hecho casual. El fuego comenzó por la cocina.

—El Cabo del Ejército, Angel Alpízar Zayas, vecino del pueblo de Esperanza, acusa de un delito de perjurio, al ciudadano José Martínez, por haber declarado ante el Juzgado de aquel pueblo, a beneficio de un acusado.

Armando Machado.

LA LIBRE VOLUNTAD CIUDADANA

TAMPOCO se han perdido en el papel nuestras indicaciones sobre la conveniencia de levantar la suspensión de las garantías constitucionales. Vamos camino de ello. Parece que se prepara un decreto para que en la Habana sigan restablecidas después de las elecciones parciales. Para extenderlo a la Isla se espera a que cesen en sus funciones los supervisores militares que ya han suprimido en Oriente, Pinar del Río y Matanzas.

Esto ya es algo concreto para que nos acerquemos a aquella paz moral a la que tan prolija y anhelosamente y tan en vano por desgracia hasta ahora, hemos llamado.

Con las zozobras, con las incertidumbres de la anormalidad constitucional ¿cómo se habrá de gozar de aquella quietud de espíritu que necesita el pueblo para su marcha concertada, para el ordenado y fecundo funcionamiento y desarrollo de sus energías, para el ganoso y espontáneo cumplimiento de sus deberes cívicos e individuales, y para el lícito ejercicio de sus derechos?

Para que se pueda hablar rotundamente, eficientemente de tranquilidad moral, es en absoluto necesario que cese ese espíritu de desconfianza y de recelo mutuo que con tanta fuerza y hondura se ha prendido en el alma cubana. Y esos recelos y desconfianzas no podrán desarraigarse mientras no se vaya decididamente a la normalidad nacional, mientras el pueblo no respire a pleno pulmón de garantía constitucional.

Las medidas coercitivas extraordinarias claro está que son necesarias en circunstancias extremas. Pero para el orden, para la tranquilidad pública, para la cooperación concertada de todos al tan anhelado y requerido bienestar puede siempre mucho más la libre y amplia voluntad ciudadana.

La libertad de los estudiantes y de casi todos los presos políticos, y el cese de las dinámicas y ubicuas actividades de los expertos, y el de los supervisores militares ha aligerado algo el ambiente cubano de aquella hosquedad sombría que inquietaba y angustiaba el ánimo.

Ahora la restitución de las garantías ha de oxigenar más el espíritu público harto fatigado y maltrecho.

Es verdad que tras esas medidas se requieren otras más fundamentales, más internas para que Cuba entre abiertamente en su período de quietud y de paz. Pero sin ellas pudiera acaso darse un paso sincero y firme hacia ese rumbo?

Serán convertidos en parques, en escuelas y campos de juego las fincas del patrimonio real

PARIS, abril 18. AP. La posición de Alfonso como monarca sin trono, al que tampoco ha renunciado, intensifica el interés público por conocer sus planes futuros. El Duque de Miranda, intimó ayer que tales planes posiblemente se darían a conocer hoy, pero la cancelación de la conferencia con los representantes de la prensa se toma como una indicación de que don Alfonso aun no ha decidido nada.

Créese que don Alfonso puede optar por quedarse en Francia o ir a Inglaterra o Bélgica. En el caso de que decida permanecer en este país se espera que acordará trasladarse al campo. Que el Rey tiene dinero en abundancia lo proclama el hecho de que ocupa, con su familia, todo el segundo piso de uno de los hoteles más caros de París. Circulaba hoy el rumor, que no ha podido confirmarse, de que el Rey había depositado varios millones de dólares en los bancos de los Estados Unidos antes de partir para el destierro.

Don Alfonso está enterado de los acontecimientos en España y hoy celebró una entrevista con el Duque de Miranda acerca de los sucesos al otro lado de los Pirineos.

Los empleados del hotel están que no saben qué hacer con la avalancha de flores que continúa llegando para la familia real española.

SUPONESE QUE LAS ELECCIONES GENERALES SERAN EN MAYO

MADRID, abril 18. AP. La nueva República está haciendo planes para la celebración de las primeras elecciones en los primeros días de mayo, a fin de elegir una Asamblea Nacional y establecer un gobierno constitucional que suceda al presente Gobierno Provisional.

Hemos sabido hoy que los minis-

(Continúa en la Ultima de esta Sección)

INDEPENDENCIA DE VENEZUELA

19 ABRIL DE 1810

Cúmplense hoy 21 años de que en la madrugada de un Jueves Santo, en el Cabildo de la ciudad, reunido en sesión, hizo comparecer ante él al Capitán General de Venezuela para destituirlo del mando metropolitico en la rica colonia americana.

Desde hacía años, obedeciendo al proceso, sobre el cual resulta difícil sentar postulados concretos, del complejo étnico-social de las guerras de independencias de nuestro Continente, las ideas de los enciclopedistas franceses y los ejemplos vivos de las revoluciones de 1776 y 1789 en Norteamérica y Francia, impulsaron a varios de sus hijos a la conspiración y las ansias por el gobierno propio.

Ya en Venezuela había tenido lugar los intentos de Gual y España, así como la gallarda intentona de Miranda de invadir desde el mar el país. Son los de ahora —Abril de 1810— los tiempos en que las noticias que se reciben de la metrópoli insuficientes y contradictorias, dados los medios que entonces se podían utilizar, soliviantan el ánimo del más pacífico y sereno: agentes de Murat llegan a la ciudad afirmando que Fernando VII ha cedido el trono a Bonaparte. El pueblo se amotina, recorre las calles y ante la incertidumbre y falta de integridad del Gral. las Casas que titubea ante la posible certeza del anuncio, los venezolanos aclaman a Fernando VII.

Aquellas aguas —como las de sus hermanas de los otros pueblos—no pudieron detenerse ahí: de aquella mañana de abril surge hecho acción el espíritu de la libertad hasta la total emancipación de Venezuela y soberanas, por tanto, las claras siete estrellas en campo azul de su bandera.

APROPIACION DE FONDOS PARA LOS TRABAJOS DEL CENSO

Por Decreto Presidencial a propuesta del Secretario de Hacienda se dispone la aprobación de la cantidad de $10.000.00 que deberán ser puestos a la disposición del Secretario de Justicia para los trabajos del Censo que autoriza la Ley de 4 de Diciembre de 1930.

EL CIRCULO DE AMIGOS DE LA CULTURA FRANCESA TRIBUTO SU HOMENAJE A FRANCOIS VILLON

En la fiesta en honor del poeta francés fué presentado el poeta negro americano Langston Hughes, quien recitó algunas de sus composiciones típicas, recibiendo múltiples aplausos

Ayer tarde, en los salones del Círculo de los Amigos de la Cultura Francesa se reunieron numerosos intelectuales y estudiantes de lengua Gala para escuchar la lectura de una interesantísima conferencia sobre Francois Villon, preparada especialmente por el joven escritor argentino Ariel Maudet desde hace poco residente en La Habana.

El doctor Roberto de la Torre, presidente del Círculo, hizo la presentación del conferenciante destacando que, entre otros, realizó brillantes estudios de Lingüística y de Literatura en la Sorbonne. Maudet, en el curso de su conferencia, demostró poseer bien cimentada cultura y habilidad para trazar, a grandes rasgos, pero con acopio de detalles, citas y referencias, la vida turbulenta y analizar la obra del arcaico bardo parisién.

Ariel Maudet

Langston Hughes

Motivó la conferencia el cumplir se ahora el quinto centenario del nacimiento de Villon, y los deseos de Maudet de perfilar con seriedad y datos precisos la personalidad del poeta ladrón, borracho y pendenciero.

Maudet dividió su trabajo en dos partes: biográfica, la primera y analítica la segunda, siendo en ésta donde reveló sus dotes de escritor y de crítico, extrayendo conclusiones muy atinadas y ofreciendo párrafos bien logrados que nos muestran el sentido interior de las composiciones difíciles que recitó, al efecto de interpretar por el lector corriente, y explicando razones de época, de ambiente de temperamento y de clima y de raza que justifican un tanto los zig-zags de aquella gran figura que marcó el inicio de la literatura fran-

(Continúa en la Ultima de esta Sección)

EL COMANDANTE ARSENIO ORTIZ ENTREGO ANOCHE EL MANDO AL JEFE DE POLICIA DE S. DE CUBA

En presencia del Alcalde y de todas las Fuerzas, habló para elogiar al Cuerpo por la cooperación prestada. En el Expreso Limitado embarcó para La Habana el Gobernador Barceló

SANTIAGO DE CUBA, abril 18.— A las ocho y media de la noche de hoy, tuvo efecto la entrega del mando de la Policía Municipal, por el Comandante Arsenio Ortiz, ante el Alcalde, doctor Desiderio Arnaz y Jefe de la Policía Manuel Arnaz.

Reunidas todas las fuerzas en el patio de la Jefatura, el ex-Supervisor les dirigió una arenga, en la que, con frases de encomio, agradeció la cooperación que le habían prestado para el mantenimiento del orden.

Según se dice, el Comandante Ortiz saldrá en las primeras horas de mañana hacia esa ciudad.

EL GOBERNADOR, A LA HABANA

En el Expreso Limitado, salió esta noche rumbo a esa capital, el Gobernador de esta Provincia, señor José Ramón Barceló. Acudieron a despedirlo las autoridades y el teniente coronel Rosal, Jefe del Distrito Militar.

Matías Vega.

RESCINDIDO EL CREDITO DE 60 MILLONES QUE EL GOBIERNO DE ESPAÑA TENIA YA CONCERTADO

El Fiscal del Supremo ha ordenado una investigación para dilucidar si es cierto que el Rey Don Alfonso intervino en la concesión del Ferrocarril de Ontaneda a Catalayud

MADRID, abril 18 (AP).—El ministro de Hacienda ha dado una nota a la prensa, que dice:

«La conferencia con la Junta Sindical del Colegio de Agentes de Cambio y Bolsa ha versado sobre el problema de la emigración de capitales. Ellos me han dado la impresión de que existe una tendencia favorable y les he dicho que no puedo ver impasible que los valores españoles de fácil realización en el extranjero sirvan de vehículo para la emigración de capitales.

«No quiero adoptar ninguna determinación para retirar la cotización oficial de esos valores. Espero recibir indicaciones, porque no estoy animado de ningún espíritu de venganza contra los elementos políticos que figuran en las entidades interesadas. Les he dicho que es conve-

(Continúa en la Ultima de esta Sección)

LA AUDIENCIA DE SANTA CLARA DECRETO LA LIBERTAD DE UN JEFE NACIONALISTA ACUSADO

Se le atribuían los delitos de homicidio e infracción de la Ley de Explosivos, por los sucesos que ocasionaron la muerte del doctor Quintero, el 6 de enero, en el Laboratorio Lasanta

SANTA CLARA, Abril 18. — Conforme habíamos anunciado, continuó en la mañana de hoy la segunda sesión del juicio oral de la causa contra Juan Bautista Rodríguez Valino, Secretario del Comité Nacionalista de Cifuentes, acusado de homicidio e infracción de la Ley de Explosivos por sucesos que ocasionaron la muerte al doctor Ramón Quintero el día seis de enero en laboratorio del doctor Lazanta de aquel pueblo. El Tribunal se constituyó a las nueve de la mañana, presidiendo el doctor aZldívar, figurando los magistrados Dr. Demestre y Carbo, Fiscal; Dr. Urioste y defensor doctor García Pérez.

No habiendo comparecido los testigos citados, Gelado, de la Policía Judicial y Domínguez, de la gubernativa, el Tribunal acordó renunciar al primero y constituirse en el domicilio del segundo en esta ciudad, para terminar la prueba. A las once de la mañana reanudóse el juicio oral, informando el Fiscal Dr. Urioste, en sentido acusatorio, pronunciando su defensor, Dr. García Pérez brillante defensa, terminando a las dos de la tarde, solicitando inmediata libertad de su defendido, que acordó el Tribunal en el mismo acto, quedando por consiguiente en libertad el mencionado Rodríguez Valino, a quien esperaban afuera de la cárcel significados elementos, entre ellos Nacionalistas de la provincia, esperando acoger en sus brazos al libertado por justa disposición del Tribunal. El doctor García Pérez fué muy felicitado por el nuevo triunfo que se anota por causa en defensa de elementos nacionalistas. — **Armando Machado.**

RECAUDACION DE LAS ZONAS FISCALES

Las Zonas Fiscales de la capital recaudaron en el día de ayer las siguientes cantidades: Oriente, $29.561 y 64 cts.; Centro $4.916.76 y Occidente $2.999.01.

Reformas tributarias, amnistías, ferias y puertos libres son los proyectos de mayor urgencia

Constituídas las Comisiones Permanentes de la Cámara, y despues de la discusión del Programa de Cordialidad, los Representantes discutirán con toda urgencia, las siguientes proposiciones de Ley:

Artículo I.—Se declara puerto libre para la importación: el de Cienfuegos, en la Provincia de Santa Clara.

Artículo II.—El Ejecutivo procederá a delimitar una Zona que se declara neutra, en el cual se establecerán los almacenes y depósitos para las mercancías que se importen del extranjero que quedan allí sujetas a las prescripciones que establece la legislación de Aduana, para cuando hayan de ser introducidas al consumo en el territorio de la República.

Artículo III.—En la zona neutral se podrán establecer industrias de todas clases sin más limitación que el permiso previo de las autoridades correspondientes, al pago de las contribuciones establecidas por las leyes vigentes y los derechos por sus productos al ser introducidos al mercado.

(Continúa en la Ultima de esta Sección)

LOS MEJORES BRACEROS SON LOS CUBANOS

Mr. Thomas, al llegar a nuestro puerto, elogia las condiciones de los obreros y su rapidez

Tuvimos oportunidad ayer de hablar con el Agente General de la Ward Line, Mr. Dudley Thomas, que ha venido a tomar posesión de su cargo.

La conversación giró sobre los trabajadores marítimos, y Mr. Dudley, nos relató las impresiones recibidas al observar los trabajos de carga y descarga en nuestro puerto, diciéndonos:

—He tenido una sorpresa, al ver que por lo regular los trabajadores aquí generalmente son pequeños de estatura, pensé que en el puerto de la Habana las duras faenas de la estiba en los barcos se harían lentamente; pero he podido comprobar que los estibadores y braceros cubanos, pueden competir con los mejores de cualquier parte del mundo. Muy activos en el trabajo, manipulan las lingadas de carga, con gran rapidez, no les amedra el trabajo y lo mismo rinden una jornada de doce horas, que de 24, y dándose cada cual cuenta de su faena, no dan motivo a reclamaciones de ninguna clase, lo que demuestra que conocen perfectamente sus deberes.

Nos place la apreciación de Mr. Dudley. No es él, ciertamente, el primero que ha podido comprobar las buenas cualidades de nuestros obreros, pues muchos los han juzgado equivocadamente mientras no observaron su labor.

Recordabos que una vez Mr. William Van Horne, constructor del Ferrocarril Central de Cuba, comentaba, que al venir a planear su ferrocarril, la mayor duda que tenía era la de hallar personal apto, especializado, y reconocía que la rapidez con que pudo llevar a cabo la gran obra ferroviaria, fué debida al personal que encontró en Cuba, lo mismo en el técnico de ingeniería, que en el especializado en carpintería, mecánica, albañilería, y en el peonaje superior, el dedicado al ramo ferroviario, aseguraba que en ninguna parte había adelantado tanto como en Cuba, debido al personal de que pudo disponer en todas partes en que lo necesitó.

HIJOS DEL A. DE GOLADA Y LA REPUBLICA ESPAÑOLA

Los de la Sociedad «Hijos del Ayuntamiento de Golada» en Junta General celebrada acordaron enviar al Presidente del Gobierno Provisional de la República Española el siguiente cablegrama:

Alcalá-Zamora, Presidente de la República, Madrid. Sociedad Hijos de Golada, Habana, felicita grandes simpatías régimen republicano. Peón, Presidente.

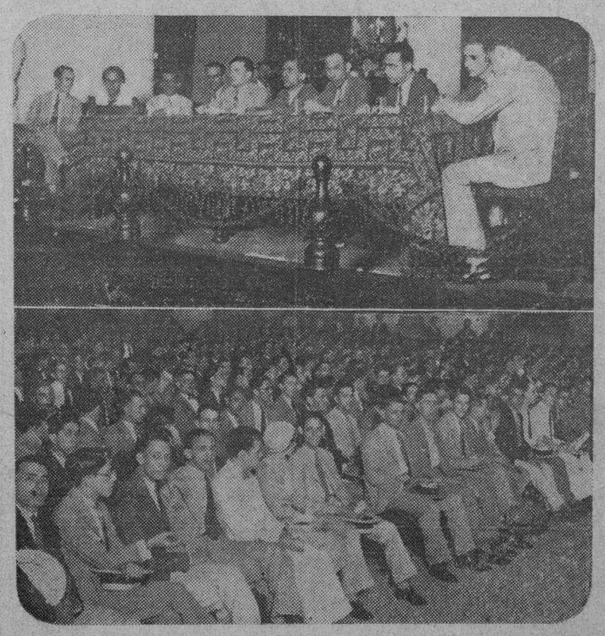

Dos aspectos de la Asamblea efectuada anoche en el Salón de Actos del Centro Asturiano por el Sindicato General de Dependientes del Comercio de Cuba. En la foto se arriba la Presidencia del acto. Abajo una parte de la Asamblea.

M.E.C.D. 2016

DIARIO DE LA MARINA

FUNDADO EN 1832

Dirigido hasta 1919 por D. Nicolás Rivero y Muñiz

Editado por la Cía. DIARIO DE LA MARINA (S. A.) cuyo programa consiste en la defensa de los intereses generales y permanentes de la Nación cubana, de los especiales de la Colonia española establecida en la misma y de la unión y armonía entre los diversos elementos que conviven en el país. —Art. 1o. de los Estatutos.

PRECIOS DE SUSCRIPCION AL «DIARIO DE LA MARINA»

Habana y Provincias
Mes . . . . $ 1.60
Trimestre . . „ 4.20
Semestre . . „ 8.00
Año . . . . „ 15.00

Extranjero
Trimestre . . $ 5.00
Semestre . . „ 9.50
Año . . . . „ 18.00

Edición Dominical (Para el extranjero solamente)
Semestre . . . $ 3.00
Año . . . . „ 5.00

OFICINAS:
HABANA
Prado 103
NEW YORK
516 Fifth Ave.

TELEFONOS:
Redacción, Administración, Quejas, etc. C. Privado . . M-7911
Imprenta . . M-9665
Máquinas . . M-3450
Anuncios Clasificados A-3333
Radio . . . M-7714

EL REY DE LOS CEREALES Y EL MEJORAMIENTO AGRARIO

CON sentido práctico se ha tratado de estimular el cultivo del maíz, casi limitado a atender el consumo no escaso que se hace del tierno, preparado en diversas formas para alimento de las personas.

Las condiciones climatológicas de Cuba y la exuberancia de sus tierras permiten obtener anualmente dos cosechas del preciado grano, y ciertamente no se explica que teniendo amplia colocación en el mercado propio haya que importarlo en cantidades apreciables.

El año 1929, a que alcanza la última estadística publicada por el departamento de Hacienda, las compras de maíz hechas por Cuba en el extranjero ascendieron a 24.315.625 kilogramos, con un valor de $996.743, siendo evidente que en vez de importar, a no ser en casos de pérdida de las cosechas nacionales, podríamos y deberíamos cubrir nuestras propias necesidades y hasta tener un excedente exportable.

Cierto que el maíz no se encuentra en situación floreciente en ninguna parte, por las bajas cotizaciones que viene teniendo en los mercados internacionales; pero no es menos cierto que lo mismo o peor le ocurre al azúcar, con la ventaja en cuanto al cultivo de aquel producto, que tiene asegurado consumo en el país en cantidad igual, por lo menos, a la que hoy se importa, y si se aumentara la producción y no fuese negocio ventajoso exportar el remanente, podría dársele aplicación lucrativa destinándolo los propios cosecheros al fomento de las crías de porcinos y aves, que ofrecen sobrados alicientes como industrias complementarias para el mejor sostenimiento del campesino.

Nuestro consumo de maicena y otros subproductos del maíz, es escaso y no hay que pensar en aprovechar el grano para eso. En cambio debe pensarse en el desarrollo de la avicultura, aunque eventualmente no alcance el valor de lo que importamos en huevos a los $808.469 del ya expresado año 1929, y especialmente debe procurarse el incremento de la industria porcina, la que representa para España, ponemos por ejemplo, un valor de 300 millones de pesetas anuales, en tanto nosotros somos tributarios de ese país y de otros, los Estados Unidos el primero, por concepto de productos del cerdo, en crecidas cantidades, de las cuales podríamos ahorrarnos una buena parte en beneficio de la esquilmada economía nacional.

El anchísimo campo que hay en Cuba para la industria porcina, fácilmente puede apreciarse por las enormes cantidades de productos que consumimos procedentes del extranjero. En el repetido año 1929 importamos, sólo en manteca de puerco, cerca de treinta y siete millones de kilos, con un valor de $9.052.607, y en manteca compuesta muy poco menos de un millón de kilos, cuyo importe fué de $252.251; en carne salada de puerco compramos siete millones doscientos mil y pico de kilos, pagando por los mismos $2.337.200; en tocino salado recibimos ocho millones ochocientos cuarenta y tantos mil kilos, valorados en $2.318.658; en jamones curtidos o ahumados, un millón cuarenta y cuatro mil seiscientos kilos, valuados en $548.921, y en jamones cocinados o preparados en otra forma, cerca de ciento sesenta mil kilos, que representaron un gasto de $120.684.

No se limita a esos catorce millones setecientos mil pesos a que asciende en números redondos la suma de las partidas anotadas, nuestra tributación a la industria porcina extranjera. A esas habría que añadir otras partidas, desde luego menores, pero no desdeñables, incluso una correspondiente a la importación de carne fresca de cerdo, cuando en nuestro país se crían y propagan tales animales hasta en estado salvaje. Pero con lo expuesto sobra para dejar demostrado si hay o no un mercado propicio para la industrialización de esas crías, como elemento auxiliar, al igual que la de aves, del negocio que ofrece el cultivo del maíz, seguro si se desarrolla y aprovecha con inteligencia, dentro de un plan de diversificación de producción tendiente a mantener equilibrada la economía y a garantizarle un relativo bienestar al campesino, por lo menos a evitarle la miseria a que está expuesto quien vive a expensas del rendimiento de un solo producto.

La Secretaría de Agricultura, que viene realizando loables esfuerzos encaminados a estimular el incremento de las siembras de maíz y otros artículos alimenticios de gran consumo, como por ejemplo el arroz, puede hacer mucho para lograr que merced al desarrollo de los mismos obtenga la economía nacional, en plazo breve, un resultado no menos satisfactorio que el alcanzado con la propagación de la papa. Para esto hace falta ayuda, y los técnicos del departamento deben afanarse en enseñar cómo se selecciona y prepara la semilla, cómo se evitan o destruyen las plagas que atacan la planta o el fruto, cómo se extrae la humedad al grano y se preserva contra los insectos; promover, en fin, cuanto conviene para asegurar más amplia vida, que bien puede tenerla, al rey de los cereales.

El posible éxito de la evolución económica iniciada y que propende a evitar importaciones innecesarias de acuerdo con la política, buena o mala, que siguen todos los países, depende en gran parte del estudio que se haga de las estadísticas, y ellas expresan hasta qué punto conviene prestar atención al cultivo del maíz, no ya con la mira de ahorrar gastos por compras del grano, sino por lo que la propagación de ese cultivo habría de influir en las industrias porcina y avícola, librándonos progresivamente, según el desdoblamiento de las mismas, de otros gastos infinitamente mayores.

DIO MUERTE A SU HERMANA POR NO HABERLE QUERIDO DAR DINERO

Federico Pinet Sollozo, el parricida, constantemente exigía dinero a la infortunada Esperanza. Muere un agenciero al caer

Ayer mañana fué asistida en Emergencias, falleciendo al ser colocada en la mesa de operaciones, la señora Esperanza Pinet Solloso, de la Habana, de 37 años, casada y que residía con su esposo José Val González, español, de 42 años, en S. Pablo, letra D, y Ayestarán.

Presentaba una herida de bala, sin orificio de salida, en la cabeza, región temporal derecha. El vigilante 180 y el señor Abelardo Casusos Valdés, de Figuras 6, detuvieron al agresor de la infeliz señora, su hermano Federico Pinet Solloso, de 37 años de edad y sin oficio ni domicilio conocido. Pinet declaró al vigilante, que había disparado contra su hermana, porque le vejó e insultó. De lo investigado por la Policía, aparece que el agresor de su hermana vivía a costa de ésta y de su cuñado, exigiéndoles dinero con frecuencia, porque no trabajaba. Aburrida su hermana de estas exigencias y del propósito firme de vivir a costa de ella de su hermano, se negó a entregarle dinero y entonces Federico, la mató. Ingresó en el Vivac. Le fué ocupado un revólver calibre 32 con 2 balas y un casquillo.

DISPARANDOSE UN TIRO EN LA CABEZA SE SUICIDO UN COCINERO

En el almacén y fábrica de jabón de Sabatés, en Universidad 20, se privó de la vida, disparándose un tiro en la sien derecha, el ayudante del cocinero, nombrado José Otero Penado, español, de 21 años, que residía en dicho lugar. Según declararon el encargado del almacén señor Alfredo García Domínguez, el cocinero, Luis Cal Oreza y varios compañeros más del occiso. Este desde hace días se encontraba como disgustado y taciturno, sin hablar con nadie. El cadáver aparte de la herida de bala, no presentaba contusiones en su hábito externo.

AGENCIERO MUERTO AL CAERSE DE UNA AZOTEA

En la casa Neptuno 7, esquina a Consulado, se encontraba subido en el muro de la azotea para colocar el aparejo, para hacer una mudada, el agenciero Miguel Beltrán Beltrán, de la Habana, de 26 años, vecino de Zanja 196. En un descuido suyo le falló el pie cayendo desde la altura del segundo piso a la calle, sufriendo tan graves traumatismos, que falleció en el segundo centro de socorros.

ACUSA A SU CUÑADO DE HABERSE APROPIADO DE UN DECIMO DE LA LOTERIA DE MADRID, PREMIADO

El procurador de los Tribunales y periodista señor Manuel Zabala, a nombre de las señoras Elena Viuda de García Llerandi y Josefa García Llerandi, denunciaron en el Juzgado de Instrucción de la Sección Cuarta un hecho gravísimo. Expone el señor Zabala, que el esposo de Elena, Antonio García Llerandi ingresó el 29 de diciembre del año 1929 en la casa de salud Covadonga, pabellón «Manuel Alvarez», falleciendo a causa de un derrame cerebral el 16 de enero siguiente en el pabellón «Villaverde». El derrame que le causó la muerte sobrevino después de una discusión violentísima que sostuvo con su cuñado Amancio Villamil, dueño del almacén de víveres sito en Príncipe 13, donde trabajaba desde el año 17 hasta su muerte el occiso sin haberle liquidado sus haberes. Además y esa fué la causa de la discusión que le produjo el derrame cerebral, a García Llerandi le había salido premiado un décimo de la Lotería de Navidad de Madrid, con el quinto premio y ese décimo lo guardaba Amancio, el cual al pedírselo su cuñado se lo negó, siendo esa negativa causa de la disputa.

Más tarde Amancio envió a España a Restituto Sánchez que cobró el décimo premiado, sin dar nada a sus cuñadas, a pesar de su aflictiva situación, ni liquidar los haberes del muerto.

DE ACUERDO CON VARIOS CANDIDATOS SE NOMBRAN INSPECTORES COMICIALES

La Junta Central Electoral, en su sesión de ayer acordó designar los inspectores electorales que habrán de fiscalizar las elecciones de mañana lunes, en los distintos términos de la provincia de Santa Clara.

Procedió la designación por haberla solicitado los señores Emilio Núñez Portuondo, Manuel Villalón y P. del Río, candidatos a representantes por el partido Liberal el primero y por el Conservador los dos últimos.

He aquí los nombrados: Doctor Antonio García Santamarina, notario de Zaza del Medio, para los diez y seis colegios de Sancti Spíritus; doctor Fausto Gutiérrez Casanova, abogado y notario de Sagua la Grande, para los dos colegios de ese término y los tres del de Calabazar de Sagua; al señor Gabriel Fernández Acosta, vecino de la finca Capiro, en S. Clara, para los nueve colegios de Santo Domingo.

Tienen como misión esos inspectores el supervisar la actuación de los inspectores que han sido nombrados por la Junta Provincail de Santa Clara y actuarán en todo lo relacionado con la celebración de esos comicios a fin de evitar que se realicen fraudes, garantizando la pureza del sufragio.

DIO A SU DEBILITADO ESPOSO NUEVO VIGOR Y ENERGIAS

«Mi esposo tomó dos botellas de Vinol. Ahora tiene magnífico apetito y más vigor y energías que nunca». —Mrs. Ralph Starkey.

Los médicos han reconocido siempre el valor medicinal de los elementos minerales del hierro y calcio con peptona de aceite de hígado que contiene el Vinol. Las personas nerviosas, cansadas por cualquier esfuerzo, quedan sorprendidas de cómo el Vinol les da nuevas energías, sueño tranquilo y GRAN apetito, dando más vigor para gozar de la vida. El sabor del Vinol es delicioso.

Presente este anuncio en cualquier farmacia y obtendrá un DESCUENTO de 20 cts. en su primera botella de Vinol.

A los farmacéuticos: Les damos 20 cts. en efectivo por este cupón. (No redimible sin el nombre y dirección del cliente).

Chester Kent, St. Paul, Minn., E. U.

Cliente ....
Dirección ....

Vinol
PARA VIGOR, APETITO, SUEÑO.

Miserias Femeninas

Se ha dicho de la mujer que es «la eterna herida». Pero las funciones orgánicas no son penosas, dolorosas, más que cuando no se defiende el organismo contra todo lo que puede debilitarle. Debilitada enemiada, una mujer no soportará las pequeñas miserias fisiológicas sino a costa de mil sufrimientos mientras que ella las aceptaría sin ninguna aprensión si empleara el

QUINIUM LABARRAQUE
Aprobado por la Academia de Medicina de Paris

poderoso tónico cuya acción es soberana en todos los casos de depresión física, exceso de fatiga, anemia, formación difícil cefalalgia, neuropatía, fiebres nerviosas. Tomado antes o después de las comidas a la dosis de un vasito de licor este maravilloso elixir preparado con vino añejo de Malaga, reanima rápidamente las fuerzas, excita las secreciones gástricas, produce en todo el organismo una verdadera regeneración.

De venta: En todas las buenas Farmacias
Mayor: Maison FRERE, 19, Rue Jacob, Paris (6e)

TOS DE LOS ADULTOS
COQUELUCHE
Y TOS NERVIOSA DE LOS NIÑOS
cura asegurada por el verdadero
JARABE MONTEGNIET
A. FOURIS - 13, RUE LACHARRIÈRE - PARIS

NEW YORK vía MIAMI NASSAU

LOS RAPIDOS Y LUJOSOS VAPORES

MUNAMAR — Abril 24 por la tarde
MUNARGO — Mayo, 1 por la tarde
y cada segundo Viernes

Pasaje en primera:	Miami	Nassau	New York
Camarote desde	$25.00	$40.00	$ 86.00
Ida y vuelta desde	$45.00	$75.00	$130.00

Segunda clase, a New York solamente $60.00.

Munson Steamship Lines

Oficinas y Muelles, San Ignacio y Desamparados. Pasajes obtenibles por medio de todos los Hoteles y Oficinas de Viajeros.

Anúnciese en el DIARIO DE LA MARINA

MATANCERAS

MARIA VELEZ CAVIEDES

La viuda de González Alcorta.

Completamente restablecida de la grave fractura que le produjera la caída de que di cuenta en pasadas semanas, ha regresado a Matanzas la muy respetable dama, que es madre de nuestro amigo el Capitán González Velez, médico del Regimiento Crombet, aquí destacado.

En una Clínica de la Habana ha pasado más de dos meses, la señora Velez Caviedes, perteneciente a una de las ilustres familias pinareñas y viuda del que fué Director de aquel Instituto doctor Leandro González Alcorta.

CUMPLIDA UNA MISION

De la que me siento orgulloso.

A la suma de cincuenta y siete alcanzó la colecta abierta en estas «Matanceras» a favor de la señora Aurelia Morales viuda de Donestévez.

Cantidad que en distintas partidas le ha sido entregada, y de la que conservo comprobante firmado a su presencia y ruego, por su hijo Polito.

Para satisfacción de los que han socorrido a esa desdichada, diré que dicha suma ha sido depositada por ellos en el Banco de Canada, de donde extraen lo necesario para sus más perentorias necesidades.

No carece ya de cuanto más urgente le era.

Y conmigo pueden sentirse también tranquilos los diarios locales «El Republicano» y «El Imparcial» que se hicieron eco de la situación dificilísima porque atravesaba la señora Morales.

UN TRASLADO

De la familia Labourdette.

Instalados quedarán hoy en la hermosa Quinta de Esquerré, en la Calzada de General Betancourt, el señor Rodolfo Labourdette, Catedrático del Instituto matancero y su muy apreciable familia.

Quinta hermosa, de las mansiones más espléndidas de aquel caserío que con la de Amézaga, «Villa Tilita», antigua casa solariega de los Gómez, y la en que hoy está la Clínica Matanzas, formaban lo que fué para los habaneros el Cerro, la residencia de las más opulentas familias de entonces.

EL DR. TEJERA

Nuestro Fiscal.

Suena el nombre, y en artículo, el más encomiástico, se hace eco del rumor un periódico de la localidad, de la designación del ilustre Fiscal para la Cartera de Estado.

Hombre de letras, de cultura sólida, de clara inteligencia, de abolengo literario, Diego Vicente Tejera, estadista de los más destacados en la República, sería la figura ideal para el Ministerio de Relaciones Exteriores.

¿Se confirmará la nueva?

Tanto la aplaudirían los matanceros.

ON DIT. . .

Que han reanudado sus relaciones amorosas dos distinguidos jóvenes, por los que pasó una nube otoñal entibiando sus afectos.

La reconciliación es ya un hecho.

Y la petición oficial será, según mis noticias, para el día 23 del corriente.

Se trata de una gentilísima mademoiselle de abolengo matancero, pero que reside en la Habana y un correcto y muy caballeroso joven.

Por hoy no diré más.

LOS ESPOSOS ESTORINO-LOVIO

En nuevo home.

Para la casa de la calle de Zaragoza e Independencia, se han trasladado mis amigos tan distinguidos Gustavo Estorino y Corina Lovio.

Establece allí su Academia particular, la profesora de las Escuelas Superiores de Matanzas.

Por cierto que ya muy mejorado de la afección a la vista, de la que lo venía curando el eminente oculista doctor Ferrer, su hijo Gustavito, sufrió en estos días una caída al pasear en bicicleta fracturándose un brazo.

En su nueva residencia se ofrecen los esposos Estorino-Lovio, a sus numerosas amistades.

EMILIO SOTOLONGO

De paso por Matanzas.

Me visitó ayer el joven escritor, que en estos días ha recibido tantas felicitaciones con motivo de sus trabajos sobre Isla de Pinos, en la revista «Bohemia» y un diario capitalino.

Emprende viaje a Oriente ahora.

Que le deseamos felicísimo.

UNA FIESTA

Que se espera con ansia.

No es otra que la que ofrecerá el Liceo el 4 de mayo, en que se pondrá en escena «Topacio», la obra que últimamente tan ruidoso éxito se ha conquistado en la Habana.

Serán pequeños esa noche los salones del Liceo para la concurrencia que ha de darse cita en ellos con tal motivo.

Será íntima la velada.

Ya de traje blanco.

ENFERMA

En la capital.

Padeciendo de una molesta afección a la garganta se halla desde hace días.

Una señorita que brilla tanto en los salones yumurinos como la gentil Petit Lovio y Bruzón, a la que ha sorprendido el mal, cuando pasaba una deliciosa temporada en la residencia de nuestro Director y su bella esposa Silvia Hernández de Rivero.

Asiste a la señorita Lovio el notable especialista doctor Jesús Mariano Penichet, matancero gloria de la Medicina cubana.

Para el próximo domingo anuncia su regreso a ésta la encantadora Petit.

OPERADO

Por el doctor Font.

A las nueve de la noche del viernes fué sometido a la delicada operación de la apendicitis, un hijo de Eleodoro Rodríguez.

Caso gravísimo.

Por que al abrir se encontró supurado el apéndice y en condiciones que hacen abrigar pocas esperanzas.

No obstante la pericia del doctor Font Tió, su experiencia en estos casos, lucha la ciencia denodadamente por salvar la vida a ese joven de dieciocho años, en plena alborada de su juventud.

¡Qué sensible el caso!

DEL TENNIS

Gratas nuevas.

Reunidas ayer en la residencia de la Presidenta del Club, las damas de la Directiva acordaron ofrecer en este mes de abril, la primer tarde de juego de la season veraniega.

Otro acuerdo se tomó también.

El de ofrecer una gran fiesta en mayo, que será un baile amenizado por dos orquestas.

Sobre esta primer tarde de juego, de la serie que iniciará el Tennis en el presente verano, hablaré mañana extensamente.

MIGUEL A. BEATO

Director de la Creche.

Acaba de ser designado, y de su nombramiento han de congratularse todos, para tan alto cargo, el prestigioso galeno, que es también Director del Hospital de Homicultura Nena Machado.

Lleva a ese cargo el doctor Beato, las mejores iniciativas.

Nombrará un Comité de Damas que lo secunden y que laborarán por el engrandecimiento de esa Creche.

Por cierto que ya he nombrado al Hospital de Homicultura, diré que ya pasan de trescientos los niños allí nacidos.

El día que tomó posesión del cargo de Senador el doctor Francisco María Fernández, lo felicitaron los médicos del establecimiento, consignando el número de trescientos cinco, que era en aquella fecha el de nacimientos registrados en dicho Hospital.

NENITA FONT TIO

Muy mejorada.

Es así el estado de la graciosa muñeca que es, primogénita del Presidente del Liceo, y su bella esposa Panchitica Tió.

Atacada primero de grippe, cuando salió de ésta sufrió un ataque de difteria bastante grave, y como consecuencia de éste, le sobrevino una pielitis, de la que afortunadamente ya se encuentra mejor.

Por el total restablecimiento de Nenita formulamos votos.

GASPAR HERNANDEZ

De mudada.

En esta semana que comienza mañana se traslada a la bonita quinta de las alturas de Simpson que adquiera en propiedad el señor Gaspar Hernández Alfonso y sus hijas Josefina y Silvia Hernández Boissier.

Dejan su casa de la calle de Byrne en busca de mejores aires, de más puro ambiente.

Sépanlo sus amistades.

LA SEÑORA DE FUNES

Amelia Simpson.

Con altas fiebres se encuentra desde hace días la esposa del Jefe de Telégrafos, señor Miguel Funes.

Su estado es delicado.

En manos del doctor Beato, que combate con toda eficacia el mal, esperamos que cuanto antes sea dada de alta.

EN VELASCO

La atracción del día.

No es otra que Carmita Ortiz que con Julio Richard, actúa allí desde anoche.

Para hoy prometen en el programa numerosos estrenos, en bailes, canciones y tangos.

Triunfa Carmita siempre en aquel salón.

Marco a su juvenil belleza, a su arte, a su gracia y a su talento.

En la función de anoche, de intentar una relación de nombres, traería a esta nota los de las más elegantes familias matanceras.

Estaba Velasco de bote en bote.

LA ULTIMA NOTA

Acuses de recibo.

A Julieta Caballol de Lecuona, a Georgina Aballí de Cortes, a Isolina Mouriño de Gómez, a Miguel Angel Martínez y Hernández, a los esposos Giberga-Lecuona, que me envían sus direcciones.

Faltan muchas aún, que espero para comenzar el trabajo.

Manolo JARQUIN.

EVIAN CACHAT

Exija siempre el Agua de EVIAN-CACHAT y no se contente de pedir solamente Agua de EVIAN

Solo el Manantial CACHAT está prescrito por el Cuerpo médico francés

Rehuse toda substitución

Los Grandes Hombres de Negocios Hacen Las Naciones Fuertes.

Gran parte del poderío de los Estados Unidos se debe a los hombres de negocios que han creado la preponderancia comercial norte-americana en todo el mundo.

Proporciónele a su patria elementos que la hagan comercialmente más grande. Haga que sus hijos estudien comercio en la Escuela de Comercio Eastman School of Business Administration, en donde se enseñan, prácticamente, los métodos modernos de negocios que se emplean en las grandes oficinas, instituciones bancarias y factorías de los Estados Unidos.

Su patria y sus hijos se lo agradecerán.

El costo de esta Escuela es moderado. Enviamos prospectos y detalles descriptivos a solicitud.

Eastman School of Business Administration Poughkeepsie, Nueva York, E. U. A.

Fundada en el año 1859.

E. PAPILLAUD PARIS
PURGANTE LE ROY
Folletos Apartado 137 - HABANA

Curso de ELECTRICIDAD GRATIS Sin Costo Adicional

Aprenda Radio Y TELEVISION

Sea Ud. experto en Radio y gane un buen sueldo. Yo lo preparo en su casa para un empleo que requiera todo su tiempo o sus ratos libres solamente. No se necesita experiencia previa. Gane mientras aprende. El Radio es el negocio de crecimiento más rápido en el mundo. Inmediatamente se necesitan hombres preparados para el Servicio, Reparación, Instalación y Ventas de Radio. Proporciono a Ud. Servicio de Empleos gratis.

Television y Peliculas Parlantes

Yo instruyo a Ud. en todas las ramas del Radio e incluyo Televisión—el desarrollo mas nuevo del Radio; Películas Sonoras y Radio de Aviación.

Envíe el cupon ahora y recibirá ejemplar GRATIS de "Sus Oportunidades en Radio"

También detalles de mi interesantísima enseñanza a domicilio y 8 grandes equipos de Partes de Radio que le envío a Ud. gratuitamente. También mi Curso de Electricidad Práctica que doy a Ud. GRATIS.

Envíe el cupon Ahora

GRATIS Sin Costo Adicional

8 Grandes Equipos de Partes de Radio, con los que puede realizar más de 100 circuitos — inclusive un receptor de 5 bulbos. C. A. Modelo de 1931. Ninguna otra escuela ofrece equipos tan completos. Ud. "aprende haciendo" con los experimentos prácticos que le enseño a hacer.

Gratis Prospecto Sobre RADIO

INSTITUTO DE RADIO, C. H. MANSFIELD, Pres. 1031 So. Broadway, Los Angeles, Calif., E. U. A.

Remítanme su libro gratis y detalles acerca de su colección que prepara para buenos empleos en la industria del Radio. 24-B

Nombre ____ Edad ____
Domicilio ____
Ciudad ____ Edo. o Prov. ____ País ____

LA CAUSA CONTRA EL MENSAJERO QUE MATO AL DUEÑO DE UNA BOTICA

Quedó concluso ayer para sentencia ante la Sala Tercera de lo Criminal de la Audiencia, el juicio oral de la causa seguida contra el mensajero Miguel Barreto, acusado por la muerte del farmacéutico Francisco Morist Bruguez, dueño de la farmacia situada en la calzada del Monte números 410 y 412 (esquina de Tejas).

El abogado fiscal doctor José Valiente elevó a definitivas sus conclusiones provisoinales, interesando se imponga al procesado la pena de 17 años 4 meses y un día de reclusión y a que indemnice a los herederos de la víctima en la suma de 5,000 pesos.

El defensor, José Ramón Cruells, informó solicitando la absolución del acusado.

Estado del Tiempo

Nota del mediodía del sábado:

Las presiones continúan relativamente bajas sobre Cuba y Bahamas. Hay bajo barómetro desde la parte Norte de Méjico hasta Canadá y en Nueva Inglaterra. En los Estados del Pacífico, mitad oriental de los Estados Unidos y parte Norte del Golfo de México existe presión alta con buen tiempo.

Pronóstico para el domingo: en general buen tiempo. Iguales temperaturas. Vientos variables flojos a frescos. Algunas lluvias diseminadas por el territorio.

Observatorio Nacional.

MARCAS Y PATENTES
Ricardo Moré
(Ingeniero Industrial)
EX-JEFE DE LOS NEGOCIADOS DE MARCAS Y PATENTES.
BARATILLO 7. TELEFONO A-6439
APARTADO DE CORREOS 796
Se hacen traducciones técnicas y legales del inglés al español.

FARMACIA Y DROGUERIA TAQUECHEL
DE TURNO LOS VIERNES
TELF. A-2141 OBISPO 27

DR. P. M. SOUZA
Garganta, Nariz y Oídos, Hospitales de New York, Viena, Budapest, Habana.
San Lázaro 226, de 2 a 4.

FARMACIA DROGUERIA DE "JOHNSON"
DE TURNO LOS LUNES
Obispo No. 30 TELEFONO-A-2129.

LA MAYOR
35 EDIFICIOS
700 EMPLEADOS
SARRA
DROGUERIA
ABIERTA TODOS LOS DIAS
TODA LA NOCHE LOS MARTES
A-8026 A-3641

FARMACIAS DE TURNO

DOMINGO

HABANA

Calle y número	Teléfonos
Padre Varela y Salud	U-6840
Zenea 230	U-1818
Pedro Pérez Villegas	M-5713
Bartolomé Masó y Peñalver	M-5450
Zenea 145	U-7018
Gral. M. Suárez y Oquendo	U-6936
General Aguirre y Raimundo Cabrera	M-4040
Avenida de Menocal y San José	U-7074
Rafael M. de Labra y Esperanza	M-5211
Pí y Margall 27	A-2142
Avenida de la República y F. Andrade	U-6774
General Quintín Banderas y Corrales	M-4666
Padre Varela 645	M-5427
Merced 42	M-4370
Luz y San Ignacio	M-4015
Finlay y Soledad	U-6729
Príncipe 19	U-6748
Fernandina 77	M-5365
Leonor Pérez 85 esquina a Bélgica	M-4129
Santa Rosa 35	M-4434
Francisco Aguilera 67 esquina a San Nicolás	M-1756

VEDADO

Calle 23 y J	F-4015
Calle 17 entre F y G	F-6222
Calle 2 entre Zapata y 31	F-6002
Calle M y 13	F-6213
Avenida Wilson 111	F-6200
Calle 19 esquina a 16	F-6211

VIBORA

10 de Octubre 614	I-7242
Estrada Palma 59	I-7591

JESUS DEL MONTE Y SANTOS SUAREZ

Santos Suárez y Serrano	I-7609
10 de Octubre 218	X-2744
10 de Octubre 407 esquina a Quiroga	I-7411

LUYANO

M. Fernández de Castro 113	X-3067
M. Fernández de Castro 48	X-2348
Rosa Enríquez 60	X-3939

CERRO

Salvador y Bellavista	I-7618
Calzada del Cerro 440 letra C	M-4220

Nota.—Este grupo deberá prestar el servicio público el día y la noche de los domingos siguientes: Enero 25; Marzo 8; Abril 19; Mayo 31; Julio 12; Agosto 26; Octubre 4; Noviembre 15 y Diciembre 27.

DEBILIDAD AGOTAMIENTO
ANEMIA
VINO Y JARABE
Deschiens. a la Hemoglobina
Los Médicos proclaman que este Hierro vital de la Sangre es muy superior a la carne cruda, a los ferruginosos, etc. — Da salud y fuerza. — PARIS.

M.E.C.D. 2016

No es lo mismo "comer" que llenarse la barriga. Ni es igual "fumar" que tragar humo. Cuando quiera usted un cigarro que satisfaga como un tabaco,

PIDA

PARTAGAS DE LUXE

OVALADOS

Sólo así obtendrá verdadera calidad. "Partagás de Luxe" hace honor al lema que dice:

En Tabacos y Cigarros, Partagás y Nada Más.

PRESTO FIANZA DE MIL PESOS EL DR. J. MARINELLO VIDAURRETA

El Juez, Dr. Saladrigas, reformó el auto de procesamiento contra aquél dictado. Realizó varios arrestos el Teniente Miguel Calvo

El doctor Juan Marinello Vidaurreta, procesado con exclusión de fianza en la causa 1255 del Juzgado de Instrucción de la Sección Cuarta y que se hallaba en rebeldía, se presentó ayer en el Juzgado, y el licenciado Saladrigas reformó el auto de procesamiento contra él, señalándole $1,000 de fianza, que prestó, quedando en libertad.

—El teniente Calvo detuvo a Fernando Blanco Blandino, zapatero, de 20 años, vecino de Cerro 586, que se hallaba también procesado en rebeldía en la causa 1255. Al detenerlo se le ocuparon 8 fulminantes y un rollo de alambre, que según informó el teniente Calvo, utilizaba en la confección de petardos. Le fué reformado el auto de procesamiento, señalándole fianza en la causa 1255, ingresando en el Vivac por infracción de la ley de explosivos. Unicamente se encuentran actualmente en la cárcel como presos políticos, este individuo y Panchito Díaz, ex-administrador de los Fosos Municipales, que se encuentra procesado con exclusión de fianza en el Juzgado de Instrucción de la Sección Segunda, en la causa por la explosión de una bomba en el Palacio presidencial.

INTENTO DE ROBO

En Línea 56, trató de robar, intentando violentar la puerta de una caseta que allí existe, Nemesio Valdés Valdés, de Salud 128. Ingresó en el Vivac.

POR 5 CENTAVOS DE CARBON

En 15 entre 16 y 18, y por una diferencia de cinco centavos en el precio de un saco de carbón, sostuvieron una disputa el carbonero José Díaz Rodríguez, español, de 26 años, vecino de A número 290, y Julio Terán, de la raza de color, vecino de 15 entre 16 y 18. Terán y otros dos de su misma raza acometieron a Díaz, causándole lesiones graves. Terán ingresó en el Vivac.

PIESILOIDES

Es de esponja específica de goma. Uselo y acertará. Sin aislar el callo no hay curación posible. Comprobado 25 años por **Alfaro.** J. Frías, Villegas 59. Sarrá. Johnson, Boticas. Corrientes 25 cts. (TAXI 30 cts. Correo 40 cts. Telf. M-7585.

CHARLAS FEMENINAS

(Por Leonor Martínez de Cervera)

ANTE TODO, LA PATRIA

FUE el cerebro sólo el que le indicó al rey de España que debía renunciar a seguir gobernando la nación española? No, no fué solamente el cerebro, fué también el corazón porque antes que rey, es español y como tal, ama devotamente a su patria y para cortarle a esta días de angustia y de luto, obedeció el mandato de su corazón. Por esto su patriótico rasgo ha despertado la admiración y la simpatía de amigos y enemigos, de propios y extraños y hoy que ya no ocupa Don Alfonso el trono español es cuando más justamente se le puede llamar rey grande y caballero. Su noble rasgo lo coloca a una altura que pocos hombres escalan en el mundo tan lleno de ambiciones, aquellos y egoísmos. El ha sabido elevarse por encima de todas estas pasiones y España entera, como un sólo corazón, se ha sentido emocionada al verlo partir con los ojos nublados por las lágrimas contenidas en un gesto viril, y con el alma transida de dolor. La pena de este rey es inmensa, porque al doloroso desengaño del gobernante que se convence de que no es amado por su pueblo, se une el pesar de tener que alejarse, quizás para siempre, de la patria tan amada. Renunciar al trono había sido para Alfonso XIII algo muy cruel, porque en él nació en él se hizo hombre y en él se acercaba al otoño de la vida; pero mucho más triste para un hombre que ama a su patria como ha dado pruebas de amarla él, es tener que abandonarla en la forma que lo ha hecho.

El sacrificio que ha hecho el hombre es muy superior al que ha hecho el rey.

Si Alfonso XIII hubiese amado menos a su patria, aún estaría en el palacio real de Madird pues él sabía que a pesar de tener abrumadora mayoría el partido republicano, no significaba esto que todos los españoles lo fueran, y que él, además de sus férvidos partidarios, tenía la fuerza que da el poder. Pero él no aceptó lo que sus adictos le ofrecían, porque él es español y ama a España y ha preferido derramar amargas lágrimas a permitir que por su causa se derramase sangre española. Esto se llama en castellano hidalguía.

El cerebro y tal vez la propia dignidad le habrán aconsejado al rey la conveniencia de abandonar un puesto que sólo atropellando la voluntad de un pueblo podía seguir ocupando, mas fué el corazón el que le ordenó al patriota que sacrificase su amor a la tierra que lo vió nacer para evitar una guerra fraticida que traería la muerte y la desolación al patrio solar.

¿Que tal vez con su sacrificio no logrará evitar días de cruentas luchas a España? Quizás no porque la ambición humana nunca está satisfecha y en la nación hispana además de las encontradas aspiraciones de algunas provincias, se agita el anhelo comunista y es probable que por desgracia, la República tenga que luchar para imponerse. Pero aunque Don Alfonso desde lejos acompañe en su aflicción a la patria, dirá lo que muchos gobernantes no podrán decir jamás: «¡No he sido yo el culpable de su mal!» Y su sueño será tranquilo, porque alrededor de su lecho no rondarán los fantasmas pavorosos de aquellos que su ambición y orgullo sacrificaron.

Ojalá que el noble gesto de este rey patriota y caballero, sirva de ejemplo lo mismo a los que rigen hoy el destino del pueblo español que a los que dirigen los de otras naciones, para que como él, oigan a tiempo la voz del corazón demostrando así su verdadero amor a la patria, y que su lema sea siempre éste: ¡Ella ante todo!

CUBA RECONOCIO AL GOBIERNO DE ESPAÑA, RECIENTEMENTE FORMADO

El Secretario de Estado participó esta resolución al Embajador de Cuba en Madrid. En breve embarcará a España, Méndez de Vigo

El Excmo. señor Don Santiago Méndez de Vigo y Méndez de Vigo, Embajador de España en la República de Cuba, se entrevistó en la mañana de ayer con uno de nuestros redactores. En la breve conversación que sostuvieron diplomático y periodista, aquél dió cuenta a éste de que el Gobierno de Cuba acababa de reconocer el nuevo Gobierno Republicano que preside en Madrid Don Niceto Alcalá Zamora.

El Embajador español, tan pronto tuvo noticias oficiales de la renuncia de Don Alfonso XIII al trono de San Fernando, hecho ocurrido el día trece de los corrientes, dió cuenta a la Secretaría de Estado de la nueva forma de gobierno adoptada en su país. Ello fué comunicado a nuestro departamento del Exterior el día diez y seis, y hasta hoy, en que el doctor Vivanco pudo entrevistarse con el Presidente de la República de Cuba, no se contestó de manera oficial a la Embajada española el reconocimiento que Cuba hacía al nuevo régimen de gobierno de la madre patria.

Ayer mismo, el Subsecretario de Estado, doctor Eduardo Usabiaga, envió un cable a la Embajada que nuestro país sostiene en Madrid, en el que le da cuenta a ese centro cubano de la resolución adoptada por nuestro Ejecutivo.

El señor Méndez de Vigo envió también a su Gobierno un cable manifestando la actitud cubana al respecto del nuevo Gobierno Republicano de España.

Partirá en breve para España el Embajador

El Embajador de España en Cuba partirá en breve para España, pues es norma diplomática española que cada vez que cambie un gobierno acudan a tomar nuevas órdenes del mismo en el propio Ministerio de Relaciones Exteriores. Esta medida se observa sólo en cuanto a los Embajadores.

Desde luego, el señor Méndez de Vigo, que actuó en Cuba como representante de un gobierno monárquico, pondrá, como exige la delicadeza de todo funcionario, su cargo a la disposición del nuevo Estado, sin que ello quiera decir que el señor Méndez de Vigo, que tan bien apreciado está por el gobierno y sociedad cubana, vuelva de nuevo a representar los intereses de España en Cuba, esta vez como representante de una República democrática.

¡FORMIDABLE REVISTA ALEMANA DE EXPORTACION EN ESPAÑOL

100 páginas. Miles de novedades, últimos inventos y direcciones de fábricas. Oportunidad para conseguir productivas representaciones. Un ejemplar, 40 centavos, 3 meses, 1 peso, 1 año, 3 pesos, con privilegios especiales, JOSE T. GUTIERREZ Apartado 1911. Telf. A-8426. Habana.

PARA HACER ADMIRAR

VITI

SIEMPRE HA DE USAR

Dr. J. A. HERNANDEZ IBAÑEZ

CIRUJANO UROLOGO DE LA ASOCIACION DE DEPENDIENTES

Enfermedades Venéreas; Vías Urinarias; Endoscopia y Cirugía de las Vías Urinarias. Consultas: Neptuno número 78, esquina a Manrique. De 11 a.m. a 1 p.m., y de 4 a 6 p.m. Teléfono A-5469. Habana.

LA REFORMA CONSTITUCIONAL LE SERA PROPUESTA AL PRESIDENTE

También se pretende llegar a votar una amnistía de carácter político. Propondrá la reforma el Senador Viriato Gutiérrez

En los centros políticos, donde la última impresión llega siempre primero que al propio Palacio, se comentaba ayer, en grupos de elementos liberales y conservadores, el deseo de los representativos de la Nación, de tomar parte activa en cuanto se refiere a las corrientes de armonía y orientaciones nuevas, encaminadas a llegar a la estabilidad de la paz pública, alterada aún por la falta de nexos que ligasen los deseos de unos y otros, en bien del interés supremo de la Nación.

Ya se ha visto la obra del Gobierno en cuanto a restauración de las garantías ciudadanas, que de manera escalonada van siendo ofrecidas y ahora, surgen otros propósitos, figurando entre ellos el del Senador doctor Viriato Gutiérrez, que espera la llegada próxima del General Machado a Palacio, para exponerle el proyecto que tiene de llegar a la reforma de la Constitución para restablecer, como una conveniencia para el mejor gobeirno, la vicepresidencia de la República, que fué suprimida, con otras cosas más, por la Constituyente última.

Siguiendo la orientación de que es mejor la oposición serena y elevada que la cooperación de todos—que puede degenerar en la cooperación de unos cuantos—, hay corrientes de simpatía para ese proyecto que, de aceptarse, llevará de nuevo a la Nación a un plebiscito que designe a los representativos de otra nueva Constituyente, que irá, no a rectificar, sino a modificar aquellos puntos que mejor convengan a los intereses generales de la República.

UNA AMNISTIA POLITICA GENERAL

También se rumora con visos de certeza, que el Gobierno estudia en estos momentos, la forma de llegar a la concesión por parte del Congreso, de una amnistía política general, cosa ésta en que se ocupan ahora, preferentemente, algunos congresistas, pues es a ellos a quienes corresponde esa labor de solución de problemas, surgidos al margen de las desorientaciones que hemos pasado en estos últimos meses.

La semana entrante, pues, finalizadas las elecciones complementarios del lunes, será pródiga en noticias importantes, que contribuirán a la estabilidad de los derechos ciudadanos.

ANUNCIESE EN EL Diario de la Marina

DE DONDE VIENE,

LA PUREZA DE LA LECHE

La procedencia de la mejor leche pura, fresca, al alcance de la Ciudad de la Habana es la CREMERIA DE WARD.

Este es un hecho ya admitido por la comunidad entera. ¿Qué cantidad de leche debe tomarse? Esta es una pregunta que surge a menudo. El Dr. Sherman de la Universidad de Columbia, en Nueva York, dice:

"Cada niño o niña debe tomar 1 litro al día - cada adulto, por lo menos ½ litro, de una manera u otra, bien sea tomándola sola, o mezclada con alimentos cocidos sopas, flanes, salsas, postres"

Pero Esté Seguro de Tomar por lo Menos Esta Cantidad Mínima.

Económicamente usted muy bien puede tomar dos veces más para aumentar su resistencia y vigor.

¿SABE USTED que las Vitaminas constituyen elementos de la vitalidad? La leche, tal como nosotros la producimos de vacas saludables, contiene todas las vitaminas.

Es el único alimento que las contiene. La leche provee las vitaminas en la forma más económica conocida. Ud. puede depositar su confianza entera en nosotros en cuanto a la pureza y calidad de la leche para su consumo.

Nuestra marca "TIP TOP" (leche cruda) y nuestra "JERSEY CREAM" (leche pasteurizada)" son las mejores para la mesa del hogar o para tomar por la noche a vasos. Ambas de éstas se venden a 25 cts. la botella de 946 c. c. y a 15 cts. la ½ botella de 473 c. c.

Nuestra leche marca "FAMILIA" pasteurizada es buena para usos generales, y para la cocina y el horno. Es segura y pura, y vale bien su precio fijado, que es tan bajo como al que puede venderse buena leche. Solamente en botellas de 946 c. c. a 15 cts.

Deseamos ser su lechero.

Cremería de Ward

Véame en la finca

LA MODERNA ORTOPEDIA

Nuestras fajas (Patente) para suspender el Colon, Estómago y Riñón, son bien conocidas por los resultados positivos y los que las usan así lo acreditan.

Fabricamos el trabajo que su médico le prescriba. El más fino y mejor surtido de medias elásticas.

Nuestra larga experiencia nos permite confeccionar bragueros, garantizando la completa retención de la hernia, la mejor fabricación de piernas artificiales. Contamos con una experta empleada para atender a las señoras.

Atendemos pedidos del Interior

F. GONZALEZ y Cía.—Sucesores de M. Mon y Cía.

O'REILLY NUM. 73. TELEFONO: M-1475

Famosos Melocotones de Libby

AHORA Puede usted 3 comprar LATAS a la vez

¡SU excelente calidad los ha hecho famosos!

Los Melocotones de Libby son tiernos, de un hermoso color dorado, y exquisito sabor. Son envasados en los ricos huertos de California.

Pruébelos hoy, sírvalos con frecuencia, de distintas maneras. Se convencerá de que los Melocotones de Libby son deliciosos, y excesivamente económicos.

Su proveedor los vende a un precio especial en lotes de 3 latas a la vez.

Pídaselos, y a la vez, pídale también otros famosos productos de Libby.

Libby McNeill & Libby
Habana

Deliciosos Productos de Libby

MAIZ—De delicado sabor. La mejor calidad que se envasa.
GUISANTES—Tiernos, guisantes al natural envasados en perfecta sazón.
ESPARRAGOS—Suculentos, tallos cuidadosamente escogidos, apetitosos.

BANCO ASTURIANO DE INDUSTRIA y COMERCIO

OVIEDO

Capital suscrito	Ptas.	10.000.000
,, desembolsado	id.	6.000.000
Fondo de Reserva	id.	3.410.000

Sucursales y Agencias en Arriondas, Avilés, Carreña de Cabrales, Infiesto, La Felguera, Llanes, Mieres, Moreda, Salas, San Esteban de Pravia, Turón y Villaviciosa.

Operaciones de banca en general.

Caja de Ahorros — Imposiciones a fecha fija.

Corresponsales únicos del Banco de Bilbao en Asturias

Pagamos giros de América a nuestro cargo y de nuestras Agencias y Sucursales por nuestra cuenta y por cuenta de aquel

A Grandes Males:

Grandes Rebajas de Precios y Nueva Asombrosa Facilidad de Ventas a Plazos

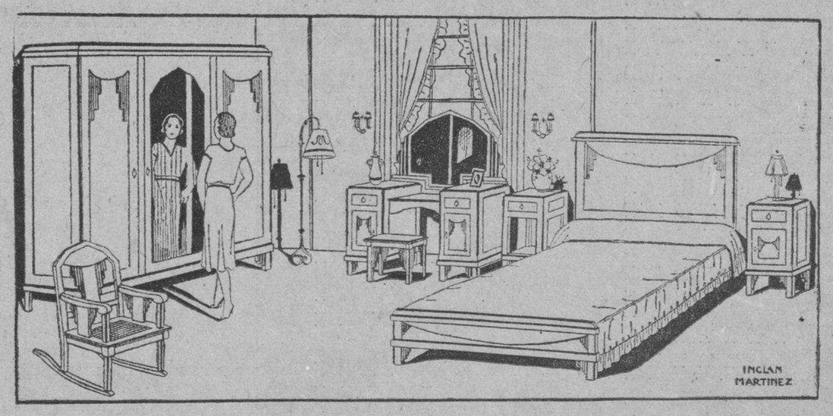

Preciosos Juegos de Cuarto estilo MODERNO $90; $110; $120 y $160. Hermosos Juegos de Comedor estilos ESLAVO, INGLES y ARTE MODERNO, $70; $110 y $160. Modernos Juegos de Sala a $35; $45; $55 y $70, e inmensa cantidad de muebles como jamás se ha visto en Cuba, desde los más lujosos hasta los más modestos.

COMPRAMOS, CAMBIAMOS, ALQUILAMOS Y VENDEMOS

MUEBLES A PLAZOS

A TODAS PARTES DE LA REPUBLICA

"EL LEADER"

LA MUEBLERIA MAYOR DEL MUNDO

Pelascoaín, entre San Rafael y San José - Teléfono U-1610

M.E.C.D. 2016

LOS DETALLISTAS DE TABACOS Y CIGARROS CELEBRARON ASAMBLEA

A la reunión, que revistió interés, asistió el Delegado del Gobernador Prov. El balance arroja un saldo de $3,206.92

En su domicilio social, Paseo de Martí 105, altos, celebró Junta General y de Elecciones tan prestigiosa Asociación, con nutrida asistencia de asociados y concurriendo en representación del señor Gobernador de la Provincia, el Delegado a ese acto, Inspector General de Asociaciones, señor Rogelio Caramés, estimado por todas las Instituciones, por su caballerosidad, rectitud y afabilidad en el desempeño de sus funciones.

Después de ser aprobada por unanimidad el acta de la sesión anterior y de informar la Comisión de Glosa, se procedió a la lectura del Balance de Tesorería en 31 de marzo último, que arroja un saldo de $3.206.92 m. o., en la Caja social, y que es unánimemente aprobado.

Acto continuo, la Junta procede a nombrar la Comisión de Glosa que ha de informar a la próxima Junta General, para la que son designados los asociados señores Demetrio del Río, Manuel Rubio y Manuel González Bermúdez, los que aceptan tan delicada misión, con el aplauso y aprobación de todos los concurrentes.

Es nombrada entonces la Mesa Electoral que preside el asociado de mayor edad, señor José Rodríguez González, en cumplimiento de lo que establece el Reglamento social, actuando de Secretarios escrutadores por la Candidatura número 1, los señores Antonio Couzo García y el señor Manuel Garrido López; por la Candidatura número 2, los señores Adolfo García y Eusebio Rodríguez Morán, candidato de la Presidencia social por la misma.

El Secretario de la Corporación, señor Cándido Alvarez Vicente, llama por orden de inscripción a todos los concurrentes asociados, que van depositando uno a uno su voto en la urna electoral ante la cual se encuentra situado el señor Representante del Gobierno Provincial.

Terminada la votación e inquiriendo de la Junta si algún asociado no había votado, se procede al escrutinio, resultando triunfante la Candidatura número 1, que es la oficial y que obtiene superior mayoría, la cual es aclamada por todos los votantes.

El Presidente saliente, señor José Pérez Sierra, hace entrega de la Presidencia al entrante, señor José Raris Bello, que es frenéticamente aclamado; procediéndose acto continuo a dar posesión de sus cargos a todos los Directivos electos, que son muy aplaudidos al entregárseles el Gobierno de la Asociación.

La Junta Directiva queda formada en el siguiente orden:

Presidente, señor José Raris Bello; Primer Vicepresidente, señor Manuel Lores Alonso; segundo Vicepresidente, señor José Antonio Tamargo; Tesorero, señor Eugenio González López; Vicetesorero, señor Jesús Suárez Pastoriza; Contador, señor Fuco G. Gómez. Desempeñarán los cargos por dos años, el Presidente, segundo Vicepresidente y Tesorero. Por un año, el primer Vicepresidente, el Vicetesorero y el Contador.

Vocales por dos años: señores José Pérez Sierra, Cándido Souto López, Pedro Fernández González, Miguel Morán de la Fuente, Manuel Rivera Fernández, José González Prieto, Segundo Alvarez Fernández, Gregorio Calleja y Juan Noguera Forcada.

Vocales por un año: señores Benigno Martínez, Cándido Alvarez, José Pernas, Marino Llamas García, Pedro Alonso, José Torreiro, Diotino López, Alejandro Pantín, José Coto, Manuel Garrido López, Antonio Couzo García.

Vocales suplentes, por dos años. señores Aquilino Martínez Soto, Cayetano Iravedra Cortón, Emilio Salto Yañez, Eduardo Prieto Coello, Manuel Cortina y Domingo Pérez Díaz.

Vocales suplentes, por un año: señores Nicasio Vesga, José Padrón García, José Truñas Traba, Vicente Moreno Burguillo, Cándido Meilán Horta y Manuel González Tenreiro.

El Presidente electo, señor José Raris Bello, después de dar las gracias a todos los concurrentes, se expresa en términos elocuentes de la obra que es necesario seguir cada vez con mayor vehemencia y entusiasmo, de la brillante labor de la Directiva saliente, del entusiasmo de todos para engrandecer la Institución, plenamente demostrado en este brillante acto, en que tan serena y loablemente se han depuesto los enconos inherentes a toda lucha electoral. Termina asegurando a todos que los derechos de cada asociado serán invulnerables, y dirigiéndose acto continuo al señor Presidente saliente, le felicita por la grandeza con que ha podido desenvolver tan brillante acto social. El señor José Pérez Sierra, es felicitado y abrazado por los que rodean la mesa.

El señor Rogelio Caramés, pronuncia elocuente discurso referente al acto, pide a todos que unidos, sigan la triunfal marcha emprendida de mayor éxito cada día; terminando sus frases con un bello himno a la Asociación. El señor Caramés es ovacionado.

Termina el acto con elocuentes palabras del señor Manuel Garrido, por la candidatura triunfante y del señor Adolfo García por la oponente, que manifiesta haber terminado en ese acto todo ideal político entre los asociados. El señor Raris Bello da las gracias, suspendiéndose el acto a las dos de la mañana.

BOLSA DE NEW YORK

Recibida por el hilo directo de Mendoza y Compañía

Abril 18 de 1931.

Adams Express	18⅛
Advance Rumely	—
Air Reduction	87
Alaska Juneau	15
Alleghany Corporation	7¾
Allied Chemical	134
Allis Chalmers	31½
American Bank Note	55½
American Beet Sugar	—
American Can	118¼
American Car Foundry	—
American For Pow	35⅝
American Ice	—
American International	17⅛
American Locomotive	21⅝
American Metal	—
American Power Light	48¾
American Roll Mills	29¾
American Safety Razor	50⅝
American Smel Ref	43⅝
American Steel Foundry	19
American Sugar Ref	—
American Tel and Tel	187⅞
American Tobacco B	125½
American Water Works	59¼
American Radiator	16⅛
American Tobacco A	—
American Bosch Mag	—
American Woolen	—
Anaconda Copper Minning	32¼
Andes Copper Min	—
Assd Dry Goods	22½
Atch. Top. Sta. Fe	170
Atl. Coast Line	—
Atlantic Ref	16½
Aupburn Auto	203
Aviation Corp Dela	4⅜
Baldwin Locomotive	20⅛
Baltimore Ohio	68½
Barnsddall A	10
Bendix Aviation	19¼
Best Co	39½
Bethlehem Steel	49¼
Bohn Alum	35⅛
Borden Co	69⅝
Brigs Mfg Co	17¼
Brook. Man. Tran	63
Byers (A. M.) Co	43¼
Calif. Packing	34¼
Calumet Arizona	—
Calumet Hecla	8½
Canada Dry	34
Canadian Pacific	37½
Case (J. I.) Co	88⅜
Cerro de Pasco	21¼
Chesapeake Ohio	39½
Chic. N. W	—
Childs	—
Chi. Gt. West com	—
Chi. Gt. West pref	22⅛
Chi. Mil. St Paul com	5½
Chi. Mil. St Paul pref	8⅝
Chic. Rock I. Pac	50¼
Chrysler Motors	21⅛
Coca Cola	150½
Colorado Fuel	18⅛
Columbia Gas	36¼
Columbia Grapophone	10¼
Congoleum Nairn	10⅜
Congress Cigar	—
Cons. Cigar com	35⅝
Consolidated R. R. of Cuba	—
Consolidated Gas	96⅛
Continental Baking A	15¾
Continental Motors	3⅜
Continental Oil	8
Continental Can	57½
Corn Products	72¾
Crucible Steel	46⅝
Cuba Company	—
Cuban American Sugar	—
Cuban Cane Sugar com	1¼
Curtiss Wright	4
Columbian Carbon	78
Coty Inc	11½
Davison Chemical	—
Delaware Hudson	—
Delaware Lackawanna	—
Drug Inc	73⅛
Du Pont	88⅛
Eastman Kodak	155¾
Eaton Axle S	16¾
Electric Auto Lite	55
Electric Power Light	48¼
Electric Bond Share	44⅝
Erie	—
Foster Wheeler	44½
Fox Film	24½
Fisk Tire	—
Freport Texas	33¾
General Amer. Tank	64
General Asphalt	25¼
General Cigar	40
General Electric	44¼
General Food	53⅝
General Motor	43⅛
General Ry Signal	67
Guillette Safety Razor	31¾
Gimbel Bros	—
Gol Dust	38⅛
Goodyear	41½
Goodrich	13½
Graham Paige	5
Gt. West Sugar	9⅞
Granby Copper	16⅝
Great Northern	58¼
Hershey Chocolate	95
Houston Oil	47¾
Houston Oil New	10½
Hudson Motor Co	18⅝
Huppmobile	9
Illinois Central	62½
Indian Rfg	—
Interborough R. T	24¼
Int. Cement	44½
International Combustion	21½
Int. Harvester	48¾
International Nickel	16⅞
International Ten land Tel	29¾
Johns Manville	56¾
J. Kayser Co	15⅛
Kansas City Southern	—
Kelly Springfield Tire	2
Kennecott Copper	23
Kolster Radio	—
Kroger Grocery	28¾
Lambert	82⅞
Lehigh Valley	—
Ligget Myers	84¼
Lima Loco	25
Loews Inc	47¼
Lorillard	18½
Louisville Nashville	—
Mack Trucks	35½
Magma Copper	20
Marmon Motors	—
Mexican Seboard Oil	18⅞
Mo. Pac. com	—
Mid. Cont. Pet	10¼
Mo. Pac. pref	73
Montgomery Ward	20¼
Mo. Kan. Tex. com	17¼
Murray Corp of America	12
Nash. Motors Co	34⅝
National Cash Reg	28¼
National Dairy Products	46
National Biscuit	75
National Power Light	34⅜
Nevada Consol. Cop	10¼
N. Y. Central	106
N. Y. New Haven H	72½
North American	72
Northern Pacific	45½
Ohio Oil	12
Otis Elevator	46⅜
Otis Steel	—
Pac. Gas Elec	48⅝
Packard Motors	8⅛
Paramount Public Corp	37½
Pathé Exchange	4½
Pennsylvania R. R. Co	55⅜
Phillips Petroleum	7⅝
Pub. Ser. N. J.	82½
Pullman Company	42⅜
Puerto Rico Sugar	12¾
Pure Oil	7⅞
Radio Corporation	20½
Radio Keith Orph. Corp	21¼
Reading Co	—
Remington Rand	10½
Reo Motors	7¼
Republic Irin Steel	15¾
eynolds Tob. B	50¾
Royal Ducht	32¾
Safeway Stores	50⅝
Schulte Retail Stores	10
Sears oebuck	49⅝
Seaboard Air Line com	—
Shell Union Oil	6½
Skelly Oil	—
Simmons Company	15
Sinclair Oil Corp	11½
Southern Pacific	90¼
Southern Railway	38½
Spicer Mfg Co	—
St Louis San Francisco	23⅝
Standard Brands	17⅞
Standard Gas Elec	70⅝
Standard Oil of Calif	42¼
Standard Oil New Jersey	40¾
Standard Oil Co. of N. Y	20⅝
Stewart Warner	15
Studebaker Corp	22
Superior Oil	—
Texas Co	27
Texas Gulf	45
Texas Pac. Land	12
Tennesse Copper	—
Timken Roller	48
Tob. Prods A	—
Tob. Prods	3⅜
Union Carbide	58⅛
Union Pacific	166½
United Aircraft	29
United Fruit	59½
United Gas Imp	31
United Corporation	22¾
Union Oil Cal	—
Union Cigar Stores	6
U. S. Industrial Alcohol	37⅛
U. S. Realty Imp	24¾
U. S. Rubber	15¾
U. S. Steel	132¾
Utilities Power Light	24¾
Vanadium	45⅛
Wabash comunes	—
Warner Bros Pic	10⅝
Warren Bros	31⅝
Warner Quinlan	4¼
Ward Baking B	5
Western Maryland com	12⅛
Western Union	121½
West Airbrake	30
West Elec	77¾
White Motors	19
Willys Overland	5⅜
Woolworth	60½
Yellow Truck	10¾

MERCADO DE GRANOS

Abril 18.

TRIGO	
Mayo	83
Julio	65⅛
Septiembre	65¼
MAIZ	
Mayo	60⅝
Julio	62¾
Septiembre	61⅞
AVENA	
Mayo	30¾
Julio	31⅛
Septiembre	31⅛

BOLSA DE LA HABANA

Abril 18 de 1931

BONOS Y OBLIGACIONES

	Comp.	Vend.
Cuba 104 (Speyer)	96¼	100
Cuba 1905 (Deuda Int)	70	80
Cuba 1909 (4½)	85	90
Cuba 1914 (Morgan)	96	102
Cuba 1917 (Puertos	97	—
Cuba 1923 (5½) Morgan	97⅞	100
Cuba 1945 (5½) O. P.	73	80
Obligaciones oro Tesoro República de Cuba	—	100
Bonos seriados República de Cuba Morgan; 5½ 1937:		
D. Vence 1 julio 1931	—	—
E. Vence 1 julio 1932	—	—
F. Vence 1 julio 1933	—	—
G. Vence 1 julio 1934	—	—
H. Vence 1 julio 1935	—	—
I. Vence 1 julio 1936	—	—
J. Vence 1 julio 1937	—	—
Certificados Sedle 5½ — O. P.:		
Vence Diciembre 31 de 1931	—	—
Vence junio 30 de 1932	—	—
Vence diciembre 31 de 1933	—	—
Aymto. Habana 1a hip.	94	—
Aymto. Habana 2a hip.	94	—
Bonos Centro Asturiano	—	—
Territorial serie B	—	—
Cervecera	81	90
Cervecera (obligaciones no hipotecadas)	50	60
Ciego de Avila	—	—
Curtidora	—	—
Gas	102¾	—
Hav. Electric (Consolidados	51½	56
Havana Electric obligaciones no hip.)	23	28
Ironbeer	—	—
Jarcia Matanzas	75	85
Manufacturera	—	—
Edificio La Metropolitana S. A.	—	—
Ladrillos	—	—
Matadero	—	—
Nueva Fábrica de Hielo	100	—
Papelera serie A	62	—
Papelera serie B	65	—
Teléfonos	75	—
Unidos	14	—

ACCIONES

	Comp.	Vend.
Banco Agrícola	—	—
Banco Territorial	—	—
Banco Territorial; beneficiarias	—	—
Banco de Préstamos sobre Joyería	—	—
Cervecera	75	125
Ferrocarriles Consolidados de Cuba; preferidas	32	—
Cuba Cane prefs	—	—
Cuba Cane com	—	—
Kokofat prefs	—	—
Kokofat com	—	—
Cuba R. R.	—	—
Curtidora	—	—
Fibras y Jarcia	19	—
Havana Electric Utilities Co. prefs. 6 por 100.	65	69
Havana Electric Utilities Co. prefs. 5 por 100.	49¾	51
H. Electric Railway Co. preferidas	14	21
H. Electric Railway Co comunes	1⅝	1⅞
Jarcia prefs	25	—
Jarcia prefs. exdividendo en acciones	25½	—
Jarcia comunes	4	—
Licorera comunes	3	—
Lonja preferidas	80	—
Lonja comunes	60	—
Manufacutrera pref	—	—
Manufacturera com	—	—
Matadero	—	—
Seguros La Mercantil	—	—
Metropolitan Auto	100	—
Naviera, pref.	50	—
Naviera prefs. ex certificados	40	—
Naviera comunes	5	7¼
Nueva Fábrica Hielo	172½	—
Nueva Fábrica de Hielo beneficiarias	40	60
Perfumería; prefs	—	—
Perfumería com	—	—
Pesca prefs.	51	—
Pesca comunes	11	—
Teléfono; prefs	84	89¾
Teléfono comunes	112	—
Unidos	4½	6
Union Oil	5¾	8

CLEARING HOUSE

Abril 18.

Las compensaciones efectuadas hoy entre los Bancos asociados al Havana Clearing House ascendieron a

$1.324.213.47

INCONFORMES CON LA VENTA DE 30,000 TONELADAS DE AZUCAR

Los hacendados juzgan las ventas fraccionadas y fuera de tiempo deprimente para el mercado. La última operación que se realiza

Ha causado profunda y desagradable impresión entre los hacendados el sistema implantado por la Corporación Exportadora Nacional de Azúcar para efectuar sus ventas de crudos.

La protesta es general y se ha exteriorizado en todas formas. Sabemos, también, que algunos hacendados han protestado personalmente ante la Directiva de la Corporación, haciendo notar que el sistema implantado con la venta realizada hace días, de 30 mil toneladas del sobrante de 260.000 disponible para la exportación, según los acuerdos internacionales, además de ser perjudicial, no es, de ninguna manera, correcta, y se presta a suspicacias justificadas.

La venta a que nos referimos ha permitivo que fueran vaciadas las treinta mil toneladas de azúcar en la Bolsa de New York con amplio margen, rompiéndose, como consecuencia, el mercado, y resultando la operación una verdadera desgracia, sobre todo por la forma en que fué realizada.

Esta venta desastrosa, que fué hecha fuera de tiempo y sin las garantías que es lógico pretender que se ofrezcan a los productores, produciendo una baja sensible en el mercado de New York, es la comidilla de los centros mercantiles.

Hemos recogido, con el interés y la urgencia del caso, las opiniones de numerosos hacendados. Todos están acordes en sostener que las ventas se hagan en pliego cerrado y mediante subasta, como hacía la Compañía Exportadora, y entienden que los restantes 230 mil toneladas del sobrante segregado y disponible para la exportación en este primer año de vigencia del Plan Chadbourne, se hagan en un solo block y en el momento oportuno, y no fraccionadamente y fuera de tiempo, y por un vendedor que ha sido autorizado para efectuar esa venta a un precio superior a cuatro pesos el saco.

La venta inconsulta ha causado, como es natural, un mundo de suspicacias, plenamente justificadas por las apariencias.

La Corporación Exportadora no ha tenido en debida cuenta el hecho de que las ventas fraccionadas, abasteciendo necesidades inmediatas, deprimen el mercado, como ha sucedido con la venta mencionada, y suprimen el estímulo de la demanda, mientras que las ventas de fuertes cantidades en un solo block, a un precio conveniente y en el momento oportuno, permiten librarnos del sobrante sin deprimir el mercado como hacen las ventas fraccionadas, porque las ventas de importancia, como las de 230 mil toneladas que aún quedan disponibles, siguen formando base de sucesivas operaciones sin abastecer la demanda de las refinerías en su totalidad y dejando en los operadores el cuidado de no forzar las ventas para obtener precios convenientes.

Las ventas fraccionadas, destinadas a las refinerías de los Estados Unidos o de Europa, aún realizadas con un margen satisfactorio, como se hizo con la de treinta mil toneladas, causan, inevitablemente, la baja de los precios en perjuicio de las ventas sucesivas.

Los numerosos hacendados entrevistados por nosotros, insisten enérgicamente en que hay que hacer un alto en los sistemas erróneos e inconsultos de ventas de azúcares, si se quiere que la Corporación mantenga su buen nombre, adoptando métodos racionales, por plenas garantías de forma y sustancial, vendiendo en block en la oportunidad más propicia el remanente de 230 mil toneladas, y realizando las operaciones a base de pliegos cerrados.

Tenemos entendido que varios de los más preeminentes hacendados, formularán inmediatamente una enérgica protesta para que cese en la Corporación Exportadora la política de actuar sin criterio y prescindiendo absolutamente de consultar a los interesados, que son todos los hacendados, en los casos que puedan afectar desfavorablemente la situación de los precios del azúcar.

MERCADO GANADERO

LOS PRECIOS EN PIE

Precios pagados por compradores en los mercados de origen:

De vacuno

En Oriente, a 2¾ centavos con el 5 por 100 de descuento.

En Camagüey, a 2¾ centavos con el 5 por 100 de descuento en la finca y sin descuento en la ciudad

En Las Villas, a 2¾ centavos con el 10 por 100 de descuento.

En Pinar del Río, de 2¾ a 3 centavos pero pesado y entregado en Luyanó.

El lanar

El lanar, de 3½ a 5 centavos.

De cerda

Del país, de 7 a 10 centavos.

MATADERO DE LUYANO

En el Matadero de Luyanó se sacrificaron las siguientes reses:

De vacuno	216
De cerda	200
De lanar	87

Los precios que rigieron en el Matadero de Luyanó fueron:

Vacuno	De 12 a 15 centavos
Cerda	De 25 a 32 »
Lanar	De 25 a 40 »

MATADERO INDUSTRIAL

En el Matadero Industrial se sacrificaron las siguientes reses:

De vacuno	437
De cerda	341
De lanar	35

Los precios que rigieron en el Matadero Industrial, fueron:

Vacuno	De 12 a 15 centavos
Lanar	De 25 a 40 »
Cerda	De 25 a 32 »

BONOS DE CUBA

Abril 18.

CIERRE DE HOY

En la Bolsa de Valores de New York cerraron hoy los Bonos de Cuba a los tipos que se consignan a continuación, cuyos precios se entienden más los intereses devengados hasta la fecha:

REPUBLICA DE CUBA

	Comp.	Vend.
5% Speyer 1944	95	98
5% Morgan 1949	92	97
4½% O. P. 1945	73	76
5½% Morgan 1953	97	98

BONOS FERROVIARIOS

	Comp.	Vend.
Cuba Ry 5% 1952	65⅛	68½
Cuba Ry 7% 1936	77¼	78
C. North 5½% 1942	41⅞	4

BONOS AZUCAREROS

	Comp.	Vend.
Cuba Cane 1%	8½	30
Cuba Cane 8%	30	31
Cuban A. Sugar 8%	91	94
Eastern A. Sugar 8%	34	42
Manatí Sugar 7½%	30	31

INTERNATIONAL TELEPHONE HAVANA ELECTRIC RY.

	Comp.	Vend.
In. Tel. y Tel. 4% 1930	90¼	90¾
H. E. Ry 5% 1952	51⅛	54⅝

COTIZACIONES

ABRIL 18

LA PESETA	EL FRANCO
española se cotizó al CIERRE del mercado a razón de	francés se cotizó hoy al CIERRE del mercado a razón de
9 PESETAS	25 FRANCOS
73.08 POR DOLLAR	52 POR DOLLAR

MERCADO DE TABACO

Incluyendo dos partidas que ayer de mañana pasaron a terceras manos, sumamos dos mil ciento catorce tercios y pacas vendidos y entregados durante la semana en el mercado local solamente. Menos cantidad que en la semana anterior. Pero no es poca si nos fijamos en los varios factores que más de una vez hemos expuesto en estas informaciones. Además, estamos «en vísperas» de la manipulación del tabaco nuevo y los compradores que no tienen necesidades inmediatas de materia prima, tienen fija su atención en la nueva cosecha, y muchos se trasladan uno y otro día a las zonas productoras, donde, cual saben nuestros lectores, han comenzado los amarres.

Del total arriba apuntado, corresponden a la provincia pinareña, ochocientos ochenta y dos tercios y pacas, distribuidos como sigue: trescientos ochenta y ocho tercios de catorcenas pesadas; doscientos ochenta y nueve de tripas varias; ciento cuarenta y tres de colas, y sesenta y dos pacas de principal.

De Remedios eran un mil doscientos treinta y dos ercios y pacas, distribuidos en las siguientes clases: trescientas cuarenta y tres pacas de picadura de despalillos; cincuenta y una de botes; noventa y seis de capadura; ciento cuarenta y nueve ercios de manchados; cincuenta y nueve de octavas; setenta y dos de terceras y cuatrocientos sesenta y dos de segundas.

Se vendieron también durante la semana varios lotes de rezagos y tripas de Partido; pero éstos, como habrá observado el lector, no los incluimos en la suma.

LA RAMA QUE ENTRO

A los patios de los ferrocarriles llegaron ayer solamente ciento cincuenta tercios para Echevarría y Pérez, procedentes de Cabaiguán, y diez y seis para Kaffenburgh e Hijos, procedentes de Santa Clara.

DE LAS EXPORTACIONES

Durante el pasado mes de marzo se exportaron 27,597 tercios; 2,035 barriles, y 6,658 pacas. Estas cantidades de tabaco en rama y despalillado pesaban 2.263,310 kilogramos, con un valor de pesos 1.915,560.

En el mismo mes del año pasado, se exportaron: 22,125 tercios, 3,793 barriles y 9,005 pacas, con un peso total de 2.129,439 kilogramos y un valor de pesos 2.803,600.

Las exportaciones de tabacos, cigarrillos y picadura durante marzo del presente año, fueron como sigue: 5.035,726 tabacos; 7.516,134 cigarrillos, y 6,212 kilogramos de picadura.

En marzo del año pasado se exportaron: 5.745,133 tabacos; 9.100,310 cigarrillos, y 5,006 kilogramos de picadura.

Liquidación de Medias!

Solamente para comerciantes y vendedores

VENGA, ESCRIBA o LLAME PRONTO

Benaza 37c - A-1824 - Habana

JUNTA DIRECTIVA DE LA ASC. DE COMERCIANTES DE LA HABANA

Se trató de la protección de créditos, legislación sobre seguros, impuesto suntuario, alcance por materia prima

El Consejo de Directores de la Asociación de Comerciantes de la Habana, celebró ayer la sesión ordinaria correspondiente al mes actual, bajo la presidencia del señor José Leicea, por enfermedad del presidente titular, señor Antonio Antón, y con asistencia de numerosos miembros.

Antes de discutir los asuntos que figuraban en la Orden del Día, el señor Leicea comunicó la noticia del inesperado fallecimiento del señor Fausto Simón, miembro muy activo y entusiasta del Consejo, adoptándose por unanimidad el acuerdo de enviar un mensaje de condolencia a sus familiares y a la firma que representaba, haciendo constar en acta el profundo pesar que a la Asociación de Comerciantes le produce la desaparición de uno de sus más eficaces colaboradores.

Después de la aprobación de las actas de las sesiones anteriores del Consejo, y del Comité Ejecutivo, se dió posesión de sus cargos en el Consejo a los nuevos Directores, señores Bernardo Pardías, Guillermo Salas y José Gash, elegidos por las Secciones de Comisionados, Instrumentos de Música y Tostaderos de Café.

PROTECCION DE CREDITOS

Se dió cuenta de que el Departamento Informativo de Créditos ha facilitado durante el mes de marzo, mil ciento setenta y seis referencias sobre la solvencia moral y económica de firmas, que han servido para ayudar eficazmente a los asociados en la concesión de créditos y el Consejo conoció también las gestiones realizadas por la Asociación respecto de la quiebra de Domingo Fernández, de Consolación del Sur y de varias suspensiones de pagos que motivaron la celebración de juntas de acreedores en la misma Asociación de Comerciantes.

Se informó también del funcionamiento del Departamento de Cobro de Créditos y de los favorables resultados obtenidos en numerosos casos.

LEGISLACION SOBRE SEGUROS

Se dió cuenta de las gestiones realizadas para obtener una legislación que proteja los intereses de las compañías de seguros nacionales, acerca de cuyo asunto informó el señor José P. Díaz, reconociendo los miembros del Consejo la necesidad de insistir en estas gestiones, hasta lograr que se exija a todo asegurador la formación y retención en Cuba de la totalidad de sus reservas y que se dicten las demás medidas que contiene el memorandum presentado a la Comisión Económica para las Compañías Nacionales de Seguros.

IMPUESTO POR CONSUMO SUNTUARIO

El Consejo aprobó una razonada exposición referente a la modificación del impuesto sobre consumo suntuario, en la que después de exponer los inconvenientes de dicho tributo, relativos a la eficacia del impuesto, a la dificultad de percepción y a la dificultad de manipulación, se solicita la sustitución del mismo por un impuesto aduanal sobre los mismos artículos que ahora se encuentran gravados; cuya forma de exacción sería más segura, más remunerativa, más cómoda y menos perceptible.

AFORO EN EMPAQUETADURAS

Se dió cuenta de las nuevas comunicaciones dirigidas a la Comisión Técnica Arancelaria, para lograr la creación de una Partida que comprenda todas las clases de empaquetaduras, acerca de cuyo asunto informó el señor Víctor G. Mendoza, adoptaándose el acuerdo de recomendar a la Comisión mencionada la rápida solución de este problema, presentado a la misma hace dos años y todavía pendiente, a pesar de la importancia de este asunto.

JURAMENTO POR IMPORTACIONES DE MATERIAS PRIMAS

Se dió lectura a un escrito del señor Agustín Reyes, exponiendo las causas que le han obligado a renunciar a su exención por la importación de materias primas para su industria y, considerando muy atendibles las razones que expone, se acuerda dirigir una exposición al señor Secretario de Hacienda solicitando la desaparición de las dificultades que el señor Reyes señala y exponiendo el daño que producirá el mantenimiento de los requisitos exigidos en este caso.

ALCANCES POR MATERIA PRIMA

El Secretario informó respecto de la entrevista celebrada con el señor Secretario de Hacienda, para impedir que las Administraciones Fiscales continúen requiriendo a almacenistas de tejidos y sombreros para el pago de Alcances por importación de materia prima empleada en las industrias de sombreros y confecciones, comunicando al Consejo que dicho señor Secretario prometió actuar rápidamente para que, de acuerdo con la Ley Económica, se consideren totalmente cancelados los expedientes que se encuentran pendientes por ese concepto.

INFORMES SOBRE TRANSPORTES

Se dió cuenta de las comunicaciones de la Comisión Consultiva Nacional de Transportes y de la cooperación que la Asociación está prestando a dicho organismo para obtener una legislación sobre todos los medios de transporte, cuyo problema tiene verdadera importancia para comerciantes e industriales y fué leído también un escrito de los Ferrocarriles Unidos de la Habana, remitiendo tres informes emitidos por una Real Comisión formada en Inglaterra para estudiar la industria del transporte.

Exponen también los Ferrocarriles Unidos las obligaciones exigidas a las empresas ferroviarias para el mantenimiento de sus servicios y las cuales no afectan a las compañías que se dedican al transporte por carretera. El doctor Juan Zequeira, delegado en el Consejo como representante de los Ferrocarriles, amplió verbalmente la exposición mencionada, solicitando el apoyo de la Asociación para obtener una legislación que, evitando estos inconvenientes, satisfaga también las aspiraciones de quienes utilizan los medios de transporte.

Después de conocer los acuerdos que, en relación con este asunto, había adoptado la Sección de Tejidos, Sedería y Confecciones, cuyo Presidente, señor José Lajarza, se hallaba presente, el Consejo acordó atender la solicitud del doctor Zequeira y solicitar de la Comisión de Transportes que para evitar los casos que la Sección de Tejido señala, se exija a las empresas que transportan mercancías por carretera la garantía necesaria para responder de averías de la mercancía y de demoras en la entrega, evitando así los perjuicios que, por esas causas, han sufrido ya algunos comerciantes.

LETRA DE CAMBIO OBLIGATORIA

Fué leída una comunicación del Senador Celso Cuéllar del Río, remitiendo copia de sus Proposiciones de Ley sobre Legislación Bancaria, Letra de Cambio, Reparto de Tierras y Fomento Agrícola y el Consejo conoció también numerosos escritos de asociados, exponiendo su opinión respecto de la creación de la Letra de Cambio. Teniendo en cuenta que todavía no han expresado su opinión algunas Secciones, se acordó posponer hasta una sesión próxima este asunto, para que la resolución que se adopte responda real y efectivamente a la opinión de los asociados, entre quienes existen ya divergencias de criterio sobre la oportunidad y conveniencia de imponer ahora la Letra de Cambio con carácter obligatorio.

INSPECCIONES SANITARIAS

A conocimiento del Consejo llegaron quejas producidas por la situación de las brigadas de la Secretaría de Sanidad que están visitando las casas de comercio, en las cuales han pretendido arrojar cajas destinadas al envase de mercancías y polines sobre los que descansan las mismas.

El señor José Lejarza informó respecto de este asunto y se adoptó el acuerdo de exponer estas quejas al señor Secretario de Sanidad, llamando su atención acerca del grave perjuicio que con ese equivocado procedimiento se está ocasionando a los comerciantes y rogando también que para evitar la repetición de estos hechos, se pongan al frente de esas brigadas personas de más competencia.

SUSPENSIONES DE PAGOS

El Consejo dedicó cuidadosa atención a la moción presentada por el señor Bernardo Pardías para actuar cerca del señor Presidente de la República y del Congreso, a fin de obtener la modificación de la legislación existente sobre suspensiones de pagos, en evitación de los males que en la sesión fueron señalados, y reconociendo la trascendencia de este asunto, respecto del cual actuó anteriormente la Asociación de Comerciantes, se acordó realizar la gestión pedida, dirigiéndose al Poder Ejecutivo y al Congreso.

Se celebrará también una entrevista con el señor Secretario de Justicia, para tratar de determinadas actuaciones judiciales en relación con este asunto.

UNO Y MEDIO POR CIENTO A LAS ADUANAS

Fué informado el Consejo de la entrevista celebrada con el señor Secretario de Hacienda y de las demás gestiones que, cumpliendo el acuerdo de 13 de marzo, ha realizado la Asociación para obtener la sustitución del impuesto de Uno y medio por ciento por otro que deberá cobrarse en las Aduanas y se acordó esperar el resultado de la gestión pedida al señor Secretario de Hacienda para celebrar una entrevista con el señor Presidente de la República, en la cual se tratará también de otros problemas.

OTROS ASUNTOS

Se acordó aplazar la resolución sobre las invitaciones recibidas de la Uunión Pan Americana y de la Secretaría de Estado para concurrir a Conferencias Comerciales que se celebrarán en Washington y en México y se dió cuenta de otras gestiones realizadas por la Asociación de Comerciantes de la Habana en defensa de sus asociados, que merecieron la aprobación del Consejo.

Buick

GENERAL MOTORS GMC TRUCKS

General Motors Export Company

1775 Broadway

New York

tienen el placer de anunciar que Lawrence B. Ross Corporation, S. A. han sido nombrados distribuidores generales de los

AUTOMOVILES BUICK

y

CAMIONES GMC

para todo el territorio de la República

Exhibición y Ventas:

Ave. de Washington (Marina) 2

Edificio Carreño

M.E.C.D. 2016

Byzance

Este perfume apreciado por la alta sociedad parisiense es fabricado por la afamada Perfumeria

Grenoville de Paris

Se encuentra esta presentacion de lujo (gran modelo nº 987 y modelo pequeño nº 986) en todas las buenas casas.

Parfumerie Grenoville
42, Rue de Paradis
— Paris (France) —

La apoplejía como consecuencia de la presión arterial

Cuando un individuo es de constitución pletórica, y, ya en su juventud empieza a sentir las molestías de la gordura precoz, se adivina, fácilmente que en su organismo no se cumple la ley del recambio. Es ello la evidencia de que ciertos residuos de la combustión no son eliminados y anidanse en los antros misteriosos de las arterias produciendo su endurecimiento; también la lenta intoxicación de la sangre. En este caso, si no se combate a tiempo tan grave peligro, los vasos sanguíneos que distribuyen el elemento vital, pierden la elasticidad necesaria y obligan al corazón a esfuerzos imponderables que pueden conducir a la rotura de alguna arteria provocando el ataque apoplético.

¿El remedio? Aparte que un régimen dietético es impreschindible, precisa además un disolvente que destruya los tóxicos transformados en ácido úrico, y los arrastre hacia la orina. Este destructor inocuo que purifica la sangre y aligera las arterias es el Uromil; por su virtud los de tendencia obesa, candidatos a la apoplegía, predispuestos al artritismo, reuma, gota, mal de piedra, se verán libres de tanta calamidad usando en varios períodos del año este prodigioso disolvente.

Ilustra los anteriores conceptos la siguiente opinión medical: «El Uromil es uno de los preparados mejores que posee la farmacopea moderna para combatir el artritismo en todas sus manifestaciones, reuma, gota, presión arterial, etc., y en todos los casos que lo he empleado obtuve resultados sorprendentes por la eficacia y rapidez de su acción».

Dr. Antonio Andó, (Del Policlinico Umberto I, Roma).

Cd. 22.

Antes y después de tomar las saludables

PILDORAS ORIENTALES

Aún la mujer flaca engruesa y promueve el bello desarrollo de su busto si toma las PILDORAS ORIENTALES. Hermosean y embellecen, hacen atractivos a las damas.

PIDALAS EN BOTICAS. Folleto descriptivo Dep. P. Orientales. Apartado 1244.

SENOS PERFECTOS DUROS-ALTOS Y BIEN REDONDEADOS

SE CONSIGUEN RAPIDAMENTE CON LA FRAGANTE

CREMA MARVEL

el último descubrimiento para embellecer el busto. GRATIS le enviaremos un curso de EMBELLECIMIENTO FISICO que le hará gozar de perfecta salud y líneas sugestivas. RESULTADOS GARANTIZADOS. Pida informes privados a

SISTEMA ATLAS
APARTADO 558. HABANA

Faja Esbelta Llorens

MODELO PATENTADO

UNICO MODELO EN CUBA MODELADO A SU CUERPO

Señora: La mala visión y falta de líneas de su cuerpo, es debido a la faja que usted usa. La Faja **Esbelta Llorens** es la única que la hará esbelta; la única que recoge el estómago y vientre, es muy cómoda.

Mandamos al interior. Precios desde $4.00.

Unico fabricante

Obispo 97 Frente a «La Francia» A 9460

Rostro Impecable, pero los Ojos Rojizos

EN un rostro bién cuidado y afeitado, los ojos colorados y enrojecidos son una nota discordante.

Los varones, no sé porqué, solemos descuidar ese detalle en la parte del rostro que es la primera que todos notan.

Sobre todo, cuando es tan fácil evitarlo, echándose en los ojos unas gotitas de MURINE, loción ocular hecha para eso.

Echese MURINE con el gotero.

MURINE PARA LOS OJOS

3 GRANDES PERIODICOS POR 1.60 Al mes
DIARIO DE LA MARINA
INFORMACION y ORBE : Llame al A-2425

HABANERAS

BODA INTIMA

BLANCA ROSA MILLA SOLSONA

De carácter familiar.

En la intimidad mayor.

Una boda que acaba de celebrarse en esta ciudad y de la cual me complazco en dar cuenta.

Fueron los contrayentes la señorita Blanca Rosa Milla Solsona, muy graciosa, muy bonita, y el joven y distinguido doctor Alfredo Marth Arango.

Una parejita simpática.

Digna de ser feliz.

Hermana la novia del joven doctor Alfonso E. Milla Solsona, amigo muy querido, Instructor de la Cátedra de Ginecología de la Universidad.

Blanca Rosa, ataviada bellamente, lucía más encantadora que nunca.

Llevaba un bonito ramo.

Complemento de sus galas.

La nupcial ceremonia se celebró en la residencia de la familia de la gentil fiancée, manteniéndose, por razones de duelo, en una reserva completa.

Con la bendición del Padre José Vicente, Prior del Convento de los Carmelitas, se casaron Blanca Rosa y Alfredo.

El licenciado Matías Milla Agüero, padre de la desposada, y la respetable señora Sofía Arango viuda de Marth, madre del novio, fueron los padrinos.

Testigos.

Por Blanca Rosa.

El doctor Antonio Leal y el doctor Francisco Marth.

A su vez dieron fe del acto, como testigos por parte del novio, los doctores M. Milla Solsona y Alfonso E. Milla Solsona.

Mis votos aquí.

Por la felicidad de los novios.

ELENA DE SOLO

EN LOS QUINCE

La soñada edad.

De las quimeras, de las ilusiones...

Llega con la fecha de hoy para una dulce jeune Fille del mundo habanero.

Elena de Solo.

Muy graciosa, muy bonita.

El encanto y la idolatría de sus padres, el distinguido doctor Luis de Solo, abogado de alta reputación en nuestro foro, y su esposa la gentil dama Panchita Suárez Murias de Solo.

Lo pasará rodeada de todo genero de satisfacciones en la casa familiar, la de Paseo y 15, en el Vedado.

Sin fiesta.

Y sin recibo.

BERTA BOLIVAR

En aeroplano.

Desde Santiago de Cuba.

Así ha llegado a esta ciudad una señorita que ha brillado en nuestros salones por su gracia y gentileza.

Berta Bolívar.

De distinguida familia.

Hermana política de la joven e interesante señora Nena Aróstegui de Bolívar.

Un viaje que en concebirlo y en prepararlo tardó solamente una hora la bella señorita.

Alojada se encuentra desde el viernes, día de su arribo, en la elegante residencia del muy querido doctor Gonzalo Aróstegui.

Berta Bolívar se propone pasar varias semanas en la Habana, retornando después a la capital de Oriente, en cuya sociedad figura en primer rango.

Grata sea aquí su estancia.

Llena de felicidad.

(Continúa en la Pág. SIETE)

Gaste Menos y Obtenga Más
Por 39 cts. lo que vale 80

39 cts. Las dos cosas

OFRECEMOS otra vez la magnífica oportunidad de obtener el nuevo Cepillo de Dientes Colgate—que vale 50 centavos—junto con un tubo grande de Crema Dental Colgate—que vale 30 centavos—por sólo 39 centavos.

Esta oferta, que hacemos muy gustosos, merece atención porque representa una economía de 41 centavos.

Fíjese que por nueve centavos más de los treinta que usted pagaría por un tubo grande de Crema Dental Colgate—el dentífrico más universalmente recomendado por los dentistas—tiene derecho a un Cepillo Colgate de cincuenta centavos—el más moderno y perfecto que se conoce en la ciencia dental.

Usando la Crema Dental Colgate con el Cepillo Colgate obtendrá una perfecta limpieza de la dentadura y someterá las encías a un masaje que estimulará en ellas la circulación de la sangre, fortaleciéndolas y evitando que se descarnen y enfermen.

El Cepillo Colgate y la Crema Dental Colgate se venden en todas partes.

El tubo de 30 centavos de la Crema Dentífrica Colgate contiene más pasta de dientes que cualquier otra marca principal de igual precio.

CONCURSO COLGATE-PALMOLIVE-PEET

Se aproxima la inauguración del CAMPAMENTO DE VERANO. Hay que trabajar con entusiasmos y bríos para obtener el mayor número posible de TAPITAS de los tubos de "Crema Dental Colgate" y CINTAS del "Jabón Palmolive". Los niños que trabajen hasta el final con más fe, entusiasmo y decisión triunfarán seguramente. Manden las TAPITAS y CINTAS al DEPARTAMENTO DEL CONCURSO COLGATE-PALMOLIVE-PEET, APARTADO 222. HABANA.

LA PRECIOSA CRIOLLA «YA NO TE QUIERO» SERA HOY ESTRENADA EN CONCIERTO

En el concierto que hoy por la mañana ofrecerá en el Teatro Nacional la Orquesta Sinfónica de la Habana, será estrenada la última obra del notable compositor cubano, maestro Gonzalo Roig, la que será cantada por la cantante señorita Zoila Gálvez, gloria legítima de nuestro mundo artístico.

Trátase de una preciosa criolla, titulada «Ya no te quiero», a la que ha puesto una exquisita letra nuestro compañero de redacción, señor David Aizcorbe, Comisionado al Distrito Central de la Habana por la Asociación de Repórters.

Los que han escuchado la obra de Roig y Aizcorbe, la elogian calurosamente.

VIAJE a EUROPA

POR $500 EN 1a. CLASE

Todo pago excepto el Vapor

Salidas Individuales cuando desee el viajero y colectivas el 14 de **JULIO** en el vapor **YORK** visitando **París, Versalles la Gran Exposición Colonial Francesa, Lourdes, Lisieux, Marsella, La Riviera** con **Niza** y **Montecarlo, Génova, Roma, Florencia, Padua, Venecia, Milán, Suiza, España, Madrid, San Sebastián, Toledo, Loyola, El Escorial, Barcelona, Montserrat. Información: E. Masriera Calle B 17, F-4037.**

¿Desea Vd. Engordar?

Aumente su peso 10 o 15 libras en 30 días sin tomar medicinas ni hacer ejercicios penosos con el Método Práctico para Engordar. Pida informes a: SISTEMA ATLAS, Apartado 558, Habana. Envíe un sello de 2 centavos.

10367 4 Alt d5.

A LOS QUE SE CASAN

NUNCA SE PODRAN HABILITAR CON MENOS DINERO.

UNA VAJILLA de semi-porcelana inglesa con 61 piezas.

UN JUEGO DE CRISTAL grabado francés, con 30 copas.

UNA BATERIA DE COCINA, de Aluminio, con 20 piezas.

TODO POR $27.00

LOCERIA Y CRISTALERIA

"LA MARIPOSA"
Galiano 56

Envíos al interior con flete adicional.

¡OH, la angustia de ser...MUJER!

El organismo de la niña se transforma en organismo de mujer a costa de mareos, congojas, nerviosidad, tristeza y dolor. El mismo mal aflige a muchas cada mes, y las hace gritar: "¡Qué angustia es ser mujer!"

No, señora, hay millones de mujeres que se han libertado de esa angustia, desde hace medio siglo tomando Cardui. Este famoso tónico actúa sobre sus órganos, los regulariza y tonifica, aplaca la nerviosidad, el dolor y malestar. Tome Cardui cada mes, y será una de esas mujeres sin dolor de mujer.

10

Tome CARDUI Mujer

El abanico pequeño es el abanico de moda

SI NECESITA MUEBLES BUENOS

Y Solo Puede Comprarlos Malos, Venga a Vernos.
"Lo que Vale $100.00 se lo Damos en $40.00"

Nuestros famosos equipos para oficinas no tienen igual. LIQUIDAMOS juegos completos para el hogar, piezas sueltas y especialidades de esta casa, de construcción sólida y esmerada.

ROS Y NOVOA GALIANO 94, esquina a San José.

UNA SOLA VEZ...

Que Ud. visite nuestra grandiosa exhibición de modelos exclusivos y creaciones únicas, será suficiente para convertirla en una admiradora de nuestros zapatos

NUESTROS MODELOS CAUTIVAN SU GUSTO
Y NUESTROS PRECIOS LEOBLIGARAN A COMPRARLO

"El Mundo" "El Globo" y "Nuevo Mundo"

TRES CASAS AL SERVICIO DEL PUBLICO

"El Mundo" "El Globo" "Nuevo Mundo"

Peletería Femenina
REINA 33, frente a Galiano

Peletería Masculina
REINA NUM. 15

La Casa de Todos.
BELASCOAIN 43 y 45
Casi esquina a Neptuno

SOLICITE NUESTRO CATALOGO - ENVIO GRATIS

M.E.C.D. 2016

COMEDIA

MATINEE a las 3 y 15

NOCHE NUPCIAL

COMEDIA

TOPACIO

HOY A LAS 9 y 15

COSAS DE CINELANDIA

(Para cualquier asunto relacionado con esta Sección, diríjase al Cronista Teatral y Cinematográfico del DIARIO DE LA MARINA)

CONTESTACIONES

UN FUTURISTA. — 1 Mona Maris goza ed perfecta salud y está filmando con su entusiasmo de siempre para la Fox. Por lo general escs aparatosos rumores de enfermedad o muerte, son producto de la imaginación de los jefes de propaganda.

2.—No sabemos que Greta Garbo y John Gilbert estén filmando juntos ninguna película.

3.— La película «Africa habla», que será pronto estrenada en La Habana, no es la misma a que usted se refiere. En inglés se titula «Africa speaks» y su director es Paul Hoefler.

4.— Puede escribirle a Laura La Plante a la Universal, Universal City California; a Billie Dove, a la Paramount, Paramount Studios, 5451 Marathon St., Holywood, Cal.; a Warner Baxter, José Mojica y Mona Maris a la Fox. Fox Studios, 1401 Nn. Western Ave., Hollywood, Cal.

5. — Hemos puesto en el correo un sobre para usted conteniendo las series de «fotos» que nos envió, pues tenemos en proyecto una encuesta que nos impide aceptar por el momento la que usted nos propone.

6.—En cuanto a sus otras preguntas hemos pedido datos para complacerlo.

7.—Como vera, anunciamos al final los canjes que usted desea hacer.

ADMIRADORA 100 POR 100 DE BARRY NORTON. — Barry Norton nació en Buenos Aires, en el mes de junio de 1905. Su estatura: 5 pies 11 pulgadas. Su peso: 145 libras. Su pelo: castaño. Su verdadero apellido: Birabén. Es soltero y no tiene novia.

La cantidad que tiene usted que enviar para conseguir una «foto» es de veinticinco centavos y puede hacer el envío por giro postal.

JOAN. — Sentimos mucho no poder complacerla. Los recortes que usted nos envía los ha insertado un colega con ocasión de un concurso. Si usted es concursante le recomendamos que ejercite su capacidad de fisonomista. Esta es la mejor manera de vencer.

Los recortes están a su disposición.

UNA ADMIRADORA DE LA BERTINI. — Hemos puesto al correo hoy, la carta donde le damos a «Tanguista» su dirección.

TANGUISTA.—Como verá por la contestación que antecede, hemos puesto al correo una carta para usted donde le indicamos la dirección de «Una admiradora de la Bertini».

En cuanto a la «foto», estamos haciendog estiones para que usted resulte complacido.

Gracias por sus amables frases.

ROGELIO CASTILLO. — Esta sección se publica tres veces por semana: los domingos, miércoles y viernes. Aparece siempre en la página teatral.

Dolores del Río no se retira del cine, y según tenemos entendido ha firmado un contrato con la Fox.

CAMBIOS DE FOTOGRAFIAS.—«Un futurista» desea cambiar dos retratos 5 por 7 autografiados de RamónNovarro; uno de 5 por 7 autografiado de Gloria Swanson; uno de 5 por 7 autografiado de Alice White; uno de 5 por 7 autografiado de Laura La Plante; y uno de 4½ por 6 autografiado de Antonio Moreno por otros de cualquier tamaño, prefiriéndolos de 5 por 7 que sean mates y autografiados de Alice Terry, Elinor Fair, Rod la Rocque, Milton Sills, Charlie Chaplin, Collen Moore, Leatrice Joy, Marion Davies, Bebe Daniels o Mirna Loy, que no sean de revistas ni de anuncios y no menores de 5 por 7.

NOTA.—Todas las preguntas que se dirijan a esta Sección, debe entenderse que son para contestadas por conducto de la misma, pues al redactor encargado de ella le resulta imposible sostener correspondencia privada con todos sus lectores.

No obstante, para cambios de «foto» o para cualquier otro asunto análogo, el redactor de esta Sección no tiene inconveniente en acudir al correo ordinario, siempre que los interesados remitan el sello de franqueo.

Nacional

HOY DOMINGO

Mayores Niños

30 c. 20 c.

Matinee dé 1 a 5

Atlantic Films presenta dos de sus grandes estrenos:

Tierra de Amor

La más deliciosa película del día.

Saltimbanquis

El film de intensa emoción.

Ambas sincronizadas.

Revistas y comedias habladas en español.

En todos los turnos después de las 5

Tierra de Amor

CONFERENCIA POR RADIO DE LA ALIANZA FEMINISTA

El domingo 20 de abril y a las 7 de la noche, inaugurando de nuevo las Conferencias de la Comisión de Propaganda de la Alianza, hablará por radio desde la estación de la Cuban Telephone, la doctora Reiner Ravelo de Hernández, culta profesora que disertará sobre los «Derechos civiles y políticos de la mujer».

ESCENA

PRINCIPAL: A-6737. «Noche Nupcial». «Topacio»

Hoy, en matinée, vuelve a escena la obra estrenada anoche con éxito tan grande «Noche Nupcial», comedia fina de Charles Meré, cuyo argumento y presentación son un alarde de buen gusto literario y artístico. Antonia Herrero y Tordesillas, se lucen mucho en esta obra.

Por la noche a las 9.15 «Topacio» la obra que nadie se cansa de ver. Tordesillas en la interpretación del papel principal de «Topacio» está, como todos saben, inimitable.

PAYRET: A-7157. Rambal. Matinée a las 2 y 30 p. m.

Los elefantes del Mahajarah

Nunca habíamos visto nada semejante en suntuosidad y en interés escénico a la fantasía de Julio Verne escenificada por Rambal «20.000 leguas de viaje submarino», que hoy se presenta en la matinée del «Payret». Los cuadros son de una belleza deslumbradora, especialmente el cuadro de la corte del Mahajarah, en el que se ven centenares de soldados y esclavos y cinco elefantes indios. Por la noche se pondrá en escena «La venganza del Ajusticiado», la obra de mayor sensación por los trucos escénicos e interesante asunto.

NACIONAL: A-3730. Gran Matinée. 20 y 30 cts.

La empresa del Teatro Nacional anuncia su matinée de 1 a 5, repleta de atractivos. Entre éstos se cuenta la exhibición de la gran película «Tierra de amor», una de las más bellas creaciones del cine sonoro. El estreno en Cuba de «Los Saltimbanquis», película sincronizada cuyo argumento se desarrolla en el ambiente de circo, comedias habladas en español y revistas, y además todo el desfile de la compañía de variedades, poniéndose en escena la revista «Arco Iris Teatral». 20 cts. niños, 30 mayores. El próximo jueves estreno en Cuba de «Tarakanova». Esta es la película que tan tos incidentes ha suscitado en Europa; pero cuya exhibición en Cuba ha sido debidamente autoriazda.

PANTALLA

CAMPOAMOR: A-7054. La Gran Matinée de Hoy.

La matinée de hoy, de 1 a 5.15 p. m. tiene un programa colosal, de esos que pocas veces se confeccionan en la Habana. Lo integran comedias, revistas, la gran película de William Haines «La muchacha dijo que no» la gran cinta «La canción del Gitano», por Lawrence Tibbert, y «La Indomable», por Joan Craawford, sincronizada.

En los turnos de 5.30, 7.30 y 9.30 últimas exhibiciones de la gran cinta «La muchacha dijo que no», por William Haines y Leila Hyams, Polly Moran y Marie Dresser.

Mañana estreno de la gran pe-Bert Lytell y Dorothy Sebastian.

Pronto «Africa Habla» y «Sevilla de mis amores». de Ramón Novarro.

RIVIERA: F-2040. «Tres Francesitas». Matinée.

En tandas de 5.15, 8.15 y 9.45 se estrena la producción Metro, con Reginald Denny y Fifi Dorsay, «Tres francesitas». Además una revista y una variedad.

Gran matinée a la 1.15 con «El campeón del amor», de George Carpentier, «La novia del regimiento», de Mirna Loy, «Vienen los indios», por Tim Mc Coy, revista y variedad.

Mañana «Más Allá de la muerte» de Charles Farrell. El juecves y viernes «Angeles Infernales» y el sábado «El Código Penal».

REGINA M-1407. «La Gran Jornada». Matinée.

En matinée a la una en punto, se exhibirán comedias, revista, variedad, «La gran jornada», en español por Jorge Lewis, «La danza roja», por Dolores del Río, y «Bandido o amante», por Warner Baxter y el cartón «El incauto cantor», del Conejo Blás. 20 cts. niños; 30, mayores a cualquier hora. Tertulia, 10 cts. Los demás turnos empiezan a las 5 y 9 p. m.

Mañana: «La Gran Jornada» y «Tobillos de Oro».

NO SE LLEGA A UN ACUERDO CON «LUCES DE LA CIUDAD».

Imposible! No se llega a un acuerdo entre el representante de Artistas Unidos y las principales empresas de esta capital referente al estreno de la producción interpretada, musicalizada y dirigida por la figura más grande del cinema, Charles Chaplin. El representante tiene órdenes terminantes. Las empresas ven con espanto los miles de pesos que exigen para el estreno de «Luces de la ciudad», y cada día que pasa se obscurece más y más el enigma de nuestras averiguaciones por conocer dónde al fin, será estrenada la más discutida producción que ha llegado al mercado cubano.

RIALTO: M-1831. Grandiosa Matinée.

La de «Rialto» es la mejor matinée que se ofrece hoy en la Habana. El programa confeccionado corrobora esta afirmación. Helo aquí: comedia, revista(la grandiosa película «Angeles Infernales» cuyo costo de cuatro millones de pesos habla de sus méritos; «El diablo con las mujeres», de Victor Mc Laglen y Mona Maris, y «Todo por una mujer», de Florence Vidor. En los turnos elegantes irá «El diablo con las mujeres». Mañana estreno de «El Intrépido», por Edmund Lowe.

VERDUN: A-9206. «Sitio de Varsovia». «Amor y Golf».

En matinée y función nocturna se exhibirán hoy comedia, revista, «Ambición de Lujo», por Claire Windsor, «El amor y el golf», de Dorothy Jordan, y «El sitio de Varsovia», por Victor Varconi, todas sincronizadas. R las 5.15 «El amor y el golf». En matinée 20 cts. damas y niños, 30, los caballeros, por la noche, 40 cts. toda la función. Niños, 20 cts. Mañana: «No son tan malas» y «El amor y el golf».

NEPTUNO: M-2785. «Angeles Infernales».

A las 10.30 a. m. se exhibirá «Angeles infernales». 20 cts. En la matinée a la 1 p. m. comedia, «Angeles Infernales», por Ben Lyon, «Tristezas de un millonario», por Milton Sills, «La mujer disputada», por Norma Talmadge, etc. 40 cts.; niños 20 cts. A las 5.15 y 9.45 «Angeles Infernales». A las 8 p. m. «La mujer disputada».

El miércoles: «Ben Hur», de Ramón Novarro.

WILSON: U-5863. «Wu Li Chang». Por Vilches.

Grandiosa matinée a la una, con comedia, revista, «La bruja», de Chaney; «Locuras de amor», por Charles Chass, en español, «Wu Li Chang», en español, por Ernesto Vilches, y «Noche de duendes», por Laurel y Hardy, en español. 30 cts. caballeros, 20 damas, niños, 15 cts. A las 5.15 comedia y «Wu Li Chang». Por la noche todo el programa de matinée a los mismos precios. El miércoles «Don Juan Diplomático».

INGLATERRA: M-7069. «Wu Li Chang». Vilches.

En matinée de 1 a 5 p. m. comedia, revista, la grandiosa film «Wu Li Chang», por Ernesto Vilches, en español, «La Bruja», por Lon Chaney, sincronizada, «Locuras de amor» de Charles Chasse, y «Noche de duendes»,ü por Laurel y Hardy. 20 cts. mayores, 15 cts. niños. A las 5.15 comedia, «Locuras de amor» y «Wu Li Chang». Por la noche todo el programa de matinée. 30 cts. caballeros, 20, damas; 15 cts. niños.

El jueves: «Don Juan Diplomático».

CUBA: M-8970. «Wu Li Chang»

En matinée a la 1 y por la noche a las 8, se exhibe «Wu Li Chang», por Vilches, en español, una revista sonora, comedias, «El crimen de la torre», de Leila Hyams y «La casa de la Troya», de Ramón Novarro. En tanda de 5.15 «La casa de la Troya» y «Wu Li Chang».

El martes: «Angeles Infernales»

UNA GRAN CINTA EN EL "ENCANTO"

Carmen Larrabeiti en "TODA UNA VIDA" Un film Paramount todo hablado en español

Carmen Larrabeiti, la que con Félix de Pomés y Tony D-Algy sirve de protagonista en la soberbia joya Paramount toda hablada en español titulada «TODA UNA VIDA» la que será estrenada en el teatro ENCANTO el lunes próximo permaneciendo una semana en el cartel.

RIALTO

El Cine del Sonido Perfecto

Sistema Western Electric

Gran Matinée de 1 a 5

Luneta 50 c. Niños 20 c.

Cintas Cómicas

EL DIABLO CON LAS MUJERES

Por Mona Maris

ANGELES INFERNALES

Producción Artistas Unidos

5 y media y 9 y media

MONA MARIS y VICTOR McLAGLEN

En la producción sonora

EL DIABLO ENTRE LAS MUJERES

Deliciosa y fina comedia de interesante argumento

JUEVES 23 ESTRENO

de la maravillosa producción FOX

DEL INFIERNO AL CIELO

Todo HABLADA EN ESPAÑOL por

JUAN TORENA

MARIA ALBA

ESCENARIO Y PANTALLA

«PAYRET»: «RAFFLES CONTRA SHERLOCK HOLMES»

TODOS nos hemos deleitado de muchachos con los folletines de Raffles y de Sherlock Holmes. En la librería de viejo comprábamos por unos pocos centavos aquellos cuadernos de chillona portada, con el papel rugoso y los tintes descoloridos por el manoseo de tanto lector ávido. En el aula, a hurto del profesor, colocábamos el codiciado «episodio» bajo la libreta de apuntes o bajo el libro de texto, emulando la astucia de ladrón-caballero y del detective-taumaturgo y añadiendo al goce de la lectura el goce aún mayor de lo riesgoso y clandestino.

Luego, el grave conflicto en la conciencia infantil. ¿Quién tenía razón? ¡Raffles? ¿Sherlock Holmes? ¿Por qué el uno era ladrón y el otro detective? ¿No eran ambos igualmente simpáticos e inteligentes?

Y allá en lo hondo pensábamos, con placer un sí es o no es pecaminoso, que el ladrón era más simpático. Era ese puro sentimiento anárquico de la infancia, para el que el apoderarse de lo ajeno no es delito si no comporta fea codicia o inhumana crueldad. No otro origen tiene el favor popular de estos mitos: el «caballero de industria» y el «bandido generoso». El «caballero de industria» estafa con ingenio o hurta con audacia a los poderosos magnates de la banca, del comercio o de la industria. Pero he aquí que estos poderosos magnates han generalmente malhabido su fortuna; por donde el «caballero de industria» representa en cierta manera una forma de la justicia absoluta. Es el clásico «ladrón que roba a otro ladrón» y que según el adagio tiene nada menos que «cien años de perdón». La sociedad necesita de esta especie de «depurativos», merced a los cuales su organismo se equilibra y nivela constantemente, manteniendo el metabolismo a toda existencia sana.

El «bandido generoso» compensa con creces su ilegalidad haciendo una función heroica de su oficio ilegal. Roba al rico y socorre al pobre. Siendo azote de la justicia escrita, es brazo de la justicia no escrita, de la justicia absoluta, acudiendo al menesteroso y «desfaciendo entuertos» con su quijotismo melodramático. Es, en fin, otra forma de compensación social.

Al pueblo — y todo niño es pueblo o viceversa — no le ofenden los delitos contra le ley tanto como le soliviantan los que pudiéramos llamar «delitos contra el espíritu». La ley es muchas veces el producto de una mera convención humana, cuya finalidad es beneficiar a unos y perjudicar a otros. Casi toda ley es un poco «ley del embudo». De aquí que el pueblo, en su fuero interno, simpatice con muchos burladores de la ley. Pero hay un sentido inmanente de la justicia que se rebela siempre contra aquellas transgresiones que comportan maldad intrínseca, es decir, contra aquellos actos que envilecen al espíritu. Entre un contrabandista y un usurero, el pueblo se hallará siempre pronto a absolver a aquél y a condenar a éste, a pesar de que la ley castiga duramente al primero y no señala apenas sanción para el segundo. Y es que el contrabando no implica otra cosa que la infracción de una ley artificial, hija de un avaro proteccionismo; en tanto que la usura revela una ruindad de alma que repugna a todo hombre sano.

Anoche, durante la representación de «Raffles contra Scherlock Holmes», la acertada escenificación de la novela de Conan Doyle hecha por Rambal en «Payret»; mientras reviviamos el encanto de juveniles lecturas, comprobábamos que el pueblo, fiel a su ley — que no es letra muerta de códigos — unge aún con sus simpatías la figura del bandido industrioso que, vestido de frac, con su pechera impecable, nos da la

(Continúa en la Pág. Siete)

TRIANON: F-2403. «Angeles Infernales». Matinée.

En la matinée a la 1.30 se exhibirán «Angeles Infernales», grandiosa film, «Los Ojos del mundo», por Mary Nolan, una revista y una cinta de los muñequitos parlantes.

En las tandas de 5.15 y 9.45 «Angeles Infernales» y revista sonora Paramount.

Mañana últimas exhibiciones de «Angeles Infernales». El martes: «El amor y el golf».

MODERNO: X-3306 · «Ben Hur». Ramón Novarro.

En matinée a la 1 p. m. «Sombras blancas en los mares del Sur», de Raquel Torres, «Tiembla y Titubea», de Laurel y Hardy, y «Ben Hur», de Ramón Novarro, sincronizada. A las 5.15 «Los días de mi abuela», preciosa cinta, y «Ben Hur». A las 8.30 todo el programa, menos «Sombras blancas». Luneta, 30 cts.; niños, 20 cts.

El martes: «Un Romance en Sevilla».

TOSCA: I-3099. «Buen Programa»

En matinée de 1 a 5 un programa todo en español: «La Voluntad del muerto», de Antonio Moreno, «Drácula», de Carlos Villarias, y «Don Juan Diplomático», de Celia Montalván. Luneta, 30 cts.; niños, 20, balcony, 15 cts. A las 5.15, «Drácula». A las 7, «Don Juan Diplomático». A las 8.30 «La Voluntad del muerto». A las 10.15 «Drácula», 30 cts. luneta. Niños, 20 cts.; balcony, 20 centavos.

LIRA: M-1867. «Harold Lloyd»

Gran programa en matinée y noche. Helo aquí: comedia, revista, «Ay, que me caigo», de Harold Lloyd, sincronizada, «El acusador de sí mismo», por William Powell, y «Solos en una isla» de Gary Cooper. 20 y 30 centavos.

OLIMPIC: F-5501· Gran Matinee»

En la matinée de hoy se exhibirán comedia, revista, «El robo del vagón de oro», «El rey del lazo», por Buck Jones, «4 de Infantería», sincronizada, etc. En las tandas de 5.15 y 9.45 «Los saltimbanquis». Para el turno de 8.30 se anuncia «4 de Infantería».

LARA: A-1542. «Oro y Sangre»

En matinée y noche comedia, revista, estreno de «Oro y Sangre», por Gary Cooper, «A campo abierto», de Charles Rogers, y «La rosa de Irlanda», de Nancy Caroll. Mayores 20 cts.; niños, 10 cts. Por la noche, 20 cts. damas y niños, caballeros, 30 cts.

Mañana, día de damas, con «La Danza Roja», «El Precio de un beso», «El hombre de Nieve», etc.

ENCANTO

EMPRESA PARAMOUNT

1½-3¼-5½-7¼-9¼ HOY

y el DOMINGO

30-40-60

Paramount Picture presenta

ERICH VON STROHEIM

con FAY WRAY

LUNA DE MIEL

THE HONEYMOON

continuación de LA MARCHA NUPCIAL

A LAS 5½ y 9½

Exito de los niños artistas OLGA y LUIS BARRANCO acompañado del cuarteto de la orquesta ROYAL RAMBLERS

·PAYRET·

RAMBAL PRESENTA HOY EN MATINEE A LAS 2½

20 MIL LEGUAS DE VIAJE SUBMARINO

de JULIO VERNE

Fastuosa presentación

Soldados

Riquezas orientales

Cinco ELEFANTES indios en escena

A LAS 9

LA VENGANZA DEL AJUSTICIADO

FOX

LA MEJOR PELICULA ESPAÑOLA

Lo ha probado con las pasadas y pasará EL JUEVES 23 en

RIALTO

LA MEJOR DEL AÑO

DEL INFIERNO AL CIELO

y le seguirá

EL IMPOSTOR

INTRIGA! LUJO! AMOR!

LA PRINCESA Y EL PLOMERO

por CHARLES FARRELL

TODO POR UN HOMBRE

por JANET Mc. DONALD y REGINALD DENNY

y ademas

UNAS 20 PRODUCCIONES EN ESPAÑOL

y otras de los favoritos

JANET GAYNOR - CHARLES FARRELL

JEANETTE Mc. DONALD

ELOISA LANDIS MIRNA LOY

GRETA NISSEN y otros

PROGRAMA SELECTO

ALFONSO XIII

ha controlado por algunas horas la atención del público en Paris; que lo aclama en la calle, y lo acompaña hasta el hotel; pero después ese público

VA A VER

nuevamente la grandiosa película, que es la que realmente está monopolizando el interés de los parisienses, y de todo el mundo. Nos referimos a

Tarakanova

magna producción sonora, cuyo estreno en Cuba será el viernes 23 en el Teatro Nacional.

HOY CAMPOAMOR HOY

GRAN MATINEE ESPECIAL DE 1 A 5½

REVISTA - EL CARTON EL ASESINATO DE CUCKOO

JOAN CRAWFOR y ROBERT MONTGOMERY

en LA INDOMABLE

WILLIAM HAINES - LEILA HYAMS y POLLY MORAN en

LA MUCHACHA DIJO NO

y una copia nueva de la gran cinta

LA CANCION DEL GITANO

por LAWRENCE TIBETT

5½ 7½ 9½

Ultimos exhibiciones de la graciosa comedia METRO con

William HAINES en LA MUCHACHA DIJO NO

THE GIRL SAID NO

MAÑANA

El intenso drama COLUMBIA la productora de EL CODIGO PENAL

HERMANOS

con BERT LYTELL DOROTHY SEBASTIAN

HOY PRADO

PRIMERA MATINEE DE GANGA

¡OYE, VIEJO! VUELVE "PRADO" A DISPARAR SUS FAMOSAS MATINEES CONSIGUEME UNA PELETA QUE TE LA DEBO.

¡Y TE LA REGALO VIEJO! NO DEBEMOS FALTAR A LA MEJOR INTERPRETACION DE R. BARTHELMESS TE ESPERO.

Niños 20¢ Cartón VITAPHONE Variedad toda en colores Mayores 40¢

Reestreno de una nueva copia EL HOMBRE MALO Toda Hablada en ESPAÑOL por Antonio MORENO

Romance, Pasion, Abnegacion Sacrificio en La Llama Sagrada con ELVIRA MORLA MARTIN GARRALAGA Totalmente hablada en ESPAÑOL

ESTRENO EN CUBA

Richard Barthelmess con MARY ASTOR MARIAN NIXON en ADIOS Hablada con títulos en ESPAÑOL

5¼-7¼-9¼ Ultimas exhibiciones de RICHARD BARTHELMESS con MARY ASTOR, MARIAN NIXON en ADIOS

¡PRONTO!! ¡PRONTO!! MARILYN MILLER la fascinadora actriz de SALLY en su ultima y maravillosa produccion "SUNNY"

NO APARENTE MAS EDAD DE LA QUE TENGA HAGA DESAPARECER SUS

CANAS

EN POCOS DIAS USANDO LA LOCION VEGETAL "LUTGARDA"

NO DAÑA LOS OJOS

NO MANCHA

NO ENGRASA EL CABELLO

$1.40 FRASCO DE ½ LITRO

EN FARMACIAS Y TIENDAS BIEN SURTIDAS

SARRA, LA AMERICANA JHONSON Y TAQUECHEL

LABORATORIO 8N 90SA BELASCOIN 84

CONCESIONARIO J. LOPEZ-FRANCH REFORMA 132

APARTADO 2308 - TELEFONO 1-1870

A LOS LETRADOS

Para documentarse acerca de las tergiversadas decisiones que a veces hacen los tribunales confiándose de erróneas identificaciones, hechas por personas de escaso alcance intelectual, todos los Abogados deben concurrir mañana al estreno de la película HERMANOS, dado que en ella se demuestra plenamente que los recursos de que se vale la ley para condenar a un hombre son totalmente ineficaces si no se aplican con toda la necesaria pericia y la prudencia mas exagerada.

Invito por este medio, mañana a Campoamor, a los señores que administran las leyes en Cuba al estreno del drama HERMANO.

Ernesto P. Smith

JOYA PARAMOUNT HABLADA EN ESPAÑOL

CARMEN LARRABEITI, FELIX DE POMES, TONY D'ALGY EN

TODA UNA VIDA

VERSION CASTTELLANA DE "SARAH AND SON" DE RUTH CHATTERTON

REVISTA PARAMOUNT con las PRIMERAS Y EXCLUSIVAS ESCENAS DEL TERREMOTO DE MANAGUA

ENCANTO EMPRESA PARAMOUNT

MAÑANA POR 7 DIAS 7

M.E.C.D. 2016

FOMENTO Y FABRICACION

Invierta en nuestros Bonos de Primera Hipoteca, 8% interés.

ADMINISTRADOR: S. C. SARDIÑA
Edificio Banco Gelats.

CANAS

"PILAR" Vegetal Instantánea
Unica en su género

Garantizamos su Esplendido Resultado "LA PILAR" instantanea (última creación) a los diez minutos de su uso devuelve al cabello su color natural o primitivo DURACION: *3 meses.*

Colores: Rubio, Castaño claro, Castaño obscuro y negro. Precio: $1.00, estuche, en todas las boticas de la Republica. para que sea legitima exija el nombre "PILAR" en la etiqueta.

SOLICITE PROSPECTOS GRATIS AL APARTADO 1054, HABANA.

Cerráremos de 12 a 2 p. m.

1.00

MARTES 21
y MIERCOLES 22
Dos días de
SENSACIONAL
Venta Especial

Mil Sombreros a UN PESO

Acabados de recibir y fabricar en pajas, estilos y colores de gran novedad.

Vea nuestras vidrieras de NEPTUNO 31.

Baranda, Tosar y Cia.
Neptuno 35 entre Amistad é Industria

NOTA: No remitimos al interior.

POR 2 PESOS SEMANALES puede usted adquirir este juego de sala de nueve piezas, de caoba, en
"LA PROTECTORA"
CAO Y OTERO, Belascoaín 68. TELEFONO U-3145.

UÑAS BELLAS

Se obtienen con el uso del
ECLADOR
En cuatro tonos distintos.
ROSA color claro natural.
ROJO color vivo.
ROJO ARDIENTE de un rojo más vivo y llamativo.
ROSA PERLA da un color rosa nacarado que hace lucir las manos encantadoras
De venta en todas partes
Dr. Ramos 17 y E. Tlf. F-6110 VEDADO

VELMA

Pídala en todos los establecimientos de la República.

Juegos de Cama
Bordados y Lisos
Blancos y de Color
De Lino y Algodón

SÁBANAS
VELMA
Fábrica: INDUSTRIA 129.

HABANERAS

(Viene de la Página CINCO)

RECITAL POETICO

JOSEFINA BELLAVISTA DEL RIEGO

En el Club Femenino.
Un recital de versos.
Lo dará la joven, inteligente y culta dama Josefina Bellavista García de Riego.
Dispuesto está para el domingo veintiseis del corriente a las diez de la mañana.
Un acto interesante.
Muy simpático.

Hará la presentación de la recitadora, la Presidenta del Club Femenino, doctora Isabel Martínez, estando encomendado el resumen al señor Arturo Monto, el cual disertará sobre la labor literaria y benéfica realizada por esta notable pensadora cubana.
Se verá muy concurrida.
En gran animación.

DE VIAJE

Rumbo al Norte.
Una elegante dama.
Es la viuda de Argüelles, la interesantísima Herminia Rodriguez, que ayer embarcó para Nueva York en unión de su hija Minita, la viuda del pobre Pepito Hill.
Van también los jóvenes y simpáticos esposos Bebito Argüelles y Carmela Sampedro.

Viaje de recreo.
Por todo el verano.
Se alojarán todos en el **Walton**, el famoso hotel **Walton**, situado en lo más céntrico de la gran metrópoli americana.
Es allí donde tiene montadas sus oficinas el gran semanario **Orbe** de esta ciudad.
Feliz sea su travesía.
Muy satisfactoria.

THE COLONY PLAYERS

Un éxito la función de anoche.
De los mayores.
Gran función celebrada en el Teatro Auditorium, a beneficio de la Escuela de Ciegos **Varona Suárez**, por **The Colony Players**, esa agrupación artística formada por los elementos más selectos de la colonia norteamericana de esta capital, siempre prestos a ayudarnos en nuestras obras de caridad.
Ocupados palcos y lunetas en su totalidad por la más distinguida representación de la sociedad habanera y de la colonia norteamericana, el teatro ofrecía el aspecto magnífico de los grandes acontecimientos.

Tal fué la función.
Un doble e incomparable acontecimiento artístico y social.
De aquel triunfo grande y completo de anoche será feliz continuación la función de hoy, señalada para las ocho y media, p. m.
Vuelve a escena la misma comedia titulada **The whole town's talking**, tan divertida, y que fué montada lujosamente, con gran propiedad.
Los productos de la función de hoy están destinados a los ciegos.
Como la de anoche.
Exactamente.

(Continúa en la página NUEVE)

VAJILLAS

Nuevamente han sido rebajados los precios de las vajillas de cristal Baccarat. Juegos de 24 piezas, desde $5.00.

La Casa Quintana
LA CASA DE LOS REGALOS

MUSICA Y MUSICOS

La Orquesta Sinfónica que dirige atinadamente el maestro Gonzalo Roig, celebrará en la mañana de hoy al dar las diez, su concierto del mes con el siguiente interesante programa:

1—Impresiones de Italia, G. Charpentier (a petición.)
2—a) «Ah non credea mirarti». (Sonámbula) Bellini.
b) «Ou va la jeune Indoue» (Lakmé) Delibes.
c) «Ya no te quiero» (Capricho Cubano), G. Roig. Solista: Zoila Gálvez.
3—Polonesa, R. Pastor (a petición.)

Las obras de Bellini y Delibes han sido arregladas por el maestro Roig. Este concierto en el que figura la Gran Polonesa del maestro Pastor, obtendrá sin duda éxito extraordinario.

Como todos los de la Orquesta Sinfónica, se efectuará en el teatro Nacional.

A las nueve y media está señalada la segunda sesión de la «Sociedad Infantil de Bellas Artes» en el teatro Encanto.

En el programa que ya anticipamos en toda su extensión, figuran dos solistas en miniatura: Margot Ros, talento musical y Rafael Druian futuro virtuoso del violín. Además se preguntará otra niña que muestra decidido talento: Carmita Santamaría, la que cantará y bailará un Fado portugués, que, como las canciones folklóricas a cargo de la gentil Celia Navarro, soprano de bella voz, será coreada por los niños del auditorio.

No menos interesante así como simpático ha de resultar el número a cargo de los niños Virginia y Fernando Palicio y Valle, quienes interpretarán la canción de la opereta «Marie», titulada «Lo que tu quieras». Esta canción será coreada por las niñas M. Amelia Cosculluela, M. Elena de Cárdenas, Angelita Rocchietti y Delfina Pérez de Morales.

Completará la mañana, el Noticiario, la variedad vitaphone «Muñecas de Dresden» y el cartón cómico «Steing Son», canción favorita de Rudy Vallée.

A cincuenta centavos estarán a la venta las entradas en taquilla. También los socios que no han recogido aún su recibo, pueden hacerlo a la entrada.

Para el 26 se efectuará el concierto de Ganz y la Orquesta Filarmónica. El admirable pianista suizo llegará a la Habana el jueves 23.

N. B.

ESCENARIO Y PANTALLA

(Viene de la Pág. Seis.)

sensación de un prestidigitador, el más hábil de todos, por cuanto se escamotea a sí mismo, para no caer en las redes que le tiende la policía. Y la prueba es que el tipo más interesante de la obra no es Holmes, sino Raffles. De aquí que Rambal se haya encargado de este último personaje, confiando el Holmes a Ibáñez, que es otro de los más distinguidos actores de su compañía.

En esta temporada de Rambal, el público ha demostrado su predilección por las obras de intriga, bien sea ésta policíaca, bien de otra índole cualquiera. El caso es que haya entrecruce de intereses o de pasiones; movimientos encontrados del hombre, que va en busca de sí mismo por vías antagónicas, empujado por una potencia ciega más fuerte que él.

Raffles: Holmes. Ya lo insinuábamos ayer: ¿no son quizá el mismo «suceso humano»? En un punto ideal, divino acaso, ¿no convergerán sus vidas contrarias?

N. N.

6000 PARES DE ZAPATOS ¡2 CASAS!

PARA OBSEQUIAR A LOS CONSUMIDORES DEL

"JABON CANDADO"

Mediante un GRAN CONCURSO

Es de sobra sabido, porque no cesamos en repetirlo, que la perfecta armonía entre nosotros y la gran masa popular que consume nuestros productos se debe a que siempre le correspondemos con lealtad y nunca olvidamos sus favores, y a que no desconocemos que si somos una industria poderosa, es porque el pueblo así lo quiere dando decidida preferencia al JABON CANDADO.

Con ese conocimiento y sin mengua de sentida gratitud, constantemente estudiamos nuevos métodos de propaganda, en forma que, sosteniendo nuestro prestigio y popularidad, se traduzca en beneficios positivos para todo el que contribuye a mantener esta gran fábrica cubana; con lo cual —ya lo hemos dicho mil veces— no realizamos sino una obra de equidad y de justicia, devolviendo al consumidor lo que le pertenece, parte de nuestras utilidades, una proporción de lo que generosamente nos da. De este modo de sentir y de pensar han resultado los concursos ofrecidos al pueblo, desde los que iniciamos hace ya muchos años, hasta el novísimo Campamento de Verano en la Playa de Varadero, obra meritoria y patriótica sin precedente en nuestra historia como factor de educación colectiva.

Pero el Campamento de Verano, aunque sin igual por sus resultados y por el amplio campo que abarca, no da "algo" a gran parte de nuestros consumidores, a muchos de ellos que no tienen familia o que por circunstancias especiales no pueden mandar sus hijos a Varadero, y éstos clientes —que por cierto se cuentan a millares,— llevados de un sentimiento muy humano, se sienten preteridos o sin "chance", como ahora se dice, de recibir alguno de los beneficios que ofrece a sus amigos el JABON CANDADO.

Así lo hemos observado, y ese criterio, equivocado o no, nos induce a satisfacer a todos, de manera que nadie, ni por extremada exigencia o craso error, pueda quejarse de nuestros propósitos de corresponder largamente a cuantos colaboran con nosotros en esta gran industria nacional, y a ese fin, el día 1o. de Mayo próximo quedará abierto este Gran Concurso Extraordinario, mediante el cual obsequiaremos a nuestros amigos dos casas, sólidamente construidas y perfectamente arregladas, y SEIS MIL PARES DE ZAPATOS, que podrán obtenerse sin otro trabajo que el esfuerzo y la perseverancia. Para optar a estos regalos, de cuya utilidad y provecho no se necesita hablar mucho, sólo ponemos una condición: que el concursante sea persona de trabajo y laboriosidad, obrero u obrera, que libre la existencia con su esfuerzo personal; la mujer que lava o que plancha o que cocina; la señora de casa modesta que no olvida pedir en la bodega todas las mañanas, con los víveres del día, la indispensable libra de JABON CANDADO.

En otro lugar de este Boletín se encuentran las bases de este Gran Concurso Extraordinario, a las que remitimos al lector. Por ellas se verá que cumplimos fielmente las promesas que hacemos a nuestros consumidores y que no escatimamos ni esfuerzo ni dinero en bien de las clases populares de la sociedad cubana, en donde está, como también lo repetimos con satisfacción y orgullo, la médula y fuerza de esta gran industia cubana.

CRUSELLAS Y COMPAÑIA

BASES DEL CONCURSO

1a.—Los premios de este Concurso consistirán en SEIS MIL PARES DE ZAPATOS y DOS CASAS. Los zapatos serán para hombres, señoras o niños, a la medida de los agraciados, y las casas sólidamente construídas, en perfectas condiciones sanitarias y muy bien arregladas.

2a.— Ambos premios se obtendrán por sorteo, y los concursantes pueden optar a uno y otro. Las casas se sortearán de esta manera; una, entre los concursantes de las provincias de Oriente, Camagüey y Santa Clara, y las otra entre los de las de Matanzas, Habana y Pinar del Río.

3a.— Para tomar parte en el Concurso y quedar inscripto en el Registro respectivo es necesario enviar a estas oficinas, Departamento del Gran Concurso Jabón Candado. Apartado 1990. Habana los cupones que se entregan por cada libra de jabón en barras vendida al detalle o el Candado grande que va impreso en las envolturas que cubren los PANES del mismo jabón. Los cupones del jabón vendido al detalle son los mismos que se están distribuyendo para concurrir al Campamento de Verano en la Playa de Varadero, y las personas que no quieran o no puedan aprovacharlas para quel fin (el Campamento) tienen oportunidad de emplearlos en beneficio propio enviándolos para optar a los premios de Zapatos y de dos Casas que se ofrecen en este Gran Concurso Extraordinario.

4a.— Por cada cinco cupones o cinco candados se enviarán al remitente un número, que jugará en el sorteo. Una misma persona puede enviar cuantos cupones o candados tenga, y se les mandará tantos números como unidades de cinco cupones o candados correspondan a su remisión, de manera que mientras mayor sea la cantidad de aquéllos, mayor será también la de números que juegue en el sorteo, con la ventaja de que es posible obtener tantos pares de zapatos como números jueguen. Para tener opción a las casas, premio independiente del de los zapatos, se enviará un número por cada grupo de veinte cupones o candados recibidos; pero todos los cupones cuentan para ambos sorteos. Ejemplo: si se remiten veinte cupones o candados, mandaremos al remitente cuatro números para el sorteo de los zapatos y uno para el de las casas. Y en esta forma, cualquiera que sea el número de cupones que recibamos. No se contarán fracciones para lo relativo a las casas; es decir, que si se envían quince solamente, tendrán efecto para tres números en el sorteo de los zapatos, pero ninguno para el de las casas.

5a.—Los dos sorteos se efectuarán por separado, a continuación uno del otro.

6a.— Las envolturas de los PANES GRANDES de Jabón Candado tienen valor de diez votos para el Campamento de Verano, que pueden aprovecharse con este objeto sin perjuicio de hacerlo también para este Gran Concurso Extraordinario. Basta con recortar el Candado que aparece al pie de las envolturas, enviarlo al Departamento de este Concurso (Apartado 1990. Habana), y hacer lo mismo con el resto de la envoltura dirigiéndola al Departamento del Campamento de Verano. Los cupones que se obtienen por cada libra de jabón en Barras sólo tendrán valor hasta el 31 de mayo y para uno de los Concursos el que el remitente prefiera.

7a.—Para optar al premio de las Casas es requisito indispensable que el concursante sea persona de trabajo y laboriosidad, obrero u obrera; lavandera, cocinera o persona dedicada a las labores de su casa; que esté comprendida en la denominación genérica de personas que libran la vida con su trabajo personal. Esta condición deberá acreditarse cuando se obtenga el premio, y si ocurriera que el graciado no reune esas condiciones, el premio será nulo y se otorgará a quien posea el número inmediato anterior al que resultare premiado; si, a su vez con el posedor de este número ocurriere lo mismo que con el primero, tendrá derecho a la casa el número inmediato posterior. Si el caso se repitiere varias veces, se seguirá igual procedimiento con los números anteriores y posteriores al que primitivamente haya resultado agraciado con el premio.

8a.—Al enviar los cupones o candados, el remitente deberá expresar con claridad qué clase de zapatos desea, si de hombre, señora, niño o niña, y especificar la medida de dicho calzado. No se admitirá cambios posteriores en esta especificación de medidas.

9a.—El Concurso se abrirá el día 1o. de mayo y se clausurará el 20 de agosto del año en curso. Los sorteos se efectuará el día 31 de agosto, en nuestras oficinas de la Habana, ante notario público y a presencia de todas las personas que quieran concurrir, puesto que será un acto eminentemente popular.

10.—Las casas se construirán en el municipio o localidad en que habitualmente resida el agraciado, y se entregarán con las escrituras respectivas, sin gasto alguno para el adquiriente haciendo constar en los títulos de propiedad que no se podrá enajenar el inmueble, porque el objeto de este Concurso, en lo que respecta a las casas, es hacer un bien positivo al adquiriente, que deberá legar la propiedad a sus herederos, procurando así que sea lo más perdurable posible la aspiración de toda persona amante de su familia, la casa propia y estar al abrigo de posible contingencias. Los herederos no podrán disponer del inmueble hasta que hayan transcurrido cinco años de haber entrado en posesión de él.

11.—Las casas llevarán el título de «Villa Candado» y una placa que explique su origen. Ni uno ni otra podrán suprimirse en ninguna época.

12.—Si por causa de conveniencia general fuere preciso hacer alguna adición o modificación a estas Bases, se anunciará oportunamente, para conocimiento de todos los concursantes.

CRUSELLAS Y COMPAÑIA

M.E.C.D. 2016

SOCIEDADES ESPAÑOLAS

BENEFICENCIA GALLEGA EN TODA LA TROPICAL

Diariamente se están recibiendo peticiones de entradas para el gran festival que la sociedad de Beneficencia de Naturales de Galicia, celebra en los jardines de La Tropical, el próximo día 3 de Mayo. Los programas son muy elegantes y constituyen un precioso recuerdo de la fiesta, pues contienen trabajos literarios muy interesantes. La solemne Misa cantada que tendrá lugar en el salón Tropical constituye un precioso recuerdo de la fiesta, pues contienen trabajos literarios muy interesantes. La solemne Misa cantada que tendrá lugar en el salón Tropical constituye un gran atractivo para numerosas familias que habrán de asistir a la misma. Las mejores orquestas amenizarán los bailes, en los distintos salones de los jardines

El restaurant, estará servido con la variedad de productos gallegos y a precios muy económicos El señor Vicente La Presa, se propone presentar un servicio esmeradísimo, para que todas las familias que asistan a esta fiesta, queden satisfechas. Las personas que deseen reservar mesas, y encargar el almuerzo, pueden dirigirse a la Beneficencia Gallega, donde se le darán toda clase de informes y facilidades. Las vísperas serán anunciada por las calles de la población con hermosas carrozas y banda de música.

El hermoso Mantón, que habrá de sortearse entre las damas que asistan, es la última expresión de la elegancia.

Los precios para las damas solo es de 20 centavos, llevando cada entrada un número para tener opción al mantón de referencia, la de caballeros vale 60 centavos, estando incluido en ambos precios todos los impuestos.

La fiesta de la Beneficencia Gallega, será un acontecimeinto a juzgar por el entusiasmo que reina entre la Colonia Gallega.

JUNTA DE LA DIRECTIVA DE LOS DEL C. CANDAMO

Celebraron Junta Directiva, en el Centro Asturiano de la Habana, y en ella informó la Comisión de Fiestas, todo lo que ya se ha adelantado para celebrar la jira-banquete que en honor de sus asociados celebrará este Club en breve.

También informó la Comisión de Visita de enfermos, compuesta por los vocales Antonio Cuervo, Luis Díaz y Ricardo López, haber visitado a los siguientes candaminos que se hallan recluidos en la Covadonga.

José García, José Areces, Manuel González, Constantino González, Jovino Suárez, José Riego Blanco, Ricardo Granda, Luis González, Ramón López, Rafael González, Manuel González, Julio Cuervo, José Fernández, Manuel González.

Y también se acordó por la Junta, socorrer a un Candamin que se encuentra enfermo y sin efectivo, con un pequeño donativo.

BANDERA REPUBLICANA EN «CONCEPCION ARENAL»

Los señores Antonio Reymóndez y Lorenzo Estévez, Presidente y Secretario respectivamente de la Sección de Cultura del M. I. Centro Gallego, han dado las órdenes oportunas para que desde el próximo Domingo ondée la Bandera de la República Española en el edificio del Plantel «Concepción Arenal» cumpliendo así el acuerdo de la Comisión Ejecutiva tomado en la sesión del jueves pasado.

El viernes próximo día en que se celebra en todas las Escuelas el homenaje a la Bandera Cubana, será presentada ante los alumnos del Plantel «Concepción Arenal» la nueva enseña de España, explicando los profesores a sus discípulos el cambio de régimen en aquel país.

Seguidamente los alumnos desfilarán en columna ante las Banderas Cubana y Española.

La popularidad y crédito de que goza la "Pepsina y Ruibarbo Bosque" hace que se la considere como un precioso remedio para combatir la dispepsia, gastralgia, vómitos, neurastenia gástrica y en general en todas las enfermedades dependientes del estómago e intestinos.

Se vende en todas las Farmacias de la Isla.

CARTA DE GRATITUD A LA A. DE DEPENDIENTES

Nos place reproducir la expresiva carta del doctor René Arnautó, dirigida al señor Presidente social.

Dice así: Habana, Abril 13, de 1931. Señor Presidente General de la Asociación de Dependientes del Comercio de la Habana Ciudad.

Señor: El que suscribe, Rene Arnautó y Menéndez, en su caracter de asociado tienen el honor de dirigirse a esa digna Presidencia para testimoniar su reconocimiento por las atenciones recibidas con motivo de la delicada intervención quirurgica que sufrió recientemente en el gran Sanatorio «La Purisima Concepción», gratitud que desde luego hace extensiva, de la manera más expresiva, al ilutre cirujano doctor Manuel González Alvarez, que con la pericia y habilidad acotumbradas llevó a cabo felizmente, dicha intervención.

Queda de usted señor Presidente con la más alta consideración, (D.

René Arnautó y Menéndez.

ral, han alcanzado algunas hasta

LA REPUBLICA ESPAÑOLA EN EL CENTRE CATALA

Convocados por su Presidente, señor Francisco García Escarre, los catalanes, socios y no socios de tan importante sociedad, concurrieron anoche a la Asamblea con motivo de la proclamación de las Repúblicas Catalana y Española.

El Pdte. dió cuenta de los cables cruzados con el mismo motivo, así como de la conferencia celebrada telefónicamente por dicho Sr. Maciá y el Presidente del Centro, señor Escarre, que coronaron los concurrentes con entusiastas ovaciones.

Después hicieron uso de la palabra los expresidentes del Centro, señores: doctor Murillo, Conangla Fontanills, Muntal López, Frank y Boquet, pronunciando elocuentes discursos comentando y celebrando las jornadas de libertad, que han culminado en la proclamación de las Repúblicas.

Cuando se celebraba este acto, irrumpieron en las salas del Centro, los republicanos de la Alianza Republicana Española, ostentando la representación el Presidente de La Alianza señor Basilio Portugal y el Vicepresidente, nuestro compañero Joaquín Aristigueta. Los republicanos españoles y los catalanes se abrazaron, pronunciando vibrantes y fraternales discursos.

Se tributó un recuerdo solemne al que fué Presidente de Honor del Centro, que en vida se llamó Dr. Claudio Mimó. Y por último se acordó dirigir dos cables, de salutación y de adhesión inquebrantable a los Presidentes de los Gobiernos provisionales, señores Francisco Maciá y Alcalá Zamora.

La reunión terminó entre vitores, aplausos y felicitaciones.

VIBRANTE MANIFIESTO A ESPAÑOLES MONARQUICOS

Su Secretario nos dice que estos españoles han acordado dirigir un vibrante manifiesto a todos los españoles monárquicos, tratando de los sucesos que actualmente se desarrollan en España, y agrega:

—Que, el día 26 a las 3 p. m., nos reuniremos en nuestro local social de Baratillo 9 en Junta Directiva Extraordinaria, para tomar acuerdos importantísimos relacionados con los mismos sucesos.

Que, enviaremos a quien los solicite a nuestra Secretaría copias del manifiesto dirigido a los españoles por su majestad el Rey, antes de abandonar la patria, para ir al destierro provisional de estos manifiestos tenemos millares de copias que distribuiremos por todo el mundo.

Que, hemos trasmitido cables de adhesión inquebrantable a nuestro Rey.

ACUERDOS TOMADOS POR LOS DE CONCEJO DE NAVIA

Celebraron su junta Directiva los Naturales del Concejo de Navia, la presidió Diego Cano auxiliado del Secretario Alfonso Suárez, siendo tomados los siguientes acuerdos. Se dió lectura al acta anterior siendo aprobada así como el Balance de Tesorería dando un estado satisfactorio. La comisión de enfermos dió cuenta de su labor durante el mes así como de los asociados que hay enfermos en la Quinta Covadonga. Se nombró nueva comisión formada por los señores Julio Méndez y Angel del Río.

La Sección de Propaganda que preside el entusiasta Julio Méndez rindió un informe de su eficiente labor, dando cuenta de seis nuevos socios que ingresan en las filas sociales, siendo muy felicitada dicha Sección por el éxito alcanzado en tan corto tiempo.

Fiestas para hoy

Colonia Zamorana.—Gran banquete y matinée, en los manatniales de San Francisco de Paula, a las 12 p. m.

Asociación de Propietarios, Industriales y Comerciantes de Almendares.—Gran festival baila en todos los jardines de la Polar, a las dos p. m.

Partido Judicial de Arzua.—elegante matinée, en los jardines de la Tropical, a las dos de la tarde.

Gran Foment Catalá.—Elegante matinée, en el local social a las 2 y 30 de la tarde.

Monterroso y Antas de Ulla.—Bendición del Panteón social, en la necrópolis de Colón, a la 1 p. m.

Club Villarino. — Celebrará gran baile de sala, a las 9 de la noche, en el local social.

Club de Ferreteros. — Gran banzquete-homenaje, en el local social, del nuevo Club, a las doce en punto.

MENSAJE DEL COMITE DE SOCIEDADES ESPAÑOLAS

Entre el Comité de Sociedades Españolas de la Habana y el gobierno de Madrid, se han cruzado los siguientes telegramas, con fecha 16 y 17:

«Honorable Presidente Gobierno Provisional.—Madrid.—Comité Sociedades Españolas Habana, identificado con Embajador Madre Patria, saluda respetuosamente Gobierno presidido por usted y formula sinceros votos por el mantenimiento de las instituciones y el bienestar de la nación.—**Alfredo Cañas**, Presidente».

Contestación:

«Madrid, 17 abril.—Embajador España. Cuba. Contesto telegrama Vuecencia, número 48; ruego exprese Comité Sociedades Españolas agradecimiento Gobierno República a su entusiasta adhesión.—**Lerroux.**»

Con motivo de la instauracion de la República Española, la sociedad de instrucción «Hijos del Ayuntamiento de Arbo», ha dirigido al Gobierno Provisional de España los siguientes cablegramas: Abril 17, Alcalá Zamora, Madrid. Sociedad Instrucción Hijos del Ayuntamiento de Arbo reunida Asamblea Centro Gallego felicita triunfo República. Alvarez Núñez, y Dámaso Pérez.

Abril 17, Ministro Instrucción Pública, Madrid. Sociedad Instrucción Hijos del Ayuntamiento de Arbo. Asamblea Centro Gallego Felicitale

CONCURRIDOS BAILES SE CELEBRARON ANOCHE

Anoche celebraron grandes bailes las sociedades «Juventud Asturiana», el «Deportivo Asturias», la Asociación de Representantes del Comercio, la Nueva Fábrica de Hielo, el Club Juvenil, la Artística Gallega la Unión Triviesa y una elegante y artística velada en el Centro Balear, organizada por la Agrupación Artística del mismo Centro.

Bailes y fiestas que resultaron un éxito para cada una de las Secciones de Recreo y Adorno de las respectivas sociedades; pues todos sus salones se vieron concurridísimos de socios, de amigos e invitados, predominando el bello sexo que fue el encanto de las horas hasta muy cerca de la madrugada. En cada una de estas sociedades rivalizaron muy donosamente en los gentiles deberes de la galantería los presidentes, los señores de la Junta Directiva y los de las Comisiones de Fiestas; a todos los que enviamos nuestra cariñosa felicitación, porque sus bailes han sido dignos de las sociedades y un prestigio más para cada una de ellas.

SOCIEDADES QUE HAN CONVOCADO PARA JUNTA

NATURALES DEL CONCEJO DE VILLAVICIOSA: Celebrarán junta general extraordinaria el próximo martes día 12 del actual, a las ocho y media de la noche, en el Centro Asturiano.

CENTRO ASTURIANO: La Sección de Propaganda visitará hoy a los enfermos de las Delegaciones, a las nueve y media de la mañana.

UN REGLAMENTO PARA «HIJOS DE GALICIA»

La Comisión organizadora de la sociedad Hijas de Galicia, cita por este medio, a todos los simpatizadores de esta nueva entidad, para la reunión que se celebrará, a las ocho y media de la noche del 23 del actual, en el Centro Gallego, con el objeto de discutir el Reglamento porque ha de regirse la mencionada sociedad

Antonio Ginzo,
Presidente de la Comisión.

HUBO GRAN BAILE EN LA ASCN. DE DEPENDIENTES

En el gran baile celebrado anoche lucían entrelazadas la bandera tricolor española en tributo a la nueva y gran República que es sangre de nuestra sangre, y la bandera tricolor cubana la noble enseña de esta hermosa república, también sangre de nuestra sangre. Los socios e invitados vitorearon las dos banderas.

Hoy ha sido isada la bandera republicana española ondeando gallardamente a impulsos de la amorosa brisa cubana.

Asímismo esta mañana se efectuará en la Casa de Salud un reparto a los asociados que se encuentran en el Pabellón de Veterano e Invalidos por el Patronato Munuera.

Finalmente el día 2 de Mayo serán construidos kioscos, habrán barrios cubano, español y americano, y dará acceso al Barrio Cubáno un gran tunel en el gran Palacio Social.

Amenizarán la verbena las orquestas de Belisario López, Felipe Valdés Riveiro, Jazz Band Le Bastard Falau, Broadway Orchestra y los sextetos Cubano de 1927 y Bohemios.

EN EL CUADRO DE HONOR DEL PLANTEL JOVELLANOS

He aquí los nombres de los alumnos a quienes corresponde figurar por su aplicación y conducta en el «Cuadro de Honor» de este plantel durante la semana comprendida del 17 al 24 del mes actual:

NIÑAS

Aula primera: Olga María Guerra Sardiñas, Marina Braña Alburquerque, Lilia García Fernández.

Aula segunda: Sara del Peso, Mercedes Menéndez, Adoración Calleja.

Aula tercera: Nora Menéndez, Aurora Menéndez, María Amelia Puga.

Aula cuarta: Consuelito Gutiérrez, Carmen Mugía, Angelina Coya.

Aula quinta: Rita Riestra Gomila, Olga Picornell Perelló, María del Carmen González Posada.

NIÑOS

Aula primera: Manuel Pardo Fernández, Ernesto Ardura Pardal, Elías Díaz Rodríguez.

Aula segunda: Miguel F. Caldevilla, José Gómez, Armando Suárez.

Aula tercera: Guillermo Llanes, Rafael Cuervo, Eliseo García.

Aula cuarta: Miguel Ustiach, José María Perea, Enrique Barranco.

Aula quinta: Guido Muñiz, Gustavo García, Luis Valledor.

JUNTA REGLAMENTARIA DE LOS N. DEL FRANCO

Celebró Junta Reglamentaria, tomando posesión los señores electos de la nueva Sección de Propaganda; el Presidente señor Francisco Villamil, vice-Presidente señor José Fernández García, Secretario señor Laureano Alvarez, y los vocales señores:

José Acevedo González, Manuel Sánchez Gudin, Julio Ron Sierra, Servando Rodríguez, Manuel Sánchez, José María García Rodríguez, Bernardo Valdés, Manuel Suárez López, Germán Alonso Fernández, Emilio López José García Martínez, Leandro Fernández y Fernández, José Carbajal Rodríguez Anselmo Barrero, Jesús Gudin, Manuel Méndez, Angel Méndez Díaz, Fernando Iturralde, Francisco Bedia y Badía Cándido Díaz, Antonio Fernández Indalecio Barcía, Emilio Pérez, José Méndez y Fernández, Gaspar Viademonte, Díaz, Benigno López González, Miguel Acevedo Fernández.

LA REPUBLICA ESPAÑOLA EN LA ASC. DE DEPENDIENTES

La opinión, la prensa y las clases todas del país, ante los acontecimientos de España, expresan su admiración y satisfacción por el grado de avance y de superioridad, de grandeza y elevación demostrada en el cambio de régimen español, y tienen frases de encomio para sus hombres, y abundando en el general sentir, la Junta Directiva de la Asociación de Dependientes del Comercio de la Habana, a propuesta de su presidente, señor José María Coto, acuerda, puestos de pie sus componentes, dirigir un mensaje de respeto y ensalsamiento a Don Alfonso XIII por su temple, elevación y sacrificio en aras de los destinos de España, y dirigir asímismo un mensaje de salutación y respeto al Hon. Sr. Presidente provisional de la República Española, también por su elevación y programa, y a la vez reiterar la Directiva sus votos sinceros, profundos, históricos, por la paz y el progreso de todas las regiones y el engrandecimiento de España; ambos mensajes se enviarán por mediación del Sr. Embajador de España en Cuba.

El Presidente, señor Coto, fué ovacionado por los vocales y por los asociados que estaban en los escaños del público.

INGELMO
Ingelmo — Ingelmo
PARA HOMBRES, UN ZAPATO DE GARANTIA
PIDALO EN SU PELETERIA

INFORMACION CATOLICA

HOY SE CELEBRA POR LA IGLESIA CATOLICA LA DOMINICA QUE ES COMUNMENTE DENOMINADA «DEL BUEN PASTOR»

JESUS DEL BUEN PASTOR

La Dominica de hoy, comunmente es llamada del Buen Pastor porque en el Evangelio de hoy se da a sí mismo este título nuestro Salvador. Aunque la semana que sigue a la Pascua se consagra de un modo especial a conmemorar los Misterios de la Resurrección, se extiende, no obstante, el tiempo pascual hasta el Sábado después de la fiesta de Pentecostés, en cuyo período de tiempo la Sagrada Liturgia expresa el regocijo de la Iglesia por el triunfo del Señor por medio de algunos ritos particulares, mereciendo especial mención la repetición del **Aleluya** en muchas partes del Oficio y de la Misa; el uso del color blanco en las Dominicas y ferias cuando se reza de ellas, y el rezado de la Antífona **Regina Cocli**, con el versículo y oración correspondiente, que se hace de pie en sustitución del **Angelus**, por la mañana, al medio día y al anochecer, con las mismas indulgencias. Estas indulgencias son cien días en cada uno del año y una plenaria cada mes, confesando y comulgando, cuyas indulgencias puede lucrarlas igualmente el que no sabiendo dichas preces rece en su lugar cinco veces el Ave María.

SANTO EVANGELIO

El Evangelio de la Misa de esta Dominica está tomado de San Juan, cap. X, versículos 11 al 16.

«En aquel tiempo dijo Jesús a los fariseos: «Yo soy el Buen Pastor: el buen pastor dá su vida por sus ovejas; más el asalariado y el que no es propio pastor de quien no son propias las ovejas y huye, y entonces el lobo las arrebata y dispersa el rebaño el asalariado huye por la razón de que es asalariado y no tiene interés alguno en las ovejas. Yo soy el Buen Pastor y conozco a mis ovejas, y mis ovejas me conocen a mí. Así como el Padre me conoce, así yo conozco al Padre, y doy mi vida por mis ovejas. Tengo también otras ovejas que no son de este aprisco, las cuales conviene que yo las traiga a mí, y oirán mi voz y se hará un solo rebaño y un solo pastor.

REFLEXION

Este Evangelio nos enseña: primero, como Jesucristo es verdaderamente nuestro Buen Pastor, en cuya amorosa compañía todo es dulce, suave y regalado, la cual compañía debemos a toda costa procurar, oyendo y practicando la doctrina de ese Buen Pastor, nutriendo nuestras almas solamente con los regalados pastos que El nos da; segundo, el cuidado que los padres y superiores deben tener de sus hijos y súbditos, sacrificándose por el bien espiritual de ellos, buscando con amor de padres todo lo que sea conveniente para su provecho en la virtud y apartándolos de todo peligro de pecador perdición de sus almas; y tercero, de qué manera debemos todos aprovechar las ocasiones de ganar para Cristo las almas extraviadas, atrayéndolas con el suave ejemplo de la virtud y con dulces consejos, sin ser inportunos ni pesados y sobre todo con la mansedumbre y amor de que tantos ejemplos nos dejó Jesucristo.

Un Católico

ACTOS CATOLICOS QUE SE ANUNCIAN PARA HOY

En Reina, el último día de la Semana del Jubileo Circular.

A las 8 a. m. Misa plática, bendición y reserva.

Después de la Misa rezada de las once, se expondrá hasta los ejercicios de la tarde, los cuales daran comienzo a las 5 p m. y consistirán en estación, Santo Rosario, sermon, procesión, bendición y reserva.

En San Francisco, la función mensual de los Terciarios Servitas.

En Santo Domingo, sito en I y 19, Vedado, la función mensual de los Terciarios Dominicos.

En la Merced, celebran la Comunión mensual reglamentaria, las Cofradías de la Merced y San José. Y la trimestral, los Caballeros de San Vicente de Paul. Estos a las 9 a. m., se reunirán en junta general.

En las Parroquias del Pilar y Jesús María y José, celebran la función mensual reparadora, los respectivos Apostolados de la Oración.

En San Nicolás de Bari, la función mensual de la Congregación de Nuestra Señora de las Mercedes.

En la Parroquia de la Caridad, solemne función al Santísimo Sacramento.

En la Parroquia del Carmen, celebra sus cultos mensuales, la Archicofradía de la Madre del Amor Hermoso y Reina de Todos los Santos.

En los Pasionistas, da comeinzo a las 5 p. m., la Novena en honor a San Pablo de la Cruz.

En la Catedral, solemnes cultos al Santísimo Sacramento.

Después de esta función, celebran junta las Directivas de las Secciones de Hermanos y Hermanas de la Muy Ilustre Archicofradía del Santísimo de esta Iglesia Catedral.

Nota:—Ruego a los que remitan alguna nota para esta Sección, a nuestro nombre, la envíen a Vives sesenta y ocho.

Gabriel Blanco

APOSTOLADO DE LA ORACION EN REINA

Se ruega encarecidamente a los Celadores y Socios del Apostolado de la Oración de la Iglesia de Reina se dignen concurrir a la procesión del Circular, hoy a las 5½ de la tarde, en la expresada Iglesia.

PEPTO-KOLA ROBIN
(GLICEROFOSFATOS, KOLA y PEPTONA)
En este licor el Rojo de Kola está conservado en estado natural como en la nuez fresca.
Exquisito y Maravilloso
LICOR ESTIMULANTE
Alimento de ahorro de fuerzas
SOBERANO contra:
NEURASTENIA
CANSANCIO EXCESIVO
FATIGAS pasajeras, físicas é intelectuales
CONVALECENCIA
DIABETES, ALBUMINURIA, etc.
Dosis: 1 copita de las de licor después de cada comida.
VENTA AL POR MAYOR: 13, Rue de Poissy, PARIS
AL POR MENOR: En las principales Farmacias.

DIA 19 DE ABRIL

Este mes está consagrado a la Resurrección del Señor

Jubileo Circular. Su Divina Majestad está de manifiesto en la Iglesia del S. C. de Jesús (de Reina).

La semana próxima estará el Circular en la iglesia de Santa Catalina.

La Divina Pastora.

Domingo (II después de Pascua).—Santos León IX, papa, Crescencio y Jorge, confesores; Sócrates Hermógenes, Expedito y Vicente, mártires; Santa Gordiana, virgen.

Celébrase al Buen Pastor.

San Vicente, mártir. En España y en tiempo de los emperadores Diocleciano y Maximiano, vivía en un pueblo llamado Colibre, un cristiano perfecto, adornado de todas las virtudes; este celosísimo discípulo de Jesucristo se llamaba, Vicente. El presidente general de España, Daciano, llegó al pueblo donde habitaba el glorioso Vicente, que fué presentado inmediatamente al bárbaro gentil Daciano, procuró inutilmente hacer abjurar a Vicente la fe católica que profesaba pues sus tentativas todas se estrellaban contra la fortaleza de nuestro Santo. Persuadido el bárbaro perseguidor de que era incontrastable la valerosa fe de Vicente, le mandó atormentar cruelmente, concluyendo por hacer que fuese degollado, por cuyo medio alcanzó nuestro Santo la palma victoriosa de los mártires de Jesucristo.

El triunfo de San Vicente tuvo lugar el día 19 de Abril del año 303.

EN LOS MIERCOLES DE SANTA RITA EL PADRE SPIRALI PIDE QUE SE RUEGUE POR ESPAÑA Y POR LOS ESPAÑOLES TODOS

El 15 del actual se ha celebrado el «Cuarto Miércoles» del Novenario espial de Santa Rita en preparación para su fiesta del 2 de Mayo.

En los cuatro ejercicios, habidos a las 8½ y 9½ a. m. y 5½ y 8½ p. m., el Padre Lorenzo L. Spirali, tuvo un rasgo de nobilísima gentileza, que fué calurosamente elogiado.

El Padre Spirali, pidió a sus numerosos oyentes, que agregaran a sus peticiones particulares, y a la general por la paz y prosperidad de Cuba, que es la primordial de esta Vigilia, en éste y sucesivos Miércoles, otra por España.

Todos habéis leído la prensa, y por ella os habéis enterado de la abdicación del Rey de España y la instauración de un gobierno republicano. Yo no soy cubano ni español, pero soy cristiano, y por ende, hermano de todos los hombres y más especialmente vuestro, pues soy de sangre latina Por otra parte vivo en Cuba y debo de amarla, pues el extranjero que no la ame, cuanto más pronto se vaya de ella mejor.

Si amo a Cuba debo tener afecto a España, que a Cuba dió su Religión, el habla de Castilla de nuestro Fray Luís de León y sus costumbres. Por eso esta mañana, me apené grandemente, por lo que a España pueda acaecer en este nuevo orden de cosas.....

Pedí de lo más profundo de mi corazón a Dios, que derramara sus bendiciones sobre el Rey y su Real familia, para que el odio jamás tenga cabida en sus corazones para España y los españoles, sino unicamente el amor y siempre el amor para España y los españoles.

Después pedí para que los nuevos gobernantes, sean iluminados por Dios, para que busquen no su propio bien, sino, el de España y los españoles.

Todo gobernante, no se pertenece a sí mismo, sino que debe sacrificarse por aquellos a quienes gobierna, de los cuales es su esclavo, debiendo procurar con todas sus fuerzas su bienestar moral y material.

El gobernante que antepone su bien particular al de sus gobernados, no es fiel a su misión.

También he pedido al Rey de pueblos y naciones y Señor de los que gobiernan y dominan, que no se derrame sangre española, que todo se lleve a cabo en paz.

Pues, si yo pido estas cosas, mucho más obligados estáis vosotros pues sois de España descendientes, a ella debéis la hermosa lengua de Cervantes, el ser Católicos, Apostólicos y Romanos. Hasta hace 30 años era vuestra Madre Patria.... Las hijas casadas corren al lado de sus madres para consolarlas o felicitarlas; ese es su deber sagrado de caridad y gratitud. Así, en esta hora de expectación universal, en que España se halla, debemos pedir que no se hunda destrozada en lucha fratricida de sus hijos, sino que suba radiante a la gloria a que le dan derecho sus heroismos y la sangre de sus mártires y de sus héroes, que han fundado 20 Naciones en América, que hoy son orgullo del mundo civilizado.

Los destinos de los pueblos están en las manos del Señor, al que debemos pedir para que España sea sana y salva.

El Padre Spirali, sigue en imponente palabra, llevando al ánimo de su inmenso auditorio, por espacio de tres cuartos de hora, la obligación de orar por Cuba y España, para que recobren la paz y la tranquilidad.

Dirige al Señor ferviente súplica por Cuba y España, interponiendo como mediación la sangre de sus innumerables mártires y la de Santa Rita de Casia.

Ruega muy encarecidamente que en los Miércoles sucesivos se pida:

«Amor en el corazón del Rey y su Real familia para España y los españoles».

«Luz para los que han tomado la dirección del gobierno, a fin de que busquen en todo, la felicidad de España y de los españoles».

Un numeroso grupo de españoles y cubanos, le dió las gracias al Padre Spirali por su gentileza para con España y Cuba.

Se elogió sobremanera este nobilísimo rasgo.

Nosotros vivamente le agradecemos, no solamente su petición, sino que muy especialmente los grandes elogios que hizo de la obra civilizadora de España en América.

En el novenario de las 5½ de la tarde, se cantó por la señora Julia Fernández de Sáenz, Salve María de M. García y O,Salutaris de Gustave Tritant.

En la de la noche, Plegaria a la Virgen de F. M. Alvarez y Salve de Mercadante por la señorita Graciela Santos.

A ambas celebradas cantoras, acompañó al órgano la hermosa señorita Criselda López.

Las bellas artistas fueron justamente celebradas.

Hubo numerosas ofrendas florales a Santa Rita.

En esta semana será retirada la totalidad del andamiaje de las obras que están tocando a su fin.

Un Católico

FIESTA CIVICO—RELIGIOSA EN HONOR DE SAN VICENTE

En el Colegio «La Inmaculada», se celebran hoy, grandes fiestas cívico-religiosas en honor al fundador, San Vicente de Paul.

A las 7½ a. m. Misa de Comunión general.

A las 8½ a. m. Misa solemne y sermón.

A las 3½ de la tarde, grandioso festival de Cultura Física, amenizado por una Banda Militar.

Las Antiguas Alumnas, distribuirán refrescos y helados, cuyo producto destinarán a aumentar su fondo social.

Después de la fiesta gimnástica recepción de Antiguas Alumnas.

Será un gran acontecimiento religioso-social.

El DIARIO DE LA MARINA estará especialmente representado por nuestro compañero señor Lorenzo Blanco.

LOS PADRES DEBEN DE SER EL BUEN PASTOR DE SUS HIJOS

El Evangelio de este domingo expone en pocas palabras un tratado completo de pedagogía para los padres de familia:

Jesucristo se presenta bajo la tierna y poética imagen del «Buen Pastor».

El Buen Pastor conoce a sus ovejas, dice Jesucristo.

He aquí un gran principio pedagógico: conocer a sus ovejas, que en nuestro caso son los hijos, «¡Vaya un gran principio! ¡Si no conoceré yo a mis hijos!, dirá alguna. Puede que los conozcas, pero mal. Dices que tu hijo es muy listo, porque de algunas respuestas impertinentes, y no es sino un malcriado. Dices que tu hijo es un inocentón, porque hace ciertas preguntas...! «Si todavía no ha abierto los ojos.» Pero si oyeras las conversaciones que tiene con sus amigos, no dirías esto. Conocer a sus hijos es tener estudiado su carácter, sus inclinaciones, sus cualidades, sus defectos y sus peligros.

El Buen Pastor va delante de sus ovejas. Los padres han de ir delante de sus hijos, esto es, darles buen ejemplo. Los buenos consejos son excelentes, pero sobre ellos están los buenos ejemplos. Si queréis que vuestros hijos frecuenten la iglesia, los sacramentos, habéis de frecuentarlos primer vosotros Si queréis que sean trabajadores, habéis de preceder vosotros, dándoles ejemplo de trabajo.

El Buen Pastor da la vida por sus al pasto. Los padres de familia han de alimentar el alma de sus hijos con alimentos sanos: la doctrina católica no han de darles pastos venenosos, como serían las escuelas neutras o sectarias, las revistas que atacan la religión o las buenas costumbres.

El Buen Pastor dá la vida por sus ovejas. También los padres han de dar la vida por sus hijos, no como Jesucristo la dió por nosotros, muriendo en una cruz. Han de dar su vida poco a poco, gota a gota, día por día han de dar lo que constituye la vida: sus energías, sus fuerzas, sus sudores, su talento, su afecto, su tiempo.

De esta suerte, como el Buen Pastor, los padres llevarán a sus hijos a la vida eterna, donde habrá un solo rebaño y un solo Pastor.

Revista Católica

Abril 19—1931.—El Paso.—Texas, U. S. A.

AGRURAS Y DOLORES DE CABEZA

Ahora ya facilmente pueden evitarse los dolores de cabeza, agruras, bibliosidad, gases del estómago e intestinos, estreñimiento crónico, insomnio, nerviosidad y males similares debidos a la indigestión y a las materias venenosas retenidas en el organismo. El Sr. R. Jiménez sufría del estómago y logró un alivio rápido. He aquí lo que él dice: «Después de haber tomado Nuga-Tone sólo unos pocos días desaparecieron todos mis males y sufrimientos. Hoy mi apetito es bueno, digiero fácilmente cuanto como, duermo bien toda la noche, mis nervios están más fuertes y mi salud es mejor. Nuga-Tone es maravilloso y lo recomiendo a todos los que sufren como yo sufrí».

Nuga-Tone libra el cuerpo de los debilitantes venenos causantes del estreñimiento, de trastornos del estómago, debilidad nerviosa, insomnio y general mala salud. Si usted padece de alguno de estos males debería tomar el Nuga-Tone y librarse de esas molestias que atormentan su vida y lo hacen desdichado. Puede conseguir Nuga-Tone en cualquier botica, y después de que lo haya tomado unos cuantos días notará la sorprendente mejoría de su salud.

✝

R. I. P.

EL SENOR

VALERIANO FERNANDEZ DE DIEGO

(Que falleció el 29 de marzo de 1928 habiéndosele administrado los Santos Sacramentos)

Y debiendo celebrarse solemnes honras fúnebres en el tercer aniversario de su fallecimiento mañana lunes 20 de abril a las 8 a. m. en la Iglesia del Sagrado Corazón de Jesús, Calle Reina número 145, su viuda, en su nombre y en el de los demás familiares, ruega a sus amistades que en sus oraciones encomienden su alma a Dios, agradeciéndoles se sirvan asistir al piadoso acto. Las misas de seis y media y 7, que se celebrarán en dicha Iglesia, serán aplicadas también por su eterno descanso.

Habana 19 de Abril de 1931.

Herminia Huergo Viuda de Fernández.

FOLLETIN 9

CONFESIONES DE UN NOVELISTA

Otra inédita del famoso escritor argentino Hugo Watst.

bre todo en la elocución! No es que su castellano sea impuso y que su frase no brote fluída y en ocasiones armoniosa. Es un verdadero escritor de su lengua y conoce y utiliza sus tesoros.

Pero no ha tenido tiempo, ni afición para andar cepillando y barnizando la espléndida ensambladura de sus páginas, cuyos dfeectos pueden todavía salvarle la vida a algún Clemencín que se dedique a enmendarlos.

Como él es Pereda, uno de la media docena de grandes novelistas modernos, de todo el mundo.

La literatura argentina posee algunos ejemplos de estilos incorrectos, pero inmortales.

Sarmiento en ocasiones parece ignorar la sintaxis y hasta la ortografía.

Pero qué estilo potente y con garfios el suyo y cómo se apodera del lector y no le deja perder contacto con su idea.

Paul Groussac, que aunque nacido en Francia, es un clásico argentino, posee también en grado eminente el don de la vitalidad. Eso sí, su prosa es castigada y firme, aunque no falten en sus páginas, como no faltan en las de ningún escritor por esmerado que sea, si es fecundo, pasajes que un alumno de retórica podría darse el insignificante placer de corregir.

Por ejemplo en su libro «Del Plata al Niágara» comienza la descripción de Belize con esta copla voluntaria: «A vuelta de otras gentilezas mías, Cané me dijo un día, que a fuer de francés tenía yo el derecho de no saber geografía». (VI, p. 136).

Pero ¿quién cura de estas imperfecciones, si a través de una frase ve la idea viva y palpitante?

¡Oh, sí! la vitalidad es la condición sustancial la que mejor resiste al tiempo y a las modas del gusto y pasa las fronteras, mientras la armonía, la pureza y la elegancia se quede entre los dedos de esos terribles aduaneros que son los traductores, como el oro de las alas de una mariposa.

Hay escritores pulidos, cadenciosos, perfectos, que se morirían de repente si les pescaran un barbarismo. Sus páginas parecen hechas para las antologías.

Pero sus páginas sus figuras, sus imágenes son como el campo de esamentas que viera Ezequiel: «el espíritu no está».

Les falta levadura. Son escritores de poco voltaje. Todo el mundo los elogia, sin leerlos: les ocurre lo que a las mujeres a quienes por cortesía se les dice simpáticas pero nadie se casa con ellas.

Elementos que hacen la claridad. Propiedad. Naturalidad. Concisión

Analicemos los diversos elementos que hacen la claridad.

Uno de ellos es la «propiedad» en el lenguaje, que consiste en el perfecto ajuste de la palabra con la idea que queremos expresar.

La «impropiedad» es un defecto frecuente entre nosotros los argentinos. Nuestra patria, poblada por millones de extranjeros, es probablemente el crisol de un futuro idioma.

A causa de ello aprendemos el castellano cual si se tratara de un idioma ajeno; y como hemos renegado del latín, desconocemos el verdadero genio de nuestra propia lengua.

En muchos de nuestros escritores, aún en muchos de verdadero talento, se advierte que no han leído los clásicos españoles por lo menos que no los han leído en edad temprana, que es cuando se aprenden los idiomas, y que no han asimilado la sal genuina del castellano.

Y esto se advierte más en aquellos que por despistar suelen mechar sus prosas con palabras castizas y desusadas. Los delata justamente la impropiedad con que las emplean.

Otro elemento de la claridad es la «naturalidad».

Consiste en usar de este consejo de Manzoni: «Cuando no sé cómo decir una cosa, pienso cómo la diría en mi pueblo, cómo la diría mi madre y trato de decirla así».

Pero la naturalidad no es la vulgaridad, sino la espontaneidad.

Es la forma personal de cada escritor, la sola que revela lo único original que puede haber en él, que es el hombre.

¿Por qué nos encantan los movimientos de un niño? Porque son naturales.

¿Por qué nos parecen ridículos los del petimetre satisfecho de sí mismo y que se pavonea? Porque son afectados.

El escritor que quiere que lo vean escribir, es rebuscado y no acertará a expresar que llueve sin emplear diez palabras, de donde todavía resultará que no llueve.

No se crea que es sfácil eliminar toda afectación en el estilo y escribir con naturalidad. Es lo más difícil que hay, y ya lo h deicho: el lenguaje afectado y de relumbron es el más fácil; por eso es el predilecto de los principiantes.

Una de las cualidades más raras es la habilidad para ocultar el esfuerzo realizado, al escribir sencillamente una página. ¡Qué fácil nos parece esta página! ¡Tratemos de hacer otra parecida!

Pero todavía hay otra necedad mayor que la afectación y es la «afectación de la naturalidad».

Hay quienes creen que todo estriba en usar palabras viles o simplotas y que con decir: «hermana agua», «hermano lobo», ya poseen el estilo fragante de naturalidad de San Francisco de Asís.

No comprenden que lo que es natural en San Francisco, porque era sinceros y dentro de sus hábitos, es de pésimo gusto en aquellos que no han conversado nunca ni con el agua ni con el lobo.

El tercer elemento de la claridad es la «concisión», que consiste en expresar las ideas con

ORDENE sus FLORES a
Casa Trías
F-4338 .. F-2514
F-2824 .. F-4341

Embellezca Su Cutis Con Cera Mercolizada

Cutis de nívea blancura y lozano .... manos y brazos y hombros de irresistible fascinación.... he aquí los encantos que toda mujer puede poseer mediante el uso de Cera Mercolizada pura con regularidad. Con suavidad y sin molestia hace caer la tenue capa de cutis exterior en invisibles y diminutas partículas. Los granos y todas las otras manchas que tanto afean un rostro desaparecen completamente. Su nuevo cutis es suave y claro, lozano y juvenil. La Cera Mercolizada hace resaltar la belleza oculta. **Saxolite en Polvo reduce las arrugas y otras huellas de los años.** Lávese la cara diariamente en esta loción astringente: 1 onza de Saxolite en Polvo disuelta en un cuarto de litro de hay rum. En todas las boticas.

H A B A N E R A S

(Viene de la página SIETE)

ANTE EL ALTAR

BODA ELEGANTE

En San Juan de Letrán.
La Iglesia del Vedado.
Una boda elegante tuvo efecto anoche a las nueve y media en aquel templo de la calle 19 y fueron los contrayentes la bellísima y encantadora señorita **Teté** Escobar y Jova y el señor Pedro Entenza, joven correcto y caballeroso, perteneciente a una familia muy estimada.
En un marco suntuoso de luces y flores, ante la más distinguida concurrencia, se llevó a efecto la solemne y brillante ceremonia.
Preciosa la iglesia.
Como nunca.
Decorada con plantas y flores, con ese gusto y esa originalidad de que nos llevan dadas tantas pruebas los exquisitos hermanos Armand, los afortunados propietarios de **El Clavel**, el gran jardín de las novias.
Se lucieron anoche los artistas inimitables de **El Clavel** en un adorno que llamaba la atención por su belleza y su novedad y que mereció los más cálidos elogios de aquella numerosa concurrencia congregada en San Juan de Letrán.
Una maravilla de gusto.
El altar mayor.
Las dalias, los gladiolos y las calllas le formaban un tupido tapiz que lo cubría enteramente y cuya blancura inmaculada contrastaba bellamente con el verdor de las palmas arecas que le servían de marco.
Un primor la senda.
Senda de amor y de poesía.
Llevaba a ambos lados, en toda su extensión, elegantes cestos de estilo **Imperio** llenos de aleliés blancos y unidos entre sí por una doble guirnalda de mirto.
Las palmas arecas, esas palmas gigantes de **El Clavel**, reconocidas como las más bellas del mundo, completaban aquel adorno tan fino del que bien pueden ufanarse los floristas del gran jardín de Marianao.
Muy linda la novia.
Encantadora.
Elegantemente ataviada, llegó ante el ara momentos después de las nueve y media.
Su **toilette** nupcial se completaba con el ramo de mano, admirable creación de los Armand, que quedo bautizada con el nombre de **Teté** en gracia a la novia que lo estrenó.
Afectaba la forma de un corazon.
Sencillamente.
Tejido todo con gardenias y tulipanes, en miniatura, la flor que hizo furor en París entre las novias del último invierno.
El doctor Fernando Escobar y Jova, padre de la novia, y la señora Jacinta Jova viuda de Entenza, madre del novio, fueron los padrinos.
Como testigos por parte de **Teté** suscribieron el pliego matrimonial el doctor Hugo Robert, Jefe de Cuarentena; los doctores Enrique Jova y Leopoldo Díaz de Villegas, y los señores **Felo** García Capote y Juan F. Vila.
Y por el novio, los doctores Eusebio Hernández, Luis Machado y Arturo Solana, este último en representación del doctor Mario Núñez Mesa, y los señores Manuel Aguiar y Jorge Entenza.
En un lujoso auto exquisitamente adornado en su interior con **easter lillies**, los aristocráticos lirios, por los floristas de **El Clavel**, abandonaron el templo los nuevos esposos.
Mis votos van para ellos.
Por su ventura eterna.

ASOCIACION DE REPORTERS

La fiesta de esta noche.
En la Asociación de Reporters.
Exquisita fiesta de arte organizada con motivo de la toma de posesión del nuevo Directorio que preside el culto y muy estimado compañero Gustavo Rey.
Conocido ya el programa.
Que publiqué ayer íntegramente.
A los números apuntados hay que añadir uno muy interesante.
Número dejado de exprofeso para cerrar el acto y que no es otro que la presentación de Carlos Spaventa, an conocido en la Habana como su hermano, Francisco Spaventa, el Rey del Tango, quien será acompañado por el gran guitarrista Morales.
Vicente Lanz, Josie y Clotilde Pujol, Tomasita Núñez, Carmen Raviña y Consuelo Martínez le prestan su concurso a la fiesta, además de la Banda de la Marina.
César Rodríguez, el Presidente saliente, y el nuevo Presidente, Gustavo Rey, pronunciarán breves palabras.
Fija la hora.
Al dar las nueve.

PALOMITA DE NIEVE

Linda canción.
Acabada de editar.
Tiene por título **Palomita de Nieve** y está dedicada a la bella y muy graciosa señora Blanquita Fernández de Castro de Jardines.
Preciosa la letra.
Muy inspirada.
Un soneto sentimental, sobre motivos de ausencia, debido al estro de Mercedes Borrero Echevarría.
La música está compuesta por el feliz autor de tantas y tan bonitas canciones, Alberto Soler y Baró, el modesto y meritísimo profesor.
Figurará **Palomita de Nieve** en el programa de la audición del martes próximo del Conjunto Memphis.
La cantará la distinguida señora Isabel de Pérez Dupuy.
Cantante venezolana.
De dulce voz de soprano.

Enrique FONTANILLS

CARTEL DEL DIA

TEATROS

NACIONAL (Prado y San Rafael) Cine y Variedad: Revista, comedia, «Los Saltimbanquis» y «Tierra de amor». Arco Iris Teatral con números por June Burnet, Raquel Domínguez, Cuarteto Iris, etc.
PRINCIPAL DE LA COMEDIA (Animas 2) A las 3.1|2: «Noche nupcial» por Antonia Herrero.. A las 9.1|4: «Topacio» por Antonia Herrero y Jesús Tordesillas.
MARTI (Dragones y Zulueta) No hemos recibido programa.
PAYRET (Prado y San José) Gran des espectáculos «Rambal». A las 2.30: «20.000 leguas de viaje submarino». A las 9: «La venganza del Ajusticiado» por la Compañía Española de Comedias «Rambal».
ACTUALIDADES (Neptuno y Monserrate) Función continúa a la 1 y a las 8: Comedias, Tentación irresistible, Pistas peligrosas y Jóvenes de New York.
ALHAMBRA (Consulado y Virtudes) Matinée: «Chismes y cuentos» y «Casate Bartolo». Primera tanda: «Demasiado tarde» Segunda: «Cásate Bartolo». Tercera: «Chismes y cuentos».

CINES

CAMPOAMOR (Industria y San José) Matinée: «La Indomable», «La canción del Gitano», «La muchacha dijo No» comedias y revistts. En todas las tandas: La muchacha dijo No.
ENCANTO (Neptuno 19). A todas horas: «Luna de miel» por Erich Von Stromein.
RIALTO (Neptuno y Prado) «A todas horas: «El diablo entre las mujeres», por Mona Maris y Victor Mc. Leaglen. En matinée: «Ángeles infernales», «Todo por una mujer», «El diablo entre las mujeres» y comedia.
PRADO (Prado 70) A todas horas: «Adios» por R. Barthelmess.
NEPTUNO (Neptuno 103) A las 10.1|2: «Angeles infernales». Tarde y noche: «Angeles infernales», «La mujer disputada» y «Tristezas de un millonario».
REGINA (Galiano y Neptuno). Revista, comedias, «Bandido o amante», «La danza roja» y «La gran jornada».
RIVIERA (Ave. Gral. Machado y G.) Matinée: «El campeón del amor «La novia del Regimiento», Episodios, comedias y revista. En las demás tandas: «Tres francesitas».
TRIANON (Línea 82) A la 1.30 1.15, y 9.45: Revista, comedias, Angeles infernales. A las 8.15: «Ojos del mundo».
OLIMPIC (Línea y B.) Matinée «El robo del vagón de oro», «Cazando Fantasmas», «El rey del Lazo», «4 de Infantería». En las tandas 5.30 y 9.30: «Los saltimbanquis»
CUBA (Suárez y Corrales). A la 1, a las 5 y 8: Revista, comedia. «El crimen de la torre», «La casa de la Troya» y «Wu Li Chang».
ROJO (Monte y Antón Recio) A la 1, a las 5 y 8: Revista, comedia, «Los pecados de los hijos» «Wu Li Chang», «El fantasma Verde» y «Vida nocturna»
LIRA (Industria y San José) Comedias, «Solos en una isla», «El acusador de sí mismo y »Ay... que me caigo».
INGLATERRA (San Rafael 2). Comedia, «La bruja», «Luchas de amor» y Wu Li Chang».
VIOLETA (Monte y Rastro) Revista ,comedias. «En nombre de la amistad» y «Oro y Sangre».
GLORIA (Vives y Cristina) Revista, comedia, «Las apariencias engañan», «Tristezas de un millonario» y «La gran jornada».
TOSCA (10 de Octubre 541) Comedia, «Drácula», «Don Juan Diplomático» y «La voluntad del muerto».
MODERNO (Esquina de Toyo) Revista, comedias y «Wu Li Chang»
NIZA (Prado 97) De 1 a 11: Revista, comedias, «El terror del desierto», «Adoración» y «La llama sagrada».
VERDUN (Consulado 120) Comedias, «El amor y el Golf», «Ambición» y «El Sitio de Varsovia».
IMPERIO (Consulado 120), Comedias, «Cariño Filial», «El Gran Gabbo y «Amor Militar».
LARA (Prado y Virtudes) Comedias, «La rosa de Irlanda», «A campo abierto» y «Sangre y Oro».
MONTE CARLO (Prado 117). Comedias, Cariño filial, «El último de los Vargas» y «Mujeres de Lujo».
UNIVERSAL (Monte y Egido) Comedia, «Caballo y as», «La trampa amorosa» y «Don Juan diplomático».
MARAVILLAS (Cerro) Comedia, «La danza roja», «Romance Agreste» y «La Gran Jornada»
WILSON (San Rafael y Belascoaín) Comedia, «Noche de amor» «La bruja» y «Wu Li Chang»
FLORENCIA (San Lázaro y San Francisco) Comedias, «Drácula» y «La llama Sagrada»
LINDBERGH (Acosta y Compostela) A la 1.1|2 a las 8: Revista, comedias, episodios, «El puerto del infierno», «La canción del gitano» NORMA (Concha y Luyanó): Matinée, tanda y noche: Comedias, revista, «La cabaña del Tío Tom» y «Angeles infernales».
RIVOLI (Marianao) Matinée: Comedias, «El tren loco» y «El desfile del amor». A las 5.1|2. Revista y «Un león de sociedad». A las 8.1|2: «El desfile del amor» y «Un león de sociedad».
STRAND (San Miguel 240) Matinée. tanda y noche: «Amor Libre», «Por la espalda», «Su amada arisca» y «Drácula».

una nueva idea

Permítanos demostrarle como

EL SOL DEL CANADA
(Sun Life Assurance Company of Canada)

puede proteger y cuidar de los últimos años de su vida. Con nuestro plan de PENSION verá qué fácilmente podemos proteger su vejez contra la miseria y la caridad pública.

Su pensión puede empezar a la edad de 50, 55, 60 ó 65 años

PIDA INFORMES REMITIENDO EL ADJUNTO CUPON, DEBIDAMENTE COMPLETADO

Sr. H. A. Chisholm, Gerente,
EL SOL DEL CANADA,
Apartado 934, Habana.

Sin obligación de mi parte, sírvase enviarme detalles de su PLAN DE PENSIONES descrito en este anuncio.

Nombre. .. ..
Dirección. .. ..
Ciudad. .. ..

Vista Elegante Comprando en

La casa de los mejores trajes para niños y jóvenes. Vea nuestros precios antes de visitar otra casa.

Linker

Nuestras telas son de superior calidad. Somos Fabricantes.
Neptuno número 122.

Entre Lealtad y Perseverancia Teléfono A-3869. — Habana.

PELUQUERIA LOPEZ
CREALO O NO LO CREA
Ondulación Permanente $3.50
GARANTIZADA POR UN AÑO
EN CADA SERVICIO TUBOS NUEVOS
HAGANOS UNA VISITA Y LE ENSEÑAREMOS NUESTRO TRABAJO. AMISTAD 59, AL LADO DEL TEN CENT, SOMBRERERIA.
TELEFONO: M-9356.
Expertos Peluqueros y Manicures.— Tres servicios $0.50

LAS desagradables molestias del sudor...y las manchas que produce en los vestidos...no deben tolerarse más hoy en día.

El Odorono es la fórmula de un famoso médico para contener la transpiración facilmente y *sin peligro*. Conserva seco y limpio el sobaco...evita toda sensación de desagrado...y proteje los vestidos.

Otros productos Odorono son: la Creme Odorono y los Polvos Odorono.

Los hombres también necesitan usar el Odorono.

Distribuidor para Cuba:
Ignacio S. Leal, Aptdo. 2211

ODO-RO-NO
acaba con las molestias de la transpiración y con el olor del sudor.
THE ODO-RO-NO CO., INC.
Nueva York, E. U. A.

El Odorono de Fuerza Regular, es para ser aplicado dos veces por semana, sobre una piel normal. El Odorono suave es para la piel sensible y para un uso mas frecuente.

Crema Depilatoria Odorono
Para quitar el vello de un modo facil y agradable. Es una nueva crema...suave...delicada...y sin embargo altamente eficaz. Deja la piel de una suavidad deliciosa y el nuevo vello sale después fino y sedoso. Practicamente carece de olor.

Las moscas —una amenaza de muerte

Las moscas son envenenadoras alevosas que viven y crían en lugares asquerosos, pestilentes. Al arrastrarse sobre los alimentos con sus patas peludas dejan un rastro de enfermedades, de muerte. Proteja Ud. a su familia contra estos enemigos. Pulverice Flit.

El Flit es mortífero para las moscas, mosquitos, pulgas, polillas, hormigas, cucarachas, chinches y sus huevos. Inofensivo para el hombre. No mancha. No confunda al Flit con otros insecticidas.

Busque el soldadito en la "lata amarilla con la faja negra."

FLIT
MARCA REGISTRADA
mata más de prisa

CARDENENSES

LA FIESTA DE LA VICTORIA

En el Club Deportivo de Cárdenas

Es el sábado.
Cosa resuelta.
Elegida está esa fecha del 18 de abril para la gran Fiesta de la Victoria, que se celebrará en el Club Deportivo de Cárdenas, con motivo del reciente triunfo obtenido por sus jugadores de basket ball en el Campeonato Nacional con los teams capitalinos.
Fué el mejor.
Y ganó la supremacía.
Invictos resultaron nuestros muchachos, como lo saben todos, que con gallardía y corazón defendieron la bandera cardenense.
Ahora serán agasajados.
Por su propio Club.
Allí, en el home del Deportivo, en la Avenida de Martí se celebrará, repito, la noche del próximo sábado, tal acontecimiento.
Habrá una comida.
Y baile después.
La comida dará comienzo a las ocho de la noche y la mesa será colocada en sus hermosos terrenos, refiérome a la mesa presidencial donde irán los homenajeados la Directiva del Club, las autoridades, prensa, etc., etc.
Habrán otros parties.
En mesitas.
Los grupos de muchachas y jóvenes que lo deseen pueden solicitar su mesa, costando solamente el precio del cuerpo por parejas, dos pesos.
El menú será superior.
Todo exquisito.
Aunque no se ha determinado todavía que orquesta tocará, se me dice que posiblemente sea la de Jacobito Solar.
Será reforzada.
Con músicos de la Habana.
Todo engalanado, luciendo encantador, estará la casa del Deportivo en noche tan marcada.
Lucirá preciosa.
Puedo asegurarlo.
Las lindas deportivistas siempre tan entusiastas no faltarán a esa fiesta, porque ella marcará la página rosa de los grandes acontecimientos.
Todo así lo preve.
Lo asegura!
Los Campeones Nacionales de Basket Ball de 1931, recibirán justa recompensa a su labor; ceñirán esa noche en sus sienes la corona de laurel por la que lucharon.
Habrán hurras.
Cheers entusiastas.
Una fiesta que merecerá una hermosa reseña será la Fiesta de la Victoria, y para ella dedicaré mis mejores párrafos, no escatimaré un solo elogio porque hay que darle honor al que honor merece y los muchachos del Deportivo lo tienen más que ganado.
Al Deportivo el sábado!
Es la consigna!

EN EL SANATORIO MODELO

Una operación reciente.
De cuidado.
Practicada le acaba de ser en el Sanatorio Modelo de la barriada versallesca a la respetable señora Angelita Vega de Vega.
La operó el doctor Rojas.
Con el doctor Rivero.
En la Clínica de la Colonia Española, se halla recluída la citada dama.
Hoy estaba mejor.
Así lo he sabido.

LOS TRECE MARTES DE SAN ANTONIO

Siguen celebrándose.
Con solemnidad.
Cada martes, en horas de la mañana, se ve muy concurrido el bello templo que se levanta en la Calzada del General José Miguel Gómez.
Hay allí cultos.
Cultos brillantes.
Esos dedicados al milagroso San Antonio, Patron de aquel templo.
Van allí los fieles.
En cantidad.

UN SALUDO

Mándolo cumplido.
Para un matrimonio.
Los distinguidos esposos señora Ernestina Lebredo de Coya y el doctor Antonio Coya Jiménez, que se han instalado de nuevo en su residencia de la Avenida de Céspedes, después de una ausencia.
Los saludó ayer Faz.
El confrere amable.
A ese saludo uno yo el mío, afectuoso.
Con el mayor respeto.
Delicado y cumplido.

DE REGRESO

Otro saludo.
De bienvenida.
Hágolo llegar afectuoso para el amable y caballeroso doctor Fernando L. Aguilar Almeida, que, acompañado de su elegante esposa la señora Ana Luisa León de Aguilar, regresó anoche de la Capital.
Breve su viaje.
Muy breve.
Sólo de unas horas de licencia disfrutó, nuestro competente Juez de Instrucción para ese viaje.
Ya está actuando.
Desde hoy por la mañana.

A VISTA ALEGRE

De veraneo ya.
Un joven matrimonio.
Son ellos los jóvenes y felices esposos señora Nena Expósito y Ceferino Martínez, que son sus lindos babies y sus respetables papás, ya veranean en Vista Alegre.
Van todos los años.
Al mismo lugar.
Allí frente a las brisas del bar, pasarán el verano.
Séales grato.
Eso les deseo!

PAO DEL IMPUESTO DEL UNO Y MEDIO POR CIENTO

El señor Alberto Gómez Ruiz, Jefe de la Sección del Uno y medio por ciento, nos informó ayer, que el próximo martes día 21 del presente mes dirigirá una circular a los señores administradores de Zonas y Distritos Fiscales, recordándoles y para que a su vez lo hagan a los contribuyentes de sus respectivos términos que el día 30 de abril, vence el plazo voluntario para el pago del impuesto sobre la venta bruta; y que los contribuyentes que no abonen en el plazo fijado el impuesto que les corresponda, incurrirán en la penalidad fijada en el artículo 19 del reglamento, o sea igual al montante de la ascendencia del impuesto a cobrar por el Estado.

CORREO AEREO INTERNACIONAL

ENLAZANDO TODOS LOS PAISES DE AMERICA

COMPRE SELLOS DEL CORREO AEREO INTERNACIONAL
DE VENTA EN TODAS LAS VIDRIERAS DE LA HABANA

PASAJEROS — EXPRESO

30% REBAJA MINIMA EN LAS TARIFAS

HABANA-MIAMI $28

PAN AMERICAN AIRWAYS, INC.

A-2222 — PRADO 13, HABANA — M-2222

EL PARAISO DE CUBA
GRAN HOTEL DEL BALNEARIO
A 800 Pies de Altura.

Tómese Una Semana de Descanso y Goce de los Encantos de la Primavera

A dos horas y media de la Habana, en el centro de un valle encantador con un clima delicioso y aguas medicinales que le harán eliminar las toxinas del cansancio y de los disgustos y le curarán sus afecciones de las vías digestivas y urinarias. El más bello edificio del interior de la República. Gran Parque. Restaurant de primera clase. Habitaciones todas exteriores. Pensión completa incluyendo los baños y el uso de las aguas medicinales desde $3.75 al día.

Para los visitantes Table d'Hote excelente a $1.25 almuerzo y $1.50 comida.

EN EL GRAN HOTEL DEL BALNEARIO
SAN MIGUEL DE LOS BANOS

Pida las aguas de estos manantiales a sus únicos agentes. La Luna.
Calzada y Paseo. — Teléfonos: F-6298 y F-1078. — Vedado. — Habana.

M.E.C.D. 2016

Comentarios

por ALBERTO GIRO

ELECCIONES EN EL "RADIO CLUB DE CUBA"

Hace pocos días celebró Junta General el Radio Club de Cuba para elegir la Comisión Electoral y convocar a nuevas elecciones. A esa reunión asistieron pocos asociados, lo cual no fué causa para entorpecer el desenvolvimiento de esa sociedad, tan injustamente olvidada por los radiofans.

El Radio Club de Cuba, después no pudo celebrar esta Junta en la fecha que su reglamento lo indica, debido a la supensión de las garantías constitucionales; pero, actualmente, previa autorización del Gobierno de la Provincia, ha cumplido con ese requisito, disponiendo, para el próximo domingo, las elecciones.

¿Cuál será el próximo Presidente del Radio Club de Cuba?

El nombre indiscutible, hasta ahora, es el del Dr. Alfredo Rosell, uno de nuestros más entusiastas radio-experimentadores.

Nosotros, que estamos unidos por lazos de verdadero afecto al Radio Club de Cuba, suplicamos desde estas líneas a todos sus asociados que concurran sin falta a las elecciones, a fin de darle animación y de lograr que esta sociedad, única de su clase en nuestra República, continúe como hasta ahora, por lo menos, aunque todos confiamos que entrará en una senda de progresos con las actividades que han de desplegarse entre los nuevos elementos que aspiran a su gobierno.

El viernes último ofreció la emisora de ondas cortas WGY, de Schenectady, un concierto dedicado a Cuba, el cual, no obstante ciertas dificultades que no vienen al caso mencionar, fué retrasmitido por la estación C.M.W., cumpliendo instrucciones de la Dirección del DIARIO.

En verdad, esos programas que empresas extranjeras dedican a nuestra República, merecen mayor atención, y por ello nos congratulamos de haber contribuido, en lo que cupo, a brindarle la oportuniadd de oirlo a todos aquellos que no poseen receptores de ondas cortas.

Magnífico y muy criollo fué el programa elegido a base de composiciones de Lecuona, Sánchez Fuentes, Grenet, Simons, etc.

Con un costo de $00.000.00 acaba de ser inaugurada, la nueva y gigantesca emisora de la NBC, de 50,000 watts de potencia.

Es un equipo producido por la RCA Víctor Company, con todos los adelantos de la ciencia. Los ingenieros de ambas compañías, lo sometieron a prueba, alcanzando un porcentaje notabilísimo en lo que respecta a modulación y volumen.

He ahí, como progresan en los Estados Unidos.

Una nueva obra escrita especialmente para radio, nos anuncia Don Pepe Giralt, para su próxima trasmisión "Majestic", desde la C.M.K. Se titula "Lobo de Mar", y en su interpretación tomarán parte principalmente Antonia Herrero, Guillermo de Mancha y su inteligente autor y director, J. M. D'Oliva.

¿ESTA USTED INTERESADO EN UN BUEN RADIO?

Lo tenemos en existencia, muy barato: desde $45 en adelante. Circuitos Modernos, marca de garantía. Visítenos y escuche nuestros Radios, antes de comprar el suyo.

Gran surtido de piezas y accesorios de Radios, efectos eleéctricos en general

TALLER DE REPARACIONES

CASA RAMIREZ

Obispía y Villegas. Telf. M-7895. Habana.

Señorita Mercedes García, notable saxofonista, que en unión de su hermana Luisa, banjista, interpretó admirablemente bellos números en el programa del jueves último, ofrecido por el DIARIO DE LA MARINA, organizado por el Conservatorio Granados.

DIAZ VERSON EN «GACETA RADIO»

Acaba de ser designado para la Dirección de la Revista «Gaceta Radio», propiedad de nuestro muy querido amigo el batallador teniente González, nuestro estimado compañero Díaz Verson, entusiasta radiofán y persona muy caballerosa.

Muchos éxitos le deseamos en su nuevo puesto.

Radio Club de Cuba

CONVOCATORIA

Señor Asociado:

De orden del señor Presidente, y en cumplimiento de los artículos 13, 14, 29 y 30 de nuestro Reglamento vigente, tengo el gusto de citarlo por este medio para la JUNTA GENERAL DE ELECCIONES que se celebrará en nuestro domicilio social, Genios 23, altos, a las 12 m., del día 26 de Abril de 1931.

Rogándole su asistencia, queda de usted atentamente,

(f) JULIO PITALUGA CASTRO, Secretario.

Comisión Eiectoral: Señores Antonio Estevez, Manuel Mahias y Víctor Estevez.

LA T. S. T. EN LOS EDIFICIOS DEL ESTADO

Antes, el que deseaba, en Checoeslovaquia, instalar un aparato receptor dentro de cualquier edificio del Estado, estaba obligado a presentar al Gobierno checo una instancia en papel timbrado. Ahora, aquel Gobierno ha podido apreciar el valor social que encierra la radiotelefonía, y ha suprimido esta exigencia; por tanto, cuando se trate de instalar un receptor radiofónico en un edificio propiedad del Estado, bastará con hacer previamente la oportuna indicación.

ANTONIA HERRERO Y GUILLERMO DE MANCHA PROTAGONISTAS DE "LOBO DE MAR" LA NUEVA Y ORIGINAL COMEDIA QUE NOS PRESENTA LA HORA "MAJESTIC"

Se aproxima un grato acontecimiento para los miles de radioescuchas de la Hora «Majestic». Don Pepe Giralt, caballeroso y fiel cumplidor de sus promesas, nos ha dado la noticia de haber sido terminada la nueva y original comedia titulada «Lobo de Mar», que, escrita especialmente para radio, será el principal atractivo de la Hora «Majestic» del miércoles venidero.

«Lobo de Mar», cuyo asunto, pleno de interés, de cuadros emotivos, de sugestivas situaciones, ha sido desarrollado habilmente, con inteligencia, previendo los detalles que puedan darle mayor realismo y amenidad, constituirá, sin duda alguna, un nuevo y resonante éxito para la Hora «Majestic», y su director, J. M. D-Oliva, del que nos ocuparemos el próximo domingo.

Los papeles principales han sido confiados a la eminente actriz Antonia Herrera, y al meritísimo actor Guillermo de Mancha, ambos pertenecientes al Principal de la Comedia, donde libran brillantísima temporada. Otros valiosos elementos, completarán los personajes de la obra.

Comenzará la Hora «Majestic», a las ocho y media, finalizando, a las nueve y media. Terminada la primera parte, que será cubierta con la comedia, será presentado un niño precoz; Pepito Guiu Llerena, de siete años de edad, quien ejecutará al piano «Capricho de Género Español de Nogues y la Rapsodia Húngara No .2, de Listz. Después, le seguirá la Orquesta «Majestic».

Un gran programa, en todos los aspectos.

ANTONIO HERRERA

B. GARDNER

NOMBRADO AHORA GERENTE DEL DEPTO. INTERNACIONAL DE LA RCA-VICTOR COMPANY

Ha sido anunciado el nombramiento del señor B. Gardner, Presidente de la Compañía Víctor del Canadá, como Gerente de la División Internacional de la RCA-Víctor Co., recientemente creada. Como Gerente de la División Internacional, el señor Gardner tendrá a su cargo todos los negocios en el extranjero RCA VICTOR Co. y sus compañías subsidiarias. Al mismo tiempo continua como Presidente de la Compañía Canadiense.

El señor Gardner entró a formar parte de la Compañía Víctor del Canadá en 1920 como Director y Tesorero. Desde entonces y hasta 1927, en colaboración con el señor Edgar M. Berliner, ha sido el Director activo e inteligente de esa compañía El ha tenido a su cargo la organización de una Compañía subsidiaria en el Japón. En los dos y medio años que el señor Gardner ha estado por el Lejano Oriente, ha supervisado la construcción de una de las más modernas plantas de manufactura de fonógrafos que existe en el mundo. No solo estableció magníficos sistemas y facilidades para la grabación de discos y lugares apropiados para la fabricación, sinó también un sistema de Distribución de Mercancías con un éxito sin paralelo.

La Compañía Japonesa es actualmente una de las compañías subsidiarias más prósperas de la RCA-Víctor Co. También organizó el señor Gardner en China un cuerpo de vendedores que hizo posible más tarde la organización de una nueva compañía en ese territorio. Nuevamente en 1930 el señor Bardner de la Presidencia de la Compañía Canadiense cuya posición montiene, además de su nuevo nombramiento.

De la capacidad del señor Gardner se desprende que la División Internacional de la RCA-Víctor Co., marchara con éxito lisonjero.

Periodistas, trasmisores artistas, festejan el final de un duelo en franco ambiente de camaderia.

¿CUANTOS EMISORES POSEE EL CANADA?

De una información procedente del Gobierno canadiense se colige que este Estado posee 79 transmisores en estado de función.

OVIDIO FERNANDEZ

Uno de nuestros más populares anunciadores. Este joven que actúa en la CMBC de El Progreso Cubano se distingue por su clara dicción y naturalidad entre nuestros «speakers»

ANECDOTA

(Por CHARRUA)

LAS ONDAS QU SE ESTIRAN

En una oportunidad se resolvió instalar una estación del tipo militar en una localidad próxima al mar, con el fin, según se decía, de que ayudara a una estación principal a recibir el tráfico de los buques para ser retransmitido a la Central.

Antes de enviar el equipo transmisor a su destino se le sintonizó para ondas de 400, 600 y 1200 metros. Las cosas no se dispusieron bien y resultó que la estación auxiliar llamaba a la principal sin ser escuchada, a pesar de que aquélla comunicaba con otras.

Alguien observó al jefe de estación que posiblemente no se hubieran hecho bien las sintonías de las ondas.

—Es posible, contestó el jefe. A lo mejor con la humedad se estiran y llegan más eljos. De inmediato por telégrafo alámbrico ordenó al encargado de la estación principal que pusiera la onda en 400 metros haciendo llamadas en esa onda para ver si llegaba a esa estación en los 600.

Manuel A. Ramos

Rumbo a Santiago de Cuba, embarcó el jueves último en uno de los aviones de la Compañía Nacional Cubana de Aviación Curtis, nuestro estimado amigo el señor Manuel A. Ramos, activo Gerente de La Casa Grande, quien, en compañía del doctor José de Alvaré, abogado de la firma Angones y Cía., resolverá en la provincia oriental importantes asuntos de negocios.

El señor Ramos aprovechará su viaje a Santiago de Cuba para organizar la venta de los aparatos de radio «Crosley» y los tubos «De Forest», representaciones que acaba de obtener La Casa Grande.

Mañana, lunes, por la misma via, llegarán a la Habana tan apreciables viajeros.

Un modelo para cada gusto - COLONIAL Radio - Un modelo para cada presupuesto -

La Casa de La Mejor Musica del Mundo

Neptuno 182 - Tel. U-5017

UN RADIO por $2.50

MONEDA AMERICANA

"HANDY RADIO"

La maravilla de la época.
Modelo B & C. 1931.
Equipo completo.

El radio de bolsillo para todas las fortunas. No necesita antena especial, bulbos, baterías, etc. Conectable al socket de la luz, al tambor de la cama, al teléfono, automóviles, tuberias etc. etc., Recepta estaciones locales y onda corta a más de 1000 millas de distancia.

La profecia del Mago de la Electricidad STEINMETZ hecha hace quince años es ahora una realidad «EL AÑO DE 1931 EN TODOS LOS HOGARES, RICOS Y POBRES PODRAN ESCUCHAR A LOS MAS FAMOSOS CANTANTES; MUSICOS, CONFERENCISTAS, ETC. POR UNA PEQUEÑA INVERSION».

Remita check bancario, o giro postal, por $2.50 Dolares. (importe del aparato y transporte hasta su domicilio). No aceptamos timbres postales.

Las remisiones de fondos se harán al Distribuidor Exclusivo para la América Latina Sr. F. MONTES DE OCA.

OFICINAS GENERALES

Motolinia 33. MEXICO, D. F. Apartado Postal 2686. Tel. Eric 2-29-81

Solicitamos Distribuidores para la República de Cuba.

LA W. L. W. DE LA CROSLEY DEDICARA ESTA NOCHE A CUBA UN MAGNIFICO CONCIERTO

Otra cortesía que mucho debemos agradecer, la dispensará esta noche al pueblo cubano, la poderosa emisora «WLW», propiedad de la Crosley Radio Corporation, de Cincinnati, Ohio, dedicando a Cuba un magnífico concierto, con motivo de la «Resolución Conjunta» entre esta República y los Estados Unidos, en relación con nuestra independencia.

Se ha combinado para esta audición un excelente programa, pleno de números interesantísimos, de ambiente cubano, interpretados por valiosos elementos artísticos.

Además, el Cónsul de Cuba en Cincinnati, señor Garrido, leerá un magistral discurso original del Senador Alberto Barreras, quien lo ha escrito especialmente para este acto.

A las nueve y media comenzará este programa con el Himno Nacional Americano, seguido del Himno Cubano, ejecutados por la Orquesta de de Conciertos, «Crosley», bajo la dirección del maestro William C. Stoess.

Octavio Bermúdez, el popular anunciador de «Los Amigos», actuará como anunciador durante esta audición, cuyo interés para los cubanos, debe ser enorme, ya que, se debe a una empresa extranjera: The Crosley Radio Corporation, formidable entidad que fabrica los Radio Crosley, representados en Cuba por los señores Angones y Cía., o lo que es lo misma, La Casa Grande.

La «Crosley» que entra de lleno, por decirlo así en el mercado cubano, por medio de La Casa Grande, inicia sus actividades en una forma tan gentil que constituye, de por sí, grato motivo de simpatía hacia dicha Compañía y sus distribuidores.

HIS MASTER'S VOICE
REG. U.S. PAT. OFF.

¡SENSACIONAL!
¡SORPRENDENTE!
¡MARAVILLOSO!

LA VICTOR PRESENTA UN NUEVO RADIO SUPERHETERODINO DE 8 RADIOTRONES, MODELO "SUPERETTE" $100

Es un tipo de consola para poner sobre mesas, mostradores, etc.-El instrumento ideal para que en cada hogar y en cada establecimiento haya un Radio Víctor.-

¡UNA NUEVA ERA EN EL NEGOCIO VICTOR!

Principales características de este nuevo radio.-

EL SIN RIVAL CIRCUITO SUPERHETERODINO.-
NUEVA BOCINA DINAMICA RCA - VICTOR.-
CONTROL MODULADOR DE TONO.-
GABINETE ATRACTIVO (19" X 14" X 10").-
CIRCUITO DE OCHO RADIOTRONES EMPLEANDO EL NUEVO RADIOTRON DE REJILLA BLINDADA RCA - 235.-

PRECIO INCITADOR

De Venta al Contado y a Plazos en las Siguientes

AGENCIAS VICTOR

CIA. CUBANA DE FONOGRAFOS	O'Reilly 89	Tel. A-3128
EL PROGRESO CUBANO	Monte 139	Tel. A-1959
LA CASA DE LA MUSICA	Belascoain 22	Tel. U-5458
VDA. DE CARRERAS Y CIA.	Prado 115	Tel. A-3462
BERNARDO BARRIE	O'Reilly 57	Tel. A-3262
MANUEL Y GUILLERMO SALAS	San Rafael 14	Tel. A-4368
LA NEW YORK	Real 182, Marianao	Tel. FO-7152

DISTRIBUIDORES PARA CUBA:

VIUDA DE HUMARA Y LASTRA, S. EN C.

RICLA (MURALLA), 83 Y 85. TELEFONOS: A-[illegible] y M-9073.

Disfrute más aún de su radio

. . . ponga nuevos Radiotrons en su receptor

¿Chilla, zumba y cruje su radio? ¿Está pobre su volumen . . . su tono, áspero? Déle una oportunidad de que le ofrezca sus mejores resultados. Pruebe un nuevo juego de Radiotrons RCA . . . óigalo entonces, y *goce* la diferencia. Los Radiotrons RCA darán nueva vida a su receptor. Pero recuerde que *no* todos los tubos son Radiotrons RCA. Busque y exija la famosa marca RCA . . . ¡y goce de la melodiosa belleza tonal de su radio!

¡Ojo a los tubos gastados!

¡Un solo tubo gastado en un receptor cuyos demás tubos son nuevos, causará ruidos, estallidos y mal tono! Además, para hacer trabajar al tubo gastado—quema usted los tubos buenos.

DISTRIBUIDORES

Westinghouse Electric International Co., Apartado No. 2289, Habana.
General Electric Company of Cuba, Apartado No. 1682, Habana.
Viuda de Humara y Lastra, Ricla Nos. 83 y 85. Habana.

RADIOTRONS RCA

EL CORAZON DE SU RECEPTOR

CROSLEY
CROSLEY
CROSLEY
CROSLEY
CROSLEY

muy pronto...

El receptor de RADIO de la época:

El Crosley de 1931.

El mejor tono en radio

LA CASA GRANDE, inaugurará en fecha próxima, su Departamento de Radio, como Agentes Exclusivos y Distribuidores para Cuba del Radio CROSLEY.

Espere . . . oiga primero un CROSLEY

W. L. W.

The Crosley Radio Corp.
Cincinnati - ohio.

Cuna del CROSLEY, trasmitirá esta noche de 9-30 a 10 un programa especial, dedicado a

Cuba.

Vea la información de este magno Concierto en esta misma plana.

La Casa Grande

M.E.C.D. 2016

MENOS CONSUMO Y MAS PUREZA DE TONO

Para cualquier receptor de radio, no importa la marca que sea.

Philips S.E.T.
Amargura 34
M-2560

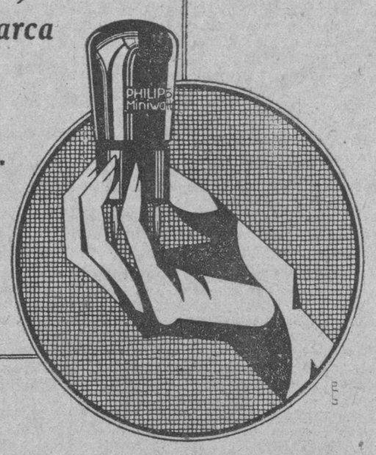

PHILIPS
MINIWATT

CONCURSO DE ANUNCIADORES EN ITALIA

SE UTILIZARAN, TAMBIEN, VOCES MASCULINAS

Con la próxima inauguración de dos nuevas emisoras en Palermo y Trieste, la Compañía Italiana de Radiodifusión E. I. A. R., ha decidido organizar un concurso para seleccionar ocho nuevos anunciadores.

Italia hasta la fecha ha utilizado solamente voces femeninas que le ha valido muchos elogios a través de todos los continentes, pero que se ha decidido a recurrir a la voz masculina a causa de la dificultad que se le presenta, de encontrar la que reune todos los requisitos, que son: voz radiogénita, conocimiento perfecto de los idiomas, cultura general y una pronunciación sin acento de dialecto de ninguna clase. El año pasado en un concurso donde se presentaron más de doscientos concursantes, solo pudieron elegir una, que es la actual anunciadora de la estación de Turín.

INAUGURADA LA NUEVA EMISORA DE LA WEAF DE NUEVA YORK EL LUNES ULTIMO

La nueva planta trasmisora WEAF cuya construcción se comenzó el verano anterior, se acaba de ser terminada y puesta en servicio permanente el lunes 13 del actual.

Este nuevo equipo que representa un costo de trescientos mil pesos propiedad de la National Broadcasting Company está instalado en Bellmore, L. I.

Durante muchas semanas de ensayos y pruebas experimentales ha demostrado su eficiencia, según afirman los ingenieros de la NBC, que hicieron la instalación de la misma bajo la dirección de Mr. O. P. Hanson, jefe de los ingenieros y operadores de esta planta.

La WEAF en la actualidad está considerada como la emisora más moderna y eficiente de la América. Entre las muchas ventajas que ofrece, puede contarse un cien por cien de modulación multiplicando así su efectividad sin recurrir al aumento de potencia. Su presentación es artísticamente inmejorable.

Esta emisora continúa trasmitiendo con su máxima potencia, 50.000 wats; pero con un cincuenta por ciento de aumento en la modulación con relación al equipo anterior.

La nueva emisora es un equipo RCA considerado como el más moderno y además, con algunas innovaciones efectuadas por los ingenieros de la NBC. Posee control de cristal para mantener la onda crítica y dos Radiotrons de 100 kilowatts, nuevos tubos de «hig power» de cinco pies de alto, con un consumo de treinta galones de agua por minuto para su enfriamiento.

LO QUE UD. BUSCABA

Un Taller de Reparaciones de Radios montado a la moderna y servido por un Ingeniero experto en todos los circuitos. Si su radio no funciona correctamente llame por el teléfono A-3262 y recibirá un servicio rápido,, eficiente y económico.

BARRIE, O'REILLY 57.- HABANA

TRASMISIONES PARA HOY

ESTACION CMW

588 Kc. 510 M.)

12.30 p. m.: Programa «La Ideal».
1.30 p. m.: Programa «El Crédito» por Corman y su orquesta.
2.30 p. m.: Trasmisión de los juegos de las Grandes Ligas.

ESTACION CMC

(845 Kc. 354 M.)

De 7.30 a 8 p. m.: Hora dedicada al niño a cargo del doctor Garcia Galán.

De 8 a 10 p. m.: Programa a cargo de la Orquesta «Los Caciques», que dirige Ciro Llerena, alternando con el Cuarteto Floro Zorrilla.

A las 9 p. m.: Hora por el Observatorio Nacional.

De 10 a 11 p. m.: Bailables.

ESTACION CMCA

(1225 Kc. 244.7 M.)

3 p. m.: Música variada.
4 p. m.: Matinée bailable por la Orquesta Tata Pereira y Sexteto Habanero.
5.30 p. m.: Hora Hollywood, Temas Musicales, Anécdotas y Argumentos de películas.
9 p. m.: Hora Radio Cataluña, con el siguiente programa:
1.—Per tu Ploro.
2.—El Saltiro de la Cardina.
3.—L'Alba la troba del Grallaire.
4.—Cel Rogent Sardanas.
5.—La Mort del Escola, por el Orfeo Catalá de Barcelona.
6.—Mariagneta, Virolay, a l'ombra del Lladoner, cantado por Emilio Vendrell.
7.—Moment Musical, el Signe, violoncelo por Pau Casals.
8.—El Manxaire, recitado por la señorita Paquita Burgay.
9.—Les Peripecies d' en Tofol, episodio cómico-trágico por Ernesto Arnal, Pedro Boquet, Conchita Durán y Carmen Font.
10.—Noticias de Cataluña.
10 p. m.: Bailables.
11 p. m.: Buenas noches.

ESTACION CMBC

965 Kc. 310.7M.)

De 5 a 5.30 p. m.: Programa de música selecta.
De 5.30 a 6 p. m.: Programa de música criolla.
De 6 a 7 p. m.: Programa a cargo del Jazz Band Quintana.
De 7 a 8 p. m.: Programa de música española.
De 8 a 9 p. m.: Hora Elíxir Drosel. Programa a cargo del Trío España.
De 9 a 10 p. m.: Hora Radio Victor. Programa a cargo del Trío Yoyo; en los intermedios cantará el tenor Hernández Cabrera, los últimos tangos y canciones.
De 10 a 10.30 p. m.: Programa de música popular.

ESTACION CMCQ

1150Kc. 260M.)

7 p. m.: Programa dedicado a la niñez y noticias de Méjico.
De 8 a 10.30 p. m.: Programa bailable con la orquesta de Julián Fiallo y el cantante señor Lolo de Armenteros.
10.30 a 11 p. m.: Programa Don Porfirio. Humorismos, recitaciones y música variada.

ESTACION CMBZ

1010 Kc. 296 M.)

A las 9 a. m.: Hora Radio Social y Teatral. Selecto programa de música variada. Noticias sociales y teatrales.
A las 11 a. m.: Programa a cargo de la profesora Mme. M. Brunzweiger con sus alumnos, que interpretarán la música. De Chopin, Schubert, Schuman y Beethoven.
A las 6 p. m.: Hora El Mundo-Salas.
Música variada, noticias mundiales y de sports.

WEAF

660 Kc.—454 m.

(Llave de la Cadena Roja de la «NBC, New York)

7.30 p.m. Concierto «RCA» Victor», destacándose como figura principal el famoso violinista René Chemet, con la cooperación de la orquesta que dirige Nathaniel Shilkret.
8.00 p.m. Maurice Chevalier y la orquesta de Rubinoff.
9.00 p.m. Conferencia desde Washington.
9.15 p.m. Programa Atwater Kent por Cuarteto y Orquesta.
9.45 p.m. Melodrama con música adaptada.
10.45 Programa semireligioso.
11.15 p.m. Muriel y Vee, duo vocal e instrumental.
11.30 p.m. Concierto a cargo de los siguientes artistas: Anita Lowell, soprano; Elena Darova, contralto; Leonid Pavloff, Basil Soustroeff, tenores; Michael Bataeff, bajo; Nicholas Antonoff, barítono; Milan Smolen, pianista; Alexander Apostoloff, bajo; Nicholas Vasilieff, tenor y director.

Programa:
1. The Lord-s Prayer.
2. O Gladstone Light, Kastalsky.
3. Melodies from Ukrania, Davidovsky. (Coro).
4. All is Quiet. Bajo solo, Michael Bataeff y coro.
5. Valse Impromptu, Aleneff. Piano solo, Milan Smolen.
6. Serenade of «Don Juan», Napravnik. Tenor sololo, Nicholas Vasilieff.
7. In the Village. (Coro(.
8. Forget Your Troubles. (Coro).

WLW

700 Kc.—428 m.

(De la Crosley Radio Corporation, Cincinnati, Ohio).

7.15 p.m. Concierto «Crosley». Ruth Kesileh, soprano alemana, y la orquesta, bajo la dirección de William Stoess.
8.00 p.m. (Desde New York).
9.15 p.m. Orquesta.
9.30 p.m. Programa dedicado a Cuba.
10.00 p.m. Seger Ellis, barítono.
10.15 p.m. (Desde New York).
11.30 p.m. Actos de Voudeville y Orquesta.
12.00 p.m. Revista «Crosley».

El Conjunto Artístico "Rivera Baz" en el Concierto del "Diario"

LOLO C. DE RIVERA
Celebrada soprano que tomara parte en el concierto del jueves próximo, que ofrece el DIARIO, desde la emisora C. M. W.

Muy atractivo es, sin duda, el programa combinado por el DIARIO DE LA MARINA para su próxima audición, el jueves venidero, desde la emisora «C. M.W.» Este programa ha sido confiado al notable conjunto artísctico «Rivera Baz», que dirige el maestro y compositor de igual nombre.

A continuación insertamos los detalles del programa:

«Malevaje», Tango argentino. L. Gutiérrez. barítono Sr. José García.

«Sí», Danza mexicana. M. Rivera Baz. Tenor: Sr. Conrado Ascunse.

«Besos», Canción. M. Rivera Baz. Soprano: Sra. Loló C. de Rivera.

«El Venadito», canción mexicana a dos voces. M. Rivera Baz. Señora C. de Rivera y Sr. Ascunse.

«Rapsodia Mexicana». Piano solo, por su autor. Sr. Rivera Baz.

«Canta Sevillana». Canción. R. Dario. Sr. García.

«¿Dónde estará mi estrella?». Estreno. Criolla. M. Rivera Baz. Por la señora C. de Rivera.

«Yo te he querido». Canción cubana. Sr. Ascunse.

«En mi Rancho Bonito». Canción mexicana por el Maestro Rivera Baz. Tres voces. Por la señora C. de Rivera y señores Ascunse y García.

LA CUESTION DE HONOR, ENIRE DON GALAOR DE "BOHEMIA", Y PIÑEIRO DE "LA SEMANA", TERMINADA CON UNA FIESTA ALEGRE Y SIMPATICA

Se nos había invitado el jueves último a un duelo entre dos estimados compañeros: Don Galaor, redactor de «Bohemia» y Rafael Piñero, de «La Semana». Lugar elegido para la celebración: los salones del Cabaret Tokyo. Juez de Campo: la meritísima cantante Hortensia Coalla. Padrinos: Roqueñi y Arango, de «El Mundo» y «La Política Cómica» en representación de Piñeiro y por parte de Don Galajo. Hora: 1 p. m.

Concertado todos los detalles, llegó el momento del desafío. Cuando llegamos al salón, observamos una amplia mesa artísticamente adornada con preciosas «corbeilles» de flores. En el centro, un reluciente micrófono con las iniciales «C. M. X.»

Los invitados empezaron a llegar. Se comentaba acerca del encuentro. Transcurrió media hora, seguia la espera. Las miradas convergian hacia la mesa mas que hacia los combatientes. ¿Que iba a suceder?. De pronto, la voz del anunciador de la C. M. X. retumbó por una bocina, anunciando el comienzo del acto. Don Pancho Lavín, propietario de la emisora y del «duelo», inicia su «speach» y presenta a los combatientes, quienes se sitúan frente al micrófono. Don Galaor, mesurado, deja oir su voz firme y lenta; Piñeiro, convencido de su triunfo, sonríe y habla del arroz con pollo...

Después, siguen las presentaciones de los cronistas de Radio: Roqueñi De Rosa y el que suscribe. Saludos en tono de broma. De Rosa se excusa de almorzar, porque está a dieta. Empieza el dueño. Los contricantes, se miran, y reciben una espada de hoja de lata. ¡Alerta!—dice el Juez, y se le dobla la hoja a Don Galaor, y también a la cuestión personal. Surge la alegría. ¡Vivas a Lavín y los duelistas! El entremés está servido, y un torrente de chistes y ocurrencias más o menos oportunas y salpicadas de intención, salen por el micrófono como un reflejo de aquel acto, que pudieron seguir desde sus hogares, los radio escuchas, aunque, desde luego, se privaron de lo mejor, el almuerzo del Ariete.

Después, durante los postres, hubo una parte artística muy simpática Cantó Hortensia Coalla, como ella sabe hacerlo. Esclavo Soy, de Grenet, y Aquellos Ojos Verdes le siguió

el «divo» de los salones Emilio Medrano, con los mismos números, finalizando Aquellos Ojos Verdes, a «duo» improvisado....

A la hora de los brindis, todos los concurrentes, cuyos nombres insertamos a continuación, querían provocar incontables «cuestiones de honor» de esa índole. Lavín, generoso y contento, sonreía.... y anunció que estaría dispuesto a patrocinar otro «encuentro». ¡Claro!, recibió una ovación, espontánea, entusiasta!

Lavín, aparte de un gran trasmisor es un hombre, generoso, que bien merece los vivas que se le tributaron.

He aquí la lista de los asistentes:

En primer término la excelente soprano Hortensia Coalla. Continuaremos con Don Galaor, de Bohemia; Manolo Salas, Francisco Lavín, Rodríguez Sigler, Arango, de La Policía Cómica; Adolfo Roqueñi, de El Mundo; Arturo de Rosa, de Heraldo de Cuba; Lavín Jr., Rafael Piñeiro, de La Semana; señor Sordo, Emilio Medrano, A. Giró y señora, Modesto Alvarez.

La orquesta «Los Bohemios» amenizó la fiesta interpretando modernos bailes.

FRANCIA Y LA ONDA CORTA

Algunas naciones europeas tienen establecida una emisora de ondas cortas para sus comunicaciones con las colonias. Ahora le toca el turno a Francia. En Pontoise se ha erigido una estación emisora de ondas cortas destinada especialmente a las comunicaciones con las colonias. La estación está ya casi terminada y las emisiones de ensayo comenzarán de un momento a otro.

Esto constituye un aliciente más para los aficionados a la Onda Corta de nuestra República, pues es de suponer que sus emisiones llegarán a Cuba con toda claridad.

Radiola 82

Superheterodina con Screen-Grid y Control de tono

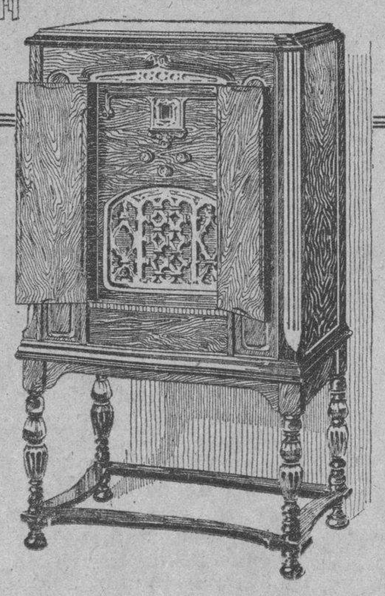

Esta sensacional radiola RCA es 3 veces más eficaz en recibir *una* estación a la vez—sin interferencia de las demás estaciones. Es 4 veces más sensitiva para recibir estaciones *lejanas*. ¡Su reproducción es tan perfecta que fácilmente creería Vd. a los artistas en la misma habitación!

La Radiola RCA Superheterodina no tiene rival, pues es producto de la organización de radio más importante del mundo, y universalmente conocida por la calidad sin igual de sus productos. ¡Pida al comerciante en Radiolas que le haga una demostración de este sorprendente instrumento hoy!

$275.00
con Radiotrons
Distribuidores:
Westinghouse

De Venta por

DOMINGO FERNANDEZ
Monte 139. — Teléf. A-1959

BERNARDO BARRIE
O'Reilly No. 57. — Teléf. A-3262.

CIA. CUBANA DE FONOGRAFOS
O'Reilly 89. — Teléf. A-3128

L. SOSA y CIA.
Obrapía 67. — Teléf. A-2832.

MONTENEGRO y CIA.
Compostela No. 69. — Teléf. 6159

CASA CASTILLO
Obrapía No. 95. — Teléf. A-7088

VDA. DE CARRERAS y CIA.
Prado No. 115. — Teléf. A-3462

LA CASA DE LA MUSICA
Belascoaín No. 22. — Teléf. U-5458

CASA DELAPORTE
O'Reilly 85. — Teléf. A-3126.

JOSE DE LA CONCEPCION
San Francisco 15. — Teléf. U-3150

RADIOLA RCA
SUPERHETERODINA DE REJILLA BLINDADA

M.E.C.D. 2016

BURLA BURLANDO

PAQUETES POSTALES

LA Administración de Correos me mandó una tarjeta en la que me avisa que pasase a recoger un bulto postal, certificado, y como no tengo a mi disposición ningún criado ni dependiente, allá me fui en persona a recoger el encargo.

Como ignoraba los requisitos que había que llenar, me presenté en la oficina confiado en que no había más que llegar y besar el santo, pero ya en la ventanilla un joven empleado me dijo que tenía que identificar mi persona.

—Supongo, amable joven, que mi nombre no le será del todo desconocido, le dije un tanto sorprendido y amoscado.

—Es la primera vez que lo oigo, me contestó volviendo la espalda.

¡Dios mío!... He aquí que al cabo de treinta años de estar saliendo mi nombre y hasta mi retrato en los periódicos, aún hay en esta localidad quien exige que me «identifique»... Eso de seguro que no le pasaría ni a **Chocolate** ni a **Babe Ruth**... Tomen nota los jóvenes escritores que se quejan de no ser conocidos a pesar de haber salido impreso su nombre tres o cuatro veces en los periódicos...

Doy por perdida la mañana, y vuelvo a la siguiente pertrechado hasta de la fe de bautismo. Después de lanzarme algunas miradas escrutadoras, al fin, el joven de la ventanilla da por reconocida mi personalidad.

Ahora a esperar el turno. Tengo por delante unas ochenta o cien personas amontonadas en un local o pasadizo estrecho y obscuro. No hay donde sentarse ni siquiera donde arrimarse. La atmósfera es irrespirable debido al calor, al humo de los cigarros y a los ingratos efluvios de los cuerpos sudorosos... Hay quien padece de los riñones y se dobla y retuerce buscando alivio; hay quien padece de los callos y se pone ya sobre un pie ya sobre otro como las grullas; hay, en fin, personas de edad, como yo, que de buena gana se sentarían en el suelo, pero tampoco hay espacio...

Los empleados van y vienen, se revuelven y se agitan en medio de una baraunda de cajas, lios, fardos y paquetes. Hay que reconocer que también sudan y que hacen lo que pueden. Hasta se entretienen en bromear y decir algunos chistes sin duda para que el público tenga por más llevadera su situación.

Un empleado pronuncia mi nombre en alta voz. Creo que me llaman para entregarme el paquete, me adelantó a través de la masa humana, a fuerza de codos... ¡Todavía!... Me han llamado para saber si estoy presente... Otra media hora de espera... Al fin, aparece el bulto, pero al echarle mano me contienen... Hay que abrirlo... Son unos libros inofensivos... Los libros no pagan derechos, por consiguiente, venga el paquete.

—No se apure, amigo—me dice el «vista», un joven rubio y risueño, aquí siempre hay que pagar algo.

En efecto, el hombre «llena» tres o cuatro papeles impresos. Son recibos, liquidaciones, certificados... ¡Qué sé yo!... Total, 23 centavos... Vale mucho más el tiempo, el trabajo, el papel que este muchacho ha invertido en la operación.

—¿Qué hago ahora?

—Firme aquí y luego vaya a la Caja.

—¿Y el paquete?

—Ya se lo entregarán por aquella ventanilla.

Voy a la Caja donde me encuentro con otra masa de público no menos densa. Hay que aguantar otra vez.

—¿Pero por qué no cobran?

—No han llegado todavía las liquidaciones... Están detenidas allí...

Así era... El jefe tenía que poner su firma en una montaña de liquidaciones, mas en el preciso instante de comenzar su tarea se le presentó una visita... Es un caballero sin duda de alta significación, porque el jefe no tiene ojos ni oídos más que para él... Yo no culpo estas visitas intempestivas a los funcionarios públicos sino a los que las hacen en horas de oficina.

Al fin termina la visita... Todo termina en este mundo, hasta las visitas impertinentes... Llegan los papeles... Pago; no, primero tengo que echar otra firma: ya van dos. Acudo a la ventanilla donde me han de entregar definitivamente el negro paquete; me piden otra firma; ya van tres. ¡Recristo, ni que se tratara de entregarme el Capitolio!... Todavía antes de tomar posesión definitiva del condenado paquete tuve que presentarlo en una mesa donde un empleado le puso un sello de tinta azul...

Todas estas fatigas y dos horas largas me costó la captura de un paquete cuyo valor era insignificante, por lo que al llegar a mi casa, cansado, sudoroso y maltrecho, hice el firme propósito de dirigir una circular a todos mis corresponsales, amigos y conocidos, suplicándoles que no me manden más paquetes certificados... No iré a recogerlos, aunque sepa que vienen llenos de onzas peluconas! Pero como, en el fondo no soy amigo de medidas radicales me parece que será mejor exponer ante «quien corresponda», las siguientes reflexiones:

Primera: que se lija un local más amplio y apropiado para comodidad del público y de los mismos empleados. Pudiera servir el edificio que fué de la Cámara de Representantes que ahora está desocupado.

Segunda: que se prolonguen las horas de despacho, que en la actualidad son de 7 a 12 1/2. El trajín que allí se nota es inmenso y es materialmente imposible que se pueda realizar en tan breve espacio de tiempo... Con tres o cuatro horas más de trabajo podría ahorrarse al respetable público las muchas horas que aquí se pierden.

M. Alvarez Marrón.

TENTATIVA DE ROBO

Eugenio Vigo Castro, dueño y vecino de la carbonería sita en Dolores y Lawton, dió cuenta a la policía que durante la madrugada, sintió un ruido y al levantarse notó que un balaustre de la ventana estaba violentado, sin que le faltara objeto alguno.

El Círculo...

(Continuación de la PRIMERA)

cesa moderna, habiendo sido, cuatro siglos después de muerto, uno de los iniciadores del Romanticismo francés.

Terminada su lectura, Maudet escuchó unánimes aplausos y congratulaciones.

Volvió entonces a ocupar la mesa el doctor de la Torre, quien dijo breves palabras del conferenciante e hizo la presentación de Langston Hughes, famoso poeta negro norteamericano que está pasando una temporada en este país. «Es sólo el espíritu que puede viajar tales distancias de tiempo y espacio, para recrearse en una misma tarde con Villon y con Hughes», dijo el doctor de la Torre.

—Como no hablo bien francés, me ayudaré con el español—dijo en francés Langston Hughes.— Mis poemas son de negros, como yo. Soy negro y deseo cantar la historia de mi raza, el pasado y también el presente. Igual que hace el poeta cubano Guillén con sus «Motivos de son», me gusta escribir poemas con el ritmo del jazz y de los «blues». La poesía folklórica norteamericana es de dos clases: los «spirituals» y los «blues». Los «spirituals» son cantos religiosos de los campesinos: los «blues»—que tienen influencia de los indios—son canciones de los negros pobres, que trabajan duramente, y sufren. De poemas «spirituals» no tengo traducido ninguno al francés ni al español; pero tengo «blues». Voy a leerles «Soy negro», en inglés, y luego el doctor de la Torre os lo leerá en francés.

Lo lee y obtiene aplausos; pero la concurrencia lo comprende mejor en francés y aplaude más ardorosamente.

—Yo deseo siempre poner el ambiente de América—continúa Hughes—, por que los negros también somos parte del Nuevo Mundo, al cual vinimos como esclavos y en donde nos han tratado muy duro. Ya somos libres, ahora—hasta cierto punto—porque nos es muy difícil encontrar trabajo honroso, y hay lugares en donde no se nos acepta para trabajar, ni se nos deja entrar en los restaurants ni en los teatros. A veces estamos muy cansados de vivir, muy entristecidos por tantas humillaciones...

El poeta tiene bella faz; habla despacio el castellano, con voz baritonal, suave y triste. Sonríe continuamente. Se ha ganado la simpatía de la concurrencia con sólo ponerse de pie.

Ahora recita otro poema, en que habla de lo frío que es el Norte, y de lo mal que allí viven los negros pobres. Luego el doctor de la Torre lee la misma composición traducida al francés por Andres Maurois y publicada en la revista parisina «Candide», que termina así:

«... y la noche viene, tiernamente,
negra, como yo».

Luego leyó «El miedo», corto casi como un khai-khai japonés, con su correspondiente traducción al francés.

—Algunos de los «blues» no son tan tristes como éstas que acabo de decir—afirma Hughes—. Otros son risueños, o cómicos, porque se refieren generalmente a la pena de no tener dinero y a la pena de carecer de amor. Vean cómo es folklórico el metro: dos renglones largos—el mismo repetido—, y otro corto breve.

Y para terminar leyó un poema en que explica cómo los negros son también la América, traducido al francés, y traducido también al español dado a conocer por «Social» recientemente.

Cálidos aplausos recogió Langston Hughes. Algunas damas allí presentes fueron a estrechar su mano. El confesó estar encantado de Cuba y de los cubanos, que acojen al intelectual con hospitalidad exquisita sin preocuparse del color de su piel, ni del matiz de sus ideas.

Sobre una mesa tenía el doctor de la Torre preparada una colección de libros y revistas con obras de Hughes. Un tomo en prosa «Noth without laughter» nos llamó la atención primordialmente.

Entre la concurrencia anotamos los nombres de los siguientes artistas e intelectuales: Enrique Gay Calbó, Emilio Roig de Leuchsenring, Pablo Ortega, señoritas Pujol, doctores Zenón Zamora, Roberto Valdés Díaz, Serafín Falcón, Orosmán López y Juan José Sicre; Diego Bonilla, Ruy de Lugo Viña, Miguel Angel Cisneros, Miguel Angel Carbonell, Néstor Carbonell, Conrado Walterio Massaguer, Gustavo Godoy Leandro Robainas y otros más. Todos ellos han estado en Francia, conocen París, han vivido allí horas inolvidables y los reúne cualquier manifestación que evidencie el prolífico espíritu cultural de Lutecia...

EL SEMANARIO "LA SENTENCIA"

Volverá a publicarse bajo la direccion del Sr. Fonts

Para fines del presente mes, volverá a publicarse el Semanario «La Sentencia», bajo la dirección de su antiguo Jefe el señor Federico Fonts.

Dicho Semanario viene a decir verdades y a señalar los errores de los dirigentes de la política cubana.

En su primera plana aparecerá la Biografía del Comandante Clemente Acosta, como las razones que le asisten para censurar a los que no han sabido recompensar sus labores.

La parte técnica de dicho Semanario, estará a cargo del doctor Pedro Rodríguez Aranda.

CONFERENCIAS PATRIOTICAS EN LAS ESCUELAS PUBLICAS

Con objeto de reformar su reglamento se han reunido los miembros de la Agrupación Patriótica Unión Calixto García, en junta general extraordinaria, en la Asociación de Reporters. Se acordó por unanimidad crear la cuota de veinte centavos mensuales para todos los asociados y de treinta centavos mensuales para los miembros del Comité Ejecutivo.

A partir del próximo mes de mayo se comenzarán a dar conferencias patrióticas en las escuelas públicas y privadas de la ciudad de la Habana y sus alrededores y, al efecto, se nombró a los señores Enrique Trujillo Toro, Justo García Rayneri, Mario Bombalier, Francisco Sánchez Muñoz y Quintín Echevarría, asesorados por los señores José Seisdedos y Lorenzo Villar, para que se encarguen de su organización.

Dichas conferencias serán dadas en su mayoría por asociados que desee consumir un turno se deberá dirigir al señor Enrique Trujillo Toro, Refugio número 31 (altos) o a cualquiera de los señores comisionados.

Es altamente laudable el propósito de dicha Agrupación de dar conferencias sobre Cuba y sus héroes, en las escuelas.

En Mayo...

(Continuación de la PRIMERA)

tros abrigan la idea de celebrar las elecciones a más tardar en las dos primeras semanas de mayo. Dícese que se elegirán los miembros de una Asamblea Constituyente, a la manera que pensaba hacerlo Primo de Rivera, esto es, sin la elección de senadores, sino una Cámara Unica.

Según los planes la Cámara Unica redactaría la nueva Constitución y prepararía la transferencia del gobierno del presidente Niceto Alcalá Zamora a otro con carácter permanente.

Es de esperarse que a esas elecciones concurran los monárquicos, los socialistas, los republicanos, los comunistas, los separatistas y los agrarios. Los socialistas, que últimamente se aliaron a los republicanos para las elecciones municipales, probablemente darán la batalla a sus alfados en las elecciones generales. Los comunistas, como es natural, combatirán a todos los grupos restantes. Confíase por el Gobierno, sin embargo, en que los diputados republicanos, socialistas y comunistas constituirán mayoría dando al Rey Alfonso la respuesta que espera en París, pues se afirma que está dispuesto a aceptar el veredicto del pueblo.

Después que se haya completado este programa, comenzará la lucha entre republicanos, socialistas y comunistas por el poder.

Por el momento, se dice que el Gobierno se propone convertir en parques públicos, terrenos de juego y escuales, las grandes fincas del patrimonio real en Madrid y otras partes de España. La decisión del Gobierno nó significa la confiscación de la propiedad privada de la nobleza ni de los Grandes de España.

El Gobierno está estudiando la manera de evitar la exportación de capitales por parte de los miembros de la aristocracia española. La actitud que han adoptado aquellos, llevándose al extranjero el dinero y valores, no está justificada, dicen los miembros del Gobierno, a menos de que cambien de manera de pensar se ordenará a los bancos que abran cuentas aparte, confiadas a la custodia de fideicomisarios, prohibiéndose que salgan de España.

El ministro de Hacienda, Indalecio Prieto, dijo hoy que el gabinete estudiará el crédito establecido por el gobierno de Aznar en el extranjero para determinar si lo aprueba o lo rescinde. Hasta ahora no se ha hecho uso del mismo y se cree que no es necesario para mejorar el cambio de la peseta.

ADHESIONES AL SEPARATISTA MACIA

BARCELONA, abril 18. AP. El Cardenal Vidal y Barraquer, Arzobispo de Tarragona, el Obispo Irurita y otras personalidades católicas han visitado a Maciá para adherirse al nuevo régimen de Cataluña.

Maciá ha dispuesto que los niños que nacieron el 14 de abril último reciban un donativo de veinticinco pesetas en cartillas de ahorro.

Continúa la normalidad en Barcelona.

EL GENERAL MOLA NO HA SALIDO DE MADRID

MADRID, abril 18. AP. Se afirma que el general Mola, exdirector del Cuerpo de Seguridad, se halla en Madrid y que se propone presentarse en breve a las autoridades republicanas.

OFRECESE A OSORIO GALLARDO LA PRESIDENCIA DEL SUPREMO

MADRID, abril 18. AP. El Gobierno Provisional gestiona que el abogado don Angel Ossorio Gallardo acepte la presidenci adel Tribuneal Supremo.

Ossorio Gallardo es presidente del Colegio de Abogados de Madrid y defendió a Alcalá Zamora en el consejo de guerra en que se le juzgó como firmantes del manifiesto republicano.

EL GOBIERNO NO PERSEGUIRA A LAS ORDENES RELIGIOSAS

MADRID, abril 18. AP. El exdiputado socialista y ministro de Hacienda, Indalecio Prieto, ha declarado enfáticamente, que el Gobierno está muy lejos de perseguir a las Ordenes Religiosas, como lo ha demostrado con la cordial recepción de que fueron objeto los carmelitas que visitaron al Gobernador Civil, don Eduardo Gasset, para hacer un acto de acatamiento a la república.

Lerroux ha manifestado que la República ha sido reconocida por Checoeslovaquia, Yugoeslavia y otros países.

Ha sido nombrado Director General de Montes, don José Jiménez y Quintana, profesor de la Escuela de Montes.

S E M A N E R I A S

(Por GUSTAVO ROBREÑO)

MADRID-ALCALA-ZAMORA

¿Y por qué no he de echar yo también mi cuarto en espadas sobre la abdicación del Rey Alfonso y el advenimiento de la República española?

Claro es que no ha de ser para relacionarlo malévolamente con nuestros problemas políticos, como están haciendo muchos y, entre ellos, un cierto amigo mío, oposicionista **enragé** y veterano, por más señas, quien hablándome del caso, me decía irónicamente: «Confieso que hicimos mal los cubanos en lanzarnos a la guerra contra España el año 95: hubiéramos esperado un poco más y ahora tendríamos república».

No señor: lejos de mí semejantes reticencias, hablaré de la República española, no sólo porque ella constituye la actualidad, sino por que es algo que me atañe directamente, pues yo, queridos lectores, nací republicano español, aunque me esté mal el decirlo y sin que ello sea negar mi condición de cubano por nacimiento, pues es lo cierto que este, para mí, fausto suceso, ocurrió en la muy vueltabajera ciudad de Pinar del Río, durante aquella gloriosa, aunque fugaz república hispana, de la que participaron, naturalmente, las colonias y tuvo la inmensa suerte de cambiar de presidente cuatro veces en un año. Y ¡qué clase de Presidentes los turnantes!

Nada menos que Figueras, Pi Margall, Salmerón y Castelar.

¡Cuatro **buches**, como quien dice!

¡Lástima grande que aquel escogido grupo de superintelectuales fuese groseramente disuelto con «soldados de Pavía» que es, además, el nombre que le dan en España a las frituras de bacalao!

Confiemos en que esta segunda República no acabará en **fritanga**, como la anterior y, en tanto el nuevo Estado se organiza a la usanza de Cuba y Venezuela, según lo ha deseado Miguel Maura, unamos nuestro aplauso al coro de alabanzas que hoy canta el patriotismo del buen Rey, que ha optado por abdicar, antes que permanecer caretudamente en donde lo rechazan.

Hay quienes opinan que el Monarca debió reunir sus huestes y poner cerco a Zamora (Don Niceto) pero, ¿quién garantiza que en tal trance zamorano no hubiera surgido un nuevo Bellido Dolfos que, como al Rey Don Sancho, le asestara a Don Alfonso un golpe mortal por la espalda?

Porque traidores los ha habido en todo tiempo y los soldados Valdés florecen en todas las latitudes, aun cuando no todos tienen la suerte de llegar a la apoteosis.

¿Pero a qué viene todo esto?, preguntará, acaso, el lector, sorprendido ante la evocación de Sancho El Fuerte, para comentar un hecho actual.

Pues no viene a nada o casi nada: sino que, como antes dije, me es forzoso tocar la actualidad en esta sección semanal y no podía pasar por alto lo de la novísima república española, de esa que en su primera etapa amparó mi nacimiento, haciéndome, por tanto, más republicano que Viriato y que todos los hermanos Vázquez Bello, puesto que ellos vinieron al mundo en plena monarquía.

Por lo demás: nada tengo que decir de Alcalá ni de Zamora, salvo que hay en la primera unas magníficas almendras garapiñadas y en la región zamorana los mejores garbanzos de toda España: los de Fuentesaúco.

UN PARTE POLICIACO

La policía del puerto extrajo ante ayer de la bahía «el cadáver de un individuo como de 50 años, al parecer español, que no ha podido ser identificado».

Sería curioso averiguar por qué a la policía le ha parecido español ese cadáver sin identificar?

¿Se lo conocería en el acento?

SIGNOS MONETARIOS

El aviador Franco, apenas bajó el Rey de su trono, volvió a España, en donde lo han hecho jefe de la Aviación, que él sabrá colocar a gran altura.

Es una compensación monetaria: subió el **franco** y bajó el **rei**; pero lo peor del caso es que con el **rei** ha bajado considerablemente la peseta.

CAMBIO DE HORAS

Una de las primeras atenciones del gobierno republicano en Madrid, ha sido cambiar la hora de verano acordada por el anterior gobierno monárquico.

Y al sustituir aquélla por una hora mejor, el gabinete de Alcalá Zamora se propone constatar oficialmente que la monarquía se ha marchado enhoramala.

Después del Programa de Cordialidad la...

(Continuación de la PRIMERA)

REGISTRO DE PRESOS Y DETENIDOS

Artículo I.—Se crea en la Secretaría de Justicia un Registro General de «Detenidos y Presos» que estará a cargo del Sr. Director de Justicia y el cual deberá contener el nombre, apellidos y domicilios de todas las personas que fueren detenidas o se encontraren presas—por cualquier causa—en las cárceles civiles, prisiones militares o en cualquier establecimiento—público—o en algún lugar de la República.

Artículo II.—Este Registro será público y estará obligado el que lo lleve a mostrarlo a cualesquiera persona que lo solicite, desde las ocho de la mañana hasta las seis de la tarde, todos los días, sin que por la búsqueda se cobre emolumento alguno.

Artículo III.—El Registrador de «Detenidos y Presos» estará obligado a expedir las certificaciones positivas o negativas que se le pidieren dentro del término de Dos Horas.

FERIAS EN CIENFUEGOS

Artículo I.—Se autoriza la celebración, en la ciudad de Cienfuegos, de Ferias anuales de la industria y el Comercio, en las fechas que acuerde el Comité Oficial de las mismas, que por esta Ley se crea.

Artículo II.—El Comité Oficial de las Ferias de la Industria y el Comercio estará integrado por el Alcalde Municipal, el Presidente del Ayuntamiento, el de la Cámara de Comercio, el del Centro de la Propiedad y el del Club Rotario, y acordará cuanto se relacione con la organización y funcionamiento de las Ferias.

Artículo III.—Se concede un crédito de diez mil pesos, que se incluirá anualmente en los Presupuestos Generales de la Nación, para la distribución de premios entre los expositores, en la forma que acuerde el Comité.

UNA ESCUELA NORMAL

Artículo I.—Se crea la Escuela Normal para Maestros y Maestras en la ciudad de Cienfuegos, que estará a cargo del mismo profesorado que autoriza la Ley que establece esos organismos, disfrutando de iguales consignaciones y rigiéndose en cuanto a su administración y enseñanza por las disposiciones comunes a las demás.

Artículo II.—Se autoriza al Ejecutivo para invertir en la instalacion de esta Escuela igual cantidad que la que fué destinada a las de su género, tomándola de los fondos del Tesoro no afectos a otras obligaciones, o incluyéndola si no fuese posible en los próximos presupuestos. En igual forma se abonarán los gastos de personal y material.

AMNISTIA

Artículo I.—Se concede amnistía a los acusados, responsables o no, de los delitos de Rebelión, Sedición, Alteración del Orden Público, Infracción de la Ley de Explosivos, Atentados a la autoridad, sus agentes o funcionarios públicos, Desobediencia, Desacato, Injurias, Publicación clandestina cuyos hechos se hubieren realizado antes del día 6 de Abril del año 1931.

DE REFORMA TRIBUTARIA

Artículo Unico.—Quedan sin efecto, y por consiguiente suprimidos de la Ley de Reforma Tributaria, los incisos (1) y (3) de la «Tarifa Segunda», «Sobre intereses»—correspondiente al artículo tercero, capítulo sexto sobre: Impuesto General sobre utilidades», que se refieren el (1) al cinco por ciento de los intereses de valores que se perciban en Cuba, emitidos por naciones extranjeras y el (3) al cuatro por ciento de los dividendos de las acciones o de intereses de los bonos de las Compañías anónimas.

OTRA AMNISTIA

Artículo I.—Se concede amnistía a los delitos de falsedad en documento oficial o mercantil, malversación de caudales públicos e infidelidad en la custodia de documentos públicos, cometidos aislada o conjuntamente por funcionarios y empleados públicos que no sean de elección popular, o por otras personas, hayan sido condenadas o no con anterioridad al primero de Abril de mil novecientos treinta y uno.

LA COCINA GRATUITA DEL CONSULADO ESPAÑOL

Fotografía tomada ayer a la hora del almuerzo, en el local facilitado por el señor Julio Blanco Herrera, para el funcionamiento de la cocina gratuita organizada por el Consulado Español de la Habana, para socorrer a españoles necesitados y a la cual están contribuyendo distintas personalidades de la industria y el comercio. El número de los socorridos, pasa ya de trescientos diarios y va aumentando gradualmente en alarmante proporción, según los datos que nos facilitaron el señor Romano, Delegado del Consulado, y el Sr. La Presa, comisionado por el señor Blanco Herrera para atender la referida cocina. Se espera que en una próxima reunión del Comité de Sociedades Españolas, se tomarán acuerdo relacionados con este urgente socorro de que necesitan muchos españoles que se encuentran sin hogar—con niños muchos de ellos—y pasando verdadera hambre.

Rescindido el Crédito de 60 Millones que el Gobierno de...

(Continuación de la PRIMERA)

nietne que dichos valores se depositen en los bancos de Madrid y Barcelona y que decrezca el contagio del pánico que reina respecto a la situación actual.

«La incautación de los bienes del patrimonio que usufructuaba la monarquía se estudia atentamente, no perdiendo de vista casos análogos cuando el destronamiento de Isabel II y la abdicación de Amadeo de Saboya. Entonces se creó la Dirección General encargada de la administración de los bienes del Patrimonio. El Director General de Rentas tiene el encargo de entrevistarse con el Intendente del Real Patrimonio para tratar de este problema importantísimo, del que depende numeroso personal. El Jardín del Moro y la Casa de Campo se entregaron a la villa de Madrid para que los convierta en parques públicos.

«El Pardo se convertirá en una ciudad jardín, construyéndose también casas baratas para resolver el problema de la vivieda. En la Granja se establecerán colonias ecsolares.

«Las cuestiones del monopolio se estudiarán detenidamente.»

FRANCO DICE QUE ES RESPETUOSO PARA LA DISCIPLINA

MADRID, abril 18 (AP).—Continúa Franco siendo el héroe popular, habiendo tenido que hablar al público desde las ventanas del Aero Club, de donde fue expulsado hace meses.

Acompañaban a Franco sus compañeros Rada, Rexach, Hidalgo Pastor, aviadores que participaron en la intentona de Cuatro Vientos.

Franco dijo que ellos no eran rebeldes, sino españoles conscientes y deseosos de mejorar la situación del país. Franco rectificó cuantas declaraciones extremistas se le han atribuido, diciendo que es respetuoso con la disciplina y que sabrá cumplir sus deberes militares, como siempre lo ha hecho, cuando la disciplina la impone un gobierno justo, que cuenta con la aprobación de la nación toda, como es el actual.

NO FUE LA DUQUESA DE ALBA

MADRID, abril 18 (AP).—Se ha desmentido que hubiera sido la Duquesa de Alba la persona que intentó sacar de España en un maletín la suma de 750,000 pesetas. La persona que pretendía expatriarse con esa cantidad es la madre de la Duquesa de Alba, cuyos títulos son Duquesa de Aliaga e Hijar.

INCAUTACION DEL ALCAZAR REAL

SEVILLA, abril 18 (AP).—Una comisión de catedráticos se ha incautado del Alcázar Real, inventariando la propiedad ante el notario público de la ciudad, señor Pérez Jofre.

Se han reanudado las clases en la Universidad.

El alcaide del Palacio Real, general Tavira, ha pasado a residir a un domicilio particular.

LA INFANTA ISABEL DELICADA DE SALUD

MADRID, abril 18 (AP).—La Infanta Beatriz, esposa del Infante don Alfonso de Orleans y hermana de la Reina María de Rumania, está en Madrid atendiend oa su tía, la Infanta Isabel, que está delicada de salud.

Sus amigos decían hoy que saldrá para Francia tan pronto como la salud de la Infanta Isabel lo permita.

SOBRE LA CONCESION DE UN FERROCARRIL

MADRID, abril 10 (AP).—El Fiscal del Tribunal Supremo, Angel Galarza, ha ordenado al fiscal que actuará en el proceso que se sigue por improcedencia en la concesión del ferrocarril de Ontaneda a Calatayud, que investigue si es cierto que el Rey Alfonso intervino en esa operación.

RESCINDIRA EL CREDITO DE SESENTA MILLONES

MADRID, abril 18 (AP).—El Gobierno Provisional aunció hoy que había decidido rescindir el crédito de 60.000,000 de pesos negociado recientemente con un grupo de banqueros internacionales.

Se basa la decisión del Gobierno en que no necesita ese crédito para estabilizar la peseta.

INSPECCION DE LOS GASTOS DE MARRUECOS

MADRID, abril 18 (AP).—El Gobierno dispondrá en breve una inspección de los servicios de Marruecos, así como los gastos realizados en los últimos tiempos. Hasta la fecha se dice que solamente están en prisiones militares los coroneles Sáenz Lerín y Liniers, por haber faltado a la disciplina al presentar la dimisión de sus cargos.

EL DUQUE DE SOTOMAYOR REPRESENTARA AL REY

MADRID, abril 18 (AP).—Tiénese entendido que la persona que designará la Casa Real para que la represente en las formalidades de la incautación de los bienes de la Corona por el Gobierno será el Duque de Sotomayor, exmayordomo de la difunta Reina María Cristina.

CUBA RECONOCIO EL GOBIERNO REPUBLICANO

MADRID, abril 10 (AP).—El Embajador de Cuba, doctor Mario García Kohly ha recibido un cable de su Gobierno reconociendo al Gobierno Provisional de España. Agrega que el reconocimiento lo hace con todo el cariño que tiene Cuba para España.

La difusión de los servicios de EL ENCANTO.

▼ ▼ ▼

París entre nosotros. Una nueva agencia.

Una nueva agencia establece EL ENCANTO en el "interior" de la Isla. La de Guantánamo. El hecho, viste aisladamente, no hay por qué ponderarlo como un magnífico suceso mercantil, digno de ser lanzado a la publicidad. Nos interesa, sin embargo, consignarlo. De estas pequeñas atenciones, de estos particulares servicios está formado el gran crédito comercial de EL ENCANTO, cada día más difundido, con un radio de acción más dilatado, con mayor clientela.

Todo el mundo no vive en la Habana, pero todo el mundo tiene derecho a vivir como si estuviera en la gran capital. Lo bello y emocionante de cada existencia está en nosotros mismos, en lo íntimo de nuestros sentimientos. Todo es uno y lo mismo, dice la psicológica sentencia. El secreto está en que el hombre sepa hacer lo mismo en todas partes, o hacer de cada cosa un todo armonioso.

La elegancia es aquella virtud posible al que la persigue con cuidado. Buscarla donde pueda hallarla, saber donde se encuentra. De la misma manera que EL ENCANTO ha establecido oficinas de observación y compras en París y Nueva York, las personas del "interior" de la República buscan los artículos de EL ENCANTO como procedencias de buena e insuperable fama. EL ENCANTO, de esa manera, pone a París tan cerca de las posibilidades de todas poblaciones como la ha puesto, primero, de la Habana.

Son los milagros correspondientes a la organización. Es, en la práctica, el consejo del árabe. "Ya que la montaña no viene a mí iré yo a la montaña". El sistema, como la fé, mueve las montañas. Y esa montaña del arte y la elegancia que fué siempre París está, por los esfuerzos de EL ENCANTO, al alcance de todas las manos que sepan apetecer acariciarla.

Una agencia más. A las de Caibarién, Sagua la Grande Morón..., sigue ahora la de Güantánamo. En seguida irá la de Manzanillo. Y luego todas las que requieran las circunstancias. De la misma manera que hemos establecido, y funciona con gran éxito, una Sucursal en Camagüey, establecimiento que puede señalarse como modelo por su tamaño y surtido.

EL ENCANTO como un servicio público. Y el público de la categoría total de toda la República. Porque al servicio de la Sucursal y las agencias hemos de agregar el Departamento Postal de EL ENCANTO, que atiende a una numerosa y distinguida clientela distribuida por toda la Isla, informada por medio de circulares, folletos, muestrarios y catálogos.

Noticias estas que nos interesa hacer públicas para corresponder así a la curiosidad que manifiesta permanentemente por todo lo de EL ENCANTO la distinguida y culta sociedad cubana.

José Enrique Rodríguez

Mañana, lunes, no abrimos por ser día de elecciones.

M.E.C.D. 2016

SECCION A

TELEFONOS: Centro Privado. M-7911 Imprenta . . M-9665 Máquinas . . M-3450 Clasificados A-3333 Radio. . . . M-7714

DIARIO DE LA MARINA

TELEFONOS: Centro Privado. M-7911 Imprenta . . M-9665 Máquinas . . M-3450 Clasificados . A-3333 Radio. . . . M-7714

SECCION A

AÑO IC — Acogido a la franquicia postal. — LA HABANA, DOMINGO, 19 DE ABRIL DE 1931 — El periódico más antiguo de Cuba. — PAGINA TRECE

ACTUALIDAD ESPAÑOLA

DOS NOTAS

por Rafael Suárez Solís

Me disponía a discurrir sobre el primer problema creado a la República española; la proclamación de la libre y absoluta República Catalana. No había llegado a producirme susto la actitud extremadamente catalanista de Maciá. En primer lugar, porque ningún extremo me asusta. En segundo, porque ninguna arbitrariedad corre peligro de producirse entre hombres de mentalidad despierta y honesta. Ya el conflicto—que de cierto no lo era—se ha resuelto. Y ya, además, lo ha tratado en esta misma plana, con visión certera y documentación nutrida, mi buen amigo don José Aixalá. De modo tan preciso, que el mismo día las agencias cablegráficas daban cuenta de que las deliberaciones entre don Fernando de los Ríos, don Marcelino Domingo y los señores Nicolau y Maciá se llevaron, arribando a un buen acuerdo, según las premisas establecidas por Aixalá en su artículo.

Puedo pues dedicar el resto de esta columna, como un descanso y una satisfacción, a reproducir una carta de "mi cura anónimo", a quien es necesario darle oportunidad a que se muestre satisfecho. Carta que dice:

"Querido concolega:

"Le felicito y me felicito. Hemos triunfado rotundamente en una causa justa. El triunfo de la democracia. Yo siempre he sido un pobre individuo humano que he hecho todo el bien que he podido a mis semejantes; pero he visto con dolor que los de arriba corrigen la plana al mismo Dios, pues son (han sido) más celosos de sus privilegios de casta que de su comunicación fraternal, en todo lo que son y valen, con el pueblo humilde. Cristo, según los de arriba, fué un equivocado; porque Cristo no era autoridad, sino fusión. No decía, ponte a mis pies, sino que El era un real y efectivo lavador de los pies de los Apóstoles. No dividía los corazones de los pueblos, como los plutócratas, por cuya preponderancia industrial la **incultura** europea sacrificó veinte millones de vidas humanas, sino que murió por todos a fin de hacer un solo pastor y un solo rebaño. Los de arriba valen bien poco, aun suponiendo que valgan mucho, mientras lo que valen se empeñen en valerlo maquiavélicamente para su propio y egoísta provecho. Valer es sufrir, es abnegarse, es darse, y gozar dándose, gozar con el goce de la propia valía de su grandeza de espíritu y de la idea puesta al servicio de los humildes, del pueblo. El principio de veneración ciega de la autoridad debe ceder su puesto al sencillo pero evidente sentido de responsabilidad del pueblo que cree lo que ve, y al que se debe enseñar, al que debemos dar luz, con el que debemos ser nobles y no medrar a costa de su ignorancia.

"Yo me alegro del triunfo de la República en España y que ello sea un equivalente a poner la proa hacia un oriente de grandeza moral e intelectual, superior al de las demás naciones, pues España, madre de pueblos, tiene bien merecido ir a la cabeza del mundo.

"Suyo afectísimo.

El Cura Anónimo".

"Recuerdos a "Don Nadie".

¿Candor? ¿Ingenuidad? Sinceridad. Primera salud de un pueblo que aspira a ser fuerte y joven por la primera vez en la hora vieja de la civilización democrática. Palabras encontradas por la primera vez cuando ya se habían desteñido en el abuso todas las puras palabras liberales antes de que adviniese la hora del uso para todos.

Precisamente por habernos enfermado de suficiencia antes de tiempo es por lo que el mundo tiene que regocijarse a estas alturas de que nazca en alguna parte una nueva democracia. Que es necesario todavía a los más de los pueblos luchar infantilmente por el establecimiento de la libertad, con palabras y fórmulas que parecen balbuceos.

Bien por el Cura Anónimo. Leyéndole dan ganas de colocarse de nuevo al principio de la vida, de la política romántica, del camino ilusionado, sin la preocupación de que puedan ocurrir—y de que ocurran inevitablemente—las cosas contra las que hay que luchar de nuevo todos los días y en todas partes.

Tal vez mejor así. Ya que lo mejor de la vida madura es lo que tiene todavía de juvenil.

EL EDIFICIO DE LOS VETERANOS

Informan al Presidente haberse firmado la escritura pública

El general Francisco de Paula Valiente, presidente del Consejo Nacional de Veteranos de la Independencia, envió ayer al Presidente de la República el siguiente telegrama, a bordo del cañonero «Enrique Villuendas», donde se encuentra el general Machado por la Costa Norte en plan de pesquería:

«Honorable Sr. Presidente de la República».

Cañonero E. Villuendas.

Hoy será firmada por mí como Presidente Consejo Nacional Veteranos y por Presidente respetable Compañía Constructora Snare Corporation la escritura construcción nuestro edificio social en los terrenos que poseemos según Ley firmada por usted. Suplícole comunicarme si estaría dispuesto complaciéndonos grandemente firmar acta colocación primera piedra designando día y hora conveniente.—General Valiente».

EL GRUPO DE CONSTITUYENTISTAS DE QUE FORMABAN PARTE MELQUIADES ALVAREZ, ALBA BURGOS MAZO, VILLANUEVA, BERGAMIN Y OTROS, HA ACORDADO PRESTAR SU COOPERACIÓN AL GOBIERNO PROVISIONAL, RENUNCIANDO CADA UNO A SUS CONVICCIONES PARTICULARES

EN LA PLAZA DE ALGECIRAS SE HA PROMOVIDO UN MOTIN AL NEGARSE EL GRAL. MUSLERA, GOBERNADOR MILITAR A IZAR LA BANDERA REPUBLICANA, POR LO QUE LOS GRUPOS REPUBLICANOS APEDREARON EL EDIFICIO. MUSLERA FUE DETENIDO

EL DUQUE DE MAURA, MINISTRO QUE FUE DEL GABINETE DEL ALM. AZNAR, DICE EN UN ARTICULO A LOS MONARQUICOS, QUE SU ACTUACION DEBE LIMITARSE A PREPARARSE PARA IR A LAS URNAS Y DERROTAR, A SU VEZ A LOS REPUBLICANOS

LE HURTARON UNA MAQUINA DE TAPAR BOTELLAS PARA LECHE

Su dueño, Manuel Enrique Suárez, sospecha de Domingo Suárez. Sustrajeron una leontina y un reloj. Denuncias a los Expertos

Los Expertos conocieron en el día de ayer de estos hechos:

—Gerardo Cruz Alvarez, vecino de Gloria, 247, dió cuenta que transitando por Progreso y Villegas fué arrollado por el auto 10142, particular, ocasionándole averías a la bicicleta que montaba estimándose perjudicado en dos pesos. El chofer se dió a la fuga.

—José Domínguez Benítez, chofer, fué acusado por Juan Díaz Ferrera, vecino de San José y Aramburo, de haberle dejado abandonado en Infanta y Concordia el auto de su propiedad 42382, que le dió en alquiler, faltándole accesorios por valor de 40 pesos.

—Manuel Enrique Suárez, dueño del trasiego de leche situado en la finca Infanzón, dió cuenta que del mismo le habían hurtado una máquina de tapar botellas que le costó 40 pesos, sospechando de Domingo Suárez, que reside en la finca La Misericordia.

—El Experto Inestrilla procedió al arresto de Manuel Jiménez Fernández y Fernández, vecino de Desagüe y Morales, por ser el mismo individuo que con el nombre de José Camejo trató de estafar a José Durán Villanueva. El detenido ingresó en el Vivac.

—Dió cuenta José Romeu Faura, vecino de 10 de Octubre 458, que viajando en un tranvía por Galiano y San Rafael, le hurtaron una leontina y un reloj que aprecia en 50 pesos.

—Por estar reclamados fueron detenidos en el día de ayer Florentino González Moure, vecino de Zanja y Lealtad; Antonio Peña Sánchez, vecino de Fernandina 87.

—Por transitar con exceso de velocidad por 23 y E fueron denunciados por el Experto Fernández de Lara, los choferes de los ómnibus 107 de la Cuba; 12 de Lawton-Batista; 311 de la Cuba; 8 de La Estrella Cubana y 55140 y 55555 alquiler de lujo.

Del Central Najasa

La carretera a Sibanicú. Partida. Sta. Onelia Olan

En distintas ocasiones los numerosos vecinos del Central Najasa, como también los del cercano pueblo de Hatuey, se han dirigido a mí, para que haga mención en estas columnas, de la gran necesidad que tenemos de contar con el tramo de carretera que nos un a la Central en Sibanicú en estado transitable ya que esta es la única vía con que contamos para dirigirnos a cualquier lugar (excepción del Ferrocarril).

Todos conocemos los grandes deseos con que siempre se ha caracterizado nuestro Gobernador Provincial en el mejoramiento y conservación de esta provincia, por lo que me atrevo a afirmar que en fecha relativamente corta los siete kilómetros de carretera mencionados serán reparados.

PARTIDA

Con motivo de la terminación de la zafra, son numerosas las familias que se están retirando de este Central. En primer término la del jefe de maquinarias señor Florentino Pi y señora Caridad Román de Pi que en compañía de su pequeño hijo Juan Florencio han salido para la Habana, en cuyo lugar establecerán su residencia.

También han retornado a la capital, el señor Miguel A. Rodríguez y señora Juana Ma. Cárdenas de Rodríguez.

Deséoles a tan estimados viajeros en la próxima zafra los volvamos a ver por estos lares.

ONELIA OLAN

A Onelia Olán, la culta y distinguida señorita, compañera en el periodismo, también querida en la sociedad del vecino pueblo de Hatuey, en cuyo lugar tiene a su cargo la crónica de «El Camagüeyano», tuve el honor de saludar en días pasados, pasando horas gratísimas de charla con la estimada «confrere».

MANUEL E. CESPEDES

Otro compañero residente en Cascorro, y que en días pasados conocí; huelga mencionar los méritos del señor Céspedes donde se ha destacado con señalados éxitos en el periodismo cubano.

LLUVIAS BENEFICIOSAS

Después de una sequía sin paralelo en la extensa zona de los centrales Najasa y Siboney, en estos dos últimos días pasados han caído grandes aguaceros, por lo que se espera que el cincuenta por ciento de las cañas sobrantes por la restricción de la presente zafra de estos centrales no tendrán gran merma para la próxima.

P. A. Rodríguez Quiñones,
Corresponsal.

DESDE JICOTEA

Sta. Consuelo González. A Florida. Sentida ausencia

Se halla en Jicotea desde hace varios días, la simpática y atractiva señorita Consuelo González, que procedente de la bella ciudad de Santa Clara ha venido a hospedarse en el hogar de sus familiares de ésta, los queridos esposos Hidalgo-Yero, donde disfrutará de una grata temporada.

Nuestra sociedad le ha dedicado los más cálidos elogios y el cronista ha tenido el honor de cultivar su amistad.

Grata estancia le deseo.

PARA FLORIDA

Después de una breve estancia en este pueblo, ha partido para el pintoresco pueblo de Florida, el distinguido joven José María Gómez.

Muchas felicidades le deseo.

PARA SAGUA

Con gran dolor emos alejarse de este pueblo al querido joven Sr. Rodolfo Espinosa Rodríguez, en compañía de su idolatrada madre, la amable Sra. Mercedes Rodríguez Vda. de Espinosa, para fijar su residencia en Sagua.

Un constante luchador en pro de su engrandecimiento ha perdido nuestra sociedad «El Liceo», la que siente verdaderamente esta separación.

Les deseo muchas felicidades en su nueva residencia.

Barrios G. García, Corresponsal

NOTAS VARIAS DE LOS ARABOS

Regresó a la Habana. Pésame. La Semana Santa. Sra. enferma

Para la capital habanero retornó la simpática damita Rosalina Lainé.

Muy satisfecha va de la alegre temporada pasada entre sus queridos familiares en Los Arabos.

Iba acompañada de su hermano, el digno oficial de nuestro Ejército Sr. Candelario Lainé, y sus hijas las señoritas Bertila y Carmen Lainé, quienes también en unión de Rosalina disfrutaron de breves y agradables días en estos lares.

También les hizo compañía a tan distinguidos viajeros, la graciosa señorita Josefina Martínez, la que pasará varios días en el hogar de su tío, el teniente Lainé.

La cronista se complace en enviarles un saludo de despedida.

PESAME

Recíbalo por medio de estas líneas la señora Mercedes Machado viuda de Valdés, por la inesperada muerte de su amante esposo el Sr. Concepción Valdés, haciéndolo extensivo a sus hijos Sra. Lucila Valdés de Horta y Sr. Faustino Valdés, estimados amigos nuestros.

ENFERMA

Desde hace varios días se encuentra guardando cama víctima de pertinaz dolencia, la señora Argelia Rivero de Pinillos.

Que cuando esta crónica vea la luz se encuentre totalmente restablecida son mis más fervientes deseos.

BODAS DE CUERO

La celebrarán el día 21 del corriente mes, mis queridos hermanos, los señores América Santurio de Benítez e Indalecio Benítez, quienes cumplirán en ese día tres años de su feliz y venturosa unión.

Formulo mis votos porque puedan celebrar sus bodas de oro tan dichosos como hasta el presente.

LAS FIESTAS DE SEMANA SANTA

Muy lucidas resultaron las solemnes fiestas de Semana Santa en Los Arabos.

El Jueves Santo fueron muchos los fieles que acudieron al templo a cumplir con el precepto Pascual, de recibir en sus pechos al Sagrado cuerpo del Señor, tal como lo manda la santa madre Iglesia.

El Rvdo. P. Vázquez, del Colegio de Belén, ocupó la Sagrada Cátedra, quien hizo sentir profundas emociones a los numerosos feligreses allí congregados.

Mi sincera felicitación para las señoras y señoritas de la Sección de Propaganda, así como para nuestro Párroco Cayetano Rabanal.

ONOMASTICO

El día 25 marca el calendario la festividad de Santa Herminia.

Con tal motivo estará de días la señorita Herminia Santurio.

Muchas felicitaciones recibirá en su día la señorita Santurio, a la que uno la mía muy sincera.

Por anticipado.

Princesita, Cronista social.

VIAJE RAPIDO Y SEGURO

Habana—Santa Clara—Habana

Por los Expresos del DIARIO DE LA MARINA

Salida de la Habana:

2 DE LA MADRUGADA Y 8 DE LA MAÑANA

«LA MARINA», por Tte. Rey

Salida de Santa Clara:

8 y 10 de la MAÑANA

6 DE LA TARDE

(Café «El Artesano»)

3.50 por persona.

Para más informes:

Sr. BARANDALLA

Teléfono M-8787.—Habana.

CREESE QUE EL GENERAL FRANCO IRA A MARRUECOS

MADRID, abril 18. AP. Se anuncia que en vista de la dimisión que ha presentado el general Gómez Jordana del cargo de Alto Comisario de España en Marruecos será designado para sustituirle el general Francisco Franco, que actualmente desempeña la dirección de la Escuela General Militar de Zaragoza.

NO SE INICIARA PROCEDIMIENTO SIN CAUSA

MADRID, abril 18. AP. Parece que con motivo de la petición hecha por el teniente general Dámaso Berenguer de que se le juzgue por el fusilamiento de los capitanes Fermín Galán y García Hernández, el Gobierno Provisional estudia la forma de iniciar una persecución contra los líders monárquicos con motivo de su actuación en la vida pública.

A este respecto ha declarado el nuevo Procurador General, don Angel Galarza:

«Háblase de acusaciones que hará el Gobierno contra personas de filiación monárquica, entre ellas el general Berenguer por los fusilamientos de Jaca. El Gobierno provisional no abrirá juicio público contra nadie a menos que pueda presentar pruebas de culpabilidad para acusar a persona determinada. Todo lo que se haga en ese respecto será en completa legalidad. No se detendrá a una sola persona a menos que poseamos los cargos en su contra. Cuando se decida acusar a alguien, investigaremos privadamente esos cargos, ya sean políticos, ya de mala administración de fondos, de abuso de poder o de protección indebida a elementos afines en perjuicio del bien público».

MACIA PUBLICARA UNA NOTA ACLARATORIA

BARCELONA, abril 18. AP. El líder separatista Maciá ha anunciado que dará a la publicidad una nota explicando las negociaciones celebradas con los ministros del Gobierno de Madrid, así como las razones que ha tenido para someterse a las recomendaciones que estos le hicieron.

LOS CONSTITUYENTES CON EL GOBIERNO

MADRID, abril 18. AP. El grupo de constituyentistas, en el que formaban Melquiades Alvarez, Santiago Alba, Burgos Mazo, Villanueva, Bergamín y otros, ha acordado prestar su cooperación al Gobierno Provisional, renunciando cada uno de ellos a sus convicciones particulares, las cuales, dicen, supeditarán al bien de la patria.

DISOLUCION DE LOS ALABARDEROS Y ESCOLTA REAL

MADRID, abril 18. AP. El Gobierno Provisional ha dictado un decreto disponiendo la disolución del Real Cuerpo de Alabarderos y de la Escolta Real y cuantos individuos forman parte de los mismos quedarán como excedentes militares incorporados a los cuerpos a que pertenecían antes de pasar a sus destinos cerca del monarca.

LEVANTADO EL ESTADO DE SITIO EN SEVILLA

MADRID, abril 18. AP. El Ministro de la Gobernación, Miguel Maura, anunció esta tarde que se ha levantado el estado de sitio en Sevilla, donde reina tranquilidad.

Agregó que ha sido nombrado Jefe Superior de Policía de Madrid el comandante de Infantería señor Borrero.

El general Blanco, Director del Cuerpo de Seguridad, ha desmentido que los jefes y oficiales del Cuerpo estén realizando una labor disolvente entre sus compañeros.

MOTIN CONTRA EL GOBERNADOR DE ALGECIRAS

ALGECIRAS, abril 18. AP. Un motín se registró anoche frente al Gobierno Militar de esta plaza debido a que el gobernador militar, general Mario Muslera se negó a izar la bandera de la República en las oficinas.

Los grupos republicanos de la localidad apedrearon el edificio, causando desperfecto de consideración.

La Guardia Civil, cumpliendo órdenes, procedió al arresto del general Muslera, trasladándolo a Sevilla.

Muslera perteneció al Directorio Militar de Primo de Rivera.

LA MONARQUIA DEBE PREPARARSE PARA LAS URNAS

MADRID, abril 18. AP. El Duque de Maura, ministro del gabinete del Almirante Aznar, publica hoy un artículo en el periódico «ABC», recomendando a los monárquicos que no hagan nada que pueda resultar en desprestigio del Gobierno Provisional.

«La única campaña que deben hacer es prepararse y alinearse para ir a las urnas en las próximas elecciones que haya para formar la asamblea general, a fin de traer una mayoría que haga con los republicanos lo mismo que ellos han hecho con nosotros. Esa es la única forma de combatirlos y de derrotarlos», termina.

FALLECIO EL ACADEMICO GUTIERREZ GAMERO

MADRID, abril 18. AP. A los 80 años de edad ha fallecido el académico español don Emilio Gutiérrez Gamero, autor de numerosos artículos y muchas obras literarias.

La última producción del académico fallecido es «Entre el Purgatorio y la Gloria».

MR. CHADBOURNE INFORMA AL JEFE DEL ESTADO DE SUS ACTUACIONES

Continúa de pesquería el Presidente. Entrevista de azucareros con Viriato Gutiérrez. Asuntos del Banco Comercial de Cuba

Continúa ausente de Palacio el Jefe de la nación. Ayer, según nos dijera el Secretario de la Presidencia, el General Machado abandonó el Mariel, donde pasó unos días, haciéndose a la mar a bordo del «Villuendas», pues se propone pasar unos días de pesquería por las Costa Norte.

INFORMES DE MR. CHADBOURNE

Dirigidos al Presidente de la República, se recibieron ayer en Palacio dos mensajes cablegráficos enviados desde París por el experto americano Mr. Chadbourne, y en los que da cuenta detallada de las últimas actividades alrededor del convenio aceptado por los países productores de azúcar del mundo, que laboran conjuntamente con el referido experto.

De esos mensajes se dió cuenta al General Machado y al doctor Viriato Gutiérrez.

AZUCAREROS EN CONFERENCIA

En las horas de la mañana de ayer, el Senador doctor Viriato Gutiérrez recibió la visita de distintos elementos azucareros, que acudieron a conocer detalles y a tratar respecto de los crudos y su futuro.

ASUNTOS BANCARIOS

Visita del Secretario de la Presidencia, fué ayer el señor Antonio Antón, miembro de la entidad bancaria Banco Comercial de Cuba, quien nos dijo había tratado de cuestiones financieras.

PATRONATO MUNUERA

El próximo domingo 19, a las diez de la mañana, se llevará a efecto en el pabellón Munuera de la casa de salud Ya Purísima Concepción, un reparto de calzado a todos los socios ancianos recluídos al amparo de la Asociación en el hogar de los socios veteranos. Este reparto ha sido acordado por el Patronato Munuera, con cargo a sus fondos, que preside con notorio entusiasmo el Presidente de la Sección de Recreo y Adorno, señor Joaquín Vidal, asesorado de los señores Angel Artola y de los socios fundadores número 1, 3 y 5, señores Manuel González Menéndez, Higinio Arrué y Baldomero Arce. Como se ve el Patronato está atento a las necesidades de sus protegidos y cuida de ellos con verdadero celo.

NO ES LEGAL UN NUEVO REPARTO

El que se construye en Jaruco, así lo considera nuestra Sanidad

El jefe local de Sanidad de Jaruco ha informado a la Dirección del Ramo que en aquella población existe un reparto que consta ya con varias casas fabricadas, sin que ni el reparto ni las casas estén debidamente legalizados por la Secretaría de Sanidad, infringiéndose por tal motivo las Ordenanzas Sanitarias.

El doctor López del Valle, director interino de Sanidad, ordenó al jefe local referido no permita nuevas fabricaciones y que suspenda aquellas que se encuneren en vías de ejecución.

ADQUISICION DE UN ESQUELETO

El doctor J. M. Díaz Tellechea, vecino de la ciudad de Matanzas, solicitó ayer de la Dirección de Sanidad permiso para poder adquirir en el cementerio de dicha localidad un esqueleto humano con el fin de realizar determinados estudios anatómicos.

El director de Sanidad accedió a la solicitud del doctor Díaz Tellechea a condición de que tan pronto termine los estudios que piensa realizar devuelva a la autoridad competente el esqueleto para su inhumación.

OBRAS EN UNA TENERIA

Se han solicitado del jefe local de Santiago de las Vegas datos referentes a si se han realizado las obras ordenadas en la tenería situada en el barrio General Machado, propiedad de Sanson, Ferra y Cía., actualmente clausurada.

Jabón de La TOJA

SERA SIEMPRE EL MEJOR AUXILIAR PARA TONIFICAR Y EMBELLECER SU CUTIS

NINGUN OTRO PUEDE igualar sus EFECTOS

ENTREGAN EN SANIDAD LOS 600 ESTIMULOS DE $5 A LAS MADRES

El resto de cuatrocientos, hasta completar mil, se darán el próximo viernes. El acto lo presidió el Dr. Rodríguez Barahona

Seiscientos estímulos de a 5 pesos cada uno fueron entregados ayer a otras tantas madres pobres que con sus niños se encuentran inscriptas en el Consultorio de Higiene Infantil de la Secretaría de Sanidad y Beneficencia, de acuerdo con lo resuelto por el Jurado Nacional de Maternidad e Infancia. Los 400 estímulos restantes, que hacen un total de un mil, serán entregados el próximo viernes, a las diez de la mañana, en el propio Negociado.

El acto de ayer lo presidió el doctor Victoriano Rodríguez Barahona, Secretario de Sanidad, aun convaleciente de la operación que le fué practicada el miércoles último por el doctor Núñez Portuondo en la Asociación Cubana de Beneficencia. Se encontraban presentes los doctores López del Valle, presidente del Jurado y los doctores Fernando José del Pino y Trujillo, Juan J. Mignagaray, Francisco Loredo, Gonzalo Aróstegui, Francisco Pérez López Silvero, Gonzalo Aróstegui, Cándido Hoyos, Antonio F. Barrera, Julio César Portela, Félix Hurtado y José Miguel Peña, las señoras María Herrera viuda de Seva, Mercedes Marty viuda de Baguer y Antonia Prieto y Rodríguez de Calvo, y el señor Ricardo Dauval.

Al terminar la distribución de los estímulos el doctor López del Valle hizo a los repórters las siguientes declaraciones:

«Hoy hemos premiado a las buenas madres que se han distinguido por observar la higiene en sus hogares y hemos entregado, además, un estímulo modesto a las que han concurrido puntualmente a los consultorios de Higiene Infantil y observado los consejos higiénicos de los señores médicos de ese servicio.»

«Ha sido, pues, el día de los «premios modestos a las madres modestas». Bien quisiéramos haber podido ofrecerles mayores cantidades en efectivo para así haber conribuido al mayor alivio de la situación económica. La Comisión Nacional para la Protección de la Maternidad y la Infancia y el Jurado Nacional de Maternidad, prefieren dar «mayor cantidad de estímulos» con «menor cantidad de dinero», con objeto de que fuera «mayor la cantidad de madres» que recibieran esa prueba de nuestra admiración por lo bien que observaron los preceptos higiénicos. Nos proponemos realizar una obra de educación y de estímulo. Y ya que no podemos llegar a todo lo que esas nobles madres merecen por su buen comportamiento, al menos que sean «las más» las que reciban nuestros homenajes de admiración y de respeto».

VILLACLAREÑAS

por ARMANDO A. MACHADO

EL BAILE DEL DOS DE MAYO

Ya quedó acordado por la Junta Directiva, en su sesión de ayer.

Celebrará la prestigiosa sociedad Casino Español de Villaclara, tal glorioso día.

Así, el dos de mayo.

El baile de las flores se denominará este de ese día.

El que por el entusiasmo ya reinante para él, nos hace creer será el «succés» social del año.

Así lo esperamos.

Mañana se comenzará a distribuir las invitaciones; grande ha sido la labor desarrollada para vencer los obstáculos con que tropezábamos.

Pero, al fin, ya el baile es una realidad.

OTROS ACUERDOS

También muy interesantes, tomó la Junta Directiva del Casino Español de Villaclara.

Tales como el que hoy domingo, a las doce del día, a los acordes de los himnos nacionales «Rego' y «Bayamés», se izen las banderas de las repúblicas española y cubana.

Será un acto grandioso y solemne que amenizará la Banda Municipal con la asistencia de nuestras autoridades.

Después, en sus salones, se ofrecerá un Vermouth de honor.

Se apurarán las copas del rico y delicioso «Ama», el vermouth mas en boga, por la grandeza de la floreciente República española.

En la misma noche del domingo, habrá un asalto bailable que organiza un grupo de jóvenes entusiastas.

Como nota simpática e histórica para el Casino Español villaclareño, debo hacer mención de que las banderas cubana y española que se izaron a la inauguración de esta sociedad, el año 1910, fueron regaladas por el viejo castellano Don Rafael Antón, y a los veinte años, al cancelar la sociedad todos sus gravámenes e hipotecas que tenía, y siendo él su Presidente, hizo igual donación.

Y hoy, en tal gloriosos momentos de alegría para los republicanos españoles, se izan las dos banderas republicanas que él regala a la sociedad.

EN LOS DIAS DEL TRIDUO

Con motivo de las fiestas religiosas en puertas, en honor de San José de las Montañas, en la Iglesia de la Divina Pastora, oficiará el Vicario de la ciudad, Presbítero Angel Tuduri y Perera.

Y la notable cantante, señora María Antonieta Gómez de García Ramos, ante petición de nuestra sociedad, se dejará oir durante el Triduo con plegarias y el Ave María.

Serán estos cultos tradicionales, en honor del Santo de las cartas.

Muy solemnes.

AUGUSTO ORDOÑEZ

Barítono de gran fama, muy aplaudido de todos los públicos.

De nuevo en Villaclara, debutó anoche con gran éxito en nuestro máximo coliseo, el gran teatro La Caridad.

En compañía de la también notable artista Maruja González.

Muchos aplausos recibieron.

Muy merecidos.

DISTINGUIDOS HUESPEDES

Lo fueron ayer de Villaclara, figuras de alta significación en nuestro comercio.

Así los señores Lucio Fuentes y Narciso Pardo, Presidente y Vicepresidente, respectivamente, de la Feleración Nacional de Detallistas.

Les acompañaba en su excursión por tierras villareñas, un conocido hombre de negocios de la capital.

Un afamado joyero de la calle de Obispo, muy amigo del DIARIO DE LA MARINA, a quien vemos con frecuencia en esa casa. Me refiero al señor Manuel Rodríguez, queridísimo hermano de Fernando, el popular agente en Villaclara de la Cerveza «Polar».

Tuve el gusto de saludarlos en el hotel Suizo, donde se hospedaron.

RESTABLECIDA

Así se encuentra ya, totalmente, en una Clínica de la capital, una de nuestras más bellas damitas.

Me refiero a la gentil y simpatiquísima señorita Carmita Pérez y Pérez.

Muy en breve su retorno a Villaclara, donde tanto se le admira y quiere.

Para últimos de mes retornará, según nos dice su querido tío, mi particular amigo señor Pablo Pérez, Administrador del National City Bank.

De lo que nos alegramos.

NACIONALISTAS GALLEGOS DE LA HABANA EN PRO DE LA AUTONOMIA DE GALICIA

Desde el día en que se ha proclamado en Madrid la República Española, estamos recibiendo numerosos telegramas y cartas de compatriotas nuestros, que residen en el interior de la República de Cuba, en las que sus firmantes se interesan por saber cual es la actitud de los nacionalistas gallegos en los actuales momentos y cuales habrán de ser las ventajas que la República española ha de conceder a nuestra Patria Galega.

Los nacionalistas gallegos en la Habana, hacemos constar por este medio a todos nuestros comunicantes que, por ahora, ignoramos como piensan hoy día los gallegos residentes en Galicia. Lo que sí sabemos es que los habitantes de nuestra lejana Patria no han imitado el ejemplo de Cataluña, ni en las actuales circunstancias ni en épocas anteriores.

Por otra parte, a los que nos felicitan «por haber visto ya realizado en parte el ideal que desde hace tantos años hemos venido defendiendo», debemos advertirles: Primero:—Que el ideal que sustentamos y defendemos los verdaderos nacionalistas gallegos no ha cristalizado aún. Segundo:—Que no es de esperar que ningún gobierno español ponga en práctica nada de lo que todos los gallegos de corazón anhelamos. Tercero:—Que los nacionalistas gallegos en el destierro hemos de seguir luchando tenazmente hasta obtener la plena libertad de nuestra amada y escarnecida Galicia.

Fuco G. Gómez

DE SAN NICOLAS

Parece que con la llegada de la primavera se ha roto algo la monotonía en cuanto a tópicos sociales, que existía en esta temporada. El cine continúa cerrado, debido a la situación económica y a los gastos que representa sostener un buen espectáculo. En cambio, tuvimos la visita del Circo Montalvo, que trajo un poco de animación y de alegría. Su primera y única función del martes 14 congregó en su tienda numerosas familias, avidas de distracciones que tanto escasean en esta localidad. Ahora, lo que hace falta es que pronto se abra nuevamente nuestro cine, para lo cual es necesario un poco de cooperación por parte de los vecinos, principalmente de la juventud, que debe conciliar sus fiestas bailables con las funciones cinematográficas, a fin de que ni unas ni otras obstaculicen su éxito. ¿No es esto razonable?

PETICION DE MANO

El sábado 11 de los corrientes, fué pedida la mano de la interesante señorita Carmita Torres.

Formuló la petición, ante los esposos señor Juan Torres Tur y señora Carmen Valdés de Torres, padres de Carmita, el feliz elegido; el correcto joven Francisco Fernández.

Mi felicitación sincera, y que Francisco vuelva pronto de Guantánamo a celebrar esas bodas.

ALEIDA BEATRIZ

Ha transcurrido demasiado tiempo desde que el señor Luis Fernández, Agente del DIARIO DE LA MARINA y su distinguida esposa, la doctora Hortensia Amador de Fernández me enviaron el recordatorio del bautizo de su monísima niña Aleida; pero por estar alejada de toda actividad, debido al luto y a razones de enfermedad, no había acusado el correspondiente recibo. Hoy lo hago con gusto deseando a la bella cristianita mucha vida, alegrías, risas y una senda de flores en su tránsito por este mundo tan escabroso.

NOTA DE ENFERMOS

Se encuentra recluída en la clínica «La Purísima», donde acaba de sufrir una delicada operación quirúrgica, la señora Dolores López de Pérez.

Nos complace que siga muy bien y que pronto retorne a su hogar, que aquí le espera además del afecto de sus familiares, el de sus amistades todas.

Otro de los buenos amigos que guarda cama es el señor Teodoro Gómez. Cuando estas líneas vean la luz, seguramente ya estará en la calle, concurriendo a su trabajo, después de un mes de recogimiento forzoso en su casa de la Habana, debido a esa grippe tan fuerte que tantos estragos ha hecho este año.

Por su restablecimiento hace votos la Cronista.

Y la última noticia sobre enfermos, que es la más reciente, se refiere a la señorita Altagracia Nieves, que ha tenido que ingresar en Las Damas Católicas para atender a su algo quebrantada salud.

Que Dios la devuelva pronto a los suyos.

JOSEFINA,
Cronista Social.

ESPAÑA REPUBLICANA

por Juan M. Leiseca

Ha caído el Aey, y España, por medio de un Gobierno Provisional comienza sus preparativos para andar por el sendero de la República. Eso, visto así, globalmente, parece cosa sencilla de lograr, y sin embargo, es todo lo contrario.

Alfonso de Borbón no abdicó ni renunció. Le pidieron que se fuera, y, como en el teatro, hizo mutis reservándose todos sus derechos soberanos.

Los monárquicos, que son algunos, unos, siguieron a su Rey al destierro, y los otros, los más, los muchos más, ¡claro!, tuvieron que quedarse y a su hora darán la batalla. Para entonces, unidos en una igual aspiración como no lo estuvieron nunca.

Pero eso es lo de menos. Por el momento y para el mañana, por mucho que combatan los monárquicos a la República, no será ese el mayor peligro con que tropiece la nueva forma.

La República española del 73 fué de vida efímera, a pesar de que tuvo como niñeras o manejadoras aquellas gloriosas figuras que se llamaron Figueras, Salmerón, Pi y Margall, Castelar, Martos, Azácate...

Hay que confesar que aquellos nombres no admiten paralelo posible. Entonces, no habían más que dos grandes y bien definidas tendencias. Políticamente se dividía España en monárquicos y republicanos, respaldados los segundos por una serie de nombres que en la Historia resultan inmortales; atomizados los primeros por errores cometidos y por la sombra de una Reina impopular y ligera.

Ahora es diferente. Frente a un Rey de simpatía, méritos y grandeza indiscutibles, han surgido dirigentes inferiores a los del 73 aisladamente y en conjunto, arrastrando éstos, una serie de tendencias, aunque al parecer idénticas en la forma, muy diversas en el fondo, muy distintas en la idealidad, porque no podrín armonizarse fácilmente republicanos netos, socialistas, comunistas, anarquistas y algunos otros «istas» más.

Para mantener una unidad de frente y acción gubernamental será preciso llevar al Gobierno representantes de todas las tendencias republicanas y regionales. Eso quizás pueda lograrse en los comienzos. Después, vendrán las eliminaciones y con ellas la inconformidad y su consecuencia, la división.

Hasta en el hecho de elegir al Presidente definitivo surgirán grandes problemas y dificultades, porque, cualquiera convence a los catalanes, por ejemplo, de que pueda presidirlos un gallego, o un castellano o un andaluz y vice versa.

Por otra parte, no es posible destruír a voluntad el imperativo del origen y conformación de los pueblos. No hay ningún país del mundo conformado tan heterogéneamente como España. Por eso existe el Estado portugués. Quizá una forma federal armonizara las discrepancias originales; pero esa forma habría de ser tan especial y rara, que, dando vida a una confederación, eclipsara la forma: España, su tradición conjuntiva y su gran principio básico.

Por cualquier sitio que se entre en territorio español hasta llegar a Madrid, el viajero va encontrando regiones que se diferencian ostensiblemente en el tipo, en la indumentaria, en el lenguaje, aunque sea el nacional, porque no habla lo mismo, ni siquiera piensa igual un castellano que un andaluz o un extremeño.

Los reinos que en la Edad Media dividían la Península española siguen conservando hoy casi todas sus peculiaridades del ayer, su caracterización propia y hasta determinada singularización étnica. Muchos, como los gallegos, los catalanes, los vascongados, los valencianos y hasta los astures, se expresan entre sí en idioma propio y viven apegados inseparablemente a tradiciones locales. Una monarquía secular con todo su mito divino pudo mantenerlos formando parte de un todo, porque al cabo los unía una historia conjunta, un respecto tradicional y un principio común.

Si unimos a todo eso la acción del analfabetismo, que es valladar para el progreso, y del clero, arraigado profundamente en España, que ama más a los Reyes que a los Presidentes... días de prueba y lucha esperan al solar de nuestros progenitores.

A menos, que, como ocurren tantas otras cosas, ese Rey, inteligente, hábil y conocedor de su pueblo y de sus hombres, haya querido recordar la fábula de las ranas, y como consecuencia, preparado una comedia para deshacerse de pesadas cargas, resultando él, director de escena, sin que lo sepa o sospeche ni siquiera la Compañía que en los actuales momentos preñados de incertidumbres dirige Don Niceto.

«EL CLARIN»

Grandes cargamentos de pájaros de todas partes del mundo acabados de recibir. Oirán un gran concierto de estos Clarines de la Selva, dianas, música, alegría, es el canto de estos animalitos.

Turpiales, Cardenales, Cardenalillos, Gallitos, Banderas alemanas, Bullfinches,

Juventud y Real Iberia, Hoy en su Gran Match en el Stadium La Tropical

DE AJEDREZ

(Por Evelio Bermúdez)

..El Doctor Rosendo Romero siempre en pie de guerra ...
..Migoya cargó con los honores del Torneo Camagüeyano ...
Recuerdos de la última exhibición de Capablanca...

Muy gratas noticias nos llegan de Camagüey. Figuras prestigiosas del ajedrez cubano se encontraron recientemente en la ciudad prócer, como por casualidad, y como por casualidad se batieron.. amistosamente.

Fungió de árbitro nada menos que nuestro inolvidable Romerito, quien abrió la contienda con una exhibición no menos notable que las que nos tiene acostumbrado.

El día de la inauguración del torneo en el Círculo de Profesionales, el doctor Rosendo Romero jugó simultáneamente contra veinte amateurs, venciendo a diez y ocho con dos tablas.

Al día siguiente se rompieron las hostilidades. Resultó victorioso el impepinable miembro de la Vieja Guardia del Club de Ajedrez de la Habana, señor José Fernández Migoya, que parece ha tomado agua de tinajón y piensa arraigar por esos lares.

El torneo fué un éxito más para los camagüeyanos, desenvolviéndose admirablemente bajo la batuta directora del doctor Romero. Hubo dos categorías con el siguiente resultado:

Primera Categoría:		
Migoya	13½	2½
Villalvilla	13	3
Mejías	11	5
Morell	8½	7½
Dr. Marrero	5½	10½
Dr. Cabada	5	11
L. Marrero	5	11
Mendoza	3½	12½
Segunda Categoría:		
Verdecia	15½	2½
Bango	15½	2½
Legido	15	3
Cepero	14½	3½

En esta categoría figuraron 19 jugadores, pero solo damos el estado de los cuatro que obtuvieron premios. Verdecia y Bango jugaron un match de desempate, ganando Verdecia, tres por uno y uno tablas.

En la primera categoría el «coco» de Migoya fué Mejías (ignoramos si don Luís), que le ganó las dos partidas que jugaron. La otra, que aparece con medio punto en el score, fué unas tablas con Morell.

El gran «Ernestico» Sánchez no pudo jugar, según se dice, por residir actualmente en Céspedes, que salvó a Migoya de jugar entre dos «cocos», lo que celebramos por la conservación de sus contados «cabellos».... pues aseguran que en muchas «Academias» de la Habana no se admiten «calvos» por los destrozos...

Los premios fueron valiosos, habiendo sido adquiridos con las cuotas de inscripción unos y donados otros por casas de comercio.

Migoya ganó una hermosa figura de mujer desnuda (él no lo pudo evitar), en mármol, (que lástima Migoya) regalo de «El Encanto». Aseguran malas lenguas que el «calvo», piensa deshacerse de esa figura a la primera oportunidad para que no turbe su casta tranquilidad de soltero...

Villalvilla, una copa denominada «Trofeo Barquet»; Mejías, un Diploma; Verdecia, un valioso juego cuyas piezas son de oro y plata en un magnífico estuche que tiene en la tapa su tablero, obsequio de la casa Callís; ;Bango, un bastón de malaca con empuñadura de oro y marfil; Legido un juego Stanton; Cepero, otro juego; y Ruiz que obtuvo el último lugar otro juego...

Una vez más tenemos que consignar la importancia con que celebran sus fiestas de ajedrez los camagüeyanos, lo mismo que los orientales. Sano ejemplo para los occidentales..

Nuestra felicitación a todos, sin distinción.

Días pasados, recordando la hermosa exhibición que nuestro José Raul Capablanca brindó en el Círculo Militar de Columbia, hicimos especial mención de las partidas de Alfredo López y Herminio Montero. La primera la publicamos. Dejamos para un análisis más detenido, la de Montero.

Esta parida a que hoy nos referimos fué reproducida en el club de Ajedrez de la Habana, llamando la atención cierto momento de la posición y pocas jugadas antes de declararse tablas.

Enfrascados en la posición objeto de curiosidad, se advirtió posibilidades de victoria para Montero, y después de numerosas tentativas todos parecían contestes en que Montero había perdido su oportunidad.

Sin embargo, dicha posición se quedó fija en nuestra imaginación e imaginativamente observamos un error en la reproducción.

Con efecto, volvimos a plantear todo el juego, para llegar a la conclusión de que se llegó a unas honrosas y hermosísimas tablas, que no desmerecen en lo más mínimo la labor de Montero.

Esta partida tan bien jugada merece los honores de la publicación.

DEFENSA FRANCESA

J. R. Capablanca Blancas	H. Montero. Negras
1.—P4R	P3R
2.—P4D	P4D
3.—CD2D	CR3A
4.—P5R	C2D
5.—P3AD	P4AD
6.—P4AR	CD3A
7.—C3A	D3C
8.—C3C	PxP
9.—PxP	A5C, j.
10.—A2D	AxA, j.
11.—DxA	D5C
12.—T1A	DxD, j.
13.—RxD	P3A
14.—A5C	CR1C
15.—C5T	R2D
16.—TR1R	P3TD
17.—AxC, j.	CxA
18.—CxC	PxC
19.—P5A	T1R
20.—PRxP	PCxP
21.—PxP, j.	R3D
22.—P7R	T2T
23.—T3A	TDxP
24.—TD3R	TxT
25.—TxT	TxT
26.—RxT	P4AD
27.—P3TR	A4A
28.—P4CR	A8C
29.—P3T	P4TD
30.—P4TR	P5T
31.—P5C	PxP
32.—CxP	A3C
33.—C3T	A8C
34.—C4A	A4A
35.—C2R	A3C
36.—C3A	A1R
37.—C2R	A3C
38.—C4A	A4A
39.—C2R	A3C
40.—C4A	A4A
41.—P5T	A8C
42.—P6T	A4A
43.—C5T	A8C
44.—C6A	A3C
45.—PxP, j.	RxP
46.—C7D, j.	R3D
47.—C6C	A1R
48.—R4D	A3A
49.—C8A, j.	R2D
50.—C2T	R3D
51.—CxA	RxC
52.—R3A	R4A
53.—P4C	PxP (alp.)
54.—RxP	R4C
55.—R3A	R5T

TABLAS

Vencen los Piratas al Cincinnati

REDLAND FIELD, Cincinnati, Abril 18. (AP).—A pesar de que le batearon 11 hits y le anotaron seis carreras, Lary Fench, zurdo del Pittsburgh logró terminar el juego contra los Reds del Cincinnati y ganar seis por nueve.

Biff Wysong, ex-pitcher del Columbus, comenzó por los Reds y fué sustituído después de permitir un hit y dar cuatro bases en el segundo inning. Larry Benton y Owen Carroll, que siguieron a Wysong en el box fueron bateados libremente.

PITTSBURGH

	V.	C.	H.	A.	O.	E.
Waner cf	6	3	4	1	1	0
Gantham 2a.	3	1	2	0	4	0
P. Waner rf.	5	0	2	4	1	0
Traynor 3a.	5	1	2	2	2	0
Comorosky lf.	5	1	2	3	0	0
Suhr 1a.	3	1	0	11	1	0
Thevenow ss.	4	0	1	2	5	0
Hemsley c.	5	1	1	4	2	0
French p.	1	1	1	0	0	0
Totales	40	9	15	27	16	0

CINNCINATI

	V.	C.	H.	A.	O.	E.
Roettger rf	5	0	0	0	0	0
Heath 1a.	4	1	1	12	0	0
Roush cf.	4	1	2	2	0	0
Stripp 3a.	3	1	1	3	1	0
Cuccinello 2a.	4	2	3	4	5	0
Cullop lf.	4	1	1	1	0	0
Durocher ss	3	0	1	1	5	0
xAsbjornson	1	0	1	0	0	0
Ord ss.	0	0	0	1	1	0
Sukeforth c	3	0	0	3	1	0
Wysong p	0	0	0	0	0	0
Benton p	2	0	1	0	1	0
xx Sigafoos	1	0	0	0	0	0
Carroll p	0	0	0	0	0	0
xxx Fitzgerald	1	0	0	0	0	0
Total	35	6	11	27	14	1

x bateó por Durocher en el 8o.
xx bateó por Benton en el 9o.
xx bateó por Carroll en el 9o.

Anotación por entradas

Pittsburgh	020 022 021—9
Cincinnati	000 021 030—6

SUMARIO:

Empujadores: L. Waner, Grantham 3, P. Waner 2, Traynor, Comorosky, Hemsley, Cuccinello 3, Cullop, Durocher, Asbjornson.

Two base hits: L. Waner, P. Waner, Traynor (2); Comorsky, Hemsley.

Three base hits: Grantham, Cuccinello, Cullop.

Sacrifice: Grantham.

Quedados en bases: Pittsburgh 10; Cincinnati 5.

Bases por bolas: French 3; Wysong 4; Benton 1.

Struck out: French 4; Wysong 1; Benton 2.

Hits a Wyson 2 en 1 2-3; Benton 3 en 5 1-3; Carroll 5 en 2.

Perdió Wysong.

Double plays: Grantham, Thevenoy y Suhr; Cuccinello, Durocher y Heath.

Umpires: Reardon, Scott y Quigley.

Tiempo: 2 horas.

Concurrencia: 5,000.

Jackie Mitchell No Viajará Aún

ATLANTA, Abril 18. (AP).— Jackie Mitchell, «la» pitcher del Chattanooga, de 17 abriles, probablemente quedará en su «home» cuando el team inicie su viaje por el circuito.

Joe Engel, presidente, era de opinión hoy que Jackie—la primera muchacha que firma profesionalmente con un team de base ball—no está aún preparada para tomar su turno regular en el box. Los records la acreditan con un struckout sobre Babe Ruth y otro contra Gehrig.

«No tengo decidido aún si hará el viaje», dijo Engel. «El año próximo, tal vez».

APUESTAS MUTUAS DE LAS CARRERAS DEL DERBY INGLES

Abiertas a la venta ahora. Adquiera sus tickets directamente al precio de $3,00 cada uno, moneda americana. El ganador obtiene el 30 por ciento de las apuestas brutas; en segundo lugar el 20 por 100; en tercer lugar 15 por 100; 10 por 100 dividido por partes iguales entre todos los caballos que toman parte. Se cierra en Junio 2. «Drawing» Junio 3. Carreras en Junio 4. Compre sus tickets antes de que sea demasiado tarde. Diríjase al Secretario del COSMOPOLITAN CLUB, CHANDERNAGORE, INDIA.

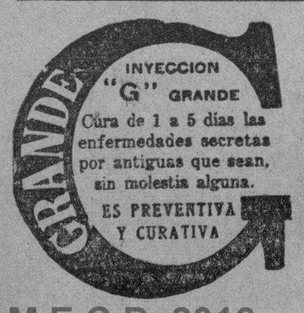

Ricardo Tapia ha Sido Designado

MEXICO, abril 18. (AP).— La A. Nacional de Tennis de México designó hoy a Aicardo Tapia, Alfonso Unda, Carlos Tapia y Jorge Acosta, para representar a México en las competencias por la Copa Davis, contra los Estados Unidos, debiéndose efectuar aquí los matches en el mes de junio. Manuel Llano fué nombrado capitán no-jugador.

Ricardo Tapia, Unda y Llano fueron miembros del team mexicano en 1930, pero Carlos Tapia, hermano de Ricardo, que sólo cuenta 19 años y Acosta, son nuevos en estas competencias.

NOTAS DE LOS AMATEURS

—Hoy en el Vedado.
—Sierra vs. Picazo
—Martell y el track

(Por Reguera)

De acuerdo con un lógico razonamiento Octavio Diviñó ha seleccionado nuevamente a Narciso Picazo para que ocupe el box en el cuarto juego de la serie de base ball amateur que puede ser muy bien el último si los «artesanos» no despiertan frente al poder del diminuto lanzador telefónico.

Es la última esperanza que le queda a Tonilo González. Debe aprovecharla y tratar que sus jugadores hagan lo propio no des esperándose en el uso de la jeringuilla, defecto éste el más destacado en el conjunto de San Antonio de los Baños.

Sierra, pitcher Artesano de turno, puede repetir su buena demostración última. Se le ha proporcionado un descanso notable y debe rendir trabajo eficiente. Su labor inaugural fué encomiable por todos conceptos. Amarró bien corto a los telefonistas y le consintió tan solo una anotación, ya que la primera que se le acreditó al Teléfonos debe achacársele a Soler y no a debilidad del lanzador actuante. El serpentinero de los Artesanos posee un brazo admirable, buenas curvas y control excelente. Es todo un señor pitcher que tropezó en el primer juego de la serie con ese serio escollo que se llama Picazo.

La concurrencia de hoy en el Vedado Tennis superará, con seguridad, a todas las anteriores. Los dos primeros juegos gozaron extraordinariamente de los favores del respetable. En el tercero mermó algo la entrada por el mal tiempo y el cambio de hora. El interés de todos los fanáticos se mantiene latente y esperan que los «artesanos» hagan buenas sus promesas de reconquistar lo perdido y prolongar hasta su máximo los juegos de la serie.

Así opinan también, tranquilos, los muchos partidarios de Guas y los suyos.

Martell, el muy competente presidente de la Federación de track acaba de hacer declaraciones interesantísimas y participa sus proyectos en «su sector». Estamos en vísperas de saludables reacciones que merecen el calor principalísimo de los Clubs.

El activo Martell pretende llevar a la práctica innovaciones muy saludables en su rama que han de redundar en beneficio de nuestro atletismo.

Llega a la conclusión que es necesario más competencias anuales para alimentar las aspiraciones de todos.

De cristalizar los buenos propósitos que inspiran a Martell, a partir de la temporada próxima comenzaremos a recoger los primeros frutos.

Hemos estado siempre de perfecto acuerdo con los que estiman que dos justas anuales no son suficientes para estimular y levantar el entusiasmo en las competencias de campo y pista.

Véase si no el caso de la Universidad de la Habana que anualmente aportaba material notable, no sólo por las muchas facilidades que se le presentaban al máximo centro docente, en cuanto a la cantidad de atletas se refiere sino también por el estímulo grande que hallaban esos muchachos en el ambiente, al organizarse numerosas competencias internas y externas con antelación a las pruebas oficiales.

Los Clubs, indudablemente, deben cooperar con Martell y Aixalá en sus propósitos encomiables.

Cárdenas estuvo de fiesta anoche para festejar la victoria de su team de basket ball. Fue un epílogo digno de la magnífica labor que rindieron en el Campeonato Nacional los muchachos de Enrique González.

Comprendemos los caracteres extraordinarios que revestirá—del acto— pues los «cangrejeros» todos sienten un legítimo orgullo por dos cosas principalísimas: sus mujeres y su team de basket ball.

Hoy, en el Víbora Park, los cristianos tienen un nuevo juego de práctica señalado con los Príncipes de la Estaca. Cueto se propone demostrar, de ahora en adelante, cual será el verdadero punch de su conjunto utilizando a los que en definitiva figurarán en el line up regular.

Tiene también el maneger de la «y» una sorpresa agradabilísima que promete divulgar muy en breve.

El torneo de basket ball de los juveniles fue reanudado anoche en el floor de la calle de Cocos. La concurrencia fue notable, como el día inaugural, y los fi es tuvieron una nueva oportunidad de demostrar sus condiciones que empiezan a despuntar.

La Y. M. C. A. presentó un team, que por su aspecto, tiene de juvenil lo que este servidor de ustedes de tennista.

En presencia de su esposo, George Palmer Putnam, Jr., Amelita Earhart, primera mujer que voló sobre el Atlántico y primera mujer también que poltea un autogiro, tomó uno de los curiosísimos aviones con aspecto de molino de viento y subió hasta 18.500 pies en el Aeródromo de Pitcarrn, logrando establecer un record. Después de volar a tierra, mostró disgusto con su marca y subiendo de nuevo al autogiro, llegó hasta 10 mil pies. En la foto se le ve siendo felicitada por sus amigos al descender por segunda vez.

ENTRE CAZADORES

El Club de Cazadores del Cerro se verá hoy tan animado y concurrido como los domingos anteriores, que éstos son los días que tienen escogidos los amantes de la caza para pasar un día de campo, dentro de la ciudad casi, aspirando oxígeno puro y gozar de las delicias del panorama que ofrece Natura por los alrededores del «home» social.

Por la mañana se tirará en opción a los premios del Coronel José M. Quero, en platillos, y a punta de revólver o pistola se optará por el premio de Manolo Porro.

Por la tarde se tirará al pichón, tiro para el cual hay de premio el que ha donado el «Tigrillo», un buen hombre a quien casi todo el mundo llama por su apellido: Tellaeche.

También se tirará en rifle y el premio que hay ofrecido es el del doctor José B. del Cueto, más popularmente conocido por Pepillito o por Acaparador de Premios. La temporada pasada ganó nueve premios, y en lo que va de ésta, ya tiene tres en «Villa Amalia».

Días pasados hablamos sobre los tiradores de revólver y sobre el probable vencedor, más que nada, para hacer sufrir a Rodrigo Díaz, que se pone nervioso cuando advierte que uno hace selección en un deporte como el tiro, en el que, cuando menos se lo piensa uno, salta la liebre.

Vamos a tirar una ojeada al score card de cada uno de los tiradores de rifle ahora y vamos a descontar, como es lógico, al donador del premio, pues habiéndose llevado uno el domingo pasado con 495 necesitaría para ganar esta semana llenar de moscas las dianas de los diez cartones, pues hoy se tirará a cincuenta yardas. Claudio Grande, si empieza bien, puede ganar, pues este tirador es de los que termina con los scores más altos. Jesús Coll ganó el domingo antepasado con 490, en cincuenta yardas. Este domingo que es a doble distancia y en la que últimamente acumuló 495, es uno de los más fuertes candidatos al premio de Pepillito Cueto. Pepe Coll ha conseguido sus mejores cartones en las 50. No creemos que Lagueruela pueda repetir. Carlitos Sauvalle está tirando poco; Rodrigo Díaz, sería un electricista, igual que si volviera a tirar Méndez Capote y ganara.

Damos, pues, como ganador a Jesús Coll, el hermano del Director de la Galería.

Ayer estuvimos en el Club de Cazadores, y hemos visto en la pizarra del Club la clasificación que ha hecho del handicap de Felipe Masoucos. La Comisión de Handicap, que integran los señores Rodrigo Díaz y Francisco Parra ha puesto en el 60 al comerciante más chiquito de la calle de Obrapía. Y esto nos da a entender que de acuerdo con su tirada del domingo, 42 de 50, tiene un average de 98, superior al que alcanza el doctor Serafín Quesada, que rompió 47 de 50. Es decir, que el vencedor del premio del señor Eudaldo Bonet, como dijimos desde el primer día, le corresponde al más chico de los dos pequeños grandes tiradores. Que con la Comisión de Handicap no reza eso de que el pez chico se deja tragar por el grande.

Hemos oído hablar de que hay el decidido propósito de levantar nuevamente las actividades en el Club de Cazadores de la Habana. Si esto es verdad nos alegramos. Que hace falta, mucha falta, que haya más de una sociedad dedicada al tiro para que haya también más competencia entre los tiradores y menos rivalidad entre los que se cobijan bajo una misma bandera.

Una de las cosas más curiosas del primer juego de la temporada entre Yankees y Red Sox, fué que Cy Moore, un ex-Yankee, pitcheó por los Red Sox, y Ruffing, un ex-Red Sox, pitcheó por los Yankees.

VOSOTROS USAIS
GENUINO FLO.D
Para después del afeitado porque evita posibles infecciones, perfuma y deleita.

TOPICOS FUTBOLISTICOS
NOTICIAS Y COMENTARIOS

HOY se verá el Stadium de La Tropical repleto de fanáticos. El programa de esta tarde es de esos que atraen grandes multitudes. Un choque entre «leones» y «toros» que luchan codiciosamente por terminar en el primer puesto, es aliciente suficiente para llenar el hermoso estadio tropicalino. Son dos de los tres equipos que más aspiraciones tienen a la conquista del trapo championable de 1931, y como sólo hay un punto de ventaja de uno sobre el otro, ya podrá calcular el aficionado cómo se habrán preparado los teams con el objeto de presentarse **en su mejor forma**, como dicen los boxeadores que están en la víspera de su pelea. Tan en serio tomaron la preparación, que esta semana, según la vox populi, hubo sus más y sus menos entre jugadores y el alto mando asturiano. La especie corrió de boca en boca y durante los dos últimos días que anteceden al de hoy, el caso fué muy comentado, y de muy diversas maneras, en todas las peñas balompédicas. Nosotros hemos podido averiguar que se exageró demasiado, pues todo lo que hubo al parecer, no fué más que una protesta de un jugador a quien le habían puesto una multa por no haber llegado temprano a la práctica. Fué, por lo visto, una tempestad en un vaso de agua, que es precisamente todo lo contrario de lo que pueda acontecer hoy.

El juego de esta tarde entre Iberia y Juventud decide por el momento la posesión del primer lugar. Y hacemos este recordatorio a los jugadores para que no pierdan el control y jueguen con la deportividad que le inculcan sus actuales Presidentes. Quien gane el partido hoy puede que no sea el ganador del **pennant**, y en cambio puede que lo sea, aquel team que salga derrotado. Falta todavía un gran trecho que andar, deben pues no poner obstáculo en su camino, que el primer revés de esta contienda lo sufrió el Centro Gallego cuando dos de sus jugadores se descontrolaron en un match contra el Catalunya.

Tenemos gran confianza en el arbitraje del señor Ventura Lago. Siempre fuimos un admirador de este referee, antes en la Federación y la Prensa y ahora en la Prensa. Ventura Lago es un hombre íntegro, conocedor del deporte, de sus leyes e incapaz de hacer algo que no esté de acuerdo con la realidad. Se equivoca, humano al fin, como nos equivocamos todos. No debe aprovecharse un lapsus para hacer su apología, como suelen hacer la serie de hombres iconoclastas que tenemos alrededor del ambiente balompédico.

En Ventura Lago confiamos, pues, la feliz terminación del match. Debe evitar por todos los medios el que estos equipos desarrollen el juego violento que acostumbran hacer. La violencia en el juego no es dureza. Esto último lo admiten los cánones del deporte y lo otro no. Lago, en este aspecto de la violencia, de lo que llamamos juego sucio, debe pecar más bien de exigente que de benévolo, que puede que las «hinchas» no se lo aplaudan, pero se lo tendrá en cuenta la crítica honrada y se lo agradecerán los Clubs... y hasta los jugadores si no son brutos, después que hayan terminado el match.

En cuanto a disciplina no hay nada que decirle al amigo Ventura Lago. El sabe lo que se trae entre manos y parecería una osadía nuestra el indicarle lo que tiene que hacer. Pero para ayudar a su labor, queremos recordarles a los jugadores, para su buen gobierno, que en la última reunión de la Asociación de Foot Ball de la República de Cuba, se acordó enviar a todas las Federaciones, y por segunda vez, una copia de la decisión de la Internacional Board, adoptada en junta celebrada en el mes de junio, del año próximo pasado, que dice:

«Un jugador no tiene derecho ni de palabra ni de acción a demostrar inconformidad con la decisión del árbitro. Este considerará una infracción de estas, incorrecta».

Y cuando un jugador comete una de estas faltas no hay más remedio que enviarlo a la ducha para que se refresque. Un consejo que damos a aquellos jugadores que deseen hacer algo por su equipo.

El programa oficial de los juegos y los árbitros que actuarán van a continuación:

—A la una y cuarto, Deportivo P. Fernández y Deportivo Templete. Arbitrará Belarmino Alvarez y en las líneas estarán Ernesto Arnal y Félix de Castro.

—A las dos y media, Fortuna y Olimpia. Este match lo arbitrará José Dunjó ayudado en las líneas por José Solsona y José Pazos Cajides.

—A las cuatro, Juventud Asturiana y Real Iberia. Arbitro: Ventura Lago. Jueces de línea: Pepe de Llano y Norberto Fernández.

En el Campo Polar no habrá juegos. Este campo nos han dicho que lo están arreglando y que este domnigo no se puede jugar en ellos. El Comité Provincial había acordado celebrar dos partidos de los tres señalados en horas tempranas, en el Stadium de La Tropical, pero como son más los que critican que los que laboran, empezaron a surgir protestas y a verse preferencia donde sólo había deseos de laborar. Entonces el Presidente del Comité Provincial deshizo lo hecho y dispuso que en vista de la comunicación del Campo Polar, los juegos de esta semana quedaban suspendidos. Se volvió atrás el Presidente del Comité Provincial porque eso de cambiar los juegos de campo es misión de la Asamblea, que si fuera función privativa del Presidente ¡había que jugar! En este caso sólo habrán quedado contentos aquellos que hacen la misma cosa que el perro del hortelano.

Se nos envía la siguiente nota:

«Para el día 26 darán inicio en el Fortuna, las obras de las reformas que se habían proyectado hace meses, y que por motivo de la reorganización del ahora Distrito Federal no habían podido arreglarse más antes todos los documentos del caso para que los maleconianos llevase a cabo su gran obra.

Esas reformas, que harán del palacete de los fortunistas un local debidamente acondicionado para fiestas y actos sociales, serán ejecutadas por la firma de Rodríguez y Hermano, a cuyo efecto ya se han dado los primeros pasos para que el día 26 de comienzo a lo que podríamos llamar «el nuevo Fortuna socialmente».

Como no hay café bueno sin su correspondiente azúcar, los fortunistas inaugurarán su nuevo local con un majestuoso baile de socios, y con un soberbio aparato de radio que endulzará los oídos de todos y con música para todos.

Los maleconianos en deuda inmensa con su intrigante Comité de Damas, alma y vida de dichas obras, le ofrecerá un riquísimo Ponche de Honor, a raíz de terminarse las obras.

Mientras tanto, la Directiva del Fortuna prepara un baile monstruo en el roof del Hotel Plaza, para el 16 de Mayo venidero, sábado, baile que lo han denominado «Baile de los Osos».

¿Otra gran era de triunfos para el Fortuna?»

M. FERNANDEZ, CERRO.—Ya hablamos en estas columnas del match de Rafael María de Labra y La Fe. Por eso no podemos complacerlo esta vez.

Iniciado Hoy en N. Y. El Torneo de Ajedrez

NUEVA YORK, Amril 18. (AP). El torneo internacional de maestros de ajedrez, con doce expertos representando a tres naciones, comenzó esta tarde en el Hotel Alamac.

Las parejas contendientes y las aperturas adoptadas fueron:

A. Kupchik, de New York, vs A. W. Lake, de Portland, Oregon. Defensa Irregular.

A. Kevitz, de New York, vs F. J. Marshall, de New York. Defensa Inglesa.

J. R. Capablanca, de la Habana vs L. Horowitz, de New York. Apertura Zukertort.

H. Steiner, de New York, vs E. Lasker, de New York. Apertura Peón de la Reina.

A. W. Fox, de Montreal, vs A. E Santasiere, de New York. Defensa Irregular.

I. S. Turover, de Washington, D C., vs I. Kashdan, de New York Gambito de la Reina, declinado.

SportfoliO

Vincent Barton, que estuvo el año pasado con el Buffalo, de la Liga Internacional, está ahora con los Cubs de Chicago.

Vance con los Robins de Broonlyn fué la de 1924, cuando ganó 24 juegos. Ese año el Brooklyn terminó en segundo lugar, a poca distancia de los Gigantes.

Ty Cobb tiene el record de bases robadas en una temporada, con 96. Esta hazaña la realizó en 1915

Cuyler terminó el año pasado entre los primeros diez bateadores de la Liga Nacional.

John Heydler, actual presidente de la Liga Nacional de base ball fué umpire en sus buenos tiempos.

Eddie Colins dió sus clases en la Universidad de Columbia; fué quarterback del equipo de futbol.

Jimmy Corbett noqueó a Charles Mitchell en el tercr round de la pelea que ambos celebraron.

La mejor temporada de Dazzy René Lacoste fué campeón de tennis de los Estados Unidos en la temporada de 1926.

ANUNCIESE EN EL Diario de la Marina

Sándalo Petit
con uroformina
antiséptico de las vías urinarias
alivio seguro y rápido

M.E.C.D. 2016

Fillo Echeverría le Ganó Por Knock-Out Técnico a Antonio Santana

CONQUISTAN EL CAMPEONATO NACIONAL EN SINGLES, LILA CAMACHO Y GUSTAVO VOLLMER

La estilista respondió a los cálculos de la cátedra batiendo en tres sets a la tenedora del título, set, puso en fuga a su más peligroso rival, Ricardo Morales. Cayó el telón escénico la blonda zurdita Zoilita Rodríguez. El gran vate germano después de un cruento primer

Un monarca que retuvo facilmente su corona y una reina que perdió su diadema fué el resultado escueto de los partidos tennísticos desarrollados ayer en los courts del Ferroviario, en que salieron anchos por la puerta grande el Dr. Gustavo Vollmer y la gentilísima señorita Lila Camacho como poseedores de los títulos masculino y femenino de singles.

Un público numeroso en grado sumo invadió el anfiteatro Pulgarcito con el propósito de gozar a sus anchas de la emoción que esperaban destilasen a borbotones los dos partidos señalados por Paco Muñoz como «grande finale», pero se equivocaron de medio en medio, pues ninguno de los encuentros se acercó en interés al que habían celebrado en la tarde del jueves la propia Lila Camacho y Nenetica García Longa, conocida por su gorgojeo y alegre saltar por La Alondra.

Gustavo Vollmer, nuestro inclito campeón de extracto alemán, se impuso después de un emocionante primer set en que Ricardo Morales jugó todo lo que sabía, paseando sin apurarse el resto del partido, y Lila Camacho, convencida de que tras haber sacado del fuego su anterior encuentro contra Nenetica, tenía que reafirmar su acostumbrado predicamento sobre Zoila, no dió en momento alguno la impresión de derrotada, no obstante una pequeña ventaja de 2x1 que tomó la blonda campeona en el tercer set.

Vollmer venció en tres consecutivos sets 7x5, 6x0, 6x2, pero Lali tuvo que fatigarse un poco más para consumar el destronamiento de Zoila 6x1, 3x6, 6x3.

IMPORTANTE FACTOR

Es incuestionable que el factor psicológico es de enorme importancia en el tennis lo mismo que en los demás deportes, y así vemos que Zoila Rodríguez penetró ayer en el court convencida de que había de ser derrotada, como ha sucedido en la mayoría de las ocasiones en que se ha medido con la gran estilista del antiguo Lucky.

Ni aun en los momentos en que llegó a empatar el match a set iguales, y se colocó 2x1 en la tercera etapa del partido, daba Zoilita la impresión de confianza en sus propios recursos que debe tener una campeona.

En cuanto a Morales, lució grande en el primer set, en que vino de atrás para empatar y tomar una pequeña ventaja de 5x4, dejando escapar una oportunidad dorada de colocarse 6x5 al fallar dos fáciles remates o colocadas en la net. Perdido ese set 7x5, se desalmidonó completamente Morales, recibiendo un love-set acto continuo y perdiendo la friolera de diez juegos consecutivos antes de que reaccionara en el tercer set para tomar una pequeña ventaja de 2x1. Vollmer reanudó entonces la interrumpida cadena y se anotó seguidamente cinco juegos que le valieron el set y el partido.

LUCIA MUCHO

Jugando en su mejor forma durante el curso de toda la semana, eran muchos los simpatizadores y meros aficionados que consideraban que tenía Ricardo Morales penetró ayer en el court decidido a jugar el mejor tennis de su vida.

Algo tiene los campeones que subyuga a sus contrarios, y ese mismo Morales que con tanta velocidad había comenzado, cambió radicalmente de aspecto en cuanto permitió que el primer set se le escapara de entre las manos.

Bien es verdad que Morales no se conformó como Upmann a mantener solamente la bola en juego. Queriendo impedir que la bola fuera al centro del court y fabricara Gustavo mantenerla cerca de las líneas laterales y del back court, cantandosele muchos «outs» por pulgadas mientras las rasas de Vollmer caían en las líneas y trapaban la net.

«HAY OPINIONES»

La clase de tennis jugado en el primer set fué de calidad y de intensa velocidad. Después cayó por completo Morales en el segundo set, y en el último tuvo sus rachas, pero doblegándose ante lo que sabía tirar Villmer en los momentos de peligro y cada vez que se atrevió Morales a ir a la net.

El match Vollmer-Morales no puede decirse que fue un partido emocionante, ni siquiera un gran partido, pero Vollmer aun jugando a media máquina demostró lo que es capaz de hacer, y Morales, que se trazó un plan de campaña a que se ajustó en el primer set, lució en buena forma hasta ver como se le escapaba la presa, explotando entonces para tener tan solo sus ráfagas en el resto del partido.

Lila Camacho repetiremos aquí que mereció la victoria que obtuvo desde que levantó su gran encuentro contra Nenetica García Longa en la tarde del jueves haciendo fuerza de flaquezas. Zoila misma lo comprendió así y jamás dió la impresión de que pensara ganar, aunque tiró lo que sabía para defenderse.

«FINAL DE NORMA»

Y así cayó el telón escénico sobre el campeonato nacional de lawn-tennis con Gustavo Vollmer y Lila Camacho triunfantes por partida doble, en singles y en los dobles masculino y femenino acompañados de René Dussaq y Zoilita Rodríguez, respectivamente, mientras que una solitaria corona permanecía en la vitrina del Vedado, la ganada por María Antonia Freyre y Ricardo Morales en dobles mixtos.

Fueron destronados Zoilita Rodríguez, Ricardo Morales y Germán Upmann, Nenetica García Longa y Elena de la Torriente.

Y ahora el interregno veraniego, perdiéndose de vista la Alondra en su retiro de San Miguel en compañía de Tani, su hoy inconsolable admiradora; el Sol tendrá que buscar entristecido otra eburnea tez que que mar que no sea la de la menos confundible de las Elenas; María Antonia Freyre tratará de convencer a Ricardo Morales que le permita defender un sector un poco mas crecidito en los dobles mixtos; Zoilita rogará que le quiten la jettatura de I ; la nueva campeona aprendera a sonreirle un poco al pobrecito umpire y referee; Upmann adelantara en el arte de la pesca; Guillermo Díaz Romañach le buscará una compañera a su monísima camisa de sport; Paco Muñoz pondrá sus zapatos blancos en cría; Amado Casellas le encenderá una vela al Santísimo para que Nenetica le perdone sus errores del pasado; y «Yoyo» Fernández Mirá, ¿para que contar el número de velas que encendería?

CON BUEN HITTING Y BUEN PITCHING GANAN LOS GIANTS

Bill Walker tuvo ligeros parpadeos pero después se compuso y terminó bien

FILADELFIA, Abril 18.—(AP).—Lso Gigantes repitieron hoy su buena demostración de **hitting** y **pitching** de días apasados contra los Phillies, esta tarde, y ganaron el match con score de 7 por 1

Bill Walker tuvo un ligero parpadeo al comenzar, pero rápidamente se repuso y mantuvo contenido a los Phillies en el resto del juego, no permitiéndoles más que cinco hits. Ray Benge comenzó por el team local y lo hizo bien hasta el sexto cuando un par de hits llevó a home igual número de carreras y pusieron a los Gigantes delante. Fué sacado para dar paso a un bateador de emergencias y luego le siguieron tres lanzadores más. Schleser, Bolen y Watt fueron bateados libremente.

BABE DISPARA SU BAMBINAZO NUMERO UNO

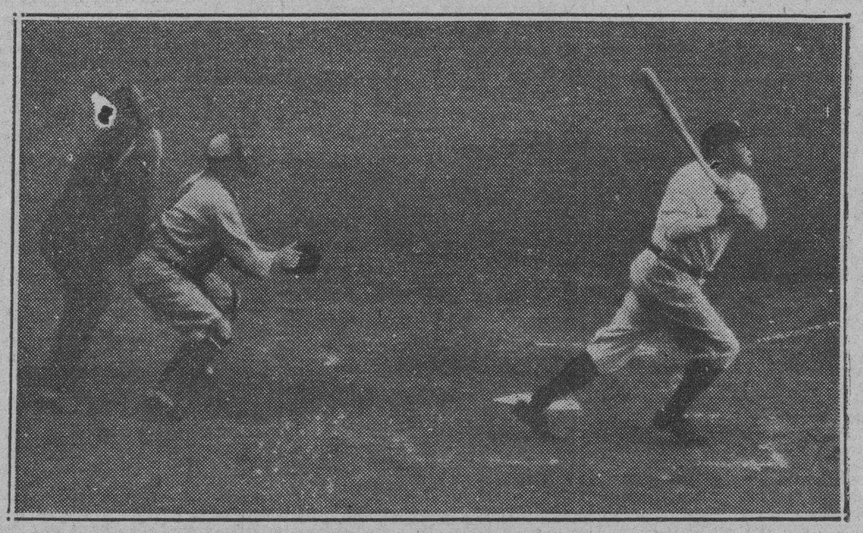

Ante 70.000 fanáticos, entre los cuales se contaba el mayor de la ciudad de New York, Jimmy Walker, comenzaron la temporada Red Sox y Yankees. Para deleite de los partidarios del team que «manichea» Mc Carthy, Babe Ruth comenzó bien la season, disparando un home run en el séptimo inning, colocando la bola dentro de los stands del right field. Los Yankees ganaron el match inicial 6 x 3.

Vilcy Moore Fué Quién Derrotó a los Yankees

Su magnifica labor como pitcher de relevo fué la nota más viva del match

NEW YORK, Abril 18.—(AP).—Buen pitching de relevo por Wilcey Moore, permitió a los Red Sox de Boston, ganarle a los Yankees el primer de esta temporada, con score de 5 por 4, después de 15 innings de lucha

Moore relevó a Milton gaston en el séptimo y pitcheó estupendamente, no permitiendo anotaciones. Solo tres hits le batearon en nueve innings.

Un doble de Jack Rothrock y Single de Webb, permitieron a los Red Sox anotar la carrera del triunfo contra Sherid, que pitcheó todo el match por los Yankees. Charley Berry dió a los Red Sox el empate en el noveno, con un batazo de cuatro bases. Los Yankees anotaron todas su carreras contra Haston en el sexto inning, metiendo Lary dos de ellas con un cuadrangular.

PRIMER INNING.—Red Sox.

Rhyne, out de Chapman a Gehrig. Scarritt, de Sherid a Gehrig. Van Camp recibe un dead ball. Webb se poncha.

Cero carreras, cero hits, cero errores, uno quedado en bases.

PRIMER INNING.—Yankees.

Combs, fly a Scarritt. Lary, fly a Webb. Ruth, fly a Scarritt.

Cero carreras, cero hits, cero errores.

SEGUNDO ININNIG.—Red Sox.

Pickering, se poncha. Oliver out de Lary a Gehrig. Reeves, foul a Gehrig.

SEGUNDO INNING.—Yankees.

Gehrig, single al centro. Lazzeri se poncha y Gehrig es out robando de Connolly a Reeves. Chapman toca la bola en dirección a tercera, convirtiendo el batazo en hit. Cooke se poncha.

Cero carreras; dos hits; cero errores; no quedado en bases.

TERCER INNING.—Red Sox.

Connolly fly a Combs. Gaston single por entre las piernas de Lazzeri. Dickey se apunta un error al mofar el foul de Rhyne. A continuación Rhyne se va de hit al left. Gaston pasa a segunda. Scarritt forzó a Rhyne de Chapman a Lary. Gaston sigue a tercera. Van Camp doble al right; Gaston anota y Scarritt va a tercera. Webb, la base, llenándose las almohadillas. Pickering se poncha.

Una carrera; tres hits; un error; tres quedados en bases.

TERCER INNING.—Yankees.

Dickey muere de Pickering a Rothrock. Van Camp fué herido en el pié izquierdo en la jugada y salió del juego. Rothrock juega la primera. Sherid se poncha. Combs out de Reeves a Rothrock.

Cero carreras; cero hits; cero errores.

CUARTO INNING.—Red Sox.

Oliver, línea a Combs. Reeves, la base. Connolly foul a Lazzeri. Gaston, out de Sherid a Lary a Gehrig.

Cero carreras; cero hits; cero errores; uno quedado en bases.

CUARTO INNING.—Yankees.

Lary, palomón a Pickering. Ruth batea de roller a Rothrock. Gehrig muere de pitcher a primera.

Cero carreras; cero hits; cero errores.

QUINTO INNNING.—Red Sox.

Rhyne, fly a Ruth. Scarritt de Lary a Gehrig. Rothrock se poncha.

Cero carreras, cero hits, cero errores.

QUINTO INNING.—Yankees.

Scarrit hace una gran cogida corriendo sobre una línea de Lazzeri. Chapman fly a Webb. Cooke, se poncha.

Cero carreras, cero hits, cero errores.

SEXTO INNING.— Red Sox.

Webb fly a Lary. Pickering fly a Rut. Oliver se poncha.

0 carreras, 0 hits, 0 errores

SEXTO INNING.— Yankees.

Dickey se anota un infield. Sherio se sacrifica de Rothrock a Reeves, que cubre la primera. Combs se poncha. Lary mete la bola en las gradas del left center, anotándose un nome run y metiendo a Dickey delante de él. Ruth doblete al left. Fué un elevado Texas Leaguer. Gehrig recibe la base intencional. Lazzeri single, al right field, anotando Babe y Gehrig llega a tercera. Chapman hit por el box, anotando Gehrig y Lazzeri pasa a segunda. Cooke, muere de Gaston a Rothrock.

4 carreras, 5 hits, 0 errores dos quedados en bases.

SEPTIMO INNING.—Red Sox.

Reeves single por segunda. Creeden batea por Connolly y se poncha. Winsett batea por Gaston y también abanica la brisa. Rhyne línea a Ruth.

Cero carreras; un hit; cero errores; uno quedado en bases.

SEPTIMO INNING.—Yankees.

Moore y Berry batería por el Boston. Dickey la base por bolas. Sherid se sacrifica de Rothrock a Reeves que cubre la inicial. Combs fly a Oliver. Lary se poncha.

Cero carreras; cero hits; cero errores; uno quedado en bases.

OCTAVO INNING.—Red Sox.

Scarritt fly a Ruth. Rothrock hit al left field. Webb doble al centro. Rothrock pasa a tercera. Dickering fly a Ruth y Rothrock anota después de la cogida. Webb a tercera. Oliver se roba la segunda. Reeves se poncha.

Dos carreras; tres hits; cero errores; uno quedado en bases.

OCTAVO INNING.—Yankees.

Ruth hit al centro. Gehrig forzó a Ruth de Rhyne a Reeves. Gehrig es out robando de Berry a Reeves. Lazzeri la base. Chapman se poncha.

Cero carreras; un hit; cero errores; uno quedado en bases.

NOVENO INNING.—Red Sox.

Berry empata el score con un home run dentro de los stands del left field. Moore fly a Combs. Rhyne foul a Lazzeri. Scarritt se poncha.

Una carrera, un hit, cero errores.

NOVENO INNING.—Yankees.

Cooke es out de Reeves a Rothrock. Dickey convierte en hit un batazo en dirección a Reeves, que se cae al fildear la bola, Sherid se sacrifica, de Rothrock a Reeves, que cubre la inicial. Combs recibe la base intencional. Lary foul a Rothrock.

Cero carreras, un hit, cero errores, uno quedado en bases.

DECIMO INNING.—Red Sox.

Rothrock out de Gehrig a Sherid que cubre la inicial. Webb la base. Pickering fly a Chapman. Oliver hit al right, enviando a Webb a tercera. Reeves foul a Gehrig.

Cero carrera, un hit, cerro error. Dos quedados en bases.

DECIMO INNING.—Yankees.

Babe Ruth fly a Rothrock. Gehrig fly a Oliver. Lazzeri muere por la misma vía.

Cero carrera, cero hit, cero error.

UNDECIMO INNING. Red Sox.

Berry fly a Cooke. Moore muere de Lary a Gerig. Rhyne, palomón a Gehrig.

Cero carreras, cero hits, cero errores.

Undécimo inning. Yankees.

Champman fly a Oliver. Cooke, foul a Berry. Dickey fly a Oliver.

Cero carreras, cero hits, cero hits, cero errores.

DUODECIMO INNING.—Rex Sox

Scarritt muere de Chapman a Gehrig. Rothrock es out de Lazy a Gehrig. Webb fly a Babe Ruth.

Cero carreras, cero hits, cerro errores.

Duodécimo inning. Yankees.

Sherid se poncha. Combs se anota un hit de piernas al batear en dirección a Reeves y caerse este al fildear. Lary batea para double play de Rhyne a Reeves, a Rothrock.

Cero carreras, un hit, cero errores.

DECIMO TERCER INNING Red Sox.

Pickering fly a Combs. Oliver out de Lary a Gehrig. Reeves se poncha.

0 carreras, 0 hits, 0 errores.

DECIMO TERCER INNING.—Yankees.

Webb le robó un home run a Babe Ruth saltando contra la cerca y capturando el enorme fly salido del bate del Bambino. Gehrig fly a Scarritt. Lazzeri foul a Berry.

DECIMO CUARTO INNING.—Red Sox:

Berry es out de Lery a Gehrig. Moore se poncha. Rahyn es safe por tiro alto de Lary a Gehrig. Scarritt forzó a Rhyne de Lary a Chapman.

Cero carreras, cero hits, un error. uno quedado en bases.

DECIMO CUARTO INNING.—Yankees:

Chapman muere de tercera a primera. Cooke fly a Webb. Dickey roller a Rothrock.

Cero carreras, cero hit, cero errores.

DECIMO QNINTO INNING. Red Sox.

Rothrock doblete al left. Webb single al right anotando Rothrock. Pickring fly a Ruth. Oliver la base. Reeves fly a Ruth. Berry se poncha.

1 carrera 2 hits, 0 errores dos quedados en bases.

DECIMO QUINTO INNING—Yankees.

Hoag batea por Sherid y es out de Moore a Rothrock. Combs, muere de Reeves a Rothrock. Lary fly largo a Scarritt.

GANO FILLO ECHEVERRIA A SANTANA POR K. O. T.

El Fillo Echeverría le ganó anoche por knockout técnico en el sexto round a Santanita, quien estaba sangrando copiosamente desde el segundo round por efecto de un fuerte cabezazo en la nariz en un doble choque de ambos. El Fillo de todas maneras hubiera ganado a Santana por boxear mucho más que él y aparecer muy bien preparado. El Cocinero hizo tablas con La Paz Baturrito noqueó en el segundo round a Alfredo Pérez y los dos preliminares fueron también tablas.

Iraragorri Estará Fuera de Juego

La lesión que sufre Iraragorri, leemos en un periódico de Madrid, como consecuencia del partido jugado el domingo en San Mamés, tiene más importancia de la que se creyó en un principio.

Del reconocimiento practicado por el doctor Salaverri resulta que el interior athlético tiene una distensión de ligamento lateral externo en el tobillo izquierdo, de la que tardará en curar un mes o mes y medio.

La noticia está dada con fecha 25 del mes pasado. De manera que el gran delantero atlético todavía no podrá jugar.

Los Yankees utilizaron su uniforme de home club, de color blanco con listas negras, medias negras y gorra del mismo color. Los Red Sox presentaron el suyo de visitadores, de color gris, con medias y gorra de color rojo.

Telal inglesa «ECUATORIAL», de lana fina, para verano. Almacén de Paños: SOBRINOS DE NAZABAL. Muralla, número 70

Hoy Comensará la Serie Entre los Atléticos de Connie Mack y los Yanyees de Joe McCarthy

Todo parece indicar que el New York está actualmente en buenas condiciones para cargar con la primera serie. Lefty Grove es probable sea el lanzador de Mack y Ruffing el de McCarthy

Según el «Graphic» los Gigantes han ofrecido un pitcher y un outfielder por Chick Hafey, pero parece que los Cardenales quieren a Lindstrom. Vergez es muy inseguro en los tiros

(Del Enviado Especial del DIARIO DE LA MARINA, Pedro Galiana)

N. YORK, abril 18. — Si el tiempo lo permite, y por ahora nada parece indicar que vaya a llover por Gotham, mañana asistiremos al primer juego de la serie de Yankees y Atléticos en el Yankee Stadium, y formaremos parte de la concurrencia dominical de 75.000 almas que, según los periódicos de hoy, espera Ed. Barrow en la «casa que Ruth ayudó a construir».

Esta es la primera serie de los Yankees con los hombres de Connie Mack, y como quiera que a la larga será la serie de 22 games de esos dos clubs lo que decida el pennant, los fanáticos se preparan para alentar a Ruth, Gehrig y compañía, invitándolos a que continúen con los Atléticos la racha de victorias que iniciaron con los Red Sox.

Mirando la serie desde un plano imparcial, todo parece indicar que los Yankees llevan a ella las mejores probabilidades, pues aparte de que están bateando y fildeando muy bien, jugando con mucho espíritu y recibiendo un pitching efectivo de sus hombres, el Filadelfia no está «como realmente debe de estar«. Jimmy Foxx está fuera de juego con algunos ligamentos zafados, y George Earnshaw, según publica la prensa local, no goza de muy buena salud.

Phil Todt está cubriendo el puesto de Jimmy y lo está haciendo muy bien, pero nadie puede esperar que Todt sea lo que Foxx en una serie de importancia. Por su parte Earnshaw sigue ocupando su turno en el staff, pero sus bolas no se parecen en nada a las que lanzó cuando venció a los Cardenales en la última serie mundial.

Si hace buen día, Connie Mack enviará a Lefty Grove a la línea de fuego, y Joe McCarthy dependerá de Charles Ruffing, que pitcheó un game estupendo contra el Boston Red Sox el día inaugural de la season. Ruffing ha sido siempre un hombre efectivo contra los Atléticos, y aprovechando que tiene que dominar a un bateador menos—Foxx—es casi seguro que obsequie a los fanáticos de Gotham con una buena victoria.

Los Yankees tienen todas sus fuerzas perfectamente preparadas para esta primera serie del año contra los Atléticos y tenemos la seguridad de que la gente de Mack se llevará una sorpresa cuando vean actuar a Lyn Lary y a Dusty Cook. Lyn no fué un fielder consistente en 1930, pero este año está «at his best» y parece colocado en magnífica posición para registrar una gran campaña. Está bateando con mucha oportunidad, y su fielding, sin actos de acrobacia de ninguna especie, resulta lo seguro que necesita un team para triunfar.

En cuanto a Cooke, basta decir que ha bateado ya más hits que los que tenía por junio de 1930 para darnos una idea de cómo está jugando esta season. Su fielding ha mejorado un setenta y cinco y su batting es objeto de alguna consideración.

Otro de los atractivos que presenta esta primera serie del año entre Yankees y Atléticos, es que ésta será la primera vez que Joe McCarthy vuelve a dirigir un team contra Connie Mack desde la serie mundial de 1929. Master Joe, como le dicen por aquí al líder de los Yanks, tiene algunas cuentes pendientes con Don Cornelius, y poco amigo de perder, tengo la seguridad que realizará un verdadero despliegue de fuerzas para llevarse la serie.

Según Jerry Mitchell, del Evening Graphic, McGraw está muy contento con las demostraciones que han hecho hasta ahora los Gigantes, pero todavía sigue estudiando la posibilidad de adquirir a Chick Hafey, el gran outfielder de los Cardenales.

Los oficiales de los Giants, interrogados sobre este asunto, no han querido ni negar, ni admitir que el club está haciendo gestiones para adquirir a Hafey—quizás un poco temerosos de que cualquier conversación en ese sentido pasme la transacción—pero es evidente de que algo se está haciendo para convencer a Branch Rickey y sus ayudantes.

Según el Graphic, los Gigantes han ofrecido un pitcher y un outfielder por los servicios de Hafey (no se han dado los nombres), pero los Cardenales parece que no quieren entrar en negociaciones si no se les habla de Freddie lindstrom.

Mientras tanto, McGraw asegura a todo el que quiere oirle, que esta satisfecho con el trabajo de Vergez en tercera y con el de Lindstrom en el outfielder, y que los Giants podrán luchar por el pennant con el conjunto que poseen actualmente. Yo lo dudo, y creo que antes de que lleguemos al mes de agosto, otro será el antesalista del team. Vergez, aunque con mucho entusiasmo, tiene un tiro muy inseguro a las bases, y ningún team que aspire a un pennant puede estar sosteniendo jugadores que no tengan la entera confianza de sus compañeros.

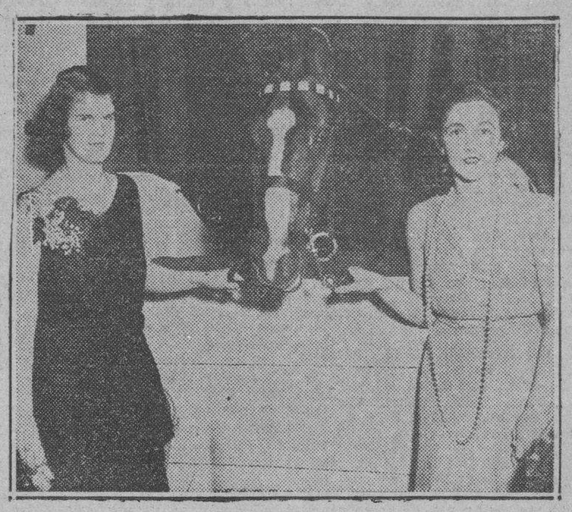

Dos invitados de honor se hallaban presentes en el baile anual de la Sociedad de Polo de Washington, siendo uno de ellos Charles Curtiss, Vicepresidente de los Estados Unidos. El otro era «Hunter», pony destacado en la división de caballería de Forest Myers, Va. En la foto aparece Hunter, en unión de dos debutantes de la buena sociedad de Washington, Kathrine Hall y Georgette Yerby.

Como en Plena Batalla

BOSTON

	V.	C.	H.	O.	A.	E.
Rhyne, ss	7	0	1	0	2	0
Scarritt, lf	7	0	1	5	0	0
Van cCamp, 1b	1	0	1	1	0	0
Rothrock, 1b	5	2	2	12	3	0
Webb, rf	5	1	2	4	0	0
Pickering, 3b	7	0	0	1	2	0
Oliver, cf	6	0	2	5	0	0
Reeves, 2b	6	0	1	7	4	0
Connolly, c	2	0	0	5	1	0
Creeden (1)	1	0	0	0	0	0
Berry, c	4	1	1	5	1	0
Gaston, p	2	1	1	0	0	0
Winsett (2)	1	0	0	0	0	0
Moore, p	3	0	0	0	1	0
Totales	57	5	11	45	14	0

(1) Bateó por Connolly en el 7o.
(2) Bateó por Gaston en el 7o.

NEW YORK

	V.	C.	H.	O.	A.	E.
Combs, cf	6	0	1	4	0	0
Lary, ss	7	1	2	2	8	1
Ruth, rf	6	1	2	8	0	0
Gehrig, 1b	5	1	1	13	1	0
Lazzeri, 2b	5	0	1	2	0	0
Chapman, 2b	6	0	2	2	3	0
Cooke, lf	6	0	0	1	0	0
Dickey, c	5	1	2	12	0	1
Sherid, p	2	0	0	1	2	0
Hoag (3)	1	0	0	0	0	0
Totales	49	4	10	45	14	2

(3) Bateó por Sherid en el 15o.

Anotación por entradas

Boston	001 000 021 000 001—5
New York	000 004 000 000 000—4

Sumario

Empujaron las carreras: Van Camp Lary 2; Lazzeri; Chapman; Pickering Oliver; Berry; Webb. Two base hits: Van Camp; Ruth; Webb; Rothrock. Home runs: Lary; Berry. Base robada: Oliver. Sacrifices: Sherid 3. Double plays: Connolly y Reeves, Rhyne, Reeves y Rothrock. Quedados en bases: New York 7; Boston 12. Bases por bolas: Sherid 4; Gaston 1; Moore 3. Struck outs: Sherid 12; Gaston 5; Moore 3. Hits: Gaston 7 en 5 innings Moore 3 en . Dead ball: Sherid a Van Camp. Pitcher ganador: Moore. Umpires: Vangraflan, Connolly y McGowan. Tiempo: 2.50.

JOE VOSMIK BATEO UN TRIBEY, PAR DE DOBLES Y 1 SINGLE

Los indios de Cleveland le ganaron fácilmente a los White Sox con score 11x2

CLEVELAND, abril 18. AP.—Dirigidos por Joe Vosmik, outfielder recluta, que pegó un triple, tres dobles y un single en cinco viajes al plate, los Indians se anotaron una fácil victoria de 11 por dos, hoy, sobre los White Sox del Chicago, consiguiendo la tribu de Peck tres triunfos en la serie de cuatro juegos.

JOE VOSMIK

Mel Herder, lanzador derecho de los Indians, mantuvo al Chicago en 9 hits, muy aislados, mientras los Indios acumulaban 14 y les sacaban buen provecho en las anotaciones. Bib Flak empujó tres de las anotaciones del Cleveland.

Vic Frasier, joven lanzador del Chicago, fué sustituido por Moore en el sexto, después que había permitido anotar seis carreras al Cleveland en los tres innings anteriores.

CHICAGO

	V.	C.	H.	O.	A.	E.
Blue, 1b	3	0	0	3	0	0
Simons, cf	5	0	2	6	0	0
Reynolds, lf	4	0	0	4	0	0
Fothergill, lf	4	0	1	1	0	0
Cissell, 2b	4	2	0	1	1	0
Kamm, 3b	4	0	2	3	1	0
Appling, ss	4	0	2	1	3	1
Tate, c	4	0	1	5	0	0
Frasier, p	2	0	1	0	1	1
Moore, p	1	0	0	0	1	1
x-Watwood, p	1	0	0	0	0	0
Totales	36	2	9	24	7	3

x bateo por Moore en el 9o.

CLEVELAND

	V.	C.	H.	O.	A.	E.
Burnett, 3b	5	3	2	1	3	1
Fonseca, 1b	4	1	1	12	2	0
Averill, cf	5	1	2	2	0	0
Hodapp, 2b	4	2	1	5	5	1
Falk, rf	5	2	2	3	0	0
Vosmik, lf	5	1	5	0	0	0
Hunnefield, ss	4	1	0	1	5	1
Sewell, c	2	0	0	1	1	0
Harder, p	5	0	1	2	0	0
Totales	39	11	14	27	16	3

Anotación por entradas:

Chicago	000 001 010— 2
Cleveland	001 233 02x—11

Carreras empujadas: Falk, 3; Hunnefield, 2; Fonseca, Averill, Vosmik, Sewell, Harder, Appling, 2. Two base hits: Vosmik, 3; Burnett, Falk. Three base hits: Vosmik. Stolen bases: Averill, Hunnefield. Double plays: Hunnefield, Hodapp y Fonseca, 2. Quedados en bases: Chicago, 10; Cleveland, 11. Bases por bolas; Harder, 3; Frasier, 3; Moore, 3. Struck outs: Harder, 1; Frasier, 3. Hits: a Frasier, 10 en 5 innings (ningún out en el 6o.); a Moore, 4 en 3. tPitcher perdedor, Frasier. Umpires: Nallin, Owens y Ormsby. Tiempo: 2.15.

EL PITCHING WILD DIO EL TRIUNFO A LOS DE SAN LUIS

Malone pitcheó bien, pero en el sexto le hicieron 3 carreras por dos errores

CHICAGO, abril 18. AP. Lon Warneke y Bud Teachout dieron dos bases por bolas con las almohadillas llenas en el noveno inning, permitiéndoles triunfar a lo Cardenales del San Luis 7 por 5, sobre los Cubs del Chicago en el primer juego de la serie.

Los Cardenales iban delante, 5 por 3, hasta el noveno, pero un doble de Riggs Stephenson, que metió en home a English y Hornsby, empató el score. Lindsey pitcheó el décimo por los campeones y después que los dos primeros hombres al bate le dieron hits, ponchó a Hornsby y Wilson, obligando a Stephenson a batear de fly fácil.

Malone comenzó por los Cubs y pitcheó buena pelota, pero le anotaron tres veces en el sexto cuando Hornsby cometió dos errores. Malone ponchó a siete hombres, uno más que su oponente Bill Hallahan. Derringer fué el pitcher ganador, mientras la derrota se le cargaba a Warneke.

Tom Zachary le Ganó al Brooklyn el Cuarto Juego

Los Braves noquearon en el cuarto inning a Babe Phelps y López expulsado

BOSTON, Abril 18.—(AP).—Ayudados por el pitching consistente del viejo Tom Zachary, que fué expulsado del box en el match inicial de la temporada, los Braves derrotaron a los Robins, esta tarde, con score de 8 por 3 y conquistaron los cuatro juegos de la serie.

La tribu noqueó a Babe Phelps, sacándole del box en el cuarto inning y en el mismo acto, López salió del juego, expulsado por discutir con el Umpire Klen.

Zachary solo tuvo un inning malo. En el séptimo, un doble de Herman, un error de Maranville, singles de Flowers y Picinich y un two bagger de Finn que bateó de emergente, permitieron a los Dodgers anotar tres veces.

Charley Wilson bateó dos doubles y Earl Sheel y tres singles, siendo el leader al bate.

PRIMER INNING.—Robnis.

Frederick muere a manos de Zachary. Gilbert, fly a Worthington Maguire saca a Herman.

Cero carreras, cero hits, cero errores.

PRIMER INNING.—Braves.

Wilson línea a Flowers. Maranville out de pitcher a primera. Worthington machuca la bola delante del playe y muere de López a Bissonette.

Cero carreras, cero hits, cero errores.

SEGUNDO INNNING. Robins.

O-Doul hit al right. Flowers se se poncha. Bissonette muere en fly a Maranville. Slade fuerza a O-Doul de Wilson a Maguire.

Cero carrera, un hit, cero errores uno quedado en bases.

SEGUNDO INNING.—Braves.

Berger single que pega en el guante a Slade. E. Clark se sacrifica en roller a Bissonette. Sheely pega un hit detrás de Flowers, anotando Berger. Gilbert saca a Maguire, quedando Sheely en segunda. Spohrer fly a Flowers.

Una carrera, dos hits, cero errores, uno quedado en bases.

TERCER INNING.—Robins.

López palomón a Maguire. Phelps, se poncha, pero Spohrer deja caer el tercer strike y tiene que tirar a primera para ponerlo fuera. Frederick single al right field. Gilbert fly a Worthington.

Cero carreras, un hit, cero errores, uno quedado en bases.

TERCER INNING.—Braves.

Zachary fly a O-Doul. Wilson, doble al left. Maranville, doble al right, anotando Wilson. Worthington single que le pega en la pierna a Phelps. Maranville queda en tercera. Berger se poncha. E. Clark forzó a Worthington de Slade a Flowers.

Una carrera tres hits, cero errores dos quedados en bases.

CUARTO INNING.—Robins.

Herman, fly a E. Clark. O-Doul fly a Worthington. Flowers, mucre por la misma vía.

Cero carreras, cero hits, cero errores.

CUARTO INNING.—Braves.

Sheely, fly a Herman. Maguire single al left. Spohrer sencillo al right, pasando Maguine a tercera. Zachary, sigue el bombardeo con otro hit al centre, anotando Maguire y Spohrer queda en segunda. Wilson la base y se llenan las almohadillas. Maranville, otra transferencia forzando la carrera de Spohrer. Phelps sale del box y lo sustituye a Mattingly. López es expulsado del juego por el umpire Klem por hablar en «dialecto solariego» y lo sustituye Picinich. Worthington se poncha. Berger, single al centro anotando Zachary y Wilson. Maranville llega a tercera. E. Clark muere en fly a Frederick.

Cuatro carreras, cuatro hits, cero errores, dos quedados en bases.

QUINTO INNING.—Robins.

Bissonette single al left field. Slade, fly a Worthington, Picinich batea para double play de Maranville a Maguire a Sheely.

Cero carreras, un hit, cero errores.

QUINTO INNING.—Braves.

Sheely single al right. Maguire palomón a O-Doul. Spohrer forzó a Sheely de Gilbert a Flowers. Zachary fly a Gilbert.

Cero carreras, un hit, cero errores, uno quedado en bases.

SEXTO INNING.—Robins.

Mattingly ponchado. Maguire saca a Frederick. Zachary limpia a Gilbert.

Cero carreras, cero hits, cero errores.

SEXTO INNING.—Braves.

Wilson, la base. A continuación va a segunda en un wild pitch Maranville muere a manos de Flowers, pasando Wilson a tercera Worthington palomón a Bissonette. Berger, la base. E. Clark muere de Gilbert a Bissonette.

Cero carreras, cero hits, cero errores, dos quedados en bases.

SEPTIMO INNING.—Robins.

Herman, doble al left. O-Doul es safe por mofa de Maranville, Flowers single al left, anotando Herman. O-Doul queda en segunda. Bissonette forzó a O-Doul en tercera, de Zachary a Wilson. Slade, foul a Berger, pasando Flowers a tercera después de la cogida. Picinich single al centro, anotando Flowers y Bissonette pasa a segunda. Finn batea por Mattingly se dobla al right, anotando Bissonnette y Picinich es out en el plate de Worthington, a Maranville a Spohrer.

Tres carreras, cuatro hits, un error, uno quedado en bases.

SEPTIMO INNING.—Braves.

A. Moore, nuevo pitcher de los Robins. Sheely, lo saludó con hit al center field. Maguire, forzó a Sheely, de Moore a Slade. Maguire pasa a segunda en un wild pitch. Spohrer out de Bissonette a Moore que cubre la inicial, llegando Maguire a tercera. Zachary two bagger al left, anotando Maguire. Wilson, otro doblete al centro, anotando Zachary. Flowers saca a Maranville.

Dos carreras, tres hits, cero errores, uno quedado en bases.

OCTAVO INNING.— Robins

Frederick foul a Spohrer. Gilber sencillo sobre segunda. Herman single al centro pasando Gilbert a tercera. O-Doul batea en dirección a Sheely y Gilbert es out en el plate de Sheely a Spohrer llegando O-Doul safe a primera. Wilson saca a Flowers.

0 carreras, 2 hits, 0 errores dos quedados en bases.

OCTAVO INNING.— Braves.

Worthington fly a Frederick. Berger la base. E. Clark forzó a Berger de Slade a Flowers. Sheely out sin asistencia en primera.

0 carrera, 0 hit, 0 errores. una quedado en bases.

NOVENO INNING. Robins.

Bissonette la base. Pasa a segunda por wilt pitch. Wilson saca a Slade. Picinich fly a Berger. Bissonette pasa a tercera después de la cogida. Lombardi batea por A. Moore y da un fly a E. Clark.

BROOKLYN

	V.	C.	H.	O.	A.	E.
Frederick, cf	4	0	1	2	0	0
Gilbert, 3b

AUTOMOVILISMO Y AVIACION

Nuevo Metal para Herramientas

Según las revistas norteamericanas señalan la aparición de un nuevo metal especial para las herramientas de cortar metales. Se le conoce con el nombre de «Carboloy» y fué presentado en la exposición nacional de metales de Philadelphia por la Compañía Carboloy, de Schenectady (Estado de New York). Es un compuesto de carburo de tubsteno y de cobalto. El carburo da la dureza y el cobalto la tenacidad.

El Carboloy puede emplearse directamente para trabajar el vidrio. Se tornea en el torno un cilindro de vidrio con una herramienta de Carboloy como se trabajaría un cilindro de acero con una herramienta de acero rápido. Se desprenden virutas y hasta se puede dar a una varilla de vidrio el fileteado de un tornillo.

Se trabajan también con el Carboloy los aisladores de porcelana.

Para ensayar los aceros rápidos se acostumbra hacerlos trabajar en un torno sobre una barra de acero-níquel, con una velocidad de corte de 15 metros por minuto. Para ensayar los útiles hechos con el nuevo metal ha habido que aumentar tal velocidad hasta los 61 metros por minuto para poder notar en ellos un desgaste apreciable. Con esa velocidad de 61 metros un útil de acero rápido corriente se destruiría en diez y seis segundos. En cambio, la herramienta de Carboloy después de haber trabajado en esas condiciones durante una hora, al terminar el ensayo no presentaba señales de desgaste.

En otro ensayo comparativo una herramienta de acero trabajó sobre un tocho de acera-níquel con una profundidad de corte de 10 milímetros y un avance de 3.3 mm. La herramienta quedó fuera de servicio a los siete minutos cuando la velocidad de corte era de 10.5 metros por minuto. Las herramientas Carboloy hicieron el mismo trabajo con una velocidad de corte de 21 metros y al cabo de diez minutos sólo mostraban una ligera señal de desgaste.

Hay otras materias excesivamente blandas que no obstante destruyen las herramientas más duras. Así suce de con la gelinita, un compuesto de cobre, de estaño, de carbono que es tan maleable que se le puede cortar con un cuchillo, y sin embargo destruye los mejores útiles de acero rápido en algunos instantes. La herramienta de carbono de tugnsteno la trabaja sin desgastarse.

Existía también la dificultad práctica de tornear los colectores de las dinamos, formados por las delgas de cobre rojo separadas por la mica aislante. El nuevo metal resuelve admirablemente la dificultad.

La bakelita, la ebonita no podían hasta ahora ser trabajadas bien más que con el diamante; la costra que se encuentra en las piezas brutas de fundición y que estropea todas las herramientas, todo ello se trabaja con el Carboloy sin que éste se desgaste.

Conserva su dureza y tenacidad aún a grandes temperaturas. Herramientas de Carboloy puestas al rojo vivo mientras trabajaban sobre una barra de acero-níquel continuaron en buenas condiciones.

Las Próximas Mil Millas Italianas

Esta carrera, que cada año va adquiriendo mayor importancia, por los resultados obtenidos y por la calidad y cantidad de los concursantes, promete ser este año de gran interés.

Se correrá por quinta vez el próximo 12 de abril y con pequeñas variaciones al anterior reglamento, entre las que figurarán probablemente la inclusión de nuevas categorías de vehículos, una de las cuales será para coches sin compresor; otra para corredores aficionados y otra que será destinada probablemente a agrupar los coches utilitarios.

Parece ser que se presentan por ahora los O. M., Alfa-Romeo, Mercedes y Bugatti. Quizá la Fiat pueda tener a punto algún coche para tomar también parte, ya que anunció su propósito de concurrir a las carreras de 1931.

Alfa-Romeo presentará sus seis cilindros sobrealimentados, de 1,750 c. c., que ya han demostrado sus excelentes cualidades.

Entre los Bugattis figurará por lo menos un cinco litros pilotado por el italiano Varzi.

Una Goma Especial para Camiones

A medida que van pasando los días, vemos en las distintas ramas de la industira automovilista, un gran número de nuevas y ventajosas mejoras, tanto en la de automóviles, camiones y ómnibus, como en la de gomas, accesorios, etc., etc.

Un fiel exponente de este afán de mejoramiento y progreso, es la nueva «Hood 6» del tipo de alta presión. Se trata de una goma extraordinariamente fuerte, diseñada especialmente para los camiones y ómnibus modernos que usan gomas neumáticas de alta presión.

Son innumerables las ventajas que posee esta goma «Hood 6»; pero como el espacio de que disponemos es pequeño, solamente daremos a conocer la principal, que es la banda de rodamiento, exclusiva de Hood, la cual proporciona un alto grado de tracción, y por lo tanto de seguridad.

Aumento de Ventas Hudson-Essex

Según declaraciones de Mr. W J. Mc. Aneeny, presidente de la Hudson Motor Car Co., el aumento de ventas de los carros Essex y Hudson durante el mes de marzo último, ha sido considerable, atribuyéndolo a las excelencias del nuevo modelo que están entregando al público las marcas citadas.

El aumento se aprecia, no sólo sobre el mes anterior sino sobre igual mes del año 1930, lo que constituye un dato muy halagador. Se calcula que el aumento alcanza a 38 por ciento sobre febrero de este año.

Las ventas al público sobrepasan en unos 200 carros a la capacidad actual de entrega de los fabricantes, a pesar de que el número de obreros ha sido aumentado constantemente, alcanzando la mayor cifra en los últimos ocho meses.

De la Industria Automóvil

Cincuenta mil automóviles viejos de todas las marcas, muchos de ellos anticuados por completo, han sido recogidos en la fábrica Rouge de la Ford Motor Co., en Dearborn, desde que la compañía comenzó su trabajo en este sentido hace como un año. En la fabricación del acero más fino se requiere cierta cantidad de hierro viejo. Comúnmente éste se obtiene de los patios en donde se almacenan hierros viejos. Hoy se han conseguido más de 21.500 toneladas de acero procedente de automóviles viejos. Además, la compañía ha recogido neumáticos, vidrio, acumuladores, tablas del piso de los vehículos, tapicería y otros materiales.

La Chrysler Corp. informa que los cálculos que acaban de efectuar basados en las ventas de todas marcas de automóviles de pasajeros durante los últimos cuatro años, muestran que cada año, incluyendo 1930, la Chrysler Corp. ha aumentado su participación en el total de negocios de automóviles de pasajeros (con excepción de Ford). La venta de automóviles construídos por la Chrysler el año pasado aumentó a 14.41 por ciento de las ventas de automóviles de pasajeros, un aumento de 7.4 por ciento sobre el negocio de la compañía en las ventas de 1929.

No obstante haber sufrido toda la industria una disminución del 46 por ciento sobre 1929, las cifras muestran que la Chrysler Corp. aumentó su parte en el negocio (con excepción de Ford), de 13,42 por ciento en 1929 a 14.30 por ciento.

La Studebaker Corp., recientemente anunció haber puesto en producción un nuevo modelo de automóvil roadster a un precio verdaderamente bajo.

El programa de producción en la nueva fábrica de la World Bestos Corp., fabricantes del forro de frenos Grafild, ha sido acelerado durante las últimas semanas para poderse hacer cargo de la demanda creciente por este producto. No únicamente ha mostrado una gran mejora el negocio doméstico de dicha compañía, sino que también el de exportación ha registrado un avance muy pronunciado.

Debe tener encendida la luz de la Pizarra

El tablero es un verdadero pizarrón en el que constantemente se van anotando las noticias que provienen de las distintas piezas vitales del automóvil y, en consecuencia, debe ser del mayor interés para el conductor. Este es el mejor argumento que puede hallarse para rebatir la práctica de algunas personas que manejan el automóvil con la luz del tablero apagada. Esta luz, que ahora es indirecta en la mayoría de los automóviles, no ofrece el menor obstáculo en cuanto a encandilamiento que no puede ser resuelto con facilidad. La luz nunca deberá estar apagada durante las horas de obscuridad.

DOS NUEVOS MODELOS

de Calidad Sobresaliente y Precios Ventajosos —

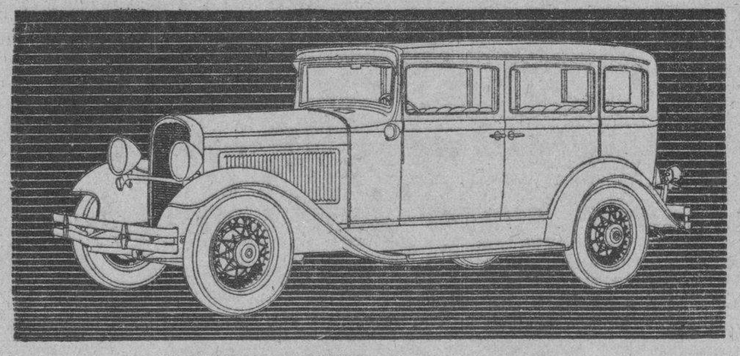

ESSEX SEDAN—TURISMO—este carro espacioso, ofrece la última palabra en confort y eficiencia mecánica en la categoria de carros de bajo precio.

MAYOR POTENCIA - MAYOR ENFRIAMIENTO

Los nuevos modelos "HUDSON OCHO" y "SUPER-SIX" Essex, ofrecen este año más que nunca, una irresistible atracción para aquellos que buscan un automóvil elegante y de brillante ejecutoria.

En ambos carros, la belleza no se evidencia solamente en sus atractivas y modernas carrocerías, sino también en sus bellos detalles, adornos y acabado interior. Se ha dado atención especial al confort y comodidad. La altura interior es mayor, los asientos más anchos. Las puertas más amplias y el espacio libre interior es mayor que lo usual.

El rendimiento—como siempre en Hudson Essex—es predominante. En ambos, Ud. encontrará que sus motores de mayor potencia y su sistema de enfriamiento mejorado, le permitirán realizar felizmente los más largos viajes por la Carretera Central o por caminos fangosos. Su predominio también se observa en la suavidad de marcha facilidad de manejo y en su economía.

Ambos carros sobresalen cualesquiera que sean las exigencias ofreciéndose a precios tan bajos que los colocan como "Leaders" en el mercado.

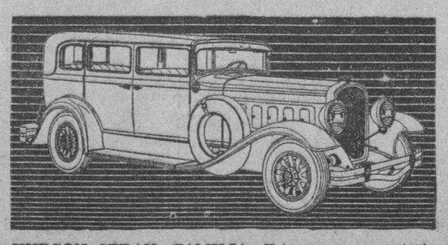

HUDSON SEDAN—FAMILIA—Este carro montado sobre un chassis de 126» de dist. entre ejes, llena todos los requisitos de una familia numerosa en cuanto a capacidad y bajo precio. Con sus dos asientos plegables pueden acomodarse confortablemente siete pasajeros.

PRADO 5 — J. ULLOA Y CIA. — TEL. M-7951

EL ARCHIVO DE DEFENSA OBRERA INTERNACIONAL HA SIDO OCUPADO

Los documentos ahora en poder de los Expertos son subversivos y ácratas. El archivo pertenece a una entidad declarada ilícita

El sargento Betancourt y el experto Montero, presentaron en la mañana de ayer ante el juez de instrucción de la Sección Cuarta a Bernardo Blanco Grandio, que como publicó DIARIO DE LA MARINA en su anterior edición, los propios agentes procedieron a su arresto por haberle ocupado una documentación comprometedora en su domicilio, Cerro 596, donde existe la Escuela Pública número 66.

Al Juzgado significaron los agentes de referencia que entre la documentación ocupada al acusado figura el archivo de Defensa Obrera Internacional Sección de Cuba, cuya asociación ha sido declarada ilícita por las autoridades corresponidentes de todos los países, toda vez que sus fines son el colectar fondos para hacer propaganda revolucionaria de acuerdo con el Soviet Ruso, que fué creado por la Tercera Internacional de Moscou.

PERSONAS COMPROMETIDAS

También se logró ocupar al detenido infinidad de comunicaciones de la sociedad Defensa de Socorros Rojo Internacional de México, Estados Unidos y Cuba, gran número de correspondencias en relación directa con la propaganda comunista que debe llevarse a cabo en Cuba y otros países, folletos, hojas sueltas y proclamas en las que se injuria al Gobierno de Cuba y correspondencia particular en la que se encuentran comprometidas determinadas personas de esta capital.

REMITIDO AL VIVAC

El acusado, que es conocido por la policía debido a su actividad comunista, una vez instruido de cargos por el Juzgado, fué remitido al Vivac por todo e ltiempo que señala la ley.

Con motivo de ser de nacionalidad cubana el acusado, no se podrá recomendar por la policía a las autoridades correspondientes su expulsión del territorio de la República.

UN NIÑO HERIDO GRAVE AL CAER

Descendió de una mata y fué necesario traerlo a la Habana

ARTEMISA, abril 18. — Esta tarde fué recogido en el callejón de la Gabriela por el vecino José Ordaz, el menor de nueve años Rafael Sardiñas, vecino de esta villa, calle Martí 94, quien se hallaba gravemente lesionado a causa de una caída de una mata de mangos. Dicho menor es hijo del conocido colono Antonio María Sardiñas y presentaba profunda herida en la espalda penetrante casi hasta el pulmón. Fué trasladado para esa capital.—VILLAR, corresponsal.

LLEGO ANOCHE UNA EXCURSION DE EMPLEADOS DE LA "W. UNION"

Celebrarán en esta capital su Convención Bianual. Embarcó el Rector del C. de Belén. La nueva enseña española en las lanchas

El «Aconcagua».— Procedente de Valparaíso y escala entró en puerto el vapor de bandera chilena «Aconcagua», en el que llegaron cuatro pasajeros, los señores Luis Magnini, Agustín Esquivel, Víctor Cabo y el futbolista argentino José Gulio, el que fué enviado a Tiscornia hasta que sean evacuados los trámites en Inmigración.

Para Nueva York lleva el «Aconcagua» 53 pasajeros, entre los que figuran la Condesa austriaca Margaret Zedtwitz, que regresa a su país después de haber recorrido todo el mundo; Teodoro de Sabla. R. Kasson, María Carline y varios comerciantes suramericanos que se dirigen a distintos Estados de la Unión americana.

El «Heredia».— El vapor «Heredia», de la Flota Blanca, llegó por la tarde procedente de Puerto Barrios, con 25 pasajeros todos ellos con destino a este puerto y de los cuales catorce son hacendados cafeteros de Guatemala que se dirigen a Alemania, y que embarcaron ayer mismo en el trasatlántico alemán «Karslbuhr».

Llegaron, además, en el «Heredia» Lorenzo Mañe, José Méndez, Ernesto Iñiguez y señora; Felipe Somoza, Alfredo Peña y Antonio de León.

En este vapor que salió ayer para Nueva Orleans, embarcaron las religiosas Micaela Hernández, María E. Alcoz y María L. Sisniego; el Rev. Walter Tucker Conrado Lamar. María García, también religiosa; María A. Loynaz del Castillo; doctor Walter Holden; John Cohill; Robert Krewitz y señora; Roberto Whutehead; G. E. Strongfellow y varios químicos azucareros de Preston y Punta Alegre Sugar Comp.

«San Gil».— El vapor «San Gil» zarpó ayer a las cinco de la tarde para Puerto Cortés, habiendo embarcado en él los señores Servando Iglesias, José López y Domingo Ortiz.

El «Oriente».— A primera hora de la mañana tomó puerto el turboeléctrico «Oriente», de la Línea de Ward, que en viaje directo de Nueva York trajo 136 pasajeros de los que anotamos a los siguientes: Casimiro Andino; Cane William, azucarero; Conetinay Day, manufacturero de Nueva York; el gerente de la Kingston Gas Electricity John Mechan; Abraham Frunkin, del National Bankel, corredor de Seguros; William Sinclair y los banqueros George Stringfellow y Elías Stiliar.

Vino en el «Oriente» la señora Frances Wenitrad, que acaba de contraer matrimonio y cuyo esposo llegó ayer por la vía aérea.

Este barco trajo el cadáver del señor Francisco Mua San Miguel, de Cienfuegos, el que fué recibido por sus familiares, en el muelle de la Ward Terminal.

Los que van a Nueva York.—En el «Oriente» que zarpó a las ocho de la noche, embarcaron para Nueva York setenta pasajeros, entre ellos los señores Federico Conger; Tessie Alleca; Anita Adams; Sema Bersenova, José Cape y señora; Julia Levine, John O'Brien, Laureano Rodríguez Castell, Richard Richardson y señora; doctor Ernest Simón y señora; Samuel Shapiro y señora; Jacinto Sosa; Matías Taboada, empleado del Consulado de Cuba en Nueva York y el doctor Rafael Valdés.

La demanda de pasajes.—En nada ha afectado el establecimiento de la República Española para la venta de pasajes hacia la Península, pues en todas las casas consignatarias que mantienen tráfico con España nos han informado que no ha habido ninguna cancelación de pasajes y si ha continuado la demanda, para el «Cristóbal Colón», «México», «Orcoma» y el «Reina del Pacífico», que son los próximos a salir para puertos ibéricos.

El «Karlsruhe».— Este trasatlántico tomó puerto ayer por la mañana, procedente de Tampico, Galveston y Veracruz, saliendo por la noche para puertos españoles del Norte y Bremen.

Trajo este trasatlántico germano 7 pasajeros para este puerto, que eran los siguientes: Harre Knox, Jorge Kausevic y familia; Hermosa de Barquet e hijo y Moisés Mainon, figurando en el tránsito, que asciende a 202 pasajeros, los diplomáticos Calandro Gillo, italiano y Paul Loutzow, alemán; el Mayor Carl Beave, el profesor español Pedro de Belaustegniaspeitta, Anita de Ortiz, Gloria Galindo la enfermera mejicana Josefina Gutiérrez; Amelia H. de Escalante y familia; José del Cueto; Jean McKentzie y Donato Martín.

El Rev. P. Carvajal.— En el «Karlsruhe» embarcó el rector del Colegio de Belén, Rev. P. Enrique Carvajal, quien va en compañía del Rev. P. Manuel Gómez.

Además embarcaron en este barco 302 pasajeros de tercera y 60 de cámara, entre los que figuran Otto Theodoro Carpentier y familia; el médico del Central Preston doctor W. Cordes y señora; Aurelio Galeana Ramos; Alfonso B. de Vasconcelos; Sagrario Quintana de García e hijo; Esperanza Calvin; Concepción Santo Domingo Formoso, el estudiante Fernán de Lugo Viña, que se dirige a la Universidad de París a continuar sus estudios; Francisco Ugarte e hija; Longinos Rodríguez y otros.

Por la Ruta de la Florida.— El vapor «Governor Cobb» llegó ayer de Key West con 87 pasajeros.

En este buque ha llegado una excursión integrada por 41 miembros de la Western Union que vienen a esta capital a celebrar su convención bianual, y a cuyo frente viene el señor Henry C. Foster, presidente de la División del Sur de Empleados de la Western Union.

Dentro de los estatutos de la Western Union existe una asociación, que tiene entre sus funcionarios, el acercamiento entre la empresa y sus empleados, arreglando todas las diferencias que surjan y se reúnen periódicamente. Hasta la fecha esas reuniones se celebraban en territorio americano, por estar así reglamentado; pero se logró esta reunión en la Habana por las buenas relaciones que existen entre los empleados que trabajan en Cuba y sus compañeros de otros países.

Los que van al Norte.— Por el vapor «Cuba» se dirigieron ayer a Tampa y Key West, los señores George A. Ward, la señora Herminia R. viuda de Argüelles; Juan Argüelles y familia; Herminia Argüelles viuda de Hill y señora; Eusebio Sanfeliú; el hacendado Leandro Rionda; el agente de Turismo José B. Fernández; Margarita B. Oardam; María Marrero y Carmen Ariosa de Cárdenas.

Merecido ascenso.— El inspector de aduana de la Habana señor José Ayo, ha sido ascendido a oficial de Cuarta Clase del Departamento de Liquidación.

Ayo, ha sido un excelente auxiliar en la Administración de nuestra aduana, por lo que su ascenso ha sido muy bien recibido. Nuestra afectuosa enhorabuena.

El «Marqués de Comillas».— El señor don Manuel Otaduy, agente de la Transatlántica Española, recibió ayer un cablegrama avisando que el vapor correo «Marqués de Comillas» ha llegado felizmente a Cádiz el viernes por la noche procedente de la Habana y Nueva York.

El «Agwistar».— El vapor «Agwistar», consignado a la Ward Line, llegó con 112 toneladas de carga procedente de Filadelfia.

Lanchas con la bandera republicana.— En numerosas lanchas de las que efectúan el tráfico en bahía, se vió ayer la bandera de la República Española.

Barcos que salieron. — Salieron ayer los siguientes barcos:

Henry M. Flagler, para Key West; «Cuba», para Tampa y Key West; Walter D. Munson, para Baltimore; «Agwistar», para Progreso y Tampico; «Atenas», para Puerto Castilla; «Ganges», para Port Spain vía Santiago de Cuba. «San Gil», para Puerto Cortés; «Oriente», para Nueva York; «Aconcagua», para Nueva York y «Karlsruhe», para Vigo y Bremen y «Heredia», para Nueva Orleans.

Barcos de carga.— Con carga general llegaron los vapores «Glempol», procedente de Ponce, Puerto Rico y Tacoma», de Montevideo.

UN JUICIO ORAL POR SECUESTRO

Trataban de someter a un niño a las prácticas de la brujería

Ante la Sala Primera de lo Criminal de esta Audiencia, presidida por el licenciado Temístocles Betancourt, se celebró ayer el juicio oral de la causa seguida contra el procesado Cayetano González y Larrinaga, a quien se acusa de haber secuestrado al menor José Amaro, que residía en la finca «El Junco», del término de San Antonio de los Baños, con el fin de realizar prácticas de brujería utilizando al referido menor. El hecho ocurrió el día 2 de diciembre del pasado año.

El testigo de más importancia en este proceso lo es la abuela del menor secuestrado, señora Ana Díaz Leal, quien acusa de manera terminante al procesado como autor de tan vandálico hecho.

El Ministerio Fiscal sostuvo su acusación, interesando se imponga al acusado la pena de 14 años 8 meses y un día de cadena temporal.

SUBASTA DE EFECTOS DE FERRETERIA

Se ha dispuesto para el día 23, en el Negociado de Compras, a las diez de la mañana, la subasta para el suministro de efectos de ferretería, y de impresos, con destino a varias dependencias.

POR TENENCIA DE EXPLOSIVOS

Confirmado el fallo contra comerciantes de Cienfuegos

Ha dictado sentencia la Sala de lo Criminal del Tribunal Supremo confirmando el fallo dictado por la Audiencia de Santa Clara por el que se condenó a los comerciantes Avelino González Rivera, Venancio Martínez Pérez, Evaristo García Menéndez y Eloy Prado González, por delito de tenencia y venta de sustancias explosivas, a la pena de un mes y un día de arresto mayor.

He aquí cómo relató los hechos el Tribunal sentenciador:

«Habiendo tenido noticias el sargento de la Guardia Rural Juan B. Chamizo de que en los establecimientos de tienda mixta denominada «El Plantel», conocido por el «Sopapo», en el barrio de la Sierra, término municipal y partido judicial de Cienfuegos y «La Nueva», situada en el mismo barrio, existían y vendían sustancias explosivas, sin la debida autorización, así como cápsulas, rifles y escopetas, ocupó el día siete de agosto del corriente año en dichos establecimientos de los acusados Evaristo García Méndez, Eloy Prado González, Avelino González Rivero y Venancio Martínez Pérez y por tanto en poder de los mismos, ciento veintinueve petardos de explosivos romperroca, fulminantes para dichos petardos, mechas para los mismos, un aproximado de un galón y medio de aceite de Mirbano, gran número de cápsulas, rifles, revólvers y escopetas. Las sustancias ocupadas y descriptas anteriormente son explosivas, de acuerdo con lo resuelto por la Comisión de Explosivos y además tienen ese carácter por ser fabricadas a base de clorato de potasio y nitro-benzol, que son explosivos bien por percusión o por la aplicación de una mecha o fulminante. Los acusados comerciaban con dichas sustancias explosivas, así como las armas descritas sin estar debidamente autorizados por la Secretaría de Guerra y Marina según está ordenado en el Reglameto sobre explosivos».

3 AUTORES DE ASALTO, PRESOS

La Judicial logró arrestar a los que despojaron a Leon Zwich

La Policía Judicial conoció en el día de ayer de los hechos siguientes:

Tres conocidos delincuentes nombrados Pedro Pérez Pedroso (a) Tío Ton; Ramón Rodríguez Sánchez (a) Caimán o El Boxeador, y Lorenzo Valdés Radillo, fueron capturados por los agentes de la Policía Judicial, Herrera y Galgueras, por haber podido comprobar en sus investigaciones, que dichos individuos fueron los que asaltaron y despojaron de un reloj a León Zwick, dueño de la joyería situada en Neptuno 11. También lograron ocupar el reloj que le había sido vencido por el primero de dichos individuos a Gerardo Bacallao y Villena, vecino de Gervasio 1. Tan brillante servicio realizado por los mencionados agentes ha sido causa de que su jefe, el señor Fors, los felicitara, sintiéndose sumamente satisfecho por haberlos comisionado para su esclarecimiento.

—Antonio Chao Lobreiro, dueño del establecimiento situado en Neptuno 235, denunció que tres individuos pues tos de acuerdo, habían logrado el sustraerle una prenda que apreciaba en la suma de 125 pesos. El primero de los desconocidos se le presentó primero y cuando le estaba mostrando un tablero de prendas se presentaron los otros dos y al atender a estos dos últimos, el primero desapareció acto seguido con la prenda.

NOTIFICACIONES EN LA AUDIENCIA

Relación de las que han sido hechas para martes

Partes que tienen notificaciones en la Secretaría de lo Civil de la Audiencia de la Habana:

Ramón Rodríguez Montalvo, Manuel Calas, Oliverio Senmanat, César Rouco, Tomás Granados, Juan F Toscano, José de J. Llarini, Francisco Borges Hernández, Raúl Alvarez Maruri, Manuel González Andino, Mario Pérez Trujillo, Néstor Cano, Alejandro Calderón, Miguel I. Romero, Francisco Barceló Mendieta.

URGENTES

Claudio Hernández, Aurelio Royo, Juan de los Ríos Sanabria, Julia Desiderla Pedraza, Arístides Vaga Coromines, Francisco López Rincón, Fructuoso Trelles, Eusebio Pintado, Osvaldo Crespo, Arturo Miró, Francisco Ochoa, Mercedes Cano, Evelio Jiménez Cabrera, José Manuel Fernández y Gobel, Fructuoso Prendes, Eduardo Valdés Rodríguez, Ramón A. Estrella, Rodolfo Méndez Peñate, Lorenzo Hernández, Emilio García, Manuel de J. Lefranc, Carlos González Padierne, Enrique Crista Salado, Francisco de B. Jambu, Enrique Fuentes, Antonio P. Cuervo, Alfonso López Anyaumat, Jesús Figueredo, Emilio Menéndez Serpa, José María Aguirre, Eustaquio Remedios, Guillermo Kessel, Pastor Véliz Suárez, Gaspar Agiiero, José Suárez Alonso, Everardo Malgrat, Joaquín Espino, Antonio Christ, Juan E. Mayorga, Miguel Angel Ramírez, Adriano G. Carmona, Evaristo Cavada, Juan Francisco Hernández.

DELEGADO AL C. BI - PROVINCIAL

Se designa por la Sociedad de Torcedores. Junta General. el 23

Ha celebrado sesión el Comite Ejecutivo de la Sociedad de Torcedores, para designar el Delegado y el suplente que ha de representar a la Sociedad de Torcedores de la Habana, en el Comité Bi-Provincial de la Habana y Pinar del Río.

JUNTA GENERAL

Para el Jueves está convocada la Junta General Extraordinaria en que ha de tratarse, el segundo Memorandum de la Unión de Fabricantes, sobre la revisión de las tarifas, y discutirse la contestación que habrán de dar al mismo. Dicha Junta comenzará a las ocho y media de la noche, el referido día.

SE LANZARA HOY AL ESPACIO EL PARACAIDISTA SR. BARRIONUEVO

Exhibición de valor y audacia llevará a cabo el compatriota en el Aeropuerto «General Machado». Acto en los Reporters

Una vez más el ya célebre paracaidista cubano Juan Barrionuevo, el único profesional cubano en esa clase de trabajos que existe en el mundo, hará una exhibición de valor y audacia en el aeropuerto «General Machado», esta tarde a las tres. Barrionuevo subirá en un avion Ryan, de cabina abierta, y saldrá de su asiento hasta colocarse en el borde de un ala y desde ahí se lanzará al espacio cabeza abajo, empleando la misma forma del famoso Gollosky.

El mérito del joven Barrionuevo, es que usa para sus saltos un pequeño paracaidas de uso reglamentario. Gollosky en cambio usaba uno especial de exhibición de doble tamaño y con el cual podía hacer los descensos muy lentos. El paracaidista cubano, por el contrario, hace sus descensos a una velocidad fantástica. Desde que se arroja hasta que toca el suelo solo transcurren pocos segundos.

Además de los saltos de este paracaidista los aviadores McCullough y Manuel Quevedo, harán brillantes exhibiciones de acrobacias.

UNA PELICULA DE AVIACION

El día 21, en el local social de la Asociación de Repórters, se reunirá en junta general el Club de Aviacion de Cuba, que preside el Capitán Mario Torres Menier. Asuntos de verdadera importancia relacionados con la adquisición de varios aviones serán tratados. Además se exhibirá una films de aviación.

UN NUEVO SIKORSKY

Próximo a salir de los talleres de la Curtiss en el artopuerto «General Machado», se halla el nuevo Sikorsky, adquirido por esa empresa para incorporarlo a su línea postal y de pasaje Santiago-Baracoa. Con este avión son los anfibios bimotores los que tiene la Curtiss en esa corta ruta auxiliar.

REBAJA EN LA LIBRAS

Exclusivamente para los viajeros de la línea Santiago-Baracoa, la empresa Curtiss de aviación, ha acordado una rebaja en el precio por libra de equipajes que pasen del cupo libre. Cada pasajero puede llevar libre de costo 30 libras de equipajes y por cada libra de exceso, en lugar de 0.25 centavos, abonará en lo sucesivo doce y medio centavos.

Para los viajes cortos en la línea regular Habana-Santiago, la Curtiss, ha decidido hacer también una rebaja condicional, es decir, a base de «asiento disponible». Esta rebaja es solamente para los tramos cortos entre las ciudades intermedias y el objeto al acordarlo no ha sido otro que facilitar al público la manera de que pueda transportarse de una localidad a la otra más próxima, dentro de la ruta, utilizando la via aérea que es la más cómoda, la más barata y la más rápida.

EL DR. PRUNA SERA PRESIDENTE DEL AYUNTAMIENTO DE JARUCO

Así se acordó ayer en Gobernación por los ediles liberales y populares que constituyen la mayoría de ese Consistorio

Presididos por el doctor Zubizarreta y el Gobernador Ruiz, se reunieron ayer tarde en el despacho del primero los concejales populares y liberales del término de Jaruco, que forman la mayoría en número de ocho, y son el doctor Mariano G. Pruna Marín, Antonio Díaz, Benito Palomino, Miguel Angel Pérez, Sixto Castro y Augusto Simeón, liberales y Tomás Castro y Ernesto Araoz, populares. Objeto de la reunión era el llegar a un acuerdo sobre la designación del candidato a la presidencia del Ayuntamiento, a la que aspiraban los señores Pruna Marín y T. Castro.

Tras un amplio debate en el que los contrincantes expusieron las razones que abonaban para su aspiración, se resolvió, mediante sorteo, que fuera el doctor Pruna Marín el candidato, por que votarán los ocho concejales unánimemente en la elección que habrá de ser convocada por el presidente actual del Ayuntamiento que lo es con carácter provisional, dentro de diez días.

RESTABLECIDAS LAS GARANTIAS Y CESANTES LOS SUPERVISORES

En la mañana de ayer, como anunciamos, fué firmado por el Presidente de la República y refrendado por el Secretario de Gobernación, el decreto que dispone el cese de los Supervisores Provinciales de Pinar del Río, Matanzas y Oriente, capitanes José Federico Quintero Cuervo y José Sacramento Castillo González y Comandante Arsenio Ortiz Cabrera, respectivamente, y sus delegados en los términos municipales de su jurisdicción.

Basa su resolución el General Machado en que ha ncesado las razones de conveniencia pública que impulsaron al Gobierno a conferir las delegaciones relacionadas anteriormente, por lo que se hace innecesario sostenerlas en los actuales momentos, en que se advierte una marcada tendencia a respetar el principio de autoridad y el orden público, indispensable para el mejor desenvolvimiento de las actividades nacionales.

Por otro decreto presidencial quedaron restablecidas las garantías constitucionales en las citadas tres provincias, basándose el Ejecútivo en que no existen en la actualidad las causas que originaron la suspensión de aquellas en cuanto a esas provincias, ya que según informes llegados a la Secretaría de Gobernación y a otros centros de Gobierno, no sólo reina la paz material sino que se observa que se va restableciendo de manera firme la paz moral en todos sus habitantes, tan necesaria para el bienestar colectivo y el ejercicio ordendao de toda democracia.

Las garantías restablecidas ya se conocen; las que garantizan los artículos 15, 16, 17, 19, 22, 23, 24 y 28 de la Constitución de la República.

A partir de mañana lunes se dictarán los decretos declarando el cese de los Supervisores de Santa Clara y Camagüey y el restablecimiento de las garantías en esas provincias y en la de la Habana.

En el trabajo material de la aportación de datos y labor mecánica de las citadas resoluciones, laboraron durante gran parte de la noche anterior y mañana de ayer, el señor Guillermo Guerra, Jefe del Negociado de Orden Público de la Secretaría de Gobernación y los oficiales del mismo señores Carlos Pérez Ramos y Vicente Martínez. El cese de los referidos Supervisores se dispuso telegráficamente.

LIBERTAD DE UN ESPAÑOL

Gobernación dispuso ayer la libertad del ciudadanc español Román Sánchez Lirio, que estaba acusado de hacer propaganda subversiva.

La señorita María Prieto, hermana de los señores Juan, José y Agustín Prieto, viveristas detenidos, así como sus demás familiares, continúan haciendo las gestiones oportunas para lograr su excarcelación y nos han rogado hagamos público su agradecimiento por las atenciones de que han sido objeto por parte del doctor Zubizarreta. La impresión que recogimos respecto al caso de los hermanos Prieto, es que se resolverá favorablemente.

GOBERNACION Y EL D. CENTRAL

La Secretaría de Gobernación dirigió ayer escrito al Jefe del Distrito Central, a fin de qu eordene urgentemente se facilite a la Junta Municipal Electoral un local adecuado para guardar el material electoral de esa Junta, que se encuentra en la finca La Rosa, en Aldecoa, a la intemperie. Sobre el asunto la Junta Central Electoral recibió ayer comunicación del Jefe del Distrito Central habanero, en la que participa que como resultado del acuerdo de dicho alto Organismo electoral, había ordenado al Administrador del Depósito de ese Distrito el inmediato traslado de la finca La Rosa al depósito del material que necesita la Junta Municipal habanera y que en cuanto al resto del material que no se utilizará ahora con motivo de las elecciones, se ha dispuesto la construcción de un local adecuado en la referida finca para que dicho material no sufra deterioro y quede debidamente guarecido de la lluvia y del sol.

También Gobernación ha notificado al Jefe del Distrito Central que debe reintegrar al Estado la suma de $12.894,33 importe de las raciones suministradas en el Vivac Municipal de la Habana, durante los meses de Julio del pasado año a Marzo del actual.

INFORMA EL INGENIERO JEFE SOBRE TRABAJOS DE RECONSTRUCCIONES

El ingeniero Jefe del Negociado de Calles y Parques, ha rendido un informe al Secretario del Ramo, dándole cuenta de los trabajos de construcción y reconstrucción de pavimentos en algunas calles de esta ciudad, y de los trabajos ejecutados en algunos parques.

Año tras año

TOS

PASTILLAS del Dr. ANDREU

N. GELATS & Co.

Habana — BANQUEROS — Aguiar 106-108

Vendemos cheques de Viajeros

Pagaderos en todas partes del mundo

y Cartas de Crédito Circulares

en las Mejores Condiciones.

"SECCION DE CAJA DE AHORROS"

Recibimos Depósitos en esta Sección Pagando de 3 por 100 Anual.

Todas estas operaciones pueden efectuarse también por correo.

M.E.C.D. 2016

A U T O M O V I L I S M O Y A V I A C I O N

DE SEMANA A SEMANA

La Comisión Nacional de Tránsito se reunió en días pasados según noticias publicadas por la prensa diaria, y entre los acuerdos tomados figura:

Primero.—Contestar algunas cartas entre ellas al Presidente de la Cámara del Comercio de Automóviles y después reunirse en sesión secreta.

¿Secreta? ¿Qué secreto tendrá que tratar la Comisión?— nos dijimos.

Tratándose de tránsito y de un grupo de personas honorables lo lógico es que se haga luz. ¡Mucha luz!

No sabemos por qué en Cuba como en otros países en estas comisiones no han de tomar parte personas que sean una representación genuina de las fuerzas vivas del Comercio y del Automovilismo, sus conocimientos prácticos servirían de mucho para hacer el nuevo reglamento que se pretende, porque a decir verdad, no vemos qué secretos puedan existir para redactar un reglamento de tránsito que sea en beneficio de todos.

Dos traspasos de agencias.

La representación de los automóviles Chrysler y Plymouth ha sido trasladada a los señores Ortega y Fernández, que asimismo continuarán con los negocios Dodge Brothers.

Los nuevos modelos ya están en exhibición en los salones de la calle 23.

Les deseamos muchos éxitos.

Los negocios Buick, que por algún tiempo representó en esta ciudad la Luther Quinlan Auto Co., se ha hecho cargo de los mismos la Lawrence B. Ross Corp., Agentes de los automóviles Chevrolet y Pontiac.

Nuestra felicitación.

Ha sido nombrado gerente de la Texas Company, Mr. L. E. Scotchmer, a quien tuvimos el gusto de saludar hace días a su llegada.

Mr. Scotchmer viene de atender los mismos negocios de la Compañía en Malasia.

¡Welcome!

SPEED

Packard Gana 9 Millones

El reporte financiero de la Packard Motor Car Co., resumen de las operaciones del año 1930, acusa una utilidad neta de $9.034,220 después de pagados los impuestos federales que importan $1.215,610 y deducidos por depreciación $3.002,672. Las ventas del año importaron pesos 57.690,021.

Este resulado se considera como uno de los más brillantes de la industria de automóviles, la que, en el año 1930 sufrió una depresión extraordinaria. La fábrica Packard es la que ha alcanzado en 1930 mayor cifra de utilidades después de General Motors y, se supone, de Ford.

Esto contrasta con las escasas utilidades y déficits sufridos por otras fábricas de gran volumen de operaciones.

En el reporte aparecen unas declaraciones del presidente de la Packard Mr. Alvan Macauley y entre otras cosas dice:

«1930 fué el sexto año consecutivo en que Packard vendió más carros que ningún otro fabricante de carros de su categoría de precios. De los carros exportados al extranjero en 1930, Packard embarcó una tercera parte del número total de vehículos embarcados entre las 18 marcas que fabrican carros de un precio en fábrica de $2,000 o más.»

«Actualmente tenemos más de 90,000 accionistas Packard, comparados con 53,233 al terminar 1929».

Ningún buzo está más seguro que su tubo de aire

El rendimiento de un automóvil nunca será mejor que su aceite lubrificante

EN los misterios del fondo del mar, el buzo se abre camino, trabajosamente. Un paso en falso y su tubo de aire se enreda . . . como resultado de ello, unas burbujas postreras, un silencio ominoso y la muerte de un hombre.

En el interior del motor de su automóvil, los émbolos empujan con potente impulso. Un momento de debilidad en el aceite y la fricción comenzará su obra destructora. Metal rozará contra metal y pronto el motor quedará abrasado, inútil.

La calidad del aceite lubrificante que Ud. usa determina la calidad del funcionamiento de su automóvil — su costo de mantenimiento — su duración útil.

Lo mismo que un aceite malo disminuye la eficiencia del motor, multiplica los gastos de mantenimiento y reduce los años de servicio, el "Standard" Motor Oil ayuda al automóvil a rendir un servicio sin tacha— a reducir sus gastos y a añadir años enteros a la vida del vehículo.

No arriesgue la inversión que ha hecho en su automóvil usando aceite malo. El castigo es demasiado severo. Protéjala con el lubrificante que es "digno de responsabilidad." Vacíe su cárter y vuélvalo a llenar con "Standard" Motor Oil a cada 1,000 kilómetros.

Para protección de Ud., ahora, el "Standard" Motor Oil legítimo sólo se vende en esta lata sellada.

"Digno de responsabilidad"

Use Gasolina "Standard" Belot—es la preferida

Standard Oil Company of Cuba

"STANDARD" MOTOR OIL

INVESTIGACIONES CIENTIFICAS

¿QUE ES EL ESTROBORAMA?

Muy maravilloso es el ojo humano, pero le es imposible detallar movimientos de una curación de una décima de segundo. La fotografía instantánea ha permitido, parcialmente, remediar este defecto de nuestra visión y, con el aparato Sigriste, por ejemplo, se han podido obtener tales instantáneas en cinco milésimas de segundo.

También se ha hecho del cinematógrafo un maravilloso auxiliar de la investigación, sobre todo desde que los perfeccionamientos ópticos y mecánicos de los aparatos y el aumento de la rapidez de las emulsiones han permitido la toma de vistas lentas, que en realidad son vistas tomadas a una cadencia acelerada para descomponer un movimiento en muchas más fases que en la película corriente. Muchos son los servicios que presta el cinematógrafo en mecánica, mas en no pocos casos es mucho más práctico obtener la visión directa del fenómeno, cosa posible gracias al estrobóscopo, siempre a condición de que los movimientos a estudiar sean periódicos ,cual ocurre, afortunadamente, en los movimientos de una maquinaria.

Se emplea actualmente el estrobóscopo profusamente en la industria y sirve para estudiar tanto el funcionamiento de los órganos de una locomotora, como los de un telar, o de un motor de explosión.

El estrobóscopo utiliza el conocido fenómeno de la persistencia de las impresiones luminosas sobre la retina, fenómeno estudiado muy especialmente por el sabio belga Plateau, que perdió en tales investigaciones la vista. Fueron estos trabajos punto de partida para la invención del cinematógrafo, que también está basado en la persistencia de las impresiones sobre la retina. En efecto: en el cine, las imágenes progresan por sacudidas con un tiempo de intervalo entre ellas, y podríamos decir que vemos una sucesión de imágenes inmóviles; mas como cada imagen persiste en nuestra retina, obtenemos a pesar de dichas interrupciones, una sensación de continuidad. Si se redujera la marcha de proyección, llegaría un momento en que percibiríamos muy bien el intervalo que existe entre imagen a imagen.

Y ahora, tratemos del estrobóscopo. Coloquemos un trozo de cinta sobre una rueda que pueda girar; si la velocidad de rotación de esta rueda es bastante elevada, mil vueltas por minutos como ejemplo, veremos la cinta como un trazo continuo coloreado alrededor de la rueda. Supongamos que en un disco que nos oculte dicha rueda se ha practicado una pequeña ventanilla que, por un sistema obturador, se abre en cada vuelta en el momento en que la cinta pasa por delante de ella. La serie de impresiones causadas a nuestra vista por las sucesivas apariciones de la cinta se reforzarán y, como en cada paso dicha cinta habrá ocupado la misma posición, nos aparecerá limpiamente y como inmóvil.

Supondremos ahora que el momento de apertura no se verifica siempre en el mismo momento en relación al paso de la cinta, que existe un ligero decalaje. Si la cinta pasa mil veces por minuto, la ventanilla se descubrirá, por ejemplo, mil y una veces, es decir, que a cada paso, la cinta estará por relación a la apertura de la ventanilla en retardo de una milésima de minuto, o de otro modo, que las mil vueltas de la rueda aparecerán a nosotros como una sola vuelta. Nos parecerá que da una vuelta cada minuto y podremos observar con facilidad todos los detalles de su marcha.

Si examinamos por este procedimiento una excéntrica atacando a la válvula correspondiente, cuyos movimientos de apertura a cierre invierten una milésima de minuto, gracias al estrobóscopo tales movimientos los veremos efectuarse en un minuto, de manera que observaremos todas las irregularidades que puedan producirse.

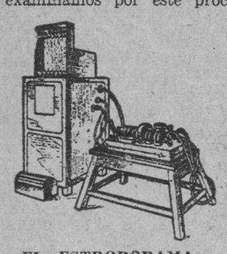

EL ESTROBORAMA

En la práctica casi no es posible realizar cómodamente un estrobóscopo de este tipo, ya que, hágase lo que se haga, la duración de apertura de la ventanilla es apreciable, y durante este tiempo el objeto observado se ha desplazado de una manera sensible, de suerte que deja una imagen movida. Hay dos especies de obstáculos que impiden reducir la duración de apertura, los mecánicos, de la misma naturaleza que aquellos que impiden superar con los obturadores de aparatos fotográficos ciertas velocidades de instantánea, y la insuficiencia del alumbrado, pues un tiempo demasiado pequeño no permite a los rayos luminosos, reflejados por el objeto observado, impresionar bastante nuestra retina.

Otro procedimiento consiste en dejar el órgano a observar en la oscuridad o, cuando menos, en la penumbra, encendiéndose una ampolla eléctrica a cada vuelta con un ligero decalaje. El resultado es que todas las impresiones se sobreponen, como en el caso anterior, y obtenemos la impresión de un movimiento lento.

Como sería poco práctico accionar el interruptor por la máquina de observación, se ha recurrido a un mecanismo independiente, constituido por un interruptor electromagnético, cuyo periodo de vibraciones puede ajustarse. Puede utilizarse también una caja, en la cual se encuentra una potente lámpara eléctrica, cerrada tal caja por un disco fijo, provisto de un corte. Otro disco móvil lleva también un corte semejante, y cuando los dos se encuentran en presencia, el objeto en observación recibe un haz luminoso. El inconveniente de estos aparatos es que la duración del alumbrado no es despreciable, y resulta que el desplazamiento del objeto en tal tiempo se traduce en una imagen borrosa.

Mucho más perfeccionados y prácticos son los aparatos que emplean ampollas de gas derivadas del tubo Geissler. Se puede comprender que una de éstas ampollas, alimentadas por una bobina de inducción Rhumkorff, dará tantos destellos como interrupciones provoque el vibrador en la corriente primaria. Se emplean especialmente a éste objeto tubos de neón y los perfeccionamientos se han acumulado sobre el denominado sincronizador que reemplaza al vibrador de la bobina Rhumkorff, que no permitía un ajuste bastante preciso del periodo de iluminación.

En el estrobóscopo Guillet y Bertrand se emplea como vibrador una cuerda que manda un contacto de mercurio; haciendo variar la longitud de esta cuerda vibratoria se puede ajustar exactamente, y entre límites muy grandes, el periodo de interrupción de la corriente primaria, y en consecuencia, la iluminación del tubo.

Estos aparatos de tubo o ampolla de gases dan una ilumniación mucho más intensa y pueden prestar grandes servicios prácticos. Tienen, sin embargo, los siguientes defectos: En primer lugar, la necesidad de utilizar una corriente primaria poco potente, sino se quiere deteriorar rápidamente los tornillos o contactos del ruptor, luego la iluminación adolece de falta de intensidad. En segnudo lugar, la ruptura de la corriente primaria no es rigurosamente instan-

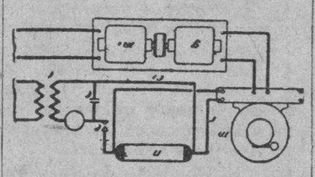

Instalación del estroborama

tánea y el arco que salta entre los electrodos de la lámpara tiene una duración bastante corta, pero no despreciable, por lo que existe el riesgo de obtener imágenes ligeramente movidas.

Existe aún otro aparato: el Stroborama. En él la corriente destinada al alumbrado es independiente del aparato sincronizador, de modo que puede ser todo lo potente que se desee, pero no puede buscarse en una corriente inducida provocada por la ruptura de una corriente primaria. Y la corriente de muy alto voltaje es indispensable al funcionamiento de los tubos de neón u otros gases. ¿Cómo salvar esta dificultad? Un grupo dinamogeneratriz produce una corriente que carga un condensador y la envía al circuito primario de un transformador de alta frecuencia, obteniéndose una tensión suficientemente elevada para el funcionamiento del tubo de gas enrarecido. En este sistema, el perfeccionamiento esencial es el condensador, que tiene la doble ventaja de reemplazar al delicado mecanismo del ruptor por el simple contacto del sincronizador y de permitir, para la alimentación del circuito primario, el empleo de una corriente de elevado voltaje. La iluminación es práticamente instantánea y además los tubos de neón dan una luz roja que se distingue muy bien de la luz del día, de modo que la observación, puede hacerse sin recurrir a la obscuridad.

Los empleos del estrobóscopo, y aún, del estroborama, son inumerables. Se puede comprobar si los pies de las válvulas hacen buen contacto con las excentricas y modificar el perfil de éstas, la fuerza de los resortes y determinar experimentalmente de una manera cierta el mejor tipo de distribución. Se puede ver también, y basta una ventana en el cárter del motor de experiencia, como se comportan cigüeñal y biela, si flexionan, si vibran y a qué régimen. Cómo se proyecta el aceite en los sistemas de lubrificación y la marca de los órganos de éstos.

Gracias al estrobóscopo puede estudiarse la carburación. Por una ventanilla abierta en el carburador, o en la tubería de admisión, se verá cómo se mezcla la esencia al aire, los puntos en que se condensa, etc.

EL AUTOMOVIL PRODUCTO UNIVERSAL

Pocas personas se dan cuenta cabal de la organización que requiere la industria de automóviles, y menos aún de la variedad de primeras maductos que entran en la fabricación de estos vehículos, y de los numerosos países que contribuyen a ella.

Tomemos como ejemplo la industria automotriz norteamericana por ser ésta la más avanzada. Apuntemos algunos de los principales productos que entran en la fabricación de un automóvil, y su origen; veremos que es este vehículo un producto universal en el que laboran miles de personas repartidas por los cinco continentes.

El hierro y el acero vienen de Estados Unidos, el aluminio de Canadá y Sud América; el cobre de Chile, Africa y Estados Unidos; el estaño de Málaga o Bolivia; el niquel de Canadá.

Las florestas de todo el mundo, particularmente las de América Central, dan su madera para la fabricación de las carrocerías. El Oriente contribuye con su caucho para las cubiertas, cámaras y conductos eléctricos Australia, Argentina o Uruguay con su lana. El Japón produce la seda. El cuero llega de Australia y Argentina, el asbestos de Canadá y el algodón de Egipto.

En las aleaciones de los metales se emplean entre otros el manganeso que produce Brasil, Rusia e India; el vanadio es originario del Perú; el tungsteno de China; el molibdeno de Norteamérica. Los aceros especiales para herramientas o galgas de delicada construcción vienen de Suecia. El cromo que cada día se emplea más en el plateado y aleaciones es producto exclusivo de Rodesia (Africa). Para las pinturas y barnices se emplean las gomas de Oriente, Nueva Zelandia y otros países tropicales. La linaza para el aceite, de Argentina.

España contribuye con su corcho, del que se emplea enormes cantidades; con su mercurio—que también produce Italia, Turquía y Méjico—y con sus tierras de color, indispensables para la obtención de ciertos matices en los barnices y pinturas.

Estas son algunas de las materias que se emplean directamente en la construcción de un automóvil, y no citaremos, por ser numerosísimas, las que indirectamente entran en su fabricación.

Tampoco hemos de olvidar la gasolina y el aceite, ambos productos de gran consumo y que proceden de varios países.

Este rápido bosquejo no nos da más que una idea muy ligera de la inmensa actividad que desparramada por el globo contribuye a la elaboración de un producto tan necesario a nuestra vida moderna. Campos, bosques, minas, fábricas, de Europa, Africa, Oceanía, América y Asia, trabajan para la industria automotriz.

El cuadro no sería completo si no recordáramos los millones de pesos que se invierten en el transporte de estas materias primas a las fábricas, y del producto final, desde las fábricas a los distintos países del mundo.

Tampoco damos al olvido los millares de talleres de reparación que viven del automóvil, y los centenares de individuos que de su comercio derivan sus beneficios.

Máquina compleja de delicado diseño y esmerada construcción, requiere personal experto, emplea ingenieros, ajustadores, mecánicos, obreros; da trabajo en sus inmensos laboratorios de investigación a químicos e ingenieros, y ella es la que alimenta millones de hombres de todas las latitudes.

Es, pues, el automóvil un producto universal y caen en un error los que creen que sólo beneficia al país que los fabrica. El automóvil americano—por ejemplo—no es puramente americano ni podrá serlo nunca: siempre necesitará importar materias primas, siempre dará trabajo a españoles, italianos, suecos, chinos, japoneses, etc.

Bien puede vanagloriarse la industria automotriz del grado de perfección a que ha llegado, aunque dista éste mucho todavía del que alcanzará en el porvenir, gracias a las continuas mejoras que diariamente se van introduciendo en los materiales, en los diseños y en los métodos de fabricación.

El automóvil, que es la máquina más perfecta que hoy día se produce, evoca una intensidad de vida y de actividad humana que no logran los demás productos de la industria moderna.

Para placer o trabajo, el automóvil es indiscutiblemente el mayor creador de riquezas que ha producido, produce y producirá siempre, inmensos beneficios a la humanidad.

A los automovilistas y al público en general tenemos el gusto de participarles que hemos sido nombrados distribuidores de los automóviles

Chrysler-Plymouth

y camiones Fargo

cuyo servicio, exhibición y venta de repuestos, estará en nuestro edificio de 23 y P.

Así mismo comunicamos que continuaremos representando las conocidas marcas

Dodge Brothers y De Soto

UNA LINEA COMPLETA DE AUTOMOVILES QUE LLENA LAS NECESIDADES DEL MAS EXIGENTE

ORTEGA Y FERNANDEZ

23 y P. — Tel. U-1095

AUTOMOVILES Y CAMIONES

DODGE BROTHERS. DE SOTO, CHRYSLER, PLYMOUTH. FARGO

M.E.C.D. 2016

EXPEDIENTE DE UNA CLAUSURA

El de la casa Chacón 2, pedido a Sanidad por nuestra Audiencia

Para que lo remita a su vez al presidente de la Sala Primera de lo Criminal de la Audiencia de La Habana, que lo ha pedido en la causa seguida con motivo del homicidio del letrado Hill, la Dirección de Sanidad evió ayer al Secretario del Departamento el expediente relativo a la clausura de la casa situada en la calle Chacón número 2, en esta capital.

El homicidio del letrado Hill ocurrió precisamente en el momento que la Comisión de Clausura de Sanidad llevaba a efecto el cierre de la casa.

EL REPARTO DE FOLLETINES

La Dirección de Sanidad remitió ayer a la Junta Superior del Ramo para su estudio y resolución la consulta hecha por el jefe local de Sagua la Grande relativa a si se debe o no evitar el reparto de folletos o novelas por entrega en las casas, para después recogerlas y redistribuirlos, por estimarlo un medio de contaminación.

Ayer fué remitido al administrador del central Tinguaro, ubicado en la provincia de Matanzas, 200 dosis de vacuna antitífica que ha solicitado para proceder a la inmunización de los vecinos del batey contra la fiebre tifoidea.

LA AUDIENCIA DE MATANZAS LIBERTO A UN HOMBRE PARA QUIEN SE PEDIA 14 AÑOS

MATANZAS, abril 18. DIARIO. Habana.—En la mañana de hoy ha sido puesto en libertad el procesado Simón Díaz, para quien el Fiscal, doctor Zayas y Ayala, había pedido en la tarde de ayer la pena de 14 años de presidio en el juicio oral de que dimos cuenta por el homicidio de Claro Aballí, ocurrido el 24 de diciembre del año pasado en el barrio de Pueblo Nuevo en esta ciudad.

El Tribunal le apreció la legítima defensa. El fallo ha sido un triunfo para su defensor, doctor Porfirio Andreu.

—Las «Impresiones» de hoy del DIARIO, han sido encomiadas calurosamente, pidiéndome muchas personas felicite al Director.

ALBERTO LOVIO.

AHORA SÍ... ME AFEITO BIEN!

La hoja francesa "ELCREMO" es suave como ninguna

NO SE SIENTE

Una prueba le convencerá de su excepcional calidad

Paquete de 10 hojas.....50 cts.

DE VENTA EN TODAS PARTES

C. E. IRWIN, Distribuidor

Ricla 82, Habana

ELCREMO

Agentes para Anuncios en EUROPA:

E. BOURDET & Cie

antes DAVIGNON, BOURDET & Cie

9, Rue Tronchet, PARIS

19, 21, 23, Ludgate Hill, LONDRES

PREMIOS PARA 10 ESCUELAS

Otorgarán $25 a cada una de los diez C. Escolares más higiénicos

En la Junta de Educación se reunieron ayer el presidente de la misma doctor Ramiro Guerra; el secretario señor Osvaldo Valdés de la Paz; el inspector del Distrito, doctora Sofía Córdova, y los inspectores auxiliares, doctores Alfredo Organes, Angeles García, Amada Roque Francisco Gómez, María J. de Armas, Vicente Lancha, Manuel A. de Carrión y Justino Báez.

El objeto de esta reunión fué estudiar la forma de otorgar este año el premio de Higiene Escolar. Después de un amplio cambio de impresiones se acordóó, a propuesta del doctor Guerra, otorgar diez premios de 25 pesos cada uno a las diez escuelas que resulten más higiénicas; dedicando cada una dicho premio a obtener objetos ,libros, ehtc. de utilidad para todos los niños. Cada uno de los inspectores escolares propondrá tres escuelas de su jurisdicción como merecedoras de los premios y una comisión integrada por el presidente de la Junta, el presidente del Jurado Nacional de Maternidad y el inspector del Distrito, adjudicará los diez premios, que serán entregados al finalizar el curso en un acto adecuado.

Se designó una comisión integrada por el inspector del Distrito, doctora Córdova, el inspector auxiliar doctor Manuel A. de Carriónó y el secretario de la Junta, señor Osvaldo Valdés de la Paz, la que emitirá una ponencia de reglamento para este premio.

A propuesta del doctor Guerra se acordó que este premio lleve por nombre el del doctor Manuel Delfín, distinguido higienista desaparecido cuya vida fué una consagración tenaz a la defensa de la niñez y que además fué brillante presidente de la Junta de Educación de la Habana.

LOS ARMADORES DE PESCA MANIFIESTAN SU GRATITUD

CAIBARIEN, abril 18. DIARIO. Habana.—Esta noche ofrecieron una comida los armadores de pesca señores Francisco Castro, Francisco Padrón y Arcadio Oliva a los corresponsales de los periódicos «Mundo», «País», «Heraldo» y MARINA, agradecidos por las gestiones llevadas a cabo para lograr la suspensión de la prohibición de los chinchorros.

Illa, Corresponsal.

FIESTAS EN SAN FIESTAS EN SGO.

Se conmemora la fundación de la ciudad en el año de 1749

GENERAL MACHADO, abril 19.—DIARIO. Habana. Continúan con entusiasmo grande los preparativos para las grandes fiestas de Santiago de las Vegas los días 2 y 3 del próximo mayo.

El programa que recibo, atentamente dedicado por el Comité Organizador y que expresa el propósito de dar a la efeméride que se conmemora (el 182 aniversario de la fundación de la ciudad) toda la solemnidad merecida, ha de hacer acudir al simpático pueblo vecino gran número de visitantes.

Una gran Feria en el Parque Martí, durante los días 1, 2 y 3; carreras de caballos; montería y acoso de reses bravas; grandes fiestas religiosas, entre las cuales se comprende una misa de campaña en el lugar en que por primera vez se levantó la Sagrada Forma; concurso de cantos típicos y grandes bailes, tanto populares como en las sociedades Centro de Instrucción y Recreo, Casino Español y La Gloria, forman el interesante programa preparado por los animosos organizadores, al frente de los cuales figuran los señores doctor Martínez Nebot, Juez Municipal; doctor Ismael Teste, cura párroco; Marcelo Salinas; Francisco Montoto; doctor Radio Cremata; Félix Muñoz; Julián Varona, comandante Fermín Otero y otros, a quienes presta su decidido concurso el Alcalde Municipal señor Narciso Tejuca.

PABLO DONATO, Jr.
Corresponsal.

CONDENO LA AUDIENCIA VILLA CLAREÑA A B. BOLAÑOS SOLAMENTE POR UNA FALTA

SANTA CLARA, abril 18. DIARIO. Habana.—Un ruidoso triunfo anotóse hoy el abogado doctor Emilio Campos Lozano, obteniendo sentencia absolutoria que ha dictado la Sala Segunda en el popular proceso seguido en el Juzgado de esta ciudad por los delitos de allanamiento de morada, detención ilegal y faltas, contra Benito Bolaños.

Esta causa se conocía por el proceso del Ciego Bolaños. Los hechos ocurridos en la finca Boca Toro, del barrio de Manicaragua, el 14 de Octubre del pasado año. El Fiscal acusaba al procesado d eque había trancado en la habitaci6n de la casa de su concubina Dionisia Bolaños, habiéndola maniatado con cadenas en las extremidades todas y otras torturas, para quien interesaba seis años de prisión.

La Sala solamente condena al procesado por faltas, a treinta días.

Muy felicitado es el letrado doctor Campos por este juicio, que mantenía el interés público.

ARMANDO MACHADO.

CLUB AGRICOLAS CREADOS EN CONSOLACION DEL SUR

CONSOLACION DEL SUR, abril 18. — Organizado por el doctor Clodoardo Arias se inauguró hoy en la finca El Hato un club de Maiz. También quedó constituido el club agrícola Río Hondo, repartiéndose varias docenas de posturas de gallina así como paquetes de maíz.

El doctor Arias y el teniente Ramón González, pronunciaron conferencias dando instrucciones a los integrantes de dichos clubs para el mejor desarrollo de los mismos.

MENENDEZ, Corresponsal.

EL TEJAR "TOLEDO" ofrece HOY

LADRILLOS a menos del costo!

FERRER Y MASANET - MARIANAO - HABANA - TELEFONOS: FO-7016 Y FO-7567

Precios de nuestros ladrillos sobre Carros de F. C. en las siguientes Estaciones:

	Millar.		Millar.
EN Pinar del Río	á $ 10.24	EN Güira de Melena	á $ 8.10
„ Artemisa	„ „ 8.79	„ La Salud	„ „ 7.73
„ San Cristobal	„ „ 9.54	„ Melena del Sur	„ „ 8.52
„ MATANZAS	„ „ 9.60	„ Surgidero de Batabanó	„ „ 8.46
„ Los Palacios	„ „ 9.78	„ San José de las Lajas	„ „ 8.00
„ Madruga	„ „ 9.19	„ Aguacate	„ „ 8.39
„ San Juan y Martínez	„ „ 10.37	„ Alacranes	„ „ 9.79
„ SANTA CLARA	„ „ 10.92	„ Agramonte	„ „ 10.11
„ CIENFUEGOS	„ „ 10.97	„ CARDENAS	„ „ 10.16
„ Santa Isabel de las Lajas	„ „ 10.84	„ COLON	„ „ 10.30
„ SAGUA LA GRANDE	„ „ 10.92	„ Jagüey Grande	„ „ 10.19
„ Alquízar	„ „ 8.33	„ Unión de Reyes	„ „ 9.65
„ GUINES	„ „ 8.51	„ GUANE	„ „ 10.62

EN LA ZONA DE LA HABANA POR CAMIONES

	Millar.		Millar.
EN Habana, Vedado, Marianao, Cano		EN Guanajay	á $ 9.00
„ Wajay y Punta Brava	á $ 6.00	„ Guayabal	„ „ 8.00
„ Stos. Suárez, Víbora y Luyanó	„ „ 6.50	„ Calabazar	„ „ 7.50
„ Guanabacoa y Regla	„ „ 7.00	„ Rancho Boyeros	„ „ 7.00
„ Casa Blanca	„ „ 7.50	„ Rincón	„ „ 7.50
„ Cojimar	„ „ 7.50	„ Santiago de las Vegas	„ „ 7.50
„ Hoyo Colorado	„ „ 7.00	„ Bejucal	„ „ 8.00
„ Caimito	„ „ 7.50	„ San Antonio de los Baños	„ „ 9.00

Los interesados en lugares no mencionados aquí, rogamos que soliciten precios directamente.

EFICAZ para la comezón

TAN necesario y útil es el Ungüento de Doan, que debe tenerse a prevención en todos los hogares. Alivia con rapidez la inflamación y comezón de las hemorroides, eczema, erupciones, herpes y afecciones cutáneas. No tiene igual para los sabañones, picaduras de insectos, ulceraciones de todas clases, cortadas, quemaduras, escaldaduras y grietas de la piel. Su efecto calmante y salutífero hace desaparecer los barrillos, espinillas y afecciones semejantes.

El Ungüento de Doan impide las infecciones, es antiséptico, y económico por sus rápidos resultados. Manténgalo siempre a la mano; todas las boticas lo venden en dos tamaños.

UNGÜENTO DE DOAN

Cúmplele a la Oposición Elaborar un . . .

(Continuación de la PRIMERA Pág.)

restitución de la ansiada normalidad.

Comenzaremos, pues, declarando que la enfermedad que padece nuestra nacionalidad es crónica. Se inició a poco de haberse constituido la República. Cada cambio de gobierno se ha traducido por una agravación de el estado morboso, preexistente. No se requieren aptitudes excepcionales de observador sagaz y experimentado para determinar la causa de nuestras desventuras. Basta contemplar nuestras actividades políticas durante ese lapso, en una mirada de conjunto, para descubrirla. Es la ausencia de lucha de partidos su relegación a un segundo plano, su desplazamiento por las rivalidades de caudillos, el único factor etiológico.

Para evitar torcidas interpretaciones, conviene aclarar que la lucha a que hacemos alusión, es la que en los países civilizados, tiene lugar con la concurrencia de programas, lides de ideas que pugnan por superarse en la común finalidad de interpretar mejor las demandas y aspiraciones de la opinión pública, para ganársela. A este respecto, juzgamos errónea la teoría de la cooperación de Partidos, por que ella se asienta sobre la débil e insostenible base de suponer que la lucha de Partidos han encubierto casi siempre las personales; por tanto, se puede afirmar, sin cometer exageración, que el método está por ensayar y con la agravante en contra de la fórmula opuesta, de la cooperación, que ésta hace monótona la existencia nacional y siembra, por infundado, peligroso y nocivo optiimsmo. Y ya se sabe que ésta situación anaímica, considerando que todo lo hecho es perfecto, conduce al hombre a la inacción, que paraliza y atrofia sus facultades e iniciativas creadoras.

Lucha en fin, no es sinónimo de tragedia. ¿Por qué en el campo de la política, que se ha ganado la consideración de ciencia, no se puede dar el fenómeno tan frecuente en las otras ramas del saber humano, donde, a pesar de la disparidad de criterios, de opiniones encontradas se dirimen las controversias por la fuerza de la razón y no por la razón de la fuerza?

Tal práctica, por cuya implantación abogamos, inveterada en otros países, no se ha aclimatado aún en el nuestro. La rivalidad de caudillos siempre ha predominado. Ella ha traído aparejada el funesto sistema del gobierno personal. Aquí, el Jefe del Poder Ejecutivo lo ha sido todo: el programa del Partido que lo exaltó, no ha sido sólo lo menos, si no que se desconoció en absoluto, pues las más de las veces las disposiciones gubernamentales, se inspiraron en ideología contraria a la de sus principios.

La crisis que ahora nos agobia, debía ser aprovechada para hacer un alto en el camino, no para reincidir en el pasado, como algunos pretenden y sí para un cambio radical de ruta y de procedimientos.

Estamos frente a un mal y todos tenemos el ineludible deber de conjurarlo. el Gobierno los gobernantes, transigiendo y la oposición despojándose de todo interés que exceda de los límites señalados a las transacciones que se viabilizan por el sacrificio mutuo y la cesión recíproca, en los puntos sobre los que gire el litigio planteado.

Cúmplele a la oposición, por su parte, elaborar u nprograma, suplir al caudillo por el ideario, con lo que se eliminará la audacia y se estimulará el desarrollo de la capacidad, único pedestal sobre que deben erigirse los merecimientos y las reputaciones.

Aprovechemos la preciosa oportunidad que se nos presenta, para ofrendar a la Patria vacilante ese servicio. Unámonos todos, no para sustituír un caudillo por otro, no en torno de un hombre, sino de una idea. De no hacerlo así, nada se habrá ganado con este hermoso despertar de la conciencia cívica colectiva: volveremos a recorrer el ciclo de desdichas, cuyo comienzo se remonta a 1906 para no desmentir a Vico, cuando afirmaba «que la historia se repite».

Hasta aquí hemos permanecido en la oposición, sin sumarnos a ninguno de los sectores que la integran, porque a decir verdad todavía la previsión del porvenir no les ha merecido la necesaria consideración que reclamamos para aliarnos a ellos y que precisa dispensarle si se quiere hacer obra definitiva.

Esperando ese feliz acontecimiento que habrá de sustraernos del voluntario aislamiento en que hoy estamos, seguiremos ocupando el lugar en la oposición que nuestra conciencia nos ha fijado, ha tiempo por cierto, combatiendo todo lo que se oponga al imperio del Derecho, que es el patrimonio de todos.

Llegado el instante supremo, sin abjurar nuestro arraigado credo político, no seremos remisos en el cumplimiento de lo que estimamos un deber para con la Patria y para con el pueblo, contestando sin vacilaciones al llamamiento del sacrificio: «presente».

Dr. Armando Chardiet.

NECROLOGIA

CARMEN MOLINA Y FORT

En la mañana del sábado 18 recibieron sepultura, los restos de la que en vida fué la señora Carmen Molina y Fort. Carmita, eomo era conocida por todos, era joven y era buena; una larga y cruel enfermedad la retuvo largo tiempo en cama, pero ella la soportó, con resignación cristiana, hasta caer vencida.

A toda su familia enviamos nuestro pésame sentido, y especialmente a su hermano, el señor Braulio Molina, a quien recomendamos resignación para soportar tan ruda prueba.

SE OFRECERA UN BANQUETE AL POETA LANGSTON HUGHES

Un grupo de intelectuales cubanos —atentos al movimiento literario y artístico del mundo—se propone ofrecer un día de la próxima semana, una comida en honor de Langston Hughes, el notable poeta norteamericana que se encuentra visitando esta ciudad y del escultor y pintor Zell Ingram, que vino con aquel.

Será un acto de cordialidad que se celebrará en medio de la mayor camaradería. Los que deseen asistir deben dirigirse al Sr. Addison Durland en la redacción de la **Revista de la Habana**, Edificio La Metropolitana número 607, al Sr. Nicolás Guillen en la Secretaría de Gobernación o a nuestro redactor Sr. Gustavo Urrutia.

Oportunamente se avisará por medio de la prensa el lugar y la hora en que se efectuará el acto que se proyecta en honor d los distinguidos visitantes.

VIDA GALLEGA

El número 478.

Un precioso paisaje de Neda, a todo color, constituye el regalo que la popular revista con este número a sus lectores.

La información gráfica contiene fotografías, admirablemente impresas, de los bailes del Círculo Mercantil y Club Náutico de Vigo; coronación de la reina de las modistas viguesas; despedida del Coro De Ruada; las nevadistas en Galicia; actos en honor a los Sres. Casas Medrano y Rivas, en Puente Caldelas; vistas de esta villa; la Agrupación Cultural de Villagarcía y Los gitanos, de Marín; los rotarios gallegos en el Compostela, de Santiago; Don Bautista Núñez Varela y la nueva villa de Parga; el general García Zabarte; el Senado del Casino de Vigo; la siega en el campo gallego; la medalla del Trabajo para el pedagogo D. Ricardo González Rivado; máscaras artísticas en Redondela; notas gráficas de la colonia gallega en Buenos Aires; bailes del Casino y Mercurio, de Vigo; el equipo del Racing, de Ferrol; el Sr. García Novoa, gobernador de Guipúzcoa; bodas Lodez; el escultor Acuña; homenaje a la vejez del marino, etc. etc.

El texto es muy ameno. La sección de modas, magnífica. Muy variado el Humorismo.

En suma, un número que es una verdadera enciclopedia de la actualidad palpitante de Galicia.

ANUNCIESE EN EL Diario de la Marina

ARRESTADO UN CONOCIDO AMIGO DE LO AJENO POR LA POLICIA

A Juan González, alias «Pica Pica», le ocuparon un instrumento dedicado al robo. En un ómnibus se fracturó un brazo S. Pérez

El vigilante 1099 J. M. González, arrestó en la esquina de Cristina y San Joaquín, a Juan González García, más conocido por «Pica Pica», natural de la Habana, de 22 años y vecino de Zequeira, 21, porque lo sorprendió cuando llevaba ocultas 6 pares de chinelas que arrojó al suelo logrando darse a la fuga y siendo detenido poco después a la voz de ¡ataja!, detrás de la valla de gallos «Habana».

Al practicársele un registro se le encontró un pequeño instrumento de hierro conocido por «pata de cabra», que utiliza para forzar las puertas de las casas que se dispone a robar.

UN CAIDO

Al caerse en la esquina de Quiroga y Delicias, se causó contusiones graves por el cuerpo Manuel Borges Roque, de 14 años y vecino de Marqués de la Torre, 81.

BRAZO FRACTURADO

Santiago Pérez Domínguez, de 50 años, vecino de Anita y San Miguel en el Reparto Naranjito, se produjo la fractura del brazo derecho yendo en un ómnibus por Monte y Estévez, llevando el brazo fuera de la ventanilla y tropezándole contra un camión que allí estaba estacionado.

ROBO CON VIOLENCIA

Francisco Jiménez Candemas, vecino de Dolores 36, dió cuenta a la policía que su esposa lo despertó durante la madrugada, porque había sentido ruido en la habitación y al levantarse vió a un hombre parado frente al escaparate dándose acto seguido a la fuga con un pulso que aprecia en un peso. El ladrón para cometer el hecho tuvo necesidad de violentar el pestillo de una puerta.

UN PROCESADO

El señor juez de Instrucción de la Quinta, dictó auto de procesamiento contra Digno Aurelio Medina y Díaz, exigiéndole mil pesos por un delito privado.

ASOCIACION CANARIA

Damos a conocer a continuación varios de los acuerdos tomados en su reunión última por la Asamblea de Representantes de la Asociación Canaria, a reserva de completar la interesante relación en sucesivos días:

Aprobar la Estadística del Movimiento Económico de las Delegaciones y Representaciones durante el año de mil novecientos treinta. Aprobar el Informe rendido por los Representantes señores Juan Gil Ramírez, Antonio Bethencourt y Mariano Rodríguez Cabrera, comisionados para efectuar la glosa de los meses de junio a septiembre del año último, expresivo de que todas las operaciones realizadas en los libros de contabilidad social y sus comprobantes correspondientes, las encontraron correctas. Otorgar, entre aplausos y por unanimidad, al doctor Frank E. Hart, médico de visita de la Casa de Salud, y de acuerdo con lo que solicita el Comité Ejecutivo en virtud de resolución de la Sección de Sanidad, un expresivo voto de gracias por la eficiente labor profesional que desarrolló el Sanatorio de la Institución, con beneficio positivo para los señores enfermos y, por tanto, para la colectividad, llevándose el precedente acuerdo a su expediente personal. Felicitar muy efusivamente al Director de la Casa de Salud, doctor Gustavo G. Duplessis, y por su conducto al Cuerpo Facultativo, por el exiguo porcentaje de fallecidos que se registra en relación con las operaciones quirúrgicas practicadas durante los meses de octubre a diciembre del año último, según se consigna en el apartado de Estadísticas del nforme del Comité Ejecutico. Aprobar el Reglamento para el régimen de la Sección de Cultura, así como el que regirá para oposiciones a plazas de maestros, y el plan de estudios para la enseñanza diurna y nocturna del plantel de la Asociación; y consignar expresiva felicitación para el doctor Eustaquio M. Remedios, presidente de ese organismo, y sus distinguidos vocales, por la ímproba y plausible labor realizada durante el período de que se informa a la Asamblea. Que por el Comité Ejecutivo se resuelva cuanto fuere pertinente para constituir la representación de Jatibonico.

LYNCHAMIENTO DE UN MORENO EN UNION CITY

UNION CITY, Tennesse, abril 18, (AP.) — Un numeroso público asaltó hoy la cárcel del condado y sacó de la misma al moreno George Smith, ahorcándolo en un árbol del patio de la audiencia.

Smith fué detenido por la policía a causa de que sospechaba fuera él la persona que intentó atacar anoche a una joven blanca, cuyos gritos atrajeron al padre y obligaron a huir al agresor.

Lo mejor y más práctico

Oscurece las canas y no mancha

Farmacia "El Aguila de Oro"

Monte y Angeles. Tel. M-4019

UN PAPEL DE BUENA CALIDAD constituye su mejor credencial. Exija FORTUNE BOND en sus impresos y obtendrá apariencia, calidad y economía.

Nueva Fábrica de Hielo S.A.

Propietaria de las Fábricas de Cerveza y Hielo "LA TROPICAL" y "TIVOLI"

SECRETARIA

JUNTA GENERAL DE ACCIONISTAS

SEGUNDA PARTE DE LA SESION ANUAL ORDINARIA

De orden del señor Presidente y conforme el artículo 7 del Reglamento, cito a los señores accionistas para que se sirvan concurrir a las DOS DE LA TARDE del domingo VEINTE y SEIS (26) del actual mes, a la SEGUNDA PARTE de la SESION ORDINARIA de la JUNTA GENERAL, a que se refieren los artículos 14 de los Estatutos y 13 del Reglamento y que se tendrá en el Salón de Juntas, anexo a las Oficinas Generales de la Compañía Calzada Cerro, calle Blanco Herrera (antes Palatino) número 8, Cerro.

En dicha sesión se tratará:

1.—Del dictamente de la COMISION DE GLOSA DE LAS CUENTAS, que será leído; y

2.—De la elección de las personas a que se refiere el artículo 16 del Reglamento para la renovación parcial de la Junta Directiva.

Habana, 13 de Abril de 1931.

El Secretario,
Cristóbal BIDEGARAY.

ELIXIR ESTOMACAL

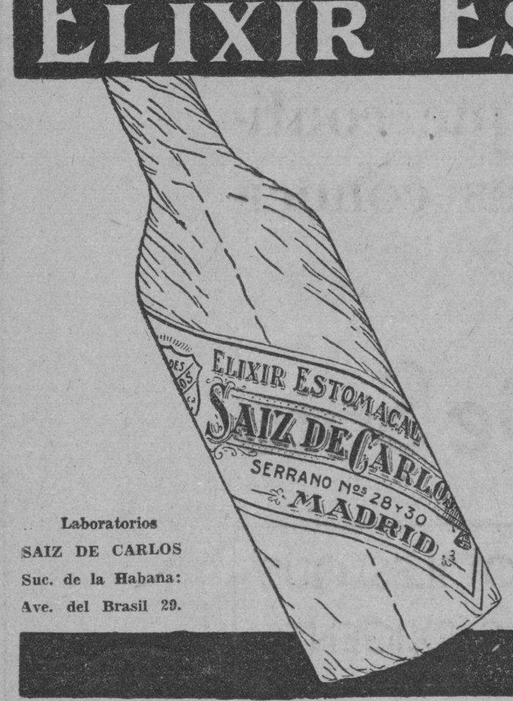

SAIZ DE CARLOS

(Stomalix)

MILLONES DE PERSONAS

SE HAN CURADO EN EL MUNDO ENTERO

LAS AFECCIONES DEL

ESTOMAGO E INTESTINOS

USANDO ESTE FAMOSO PRODUCTO

NO LO OLVIDE!

Laboratorios SAIZ DE CARLOS

Suc. de la Habana: Ave. del Brasil 29.

El Hormigón ofrece Posibilidades Artísticas

Empleando "Cemento El Morro" se puede obtener una extensa variedad de efectos artísticos. Un verdadero cemento portland, posee una alta resistencia, es económico y permanente. Su empleo permite al arquitecto utilizar variaciones de color, escoger de entre muchos tipos de superficies y crear escultura decorativa.

Para Permanencia "Cemento El Morro"

INDUSTRIA CEMENTO EL MORRO NACIONAL

M.E.C.D. 2016

PARA ELLOS Y PARA ELLAS

CONSULTORIO *por la Dra.* Herminia Planas

Secretos de una Parisién ::-:: Conócete a tí misma

ODIO Y AMOR

Cuentan que el pulpo en la estación (de celo
del ancho mar, bajo el cristal movible,
lanza una llama blanca como el (hielo,
y es que el amor, emanación del (cielo,
hace hermoso hasta el monstruo más (horrible

Y cuentan que Luzbel, querube eterno
brota llama siniestra
de su semblante mustio y espantoso
y es que el odio, ese aborto del (infierno,
hace horrible hasta el ángel más (hermoso.

¡No odiéis, amad! porque el amor (encumbra,
y el odio vil como el opio embriaga,
el corazón y el alma apesadumbra.

Este al placer de la ventura apaga
aquél, los antros del dolor alumbra.

Julio FLORES.

CARMITA.

Uno de los abanicos que predominará este verano en poder de las más elegantes damitas, será indudablemente el **"Abanico C. D. C."** por la novedad y comodidad que representa el **brazalete** que los acompaña y distingue. Brazalete que puede usarse con cualquier otro abanico y confeccionarse en distintos colores, por más que la cinta estrecha, negra,—como la de los relojes de pulsera—es la más propia. No deje de pedir estos abanicos marca "C. D. C." en las mejores tiendas, para que juzgue por sí misma. Además de bonitos, **son de precio de situación,** lo que permite tener uno para cada vestido o grupo de vestidos. (Fíjese en que el abanico tenga el sello dorado con las letras "C. D. C." por la parte interior de una de las varillas anchas) Dígame si merecen su aprobación. Trataré de publicar el lenguaje del abanico, aunque ya lo he hecho otras veces. Lo principal es que encuentre espacio...

Se me olvidaba..., el tamaño del abanico de verano será mediano, ni grande ni chico.

LENGUAJE DEL ABANICO.

Recuerdo los siguientes ejemplos de este lenguaje amoroso:

Apoyar los labios en los padrones del abanico, "No me flo".

Abanicarse muy despacio, "Me eres indiferente".

Pasar el dedo índice por las varillas, "Tenemos que hablar".

Quitarse con los padrones (país) el cabello de la frente, "No me olvides".

Abanicarse con la mano izquierda, "No coquetees con esa".

Salir el balcón abaniciándose, "Saldré luego".

Entrar en la sala cerrando el abanico, "Hoy no saldré de casa"

Tal vez algún día pueda dar a mis lectores lenguaje del abanico, más completo que éste. (Sobre todo, cuando dispenga de más lugar)

DALIA. (Ciudad)

En la Peluquería "Madame Lucie", **Neptuno 140,** tel: **"A-93-27"** puede pedir la **Tintura para las Cejas.** Esa tintura para hermosear las cejas, está garantizada para un mes, manteniéndose inalterable durante ese tiempo. No cae el lavarse con jabón. Procure con la misma Madame Lucie y dígale que va de mi parte. Es la misma casa donde tienen la **Loción Madame Biedak** de tan maravillosos para el embellecimiento y conservación del cutis. Pida folleto de los productos de belleza y de sus precios. Buenos, muy agradables y económicos.

"UNA MADRE".

Tomaré informes para ayudarla. Con muchísimo gusto. Lo mejor habría sido inscribirlos con fecha posterior al matrimonio, aunque la fecha del nacimiento se cambiara. Es cosa que parece se hace con bastante frecuencia... (Creo que todo podrá arreglarse. No desespere. (Procure estar al tanto de este Consultorio.

PRENDA E. (Santiago de Cuba)

Para que desaparezcan las canas, tomando su cabello el color natural que siempre tuvo, puedo recomendarle el uso de **"Gotas Divinas"**, una loción de tocador o aceite. Si no se quisiera aplicar con las manos, puede utilizarse un platico donde se mezclarán partes iguales de cada uno de los dos frasquitos que lleva el estuche. Untándose con un peine, que se pasará por todo el cabello procurando que penetre bien hasta la raíz El estuche o cajita lleva instrucciones en castellano, que deberán observarse fielmente para obtener el mejor resultado. De venta en las mejores droguerías, farmacias, perfumerías, etc. (Distribuidor general: Doctor R. D. Lobé (International Drug Store) Bajos del Hotel Plaza.

Para el tratamiento de la "papada" o doble barba, escriba a la señora N. Collazo, Malecón 308, altos.

Matanzas, Abril 14, 1931

Sra. Herminia Planas de Hurtado de Mendoza.

Habana.

Distinguida señora:

Por si cree dignas de publicarse las siguientes líneas, tengo el gusto de exponerle mi opinión, para su interesante encuesta:

Para mí, el "hombre ideal", ha de ser inteligente, instruido y educado. De estatura alta, de modales finos, sin dejar de ser muy hombre, muy varonil. Que sea cariñoso, considerado y que posea el don de la comprensión, siendo a la vez de carácter serio, pero sin que deje de ser jovial. Que por su posición social y monetaria, pueda fundar un hogar en donde resplandezca como bandera de triunfo y de felicidad, su buena reputación, moralidad y su amor a su familia.

¿Exigo mucho? A mi juicio no... Muy agradecida la saluda,

Una muchacha de la "ciudad dormida".

"BUTLER".

Pida "Jabón Pinosano". Es "líquido" y se emplea echando cinco cucharadas grandes en un cubo de agua para baldear los pisos. No lastima las manos y está hecho de aceite de "pinos verdes", por lo que tiene un olor muy agradable que se adhiere a las habitaciones baldeadas con él. Limpia admirablemente el piso, loza o madera, cemento, etc. y al mismo tiempo "desinfecta" la casa. No puedo darle más informes, pero sí decirle la dirección de su agente exclusivo en la Habana: señor A. Reyes, Dragones 104.

FORMULAS PRACTICAS

Cuando los bustos, estatuas, bajorrelieves, etc., yeso, toman color negro por efecto del polvo, se pueden limpiar cubriendo su superficie con agua de almidón espesa, sirviéndose de una brocha, y dejándolos luego que se sequen al aire. Cuando está se cae y arrastra consigo el polvo quedando la superficie blanca, como si fuera nueva.

LOS PIROPOS DIPLOMATICOS EN GINEBRA

En Ginebra, un diplomático, reputado por la admiración que profesa al bello sexo, se encontró últimamente en la rambla Wilson a una dama rubia y de una belleza poco común. Fué como un rayo. El émulo de Talleyrand se aproximó a la dama y, descubriéndose gentil, le dijo:

—Los caballeros las prefieren rubias.

La dama, al escuchar aquel piropo hecho con el título de la famosa novela de Anita Loos, se detuvo y le replicó:

—En efecto, señor: las rubias prefieren los caballeros.

«UN CALVO»

Le recomiendo la pomada «Liliana" preparado maravilloso para la calvicie, infalible en los casos de calvicie prematura y contra la caída del cabello. Modo de usarlo: Tómase con un paño una porción de la pomada y frótese la parte que lo necesite. Una sola vez al día es suficiente. (De venta en los principales comercios) a **dos pesos** el botecito.

Cómo se saca la aureola dejado por la bencina al quitar las manchas

Los círculos dejados por la bencina en la ropa, después que se ha hecho desaparecer de la misma, la mancha y que tan feo aspecto presentan, pueden quitarse aproximando la parte manchada al vapor que se desprende del pico de una tetera cuando está el agua en plena ebullición. Téngase la tela un ratito, experimentando la acción del vapor, y se verá que la mancha de bencina desaperce como por encanto.

«COQUITO»

En la «Casa Wilson» Obispo 52 puede adquirir un **lindo estuche de papel de cartas,** que es un regalo oportuno, que siempre es bien recibido. Si además **lo marca con elegante monograma,** aumentará su valor En la misma casa le dirán lo que más se usa en letras o monogramas. Creo que en el caso que me consulta es el obsequio indicado. Telf. A-2298.

DE COCINA.

Tortilla de huevos con tocino

Se refríe en manteca tocino que tiene parte grasa y parte magra. Cuando haya tomado buen color, se vierte encima los huevos batidos con un poco de agua. La proporción ordinaria es de 125 gramos de tocino por cada seis huevos, o la mitad de esta proporción, según el gusto del consumidor. No se echa sal en la tortilla con tocino; solo se la sazona con un poco de pimienta. Esta tortilla con tocino se sirve con salsa picante.

La Hernia no es Desgarradura

No Existe Herida que Sanar

Algunas personas tienen la errónea idea de que la hernia es desgarradura. **Los herniados no están rotos.** Los tejidos abdominales no están desgarrados **sino relajados unicamente.** Los bragueros lo que hacen es comprimir estos músculos, pero no los fortalecen—al contrario, la presión del cojinete del braguero, amenudo aumenta esta debilidad ya que tiende a cortar la circulación de la sangre. Los PLAPAO-PADS ADHESIVOS DE STUART son enteramente diferentes, de acción mecánico-química y hechos adhesivos apropósito para mantener continuamente aplicado el herbario tónico muscular llamado PLAPAO y para minimunizar el peligro de que se resbale y las dolorosas excoriaciones, así como eliminar la torturante y dañina presión. — **No tienen hebillas, correas, ni resortes. Son de tela adhesiva suave como el terciopelo, fáciles de aplicar y económicos.** Premiados con Medalla de Oro en Roma, Gran Premio en París, Mención Honorífica en San Francisco, etc. Ordenados por las Secretarías de Guerra de diversos países, para miembros inutilizados del ejército. La Sociedad de Socorros Hospital Trafalgar de Londres manifiesta:—"hemos logrado grandes beneficios con su uso en cada caso"—Durante 23 años miles de satisfechos avisan haber tenido éxito—**sin abandonar su trabajo.** Numerosos testimonios certificados de personas de **todas edades y de todos los climas.**

Porqué perder su tiempo y su dinero con bragueros anticuados? **Aprenda cómo cerrar la abertura herniaria** tal como lo indica la naturaleza, y **que no vuelva a salir la hernia,** de suerte que pueda Ud. dejar el braguero. Mande el cupón por una prueba de PLAPAO para 10 días, con informes completos sobre la curación de esta enfermedad **aun en casos que haya fallado la operación.** Esto no le cuesta nada. Por su propio bien, escriba HOY para aprovechar esta oferta de

Prueba Gratis

Plapao Laboratorios
2138 Stuart Bldg.,
St. Louis, Mo. E. U. A.

Nombre.....

Dirección.....

La Casa de Granados.

OFERTA EXTRAORDINARIA DE TODAS LAS EXISTENCIAS DE ESTA CASA DESPUES DE BALANCE

VEAN ALGUNOS PRECIOS

Flat Crepé en colores	YARDA	$ 0.95
Crepé Mongol de PRIMERA	YARDA $2.00 y	$ 2.30
Crepé Romano (del mejor)	YARDA $2.50 y	$ 3.00
Crepé Marroquí en colores	YARDA	$ 2.75
Georgette de PRIMERA	YARDA $1.30, $1.75 y	$ 2.25
Rayones estampados	YARDA	$ 0.55
Buratao de PRIMERA, una yarda de ancho	YARDA $0.75 y	$ 1.20
Juegos de Jersey ROME-RAYON	UNO	$ 1.75
Chiffón de seda, liso y estampado	YARDA	$ 2.00
Satín y Seda espejo de PRIMERA	YARDA $0.80 y	$ 1.25
Tela NOVIA, 10 yardas Núm. 300	PIEZA	$ 2.00
Crea de lino número 5000	PIEZA	$ 9.75
Tela de seda estampada para kimonas	YARDA	$ 1.25
Chantung de seda en colores	YARDA $1.00 y	$ 1.50

Y otros muchos artículos igualmente reajustados a la situación.

LA CASA DE GRANADOS

ESPECIALIDAD EN TELAS BLANCAS Y NEGRAS DE SEDA

San Ignacio 82, entresuelo, entre Muralla y Sol. — Teléfono M-7073.

Un fluído misterioso carga una batería de automóvil en treinta minutos. Algo colosal en resultados y en ventas. Se desean Agentes activos en todas partes. Escriba en español a

LIGHTNING COMPANY, LIGHTNING BUILDING, SAINT PAUL, MINNESOTA, U. S. A.

V I B O R E N A S

DR. POMPILIO ROMAGUERA

Esta noche a las ocho, en el salón de actos de la institución «Inclán», calle de Carmen entre Figueroa y Cortina, los exalumnos y alumnos salesianos ofrecen un merecido homenaje a tan apreciable doctor, reputado facultativo de «La Purísima Concepción» y nuestro representante en los Congresos Internacionales Antituberculosos, con el siguiente programa:

PRIMERA PARTE

1.—Ofrecimiento del acto.

2.—Grandioso drama en cinco actos: «Los Molinos de Roma». Primer acto: La Intriga.

3.—Sorpresas musicales. Por las conocidas artistas señoritas Foyo.

4.—Los Molinos de Roma. 2o. acto. El Asalto.

5.—Gratitud. Poesía.

6.—Los Molinos de Roma. 3er. acto. Ante el Senado.

7.—A la Mar. Barcarola.

SEGUNDA PARTE

1.—Los Molinos de Roma. 4o. acto. Trampa y Veneno.

2.—Sorpresas musicales. Señoritas Foyo.

3.—Los Molinos de Roma. 5o. acto. Aurora de Libertad.

4.—Couplet chino Fantasía oriental.

5.—Chispeante sainete en un acto: «¡¡Que viene mi general!!»

6.—Himno Bayamés.

A este homenaje no se admiten niños menores de doce años.

SRA. JOSEFINA BELLAVISTA

En el «Club Femenino de Cuba», Malecón número 31, se celebra hoy un atractivo recital de versos con un programa en el que toma parte la señora Doctora Isabel Martínez de Alquízar, Presidenta de dicho Club, recitaciones por su autora Josefina, en cuyo honor es el recital y hará una disertación sobre su obra cultural el señor Arturo Montó.

Para este acto se ha hecho una extensa invitación y promete verse muy concurrido.

TRANSFERIDA LA MERIENDA

Como era de suponer, después de haberse tomado muchos acuerdos, y al fin ninguno... tuvo que ser transferida la merienda que se pretendía efectuar hoy en la pintoresca finca Esperanza, de mi buen amigo Moisés Montejo.

Se me ha informado que el último acuerdo, por ahora, es efectuarlo el próximo día 26.

A mí me lo cuentan todo, o yo me entero de todo, lo repito y luego me dicen «chismoso»!...

SRTA. TERESA SANJURJO

De alta ha sido ya en la Quinta Durañona de las «Damas de la Purísima Concepción», tan interesante señorita, por el querido y afectuoso amigo doctor Manuel González Alvarez, el popular «Gonzalito», que un nuevo triunfo se anota en la operación que le practicó.

Dicha señorita y sus familiares permanecen muy reconocidos a dicho cirujano y al personal de «Durañona», por la esmerada asistencia que de todos recibió.

Tanto a María Teresa como a «Gonzalito», dedico mi más expresiva enhorabuena.

EN LA BOMBONERA

Un gran éxito fué la primera «función contínua» efectuada ayer, la que fué inaugurada por don Juan Cruz, a peticiones muy numerosas, pues asistieron distinguidas e incontables familias, que de hacer una relación con sus nombres aparecerían los más conocidos.

Hoy se repite desde la una de la tarde, con «La Voluntad del Muerto» a esa hora, la gran cinta «Drácula» a las dos y media y «Don Juan... Diplomático» a las tres y media.

Quedamos todos satisfechos; primeramente «ellas», Don Juan se excedió y yo que fuí el intermediario.

UN SALUDO

En sus días lo dedico a la gentilísima señorita Jorgelina López y González, hija amantísima de los estimados esposos señora María Luisa González y el señor Jorge López, que también los celebra.

Tengo el encargo de participar a sus amistades que se ven impedidos de recibirlas, por causa ajena a su voluntad.

Quedan complacidos y les deseo las mayores felicidades.

Urbano del CASTILLO.

Vaseline CHESEBROUGH

Marca de Fábrica

Mentolada

Refrescante y calma los dolores de cabeza

Produce pronto y grato alivio en los dolores neurálgicos etc.

Rehúsense los substitutos Búsquese el nombre de

CHESEBROUGH MFG. CO. (CONSOLIDATED)

Nueva York Londres Montreal

De venta en todas las Boticas y Farmacias

3 Días

—Dientes 3 Matices más Blancos

• • • Maravilloso Método Kolynos con el cepillo seco quita el "amarillo"

USE un centímetro de Kolynos en el cepillo seco—pruébelo tan sólo 10 días y observe la diferencia en sus dientes. 3 matices más blancos en 3 días, y en 10 bellos y resplandecientes, además de una nueva sensación deliciosa de higiene bucal.

Actúa Correctamente

La Crema Dental Kolynos tiene doble concentración y posee propiedades germicidas y antisépticas sin iguales. Es extraordinariamente *activa,* formando abundante espuma en la boca, lo que permite el empleo del Método Kolynos con el cepillo seco. Usándose así, en *forma concentrada,* las cerdas del cepillo se conservan suficientemente fuertes para limpiar perfectamente la superficie de los dientes, penetrar en las hendeduras, grietas y huecos de los mismos y dar masaje a las encías, todo lo cual constituye una medida eficacísima de higiene bucal que sólo el Kolynos proporciona.

Limpia los Dientes hasta revelar el Blanco Perlino del Esmalte, sin dañarlo

La espuma enérgica y antiséptica de Kolynos, se esparce por la boca entera bañando los dientes en todas direcciones. Disuelve y elimina, mediante un lavado perfecto, la capa mucosa que cubre los dientes, la cual les da ese aspecto sucio y amarillento. Limpia los dientes perfectamente revelando el blanco perlino del esmalte.

La espuma penetra en los espacios entre los dientes, limpiando y desinfectando todos aquellos sitios en donde se alojan los restos de alimentos que causan la caries. Fortalece las encías y combate el sarro; destruye los microbios y las bacterias; neutraliza la acidez y refresca y asea la boca entera.

¡Convénzase Usted!

Por más que el dentífrico que esté usando actualmente le parezca bueno y le satisfaga, no deje de probar el Kolynos y juzgarlo imparcialmente, usándolo en conexión con el famoso método del cepillo seco. Pruébelo durante dos semanas—estamos seguros de que el resultado le encantará. ¡Palpará la diferencia!

CONSEJOS MEDICOS

Por el Dr. PEREZ BOUDET

EX-INTERNO del Hospital de Emergencias, Médico del Departamento Forense de la Ciudad de la Habana; Especialista de las afecciones del Aparato Digestivo. GABINETE: Prado 33, altos. Teléfono A-7490 (Diríjase la correspondencia al DIARIO DE LA MARINA. Prado 107, Dirección).

X. La Descorazonada. (Ciudad).

No se desespere que trataré de complacerla con el mayor placer. Haga ejercicios de inspiración y masajes en dirección hacia las clavículas y además use una cucharada de alumbre para un litro de agua, mojándose dicha región dos o tres veces al día. Creo que ha de conseguir su objeto. Siempre a su disposición.

Mix. X. X. (Banes).

¿Por qué no afronta la vida y se defiende de ella? Parece mentira que un hombre joven como usted piense de esa manera. Vamos, compadre, un poco más de ánimo que verá que en la vida todo tiene solución. No crea que usted está enfermo, sus nervios lo dominan por lo que me dice su carta y no debe de dejarse llevar por ellos, son falsos amigos, créamelo. Trate de hacer desaparecer de su cerebro esa idea que tiene en esos momentos y verá que triunfa acompañado de un tratamiento que he de imponerle, y llame a su voluntad, pero llámela firmemente. Creo conveniente para empezar que se aplique las ámpulas de Tonofosfán y Optarsón dentro de la misma jeringuilla cada segundo día y al interior a tomar tres cucharadas de Nervita. Después que termine con esas ámpulas vuélvame a escribir recordándome el motivo de su consulta y lo que le indiqué y verá que lo ha de hacer lleno de optimismo, como espero. Sobre el otro familiar que me consulta le recomiendo la aplicación de las ámpulas de Hepastene alternando con las de Tronovarine. Creo que con una caja de cada una de ellas, se sentirá perfectamente.

García. (Güira).

No, debe de esperar nuevamente a que llegue el invierno para entonces ponerse otra serie. El tratamiento que ha realizado es perfecto.

Una Dolorosa. (Viñales).

Tanto usted como su sobrina, pueden hacer el tratamiento que más abajo les indico. Aplicarse alternando, una caja cada una de Surovarina y tomar dos obleas de Ocrearsinol al día, una antes de cada comida principal. Creo que si ustedes siguen este tratamiento sólo dos meses, se encontrarán en ese tiempo completamente normal.

León. (Santo Domingo).

Antes que nada debe de proceder a que uno de los médicos amigos suyos, le tomen su tensión arterial, puede que se encuentre ésta alta. Si es así sométase tal tratamiento de la Desencina a razón de tres tabletas al día. Pero en caso contrario, lo indicado es la aplicación de tres cajas consecutivas de Cinnozyl en ámpulas a razón de una diariamente, una copa de leche con una cucharada de Somatose después de sus comidas y antes de éstas una oblea de Tricalcina. Tenga la seguridad que su cuadro actual desaparece. No tema, que cualquier cosa que desee saber yo con muchísimo gusto me presto a complacerla.

Clarucha. (Santa Clara).

Yo le agradecería que antes de someterla al tratamiento que debe de tener, me remita copia de un análisis de orina completo, me hacen falta más datos respecto a su enfermedad. Le ruego, además, que me repita sus preguntas para recordar la consulta. Es necesario espere un poquito más para que de esa manera vaya sobre base firme su curación.

Aloy. (Cacahual).

Es menester que se trate por medio de las cápsulas de Yatrén 105 antes de hacer ninguna otra cosa, pues su enfermedad más importante es precisamente la que viene padeciendo ahora. La otra es dependencia de ésta, y mientras usted no se someta al tratamiento de extirpación de sus parásitos, está de más que haga cuanto esté a su alcance para lograr una completa curación. Esa es la verdad, no puedo engañar a nadie: por eso le hablo tan claro.

Agapito. (Ciudad).

Sométase a la consideración de un cirujano: mi impresión es que se encuentra padeciendo de cálculos renales y es imprescindible una radiografía y con ella la consulta de un cirujano. No se abandone, pues puede que luego le pese.

APLICADA LA AMNISTIA DE 1927 A LOS MATADORES DE LUTGARDO DE LA TORRE

La Sala Tercera de lo Criminal de esta Audiencia ha dictado resolución declarando comprendidos en los beneficios de la Ley de Amnistía de 28 de diciembre de 1927 a los procesados José Lanza Noa, alias «Cheche», expresidente de los matarifes, y Antonio Calzadilla del Pino, capataz del matadero, en la causa que se les siguió por la muerte del señor Lutgardo de la Torre, que fungía como inspector del Municinio de la Habana en el referido Matadero.

La Sala, al resolver en el presente caso, estima que los acusados Lanza y Calzadilla sólo deberán cumplir la pena de 14 años, 8 meses y un día de reclusión temporal por el delito de homicidio y no la pena de 19 años, 4 meses y 11 días que se les impuso oportunamente considerándolos autores de un delito de homicidio complejo con otro de atentado y de lesiones graves.

El hecho ocurrió el día 6 de enero de 1926.

Los perfumes que perfuman la vida

LIBERTADA LA MUJER ACUSADA DE MATAR A SU ESPOSO EN SAN NICOLAS

Se celebró ayer, ante la Sala Segunda de lo Criminal de esta Audiencia, la última sesión del juicio oral de la causa seguida contra los procesados Angel Robau Romero y Consuelo Pérez Domínguez, a quienes se atribuye el asesinato de Justo Rodríguez Pereira, esposo de esta última, hecho ocurrido en la finca «Industria», del barrio de Pipián, en el municipio de San Nicolás.

En este acto terminó su elocuente informe el conocido letrado y antiguo periodista doctor Ramiro F. Moris, defensor de Robau Romero, manteniendo la no participación del acusado en el crimen de referencia, por estimar que no se ha comprobado en manera alguna que haya cometido tan tremendo delito.

El acto terminó bien entrada la tarde, e inmediatamente se reunió el tribunal, deliberando extensamente por espacio de una hora, acordando la inmediata libertad de la acusada Consuelo Pérez Domínguez.

Como es lógico presumir, seguramente que los juzgadores de este sonado hecho acordarán asimismo dictar sentencia absolutoria a favor de Robau.

POR SU COMPOSICION ES EL OFTALMO GOTAS BOSQUE

UN PODEROSO ANTISEPTICO Y VASO CONSTRICTOR EN LAS VARIAS AFECCIONES DE LOS OJOS DONDE ESTA INDICADA SU FORMULA

OFTALMO GOTAS

HACE CESAR LA INFLAMACION, ENROJECIMIENTO, DOLOR.

CONSERVA LOS OJOS LIMPIOS Y BRILLANTES.

INSTILESE 1 Ó 2 GOTAS TRES VECES AL DIA.-

LABORATORIOS DEL DR. A. C. BOSQUE TEJADILLO 36.

STUDIO WARNER

RETRATOS DE ARTE

O'Reilly 75 M-1256

UNOS DOS MILLONES DE PESOS SE INCLUIRAN EN PAGO DE UTILIDADES

La sociedad anónima Central Cunagua, del comercio de la Haabna, bajo la representación del procurador señor Enrique Urioste, del bufete Gonález de Mendoza, entabló recurso contencioso adminisrativo contra el Estado, pidiendo la revocación de la resolución de la Secretaría de Hacienda, de 18 de junio de 1928, que en parte declaró con lugar y en parte desestimó el recurso de reforma establecido por la entidad demandante contra la resolución de dicho organismo de 20 de enero que dispuso una liquidación adicional al balance presentado a los efectos del impuesto del ocho por ciento de utilidades correspondientes al año vencido en 30 de junio de 1926.

La Sala de lo Civil de esta Audiencia, aceptando la tesis matenida por dicho procurador Urioste, ha declarado la demanda con lugar y, en su consecuencia revoca la resolución recurrida en cuanto dispone incluir en la liquidación adicional como base de imposición las sumas de pesos 1.108,082-73 por intereses abonados a la American Sugar Refining Company y pesos 185,000 correspondientes a las asignaciones al presidente E. D. Babst, las que son excluidas de la liquidación. No se hace especial condenación de costas.

Buenos Edificios Merecen Buenos Herrajes

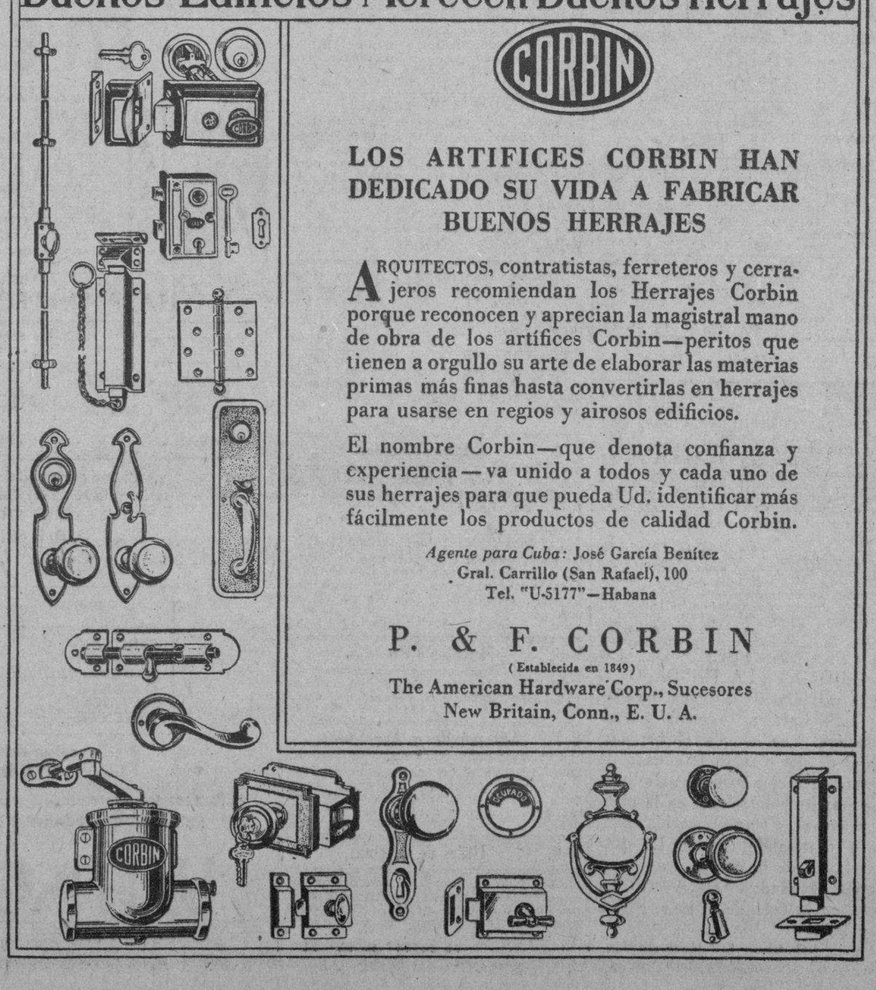

LOS ARTIFICES CORBIN HAN DEDICADO SU VIDA A FABRICAR BUENOS HERRAJES

ARQUITECTOS, contratistas, ferreteros y cerrajeros recomiendan los Herrajes Corbin porque reconocen y aprecian la magistral mano de obra de los artífices Corbin—peritos que tienen a orgullo su arte de elaborar las materias primas más finas hasta convertirlas en herrajes para usarse en regios y airosos edificios.

El nombre Corbin—que denota confianza y experiencia—va unido a todos y cada uno de sus herrajes para que pueda Ud. identificar más fácilmente los productos de calidad Corbin.

Agente para Cuba: José García Benítez
Gral. Carrillo (San Rafael), 100
Tel. "U-5177"—Habana

P. & F. CORBIN

(Establecida en 1849)

The American Hardware Corp., Sucesores
New Britain, Conn., E. U. A.

M.E.C.D. 2016

Anuncios Clasificados de Ultima Hora

ALQUILERES

A-1. Habana.

SE ALQUILA la casa calle Desagüe 17 letra K entre Marqués González y Oquendo, compuesta de sala, comedor, tres cuartos, baño y cocina. Informan, teléfono U-5164.
A1 15226 18 ab 23

SE ALQUILAN casas nuevas de 2, 3, 4 habitaciones y demás comodidades. Precios de $20 a $65. Jovellar 12 entre Aramburo y Hospital. Jovellar 27, 30, 34 y 51, entre Espada y Hospital. Animas 150 entre Gervasio y Escobar. San Jose 111 entre Oquendo y Soledad. San Lázaro 376 entre Aramburo y Hospital. San Lázaro 488 entre Espada y Hospital. Informes en las mismas, teléfono M-9837.
A1 15128 18 ab 21

SE ALQUILA Carlos III número 223, esta espléndida casa. Informan, teléfono U-3806.
A1 15290 18 ab 21

SE ALQUILAN bajos de San José 98. Sala, saleta, 4 habitaciones, cocina, comedor, patio, baño intercalado y servicio de criados, llave joyería. Informes, Neptuno 39. La Regente. A-4376.
A1 15225 18 ab 26

ALQUILO hermoso piso, Neptuno 220 entre Soledad y Aramburo. Sala, recibidor, comedor cocina, tres cuartos, baño intercalado, cuarto criados, servicios. Informan, Angeles 11, café, teléfono M-4765.
A1 15283 18 ab 26

JESUS María 97. Sala, comedor, seis habitaciones. Llaves e informes, teléfono A-6318. O-Reilly 19.
A1 15157 17 ab 21

SE ALQUILA en 823, Desagüe y Morales, casi esquina Infanta, sala, comedor, tres cuartos, cocina, patio servicios. Llave en la bodega de Infanta. Informan, Lealtad 238, A-2689, U-2256.
A1 15340 18 ab 21

SE ALQUILA en $35, Lawton 11, sala, saleta, cuatro cuartos grandes, patio grande servicios, cocina, mucha agua, llave en la bodega. Informan, Lealtad 238. A-2689 y U-2256.
A1 15341 18 ab 21

SE ALQUILAN muy baratos, Campanario 205, altos, entre Figuras y Carmen, sala, saleta, cinco cuartos grandes, servicios, cocina, mucha agua llave en la casa préstamos. Informan, Lealtad 238, A-2689, U-2256.
A1 15339 18 ab 21

ALQUILO Hornos y Vapor, una cuadra del parque Maceo, el lugar más fresco de la Habana, bonitos pisos modernos, sala, comedor, dos habitaciones, cuarto baño intercalado y cocina desde $30. Informes, teléfono M-2837. La llave en la carnicería.
A1 15222 18 ab 21

SE ALQUILA la casa de Desagüe letra G entre M. González y Oquendo con sala, saleta, tres cuartos y cuarto de baño.
A1 15348 18 ab 21

A-2. Vedado y Príncipe.

CHALET, 21 y 4. En los bajos: vestíbulo, dos salas, comedor, pantry y cocina. Altos cuatro cuartos, dos baños, un salón, garage para dos máquinas, cuartos y servicios de criados. F-5115.
A2 15323 18 ab 26

VEDADO. Se alquilan los altos de K 168 entre 17 y 19, compuestos de terraza, sala, comedor, cocina, baño, cinco habitaciones grandes, cuarto y servicio de criados. Informes en K 166, bajos.
A2 15199 18 ab 25

SE ALQUILA en 21 y 4, altos, con tres grandes habitaciones, baño intercalado, sala, recibidor y comedor, cuarto y servicio de criados. La llave en la bodega. F-6095.
A2 15285 18 ab 21

REPARTO Alturas Río Almendares. Vendo magnífica esquina frente calzada y tranvía, $5.75 vara. Otro solar 30 x 30, $5.75. Tengo varios más. Marrero. Telf. A-7672.
A2 15268 18 ab 21

SE ALQUILA, Magnolia y Buenos Aires, en $17, casa moderna sala, comedor, dos cuartos y baño intercalado. Informes y llaves en la esquina.
A3 15334 18 ab 21

A-4. Marianao y sus Repartos.

ALQUILO chalet moderno. Santa Petronila 16 entre Avenida Columbia y Medrano, tiene garage, mucho terreno al fondo para cría. Llave bodega esquina. 332. Informes, A-3154. A-7672.
A4 15267 18 ab 21

ALQUILO REPARTO LA SIERRA, 7 entre 8 y 10, casa de dos plantas, cinco cuartos, garage y cuarto para criado, agua abundante. Una cuadra del tranvía, próximo al Colegio Ursulinas. Informan: FO-1423.
A4 15220 18-20 Abril

SITIOS 12, a unos pasos de Angeles y Monte, tranvías en la esquina, habitaciones lindas y frescas, $9.
B4 15344 18 ab 22

ALQUILO habitaciones fresquísimas, agua corriente, baño completo, comida buena verdad, precio de situación, punto inmejorable a la brisa, casa de extricta moralidad. Galiano 90, principal.
B4 15342 18 ab 21

ALQUILO Habana 121, altos, esquina Muralla, habitación grande lavabo dentro, con y sin muebles, agua caliente, independiente, hay teléfono, vista la calle. Telf. M-1185.
B4 15345 18 ab 21

A-5. V. del Monte y Víbora.

O-FARRIL 51 se alquila vivienda, tres cuadras calzada, jardín, portal, sala, saleta, tres habitaciones baño completo, cocina, acabada pintar. Informes, Cuevas, Gran Hotel, M-9896.
A5 15320 18 ab 26

ALQUILO la planta baja de Fomento 55 entre Arango y Municipio, Jesús del Monte, tiene portal, sala, saleta, tres habitaciones, precio módico. Informan, A-4483.
A5 15331 18 ab 20

SE ALQUILAN hermosos altos, 10 de Octubre 560. Sala, saleta, cinco cuartos, hall, comedor al fondo, cuarto y servicio de criados. Precio de situación. Informes, X-1617.
A5 15204 18 ab 21

LA CASA MAS FRESCA DE LA CIUDAD VILLA TIBI-DABO
En lo más alto de la Loma del Mazo, calle Carmen esquina a Luz Caballero, se alquila el hermoso chalet de dos plantas, terminado de pintar, jardines y garage; sala, hall, seis grandes habitaciones en la planta principal. Comedor, cocina, pantry y cuartos de criados. La casa más fresca de la ciudad. Informan: Manuel Fernández, Telf. A-4019. La llave, en la casa de al lado. Precio muy barato.
UH A5 C. I. 2 Marz. Indf.

ALQUILERES

A-7. Sto. Suárez y Mendoza.

BARATISIMA. En $35 alquilo los magníficos altos Santos Suárez número 152. Terraza, sala recibidor, 3 cuartos buenos y dos más en la azotea, baño completo y comedor, teléfono número I-6252.
A7 15206 18 ab 20

B-1. Casas-Apartamentos.

tos, precioso baño intercalado, sala decorada, dos balcones a la calle, comedor fresco, bonita terraza, cocina calentadores, baño criados. Edificio Padrón, Neptuno 251 entre Aramburo y Hospital. Telfs. U-5158, U-1505.
B1 15224 18 ab 23

B2. Locales y Naves.

O-REILLY 60, se alquila para comercio, entre Habana y Compostela, precio moderado. Llaves en el número 35. Informes, Cuevas Gran Hotel, M-9896.
B2 15321 18 ab 26

OBISPO 59, esquina Aguiar, se alquila la gran edificio donde estuvo café Europa gran local, bajos y altos, para oficinas, parte ocupada. Informes, Cuevas, Gran Hotel, M-9896.
B2 15319 18 ab 26

SE ALQUILA en Neptuno y Lucena, a una cuadra de Belascoaín, todo o en parte, un gran local de nueva construcción, propio para comercio o industria. Informan, Aramburo 8-10. Telf. U-4822.
B2 15169 17 ab 23

B-4. Habitaciones.

SE ALQUILA habitación grande, comedor, baño completo, cocina independiente, único inquilino, dos de familia decente, barata, hay teléfono. Arsenal 24.
B4 15335 18 ab 21

SE ALQUILAN espléndidas habitaciones con lavoba de agua, luz toda la noche. Precio módico. Informes el encargado. Campanario 121 entre Salud y Reina.
B4 UH. CR. 16 ind. Ab.

O-REILLY 18 entre Cuba y Aguiar, alquilo, $18, con luz, dos hermosas habitaciones, juntas, con cocina independiente, balcón a la calle. Llaves, encargado. Informes, M-1241.
B4 15160 17 ab 21

SE SOLICITAN

S-1. Criadas y Criados.

SE SOLICITA una muchacha de 12 a 17 años, para hacer los quehaceres de una casa chica. Informan, calle Tejar número 15 entre doce y trece, Lawton.
S1 15333 18 ab 20

SE SOLICITA criada para cocinar y ayudar a la limpieza, ha de ser formal y limpia. Sueldo, $20. Calle C número 242, altos.
S1 15358 18 ab 20

SE OFRECEN

O-1 Criadas y Criados.

MATRIMONIO español, sin hijos, desea colocarse en casa particular, tiene excelente práctica en el país, tiene recomendaciones. Telf. F-6204.
O1 15322 18 ab 21

DESEAN colocarse dos muchachas españolas, una para cuartos o manejadora; la otra para cocinar y limpair o criada de mano, tienen referencias. Informan, teléfono U-8678.
O1 15324 18 ab 20

SE DESEAN colocar dos muchachas españolas de 16 a 17 años, para criadas de mano o manejadoras, corta familia, teléfono I-7318.
O1 15318 18 ab 21

SE DESEA colocar joven española para criada de mano o cuartos o para cocinar y limpiar, en una casa chica, tiene quien la recomiende, desea casa de moralidad, teléfono A-4114, Sol número 93, casa de empeño.
O1 15326-30 18 ab 21

SE DESEAN colocar dos españolas, una para criada de mano o manejadora y la otra para cocinar y limpiar siendo corta familia, fuera de la Habana no va, teléfono U-4754.
O1 15277 18 ab 20

DESEA colocarse una muchacha, lleva poco tiempo en el país, teléfono A-6971.
O1 15346 18 ab 20

O-2. Cocineras y Cocineros.

COCINERA española desea colocarse o para todo siendo corta familia, tiene referencias. Telf. I-7809.
O2 15325 18 ab 20

EXCELENT pastry cook por English speaking Cuban or American family or bachelor. FO-2702.
O2 15240 18 ab 20

SE VENDEN

V-1. Casas.

ME EMBARCO para la República española, mi patria y loco de alegría regalo mi casa mamposteria, azotea $2,700 libre, en Concepción, renta $70. Mide 6 x 50. X-3648.
V1 15328 18 ab 21

VENDO moderno chalet, $3,800, pegado Avenida Columbia, 12 x 47. Tiene garage. Admito pago total o parte en solares de Almendares. Informes, A-7672, A-3154.
V1 15270 18 ab 21

RESIDENCIA VEDADO
Se vende, dos plantas portal esquina, seis habitaciones y buen baño. Toda decorada, pisos mármol, herrajes bronce. Garage dos máquinas, cuarto chófer, criados y baños, $29,000. Se deja lo que quieran en hipoteca al 7 o|o. 15 y 12, Vedado, de 11 a 5 p. m.
V 15349 18 ab 20

V-2. Solares.

VEDADO. Oportunidad. Vendo solar calle 23 mide 12.25 x 20 metros, $3,000. Otro, 17 x 20, en $3,000. Tengo otro. Marrero. Aguiar 72. Teléfono A-7672.
V2 15269 18 ab 21

GANGA. Vendo solar calle Dolores entre 9 y 10, Víbora, mide 12 por 47, total 556 varas, $900, solamente $400 contado. Aguiar 72. Teléfono: A-7672.
V2 15177 17 ab 21

V-4. Establecimientos.

GANGA. Vendo establecimiento con todos sus enseres, en Belascoaín 50. Informan, Belascoaín 44.
V4 15347 18 ab 21

SE VENDE UN JUEGO
De sala, uno de comedor, uno de cuarto, todo barato por tener que embarcar; también se vende un juego separado. Gloria 243, entrada por Rastro.
V5 15289 18 ab 21

V-5. Muebles y Prendas.

VENDO sillas de Viena, dos vidrieras. Esperanza 123, cerca de Carmen.
V5 15134 17 ab 21

V-7. Automóviles y Accesorios.

DOS ESPAÑOLAS desean colocarse; una para coser y limpiar, la otra para cocinar y limpiar y dormir fuera; personas muy serias, teléfono A-8080.
O7 15337 18 ab 20

V-9. Utiles de Oficina.

MAQUINA de escribir, vendo por no necesitarla, marca Underwood, casi nueva, no reparo precio. Esperanza número 7 entre Factoría y Suárez, teléfono A-7062.
V9 15178 17 ab 21

SE VENDEN

V-10 Cajas Registradoras

MAQUINAS de escribir, marcas acreditadas vendo baratas, garantizándolas. Hay Underwood, Remington, Royal, etc. Especial atención, órdenes del interior. Compro, reparo, alquilo. Acosta, Obrapía 30. A-1460.
V10 15332 18 ab 25

Z- DINERO E HIPOTECAS

FACILITO primeras hipotecas cantidades $500 hasta $3,000, para casa o terrenos en Habana y sus repartos, para fincas rústicas también. Marrero, Aguiar 72. Telf. A-7672.
Z s o 15271 18 ab 21

PRESTO dinero desde $500 en adelante en primeras hipotecas. No corredores. Telf. A-5884. Señor Correa.
Z 15336 18 ab 23

POR SOLO $450, pago mensual de interés $10. Tiempo: un año con la garantía de solar con casa fabricándose, Santos Suárez, urge el dinero. Dueño, X-3648.
Z 15329 18 ab 21

CHEQUES DE CORDOVA
Los recibo a la par, a cambio de bebidas superiores. Triana, San Julio y Santa Irene, I-4534. De 12 a 2 y por la noche.
Z 15343 18 ab 26

1- DE INTERES GENERAL

PORQUE necesito en seguida el dinero cedo a primera oferta mi panteón del cementerio de Colón. Tiene dos bóvedas y dos osarios. Es lo mejor que allí se ha construído. Véala y póngale precio. No discuto con charlatanes, ni quiero corredores. Joaquín, U-2242.
I 15327 18 ab 23

EL ARTE EN ESPAÑA

Tenemos a la vista el Vol. 30 de esta interesante publicación, 48 ilustraciones de la catedral de Sevilla, con texto en español, inglés y francés, se pueden adquirir ejemplares en la casa Roma de P. Carbón, también allí se pueden obtener las principales revistas europeas, L,Illustration, L,Illustrazione Italiana, Illustradte London News, Coulor, The Studio, Comercial Art y otras.

CARBON VEGETAL
Calidad
EN LAS BODEGAS 5 y 10 c.
Exija la marca:
PELLEYA
(MARCA REGISTRADA)
M-9935
Edificio "BACARDI"
I 14046 11-13-15-17-19.

LEERAN MAS Y GASTARAN MENOS
Los que se suscriban a cualquiera de los planes que tenemos en preparación.
PRONTO LOS DAREMOS A CONOCER
Cía Distribuidora de Publicaciones
I. 15117 17-19 Ab.

ANUNCIESE EN EL Diario de la Marina

NORTH GERMAN LLOYD BREMEN
LLOYD NORTE ALEMAN
De la HABANA a FRANCIA e INGLATERRA EN 11 DIAS!
SALIDA EXTRAORDINARIA POR EL LUJOSO TRASATLANTICO ALEMAN
"COLUMBUS"
- 32,354 t G R. REG - - 46,000 t - DESPL.
EL BUQUE MAS GRANDE QUE HA VISITADO EL PUERTO DE LA HABANA
El vapor «COLUMBUS» forma parte del famoso «TRIO LLOYD» compuesto por los vapores «BREMEN», «EUROPA» y «COLUMBUS'
SALIDA MAYO 5
Haciendo escalas en New York-Plymouth-Cherbourg-Bremen.
A. C. FABRICIUS & Co. S. en C.
AGENTES GENERALES
Pasajes Cámara Obispo 28 A-4455 — Pasajes Tercera Amargura 1 M-8066 — Fletes Oficios 18 M-8082, M-3951

Nuevos y Lujosos Buques "MORRO CASTLE" y "ORIENTE"
A
NUEVA YORK
Y
MEXICO
Tres salidas especiales para México
Abril 21, Mayo 5 y Mayo 26
La Ward Line extiende su lujoso y cómodo servicio a México. El "Morro Castle" y el "Oriente", los buques turboeléctricos más nuevos, más rápidos y elegantes que existen, regularmente en servicio entre la Habana y Nueva York, han sido asignados al servicio entre la Habana y México.
Fechas de Salida
HABANA a PROGRESO y VERACRUZ

BUQUES	SALIDA DE LA HABANA	LLEGADA Á PROGRESO	LLEGADA Á VERACRUZ
MORRO CASTLE	Abril 21	Abril 22	Abril 23
HAVANA	Abril 29	Abril 30	Mayo 1
MORRO CASTLE	Mayo 5	Mayo 6	Mayo 7
ORIZABA	Mayo 13	Mayo 14	Mayo 15
HAVANA	Mayo 20	Mayo 21	Mayo 22

Precio mínimo del pasaje de la HABANA á
PROGRESO $76 ida—$145 ida y vuelta
VERACRUZ $71 ida—$135 ida y vuelta
MEXICO, D. F. $81.30 ida—$150 ida y vuelta
HABANA Á NUEVA YORK

BUQUES	SALIDA DE LA HABANA	LLEGADA A NUEVA YORK
SIBONEY	Abril 23	Abril 26
ORIENTE	Abril 25	Abril 28
MORRO CASTLE	Abril 28	Mayo 1
ORIENTE	Mayo 2	Mayo 5
HAVANA	Mayo 7	Mayo 10
ORIENTE	Mayo 9	Mayo 12

Precio mínimo del pasaje de la HABANA á
NUEVA YORK $85 ida—$130 ida y vuelta
Para comprar o reservar pasajes u obtener informes completos, dirigirse al Departamento de Pasajeros, Teléfonos A-6154 y M-7776
EDIFICIO CENTRO ASTURIANO en la Habana
WARD LINE

LOS PROCEDIMIENTOS DE APREMIO PARA EVITAR LAS PRESCRIPCIONES

Un número considerable de trasmisiones de dominio ha sido registrado durante el día de ayer en el Distrito Central

La Sección de Apremios del Departamento de Impuestos del Distrito Central, está realizando en estos momentos labor extraordinaria, a fin de evitar las prescripciones a que se refiere la Ley Orgánica de los Municipios, sobre todo en materia de contribuciones urbanas.

El jefe de esa Sección, señor Carlos Alvarez, con los empleados a sus órdenes, está disponiendo el despacho rápido de los expedientes de apremio, a fin de utilizar sobre el particular todos los procedimientos que aconseja la legislación vigente en estos casos de contribuyentes atrasados en el pago de sus contribuciones.

De conformidad con las instrucciones del Alcalde Jefe del Distrito y del Jefe del Departamento señor Manuel de Cárdenas, dichos expedientes se diligencian con la rapidez necesaria, permitiéndose los convenios con los interesados que se comprometan a pagar cada mes un trimestre de la contribución reclamada.

TRASMISIONES DE DOMINIO.—En la Secretaría de la Comisión de Amillaramiento fueron anotados estos traspasos de dominio:

Gustavo Vollmer y Schaal vende a The Nolding Co., su casa en la calle de Poey entre Estrada Palma y Luis Estévez, por $5,251.00. José M Stach y Loyo vende a Eligio Suárez Ruiz, la casa Santa Emilia entre Serrano y Flores, en 2,000 pesos. Lorenzo Bridat Agramonte a Napoleón E. Owen, la casa Damas 11 en 16,000 pesos. José Carbonell y Carbonell a Ernesto Curbelo y Peñalver, su casa de la calle de Porvenir, en 3,000 pesos. Margarita Jerez y Cabello a Carmen Cabello Rodríguez, una casa en Carlos Manuel de Céspedes, Arroyo Apolo, por 3,500 pesos. Antonia Jarque y Porto a Hortensia del Castillo y Martín, una casa en la calle de Luis Estévez, con valor de 6,000 pesos. Comunidad de Carmelitas Descalzos de Santa Teresa de Jesús a la Corporación Católica y Apostólica, casa en la calle 20 y 15, Vedado, en 5,000 pesos. C. Porto y Vandrel a Rosa Rafecas y Mesa9, Estrella 12, en siete mil pesos. Consuelo Gancedo y Fernández a Juliana Herminia Díaz y Gancedo, la casa Neptuno 20, en 65 mil 35 pesos 94 centavos. Juliana Herminia Díaz Gancedo a Consuelo Gancedo y Fernández, la casa Quinta entre F y G, Vedado, en $7 200.000. Irene Alfonso Carvajal a Segundo Llano y Peláez, la casa Zaragoza 55, en 2,000 pesos. Julián Bosque Aguilar a Armando Betancourt y Casado, la casa calle Novena en rroyo Apolo, en 4,000 pesos. Merced Delgado y Valdés a Carmen Delfín y Delgado, cuatro casas en la calle de Pocito, valorada stodas en 8,500 pesos. Blanca Fontanilles y Novella al doctor Julio Ortiz Casanova, la casa calle 10 número 9, Vedado, en dos mil pesos. Rafael J. Miranda Rodríguez a Ignacio a Ignacio Rodríguez Alegre sus participaciones en las casas Paseo de Martí 107 y Zulueta 34, con valor de 4,000 pesos.

RECLMACIONES DE PAGO.—La Secretaría de Gobernación ha trasladado al Distrito Central la reclamación de los señores Cosalo y Cadavieco, que reclaman la suma de 6,238 pesos 28 centavos por suministro de carnes y viandas a las dependencias del Municipio en el año de 1923 a 1924.

—Pablo Peralta pide el pago de la suma de $57.50 por haberes dejados de percibir como empleado del Municipio.

RACIONES A DETENIDOS.—La Secretaría de Gobernación envía al Distrito petición de pago de $12,894 33 centavos por raciones servidas a detenidos en el Vivac de la Habana y en la Cárcel para mujeres.

REPOSICION.—El señor José Valdespino, amparándose en acuerdo de la Comisión del Servicio Civil, pide al Alcalde se le reponga en su plaza.

RECORDATORIO DE LA INTERVENCION.—Se ha dirigido al Distrito la Intervención General de la República, reiterando su petición de envío de los cuentas de Resultas, Depósitos y Fianzas, así como del balance de caja correspondiente al ejercicio conómico d 1929 a 1930.

MAESTRO DE CANTO A WASHINGTON.—El señor Francisco Fernández Dominicis, nuevo profesor de canto en la Escuela de Música del Distrito, solicita licencia de quince días para poder concurrir a un concierto que se celebra en Washington.

TESORO DEL DISTRITO.—Recaudación obtenida el día 17. Ejercicio Corriente: $21,531.58. Resultas, $5,578.09. Para el Consejo de la Provincia, $1,471.62. Existencia en Caja: Pensiones a Veteranos y Contingente Sanitario, $3,253.14. Ejercicio Corriente, $29,911.97. Resultas, 176,436 pesos 91 centavos. Consejo de la Provincia, $23,056.69. Presupuesto Extraordinario, $23,056.69. Depósitos, $77,972.78. Total: $324,984.79.

COBROS.—Por inscripción de dos automóóviles, $119.20; por Cuotas Ocasionales, $335.34; por Espectáculos, $147.00; y por Multas, $40.00.

EL SERVICIO MEDICO DEL «C. CASTELLANO»

Centenares de castellanos han ingresado en las filas de ésta benéfica institución, en el corriente mes de Abril, debido a la intensa labor que tiene prestando la Sección de Propaganda, al frente de la cual se halla el incansable luchador señor Manuel Bajo, que no pierde una oportunidad para conquistar nuevos coterráneos y explicarles los incontables beneficios que reporta dicha Sociedad, con nuevos pabellones y el servicio médico a domicilio.

Para mayo eficacia de éste servicio, han dividido la Habana en cinco zonas, cada una de ellas representada por un competente facultativo y una farmacia.

Tampoco olvida a sus queridos socios del interior, encontrándose en la actualidad, el señor Alejo Mejido, secretario de Propaganda, practicando un minucioso recorrido por las numerosas delegaciones.

El «Centro Castellano» ha dado el mejor paso de avance, y estamos seguros, que no tardará en ponerse a la altura que se merece.

También los muchachos de la Sección de Recreo y Adorno capitaneados por su presidente señor Villafranca, tienen acordadas varias fiestas, de las cuales daremos detalles en fecha próxima.

CRONICA SOCIAL

COMPLETAMENTE RESTABLECIDA

Lo está y puede considerarse ya en pleno periodo de convalecencia, la amada madre mía.

Al principio alarmó su enfermedad por lo intensa y aguda, pero cedió notablemente desde el primer momento en que le visitó el doctor Rafael Boza Mesa, especialista del Sanatorio La Esperanza.

Su pericia en el tratamiento, su atenta solicitud en el exquisito cuidado que pone al hacer el estudio de la paciente, culminaron en un franco interés que agradezco y no olvido.

PONCHE DE HONOR

La galante Directiva de la sociedad Magnetic Sport Club, por medio de su Secretario, me envía la siguiente comunicación.

Señor Alberto Coffigny Ortiz,
Cronista social del DIARIO DE LA MARINA.—Ciudad.

Distinguido amigo: Tengo el honor de participarle, a fin de que lo haga público en su muy leida crónica, que el próximo día 19, a las cinco y cuarto de la tarde, este Club obsequiará a los señores Lonstong Hughes, notable poeta norteamericano, Ingrhan, Escultor, y nuestro artista del pincel, Pastor Argudín, con un ponche de honor, y a continuación una función cinematográfica.

Al mismo tiempo, le invitamos a dicho acto, no dudando nos honre con su presencia, y quedo de usted muy atto. y s. s.,

José Morales.

DE SANTO DOMINGO

Unión Social.

Sociedad de la provincia villareña, que mediante la atención de su Secretario, remiteme la invitación para una importante fiesta.

Consistirá en un regio baile, titulado Premio al Mérito, en homenaje al señor Julián Sablón, por sus méritos, labor y constancia.

Se le entregará un diploma de socio de honor.

BAILE DE LAS FLORES

Para el día nueve lo señala la sociedad Maceo.

La señorita Magdalena Socarrás, Presidenta del Comité de Damas, viene aportándole a la organización que la Directiva se propone imponerle a esta fiesta tradicional, todas sus actividades e inteligente preparación.

Fiesta rememorativa que reunirá a los elementos que en épocas no remotas fueron galas y esplendor de sus mejores fiestas.

Cumple el Centro cincuenta y cinco años de vida entre decepciones y luchas que le hacen admirar y querer dado a sus patrióticos y enaltecedores principios.

MAMARRACHOS

Denominación que le han puesto al baile que en la noche del 25, verifica la sociedad Magnetic Sport Club.

Fiesta que epilogará brillantemente las dos últimas celebradas por este núcleo que preside el doctor Roche, y que tiene fama por los actos que celebra.

EN EL VEDADO

Un gran baile.

En los salones de la sociedad Jóvenes Amigos, Once esquina a Diez.

En la noche del 18.

BELEN HERNANDEZ DE MADAN

La señora esposa del señor Eligio Madan.

Ha muerto la apreciable dama que tantas amitsades cultivara con su profesión en la casa de socorro de Arroyo Apolo, y en toda la sociedad habanera por su cariñosa atención para cuantos la trataron.

En plenitud de la vida, rodeada de los quereres de hijos amados, de un amor grande como el que merecía por parte de su esposo, el Concejal que fué del Ayuntamiento, nuestro amigo el señor Eligio Madan, inesperadamente te cae al volver de la fiesta religiosa en que fuera, y sume en el dolor mas hondo a la respetable familia.

A todos sorprendió la noticia.

Al sepelio de la facultativa concurrieron elementos de todas clases, compañeras, amigas y clientes en gran número; infinidad de correligionarios, muchos amigos que le dedicaron flores muchísimas.

Nutrido su acompañamiento.

En la Capilla del Cementerio, se le cantó un responso.

El duelo en nombre de la familia entristecida, lo despidió el abogado Ramiro Cuesta Rendón, que estuvo sentimental y expresivo en toda su plegaria, elevada al Cielo por el alma de la excelente esposa, madre y amiga.

ENFERMO

El señor Cornelio Elizarde, Presidente que fuera hasta hace poco de la distinguida sociedad Club Atenas, se encuentra recluído en su morada del Reparto Batista, desde los primeros días del mes.

El estimado empleado de la Secretaría de Hacienda, que presta sus servicios en el Departamento de Impuestos, va mejorando de la mortificantes dolencias que le privan de sus cuotidianas labores.

TOMA DE POSESION

En la noche del 25, tomarán posesión de los cargos para los que fueron electos, los señores Directivos de la sociedad Unión Fraternal.

Dicho acto será revestido de la seriedad y entusiasmos propios de ese grupo de asociados, que forman centenares.

Habrá discursos y recitaciones de poesías.

Alberto Coffigny Ortiz.

MENOR MUERTO POR UN CAMION

Enrique Delgado transitaba en bicicleta por el Reparto Hornos

MARIANAO, Abril 18. (Por teléfono).—Esta tarde resultó muerto, a consecuencia de las heridas que le produjo el camión 7339 manejado por su propietario, el sepañol Manuel Vázquez, de 32 años y vecino de Municipio y Fábrica, abana, el menor Enrique Delgado Benítez, de 14 años de edad, vecino de la calle Iglesias 22, en el Reparto Hornos, y el cual se encontraba transitando por la esquina de Boquete y Santa Rosa, en bicicleta.

Testigos presenciales dicen que el menor iba en dirección contraria al camión cuando éste doblaba dicha esquina y para esquivar su encuentro se arrimó demasiado al contén de la calle tropezando con un poste de la luz eléctrica y yendo a caer debajo de la rueda derecha trasera del camión.

El menor Delgado Benítez fué recogido por el Vigilante Antonio Navarrete, quien lo condujo al Hospital Militar de Columbia, en donde le asistió el Capitán Médico Paulino Bofill, muriendo en la mesa de operaciones.

El Juzgado ha radicado la causa número 332 contra el chofer Vázquez, deteniéndolo por todo el tiempo que determina la Ley por imprudencia de la que se derivó homicidio.—Martínez, corresponsal.

UN HECHO DE SANGRE Y UN ASALTO Y ROBO EN «CHAMBLES», GUINES

GUINES, Abril 18. DIARIO, Habana.—Esta mañana en el Reparto «Chambles», sostuvieron una reyerta el blanco Segundo García y el mestizo Felipe Pérez (a) El Chino, quien recibió tan graves puñaladas que falleció momentos después.

Esta madrugada fué asaltada la bodega de las calles San Julián y Suspiro, propiedad de un asiático, a quien robaron mercancías. La policía detuvo a Tomás y Carlos Batista como presuntos autores.—SUAREZ, corresponsal.

LEGALIZACION DE LOS TRASPASOS DE AUTOS

TRASPASOS DE AUTOMOVILES

En el Departamento de Gobernación del Distrito Central, fueron legalizados ayer los siguientes traspasos de automóviles:

Compañía del Auto Universal a Ramón Hernández Morejón, Ford 1696; José Cabeiro a Waldino López, Buick 42,875; Pedro Renaud a Leopoldo Alvarez, Buick 17,246; L. B. Ross a Manuel Cidre, Chevrolet 42,295 y 42,248; Mario B. Castañeda a Pedro Roura, Chrysler 43,305; L. E. Grastein a Alfredo García, Chevrolet 25,303; Roberto B. Peña a José Pis, Buick 42,324; Inocente Hernández a L. B. Ross, Chrysler 43,095; B. Cabrera a L. E. Grestein, Studebaker 17,167; Domingo Peláez a María Luisa Márquez, Chevrolet 43,166, 25,355 y 43,162 y Buikc 17,514; Sinforiano Sánchez a Roberto León, Chevrolet 42,008; Antonio Ruiz a José Vázuez, Pontiac 42,84; Imperial Auto o Alberto Falcón, Chrysler 44,118; y Demetrio Figueiras a José Rey, Ford 71,600.

CUNARD LINE
Vapor "CALEDONIA" Abril 25
PARA NEW YORK - BOSTON
LONDONDERRY Y GLASGOW
Vapor "FRANCONIA" 25 de Mayo
PARA NEW YORK - CHERBOURG Y LONDRES
PARA INFORMES - RESERVACIONES Y PASAJES
MANN LITTLE Co. AGTS. GEN.
PRADO 110

EMPRESA NAVIERA DE CUBA, S. A.
APARTADO NUMERO 1641.
Dirección Telegráfica: EMPRENAVE
Claves en uso: A. B. C. 4a. y 5a. Edición Western Unión
SAN PEDRO NUM. 6.— HABANA
Walkins and Apendix
TELEFONOS:
A-6236. Pasajes y Fletes. A-3966. Almacén.
A-5315. Información General. A-5634. Segundo espigón de Paula.
A-4730. Departamento de Tráfico. M-2860. Tercer Espigón de Paula.
VAPORES EN SERVICIO.—«Presidente Machado», «Baracoa», «Cienfuegos», «Eusebio Coterillo», «Gibara», «Guantánamo, «Habana», «Joaquín Godoy», «Julián Alonso», «La Fé», «Las Villas', «Manzanillo», «Rápido» y «Santiago de Cuba».
PUERTOS DE ESCALA
COSTA NORTE:— Caibarién, Nuevitas, Puerto Tarafa, Manati, (Victoria de las Tunas), Puerto Padre, Chaparra, (Holguín, Velasco y Bocas), Vita, Banes, Mayarí, Antilla, Preston, Sagua de Tánamo (Cayo Mambí), Baracoa, Guantánamo y Santiago de Cuba.
COSTA SUR:— Cienfuegos, Casilda, Tunas de Zaza, Santa Cruz del Sur, Manopla, Guayabal, Manzanillo, Campechuela, Media Luna, Niquero, Ensenada de Mora y Santiago de Cuba.
COSTA NORTE DE VUELTA ABAJO:— Bahía Honda, Río Blanco, Berracos, Puerto Esperanza, Santa Lucía (Minas de Matahambre), Río del Medio, Dimas, Arroyos de Mantua y La Fé.
Jamaica, Kingston, Puerto Rico, San Juan, Ponce, Mayagüez y Aguadilla, República Dominicana Santo Domingo, San Pedro de Macorís y Puerto Plata, Haití, Aux-Cayes y Port au Prince.

Vapores Correos de la Compañía Trasatlántica Española
SERVICIOS REGULARES DE PASAJE, CARGA Y CORRESPONDENCIA, LINEA RAPIDA PARA NUEVA YORK Y NORTE DE ESPAÑA
VERACRUZ
Próximas salidas:

PARA VERACRUZ 48 horas de viaje.		PARA NEW YORK, VIGO, CORUÑA, GIJON, SANTANDER Y BILBAO	
«Cristóbal Colón»	7 Ene.	«Cristóbal Colón»	14 Ene.
«Alfonso XIII»	1 Feb.	«Alfonso XIII»	10 Feb.
«Cristóbal Colón»	4 Mar.	«Cristóbal Colón»	12 Mar.
«Alfonso XIII»	1 Abr.	«Alfonso XIII»	10 Abr.
«Cristóbal Colón»	2 May.	«Cristóbal Colón»	10 May.
«Alfonso XIII»	1 Jun.	«Alfonso XIII»	10 Jun.
«Cristóbal Colón»	2 Jul.	«Cristóbal Colón»	10 Jul.

LINEA PARA NUEVA YORK, CADIZ Y BARCELONA
Próximas salidas:

«Buenos Aires»	5 Ene.	«Manuel Calvo»	16 Abr.
«Marqués Comillas»	1 Feb.	«Manuel Arnus»	2 May.
«Manuel Calvo»	14 Feb.	«Marqués Comillas»	1 Jun.
«Manuel Arnus»	4 Mar.	«Manuel Calvo»	16 Jun.
«Marqués Comillas»	1 Abr.	«Manuel Arnús»	2 Jul.

MAGNIFICAS CAMARAS, AMPLIOS COMEDORES PARA PASAJEROS DE TERCERA CLASE, SERVIDOS POR CAMAREROS EXCELENTES, MENUS CON VINOS
ESTOS VAPORES ATRACAN A LOS MUELLES DE HAVANA DOCKS CORPORATION
Para más informes, dirigirse a:
MANUEL OTADUY
AGENTE GENERAL
Palacio Lonja. Teléfonos A-6588 y A-7900. Apartado 707. Habana.

COMPAGNIE GENERALE TRASATLANTIQUE
VAPORES CORREOS FRANCESES
Bajo contrato postal con el Gobierno Francés. Todos los vapores de esta Compañía atracan a los muelles de San Francisco o Machina.
PROXIMAS SALIDAS:

Para VERACRUZ:		Para CORUÑA, GIJON, SANTANDER, PLYMOUHT y el HAVRE	
«MEXIQUE»	3 Mayo	«ESPAGNE» a las 12 del día.	16 Abril
«ESPAGNE»	3 Junio	«MEXIQUE»	15 Mayo
«MEXIQUE»	27 Junio	«ESPAGNE»	15 Junio
«ESPAGNE»	27 Julio	«MEXIQUE»	7 Julio
		«ESPAGNE»	7 Agosto

SESIONES DE CINEMATOGRAFO DIARIAS EN LOS VAPORES DE ESTA COMPAÑIA SEGUN CONTRATO CON LA CASA «PATHE».—IMPORTANTE.—Buena comida a la española.— Camareros y cocineros españoles.— LINEA DE NEW YORK AL HAVRE, PLYMOUTH Y BURDEOS
En esta Agencia se expiden pasajes para esta línea

EL CAPITAN QUINTERO CESO COMO SUPERVISOR

PINAR DEL RIO, Abril 18. DIARIO, Habana. — A las once de la mañana de hoy ha cesado el Supervisor Militar de esta provincia Capitán Federico Quintero, quien ha sido una garantía para la región durante el tiempo en que desempeñó ese cargo. Entre dicho militar y el Alcalde señor Sarmiento se cruzaron en el momento de entrega, calurosas palabras de afecto. — **Felipe DIAZ**, corresponsal.

EL CENTRAL ALTO CEDRO HA TERMINADO LA ZAFRA

CUETO, Abril 18. DIARIO, Habana. — El central «Alto Cedro» terminó la zafra, habiendo elaborado 193.775 sacos de a trece arrobas cada uno. — **Dafalgueira**, corresponsal.

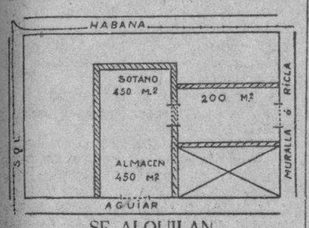

SE ALQUILAN

ambos locales, juntos o separados, con o sin el sótano; para comercio, industria o almacén, pudiendo comunicarse todos entre sí.

El local de Aguiar, que tiene un hermoso sótano, es muy propio para almacén de vinos o fábrica de licores por su frescura para la conservación de los líquidos. Informan: A-7858.

Bis. 13798 9-19 Ab.

PROFESIONALES

DRES. EN MEDICINA

DR. A. G. CASARIEGO
Catedrático de la Facultad de Medicina de los Hospitales, París, N. York. C. García y Clínica Covadonga. Especialista en enfermedades de los aparatos urinarios y genitales (hombres y mujeres).
Consultas de 2 a 6. Neptuno 125, bajos.
P. 12365 31-30 Ab.

DOCTOR FLORES; MEDICO
del Sanatorio «La Esperanza». Inyecciones intravenosas. Tuberculosis, Neurastenia, Delgadez, Sífilis, Excemas rebeldes y antiguos; Verrugas por electricidad. Pobres: los jueves. Consultas: De 1 a 7 noche. Acosta 42. Teléfono A-7317.
P 12377 31-30 Ab.

ENFERMEDADES DE SEÑORAS
Especialista. Servicio Enfermeras. Tratamientos especiales enfermedades del útero, ovarios y trompas, (flujos, dolores menstruales). Neurastenia sexual. Esterilidad. Electricidad médica. Consultas diarias: 3 a 5. San Rafael 102. Teléfono U-1686.
P. 13722 8-23 Ab.

RAPIDO ENGORDAR. Inyecciones especiales Dr. Armas, especialista: Pulmones, Asma, Anemia, Estómago, Intestino, Tratamientos Eléctricos, Consultas diarias 9 a 12 (mañana) San Rafael 102, entre Escobar y Gervasio, teléfono U-1680.
Prof. 15229 18-3 Mayo.

CLINICA

CORPORACION CLINICA
Merced número 41, entre Habana y Damas. Teléfono: M-9204
Médicos cirujanos (especialistas) Enfermedades en general. (Oculistas). Rayos X. (Análises $2.00) Electricidad medicinal. Partos, operaciones. Almorranas curadas sin operarlas. Tatuajes, verrugas, manchas, etc., rápidamente son quitadas. Blenorragia e importencia. Consultas, $1.00. Atenciones de 1 a 5 (tarde), 7 a 9 (noche).

CIRUJANOS DENTISTAS

DR. VALDES MOLINA
DENTISTA. GALIANO 9, A, ALTOS
Dentadura $15. Puentes $5 pieza. Empastadura $2. Limpieza $3. Consulta de 8 a 7 p. m. Se garantiza. Teléfono A-3535
P 12435 31-30 Ab.

ABOGADOS Y NOTARIOS

NOTARIA - DIVORCIOS
Bufete de los DOCTORES IGLESIAS Y FUENTES
Aguiar 126, Dpto. 414. Teléfono M-2980. Habana.
P. 12662 1-1 May.

GIROS Y LETRAS

J. BALCELLS Y CIA
S. en C., San Ignacio 33. Hacen pagos por el cable y giran letras sobre New York, Londres, París y sobre todas las Capitales de España, Islas Baleares y Canarias. Agentes de la Compañía Inglesa de Seguros Contra Incendios «The Royal». Administración de Bienes.
12371 1 Ab. 30 Sept.

CAJAS RESERVADAS
Las tenemos en nuestra bóveda, construídas con todos los adelantos modernos y las alquilamos para guardar valores de los interesados. En esta oficina daremos todos los detalles que se deseen
N. GELATS Y COMPAÑIA
196 Aguiar 106, esq. a Amargura.
G y L. 13269 6-6 May.

ALQUILERES

A-1. Habana.

LA CASA Florida 25 entre Misión y Esperanza, con sala, recibidor y siete cuartos, en $30, propia para subarriendo. Abierta todo el día. La llave en Factoría 76. Informes por el teléfono X-3504.
A1 14125 11 ab 19

ALQUILO bajos nuevos claros, ventilados, con sala, dos grandes, habitaciones, comedor, baño lujoso. Cádiz 5, una cuadra de Monte por Castillo. Llave lado: dueño F-4677.
A1 15072 17-19 Ab.

ALQUILO la casa Marina 10, portal, sala, comedor, tres cuartos, cocina, servicios sanitarios y patio, llaves en la bodega de al lado. Informan, García Tuñón, Aguiar y Muralla. A-8786.
A1 15086 17-20 Ab.

EN $50 alquilo la casa Freyre de Andrade esquina a 25, detrás del Edificio Carreño. Llave en frente, taller de Lusso. Informan, García Tuñón, Aguiar y Muralla. A-8786.
A1 15087 17-20 Ab.

OREILLY 51 FRENTE A LA METROPOLITANA
SE ALQUILA el primer piso alto de esta casa nueva, propio para establecer una gran oficina o negocio comercial.
Puede verse de 9½ a 12 y de 3 a 5. Informan en el mismo y por Teléfono. I-2692.
A1 15143 17-25 Abril

AGUIAR 43, un precioso alto a todo lujo, sala, saleta, comedor, baño intercalado, tres cuartos y cocina. El encargado.
A1 15196 13-21 Ab.

ALQUILERES

CONCORDIA 271, altos modernos, sala, comedor, tres cuartos, baño, cocina gas, dos cuartos en la azotea. Informes: F-3199.
A1 14909 16-26 Ab.

OBRAPIA 65. Se alquila un piso compuesto de sala, gabinete, comedor, cinco cuartos, baño al centro y de criados. Muy fresco. Llave e informes en los bajos. A-3314.
A1 14496 13-20 Ab.

MANRIQUE 5-B, bajos, entre San Lázaro y Lagunas; sala, comedor, dos cuartos, cocina gas y servicios. Llave en los altos. Informes: F-2635.
A1 14906 16-25 Ab.

INFANTA Y SAN LAZARO, altos de los autos, tercer piso, $38.00. Infanta entre San Lázaro y Jovellar, de una plata, $35.00 Teléfono U-6557.
A1 14902 16-21 Ab.

SE ALQUILAN los altos de la casa Aguacate 116, con sala, tres habitaciones, comedor, cocina, baño, dos servicios. $40. Informan: Ricla 115, La Tijera.
A1 14817 15-20 Ab.

SAN LAZARO 98, bajos, propios para familia de gusto, o profesional. Sala, comedor, tres cuartos, baño intercalado, hall. Informes: M-2863 y M-2124. Llave en los altos.
A1 14911 16-26 Ab.

ALQUILO una casita en Belascoaín 7-C, por Animas, bajos. Teléfono: U-6377.
A1 14830 15-23 Ab.

SE ALQUILAN los grandes altos de Amistad núm. 59, casi esquina a San Rafael, para una sociedad o familia. Informan en los bajos.
A1 14493 13-19 Ab.

SE ALQUILA casa Vapor 23, sala, dos habitaciones, cocina, servicios, patio. $30. Teléfono A-5540.
A1 14673 14-19 Ab.

LUZ 36, se alquila el segundo piso compuesto de recibidor, sala, tres cuartos, baño intercalado, comedor, cuarto y servicio de criados, cocina y un cuarto en la azotea. Precio, $50. La llave en el bar Nuestra Señora de Belén. Informan, Bufete de Arellano. M-3936.
A1 13894 9 ab 25

SE ALQUILA el piso principal del cómodo y bien situado edificio de Consulado número 24, a media cuadra del Prado. Consta de sala, saleta, cuatro grandes habitaciones, comedor al fondo, espléndido baño y demás servicios sanitarios. Llaves e informes en el segundo piso. Pérez de Camino.
A1 14049 10 ab 25

SE ALQUILAN altos. Nueva del Pilar número 1 esquina a Benjumeda. Propios para corta familia. Muy cómodos. Buen baño intercalado. Informan en la bodega de enfrente.
A1 15141 17-19 Ab.

ALQUILO bajos Rayo 66, una cuadra Reina, tienen tres amplias habitaciones, sala, comedor, baño completo y cocina. Informan en la misma. Teléfono A-1529.
A1 14216 11-19 Ab.

SE ALQUILA el segundo piso de Neptuno núm. 16, compuesto de cuatro cuartos, sala, recibidor, comedor y dobles servicios sanitarios modernos. Informan en los bajos, «La Equidad».
A1 14478 13-19 Ab.

ROMAY 6, BAJOS
a una cuadra de Monte. Sala, saleta, tres cuartos, cocina y servicios, 25 pesos. También alquilo los altos contiguos. Llaves bodega. Informes: Teléfono M-4805.
A1 14980 16-19 Ab.

SOL 42, esquina a Habana. Casa nueva, se alquila primer piso independiente. Sala, comedor, 4 habitaciones amplias claras y frescas, baño intercalado completo, terraza al centro, cuarto y servicio criados, agua fría y caliente. Llave e informes en los bajos y por teléf. A-2974.
A1 14688 14-22 Ab.

SE ALQUILA PRADO 41
Primero y segundo piso separadamente. Se compone de sala, dos saletas, tres habitaciones, hall, dos baños intercalados, pantry, cocina comedor, cuarto y servicio sanitario completo para sirvientes. Tres balcones a Prado y roof garden. Teléfono A-4451.
A1 14829 15 ab 22

INQUISIDOR No. 35 B.
Primer piso, se alquila, compuesto de sala, saleta, cuatro habitaciones, amplia cocina. Informan en Oficios número 88, Almacén de M. Muñoz y Co. Teléfono A-1474.
A1 14751 15-30 Ab.

OFICIOS No. 88 B.
Segundo piso, se alquila, compuesto de sala, ocho habitaciones, doble servicios, cocina de gas y frente a la Alameda de Paula. Informan en los bajos. Teléfono A-1474.
A1 14750 15-30 Ab.

SE ALQUILA una accesoria en Jesús Peregrino y Santiago. Precio de situación. Informan: teléfono U-1157.
A1 14414 13-19 Ab.

SE ALQUILA la esquina de Campanario y Rastro: es muy amplia, propia para tren de lavado o tintorería. Precio: $25. Informan: al lado, la encargada.
A1 15040 16—19 Ab.

ALQUILO Concordia 117-A, segundo piso, entre Soledad y Aramburu. Sala, comedor, tres cuartos, gran baño, cocina gas, $35. Casa nueva. Informes: La Moda. Neptuno y Gallano. A-4454.
A1 14997 16-21 Ab.

PARA casa de huéspedes. Se alquilan los espaciosos altos de Amargura 34, entre Cuba y Aguiar, 26 espaciosas habitaciones independientes, todas con instalación de agua, doble servicio, intercalados, pisos de granito, y escalera de mármol. Puede verse a todas horas. Informan: Neptuno 39. "La Regente", A-4376.
A1 14903 16-1 May.

PISOS ALTOS
completos, modernos, frescos, confortables, sala, comedor, dos, tres y cuatro cuartos dormitorios. Cuarto y servicios de criados con entrada independiente. Con y sin muebles. Elevador día y noche. Renta de situación. Gran Edificio Providencia. Carlos III núm. 12, esquina a Oquendo.
A1 14985 16-19 Ab.

EN 35 PESOS se alquilan los bajos de Subirana 27. Sala, recibidor, cuatro cuartos, baño intercalado, cocina, etc. La llave en los altos. Informan Tejadillo 45.
A1 14504 13-19 Ab.

PALACETE Víctor Muñoz número 14 (Sitios) la mejor de la calle, pegada a Angeles. Nueva, estupenda sala, saleta, lujoso baño $35.00 Informa Escarpenter. Cuba 90. Telf. A-7636.
A1 15060 17-24 Abril.

SE ALQUILA en $45 la casa Damas 44, entre Merced y Paula, con sala, comedor, seis cuartos, servicios y patio. Informan: Telf. F-5913.
A1 15094 17-26 Abril.

ALQUILO modernas casas en Arbol Seco 61 altos, 67 y 69 bajos, entre Sto. Tomás y Benjumeda compuestas de sala, recibidor, tres habitaciones, baño completo, comedor y cocina de gas. Más informes a los teléfonos U-1478 y U-3024. Precios $30.
A1 15062 17-2 Mayo.

EN Industria 75 se alquilan los cómodos bajos con tres habitaciones en $45. Informan en el teléfono M-5303.
A-1 15068 17-22 Ab.

ALQUILO bajos de San Rafael 102, entre Escobar y Gervasio, sala, saleta, cinco cuartos, comedor corrido al fondo. Informes: Angel 213 peletería "La Horma Grande".
A1 15083 17-21 Abril.

ALQUILERES

ALTOS espléndidos, frescos, nuevos, Monte 166, terraza, sala, saleta, cuatro habitaciones, baño intercalado, comedor, cocina gas, cuarto, servicio criados, dos patios. Informan: Monte 170. A-2066.
A1 13869 9-19 Ab.

SAN LAZARO 98, altos, interiores, sala, dos cuartos, cocina gas, servicios. Informes: M-2863 y F-2124. Llave en los altos.
A1 13822 9-19 Ab.

$31.00 y $28.00 altos nuevos. Tres y dos habitaciones comedor, sala, baño, completo intercalado, servicio criados. Agua abundante. Entre dos líneas tranvías. Vigía y Fernandina.
A1 12947 4-4 May.

MAZON 31, se alquila la planta baja, compuesta de sala, comedor, tres cuartos, baño intercalado, cocina y servicio de criados. Precio: 45 pesos. Informan: Bufete de Arellano, M-3936.
A1 14158 11-25 Ab.

OQUENDO 5-D.
altos y bajos, sala, saleta, cinco habitaciones, comedor, cocina de gas y carbón, lavadero de ropa. Precio: 55 y 60 pesos. Informan: F-2134.
A1 14419 13-19 Ab.

REINA NUM. 28
altos, sala, saleta, comedor, cinco habitaciones, dos baños, cocina, en la azotea dos habitaciones más. Precio: 90 pesos. Informan: F-2134.
A1 14416 13-19 Ab.

CARLOS III 16-A.B.C.
altos y bajos, sala, saleta, cuatro habitaciones, baño intercalado, cocina de gas. Precio: 55 pesos. Informan: teléfono F-2134.
A1 14417 13-19 Ab.

SE ALQUILAN los modernos bajos de Jesús María 130 a una cuadra de la Terminal. Sala, comedor, dos habitaciones, baño y cocina. Precio: $30. Informan: FO-1693.
A1 14453 13-19 Ab.

ALQUILO Escobar 117, altos. Sala, saleta, siete cuartos, tres baños, entre Salud y Reina. Agua abundante. Tiene bomba; para familias; club o lo que se quiera. Informes: en la misma y llaves. Teléfonos F-2661 y U-3058.
A1 13888 9-19 Ab.

PRADO 107, se alquilan los pisos principal y segundo, juntos o separados. Se compone cada uno de sala, recibidor, ocho habitaciones amplias, baño, hall, comedor y cocina, propios para casa de huéspedes o club. Se admiten proposiciones. La llave en Empedrado 16. Informan: Bufete de Arellano. M-3936.
A1 14162 11-25 Ab.

SAN LAZARO 478 entre M. y N., se alquila el alto compuesto de sala, recibidor, cuatro cuartos, baño intercalado, comedor, pantry, cocina, cuarto y servicio de criados. Precio: $65. Informan: Bufete de Arellano. M-3936
A1 14160 11-25 Ab.

SE ALQUILAN en 30 pesos los bajos de la casa Pozos Dulces 20 entre Bruzon y Desagüe de portal, sala, comedor, tres cuartos, baño y cocina. También se alquilan en 35 pesos los altos de sala, comedor, cuatro cuartos, baño y servicio. Llaves en la bodega. Informan: teléf. 1-5570.
A1 14508 13-21 Ab.

ALQUILO San Rafael 153, esquina Hospital altos modernos, sala, saleta, 3 habitaciones baño moderno, cocina gas. Ferretería Belascoaín esquina San Rafael U-5215.
A1 14033 10 ab 20

SE ALQUILA Trocadero esq. a San Nicolás, local propio para establecimiento. Informan en Cuba 49. N. de Cárdenas. Teléf. M-8413. (de 10 a 12)
A1 14489 13-23 Ab.

CARLOS III, 211
entre Franco y Subirana, espaciosos altos, sala, galería con persianas, cuatro hermosos cuartos y demás comodidades. Llave en los bajos. Teléfono F-1695.
A1 14680 14-19 Ab.

PRADO 11
Alquiló primer piso. Sala, recibidor, cuatro cuartos, comedor al fondo, galería, baño intercalado completo, cocina y servicios de criados. Rebajados a $85.00. Para verlos de 2 a 5 de la tarde. Informes: Sr. Manteca, Cuba núm. 76.
A1 14664 14-20 Ab.

LUZ 79. Se alquilan los altos acabados de pintar, compuestos de sala, comedor, cocina, y demás servicios y otro cuarto en la azotea. La llave en los bajos. Informan: F-1876.
A1 14819 15-19 Ab.

SE ALQUILA un tercer piso, alto, en la calle de Neptuno 203, esquina a Lucena. Casa de gran confort. Habitaciones espléndidas. Ideal para el verano, por ser muy fresca. Alquiler muy barato.
A1 14988 16—26 Ab.

ACABADOS de pintar, se alquilan en $40, casa piso, los altos y bajos de la casa Campanario 180, cerca de Reina, con sala, comedor, tres cuartos y servicios. Llave, en la misma. Teléfono F-5759.
A1 15016 16—20 Ab.

SE ALQUILAN los altos de Empedrado número 57, entre Villegas y Aguacate, con sala, saleta, cinco cuartos, comedor, baño, cocina, cuartos de criados. Casa fresca. Precio de situación. 55 pesos. Informan: en Cerro 532. Teléfono I-1002. La llave en los bajos.
A1 15014 16—23 Ab.

ALQUILO moderno segundo piso, Campanario y Estrella. Recibidor, sala, 3 cuartos, baño completo, cocina gas, agua abundante. Precio reajustado. Llaves en Ferretería. Informes: F-6581.
A1 14925 16—19 Ab.

SE ALQUILA, piso independiente, de casa moderna, primera planta, Suárez 107. Tiene sala, tres habitaciones, baño moderno, intercalado, comedor y baño moderno, intercalado, comedor y cocina. Precio: 45 pesos. La llave en la bodega. Informan: teléf. A-5540.
A1 14675 14-19 Ab.

CARLOS III 183, esquina a Marqués González, en lo más alto de la Habana, casa con zaguán, sala, recibidor, cuatro grandes cuartos con baño moderno, intercalado, comedor al fondo, galería cerrada de persianas, garage, tres cuartos para criados y servicios para criados. Cocina de gas y carbón. Alquiler: 120 pesos. Informan: U-3281.
A1 14592 14-24 Ab.

NEPTUNO 216, altos, sala, cuatro grandes habitaciones, baño completo, comedor corrido, cuarto y servicio de criados. Llaves bodega esquina Oquendo. Informes: Habana 186. Teléfono M-1541.
A1 14597 14-21 Ab.

GERVASIO 176, entre Salud y Reina. Bajos modernos y ventilados. Sala, saleta, cuatro cuartos, baño intercalado, comedor, cuarto y servicio de criados. La llave en los altos.
A1 14977 16-26 Ab.

SE ALQUILAN los altos de Villegas 39, entre O-Reilly y Progreso, con sala, saleta y tres cuartos. Informan: F-2115.
A1 14776 15-21 Ab.

REPARTO Almendares, frente Ursulinas, alquilo casitas independientes, completas, jardín, sala, cuarto, servicios y patio. Precios: de 7 a 17 pesos. Informes: Encargado. Calle 13 esquina a 2. M-2863.
A1 14910 16-26 Ab.

ALQUILO, Desagüe, altos y bajos, casi esquina Belascoaín. Informa: Marcos Díaz, 25 y D., F-1917.
A-1 14897 16 21 Ab.

CARLOS III 239
casa nueva, no más ventilada, cuatro cuartos grandes, sala, comedor, baño intercalado, baño criados, cocina. Informan: La Casa Muñiz.
A1 14901 16-20 Ab.

SE ALQUILAN baratos, San Lázaro 119 bajos entre San Nicolás y Gallano, acabados de pintar, sala, saleta, dos cuartos, bañadera, cocina. Informan en los altos.
A1 15099 17-19 Ab.

ALQUILO en 35 pesos el principal de Acosta núm. 97, muy fresca, próximo a la Terminal. Sala, saleta, cuatro habitaciones, agua abundante, acabada de pintar.
A1 14940 16-20 Ab.

ALQUILERES

SE ALQUILAN. Espléndidos pisos pequeños para oficinas o profesionales en el lugar más céntrico de la Habana, O'Reilly núm. 40 esquina Aguiar. Precio de situación. Informan en el elevador.
A1 13675 8-23 Ab.

ANIMAS 127, se alquila la planta baja, compuesta de sala, comedor, cinco cuartos, baño, cocina, patio y traspatio. Precio: 55 pesos. Informan: Bufete de Arellano, M-3936.
A1 14155 11-25 Ab.

HABANA 3, se alquilan los altos compuestos de sala, dos cuartos, servicio sanitario y cocina. La llave en los bajos. Precio: 35 pesos. Informan: bufete de Arellano, M-3936.
A1 14156 11-25 Ab.

OQUENDO 5-D.
altos y bajos, sala, saleta, cinco habitaciones, comedor, cocina de gas y carbón, lavadero de ropa. Precio: 55 y 60 pesos. Informan: F-2134.
A1 14419 13-19 Ab.

REINA NUM. 28
altos, sala, saleta, comedor, cinco habitaciones, dos baños, cocina, en la azotea dos habitaciones más. Precio: 90 pesos. Informan: F-2134.
A1 14416 13-19 Ab.

CARLOS III 16-A.B.C.
altos y bajos, sala, saleta, cuatro habitaciones, baño intercalado, cocina de gas. Precio: 55 pesos. Informan: teléfono F-2134.
A1 14417 13-19 Ab.

SE ALQUILAN los modernos bajos de Jesús María 130 a una cuadra de la Terminal. Sala, comedor, dos habitaciones, baño y cocina. Precio: $30. Informan: FO-1693.
A1 14453 13-19 Ab.

ALQUILO Escobar 117, altos. Sala, saleta, siete cuartos, tres baños, entre Salud y Reina. Agua abundante. Tiene bomba; para familias; club o lo que se quiera. Informes: en la misma y llaves. Teléfonos F-2661 y U-3058.
A1 13888 9-19 Ab.

PRADO 107, se alquilan los pisos principal y segundo, juntos o separados. Se compone cada uno de sala, recibidor, ocho habitaciones amplias, baño, hall, comedor y cocina, propios para casa de huéspedes o club. Se admiten proposiciones. La llave en Empedrado 16. Informan: Bufete de Arellano. M-3936.
A1 14162 11-25 Ab.

SAN LAZARO 478 entre M. y N., se alquila el alto compuesto de sala, recibidor, cuatro cuartos, baño intercalado, comedor, pantry, cocina, cuarto y servicio de criados. Precio: $65. Informan: Bufete de Arellano. M-3936
A1 14160 11-25 Ab.

SE ALQUILAN en 30 pesos los bajos de la casa Pozos Dulces 20 entre Bruzon y Desagüe de portal, sala, comedor, tres cuartos, baño y cocina. También se alquilan en 35 pesos los altos de sala, comedor, cuatro cuartos, baño y servicio. Llaves en la bodega. Informan: teléf. 1-5570.
A1 14508 13-21 Ab.

ALQUILO San Rafael 153, esquina Hospital altos modernos, sala, saleta, 3 habitaciones baño moderno, cocina gas. Ferretería Belascoaín esquina San Rafael U-5215.
A1 14033 10 ab 20

SE ALQUILA Trocadero esq. a San Nicolás, local propio para establecimiento. Informan en Cuba 49. N. de Cárdenas. Teléf. M-8413. (de 10 a 12)
A1 14489 13-23 Ab.

CARLOS III, 211
entre Franco y Subirana, espaciosos altos, sala, galería con persianas, cuatro hermosos cuartos y demás comodidades. Llave en los bajos. Teléfono F-1695.
A1 14680 14-19 Ab.

PRADO 11
Alquiló primer piso. Sala, recibidor, cuatro cuartos, comedor al fondo, galería, baño intercalado completo, cocina y servicios de criados. Rebajados a $85.00. Para verlos de 2 a 5 de la tarde. Informes: Sr. Manteca, Cuba núm. 76.
A1 14664 14-20 Ab.

LUZ 79. Se alquilan los altos acabados de pintar, compuestos de sala, comedor, cocina, y demás servicios y otro cuarto en la azotea. La llave en los bajos. Informan: F-1876.
A1 14819 15-19 Ab.

SE ALQUILA un tercer piso, alto, en la calle de Neptuno 203, esquina a Lucena. Casa de gran confort. Habitaciones espléndidas. Ideal para el verano, por ser muy fresca. Alquiler muy barato.
A1 14988 16—26 Ab.

ACABADOS de pintar, se alquilan en $40, casa piso, los altos y bajos de la casa Campanario 180, cerca de Reina, con sala, comedor, tres cuartos y servicios. Llave, en la misma. Teléfono F-5759.
A1 15016 16—20 Ab.

SE ALQUILAN los altos de Empedrado número 57, entre Villegas y Aguacate, con sala, saleta, cinco cuartos, comedor, baño, cocina, cuartos de criados. Casa fresca. Precio de situación. 55 pesos. Informan: en Cerro 532. Teléfono I-1002. La llave en los bajos.
A1 15014 16—23 Ab.

ALQUILO moderno segundo piso, Campanario y Estrella. Recibidor, sala, 3 cuartos, baño completo, cocina gas, agua abundante. Precio reajustado. Llaves en Ferretería. Informes: F-6581.
A1 14925 16—19 Ab.

SE ALQUILA, piso independiente, de casa moderna, primera planta, Suárez 107. Tiene sala, tres habitaciones, baño moderno, intercalado, comedor y baño moderno, intercalado, comedor y cocina. Precio: 45 pesos. La llave en la bodega. Informan: teléf. A-5540.
A1 14675 14-19 Ab.

CARLOS III 183, esquina a Marqués González, en lo más alto de la Habana, casa con zaguán, sala, recibidor, cuatro grandes cuartos con baño moderno, intercalado, comedor al fondo, galería cerrada de persianas, garage, tres cuartos para criados y servicios para criados. Cocina de gas y carbón. Alquiler: 120 pesos. Informan: U-3281.
A1 14592 14-24 Ab.

NEPTUNO 216, altos, sala, cuatro grandes habitaciones, baño completo, comedor corrido, cuarto y servicio de criados. Llaves bodega esquina Oquendo. Informes: Habana 186. Teléfono M-1541.
A1 14597 14-21 Ab.

GERVASIO 176, entre Salud y Reina. Bajos modernos y ventilados. Sala, saleta, cuatro cuartos, baño intercalado, comedor, cuarto y servicio de criados. La llave en los altos.
A1 14977 16-26 Ab.

SE ALQUILAN los altos de Villegas 39, entre O-Reilly y Progreso, con sala, saleta y tres cuartos. Informan: F-2115.
A1 14776 15-21 Ab.

REPARTO Almendares, frente Ursulinas, alquilo casitas independientes, completas, jardín, sala, cuarto, servicios y patio. Precios: de 7 a 17 pesos. Informes: Encargado. Calle 13 esquina a 2. M-2863.
A1 14910 16-26 Ab.

ALQUILO, Desagüe, altos y bajos, casi esquina Belascoaín. Informa: Marcos Díaz, 25 y D., F-1917.
A-1 14897 16 21 Ab.

CARLOS III 239
casa nueva, no más ventilada, cuatro cuartos grandes, sala, comedor, baño intercalado, baño criados, cocina. Informan: La Casa Muñiz.
A1 14901 16-20 Ab.

SE ALQUILAN baratos, San Lázaro 119 bajos entre San Nicolás y Gallano, acabados de pintar, sala, saleta, dos cuartos, bañadera, cocina. Informan en los altos.
A1 15099 17-19 Ab.

ALQUILO en 35 pesos el principal de Acosta núm. 97, muy fresca, próximo a la Terminal. Sala, saleta, cuatro habitaciones, agua abundante, acabada de pintar.
A1 14940 16-20 Ab.

ALQUILERES

SAN LAZARO 122, entre Aguila y Crespo. Lujoso piso, sala, gabinete, cuatro cuartos, comedor, demás servicios, vista Malecón. Económico. Servicio elevador. Informes: la misma. Teléfono A-5716.
A1 14824 15-20 Ab.

ALQUILO altos de Maloja 76, esquina a San Nicolás, una planta baja en Vigía 50 y habitaciones en Maloja 70. Informes en Maloja 71, esquina a San Nicolás, Teléf. A-1098. Moreda.
A1 14645 14-22 Ab.

SE ALQUILA casa Pozos Dulces 22, bajos, con tres cuartos, baño completo intercalado, comedor, cocina, sala, portal y hermoso patio. Informan en el 26, bajos.
A1 14623 14-20 Ab.

SE ALQUILA piso independiente de casa moderna, primera planta, derecha, en San Miguel número 59. Tiene sala, tres habitaciones, baño moderno, intercalado, comedor y cocina. Precio: 45 pesos. La llave bodega esquina San Nicolás. Informan: teléfono A-5540.
A1 14674 14-19 Ab.

SUBIRANA 52, bajos y altos. Sala, comedor, tres cuartos, baño completo intercalado, cuarto criados, cocina servicio. Llave bodega Subirana y Peñalver. Informes: I-2191. Muy baratas.
A1 14822 15-20 Ab.

RICLA 103, se alquila un primer piso muy ventilado y con buen servicio. Informan: teléfono A-3521. Precio situación.
A1 14620 14-19 Ab.

ESCOBAR 146 entre Zanja y Salud. Alquilo en $40 altos espaciosos y frescos, con gran sala a la brisa y cinco habitaciones. Informan en el bajo.
A1 14112 11 ab 26

SE ALQUILA, Estrella 237, altos y bajos, entre Infanta y Ayestarán, tienen sala, comedor, tres cuartos, cocina y baño. Informa: Luis González. Teléf. U-1157.
A1 14412 13-19 Ab.

SE ALQUILAN frescos altos, Marina 6, próximos Hotel Nacional, con sala, saleta, recibidor, cuatro habitaciones, doble baño. Llave en los bajos. Informes: Concordia 18, bajos.
A1 14667 14-19 Ab.

SE ALQUILA en $30.00 la casa Sitios 152. La llave en Sitios 148. Informa: A-5904, Sr. Cámara.
A1 14576 14-20 Ab.

SE VENDS la casa Llinás número 24, situada a media cuadra de Belascoaín, compuesta de sala, comedor, tres habitaciones, cocina y baño. Informan: F-4106.
A1 14926 16-24 Ab.

SE ALQUILAN los bajos de Rayo 60, a media cuadra de Reina, acabada de pintar. Sala, saleta, cuatro cuartos, baño completo. La llave y condiciones en el alto, de 9 a 5.
A1 14108 11-19 Ab.

SE ALQUILA primer piso. Aguiar 44, dos cuartos, sala, cocina y baño. Informan en la bodega.
A1 14547 13 ab 21

SE ALQUILA en $18.00 la casa Someruelos 66. Informan: A-5904. Sr. Cámara.
A1 14578 14-20 Ab.

SE ALQUILA $15.00 accesorias B. y C. de Oquendo 13-A entre Salud y J. Peregrino, dos habitaciones, baño, cocina y patio. Informes: Mueblería La Moda, Galiano y Neptuno, teléfono A-4454.
A1 15227 18-23 Ab.

SE ALQUILA Corrales 122 en 25 pesos una independiente, propia para familia corta y de gusto, alquiler de situación. La llave en la bodega. Informan A-2028.
A1 15221 18-21 Ab.

AYESTERAN 12 entre Buzón y Desagüe, al lado litografía Ocáriz. Alquilo modernos, ventiladas habitaciones con luz, $8. Llaves, encargado. Informes, M-1241.
A1 15159 17 ab 20

EN 40 PESOS se alquilan los modernos y frescos altos de San José número 124, D., entre Lucena y Marqués González, compuestos de sala, comedor corrido, cuatro habitaciones, baño completo, intercalado, con abundante agua, por tener motor eléctrico para impulsarla, cuarto y servicio de criados. La llave en el número 124, D., bajos. Informes: Consulado 126, altos. Sr. Francisco Torres.
A1 15214 18-28 Abril.

PROPIA PARA CASA de Huéspedes, oficina o sociedad, se alquilan los frescos y bien situados bajos de Consulado 124 esquina a Animas, compuestos de sala, comedor, siete habitaciones con vista a las calles de Consulado y Animas: con pisos de mármol y espaciosos pasillos, delante de las mismas y tres habitaciones interiores con sus servicios sanitarios y agua corriente en todas las habitaciones, espacioso salón al fondo y cuarto y servicio para criados. Informan al lado, en los altos del número 126, Sr. Francisco Torres.
A1 15213 18-28 Abril.

EN 27 PESOS, se alquilan las cómodas y ventiladas casas calle Agustín Alvarez números 2 y 4, entre Marqués González y Oquendo, a dos cuadras de Belascoaín y a una del Nuevo Frontón, acabadas de pintar, compuestas de sala, saleta corrida, tres habitaciones, patio y demás servicios, vecindario de moralidad. Las llaves en el número 10. Informes: Consulado número 126, altos, señor Francisco Torres.
A1 15212 18 Abril.

SE ALQUILAN los modernos altos de Jesús Peregrino 12, compuestos de sala, comedor, 3 grandes habitaciones, baño intercalado; cocina de gas. Informa la encargada.
A1 15252 18-24 Ab.

ALQUILAMOS casas modernas bien situadas, próximas a Belascoaín de 35, 45, 50 y 60 pesos. Ferretería Belascoaín esquina San Rafael. U-5215.
A1 15228 18-28 Ab.

ALQUILO muy baratos los altos de la casa San Rafael 120 3|4 esquina Gervasio tiene el máximo de comodidades dos habitaciones, sala saleta. Informan: Carnicería.
A1 15261 18-24 Abril.

ALQUILO mas barato que nadie los bajos y el segundo piso de la casa San José 152 son nuevos y tienen 3 habitaciones sala saleta.
A1 15260 18 24 Abril.

ALQUILO para persona de gusto los altos de Lealtad 83 entre Virtudes y Concordia tienen tres habitaciones sala, saleta las llaves en la bodega esquina Concordia.
A1 15259 18-24 Abril.

ALQUILO un piso en la Hermosa casa Belascoaín 95 tiene grandes comodidades y el precio es de lo más razonable tiene cuatro habitaciones sala saleta.
A1 15263 18-24 Ab.

SE ALQUILAN en Figuras núm. 47, casi esquina a Monte, alto y bajo, dos bonitos pisos modernos, con sala, saleta, tres habitaciones, baño intercalado y demás. Informes: A-3273.
A1 15254 18-21 Abril.

ALQUILO amplios altos Concordia 154 entre Oquendo y Soledad. Sala, comedor, seis cuartos, baño, cocina, mucha agua. Llaves: bodega, Oquendo. Inf. A-5650.
A1 15299 18-21 Abril.

SE ALQUILAN en Gervasio, 35, 35A y 35 B, modernos y cómodos altos. Dos tienen cuatro habitaciones de dormir y cuarto de criados, baños, etc. Uno tiene dos habitaciones de dormir y demás comodidades. Las llaves en los bajos correspondientes, así como informes.
A1 15158 17 ab 22

SE ALQUILA en $40 la hermosa planta alta, Hospital 9, a media cuadra de Neptuno, toda decorada, con gran sala y saleta, tres grandes habitaciones y una alta, baño intercalado, cocina de gas y calentador, cuarto y servicio de criados y agua abundante. Informan, Aramburo 8-10. Telf. U-4822.
A1 15171 17 ab 20

ALQUILERES

SE ALQUILA en $40 la planta baja Aramburo 20 casi esquina a Neptuno, con gran sala, saleta, tres grandes cuartos, baño y servicio modernos y agua abundante. Informan, Aramburo 8-10, teléfono U-4822.
A1 15172 17 ab 20

PERSEVERANCIA 34 B, bajos, acera sombra, casa nueva, recibidor, sala, comedor al fodo, tres habitaciones, lujoso baño intercalado, cuarto criado con baño, patio decorado azulejos. Llaves, bodega esquina Perseverancia y Animas. Informes, teléfono A-6318, O-Reilly 19.
A1 15164 17 ab 20

SE ALQUILA Concordia 163 1-2, altos frescos por su situación. Sala, antesala, cuatro cuartos más, dos en la azotea, baño intercalado, cocina carbón y gas. Llaves en la botica. F-5012.
A1 15105 17 ab 22

CHACON 26, bajos, sala, comedor, tres habitaciones, baño, únicamente familia moralidad. Llaves e informes, teléfono A-6318, O-Reilly 19.
A1 15166 17 ab 20

HABANA 46, primer alto, esquina de fraile, casa nueva, recibidor, sala, comedor, tres habitaciones, hall, lujoso baño intercalado, cuarto criado con baño, entrada independiente para criados. Llaves e informes, teléfono A-6318, O-Reilly 19.
A1 15165 17 ab 20

ALQUILAN altos, Concha 14, compuestos de sala recibidor, tres cuartos, comedor

ALQUILERES

MARIANAO. Alquilo casa moderna, 25 pesos, portal, sala, comedor, 2 cuarto baño. Avenida 5a. entre 6 y 7, tranvía dos cuadras "Playa" Buenavista, Neptuno 42 Café Díaz. Teléfono M-4089.
A4 15067 17-25 Abril.

SE ALQUILA la casa Armonía 59. Reparto Pogolotti, compuesta de sala, comedor, 3 cuartos, baño, cocina y patio. Informan en el F-2155.
A4 15102 17-20 Ab.

REPARTO Almendares frente al parque Japonés, calle D, entre 16 y 18 se alquila fresca y cómoda casa propia para numeraoie familia, tiene sala, saleta, recibidor, 7 dormitorios, 3 baños, garages para 2 máquinas y demás comodidades. Informes: teléfono F-4072.
A4 15135 17-20 Ab.

ALQUILO REPARTO LA SIERRA, casa en 5 entre 6 y 8, tres habitaciones, garage y cuarto de criados, una cuadra del tranvía y ómnibus, próxima al Colegio Ursulinas Agua abundante. Informan en 7 y 4, La Sierra. Teléfono FO-1423.
A4 15109 17-19 Abril

CERCA del paradero de Marianao a una cuadra de los carros de Zanja, calle de Santa Aurora casi esquina Almendares, alquilo casas chicas y departamentos independientes. Informan: A-5677.
A4 15233 18-28 Ab.

COLUMBIA. Se alquila el Chalet Villa Bel para asilo, legición o casa de huéspedes, 11 dormitorios, 2 cuartos, criados, garage con 3 cuartos. Grandes Terrazas y jardín con árboles frutales. Ave. de los Oficiales y 7a. Informan: FO-2980 A-2736.
A4 15218 18-23 Ab.

SE ALQUILA en lo mejor de Ampliación de Almendares, a dos cuadras del tranvía en la calle 11B y 7B un chalet, con jardín, portal sala, saleta, tres habitaciones, baño intercalado, hall, cuarto y servicio de criados y garage al fondo. Informes: A-3273.
A4 15255 18-20 Abril.

FRENTE al colegio de Belén, alquilo chalet de dos plantas, calle B número 7 esquina a 12, reparto Benítez, Marianao. Tiene garage para dos máquinas. Llave en la misma. Informan, M-3240.
A4 14732 14 ab 21

ESPLENDIDA residencia moderna, jardines y frutales, 7 habitaciones, 4 baños completos, sala, comedor, biblioteca, sala de billar, cuartos de criado y garage tres máquinas. Avenida Columbia y Concepción. (Buen Retiro). Informan en la misma de 3 a 7 p. m.
A4 14759 15 ab 23

CASA DE PORTAL, sala, comedor, tres cuartos, patio, etc., en la calle Tres Rosas número 26, Reparto Larrazabal, Marianao; próximo al Colegio de Belén. 18 pesos. Informes: teléfono A-6961.
A4 14961 16-26 Ab.

SE ALQUILA magnífica residencia 24 de Miramar, esquina 2 de La Sierra, 5 dormitorios, biblioteca, tres baños, cuarto costura, sala, recibidor, comedor, todo espacioso, garage para dos máquinas, con dos habitaciones y baño, parque inglés, precio de situación. Informan en la misma.
A4 14893 16-22 Ab.

A-5. J. del Monte y Víbora.

COCOS entre San Benigno y Flores, Jesús del Monte, se alquilan altos y bajos. Sala, comedor, tres habitaciones, garage y servicios. Altos: $35. Bajos: 40 peoss. Pueden verse de 7 a 12 m. Informes: Telf. M-7945.
A5 13291 6—21 Ab.

VIBORA: Alquilo, Josefina 14. Sala, saleta, tres cuartos, baño, patio y traspatio. Agua abundante. Llave, en el 12. Informes: A-5418.
A5 13387 6—21 Ab.

SE ALQUILA. Hermosa residencia en la Loma del Mazo, chalet Vista Hermosa, situado en la calle de Luz Caballero entre Carmen y Patrocinio, dos plantas con hermosas habitaciones y baños modernos, terraza con la mejor vista panorámica de la Habana, jardines y terraza artística, agua en abundancia, calentador para todo el servicio de la casa, garage para dos máquinas, cerca de los Colegios Lourdes y Maristas, se da contrato. Precio de situación. Informes en la misma. Teléfono 1-1048. Puede verse de 2 a 5 p. m.
A5 J. I. R. Ina.

VIBORA. Alquilo chalet Gertrudis 29 esquina a Segunda. Sala, saleta, 5 cuartos, comedor, hall, garage, agua abundante, llave al lado. Más informes, A-5418.
A5 13763 8 ab 23

CERCA DE TODO

a $30 y $40, alquilo dos pisos en la hermosa casa de dos plantas, Calzada Jesús del Monte 137-A, sala, saleta, cuatro cuartos, comedor al fondo, baño intercalado completo, cocina gas, calentador, cuarto criados, servicios, todo moderno; muy ventilados, agua abundante. Informes en la misma, segundo piso.
A5 14665 14-20 Ab.

VIBORA. Alquilo San Francisco número 2 A, casa con cuatro cuartos, sala, saleta, baño moderno, precio, $30. Telfs. U-2130 y 7622.
A5 14728 14 ab 20

ALQUILO calle Armas entre San Francisco y Milagros, casa compuesta de sala, saleta, dos cuartos, comedor, baño intercalado completo y cocina. Informa: Luis González. Teléfono U-1157.
A5 14411 13-19 Ab.

SANTA IRENE No. 94

entre Serrano y Durege. Hermosos y amplios departamentos de sala, cuarto, cocina y baño, con luz eléctrica. Rentas $12.00. Informes el encargado. Teléfonos A-9738 y F-3365.
A5 14614 14-20 Ab.

PAMPLONA 25 altos, 18 pesos, sala 2 cuartos, comedor y servicios. Llave: carbonería. Informes San Rafael y Espada. Telf. U-4592.
A5 15193 18-2 Mayo.

MUY BARATO se alquilan los bajos de Estrada Palma 55, esquina a Heredia, muy frescos e independientes. Llaves en la bodega. La dueña: F-1069.
A5 15119 17-21 Ab.

JESUS del Monte, se alquilan casitas en Quiroga y Delicias. Informes. Quiroga 14.
A5 14859 15 ab 19

BARATISIMA, alquilo Chape 15, una cuadra del tranvía, a la brisa, jardín, portal, baño intercalado, tres cuartos abajo, dos arriba; terraza. Informan: I-1354.
A5 14919 16-19 Ab.

JESUS DEL MONTE

número 156, altos muy espaciosos, sala, saleta, terraza, gabinete, cuatro cuartos, (uno en la azotea), cocina, baño con doble servicio. Llave al lado. Informes: San Joaquín 33. Teléfono M-4803.
A5 14970 16-19 Ab.

CORREA 52

Se alquila esta casa compuesta de portal y jardín al frente, sala, comedor, tres grandes habitaciones, un hermoso cuarto de baño moderno, servicio para criados, patio y traspatio; puede verse a todas horas; la llave al lado en el 54. Ultimo precio: 35 pesos. Para informes en "La Decente" Neptuno 61. Telf. A-4376.
A5 15063 17-21 Ab.

PROPIA PARA SANATORIO

O larga familia, alquilo en la parte más alta, reparto Vibora Park, el palacio Godoy, compuesto de dos plantas cuatro baños de familia y garage, situado en el centro de una manzana de terreno cercado con frutales frutales. Informes Telf. 1-2840.
A5 15136 17-19 Ab.

VEA los ventilados y cómodos altos de la Peluquería Sigler, Cortina 42 entre Santa Catalina y Milagros a media cuadra de la línea de Santos Suárez. Agua abundante y aire por todas partes. Veinticinco pesos.
A5 15080 17-27 Abril.

VISTA Alegre entre Juan B. Zayas y Luz Caballero, alquilo casa moderna, bajos, jardín, portal, sala, comedor, cuatro habitaciones, baño intercalado, cocina, servicios y cuarto de criados, garage y traspatio. Se da barata. Informan, I-6790.
A5 15156 17 ab 22

MIGUEL número 3 entre Calzada y Gonzalo, reparto Santa Amalia. Alquilo casa con portal, sala, comedor, tres habitaciones, baño intercalado, cocina, agua abundante, jardín y patio. Informes, I-6790.
A5 15167 17 ab 22

SE ALQUILA la casa Rodríguez núm. 47, entre Calzada y Dolores, J. del Monte. Informa: J. F. García, Reina 104. Teléfono A-2441.
A5 14790 15-20 Ab.

ALQUILO dos casitas, una 16 y 13, Lawton, tranvías y guaguas a la puerta. Otra calle Patrocinio, una cuadra paradero Víbora. Informan: I-6635.
A5 15293 18-21 Abril.

A-6. Concha y Luyanó.

SE ALQUILA en la calle Velázquez casi esquina a Concha, una casa. Sala, comedor, tres cuartos, cocina y baño. Informes: Luis González. Teléfono U-1157.
A6 14407 13-19 Ab.

A VIVIR BARATO

Y fresco ahora que viene el calor, altos modernos a la brisa, con sala, recibidor, comedor, dos cuartos y una gran terraza, precio, 25 pesos, sitos en Municipio 6 esquina a Villanueva, teléfono M-5202.
A6 14837 15 ab 19

ALQUILO Arango 49, dos cuadras Concha, habitaciones, 6 y 7 pesos; accesorias 13 pesos, muy ventiladas; limpieza y orden. Informa: Encargado.
A6 14898 16-26 Ab.

ALQUILO: Calzada Luyanó 134, casas completas a 14 y 15 pesos, con luz, nuevas. Tamarindo 20, altos, en 35 pesos, y Tamarindo 70, altos, con 6 habitaciones, en 45 pesos. Todas, vista a la calle.
A6 15036 16—28 Ab.

SE ALQUILA en $28 el precioso piso alto Compromiso 5 entre Rosa Enrique y Blanquizar, a una cuadra de la calzada de Luyanó, con gran sala, tres grandes cuartos, baño intercalado, comedor al fondo, bonita terraza, buena cocina y agua abundante. La llave en la bodega esquina a Blanquizal. Informan, Aramburo 8-10. Telf. U-4822.
A6 15170 17 ab 20

GUASABACOA 26 ESQ. HERRERA

sala, saleta, 4 cuartos, buenos servicios, agua abundante, precio situación. Informa: Sr. Pasarón, San Rafael 39 altos.
A6 15246 18-28 Abril.

A-7. Sto. Suárez y Mendoza.

AVENIDA Serrano 41, altos y bajos, entre Enamorados y Santos Suárez; espléndidas casas nuevas, brisa y sombra, para larga familia. Alquileres muy módicos. Llaves Bodega. Informes: teléfono A-1051.
A7 13737 8-23 Ab.

EN $32 se alquilan los altos de la casa Santa Emilia esquina a Mendoza, en el barrio de Santos Suárez, a dos cuadras del tranvía, con terraza a las dos calles, sala, comedor, cuatro cuartos y servicios modernos. Abierta de 2 a 4 p. m. Informes por el teléfono X-3504.
A7 14126 11 ab 19

REPARTO MENDOZA. Víbora. Se alquila el chalet «Villa Blanca», con jardín, portal, sala, recibidor, comedor, cuatro de criados, cocina y doble servicio en los bajos. Altos: terraza, cinco cuartos y cuarto de baño. Patio y garage. Al lado se alquilan los altos de «Villa Angelita», con jardín, portal, terraza, sala, recibidor, comedor, cinco cuartos, baño, servicio de criados, terraza al fondo, patio, traspatio, con y sin garage. Santa Catalina entre Figueroa y Cortina, acera de la brisa y tranvía al frente. Informa el cartel.
A7 14815 14-20 Ab.

EN SANTOS SUAREZ, se alquila una casita, cuarto, sala y saleta altos, baño completo. San Benigno y Enamorados.
A7 14957 16-21 Ab.

ALQUILO: San Benigno 20, frente parque. Portal, sala, saleta, cinco cuartos, comedor fondo, baño, traspatio y servicios. Llave, bodega. Informes Línea 63, Vedado. Telf. F-1211.
A7 14943 16—19 Ab.

SE ALQUILAN

Las frescas, cómodas y modernas casas San Bernardino 32 y 34 altos, entre Paz y San Julio, acabadas de pintar, compuestas de terraza, sala, saleta, tres habitaciones, baño intercalado completo con agua fría y caliente, cocina, servicios de criados, etc. Alquiler $50.00. La llave al lado do. Informes A-9738 y F-3365.
A7 15098 17-23 Abril.

EN lo más alto de Santos Suárez, Milagros y Goss. Se alquila, portal, jardín, sala, saleta, 2 cuartos, baño y cocina. Precio $18. Informan en la bodega.
A7 15106 17-20 Ab.

SANTOS SUAREZ, alquilo. San Benigno 29 B, moderna casa con sala, tres cuartos, comedor, baño intercalado, servicio de criados, aparte patio y traspatio, cocina moderna. La llave al lado. El dueño Monte 98, esquina a Anton Recio. Precio de situación.
A7 15131 17-25 Ab.

SE ALQUILAN muy baratos los modernos altos de San Bernardino 55 entre San Julio y Paz, en lo mejor de Santos Suárez, a media cuadra del tranvía, compuesta de portal, sala, recibidor, comedor, tres habitaciones, baño intercalado, cocina, servicio de criados, garage, agua fría y caliente, la llave en los bajos. Informes, Casa Miguélez. Telf. A-2873.
A7 15173 17 ab 20

A-8 Regla y Casa Blanca

REGLA, alquilo casa preciosa, acabada fabricar, 314, sala, comedor, patio y azotea, Gasómetro A, agua todas horas, toda mamposteria, en $12. Llave en frente. A-0663.
A8 14222 11 ab 19

A-12. Solicitud de Alquileres.

NECESITAMOS local grande para un Asilo, Batista, Víbora, etc., de 12 a 15 habitaciones, sobre $100 a $125 mensuales. BEERS & COMPANY, O-Reilly 9½, altos.
A12 14947 16-19 Ab.

DESO alquilar casa en el Vedado, con más de seis cuartos bajos y más de seis en los altos, con jardines y garage. Dirijase: Legación del Japón, 4 entre 17 y 19, de 9 a 1 p. m. Telf. F-3844.
A12 15130 17-21 Ab.

Alquileres Varios

AVISO A comisionistas con muestra o pequeño stock, apartamento, centro comercial, teléfono, luz y limpieza, planta baja, precio muy reducido. Dirigirse apartado núm. 688, Habana.
A varios 13334 6-21 Ab.

SE DESEA arrendar por no menos de 4 años con opción a compra una o dos caballerías de buena tierra con agua natural o pozo en el trazo de Carretera Central Habana-Matanzas. Dirijase a F. Sánchez, San Lázaro 145, altos, Habana.
V. 15295 18-29 Abril.

SANTA MARIA DEL ROSARIO. Se alquila un bonito chalet, de dos pisos, agua abundante, jardín, árboles frutales, garage. La dueña: Lamparilla 74, altos.
AV 14801 15-18 Ab.

EN LAS montañas de New Hampshire, cerca de ols mejores hoteles, alquilo un cottage con todo servicio, golf, tennis, natación, picadero, 1,500 pies de elevación, clima ideal para convalecientes. Escriba: William H. Chesley, Bethlehem, New Hampshire; después de abril 20, dirijase al mismo señor, apartado 29, The Lincoln, Winter Park, Flerida.
A varios 14691 14 ab 21

SE ALQUILA por contrato, antigua cantera de Sixto Abreu Capus, en el Vedado. Reparto Kohly, con sus maquinarias todas. Informan: Hotel Viuda de Kohly.
Alq. Vrios. 13382 6—21 Ab.

SAN MIGUEL de los Baños. Se alquila una casa con portal, sala, comedor, tres cuartos, con baño intercalado, cuarto criados y garage. Informan teléfono F-2845.
Av. 15217 18-21 Ab.

¡¡GRAN NEGOCIO!!

Se alquila una Vidriera de Tabacos, Billetes de Lotería y varios locales por Misión, frente a la Terminal para Sastrería, Relojería, Lechería, Botica Las damos baratas. Informan: Hotel París. Zulueta 35. Teléfono A-5752.
AV 14908 16-21 Ab.

B-1. Casas-Apartamentos.

EMPEDRADO y Aguiar, el punto más céntrico y los mejores y más baratos apartamentos para oficinas con todo servicio, elevador. Informa el Encargado.
B1 15197 18-21 Ab.

$14.00, $15.00, $17.00. Nuevos apartamentos interiores. Dos habitaciones, cocina, baño, luz. Agua abundante. Entre dos líneas tranvías. Vigía y Fernandina.
B1 14565 14-4 May.

APARTAMENTO en casa nueva, se alquila con vista la calle, sala, dos cuartos, cocina, baño completo. Maloja 87 entre San Nicolás y Manrique. $30.
B1 14772 15-19 Ab.

MODERNOS APARTAMENTOS

Véalos y compare, muy frescos, económicos, excelente situación y preciosa vista al mar, dos, tres y cuatro habitaciones, sala, baño, etc. También amueblados. Edificios Echeverría. Informes: F-1664, F-5075, M-2387.
B1 14820 15-30 Ab.

SAN LAZARO 200 y Malecón 62. Se alquilan apartamentos y habitaciones con luz y agua corriente. Precios de situación. Informa, encargada. Teléfonos A-6139. M-2863.
B1 13824 9-19 Ab.

K. ESQUINA 21, entrada Vedado. Edificio nuevo, apartamentos, alquilanse, sala, comedor, dos dormitorios, baño lujoso intercalado, etc. Hay amueblados. Avelino.
B1 14640 14-29 Ab.

APARTAMENTOS: Paula 12, modernas casitas; sala, comedor, dos cuartos, baño completo de lujo y cocina de gas. Informan: Teléf. M-1030.
B1 14606 14-29 Ab.

EDIFICIO «AGUIAR». Industria 72 y medio, amplios apartamentos de dos habitaciones y baño completo, luz, limpieza, teléfono, agua caliente y ascensor, día y noche, moralidad y módicos precios.
B1 13638 8-8 May.

RAYO Y ESTRELLA

Departamentos nuevos todos exteriores. Tiene sala, dos habitaciones, comedor, cocina con calentador y servicios; esquina fraile; teléfono A-2746
B1 33721 8-23 Ab.

$23 a $32. APARTAMENTOS modernos. Sala, cuarto, comedor, baño completo, calentador, cocina gas. Edificio estilo español. San Lázaro entre Hospital y Espada. (La Botica informa).
B1 13840 9-19 Ab.

THE PINES

Calle L esquina 11, Vedado. Teléfono F-5634. Apartamentos de lujo. Precios de verano. Con o sin muebles. Incluso cocinas con gas, baño privado, servicio completo.
B1 14904 16-26 Ab.

8 Y 19, VEDADO, F-6635

Precios de Verano. Apartamentos de lujo, con luz, frigidaire, teléfono, agua caliente, garage, radio y restaurant.
B1 14653 1-1 May.

EDIFICIO SUAREZ, Amargura 80. Se alquila moderno, fresco y cómodo apartamento: tres cuartos, sala, comedor, baño intercalado, servicio de criado e incinerador de basuras. Informes: Amargura 63.
B1 15036 16—21 Ab.

VEDADO en Edificio exclusivo se alquila un apartamento magnífico amueblado, con sala, dos dormitorios, baño intercalado, living room, comedor, cocina, cuarto y servicio de criados. Precio razonable. Llame teléfono F-5338. De 2 a 4 p. m.
B1 15209 18-21 Ab.

SE ALQUILAN apartamentos Velasco 5 entre Habana y Compostela, una cuadra de los muelles a 15 pesos con todo el servicio.
B1 15201 18-23 Ab.

B2. Locales y Naves.

MURALLA 26, se alquila para almacén o comercio. Informan y llave en Lamparilla núm. 9. Teléf. A-2950.
B2 13821 9-9 May.

SE ALQUILA en la calle Reyes entre Mangos y Remedios, un local propio para industria. Tiene 400 metros de patio. Precio de situación. Informa: Luis González. U-1157.
B2 14405 13-19 Ab.

FACTORIA 36, bajos, se alquila amplio local propio para establecimiento, precio reducido. Informan: Suspiro 4, altos.
B2 13647 8-8 May.

LA GRAN casa San Ignacio 26 entre O-Reilly y Empedrado, propia para comercio, industria, almacenes o subarriendo. Se da la adaptación necesaria. Abierta de 10 a 12 m. Informes por el teléfono X-3504.
B2 14124 11 ab 19

ALQUILO en lo más céntrico de la Habana, hermoso local. Virtudes esquina a Escobar, propio para botica, café, lechería o fonda. Informan en Virtudes y Gervasio, bodega.
B2 14165 11-11 May.

PRADO

Se alquila Prado 102 esquina a Virtudes edificio de tres plantas, lugar donde estuvo el famoso hotel El Jerezano, útil para cualquier giro, exposición u oficina. Se informa en el mismo 9 a 11, 3 a 6.
B2 14849 16-21 Ab.

VERDADERA ganga: Se alquila muy barata una nave. Tiene 500 metros; fabricación moderna, mamposteria, techos monolíticos, situada en punto céntrico; propia para cualquier industria. Informan: calle Diana núm. 21, altos, media cuadra de la Calzada de Buenos Aires, Cerro. Telf. M-1529.
B2 14995 16—19 Ab.

SE ALQUILA para almacén, depósito o industria la casa Concordia 22, tiene 14 metros de ancho por cuarenta de fondo. En los altos la llave. Teléfono A-4172.
B2 15092 17-25 Abril.

OFICIOS No. 90 BAJOS

Se alquila, hermoso local, con doscientos metros cuadrados, pegado al edificio de la Embajada y Consulado de España. Informan al lado, almacén de M. Muñoz y Co. Teléf A-1474.
B2 14752 15-30 Ab.

PARA COMERCIO EN GENERAL

a precio reajustado, alquilo la planta baja de la moderna casa de dos pisos. Calzada Jesús del Monte 137, casi frente a Quinta Dependientes, lugar mucho tráfico, sumamente espacioso, muy apropiado para industrias, con todos servicios y gran cocina. Informes en el 137 A, segundo piso.
B2 14666 14-20 Ab.

ALQUILO la espléndida casa, Consulado 91-93, propia para almacén de tabaco o industrias que necesiten gran local, magnífico patio cubierto con lucernario. Los altos con departamentos corridos, muy ventilados. Precio muy rebajado. Llaves en Prado 90, por Animas. Informes: Sr. Manteca, Cuba 76 y 78.
B2 14662 14-20 Ab.

DOCE PESOS alquilo local para taller, pequeño, frente a Calzada, luz, teléfono ppgado. 10 de Octubre 349.
B2 14744 15-19 Ab.

SE ALQUILA una casa en el Cerro, para establecimiento, muy barata; calle Colón y Daoiz, esquina. Su dueño vive Reparto Santa Amalia, calle Gonzalo letra F entre Arnao y Rivera.
B2 13685 8-23 Ab.

LOCAL con armatostes, pesas, molino, vidrieras etc. listo para bodega, se alquila la esquina de Fresneda y Millar, Regla; todo $25 al mes. Llaves enfrente, Pepe García; dueño señor Caballero. Neptuno y Lucena.
B2 15230 18-25 Ab.

SE ALQUILAN los amplios y ventilados altos Estevez 35 (a una cuadra de Monte) especiales para taller o industria. Informan: Estevez 43.
B2 15205 18-21 Ab.

DOS LOCALES en Jesús del Monte 258, Toyo, de lo mejor para comercio, con dormitorios y servicios. Llaves: B, altos. Informes: A-5650.
B2 15298 18 21 Abril.

LOCALES PARA INDUSTRIAS. Con chucho de Ferrocarril se alquilan en ventajosas condiciones de la capacidad que se desee. Informa "La Vinatera" Arbol Seco y Peñalver.
B2 14966 16-23 Ab.

SAN MIGUEL 76, BAJOS, ESQUINA SAN NICOLAS

Se alquilan estos espléndidos bajos, propios para comercio. Llaves e informes en la misma.
B2 14987 16-22 Ab.

LOCAL para comercio, se alquila en la esquina de San Joaquín y San Ramón. Se ofrece contrato con muy bajo alquiler. Informes en la misma y en Empedrado 35, altos. Teléfono: A-3975.
B2 14994 16—20 Ab.

SE ALQUILA local para establecimiento u otro negocio, y se venden todos sus enseres a precio de realización. Muy poco alquiler, sitio céntrico, cerca playa del Vapor. Informan: Aguila 135, entre Barcelona y San José.
B2 15027 16—21 Ab.

PARA ESTABLECIMIENTO, allí siempre hubo bodega, se alquila local con una accesoria. Calle Rita esquina Piedra, Reparto Juanelo. Se da barato. Luis González. U-1157.
B2 14408 13-19 Ab.

SE ALQUILA magnífico local, claro y fresco, ideal para cualquier clase de negocio, situado en la parte comercial más céntrica de la Habana, en Amargura 51 entre Compostela y Aguacate. Informan en Compostela 50. Teléfonos A-7769 q U-2143.
B2 14579 14-22 Ab.

SE ALQUILA un buen local, barato, se da contrato, en la calle Slavador y Bellavista, se presta para Ferretería, por tener al fondo para almacén de materiales de construcción; o cualquier comercio o industria pequeña; puede verse a todas horas. Informan en la Bodega.
B2 14629 14-19 Ab.

ALQUILO gran esquina, siempre hubo bodega o para puesto. 19 y 10, Vedado. Tiene gran nevera y parte del armatoste. Llave al lado. Informan: M-7611.
B2 14669 14-19 Ab.

JUSTIZ NUM. UNO

casa de tres plantas con 1000 metros cada planta, elevador, monta carga, propio para almacén o industria. Se admiten proposiciones. Informan: teléfono F-2134.
B2 14418 13-19 Ab.

LUZ 36, planta baja, se alquila una nave propia para establecimiento, almacén o taller. Precio: $40. Informan: Bufete de Arellano. M-3936. La llave en el bar de la esquina.
B2 14161 11-25 Ab.

SANTA CLARA 29, entre San Ignacio e Inquisidor; hermosa nave nueva, 12 metros frente por 22 fondo, magnífica para almacén tienda o garage. Llave altos. Informes: teléfono A-1051.
B2 13738 8-23 Ab.

SE ALQUILA en Desagüe casi esquina a Infanta, un local propio para industria. Informa: Luis González. U-1157.
B2 14413 13-19 Ab.

GRAN LOCAL

Calzada Jesús del Monte 156, Puente Agua Dulce. Salón de 300 metros: un entresuelo; tres gabinetes y servicios; 70 pesos. Llaves al fondo. Informes: teléfono M-4803.
B2 14981 16-19 Ab.

¡¡IMPORTANTE NEGOCIO!!

Se alquila un local propio para dos mesas de billar, se da barato. Hotel París. Zulueta 35. Teléfono A-5752. En la Carpeta.
B2 15070 17-21 Abril.

EN COMPOSTELA números 88 y 98 entre Muralla y Sol, se alquilan dos esplndidos locales, propios para almacén, industria u ficinas. Precio de verdadera situación. Informan: en Muralla 71. Telf. A-3450.
B2 15031 16—21 Ab.

NAVE con casa de vivienda, muy barata, Ayesterán casi esquina a Piñera; cuatrocientos metros, entresuelo; patio grande; servicios; entrada para camiones. Llave al lado. Informes: A-8158.
B2 14748 15-21 Ab.

SE ALQUILA un local en Animas 177 entre Oquendo y Soledad, propio para industria o garage. Mide 400 metros. Informa: Luis González. Teléfono U-1157.
B2 14410 13-19 Ab.

ALQUILO, propio almacén o establecimiento, Belascoaín 122, próximo a los Cuatro Caminos, local con 10 metros frente, 23 metros de largo y 14 metros de fondo. Informan en el garage de al lado, señor Oseoira, y García Tuñón y Cía., Muralla y Aguiar. Telf. A-8786.
B2 15085 17-20 Ab.

SE ALQUILAN los bajos de Belascoaín 98. Local propio para comercio. Esquina que domina las calles de Nueva del Pilar, Figuras y Desagüe. Informan en "La Miscelanea" en la misma manzana.
B2 15142 17-19 Ab.

PROPIO PARA ESTABLECIMIENTO

Animas 118 esquina a Campanario, espléndido local para establecimiento, con cinco accesorias, acabada de reformar. Llaves en la misma. Informes A-6318, en O-Reilly 19.
B2 15163 17 ab 20

ESQUINA Sitios y Subirana, para puesto, lechería o carnicería, alquiler módico, contrato. Llave bodega. Informes San Rafael y Espada. teléfono U-4592.
B2 15194 18-3 Mayo.

SE ALQUILA esquina Palatino número 5 para barra o bodega, alquiler módico, contrato. Llave carnicería. Informes San Rafael y Espada, teléfono U-4592.
B2 15195 18-3 Mayo.

SAN IGNACIO esquina a Luz, se alquila local propio para establecimiento, o pequeña industria. Informan: Fernández y Cía. Ricla 14. Teléfono M-3192.
B2 15247 18-26 Ab.

B-3. Departamentos.

SE ALQUILAN Departamentos para Oficinas, Edificio Banco Comercial de Cuba, Aguiar 73. Servicio de luz y limpieza. Ascensor a todas horas. Alquileres rebajados.
B3 C6313 23-22 Abril.

ALQUILO departamento para oficina o habitación, en el mejor lugar. Aguacate 50, altos, entre O-Reilly y Progreso. Barato.
B3 14742 15 ab 22

EN EL "Edificio Arcos", calle F, entre 19 y 21, Vedado, se alquilan elegantes y cómodos departamentos con vista a la calle desde $14.00 hasta $40.00. Informa en el mismo el conserje Sr. Fermín.
B3 14626 14-21 Ab.

SE ALQUILA barato departamento alto independiente, con vista a la calle, tres piezas y servicios, luz y derecho al teléfono. Malecón 333. Teléfono U-7520.
B3 15071 17-22 Abril.

ALQUILO en Omoa 35, una cuadra Monte, moderno departamento alto, balcón calle. Sala, comedor, 3 cuartos, baño intercalado, cocina. $25. Departamentos pequeños, interiores, en pasaje. Sala, dos cuartos, baño, cocina, $20 y $18, con luz. Informes: M-3691 A-9518.
B3 15020 16-20 Abril.

VEDADO departamento alto D. 166 entre 17 y 19 sala, comedor y dos cuartos dormitorios y cuarto de baño, para corta familia. Informan en la misma.
B3 15248 18-21 Ab.

ALQUILO a corta familia, un departamento interior, entrada independiente, salita, dos cuartos, luz y servicios, dentro del mismo F-215, casi esquina 23, hay teléfono.
B3 15274 18-22 Abril.

EMPEDRADO 16, primer piso, se alquila amplios y ventilados apartamentos para oficinas. Precio $12.00, $15.00, $30.00 y $40.00. Informan: Bufete de Arellano. M-3936.
B3 13709 8-22 Ab.

PALACIO 'AURORA'

Se alquilan departamentos exteriores e interiores con todos los servicios independientes, luz toda la noche precios de 15 a 18 pesos. Teléfono U-8585.
B3 11026 23-22 Abril.

SE ALQUILA un departamento en la calle Armas entre San Francisco y Milagros, compuesta de sala, dos habitaciones, baño y cocina. Informes: Luis González. Teléfono U-1157.
B3 14409 13-19 Ab.

SE ALQUILA un departamento muy fresco con balcón a la calle, buena casa. Amistad 98 entre San José y Barcelona, hay teléfono
B3 15265 19-22 Abril.

SE ALQUILA departamento de tres habitaciones, también sala grande, balcón a la calle, casa tranquila, San Rafael 27, entre Aguila y Galiano, al lado "Fin de Siglo".
B3 15266 18-22 Abril.

CASA LUZ 33, entre Habana y Damas, se alquilan departamentos y habitaciones, alto y bajo, con buenos pisos de mosaicos nuevos, y buen patio central: a precios baratos.
B3 15272 18-3 Mayo.

B-4. Habitaciones.

AGUIAR 92, entre Obispo y Obrapía, habitaciones, $7, $10, $15, departamentos para oficinas, $10, $15. Sol 79, habitaciones, departamentos, $6, $10, $15. Luz toda la noche.
B4 13304 6-21 Ab.

"CASA NEPTUNO"

Se alquilan hermosas habitaciones con servicios. Neptuno 189, entre Gervasio y Belascoain. Teléfono: U-6940.
B4 11754 28-27 Ab.

PARRAGA 15, entre Santa Catalina y San Mariano, Víbora. Se alquilan habitaciones desde $5.50. Informan, bufete de Arellano. M-3936.
B4 14159 11-25 Ab.

PICOTA 60, entre Merced y Conde, se alquilan habitaciones altas y bajas, a $8.00 y $7.00. Informan: Bufete de Arellano. M-3936.
B4 14157 11-25 Ab.

ALQUILO frescas y hermosas habitaciones, altas a $10, $15 y $20, en Prado 97, frente al Capitolio. Informan en la misma.
B4 14960 16-21 Ab.

SE ALQUILA en Galiano y Trocadero, una habitación, altos del Bar. Informa: Luis Gamoa. Teléf U-1157.
B4 14406 13-19 Ab.

EN ANIMAS 121, altos, alquilo cuartos a $8.00. En Aguila 164, desde $8.00 a $11.00. En Habana 157, desde $9.00 a $14.00. Pueden verse a todas horas.
B4 14923 16-23 Ab.

PAJARITO Y CLAVEL

Se alquilan habitaciones a precios de situación. Teléfono U-1710.
B4 14485 13-13 May.

NUEVO MALECON CUBA 22

¿Quiere vivir fresco y económico? Alquile su habitación o apartamento en este edificio de seis plantas, situado frente al Morro. Baño con agua caliente.
B4 14646 14-19 Ab.

OBRAPIA 96, 98

Se alquilan habitaciones con balcón a la calle y un gabinete de mamparas y otras interiores, grandes y frescas, lavabo de agua corriente, luz toda la noche. Son especiales para oficinas u hombres solos, matrimonio solo. Precios de situación. Informes, el portero.
B4 13970 10 ab 20

EDIFICIO CATEDRAL, casa para familias honorables. Hay ascensor. Agua abundante. Habitaciones y departamentos muy frescos. Visitando este edificio ningún otro le gustará después. Empedrado No. 4.
B4 C6339 14-14 May.

HABITACIONES muy frescas, balcón a la calle, abundante agua, se alquilan en los altos de la mueblería joyería y préstamos El Vesubio. Corrales y Factoría, al fondo de La Isla de Cuba.
B4 14605 14 ab 29

SE ALQUILA una habitación con vista a la calle, con muebles o sin ellos y dos habitaciones juntas o separadas en la azotea. Calle Once y E, Vedado. F-5175.
B4 14797 15-24 Ab.

SAN LAZARO 6 segundo piso se alquilan habitaciones una 7 pesos y 15, agua corriente, vista al mar casa muy fresca y tranquila
B-4 15048 17-20 Abril.

SE alquilan dos habitaciones juntas o separadas, a hombres solos o matrimonio. Campoamor 17, bajos, entre Neptuno y San Miguel.
B-4 15044 17-20 Ab.

EDIFICIO Areces Prado 36. La mejor casa de la Habana, habitaciones y departamentos con baños privados, elevador día y noche comida excelente.
B-4 15057 17-27 Ab.

SE ALQUILAN habitaciones con balcón a la calle, con o sin muebles. Casa de estricta moralidad. San Nicolás núm. 73, altos.
B4 14933 16—19 Ab.

ALQUILO en casa viuda honorable, hermosa habitación, independiente y cuarto baño, toda asistencia, si quiere vivir como en familia a señores o caballeros. Milagros 37. Teléfono I-6881. Reparto Mendoza.
B4 14998 16-22 Ab.

DONDE más barato se vive en la Habana por $20.00, casa y comida, también se sirve a domicilio, la mejor comida de la Habana. Teléfono M-8673. Ramón Calafell.
B-4 15123 17-19 Ab.

MURALLA 55, altos, entre Habana y Compostela, alquilo dos espléndidas habitaciones juntas o separadas, balcón a la calle, terraza, baño, luz, teléfono, casa tranquila, precio situación.
B4 15132 17 ab 20

OBISPO 54, primer piso, se alquilan dos espléndidas habitaciones amuebladas juntas o separadas, una vista a la calle, agua interior, esmerada limpieza y todas comodidades.
B4 15189 17 ab 20

SE ALQUILA en casa respetable una sola habitación, hermosa, baja, con vista a la calle, punto céntrico, a señoras solas o para guardar muebles. Teléfono U-7113.
B4 15284 18-23 Abril.

UN MATRIMONIO solo alquila habitación con todo servicio a matrimonio sin niños. Teléfono A-2843.
B4 15234 18-21 Ab.

SE ALQUILA habitación ventilada con su ventana, hombres solos o matrimonios, precio $10, casa decente. Inmejorable punto. San Rafael 102 altos. Hay teléfono.
B4 15223 18-21 Ab.

BUENAS habitaciones vista calle, baño privado, se alquilan con todo asistencia, precios económicos. Buena comida. Trato familiar. Línea número 28, casi esquina J. Vedado. Teléfono F-3921.
B4 13997 10-19 Ab.

SE ALQUILA una habitación, baño completo privado, entrada independiente, alumbrado, muy fresca, solo 15 pesos. Véala Estrella 67 esquina a San Nicolás, segundo piso.
B4 15192 18-21 Ab.

FAMILIA respetable alquila hermosa habitación vista al mar, mejor lugar Vedado, cerca doble línea carros, toda asistencia matrimonios o señoras extricta moralidad. Módicos precios. F-5062.
B4 15077 17-25 Abril.

B-5. Casas de Huéspedes.

HUESPEDES

Hotel Casa Blanca. Nuevo dueño. Nuevo sistema. Corran, que se acaban, habitaciones y apartamentos todos con baños privados, con comida para dos personas desde $55, para una persona desde $36. San Rafael número 37, Telfs. A-3229 y M-6705.
B5 15151 17 ab 22

HUESPEDES. Obrapía 99, una cuadra Parque, hermosas habitaciones, departamentos, baño, agua caliente a todas horas, muebles, atención, buen servicio, $15, $18, $25. Hombres solos, matrimonios sin niños.

SE OFRECEN

SE DESEA colocar una muchacha española para cocinar y limpiar, tiene buenas referencias y sabe cumplir con su obligación, para más informes, en el teléfono F-1621, calle 11 número 47.
O2 15181 17 ab 19

SE DESEA colocar una señora española de mediana edad, sabe trabajar, cocina y no le importa hacer limpieza, duerme en su casa, teléfono I-1735.
O2 15202 18-20 Ab.

DESEA colocarse una cocinera repostera de color, para cocinar o general. Tiene gran experiencia, habla el inglés y castellano. Informa Marcarita. Teléfono M-4235.
O2 15242 18-20 Ab.

SE OFRECE cocinero de mediana edad, del país, para casa particular o comercio; va al campo; no tiene familia; tiene quien lo garantice. Teléfono I-4702.
O2 14948 16-19 Ab.

SE DESEA colocar una cocinera española de mediana edad, es muy cumplidora y sabe bien su obligación, limpia y trabajadora, sabe de repostería. Informan en el teléfono U-6825.
O2 16162 17 ab 19

SE DESEA colocar joven asiático, cocinero, repostero, para casa particular, cocina la española, criolla, es muy aseado, muy práctico, tiene buena recomendación, teléfono A-3481 Preguntar por Felipe.
O2 15066 17-21 Abril.

O-3. Mandadoras.

SE OFRECE una joven inglesa para atender un niño, sabe coser y hace la limpieza, para medio día. Loma No. 105, Mariano, Telf. 0-7256.
O3 15095 17-20 Ab.

O-6. Choferes.

CHAUFFEUR español, diez años de práctica, desea colocarse en casa particular o comercio. Buenas referencias. Informan: teléfono M-9022.
O6 14460 18-20 Ab.

CHOFER joven español soltero, conoce toda clase de máquinas y mecánica, desea colocarse en casa particular; sin pretensiones, y con excelentes referencias. Teléfono F-2135.
O6 14889 16-20 Ab.

CHAUFFEUR mecánico español, con diez años de práctica, experto en manejo y mecánica de cualquier máquina, se ofrece a casa particular o comercio. Tiene inmejorables referencias. Informan: teléfono M-5550.
O6 14958 16-19 Ab.

JOVEN español, con muchos años en el país, desea colocarse de chofer, es práctico en jardinería; también no le importa hacer de las dos cosas; muchos años de práctica en todo ésto. Buenas recomendaciones. Informan en el teléfono F-6257. Preguntar por Santiago.
O6 14888 16-20 Ab.

UN MUCHACHO español desea colocarse en casa particular de chófer, tiene buenas referencias y amable para los niños, no tiene teléfono, reparto de Los Angeles, Marianao, pregunte por José Garrido.
O6 15152 17 ab 19

CHAUFFEUR español con buenas referencias y pocas pretenciones desea colocarse en casa particular. Teléfono I-7620.
O6 15200 18-23 Ab.

DESEA COLOCARSE chauffeur español, experto en toda clase de máquinas y mecánica sin pretensiones, y con referencias de casas particulares conocidas; teléfono A-4792.
O6 15275 18-20 Ab.

O-7 Costureras, Modistas y Sombrereras

SOLICITA casa particular para coser una costurera, cose de todo, tiene referencia, en la misma se colocan dos muchachitas. Teléfono: F-3777.
O7 15068 17-19 Abril.

DESEA COLOCARSE una modista en casa particular o taller corta por figurín. Campanario 71.
O7 15049 17-20 Abril.

O-8. Lavanderas.

UNA buena lavandera de color, desea colocarse en casa particular o traer a su domicilio, tiene quien la recomiende. Informes: 25 esq. E. No. 90. Telf. F-6021.
O8 15093 17-20 Abril.

SE DESEA colocar una señora práctica en lavar limpiar u otros quehaceres, todo el día o por horas. Informes: M-6642.
O8 15104 17-19 Ab.

O-10. Oficinistas.

SE OFRECE para trabajar en casa de comercio, oficina, etc., joven con experiencia bancaria de 13 años. Dirigirse a G. Valladares, Sol 45, bajos o al teléfono A-7958.
O10 14766 15-20 Ab.

TENEDOR de libros. Se ofrece para toda clase de trabajos de escritorio, cobrador, etc. Inmejorables referencias. Teléfono A-5752.
O10 14771 15-26 Ab.

TENEDOR DE LIBROS. Fijo o por horas, se ofrece a fábrica o almacén, experto contador, alta práctica, buen calculista, conocimiento inglés, superiores referencias. A-9221.
O10 15061 17-25 Abril.

O-12. Ofertas Varias.

ME HARIA cargo de consignaciones de productos del país. Magnífica garantía y referencias comerciales J. R. Leal, Apartado 1790, Habana.
O12 13388 6—20 Ab.

FARMACEUTICO. Solicita regencia. Informa: B. Martínez, Cárdenas esquina a Gloria, (Botica).
O12 14895 16-23 Ab.

UN MATRIMONIO solo desea hacer la limpieza de una casa a cambio de una habitación. Con referencias. Teléfono M-8768.
O12 14993 16—21 Ab.

DESEA colocarse un muchacho de 12 años para casa particular; para limpieza o mandados. Teléf. U-8280.
O12 14942 16-19 Ab.

JOVEN español, desea colocarse de cobrador o vendedor; tiene garantías y referencias; llame al teléfono X-2233.
O12 15005 16-19 Ab.

AGENCIAS DE COLOCACIONES

LA MATANCERA

A-7740. Sirve rápidamente cocineras, criadas, toda clase de servidumbre y empleados de ambos sexos con referencias. Calle Sol 103, servicio permanente a todas horas.
X 12845 2 may 2

M-5241. «LA MILAGROSA», A-8066. La Agencia que sirve lo más distinguido de Cuba por tener su personal escogido con referencias.
X 13974 10-11 May.

AGENCIA «La Unión», de Marcelino Menéndez: 34 años establecida; la única que en cinco minutos facilita todo el personal con buenas referencias. Llamen A-3318. Habana 114.
X 13268 6-21 Ab.

NECESITA VD. ALGUN EMPLEADO?.— DESEA UD COLOCARSE? La agencia «BEERS», establecida hace 25 años, ofrece a usted sus servicios. Llame al A-3070 y lo serviremos con prontitud. O-Reilly 9½, Dpto. 9, altos.
X 14006 10-20 Ab.

VILLAVERDE y Cía., O-Reilly 13, teléfono A-2348. Unica agencia que dispone siempre de buenos cocineros, camareros, dependientes y cuantos empleados necesite el comercio y casas particulares. Se mandan a toda la isla.
X 14296 12 ab 21

LA PRIMERA DE AGUIAR, Agencia, Maloja 53, A-3090. Toda persona que desee personal para cualquier giro y lo quiera decente, lo encuentra en esta Agencia. A. Alonso.
X 14422 13-22 Ab.

NECESITA criadas, manejadoras, lavanderas, cuartos y costura y cocineras, reposteras, del país y extranjeras? Llame al Telf. F-3038. Agencia Márquez, C y Calzada, Vedado.
X 14990 16—19 Ab.

SE COMPRAN

C-1. Casas.

M. DE AJURIA, HABANA 49, ALTOS

Deseo comprar una casa moderna, situada en la calzada de Jesús del Monte de la iglesia hasta Santa Catalina, que valga de ocho a diez mil pesos y tenga cuatro cuartos de dormir. Vendo una parcelita de terreno en el Vedado, que mide 13.66 x 24.66, 300 metros situada en la calle 10 casi esquina a Calzada (sombra), por $3,000 y reconocer $2,500 al 8 o|o. Tomo en primera hipoteca, $27,000 al 8 o|o, sobre edificio moderno, de tres plantas, estructura de acero y cemento, frente de cantería, con elevador, situado a dos cuadras del City Bank. Dedicado a comercio. No corredores.
C1 14703 14 ab 19

COMPRE casa con alquileres Vendo varias de madera y mamposterías en Almendares, Columbia y Buena Vista, desde $250 hasta $1.000. Resto fácil. Informes: Apartado 92.
C1 15054 17-19 Abril.

COMPRO

en el Vedado, Alturas del Río Almendares, La Sierra o Víbora, una casa con garage, y que no exceda de $12,000 y que tenga 5 cuartos. No corredores. Informan: Apartado 491 Habana.
C1 15238 18-24 Ab.

C-5. Muebles y Prendas.

COMPRAMOS vendemos cambiamos toda clase de muebles para oficina, burós, archivos, máquinas de escribir libreros, sillas giratorias, pupitres de colegio. Progreso 3, esquina Aguacate. M-8638.
C5 130535 4-4 May.

A-4559. COMPRO muebles, objetos arte, antigüedades, máquina escribir, coser, caja caudales, archivos, baúles, maletas, burós, prendas rotas, ropa, oficinas, neveras; pago bien; rapidez. A-5459.
C5 14430 13-19 Ab.

C-8 Instrumentos de Música

DISCOS ortofónicos se compran en Belascoain 76, casi esquina a Pocito. U-6333.
C8 15047 17-21 Abril.

C-12. Objetos Varios.

TELEFONO A-8330. MARTINEZ

compro ropa usada, zapatos y todo lo que sea de vestir. Pago bien... Su casa, Lamparilla 71, entre Monserrate y Bernaza.
C12 14598 14-14 May.

¡COMPRO!

A precio de situación compro un Diccionario Enciclopédico Espasa que esté completo y limpio. E. M. Hotel New York, Dragones No. 16. Telf. M-5906.
C12 15004 16 27 Ab.

U6333, libros se compran en todas cantidades. U-6333.
C12 15046 17-21 Abril.

SE VENDEN

V-1. Casas.

CAMBIO ESTAS PROPIEDADES

Vedado, 1,300 metros, casa moderna, ocho habitaciones, tres baños, por casa más chica, Vedado, Habana.

Cambio moderno chalet esquina, por casa baja, Vedado, valor $35,000; se dá alguna diferencia efectivo.

Cambio casa tres plantas, moderna, próxima Universidad, valor $35,000 por casa o solar Vedado.

Cambio moderno chalet, Vedado, esquina, por casa Habana, valor 28,000 pesos.

Cambio casa dos plantas, Reparto Miramar, 5a. Ave. por residencia en el Vedado, se paga diferencia efectivo. Costó $90,000.

Cambio chalet Vedado, vale 17,000 por casa de $8,000 repartos Sierra, Almendares; se deja resto en hipoteca.

Cambio elegante residencia Miramar por casa Vedado, Habana, de 25,000 pesos; se dejan $25,000 en hipoteca.

Cambio casa apartamentos tres plantas, próximo Calzada del Cerro, 17 apartamentos, por casas Habana, Vedado o finca. Costó $50,000.

Cambio moderna casa Calzada Jesús del Monte, dos plantas, por finquita de recreo próxima a la Habana, valor $28,000.

Llame al FO-7815, Gerardo Mauriz.
V1 14767 15-20 Ab.

SE VENDE casa de tres plantas en Gervasio 18, entre Lagunas y Animas. Completamente nueva, techos monolíticos y cada planta tiene sala, saleta, tres cuartos, baño intercalado, comedor al fondo, cocina, servicios, etc. Renta rebajada: $125.00. Costó hace un año $30,000.00; se dá en 16,500 pesos; facilidades de pago. Informes: A-5981. Notaría Dr. Grau, Oficios 22.
V1 14939 16-19 Ab.

SE VENDEN, en lo mejor de Santos Suárez, dos hermosos chalecitos, frente al tranvía con facilidades de pago; y también varias casas muy bien situadas. Precio de situación. Informan: Sr. Sánchez. Paz núm. 20.
V1 14793 15-19 Ab.

VENTA de casa de dos plantas excelente punto. Lamparilla casi esquina Monserrate. Se da en ganga. Informan Ave. de la República 119 altos. Habana.
V1 15100 17-19 Ab.

VERDADERA ocasión. Vendo la lujosa residencia, lo mejor Habana, esquina San Miguel y Mazón, costó $140,000, se regala $47,000. Detalles, teléfonos A-7672, A-2505. Marrero.
V1 15176 17 ab 20

VENDO dos casas por forzosa necesidad costaron $5.500 las doy $2.000 contado reconociendo $1.200. calle Reyes detrás Hanry-Clay. Informa Calvo, Trespalacios y Benavides, bodega.
V1 15236 18-21 Ab.

VENDO casas modernas pegado Estrada Palma próxima calzada. También cambio por solar o casa con traspatio, próxima también. Informan Párraga 4 y medio esquina Estrada Palma, Víbora.
V1 15203 18-20 Ab.

VENDO ampliación Almendares, hermoso chalet, esquina sin estrenar, una cuadra tranvía, Ave. Primera y calle 10; jardín frente y costado, portal idem, 4 dormitorios, lujoso baño, gran comedor, cocina, pantry, garage, cuarto y servicios criados, precioso realzadísimo, con facilidades. Informan en la misma. Dueño: Julián Alfonso. X-1845
V1 15110 17-20 Ab.

AMPLIACION ALMENDARES

Vendemos un lujoso chalet a plazos en $4.000 entrada, $1.000 y $40.00 mensuales, como si fuera un alquiler, tiene jardín, portal, sala, comedor, 3 lujosos dormitorios, un lujoso baño, garage y demás servicios. Para verlo y llaves: Calle 9 y 12 Reparto Almendares, Marianao. Oficina de Dumás y Alpendre.
V1 15257 18-20 Abril.

REPARTO ALMENDARES

HORROROSA CANGA

Vendemos un lujoso chalet de esquina: 1485 varas; dos pisos; muchas comodidades; jardín; matas frutales; garage. Es verdadera ganga. Venga a vernos. Aseguramos magnífico negocio para el comprador. Informes y llaves en calle 9 esquina a 12. Reparto Almendares, Marianao. Oficina Dumás y Alpendre.
V1 15256 18-20 Abril.

HORROROSA ganga. Vendo magnífica propiedad, calle Zanja, 6 casas y 56 apartamentos, mide 900 metros, renta $600. Precio, $35,000. Solamente $5,000 contado. Marrero. Teléfonos A-7672, A-2505.
V1 15179 17 ab 20

SE VENDEN

VENDO, digo, líquido, dos residencias A. Almendares, Dos núm. 12, entre 4 y 6 Ave. de 4 y 5 habitaciones, sin estrenar, todas comodidades, closets, buenos baños, garage, etc. Precio: $9,000 y $10,000. Véanlas, dirán su precio, convenciéndose, parte contado, resto hipoteca; cambio por fincas dando y recibiendo diferencia. FO-1969.
V1 14900 16-20 Ab.

OPORTUNIDAD. Por embarcar, vendo una casa dedicada a cuartería, en el mejor punto de la Víbora. Tiene 19 habitaciones. Dos plantas, mampostería y ladrillos, en terreno de 500 metros. Precio: $10,000. Es una ganga. Informa: Ibarra. Cuba 49. Habana. Teléf. A-4952.
V1 14828 15-19 Ab.

MODERNA RESIDENCIA

GANGA $ 7.000,00

Oportunidad, vendo lujosa casa "Villa Loreto", situada en la principal Avenida Porvenir 5 entre Concepción y Dolores, Víbora, a media cuadra tranvías, fabricación de primera, toda de citarón, estilo Renacimiento; portal con azulejo sevillanos, sala y saleta grande con columna de escayola, tres hermosos cuartos de 4 por 4 con lujosísimos decorados en yeso y pinturas, hall, baño primoroso intercalado, comedor gran de al fondo todo decorado con zócalo, cocina, lujosa con agua caliente, servicio de criados, pasillos, gran patio y traspatio; puede verse de 1 a 6 p. m. Precio 5.000 pesos de contado y 2.000 pesos en hipoteca. No corredores.
V1 14396 13-21 Ab.

ASEGURE SU DINERO ADQUIRIENDO HOGAR PROPIO

Tenemos a la venta preciosas casas y chalets a precios sorprendentes, y a plazos comodísimos. Casas con tres y cuatro cuartos, a $5,000 en adelante, situadas en los bellos y aristocráticos repartos La Sierra y Ampliación Almendares. J. P. Quintana, Chacón 23. Teléfonos M-7730 y FO-2188.

VEDADO

CASAS EN GANGA

Calle A, dos casas en $12,000. Calle 15, chalet en $10,000. Calle 21, chalet en $28,000. Calle 19, chalet en $32,000. Calle 23, chalet en $19,500. Calle 6, solar a $22 metro. Alturas Almendares, solar de 900 varas en $3,500. Informa: señor Quintana, Chacón 23. Teléfonos M-7730 y FO-2188.
V1 14530 13-19 Ab.

SE VENDE una bonita casa quinta, de mampostería, con 4,300 metros cuadrados, a diez minutos Estación Central, parte de contado, resto por mensualidades. Informan San Lázaro 352. Garage.
V1 14466 13-20 Ab.

$700 CONTADO, resto a $40 mensuales, vendo en San Francisco, Víbora, casa moderna, mampostería, Portal, sala, comedor, tres cuartos y servicios. Dueño, Suárez 3, M-1914.
V1 14720 14 ab 23

VEDADO

En la calle C, parte alta, vendo hermosa casa de dos plantas con cuatro habitaciones, garage y muchas comodidades, en el precio de $15.000. También vendo otra, espléndida, dos plantas independientes, en lo mejor de la calle 12. Informes G. del Monte, Habana 82, A-2474.
V1 15084 17-21 Abril.

CERCA DE LA VIBORA con $40 de entrada y $12 mensuales sin intereses le vendemos dos cuartos de madera fabricados en lote 12 x 48. Informes: 10 de Octubre 596, media cuadra antes del paradero de los tranvías, Víbora.
V1 15231 18-21 Ab.

$600 CONTADO, resto $1.040, sin interés, $20.00 mes, casa moderna, portal, sala, 2 cuartos, cocedor, traspatio, Cerro Monte y Cárdenas, café Díaz.
V1 15273 18-20 Abril.

V-2. Solares.

VEDADO. Adquiera la parcela de mejor medida y situación en la Avenida de los Presidentes, con la forma de pago que le convenga. Doctor Francisco Lamelas. Habana 66.
V2 14218 11 ab 26

VEDADO. Como ganga y por desavenencias de familia, se vende un solar en calle L. número 173 entre 17 y 19. Informan en el mismo. J. Pérez.
V2 14571 14-23 Ab.

EN LA carretera de Managua, en el kilómetro 15, se venden parcelas de terrenos, propias para quintas de recreo o granjas agrícolas, al contado y a plazos, con facilidades de pago. Informan de 1 a 3 en el café Marte y Belona.
V2 15145 17 ab 22

GANGA. Reparto Almendares. Vendo parcela calle E entre 14 y 16, mide 11 por 22.17, en $950. Solamente $600 contado. Dueño, Marrero. Aguiar 72. Telf. A-7672.
V2 15178 17 ab 20

¡FABRIQUE A SU GUSTO! APROVECHE LA BAJA DE LOS MATERIALES

Vendemos solares a plazos a precios sorprendentes y con medidas ideales. 12 x 23, 12 x 28, 12 x 33, 16 x 38, 19 x 40. Situados Alturas del Río Almendares y La Sierra. J. P. Quintana, Chacón número 23, bajos. Habana. Teléfonos M-7730, FO-2188.
V2 14529 14-19 Ab.

MIRAMAR. Se vende solar en la calle 8, entre Quinta y Séptima Avenida. Está a la sombra y mide 1,251 varas. Precio: $3.30 vara. Informes: Notaría Dr. Grau. Teléf. A-5981.
V3 14938 16-19 Ab.

VENDO SOLAR a $3. Calle E entre 12 y 14, Reparto Almendares, acera brisa. Mide 10x47. Prefiero trato con corredores. M-9618, U-8518. Sr. Fanego.
V2 14989 16—23 Ab.

VENDO o permuto por solar parte efectivo, dejo hipoteca, casa mampostería con tres habitaciones calle Joaquín Delgado trece entre cinco cuadros Quinta Canaria, Sanatorio Esperanza. Llame X-1202, después una tarde.
V2 15059 17-20 Abril.

GASTE UNA peseta y hágase de un solar, sin pagar intereses. Informes 10 de Octubre 596, media cuadra antes del paradero de los tranvías, Víbora.
V2 15232 18-21 Ab.

V 3. Fincas Rústicas.

30 MINUTOS del Centro de la Habana, cruzándole río Almendares. Regadío, Bombeo eléctrico. Tierra excelente, hortalizas, frutos menores. Propia vaquerías, granjas. Arroyo Naranjo, Calzada 70.
V3 15245 18-22 Ab.

V-4. Establecimientos.

SE VENDE una fábrica de dulces con sus maquinarias, preparada para dulces en almíbar, frutas y pastas en general; dos camiones cerrados; un Buick y un Studebaker; un carro con una mula, todo en perfecto estado; se dá barato. Informan: Serafines y Castillo. Reparto Juanelo, Luyanó.
V4 14964 16-20 Ab.

HORROROSA GANGA

Vendo dos bodegas, una $3.500 y otra $4,000, último precio, su dueño está enfermo, valen el triple de lo que pide. Si da garantía no hace falta dinero. Informa, Arrojo, Belascoain 50, U-6613.
V4 15188 17 ab 19

SE VENDE o se cambia por una casita un café y fonda bien situado, con buena clientela, muy económico. Informan en Luz y Habana, café y fonda. Pregunte por Julián.
V4 14490 13-21 Ab.

SE VENDEN

GARAGISTAS. Se vende un Globo de pared, visible, de 10 galones de gasolina, en $70. San Joaquín 59.
V4 14779 15-23 Ab.

VENDO por enfermedad carbonería, también la ariendo o admito un socio con $150.00, punto inmejorable. Aguila 116 A. Accesoria 28 por Zanja. De 8 a 10 y de 2 a 4.
V4 15121 17-19 Ab.

VENDO o liquido 2 residencias Ave. 10, media cuadra tranvía. También construyo su residencia, aprovechen baja materiales, cobro al final, dejo en hipoteca. Llame a FO-1969 serán bien atendidos; doy gratis estudio y presupuestos; no importa la cantidad de obra; voy al campo.
V4 14899 16-20 Ab.

VENDO CAFE SIN CANTINA $5500

montado lo más moderno su giro. Barrio de mucho movimiento. Garantizo venta 65 pesos. Poco alquiler. Buen contrato Es un regalo. Informan: Anton Recio y Monte. Benito, café.
V4 14138 11-20 Ab.

POR TENERME que embarcar, vendo cantina de bebidas, barata, gran temporada de verano. Véala que le conviene. Vista hace fe. Informa: Eusebio Arana, Estación Quemados Marianao.
V4 14761 15-23 Ab.

BODEGA VENDO

Cantinera, sola esquina San José 93, B. bajos.
V4 15291 18 22 Abril.

VENDO CAFE sin cantina en punto céntrico, en lo mejor de la Habana, por tener que embarcarme. Venta diaria 30 pesos. Muy barato. Informan: Neptuno y Manrique (de 2 a 5). Santiago.
V4 14834 15-20 Ab.

GRAN negocio, vendo barato por enfermedad, gran garage, estructura de acero, sin columnas, capacidad para 90 máquinas, moderna venta de gasolina y accesorios, Morro 7, M. Dono.
V4 12508 31 ab 30

VENDO bodega barrio Colón, muy antigua, sola en esquina, por asuntos que explicaré al comprador, $4½ facilidad de pago; no paga alquiler. Cárdenas y Monte. Café. Cuenya.
V4 14634 14-22 Ab.

SE VENDE un Troy mecánico muy barato y un tren de lavado. Informa en el mismo. Aranguren 61 y medio. Guanabacoa.
V4 11249 24-23 Ab.

CARNICERIA, se vende por asuntos de familia y de embarque. Vean cualidades. Informan, Reina y San Nicolás. En la barra. Trato directo con el dueño.
V4 14876 15 ab 20

SE VENDE una tintorería por desconocer su dueño el negocio. Mucho trabajo. Tiene su camión. Buen punto. Informan: M-9064.
V4 15032 16—19 Abril

VENDO BODEGA $4.000, Calzada de mucho tránsito. Vende $40, mitad cantina. Ha vmucho barrio y no está atendida. Informan: Antón Recio y Monte. Benito (café).
V4 14896 16—20 Ab.

V-5. Muebles y Prendas.

Baules y Maletas

Liquidación permanente durante estes mes. No compre sin ver nuestros precios.

JOYAS, MUEBLES Y ROPAS

Procedentes de empeño; 50 por 100 de rebaja con facilidades de pago.

DINERO

Sobre joyas del 1 al 5 en todas cantidades, sobre muebles finos, objetos de arte y ropas modernas. Módico interés. Dto. privado.

REMATE PROXIMO

A los que le interese, pueden prorrogar lo vencido durante este mes para evitar que sus prendas vayan al remate.

AVELINO G. ARANGO S. EN C.
Gloria e Indio. A-6827.
V5 12572 1-1 May.

POR EMBARCAR urgentemente, vendo, regalados, muebles comedor, cuarto para niña, etc., la mejor mesa de pocker. Aguacate 50, altos.
V5 14741 15 ab 20

MUEBLES BARATOS

Díaz y Chao. Gran rebaja de precios en nuestras existencias; muebles de cuarto, comedor, sala y recibidor, finos y corrientes, piezas sueltas al contado y plazos. Tomamos muebles a cambio. Neptuno 197, entre Belascoaín y Lucena. Teléf. U-5154.
V5 11628 27-26 Ab.

BAULES Y MALETAS

Varios estilos y tamaños. Baúles a $3.50; Maletas, $1.00. Hacemos cambios. La Sociedad. Casa de Préstamos, Suárez 34, entre Apodaca y Gloria. Teléfono A-7583.
V5 14765 15-30 Ab.

MUEBLES

Asombrosa rebaja. Precios contado y a plazos desde los más lujosos hasta los más baratos, juegos cuartos desde $40.00. Idem. comedor. Juegos sala y recibidor desde $30.00. Juegos mimbre $20.00. Neveras $10.00. Victrolas, $30. Pianos, $50.00. Juegos cuartos tres cuerpos caoba, nueve piezas, arte moderno, finos, $245.00, ($5.00 mensual tiene el juego que desee. LA UNIVERSAL. S. Rafael 167. U-2110.
V5 13363 6-7 May.

OBRAPIA No. 31, altos, entre Cuba y Aguiar. Se vende un magnífico juego de cuarto, color caoba, con muy poco tiempo de uso; a medio precio de lo que vale.
V5 14892 16-19 Ab.

MUEBLES clásicos y arte moderno. Fabricación rápida al gusto de los compradores. Liquidamos enormes existencias, al contado y a plazos con las mensualidades que convenga al cliente. También liquidamos la joyería, brillantes, relojes, etc., La Casa Ruisánchez, Angeles y Estrella, Teléfono A-2024.
V5 13963 10-10 May.

POR $150.00 amueblamos su casa con tres preciosos juegos: cuarto, sala y comedor. Estos muebles, son nuevos, construcción de primera, modernos y garantizados; pintados y decorados a gusto del comprador; con cristales y lunas de lo mejor. Suplicamos a todos los que necesiten muebles que no compren sin antes visitar nuestra gran exhibición al alcance de todas las fortunas. Vista hace fe. Concha entre Luco y Justicia. Luyanó La Casa Mastache. El Palacio de los Muebles. Nota: Vendo también a mueblistas.
V5 14969 16-19 Ab.

SE VENDE por la mitad de su precio, juego de sala dorado o se cambia por otro de menos precio y sino de recibidor de cuero. San José 126 E. entre M. González y Oquendo.
V5 15122 17-20 Ab.

JUEGO de sala, 4 sillones, 4 sillas, mesa centro, espejo con mesa y sofá con sus forros. Completo en 60 pesos. F 6025. Café Avenida. Universidad y J. Vedado.
V5 15101 17-21 Ab.

MAQUINA DE COSER SINGER

Ovillo central tenemos gran cantidad en que escoger, garantizadas, todos precios. Cambiamos y compramos, vendemos piezas de repuesto de todas clases. Angeles 36. Telf. A-8861.
V5 15216 18-18 Mayo.

MUEBLES

Juegos cuarto, $40 a $100; comedor, $45; sala, $25; recibidor, 30; arte moderno, nueve piezas, $45; aparadores $9; camas hierro, $6; neveras, $12; juegos de niño, $30; máquinas coser, $8; juego cuarto, caoba, 9 piezas, $200; camas de niño, $6; sillones portal, caoba, $10. Infanta número 88 esquina a Carlos III, teléfono U-4352 La Casa Cao y Pita.
V5 14544 13 ab 21

OPORTUNIDAD. Familia extranjera embarca, vende muebles precio situación. 17 núm. 19 esq. L. Teléfono F-4578.
V5 15207 18-25 Ab.

SE VENDEN

"EL VESUBIO"

Mueblería, Joyería y Préstamos. Corrales núm. 55, esquina Factoría. Vendemos más barato que nadie baúles, maletas, máquinas Singer. Damos facilidades de pago. Hacemos cambios. Reparamos como nuevos todo lo concerniente al giro. Compramos muebles, prendas de oro, viejas y rotas. Llame al M-7337. Piñón y Hno.
V5 14604 14-29 Ab.

V-6. Maquinarias.

REFINERIA. 30 minutos centro de la Habana, por una pequeña parte de su valor. Puede servir en parte para destilería, fábrica de dulces etc. Arroyo Naranjo, Calzada 70.
V6 15244 18-22 Ab.

V-7. Automóviles y Accesorios.

GRAN TALLER DE CHAPISTERIA

Reparación en general de radiadores Pintura «Duco». Soldadura autógena, de Enrique Padilla, Infanta 5 entre Jovellar y San Lázaro. Teléfono U-7267.

Esta casa pinta con «Duco» todas las reparaciones de los trabajos de chapistería, con precios muy reducidos y con toda garantía en las reparaciones generales. Mi interés es que esa usted un cliente para siempre.
V7 12162 JIR indf.

VENTA SENSACIONAL DE AUTOS

con dinero en mano usted pondrá precios y podrá adquirir automóvil de uso por la mitad de su valor. Vedados Zanja No. 131, esquina a Soledad. Depósito Metropolitan Auto Company.
V7 12112 30-29 Ab.

CUÑA sport, 5 gomas nuevas, acabada de pintar, motor a toda prueba, se vende en ganga por ausentarse su dueño. Puede verse e informan, garage Eureka. Concordia número 149. Señor Doval.
V7 14534 13 ab 20

CUÑA cerrada, moderna, con asientos atrás, se vende, urge la venta. Verla, Barcelona 13. Sr. Castro. M-2599.
V7 14569 14-21 Ab.

POR EMBARCAR se vende flamante Packard, siete pasajeros, ocho cilindros, con cinco gomas nuevas, se da barato. Puede verse, San Rafael y Lucena, garage, de 8 a. m. a 2 p. m.
V7 14694 14 ab 24

SE VENDE camion Chevrolet, cuatro gomas nuevas; trabaja muy bien; se garantiza, propia para tintorería; tren de lavado, panadería, dulcería, lechería u otro giro análogo. Informa su dueño Monte 58. Teléfono A-6826.
V7 14814 15-20 Ab.

SE VENDE una máquina Buick, tipo Sport, en la calle O número 8, edificio Piloto.
V7 14912 16-22 Ab.

VENDO un auto Buick, cinco pasajeros, excelentes condiciones, 5 gomas nuevas, listo para trabajar. Ultimo precio: 200 pesos; vale $600. Morro 30, Garage «Nava».
V7 14891 16-19 Ab.

SE VENDE un De Soto, último tipo, seis ruedas de alambre. Se da barato por no poderlo trabajar su dueño. Garage El Aguila, Vives 99.
V7 14931 16—24 Ab.

SE VENDE una cuña Oakland casi nueva a toda prueba, precíosa pintura, se da casi regalada por no necesitarla, calle 27 núm. 24, entre Espada y Hospital, López.
V7 15103 17-20 Ab.

EN $600, cedo y traspaso favor del comprador 2 camiones en servicios uno Fiat, abierto y otro Ford cerrado de 1 y media tonelada, costaron $2.775. Informes: Paula 56. Teléfono M-3028.
V7 15133 17-20 Ab.

CAMION de reparto Ford, casi nuevo, último modelo se da muy barato. Puede verse en Barcelona 13, garage. Informes M-2000.
V7 15237 18-22 Ab.

V-8. Instrumentos de Música.

CASA CASTILLO

APARATOS DE RADIO

Al contado y a plazos cómodos
Efectos eléctricos en General
Obrapía 95. Teléf. A-7088
V8 C6308 20-19 Ab.

SE VENDE UN RADIO

Con dos meses de uso. Tenemos muebles desde los más finos a los más modestos. Lámparas, neveras y toda clase de piezas sueltas pueden adquirirlas a módico precio y con facilidades de pago. Para los que se embarcan tenemos equipajes. La Casa Inglesa. Salud 17. Teléf. M-7179.
V8 14027 10-25 Ab.

¡RADIOS A PLAZOS! "Philco", "Majestic", Superheterodinos 1931, desde $8.00 mensuales o menos según entrada aceptándole fondo radios, ortofónicas, victrolas, pianolas. A-5704. Jesús del Monte 27, altos.
V8 14392 18-19 Ab.

DAMOS

Un radio por un piano o autopiano usado que no tenga comején. Llame al U-5017 o visite la casa de La Mejor Música del Mundo, en Zenea 182.
V8 14549 13-14 May.

RADIOLA 60 R. C. A.; diez días de uso, por 65 pesos; puede oír estaciones extranjeras a cualquier hora. Monte 125 por Angeles. Teléf A-2826.
V8 14970 16-19 Ab.

PIANO GIRALT, único refractorio al comején. Está completamente nuevo. Lo doy a primera oferta razonable. San Rafael 141 bajos, entre Soledad y Oquendo, al lado bodega.
V8 14676 14-20 Ab.

GANGAS, RADIO CLARISIMO, sonoro, Philips, bocina grande, $25.00; juego recibidor caoba, 8 piezas, $15.00; regio piano, por lo que den; vitrina, $8.00; reloj pared, moderno, $4.00; preciosa ultrafónica, costó hace poco $200.00, $23.00, cama hierra nueva, $6.00; nevera chica, $3.00; otras piezas sueltas. Reina 74.
V5 15032 17-21 Abril.

VENDO piano francés Chassaigne Freres, moderno, sin uso, muy barato con facilidades de pago; también máquina de coser Singer, último tipo. Aguila 139, "El Brillante".
V8 15116 17-25 Ab.

PIANO, muy poco uso, $60 00; Fonógrafo Edison, muchos discos, $25.00. Calle 8 No. 13, bajos, entre Línea y 11 Vedado.
V8 15140 17-20 Ab.

PIANOS y pianolas, los reparamos y afinamos por muy poco dinero y facilidad para el pago, contamos con personal competente en nuestros talleres de Monte 18. Telf. A-3091.
V8 15190 17 ab 20

SOBERBIO PIANO alemán, Kallmann, tres pedales, teclado blanco, está casi nuevo, véndese baratísimo, verdadera ganga, véanlo, Manrique 218, dos cuadras Monte. Teléfono M-9757.
V8 14984 16-19 Ab.

AFINE SU PIANO o pianola, por $2.50. Absoluta garantía. Virgilio Fernández, procedente de grandes fábricas europeas. Taller de reparaciones de pianos y autopianos. Zulueta 36 y medio. M-3040.
V8 15243 18-18 Mayo.

NUEVOS RADIOS por viejos. Por poco dinero modernizaremos su radio, garantizándole que sonará igual que los mejores y más modernos. Radios pequeños los transformamos en grandes, en cuanto a amplificación, selectividad y clara reproducción. Solicite informes. Amargura núm. 34.
V8 15281 18-21 Abril.

RADIO Majestic, puede adquirirlo dando ortofónica o radio inferior como parte de pago vdesde 8 pesos las mensualidades. Monte 125 por Angeles. Telf. A-2826.
V8 14973 16-22 Ab.

SE VENDEN

PIANOLA ELEGANTISIMA, famosa marca "Steck", eléctrica y pedales. Costó hace tres años $1.000, está flamante. Embarco urgente, regalo en $150. Aseguro primero la vea la compra; tiene toda garantía de nueva. Reina 74, Lealtad Campanario.
V8 15081 17-21 Abril.

PIANOLA de acreditada marca, costó mil pesos; su barniz y teclado nuevos; funciona correctamente, con rollos, 55 pesos. Monte 125, por Angeles. Teléfono A-2826.
V8 14972 16-22 Ab.

VENDO ORTOFONICA «Victor», portátil, grandes voces, $15. Otra ortofónica gabinete lujoso, sin golpes, parada automática, discos, 25 pesos A-5704. Jesús del Monte 27, altos, esquina Tejas.
V8 14393 13-19 Ab.

RADIOS y ortofónicas que liquidamos; radios totalmente eléctricos a 25 y 30 pesos; ortofónicas de 10 hasta 20 pesos. Monte 125, por Angeles. Teléfono A-2826.
V8 14977 16-19 Ab.

VENDO radio eléctrico R. C. A. gabinete lujoso, bocina dinámica, 75 pesos, aceptaría parte de pago ortofónica o radio pequeño. Está funcionando correctamente. A-5704. Jesús del Monte 27, altos.
V8 14394 13-19 Ab.

RADIO ATWATER KENT (Voz de Oro) tocando bien se vende en precio verdaderamente asombroso por lo barato. San Rafael 141, bajos, entre Soledad y Oquendo.
V8 14677 14-20 Ab.

PIANO muy bueno, y por lo ofrezcan se vende en Monte 18, entre Aguila y Angeles.
V8 15043 16—19 Ab.

$1.00 SOLAMENTE cuesta afinar su piano. Cuerdas nuevas; muellecitos; teclas desbaratadas: 20 centavos una. Oiga tocar al afinador lindas piezas en su piano. Telf. A-8598.
V8 15287 18-20 bril.

EN $20 SE VENDE por embarcar urgente, un piano alemán, propio para estudios o bailes, teclado muy blanco y funcionando muy bien. Escobar 254, bajos.
V. 15286 18-20 Abril.

V-10. Cajas Registradoras.

REGISTRADORAS «Nationals», liquido existencia desde 5 pesos mensuales; también hago cambios. Se compran y pagan en el acto, véame. Se reparan, niquelan y esmaltan. Campanario 89. M-9571.
V10 11332 25-24 Ab.

VA USTED A ESTABLECERSE

Acuérdese que la casa Rueda está en Suárez 15 y que tenemos cajas

Abril 19 de 1931 DIARIO DE LA MARINA Ejemplar: 5 Centavos

La Dicha de dar Felicidad

por Hortensia Elizondo

Tenemos enfrente a nostoros una casucha mísera de un barrio pobre de Los Angeles, sucia, mal oliente, sumida en un lecho de creciente hierba, con su techo negro, polvoso, desquebrajado aquí y allá en fúnebres agujeros, que amenazan a cada rato, desplomar todo el peso de su pobreza sobre el maderamen de las frágiles paredes.

Hasta aquí hemos llegado, "conquistados" para hacer el bien, por esa admirable asociación, "Damas Católicas Mexicanas", de Los Angeles, que de manera tan bella reparte felicidad a manos llenas entre nuestros pobres fuera de la patria. Le encomendaron a nuestro coche y a nuestro tiempo que vinieran a traer provisión hasta esta miserable morada donde habita el hambre. Y henos aquí en esta asoleada mañana de primavera con el corazón dispuesto a gustar de ese goce inefable que se llama **dar.**

Atravesamos el pequeño jardín que conduce a la casita de madera. Desde allí empieza la tristeza. Las plantas y los árboles que con su colorido y su frescura ofrecen siempre una nota alegre al corazón, aquí nos muestran sus hojas cenizas, veladas de polvo y sus tallos inclinados, secos, sin vida, como agobiados de pena. Reina un abandono lastimoso; por sobre la tierra sedienta que no ha tenido agua en mucho tiempo, hay esparcidos papeles, vigas de madera, hierros viejos, los restos de un colchón, el respaldo de una silla...

Y de entre esta inmundicia que se confunde con el hierbazal del suelo, se levantan, raquíticos, a recibir el soplo vivificante de la primavera, dos o tres geranios, un níspero, algunos rosales, una clavellina... Pero todo ostenta su pátina de miseria; ni el sol rico de California, ni el tónico vigorizante de la nueva estación han podido hacer brillar este jardín marchito, le ha tronchado la vida la pobreza. Sólo un rosal en el flanco derecho de la casa, pegado a la pared, luce entre su verde nuevo, una flor grande, pálida. El milagro lo opera una canal del techo que desaloja a diario sobe el rosal allí abajo, el rocío recogido durante la noche. Y esta rosa alimentada así, "de cielo", viene a ser como una débil sonrisa en medio de la melancolía reinante, como una ráfaga de fe en la sombra de la miseria: es la esperanza en el infortunio.

Ya estamos en la terracita de entrada. Llamamos a una puerta de indefinible color que ostenta una mancha negruzca hacia la perilla. Se oyen dentro unos pasos lentos y vocecitas de niño que quieren saber quien es. Pasa un momento, nos abren, y en el umbral desvencijado aparece una mujer de algunos treinta años, pálida, ojerosa, el rostro enjuto, los labios lívidos, vestida miserablemente con una falda de sarga desteñida y una vieja blusa de muselina. A su alrededor, dos o tres pequeños la tiran de la falda y más allá en la habitación escuálida, cuyo mobiliario único lo forman una cama y una estufa, cuatro criaturas más, —la mayor, una niña de algunos ocho años,— duermen en el suelo calentados por un rayo generoso de sol que les llega a través de una ventana.

El cuadro oprime el corazón; la mujer nos envía una mirada amarga desde las cuencas negras de sus ojos, los chiquillos hacen preguntas al lado de su madre. Nosotros extraemos de un cesto los víveres traídos; hay arroz, leche, harina, huevos, frijol, pan, carne en conserva... Y explicamos con alguna fase tierna de aliento: Son las "Damas" las que mandan aquello.

Los ojos de ella se iluminan en ese momento enviándonos una mirada de profundo agradecimiento y una sonrisa que pugna por ser alegre, se bosqueja en sus pálidos labios. Uno a uno dejamos en sus brazos extendidos los paquetes de pan y es entonces cuando ella nos da un "gracias" empapado en lágrimas que se nos viene a meter al corazón.

¡Felicidad inaudita la de crear felicidad aunque sea por un instante! Aquella mirada agradecida, aquella sonrisa, aquel "gracias" que quiso ser todo lo más grande que pudo, viene a ser como un bálsamo dulcísimo que nos llega hasta el alma saturándola de un bienestar infinito. Hemos venido a traer pan al que tenía hambre, hemos venido a hacer una caridad. Mas —pensando cuando ya vamos lejos de la casita mísera y de su jardín marchito— no sabemos en verdad quien haya hecho la mayor caridad, si nosotros a esa mujer o ella que con su mirada agradecida, con aquel "gracias" empapado de lágrimas, nos hizo gustar de ese goce inefable que se llama **dar.**

Los Angeles, Marzo de 1931.

COMENTANDO LAS «IMPRESIONES»

TRINIDAD, Abril 18. DIARIO. Habana. — Han causado favorables comentarios las **«Impresiones»** del doctor Rivero de ayer, reconociendo todos el civismo del Director. — **Gándara**, corresponsal.

"ES UN PROBLEMA DE LA SOBERANIA DE NICARAGUA EL ACABAR CON LAS PARTIDAS DE BANDIDOS DE SANDINO" DICE EL SECRETARIO STIMSON, DE E. U.

«AYUDANDO AL GOBIERNO DE NICARAGUA A FORMAR Y ENTRENAR UNA GUARDIA COMPETENTE, HEMOS OFRECIDO EL METO DO MEJOR Y MAS PRACTICO PARA LA SOLUCION DEL PROBLEMA DE LOS BAN DIDOS Y PROTECCION DE LOS AMERICANOS»

WASHINGTON, Abril 18—(AP).—El secretario Stimson dijo hoy que varios buques de guerra americanos se encuentran cerca de los puertos amenazados por los insurgentes, en la costa oriental, con órdenes de proteger las vidas y propiedades de los americanos que se trasladen a los mismos, donde deberán refugiarse hasta que desaparezca el peligro.

«No ha habido ningún cambio en la determinación del Gobierno americano de no enviar tropas al interior», dijo el Secretario.

«Si la Guardia Nacional que está ahora en el Este, no es suficiente para dominar la situación, existe en aquella República un refuerzo suficiente para acabar con las pequeñas partidas de bandidos».

El texto de la nota dada hoy por Stimson, dice:

«El problema que tiene hoy ante sí el Gobierno no es un problema de protección a sus ciudadanos en Nicaragua, contra la guerra, sino de crímenes y asesinatos. A ese respecto es distinto el problema al que existía en 1926.

«En 1926, dos ejércitos, compuestos de dos o tres mil hombres cada uno, estaban luchando en Nicaragua, en la costa oriental. Ambos ejércitos pretendían respetar las reglas de la guerra y decían proteger a los neutrales y a la propiedad de estos. Planteado así el problema el gobierno lo resolvió estableciendo zonas neutrales, en las cuales, por un concierto entre los dos ejércitos, se suspendieron las hostilidades.

«Esas zonas neutrales, como yo las llamo, se establecieron con el consentimiento de los comandantes liberal y conservador de los dos ejércitos contendientes. No hubo el menor intento de asesinar a los ciudadanos de ningún país. El problema consistía en evitar las catástrofes inevitables de una guerra.

«Ahora tenemos una situación en que pequeños grupos de bandidos confesos—tratados como bandidos por el Gobierno de Nicaragua—estan haciendo lo que les place en la manigua de la costa oriental, con la intención de asesinar y saquear a los habitantes civiles del país. El terreno donde ésto ocurre es el más intrincado de bosques del mundo.

«Las lluvias de la costa oriental de Nicaragua, son algo más que el doble de las lluvias en la costa occidental y como resultado de esto el país está cubierto de espesos bosques, constituyendo una región donde es casi imposible que el Ejércitot regular pueda operar con eficacia.

«Otro punto de diferencia, que es vital, es que en 1926 no había Guardia Nacional nicaragüense. Desde entonces, durante cerca de cuatro años, nuestros oficiales han ayudado al Gobierno a entrenar una fuerza de policía rural dedicada especialmente a combatir en esta clase de terreno. Esa fuerza ha sido recientemente elevada desde 1,850 a 2,100 hombres y sus oficiales están altamente satisfechos de su eficiencia.

«Desde el punto de vista de la protección, el medio más efectivo para proteger a los civiles americanos y extranjeros que se ven expuestos repentinamente a este peligro en las selvas del Este de Nicaragua es avisarles del peligro y darles la oportunidad de escapar a las ciudades de la costa que están protegidas; y después que la fuerza nacional, especialmente entrenada para el caso, opere en las selvas contra los bandidos.

«Si el número de Guardias nacionales que se encuentra ahora en la Costa Oriental no es suficiente para ese propósitot, hay ciertamente refuerzos que pueden enviárseles contra las partidas relativamente pequeñas de bandoleros. Los buques de guerra americanos están cerca de todos los puertos amenazados de la costa oriental para proteger la vida y propiedades en dichos puertos. Estos buques permanecerán allí hasta que el peligro haya pasado.

«Ayudando al Gobierno de Nicaragua, a organizar y entrenar una Guardia competente, no solamente hemos ofrecido el método más practico y efectivo de resolver el problema de los bandoleros y la proteccion de los americanos y extranjeros en Nicaragua, sino que al mismo tiempo reconocemos que es un problema que interesa principalmente a la soberanía de Nicaragua y que corresponde resolverlo a él. No ha habido ninguna variación en los propósitos del Gobierno de los Estados Unidos de no enviar tropas al interior.

«Los acontecimientos de esta última semana han quitado la máscara patriótica de Sandino. Dos de sus lugar-tenientes han sido reconocidos como jefes de partidas de bandidos, y ambos por su comportamiento y por los documentos que han sido ocupados, demuestran haberse consagrado a un plan deliberado de asesinato y pillaje contra los indefensos civiles de varias nacionalidades, incluyendo nicaragüenses que trabajan en las minas y en los campos madereros.

«Los movimientos de estos bandoleros desde las provincias occidentales a las orientales de Nicaragua, ocurren precisamente después del terrible terremoto que postró al centro de ese país, cuando todos los impulsos humanos se concentraban en auxiliar a los damnificados por la catástrofe y cuando todas las fuerzas, incluso la infantería de marina de los Estados Unidos y la Guardia Nacional, estaban dedicados a aliviar los dolores. Ha sido en una hora de desolación para el país cuando Sandino envía sus bandidos a atacar la región que cree menos guardada».

TRANQUILIDAD EN LOS PUERTOS

WASHINGTON, Abril 18—(AP).—Los comandantes de los buques de guerra estacionados en Bluefields, Puerto Cabezas y Cabo Gracias a Dios, han comunicado al departamento de Marina que reina tranquilidad en la costa oriental de Nicaragua.

El comandante del cañonero «Sacramento», trasmite desde Bluefields, una noticia no confirmada, según la cual Pedro Altamirano, que está en Río Negro se prepara para atacar el rancho de «El Gallo».

El comandante del cañonero Asheville, que llegó ayer a Cabo Gracias a Dios, informa que no hubo ningún muerto en el raid del miércoles último y que la ciudad está tranquila Los «bandoleros» se apoderaron de los fondos de la Aduana y se apoderaron de los cargamentos de varios barcos que hacen la travesía por el río.

LA RETIRADA AMERICANA DE MANAGUA, NO ES PELIGROSA

MANAGUA, Nicaragua, Abril 18.—(AP).—Las autoridades militares sostienen que no existe amenaza alguna para los ciudadanos americanos con la retirada de la Infantería de marina.

El comandante de la Guardia Nacional, declaró hoy que lamenta la muerte de ciudadanos americanos, ocurridas en las recientes operaciones de los rebeldes en el nordeste.

«Es algo serio—dijo—pero las noticias que llegan de Puerto Cabezas incuestionablemente son exageradas como resultado de la excitación natural que reina en dicha área.»

LO QUE SE DICE EN MEXICO

CIUDAD MEXICO, Abril 18 (AP).—La decisión del Gobierno de los Estados Unidos de no utilizar las tropas de Infantería de Marina contra los rebeldes de Nicaragua, aparece muy destacada en los titulares de los periódicos de esta capital, algunos de los cuales afirman que eso quiere decir que las fuerzas norteamericanas no pueden proteger las vidas de sus compatriotas ni restaurar la paz en el territorio nicaragüense.

El Dr. Pedro José Zepeda, representante del general Sandino en Ciudad México, ha informado a sus paisanos que no deben recibir el cambio de política con mucho entusiasmo, pues la declaración del Departamento de Estado no deja muy clara la situación.

EN PELIGRO EL CRISTIANISMO

Dice Pershing que todos deben unirse para resistir

WASHINGTON, abril 18, (AP.)—En un artículo que publica el magazine trimestral de la Asociación de la Catedral de Washington, el general John J. Pershing afirma que el cristianismo está ahora a la defensiva, y que todos deben unirse para ayudar a resistir las embestidas de sus enemigos.

«La fuerza de la ciudadanía depende de las enseñanzas del cristianismo—dice Pershing en su artículo—. Ese es el reducto de toda nuestra estructura gubernamental».

Recordando sus experiencias de la guerra, el general Pershing alude a la frase famosa de Pétain en Verdún: «No pasarán», y agrega:

«El cristianismo está ahora a la defensiva. Pero temo que no estemos apercibidos para las embestidas de sus enemigos. Debemos unir nuestros esfuerzos para fortalecer nuestras líneas, sin demora. Los ataques cada vez son más peligrosos y hemos de defendernos con todo nuestro poder».

EL CONTRABANDO DESDE MEJICO

Nuevo plan de cooperación entre ese país y los E. U.

EL PASO, Texas, abril 18, (AP.)—Seymour Lowman, subsecretario de Hacienda, encargado de aduanas, anunció hoy un nuevo plan de cooperación entre México y los Estados Unidos, para acabar con el contrabando a través de la frontera de los dos países.

Javier Larrea, representante de la Secretaría de Hacienda mexicana, conferenció con Lowman acerca de los detalles del plan y confirmó sus declaraciones. El gobierno mexicano, dijo, pondrá soldados en los puntos estratégicos, para ayudar a contener el contrabando.

También se adoptarán medidas para clausurar ciertos centros de diversiones que osn «salideros» peligrosos en la línea limitrofe. Uno de ellos, frente a Fabens, Texas, fué cerrado el viernes por el Gobierno de México.

EL CADAVER DE UN AMERICANO

Fué hallado en Saltillo medio comido por fieras

CIUDAD DE MEXICO, Abril 18. (AP).—El periódico «El Universal», ha sido informado esta noche desde Saltillo, que un guardia forestal, encontró en la Boca de Lorenzo, el cadáver medio devorado de un norteamericano, en cuyo bolsillo había un libro de notas con el nombre de William H. Barke y una dirección en Chicago.

El cuerpo presentaba un brazo roto y heridas en la frente, ademas de señales de haber sido atacado por bestias feroces. La policía se inclina a creer que fué víctima de un asalto, del que resultó asesinato El cadáver fué descubierto cuando el guardia forestal vió varios coyotes que rondaban cerca.

UN VAPOR CHINO ENCALLO AYER CERCA DE MACAO

MACAO, Portugal, abril 18 (AP).—El vapor chino «Kwonghai», embarranco esta noche en los arrecifes de Prata, durante una densa niebla. Un remolcador portugués trasbordó los pasajeros y espera junto al barco.

ADVERSO EL COMERCIO EXTERIOR DE FRANCIA

PARIS, abril 18 (AP).—Los periódicos de esta noche comentan el hecho de que en los tres primeros meses de 1931 Francia ha tenido una balanza comercial desfavorable, excediendo las importaciones a las exportaciones en cerac de 56.000,000 de pesos.

LOS REYES DE SIAM VAN A WESTCHESTER, ESTADO DE NEW YORK

A BORDO DEL TREN REAL SIAMES, abril 18. (AP).—El Rey Dhipok de Siam, con su consorte, la Reina Tambai Barni, gozaron hoy del panorama de las Montañas Rocallosas canadienses mientras el tren se dirigía hacia el este, en dirección a Westchester, Nueva York, donde se someterá a una operación el soberano.

El tren hizo solamente breves paradas, las necesarias para tomar agua o carbón.

Los reyes siameses serán recibidos el domingo por la noche en Portal, North Dakota, por los representantes del gobierno de los Estados Unidos.

GRUESA CAPA DE NIEVE CUBRE LA CHAMPAÑA

REIMS, Francia, abril 18 (AP).—Varias pulgadas de nieve cubren esta noche todo el llano de la Champaña y los temporales de granizo han causado importantes daños a la uva.

ORIENTACION NUEVA HACIA LOS PAISES DE AMERICA, RECOMENDADA EN LA REUNION DE LA ACADEMIA AMERICANA DE CIENCIAS POLITICAS

La clave es el desarrollo de un programa educacional inter—americano recíproco

FILADELFIA, abril 18 (AP).—«Una nueva orientación» adecuada a las necesidades de una nueva era en las relaciones entre los Estados Unidos y la América española, fue recomendada hoy por el doctor Rollin S. Atwood, de la Universidad de Florida, en la reunión anual de la Academia Americana de Ciencias Políticas y Sociales.

«Tenemos razón al decir que el comercio, la hacienda, el transporte y las comunicaciones han llegado a ser realmente inter-americanos»—dijo el doctor Atwood, agregando. «Sin embargo, no podemos decir la misma cosa de la educación. Nosotros necesitamos una interpretación intelectual y una comprensión simpática adecuada a las necesidades de la nueva era.

«La clave de nuestras relaciones futuras en el Hemisferio Occidental—dijo—debe ser el desenvolvimiento de un programa educacional inter-americano recíproco: un programa educacional que trate primeramente últimamente y siempre, de desenvolver una verdadera inteligencia de cada pueblo a la luz de su ambiente geográfico, su economía y su historia cultural y espiritual.

«Debe darse la oportunidad a todas las repúblicas americanas para que reciban declaraciones claras, sencillas y honestas de los hechos referentes a las condiciones tal como éstas exigen. Los pueblos deben estar en contacto constante con el punto de vista de los demjs pueblos.

Dejemos—termino diciendo—que nuestra futura política hacia la América española surja naturalmente de una sincera amistad fomentada por el estrechamiento de las relaciones sociales y del altruismo cordial de los pueblos que tienen una genuina comunidad de intereses y que hacen esfuerzos para la determinación de sus destinos».

LA ACTUALIDAD GRAFICA MUNDIAL

VISTA AEREA DEL INCENDIO que destruyó los inmensos almacenes de madera de J. H. Wells Company en Menominee, Michigan, el 13 de abril. Las prédidas fueron de un millón de pesos. Se cree que el siniestro fué intencional, y realizado a pesar de la vigilancia de cuarenta serenos. Una sierra y un taller moderno, así como treinta millones de pies de madera y dos millones de pies de troncos, quedaron destruidos.

EXHAUTOS Y MEDIO MUERTOS DE HAMBRE, SEIS PROFUGOS DE GAYENA LLEGARON A TRINIDAD

Cuando se dirigía al teatro fué agredida Mlle. Huguette

PORT OF SPAIN, Isla de Trinidad, abril 18. AP. Seis hombres que llegaron envueltos en harapos y medio muertos de hambre a la bahía de Los Cheros, donde fueron recogidos exhaustos por la policía trinitaria, esta noche se encontraban en camino de Colombia.

Los seis infelices eran prófugos de la isla del Diablo, el territorio penal francés, en la Guayana. Gastaron hasta el último centavos de que disponían en el mísero bote en que llegaron a Trinidad.

La policía los encarceló, debido a que no tenían permiso para desembarcar, pero un juez, hombre de corazón, les obsolvió hoy, ordenando que fuesen deportados de Trinidad pero no devueltos a Cayena.

AGREDIDA UNA ACTRIZ FAMOSA

PARIS, abril 18. AP. Mlle. Huguette, actriz bien conocida, fué agredida esta noche por una mujer, cuando se dirigía al teatro, recibiendo varias heridas en una mano.

HORA DE VERANO EN FRANCIA

PARIS, abril 19. Domingo. AP. A media noche del sábado comenzó en toda Francia la hora de verano, adelantándose una hora los relojes.

POLONIA BUSCA UN EMPRESTITO

Será de 40 millones de pesos para construir ferrocarriles

VARSOVIA, abril 18 (AP).— El gabinete polaco aprobó esta noche las cláusulas del empréstito de 40 millones, concertado en París para la construcción de ferrocarriles. El convenio pasará ahora a la oprobación del Parlamento.

De acuerdo con el convenio, las firmas francesas Scheneider-Cleuzot y la Banque des Pays du Nord, junto con el Banco de Economía Nacional de Polonia, establecerán una compañía por acciones para rrendar un derecho de vía por el ferrocarril de Gdynia, Silesia, por un periodo de cuarenta a cuarenta y cinco años.

Los ingenieros franceses completarán la line aen tres años.

El dinero para las obras se levantará por medio de una emisión de bonos que ascenderá a unos cuarenta millones de pesos, la cual se hará; en tres plazos, el primero de 16 millones, con el interés anual del 6 y medio por ciento.

La emisión se venderá al 94 por ciento valor.

RENDICION EN ISLA TERCERA

Los oficiales, abandonados por las tropas, han huido

LISBOA, abril 18, (AP.) — Las noticias recibidas por el Gobierno dando cuenta de que la guarnición rebelde de la Isla Tercera, Azores, se había rendido, y que la isla está en manos de las fuerzas punitivas, indican que la revolución ha sido aplastada.

El comandante de las tropas leales envió hoy un cablegrama diciendo que la oficialidad de la guarnición de Angra de Heroísmo había sido abandonada por sus tropas y que los oficiales habían huido, quedando terminada la revolución en esa parte.

Las islas de Sao Jorge y Graciosa se habían rendido con anterioridad y las guarniciones están en manos de las fuerzas del crucero Calvalho Araujo. Los jefes de la rebelión están arrestados.

Las islas de Sao Miguel y Fayal están todavía en poder de los insurgentes. El contralmirante Magalhaes Correia, ministro de Marina, espera embarcar mañana para Horta a fin de hacerse cargo de las operaciones y atacar la guarnición.

SE RINDIERON LOS REBELDES DE TERCEIRA, AZORES

HORTA, Isla de Fayal, en Azores, Abril 18 (AP).—Las tropas rebeldes de la isla Terceira se rindieron hoy, ante la amenaza del bombardeo por los buques de guerra enviados desde Lisboa. La guarnición de San Miguel sigue en rebeldía, pero el Gobierno parece tener ya dominada la situación.

HAN GANADO LOS IRIGOYENISTAS

El gobierno traza planes para efectuar elecciones

BUENOS AIRES, abril 18 (AP).—El número de votos escrutados correspondientes a las elecciones celebradas en la provincia de Buenos Aires, sigue dando la victoria a los radicales, o sea al partido de Irigoyen, el depuesto presidente.

Algunos jefes radicales anunciaron hoy que la victoria está asegurada, pues el resultado de las elecciones en los tres primeros distritos, donde los conservadores tenían cierta probabilidad de triunfar, ha sido adverso a Uriburu y sus amigos.

Después de terminado el escrutinio del cuarto distrito, los candidatos radicales tenían 122.634 votos; los conservadores 109.230 y los socialistas 26.879

Mientras tanto, el reorganizado gobierno nacional procedió a formular los detalles de su nuevo programa para celebrar elecciones legislativas. Los radicales esperan refuerzos en la persona del ex-Presidente Alvear, que llegará de Europa el sábado próximo y que ha sido mencionado como posible jefe del partido.

Varios radicales intentan ir a Montevideo para conferenciar con Alvear, antes de que llegue a esta capital.

FRACASADO TITULESCO, FORMA EL GOBIERNO RUMANO EL DR. JORGA

El nuevo jefe del Gabinete, es el líder del partido del pueblo. Disolverá el Parlamento y convocará elecciones

BUKAREST, Rumania abril 18 (A P.)— El doctor Nicolás Jorga, líder del partido del pueblo, logró hoy formar nuevo gobierno en Rumania. Los ministros juraron sus cargos esta noche.

Las gestiones de Jorga siguieron al fracaso de Nicolas Titulesco, ex embajador en Inglaterra, para constituír un Gabinete satisfactorio al Rey. Este último insistió en que M. Argetoianu fuese nombrado ministro del Interior, pero el ex primer ministro Julio Maniu se negó a servir con él.

El doctor Jorga es primer ministro y ministro de Educación. Los demás miembros del nuevo gobierno son:

Ministro de Hacienda e interino de Estado: M. Argetoianu.

Ministro de Salubridad: doctor Cantecuzenu.

Ministro de Comercio e Industria: M. Manoilescu.

Ministro de Transportes: M. Valcovici.

Ministro de Justicia: M. Mhamangiu.

Ministro de Agricultura: M. Sisesti.

Ministro de la Guerra: M. Stephanescu.

Ministro del Interior: M. Camaras chesku.

Después de jurar el nuevo Gabinete, se supo que el Rey había insistido en la participación de M. Argetoianu, al parecer recordando que éste se opuso, en otros tiempos, a que su padre, el Rey Fernando, lo desterrase.

Titulesco formó el primer gobierno, pero cuando Maniu se opuso a que Argetoianu fuese ministro, aquél notificó al monarca que no podía constituír el gobierno.

Fué entonces cuando Jorga formó otro Gabinete, excluyendo a Titulescu y Maniu e incluyendo a Argetoianu. Se disolverá el Parlamento, sin pérdida de tiempo, y se celebrarán elecciones generales.

Argetoianu es muy conocido por su probidad conocida y al ser eliminado del Gabinete del general Averescu, hubo muchos que dijeron que eso había sido por su lealtad inflexible a sus principios. Por mucho tiempo fué el campeón de la causa del nov Rey Carol.

Titulescu hombre muy prestigioso en Rumania, anunció esta noche que ha resuelto abandonar la carrera diplomática.

MISA EN HONOR DE LONGWORTH

Momentos en que Mr. Hoover, Presidente de los Estados Unidos, acompañado de su esposa subían la escalera que conduce al interior de la Iglesia Episcopal de Cincinnati, para oír la misa que en honor de Nicholas Longworth, exPresidente de la Cámara de Representante, se celebraba.

SOMETERAN AL Gral. BERENGUER A UN PROCESO

Los estudiantes de Barcelona quieren ser ellos los que nombren a los catedráticos

MADRID, Abril 18. (AP.)—El Gobierno declaró esta noche que ha aprobado las resoluciones del Ministro de la Gobernación, Miguel Maura, sobre la presentación del General Berenguer.

Anuncia que ha ordenado al Fiscal militar que incoe un proceso con motivo de los juicios sumarísimos que condenaron a muerte a los capitanes Fermín Galán y García Hernández.

El proceso tiene por efecto saber si el Gobierno de Berenguer ejerció presión sobre los tribunales militares para que condenaran a los dos rebeldes de Jaca.

El proceso se incoa a instancias del propio general Berenguer, que ha pedido insistnetemente al Gobierno Provisional que se le juzgue.

DIMITIO EL ALMIRANTE MARQUES DE MAGAZ

MADRID, Abril 18. (AP.)—El Almirante Marqués de Magaz, Vicepresidente que fué del Directorio Militar de Primo de Rivera, ha presentado la dimisión del cargo de Capitán General del Apostadero de Cartagena.

LOS ESTUDIANTES QUIEREN NOMBRAR LOS CATEDRATICOS

BARCELONA, Abril 18. (AP.)—Los estudiantes de Medicina se han dirigido al ex-teniente coronel Maciá, pidiéndole que se revisen los expedientes de los catedráticos con el fin de que demuestren nuevamente que están capacitados para la enseñanza.

Piden, además, que en lo sucesivo el nombramiento de los catedráticos se haya por los estudiantes, suprimiendo el trámite de las oposiciones y concursos.

COMENZARA MAÑANA LA CONFERENCIA DE LOS DIRECTORES DE SANIDAD

WASHINGTON, abril 18 (AP).—Las autoridades sanitarias de nueve repúblicas hispano-americanas completaron hoy los preparativos para inaugurar, el lunes próximo, la segunda Conferencia Pan Americana de directores de sanidad nacional.

La Conferencia tratará de asuntos de tanta importancia, como el control de la fiebre amarilla, manera de combatir la peste bubónica y adopción de reglas para impedir la propagación de enfermedades trasmisibles por medio del aeropiano.

EN INGLATERRA PIDEN IGUALDAD

El desarme unilateral no beneficia a la paz mundial

EXETER, Inglaterra, abril 18 (AP)—A. V. Alexander, Primer Lord del Almirantazgo, declaró esta noche en un discurso que la Gran Bretaña ha hecho mayor contribución que ningún otro país, a la causa del desarme naval.

«Estamos dispuestos a seguir adelante—dijo—pero a condición que las demás naciones nos sigan rápidamente. No puede haber extensión ni consolidación de la paz por medio del desarme unilateral. El desarme de una nación sola no puede traer la confianza que es necesaria para la paz mundial».

MARIA JERITZA GANO LA CAUSA

Roderich Mueller ha sido condenado a un mes de cárcel

VIENA, abril 18, (AP.) — En el segundo día del juicio oral de la causa contra el novelista Roderich Mueller Guttenbrunn, que ha publicado una novela en la que se considera aludida la prima donna Jeritza, declaró una testigo diciendo que reconocía en el personaje Grete Levita de la novela Riff-Raff a María Jeritza.

Entre los testigos que depusieron hoy se encontraban el director general de la Opera, uno de los más conocidos agentes teatrales de Viena, y un fiscal. Todos expresaron la opinión de que Mme. Jeritza había sido tomada como modelo de la novela.

GANO SU QUERELLA LA SOPRANO MARIA JERITZA

VIENA, abril 18, (AP.) — La soprano María Jeritza ganó hoy la querella por libelo que presentó contra Roderich Mueller Guttenbrunn, cuya novela Riff-Raff es una descripción, tenuemente velada, de la vida de la cantante.

Guttenbrunn fué condenado a un mes de prisión, después de un juicio que duró dos días, y al que asistieron muchas personalidades de Viena.

ANUNCIESE EN EL Diario de la Marina

La Lección de los Acontecimientos

por Gastón Mora

El país, que era el espíritu venció, venció y aniquiló a la Dictadura.

Creyó la dictadura española que se afirmaría en el Poder y que consolidaría la monarquía, imponiendo silencio a la nación, y se lo impuso. Duante prolongados años, que fueron para España **"noches zozobrosas de pesadillas insanas"**—esta frase es del inmenso republicano Emilio Castelar—la dictaura no dejó hablar a los oradores. **No** dejó escribir a los periodistas. **No dejó** reunirse a las gentes. **No las dejó asociarse.** Con la dictadura desaparecieron las libertades fundamentales de prensa, de tribuna, de reunión, de asociación. La dictadura desbarató a los viejos partidos. Anuló a sus representativos más distinguidos. Farsa, y nada más que una farsa fueron las elecciones para la constitución de aquella repulsiva e impopular Asamblea que se convocó con objeto de redactar una nueva ley constitucional para la nación. Como **no** había Cámaras, surgieron las **camarillas.** Como se **retrajeron** o **se expatriaron** los estadistas, brotaron por doquiera los aduladores, los cortesanos. La dictadura cobró odio, antipatía a los intelectuales. Los **preterió** o los postergó. Sólo utilizó, dándoles prebendas, a los pocos que pudo atraerse, y que se le unieron apemiados por la necesidad de vivir, de sostenerse ellos y sus familias. La dictadura desorganizó la educación nacional. Trastornó, con sus **úkases** toda la vida escolar, indignando a las juventudes universitarias, que, para gloria y honor de ellas, no cesaron de protestar contra el régimen dictatorial. Se vieron perseguidas, atropelladas. Hubo, en diferentes momentos, estudiantes presos, heridos y muertos. Los profesores no tuvieron mejor suerte. Se les depuso, se les procesó, se les quitaron sus sueldos, y con ésto último se les redujo a la miseria.

En el orden administrativo y fiscal hizo la dictadura lo que quiso, lo que le vino en ganas. Los presupuestos se desequilibraron. El déficit permanente requirió, para nivelarlo, la celebración o concertación de empréstitos. La dictadura se esforzó en halagar y favorecer al ejército para hacérselo propicio, como que era "el instrumento de gobierno", que manejaba para imponerse a todo un pueblo. La política de la dictadura consistió, esencialmente, en inspirar miedo, terror, para impedir toda oposición, toda censura, toda crítica: para dar, para producir la sensación de que la nación entera estaba con la dictadura.

Con este sistema de gobierno de "mano dura"; de "mano fuerte"; con ésta titulada "cura de reposo"; con este silencio impuesto a todo un pueblo; con la prensa amordazada, censurada: con la tribuna de las arengas derribada; con la destrucción de los partidos; con la supresión de toda oposición; con la paralización de todas las actividades políticas; con este sistema de gobierno, que no permitía absolutamente ninguna contradicción, se creyó asegurada, afianzada, consolidada, la dictadura. Se consideró inexpugnable. Se consideró invencible. Se consideró sagrada. Ella estaba armada, y el país estaba inerme. Ella tenía la magistratura, y el país no la tenía. Ella tenía los recursoso del tesoro, y el país no podía disponer de ellos. Ella tenía los instrumentos de gobierno, y el país **no.** Ella hablaba, y el país no podía hablar. Ella escribía, y el país no podía escribir. Ella reunía y asociaba a sus partidarios, y el país no podía unir y asociar a los buenos ciudadanos, a los buenos patriotas. Toda la potencia política y toda la potencia económica se hallaban concentradas en manos de la dictadura. Y el país se veía indefenso, desprovisto de medios de resistencia, exhausto... Política y económicamente se le veía torturado, descoyuntado, anemiado. La dictadura parecía robusta y vigorosa, y el país flaco y débil. Y **de súbito, inesperadamente,** "tremendo como el rayo" —palabras del gran poeta Núñez de Arce— **se yergue el país,** y como una tempestad, como un torrente, cae sobre el régimen imperante, lo arrolla, lo expulsa... "Aquello fué horrible", ha dicho la Reina Victoria en París. ¿Qué había pasado? Lo siguiente. El país, amordazado, encadenado, era el gigante, era la fuerza. Y la dictadura, habladora y libre, era el pigmeo, la debilidad. La dictadura era la potencia material y el país era la potencia espiritual. **"El país, que era el espíritu, venció y aniquiló a la dictadura, que era era la materia".** Esta es la lección que dan los acontecimientos trascendentales de España.

PROTESTAN CONTRA LA LEY DEL REPRESENTANTE RUBIO

JAGUEY GRANDES, Abril 18.—DIARIO, Habana. — Ha causado desagrado general en este pueblo el proyecto de ley del Representante a la Cámara doctor Mataís Rubio, que tiende a suprimir municipios para formar departamentos deliberativos con perjuicio de los intereses populares que radican en los municipios. — **Pedro Ramón Rodríguez,** Corresponsal.

M.E.C.D. 2016

4 PAGINAS
Arte, Deporte, Cinematógrafo, Sociedades.

DIARIO DE LA MARINA

LA HABANA, DOMINGO 19 DE ABRIL DE 1931

SECCION GRAFICA en ROTOGRABADO

Don Amadeo de Saboya, el rey que renunció su corona para no ensangrentar a España

El general Martínez Campos, que con el Golpe de Sagunto restauró la monarquía en España

AQUELLA PRIMERA REPUBLICA

El 11 de febrero de 1873 se leía en el Congreso el mensaje de abdicación de Amadeo I.

"Si fuesen extranjeros—decía en el mensaje el Rey—al frente de estos soldados tan valientes y sufridos, sería yo el primero en combatirlos; pero todos los que con la espada, con la pluma, con la palabra agravan y perpetúan los males de la Nación son españoles, todos invocan el dulce nombre de la Patria, todos pelean y se agitan por su bien, y entre el fragor del combate, entre el confuso, atronador y contradictorio clamor de los partidos, entre tantas y tan opuestas manifestaciones de la opinión pública es imposible atinar cuál es la verdadera, y más imposible todavía hallar el remedio para tamaños males.

"Nadie achacará a flaqueza de ánimo mi resolución. No habría peligro que me moviera a desceñirme la Corona si creyera que la llevaba en mis sienes para bien de los españoles..."

Después pedía el Rey, en su nombre y en el de su esposa, que se indultase a los autores del atentado de la calle del Arenal. Y, por último, con frase patética hacía renuncia de la Corona para sí y para sus hijos y sucesores, y se despedía de la noble y desgraciada España con toda la efusión de su alma generosa.

Los diputados suspendieron la sesión para redactar la respuesta que las Cortes debían dar al Rey dimisionario. Y como crecía la efervescencia fuera del Congreso para calmar los ánimos, se asomó Figueras a una ventana y pronunció esta breve arenga: "De aquí saldremos muertos o con la República votada".

Castelar, encargado de contestar al Rey, redactó un elocuente mensaje. Se reanudó la sesión presidida por Nicolás María Rivero; a su lado se sentó Figuerola, presidente del Senado. Con un silencio mayestático fué leído el mensaje de Castelar: ceremonioso adiós al Rey, flores, muchas flores arrojadas por el grandilocuente y ampuloso orador sobre el monarca y su augusta esposa. Galas de retórica del gran tribuno, quien dijo que el Rey arrojaba sobre aquel pavimento la Corona de España.

La renuncia es aprobada sin discusión. Una Comisión, presidida por Nicolás María Rivero acude a Palacio. Acto palatino, triste y solemne. El presidente de la Comisión, conmovido, pidió al Rey y a la Reina el honor de estrecharle la mano.

Inmediatamente después de este acto se presenta la proposición pidiendo que se proclame la República.

Doscientos cincuenta y ocho votos contra treinta decidieron que España no era ya Monarquía, sino República.

He aquí el primer Ministerio de la República: Presidencia, Figueras.—Estado: Castelar.—Hacienda, Echegaray.—Gobernación, Pi y Margall.—Gracia y Justicia, Salmerón.—Guerra, Córdoba.—Marina, Berenguer.—Fomento, Becerra.—Ultramar, Salmerón (Don Francisco).

Cuatro de estos señores pasaron de ministros de Amadeo a ministros de la República en aquella sesión.

Vivas a la República por Martos, Figueras pronostica días de ventura bajo un régimen de concordia, paz y libertad...

Naturalmente el cambio de régimen es acogido por el pueblo con alegría sin igual, irradiando su ardor patriótico con vítores, cánticos, músicas y vivas. Cuando se supo la noticia aparecieron banderas y colgaduras. Espontáneamente se iluminaron casi todos los balcones. Benito Pérez Galdós ha dicho: "Ello fué como un plácido regocijo lugareño festejando la elección de un alcalde muy querido en la localidad".

Al otro día salían de Palacio los Reyes y su comitiva. Delante iban damas y palaciegos rodeando a los servidores que conducían a los dos niños mayores y al ama que llevaba en brazos al Infante Luis Amadeo, el único madrileño de la familia. Al rededor de esta criatura se agrupaban personajes de alta jerarquía italiana y española. Detrás iba Don Amadeo, grave y sereno, dándole el brazo a su esposa, envuelta en pieles.

Rodeaban a los Reyes algunos hombres públicos, entre ellos algunos militares. Ruiz Zorrilla, con marcadas huellas de desconsuelo en su rostro pálido.

¡Momento triste y a su vez grandioso! Entre alabarderos rígidos, sin música, sin ruido, en un fúnebre silencio descendía aquella comitiva de un Rey "que no logró la paz y ventura de su pueblo".

Imposible narrar brevemente las peripecias de este año de 1873 en que, a la inestabilidad de los Gobiernos y a las luchas entre radicales y republicanos, acontecían tres guerras a la vez: la carlista ,la cantonal y la separatista de Cuba.

Martos, elegido presidente de la Asamblea, se puso a conspirar contra el Gobierno. Los federales se adelantan a eregir cantones independientes. La Diputación de Barcelona se hace dueña de la ciudad. Sublevaciones en Montilla y Málaga.

Los republicanos echan a los radicales del Ministerio.

El gobierno disolvió el 23 de abril, la Asamblea Nacional, después de vencer la sublevación de varios batallones de la Milicia Nacional de Madrid. Cunde la indisciplina militar, y en varios Cuerpos gritan los soldados a sus oficiales: ¡Que bailen!

El 10 de junio se reunen las Cortes Constituyentes. Figueras presenta la dimisión y se escapa de Madrid, sin que nadie sepa su destino hasta que lo comunicaron del extranjero.

Ministerio de Pi y Margall, que sólo dura un mes y ocho días. Insurreción de Alcoy. Cádiz, Sevilla, Málaga, Granada, Murcia, Cartagena, Valencia se constituyen en cantones independientes. La escuadra arbola la bandera cantonal. Dimisión de Pi y Margall.

Le sucede Don Nicolás Salmerón el 18 de julio. Son declarados piratas los buques sublevados. Una expedición militar mandada por Pavía destruyó el cantonismo en Andalucía; Martínez Campos hizo lo mismo en Valencia. Contreras, general de los cantonales, fué derrotado y obligado a encerrarse en la plaza. Salmerón no continuó en el Poder por su escrúpulo de restablecer la pena de muerte en las Ordenanzas Militares.

El 7 de septiembre le sustituyó Castelar, quien vino al poder decidido a salvar a la patria y restablecer el orden público. Renegó del federalismo y de su oposición a las quintas y al ejército, diciendo que la República necesitaba para vivir de "mucha Infantería, mucha Caballería, mucha Artillería, mucha Guardia Civil y muchos Carabineros".

Restableció la pena de muerte y la aplicó inexorablemente para mantener la disciplina militar; estableció negociaciones con la Santa Sede; reorganizó el Cuerpo de Artillería tal como se hallaba al ser disuelto. Su programa puede sintetizarse en esta frase suya: "Así como las Monarquías deben ser liberales, las Repúblicas tienen que ser conservadoras".

Con una grave cuestión: la del "Virginius" en Cuba y la guerra civil que toma extraordinario vuelo con las victorias carlistas en Eraul, Monte-Jurra y Velabieta, así como con las pérdidas de Oñate y Vergara, terminó el desdichado año de 1873.

El 3 de enero, después de una sesión borrascosa, a las cinco de la mañana fué derrotado Castelar.

En seguida Pavía sacó las tropas de los cuarteles, rodeó el Congreso, conminó a los diputados para que lo abandonaran; y como no lo hicieron inmediatamente, mandó a una compañía penetrar en el edificio y disparar un tiro en el pasillo central. Fugitivos los diputados republicanos, al oir el tiro, el capitán general formó un Ministerio de conciliación que presidió Serrano.

Suspendió este Gobierno las garantías constitucionales y disolvió las Cortes.

Continúa la guerra carlista. Somorrostro, sitio de Bilbao. Monte Muro, sangre y más sangre...

La causa de la restauración o proclamación de Don Alfonso había ganado los espíritus de casi todos los españoles.

Los alfonsinos no cesaban de conspirar dirigidos por Don Antonio Cánovas.

Martínez Campos salió de Madrid en la noche del 28 de diciembre, y al día siguiente, puesto al frente de la brigada, en las afueras de Sagunto proclamó a Don Alfonso XII, Rey de España.

¡Así terminó la primera República de España!

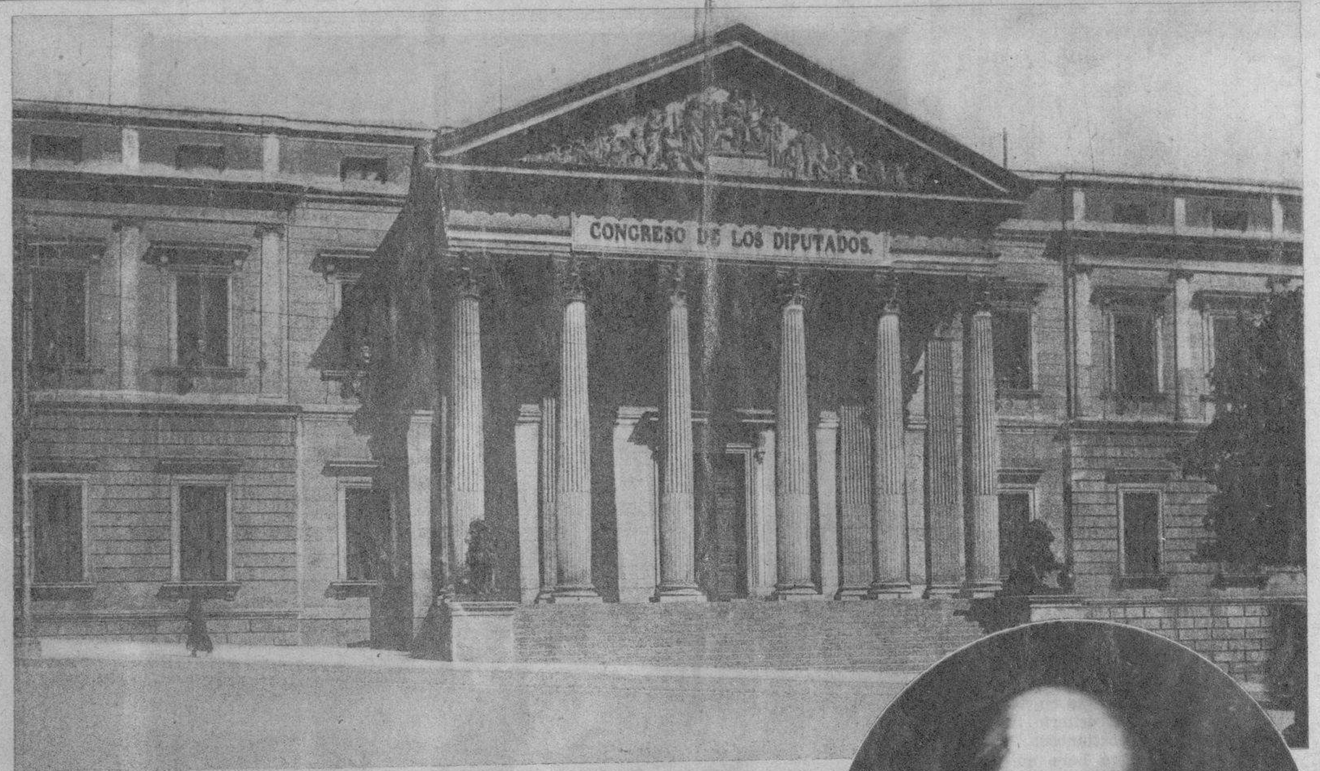

El histórico Congreso de los Diputados, en donde se proclamó la primera república

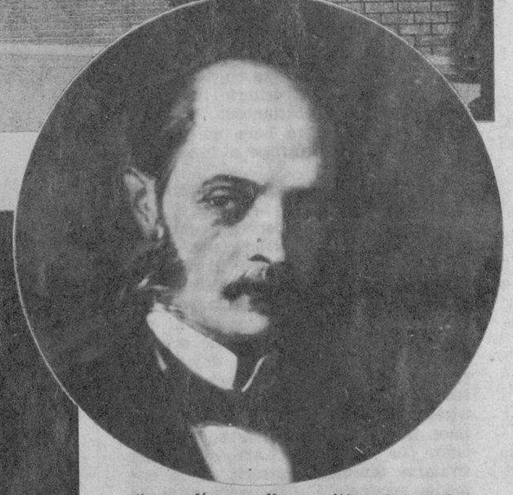

Don Estanislao Figueras, primer Presidente de la primera república

Puerta de la Armería del Palacio Real, por donde salió Don Amadeo para el destierro

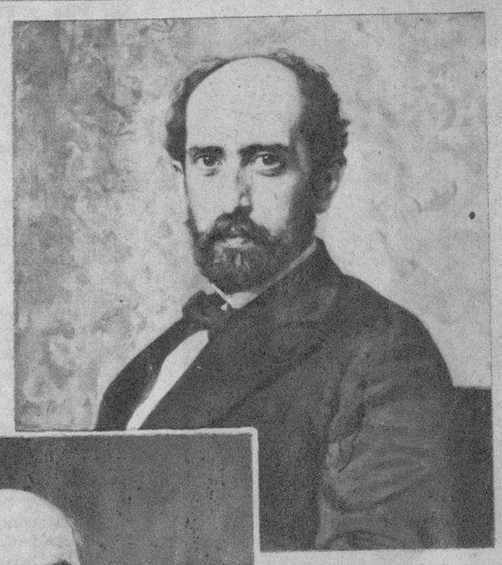

Don Nicolás Salmerón, tercer presidente de la primera república

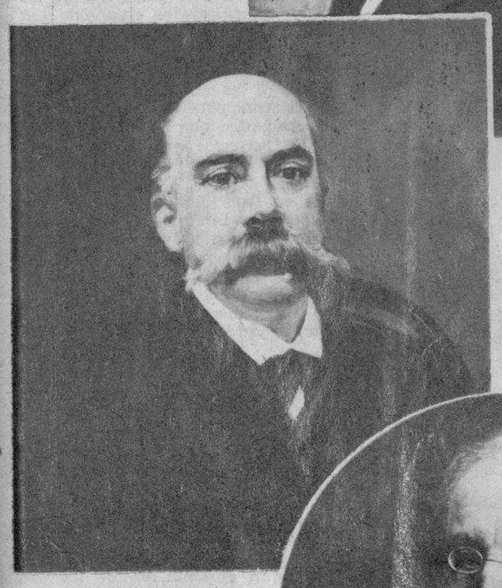

Don Emilio Castelar, el último presidente de la primera república

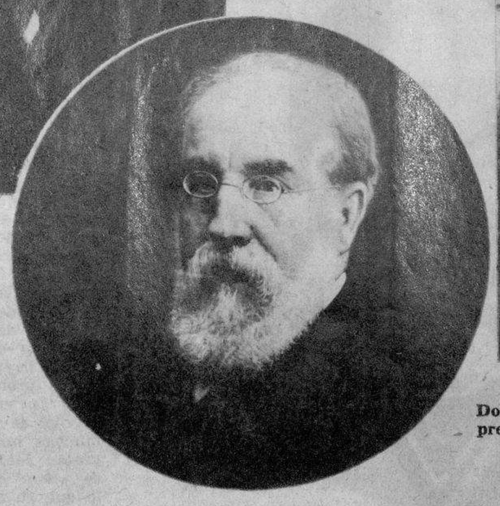

Don Francisco Pi y Margall, segundo presidente de la primera república

Puerta de Alcalá, en Madrid, por donde entró Don Alfonso XII, después de la Restauración

M.E.C.D. 2016

Cincuenta Años de Comedia Española

LEYENDAS Y PANORAMAS DE ESPAÑA

Francisco Verdugo, ilustre periodista español, creador de varias revistas que han sido legítimo orgullo del periodismo español y director, últimamente, de "La Esfera" y "Nuevo Mundo"

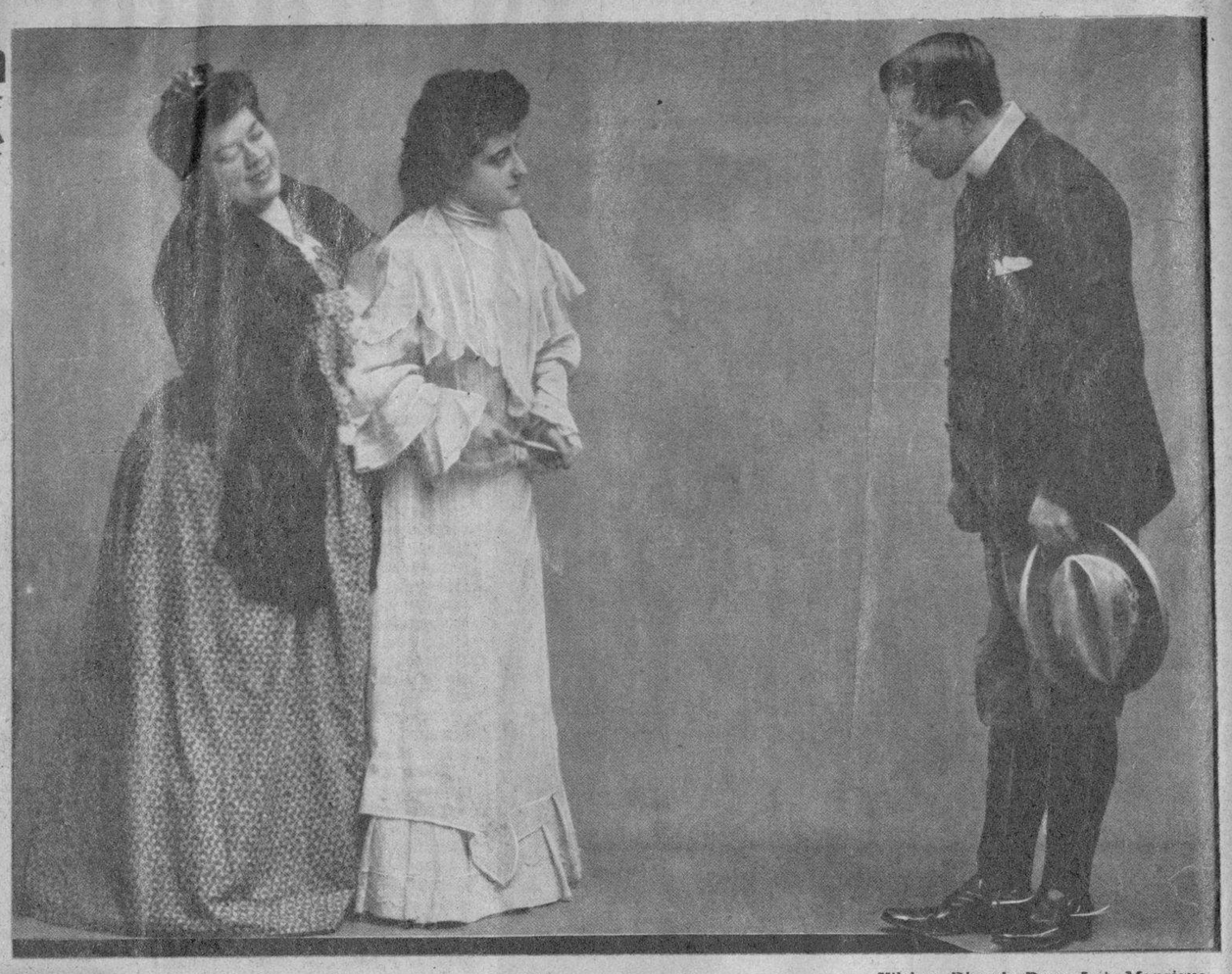

Un éxito del teatro Lara, hace veinticinco años: "El amor que pasa", de los hermanos Quintero. En esta escena aparecen las actrices Leocadia Alba y Matilde Rodríguez y el actor José Calle, de la compañía de Lara, en aquellos tiempos

EL TEATRO LARA, DE MADRID

Cuando todavía los madrileños no se han consolado de la pesadumbre que les produjo la demolición del evocador teatro de Apolo, otro coliseo, también cobijo de recuerdos gloriosos, está amenazado por la piqueta destructora. Ahora es el teatro Lara, inaugurado en 1880, y por el que han desfilado las más ilustres figuras de la escena dramática española interpretando obras de los autores de más justo prestigio.

Muerta doña Milagro Lara,—hija y heredera de don Cándido Lara, el fundador del teatro que lleva su nombre,—en el testamento de la propietaria del local se dispone el derribo, para que en el solar que ocupa el teatro se construya una casa para viviendas, empleando la renta del inmueble en atenciones de asistencia social.

Doña Milagro quiso evitar con esta disposición que un día, en manos de un empresario más atento al negocio que a las tradiciones artísticas de aquella escena donde se cultivó siempre con escrupuloso criterio la comedia española de costumbres, pudiera convertirse el teatro Lara en un tabladillo de género ínfimo o de zarzuela alegre.

La hija y heredera de don Cándido se propuso defender el teatro que fundó su padre, contra cualquier irreverencia. Como doña María Coronel prefirió destruir su hermosura antes que soportar que pudiese mancharla el deshonor, doña Milagro Lara ofrece al golpe destructor de la piqueta uno de los motivos de orgullo de su apellido, mejor que dejarlo en peligro de caer en vilipendio. El teatro Lara, al derrumbarse, salva su historia, que es precisamente lo que hace lamentar al público su demolición. ¡La historia de Lara, que puede titularse también "Historia de la comedia española"! ¡Cincuenta años de teatro de costumbres que comienzan con un interesante cartel de arte escénico españolísimo!

LA INAUGURACION DEL TEATRO LARA

El 27 de septiembre de 1880 abría sus puertas el teatro Lara. El espectáculo estaba dividido en secciones sencillas, y el cartel anunciaba la representación de "Un novio a pedir de boca", de Bretón de los Herreros y "La ocasión la pintan calva", de Vital Aza y Ramos Carrión. Dos "piececitas" agradables, dos apuntes de la realidad de las costumbres españolas, bajo cuya orientación transcurría luego hasta su término la historia del teatro Lara.

En la primera compañía formada para el nuevo teatro aparecían los siguientes nombres:

Balbina Valverde, Dolores Abril, Amelia Fernández Lozano, Matilde Rodríguez, Clementina Avistoy, Concepción Muñiz, Patrocinio Ferreti, Emilia García Bueno, Inés Morales, Victoria Muñoz, María Chaves y Dolores Fernández González, actrices. Julián Romea, Antonio Riquelme, Eduardo Pérez Cachet, Pedro Ruiz de Arana, Ricardo Lirón, Manuel López Esteso, Alfredo Cruz, Enrique Royo, Manuel Giorfo, Manuel Barreal y Ricardo Manso, actores. Y como director de la orquesta, Joaquín Valverde, el gran compositor.

Los precios de las localidades eran: doce reales de vellón, los palcos con cinco entradas; y las butacas, dos reales de vellón.

LOS AUTORES DE LA CASA

Durante muchos años el cartel de Lara se sostuvo con las obras de Vital Aza y Ramos Carrión. Con estos dos autores, representativos por sí solos de un género teatral esencial e inconfundiblemente español, alternaban los nombres de Ricardo de la Vega, Miguel Echegaray, Estremera, Pina y Domínguez... Pero "los autores de la casa" eran don Miguel Ramos Carrión y don Vital, que regocijaron, con sus divertidas copias del natural de las pequeñas tragedias grotescas de la clase media española, a toda la burguesía de los años de la Regencia.

Esta evocación de los primeros años de Lara hasta las postrimerías del siglo XIX, sugiere el recuerdo de un Madrid que sólo se conserva ya en los dibujos a pluma de don Juan Comba, o de Alenza, en las páginas de "La Ilustración Española y Americana" y de otras publicaciones análogas, que permanecen cubiertas de polvo en los estantes de las bibliotecas. Acaban de apagarse las hogueras de las últimas luchas políticas. Ha muerto don Baldomero Espartero, cuyos grises bigotes declinaban como la bandera arriada del progresismo; se repliegan los últimos republicanos; Cánovas pacta con Sagasta para pacificar el ambiente político, y el rostro severo del caudillo conservador y el gesto irónico del jefe liberal aparecen sucesivamente, por riguroso turno inalterable, en los espejos de aquellos años que son las caricaturas de los dibujantes satíricos, Ortego, Luque, Cilla, y los epigramas y alfilerazos en intencionadas copias ripiosas de los mismos autores de Lara, Ramos y Vital Aza y de Sinesio Delgado y Miguel Echegaray.

"El afinador", "Robo en despoblado", "Zaragüeta", "Ciencias exactas", "La rebotica"... Teatro de observación superficial que emociona y produce hilaridad a los espectadores, todavía no preocupados de psicológicas complejidades.

LOS ARTISTAS QUE HAN FORMADO PARTE DE LA COMPAÑIA DE LARA

Desde aquella compañía en la que se reunían los mejores intérpretes del teatro de costumbres del último cuarto de siglo, por el escenario de Lara han ido pasando cuantos artistas de comedia tuvieron o tienen más destacada significación personal. Entre las actrices a Balbina Valverde—todavía recordada cuando se evocan las efemérides triunfales del género—y Matilde Rodríguez, sucedieron Clotilde Domus, Rosario Pino, Lola Bremón, Conchita Ruiz, Nieves Suárez, María Palou, Catalina Bárcena, Antonia Plana, Rafaela Abadía, Mercedes Pérez de Vargas, Irene López Heredia, Lola Membrives, Carmen Díaz, María Banquer, Luisita Rodrigo, Carmita Oliver Cobeña, Hortensia Gelabert, Carmen Seco, Carmencita Carbonell y dos figuras que no podían faltar en Lara, porque están ligados sus nombres ilustres a las jornadas más memorables de aquel escenario: Leocadia Alba y Concha Catalá. Otras muchas también que es imposible retener en la memoria aunque para ello posean merecimientos indiscutibles.

Actores en Lara fueron Luján, Ricardo Zamacois, Manuel Catalina, Mariano de Larra, Pepe Rubio, Pepe Santiago, Ricardo Manso, Manolo Rodríguez, Francisco Morano, Viñas, Juan Balaguer, Ramón Peña, Ernesto Vilches, Ricardo Puga, Luis Manrique, José Isbert, Emilio Thuillier, Ricardo Simó-Raso, Barraycoa, Alberto Romea, Enrique Borrás, José Calle, Pedro Sepúlveda. Luis Peña, Arturo la Riva, Luis de Llano, Emilio Díaz, Salvador Mora, Manuel Soto, Antonio Vico, Manolo González, Gaspar Campos...

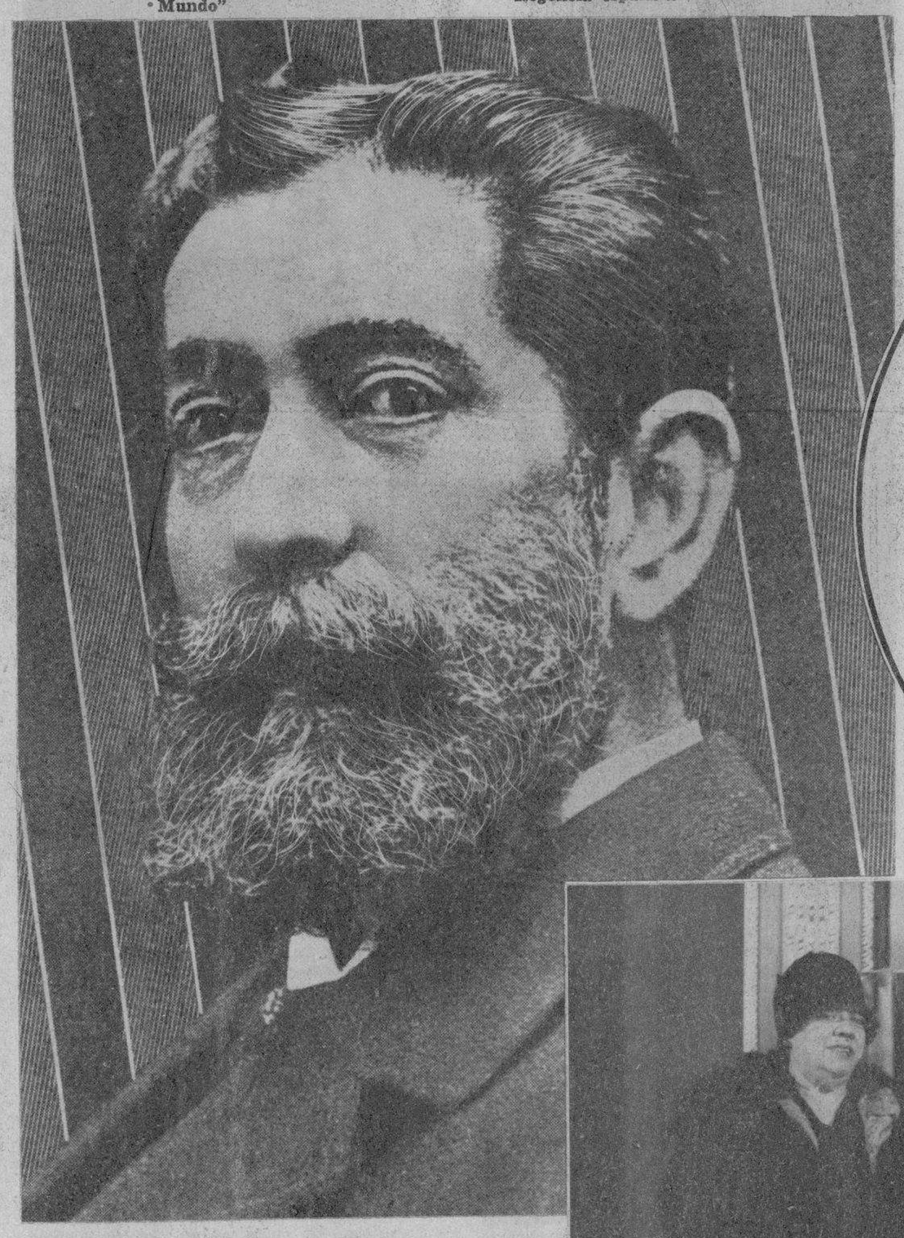

Vital Aza, uno de los autores más aplaudidos en Lara, y quizá el más representativo de los comediógrafos de aquel escenario en los años de la Regencia española

Emilio Thuillier, uno de los actores que con más frecuencia y mejor éxito actuaron en el teatro Lara

DON CANDIDO Y DON EDUARDO

Don Cándido Lara, fundador y propietario del teatro que lleva su apellido, fué durante algunos años único empresario del local. Luego compartía con otro entusiasta del teatro de comedia, con don Eduardo Yáñez, los afanes y la responsabilidad artística de la empresa. Don Cándido y don Eduardo fueron dos hombres con una sola voluntad para los dos, y con un único anhelo común. El prestigio de aquella escena constituía la obsesión de Lara y de Yáñez. Junto a ellos aparecían otros camaradas para la labor, que iban sucesivamente arraigando en la casa... Don Tomás Alenza, auxiliar eficaz, colaborador infatigable de los empresarios, fué para don Cándido y don Eduardo el confidente a quien se podía entregar la misión más compleja, al que se podía consultar en los momentos más difíciles y comprometidos... Luego, muerto don Cándido, Yáñez tuvo junto a sí a don Tomás Alenza, para conducir los destinos del teatro por donde el propio don Cándido pensara hacerlos transcurrir... Hasta hoy... O mejor dicho, hasta que, si la suerte no viene en defensa del teatro Lara, la piqueta haga caer el último cascote de sus muros.

MOMENTOS DE LA HISTORIA DEL TEATRO

¡Aquella noche!... Cuando se descorre la cortina de la actualidad ante aquel panorama pretérito, empiezan a asomar en el escenario de Lara muchas siluetas conmovedoras. La de casi todas las mujeres de la galería dramática de los hermanos Quintero; la de cada una de las heroínas del teatro de Benavente; la de Crispín, el pícaro de la literatura clásica española que la pluma de Benavente trazó para que fuese a unirse, entre los grandes personajes de ficción, con Gil Blas y Pablillos...

En Lara asomó por primera vez el rostro malicioso de Crispín junto a la pasividad de Leandro... Desde las primeras palabras del prólogo hasta las últimas frases de la obra, el público de Lara escuchó con emoción y acabó aclamando a don Jacinto Benavente en el estreno de "Los intereses creados".

En Lara tomaron carne los tipos deliciosos de naturalidad del teatro quinteriano, desde "La vida íntima" hasta "Doña Hormiga", y entre estas dos comedias, "El patio", "Puebla de las Mujeres", "Concha la limpia", "Los Mosquitos", "Cancionera"... ¡Toda la alegría y el sentimiento y la verdad artística, y la gracia y la espontaneidad y la luz y la fragancia de las obras de los Quintero!

En Lara se mostró como uno de los primeros comediógrafos españoles don Carlos Arniches, a quien se quiso confinar en el sainete. Desde "La señorita de Trevelez" hasta el estreno de "Para tí es el mundo", en 1930, Arniches conquista su autoridad de autor dramático que Ramón Pérez de Ayala le reconoce en su libro "Las máscaras" ejemplo de alta crítica teatral.

Y es en Lara donde triunfan Martínez Sierra y Linares Rivas, y donde van revelándose los nuevos autores del género; donde el gran periodista Serrano Anguita se acredita como autor indiscutible con "Manos de plata"—la comedia premiada con el premio Piquer—y "Tierra en los ojos"...

UNA GRIETA EN EL MURO

No se ha concretado aún la fórmula de ese teatro de aspiraciones modernas que ha de saldar la cuenta del arte dramático tradicional, para abrir la contabilidad de sus triunfos. Algún ensayo considerable se ha realizado, sin embargo, y unos cuantos nombres, hasta hace poco tiempo desconocidos en el ambiente de los escenarios, suenan ya con insistencia en los oídos de las empresas, de los comediantes, de la crítica y del espectador. Un poeta joven, Rafael Alberti, ha lanzado su "delenda" contra el teatro de tradición... Poco después creemos descubrir en los muros del escenario—nido de tradiciones—una grieta irreparable... El iconoclasta sonríe prometiéndose una victoria... Pero la emoción sentimental nubla los ojos de cuantos en Lara recordaban muchas horas gratas, porque fueron gratas realmente y porque recordar es volver a vivir bellamente incluso lo que ya se vivió sin belleza...

"IDO DEL SAGRARIO"

Leocadia Alba, la actriz insustituible en Lara; Carmen Díaz, otra gran figura de la comedia española, y Don Manuel Linares Rivas, reunidos con ocasión de un favorabilísimo éxito logrado por el ilustre escritor y las dos admirables comediantes en aquel escenario

Balbina Valverde, la ilustre actriz que triunfó en Lara y de quien todavía parece que se descubre la huella artística en aquel escenario

Juan Balaguer, ilustre actor de Lara, en una de las épocas más brillantes del evocador teatro

M.E.C.D. 2016

HISTORIA DE CHARLES CHAPLIN

De nuestro corresponsal en Hollywood

Lectores, hoy os presento a Sir Charles Spencer Chaplin, Caballero del Imperio Británico, Caballero de la Legion de Honor y Caballero de la Orden de Isabel la Católica.

Charles Spencer Chaplin, a quien en Europa conocen por "Charlot", todavía no ostenta aquellos títulos, pero a juzgar por los cablegramas recibidos en Hollywood, no tardará en obtenerlos.

Y efectivamente, si alguna persona en Hollywood merece honores es "Charlot". Su enorme popularidad ha sido probada en su viaje por Europa: Londres, Berlín, Viena y París se disputaron los honores de darle una triunfante acogida. Y Charlot, el modesto Charlot, el bufón melancólico del cinema, modestamente ha dicho: "Al viajero se le recibe siempre con hospitalidad".

Charlie Chaplin es así. Muy modesto, muy tímido, muy retraído. En cierta ocasión en Nueva York, Charlie Chaplin, que a la sazón se hospedaba en el Hotel de Embajadores, en la aristocrática Park Avenue, se reunió con el joven Cornelio Vanderbilt, vástago de millonarios americanos y con este humildísimo escritor. Charlie estaba melancólico; más que de costumbre. Lita Grey le acababa de jugar una mala pasada y Charlie estaba triste.

"Siento nostalgia...—decía el príncipe de los comicos—una nostalgia terrible; quisiera ser el Charlie de Londres, de mis días adolescentes, cuando vivía en el lado oriental de Londres, en una buhardilla tan triste como mi alma, y cuando mi madre, alejada forzosamente de la ópera, no podía ganar lo suficiente para sostenernos, y nosotros ni comíamos bien, ni vestíamos bien.

"Mi madre era gitana. Tal vez por eso me gusta a mí ambular por el mundo; a veces quisiera tomar una guitarra y ganarme la vida tocando... Se ha dicho tantas veces que nací en Londres, que no quiero desmentirlo. Mi padre, francés, actor dramatico de grandes dotes, me llevó a Londres cuando yo tenía varios meses de edad. Mi madre, gitana como la "Maggie" de los cuentos de Sir Walter Scott, era inglesa. Tenía una voz de contralto dulcísima y pocas estrellas de la gran ópera han logrado hacer la "Azucena" que ella hacía en la inmortal ópera "Il Trovatore", de Verdi.

"Vivíamos como viven los pobres en una gran ciudad. El desierto que crea la congestión humana nos protegía. Yo era pequeño y raquítico. Tenía que pelear a menudo con los pilluelos. Así aprendí a boxear. Me hice ambidiestro, porque los muchachos no sabían eludir los ataques con la mano izquierda. Al principio sentí el deseo de hacerme boxeador. Mi padre me quitó la idea de la cabeza.

"Y esta noche, en este espléndido "suite", tengo la nostalgia del Londres huraño que yo conocí. Suspiro por aquellas nieblas densas y peligrosas; por el olor de los miasmas del Támesis; por los harapos de la miseria..."

"Es fácil de entrar en el ambiente local", le interrumpí. "Tenemos el Bowery..."

"¡Eso es; el Bowery!" gritó Cornelio Vanderbilt. "¡Vamos al Bowery!"

Charlie no necesitaba cambiarse de ropa. Aunque en su percha tiene siempre doscientos ternos, nunca usa más de dos. Uno es un trajecito azul marino, de sarga inglesa. Este traje lo usa Charlie con camisa azul claro y corbata del mismo color. Lleva polainas claras y la americana tiene dos filas de botones. El otro es un traje gris, abotonado lo mismo que el azul y con este traje Charlie usa camisa blanca o azul, según su disposición mental.

Nunca lo adorna con una flor; pocas veces le he visto una insignia en el ojal. Charlie era rubio cuando niño. Al crecer, el cabello ennegreció; luego encaneció. Son canas prematuras las que argentean el cabello de Charlie.

Aquella noche Charlie llevaba el traje azul marino. Se quitó las polainas y salimos. Un taxímetro nos condujo Park Avenue abajo, por el corazón del enorme andén de la estación ferroviaria del Grand Central. Charlie no había visto nunca esta maravilla neoyorquina. Dos avenidas de tráfico pasan por el centro del enorme edificio, una por cada costado, y se reunen después de peligrosas curvas, frente al edificio, por encima de la Calle 42.

Al llegar a la Calle Catorce nos bajamos. Caminamos hacia el Este, hasta llegar a la Tercera Avenida y después hacia abajo, hasta Chatham Square, que es para el Bowery lo que el Parque Central para la Quinta Avenida. Chatham Square es siempre oscura. Por encima crugen los trenes elevados; a un lado están las tiendas de géneros, de los israelitas; al otro, están las tiendas de los chinos.

East Broadway está del lado judío. Caminamos por los callejones. Charlie observó una tienda de ropas viejas. Después de discutir un rato con el judío negociante compró un abrigo viejísimo y se lo puso, regalando al hebreo el soberbio abrigo que llevaba.

"¿Por qué usa usted siempre en sus películas esos zapatos ridículos?—le pregunté a Charlie.

"¡Ah! Esa es mi martingala. Los zapatos y el bastón. Es la personificación que uso para burlarme de los ricos.

Cornelio Vanderbilt no es rico. Renunció a su enorme fortuna paterna para ganarse la vida con la labor de sus manos. Es periodista.

"En Londres cuando yo era niño me gustaba ir a ver los establos de Lord Derby. Uno de los palafreneros era un hombre imposible. Usaba unos zapatos tan grandes y ridículos que se quedaron retratados en mi mente. Y cuando me hice comediante adopté los zapatos. El bastón, las polainas y la bomba llegaron luego. Los tres se complementan al imitar al hombre rico improvisado".

"Tenía unos 18 años cuando mi suerte me llevó a un "Music Hall". Mi indumentaria agradó al empresario y así comencé a ganarme la vida en el teatro. Nacido de histriones—hijo de la farándula, no podía ir a parar al Parlamento como Disraeli; tenía que ir a parar a las Tablas como Histrión.

"Viajé por toda Europa. Vine a América. El recuerdo de la miseria me atormentaba y viví como un avaro. Acariciaba los reales y los centavos. Quise entonces retirarme del teatro. Irme a un rancho en el lejano Texas, a vivir, lejos de la humanidad, que me inspiraba horror; lejos de la humanidad que me despreciaba y me humillaba con su esplendor. ¡Ah! cuando se es pequeño, se siente la humillación de serlo. Cada hombre poderoso es un enemigo en perspectiva. Cada mujer que se ríe de uno, por tener escaso cuerpo, se hace odiosa. Hubiera querido matar, pero me faltaba el valor. Mis conocimientos del box me salvaron a menudo, pero mi alma estaba herida.

"Ford Sterling trabajaba entonces con Mack Sennett; Mabel Normand, a quien yo adoraba en secreto, era su compañera de teatro. Se me hizo una oferta y más por estar cerca de Mabel que por otra cosa, acepté. La primera película la hicimos Ford Sterling, el gordito Arbuckle, Mabel, Marie Dressler y yo.

"Desde ese día he trabajado en centenares de películas; me hice millonario; desapareció la humillación de ser pequeño. Los millones me habían dado cuerpo. El oro me había hecho simpático. Ya no era "Charlie". Ahora era Mr. Chaplin.

Así hablando entramos en una "cafetería". Este nombre tan parecido al castellano es el vocablo con que se designa en Nueva York a los restaurantes donde el cliente es su propio camarero.

Un mendigo junto a la puerta nos pidió el proverbial nickel, para la no menos proverbial taza de café. Charlie lo invitó a entrar con nosotros. Tomamos café y comimos sandwichs, en aquel antro de suciedad y de miseria.

Al terminar, el mendigo dió las gracias. Charlie guiñándonos el ojo quiso ver si el individuo lo reconocía.

"¿Sabes quién soy?"

"No".

"Pues soy Charlie Chaplin y éste es Vanderbilt y..."

"Ya sé... ya sé...—contestó el interrogado alegremente;—ese es Jesucristo. Pero no se preocupen, porque yo soy Cristóbal Colón. Cuidado, que el Bowery se le va a la cabeza a todo el mundo..."

Y lanzando una carcajada diabólica, el vagabundo desapareció.

* * *

Pocos han visto al príncipe de los histriones con espejuelos. Sin embargo, Charlie no puede leer sin espejuelos. Nunca lleva reloj y en su casa, en Hollywood, tiene dos docenas. Junto con los relojes tiene dos docenas de anillos, que usan sus criados japoneses. Sus zapatos tienen medias suelas. Son los mismos que usaba hace diez años. Pero en su zapatera tiene treinta pares. Su casa en Hollywood está en una finca de tres hectáreas. La casa tiene doce habitaciones, que Charlie nunca ocupa y está situada entre la de Tom Mix y Pickfair, la residencia palaciega de Douglas Fairbanks y su encantadora esposa Mary Pickford.

Dos gotas de aguardiente en un cocktail son suficientes para sumir a Charlie en una melancolía profunda. Solamente está alegre cuando baila, porque es un bailarín consumado. Tiene alma de artista. Toca con maestría el violín, el piano y la corneta.

Charlie todavía conserva el acento inglés y todavía es súbdito del Rey Jorge V. Se enorgullece en recordar a sus amigos que en 21 años de residencia en Estados Unidos no ha olvidado a su Londres. El 16 de abril cumple Charlie 42 años. Aunque es muy solicitado por las damas, él les hace poco caso y las pocas veces que ha caído en las redes femeniles ha sido sin culpa propia. Casó primeramente con Mildred Davies; luego con Lita Grey. El matrimonio en ambos casos le salió mal. Charlie, el filósofo, es mal compañero para una mujer joven. Su parsimonia generalmente disgusta a las mujeres de Hollywood.

Charles Chaplin en una escena de su última película silenciosa. Charlie no cree en las "sonoras".

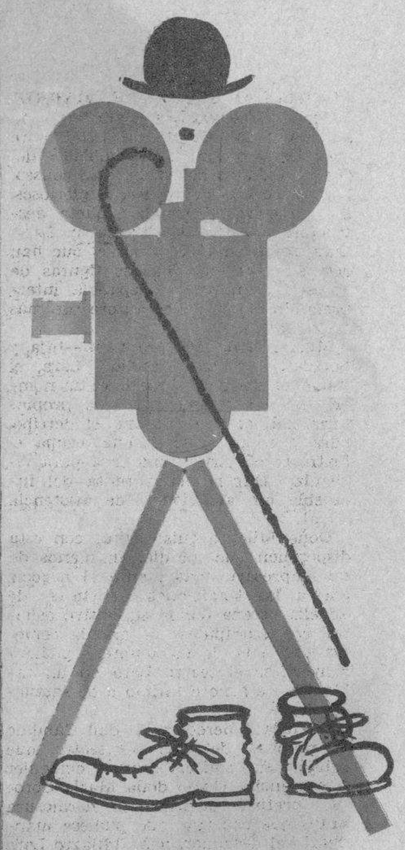

La melancolía de Charlot es tan característica como los zapatos imposibles y el bastón ridículo

Una "pose" natural de Charlie Chaplin, con su preferido traje azul marino

Chaplin en "The Gold Rush", una de sus más grandes y famosas películas de hace algunos años

M.E.C.D. 2016

EN LOS JARDINES DE LA CERVECERIA "LA TROPICAL"

Instantánea, sin duda interesante, del día en que los asociados de "La Mutua", tuvieron a su disposición los jardines

Los poéticos remansos del Almendares, en su cruce por los jardines de "La Tropical"

La sociedad "La Mutua", integrada por los inteligentes y entusiastas empleados de las Casas de Salud de la Habana, famosas en el mundo entero por su admirable organización, tuvo cedidos el domingo último los bellos jardines de "La Tropical", en su totalidad, para celebrar en ellos una gran fiesta a beneficio de los fondos sociales.

La Empresa "La Tropical" que cuenta entre sus más decididos propagandistas a los referidos empleados, los cuales lo son, muy especialmente, de la "Maltina Tívoli", por lo convencidos que están de las cualidades altamente nutritivas y tonificantes de este producto, hizo gustosa la cesión de su gran parque, con el expresado objeto y se ocupó, siguiendo su tradicional costumbre, de que todo el día las fuentes de cerveza corrieran en obsequio de los organizadores del festival y sus invitados.

Bailes en las tres grandes glorietas y otros atractivos, recrearon a la concurrencia hasta el momento de cerrarse al público los jardines, dejando en todos un recuerdo imborrable el grato festival, por cuyo éxito merecen los asociados de "La Mutua", la sincera felicitación que les enviamos.

A más de las fotografías obtenidas ese día por nuestro reporter gráfico en "La Tropical", incluímos las tomadas el lunes último en el mismo florido escenario con ocasión de la visita especial hecha por los directivos del Club de Cantineros, para celebrar el triunfo de su gran jira del domingo anterior.

Cantineros y ex-cantineros, haciéndole los honores a la cerveza "Tropical", durante su visita a los jardines, el lunes último

Los directivos del "Club de Cantineros", celebrando el lunes en los jardines de "La Tropical" el éxito de la fiesta allí celebrada por ellos

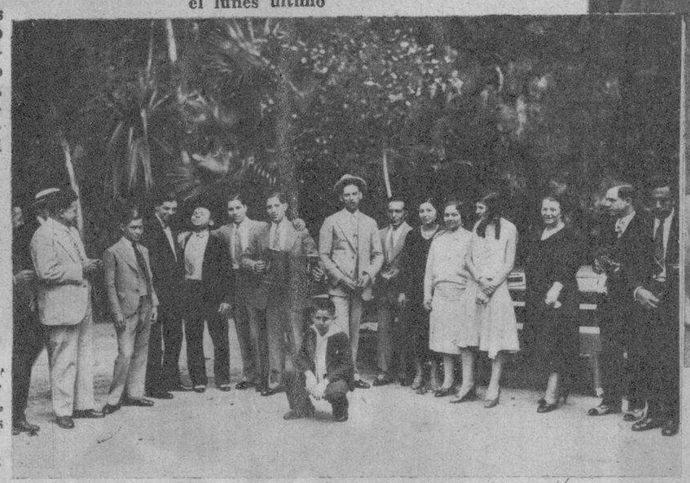

Grupo de empleados de casas de salud, con algunos familiares, en una de las glorietas donde se efectuaron meriendas

Directiva de la Sociedad de Empleados de Casas de Salud "La Mutua", reunida en la portada de los jardines de "La Tropical"

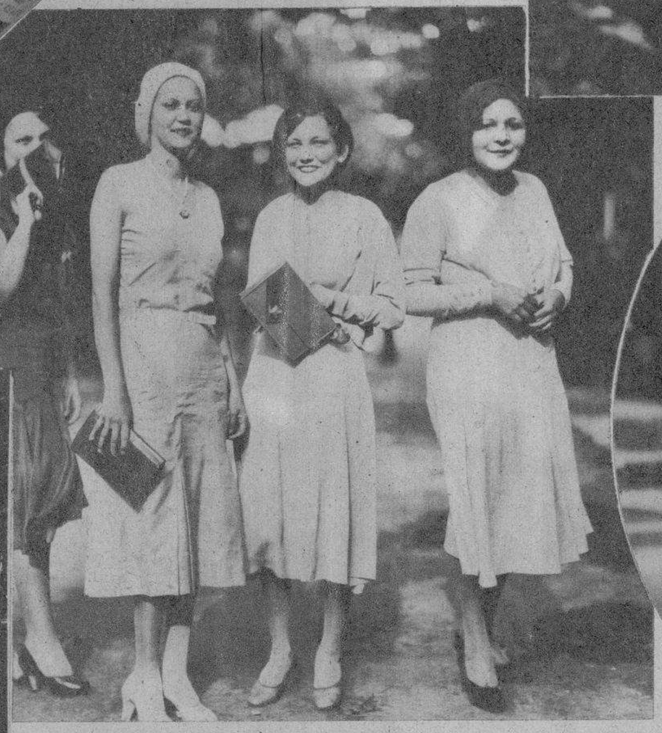

Cuatro bellas jóvenes que se divirtieron de lo lindo en la fiesta de los de "La Mutua"

Otro trío de lindas concurrentes a la fiesta de la sociedad "La Mutua"

M.E.C.D. 2016

DIARIO DE LA MARINA

ATILA Y FAMILIA

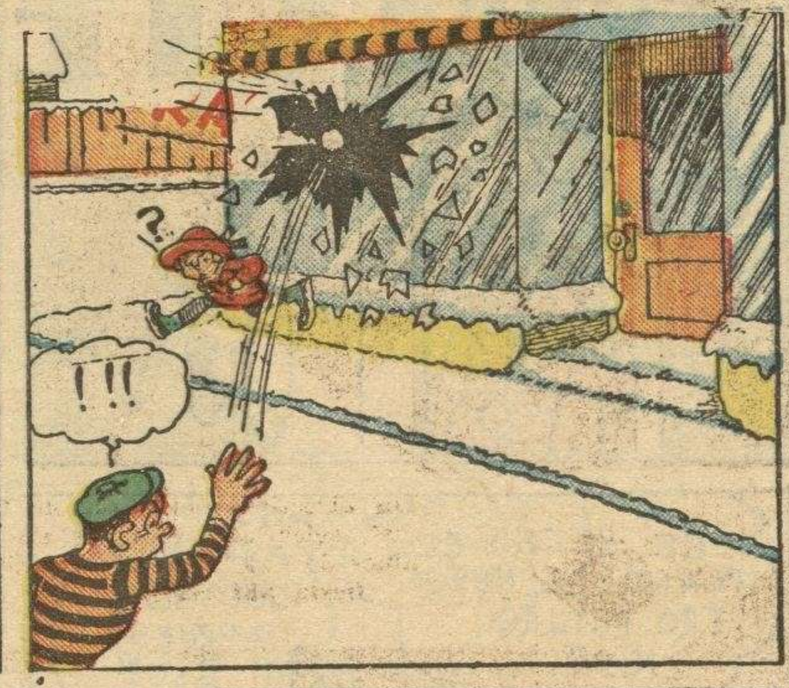

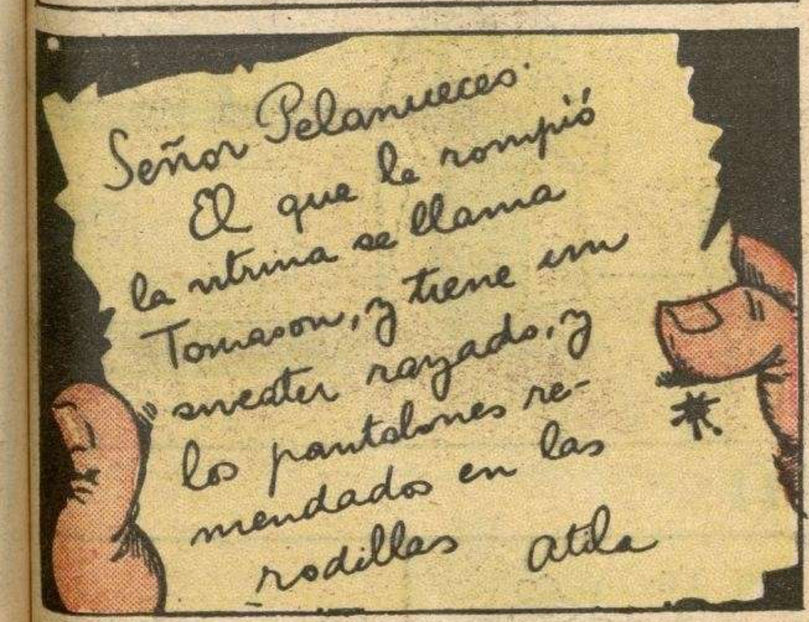

DEMOSTENES

M.E.C.D. 2016

POLLOS EN TOMATE

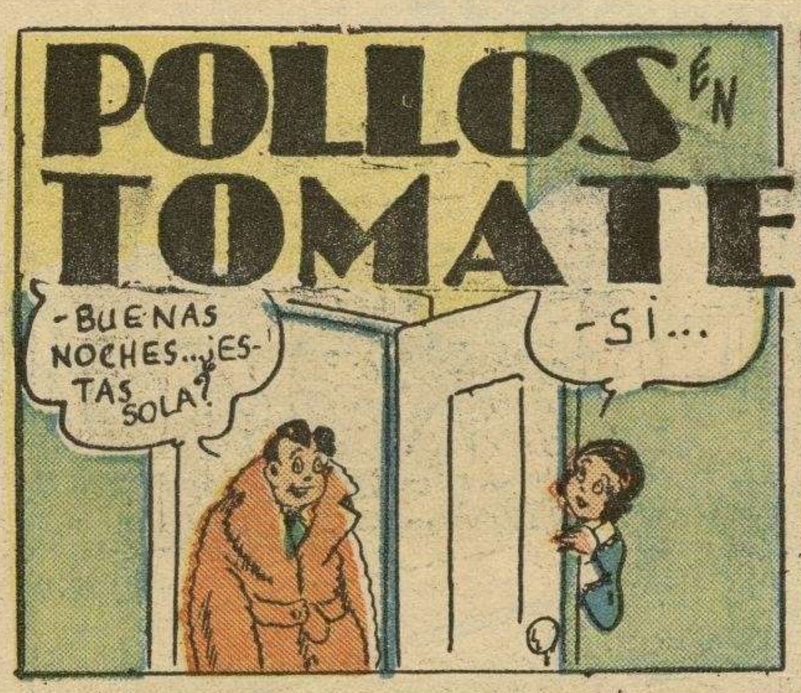

EL PROFESOR DISTRAÍDO

M.E.C.D. 2016

Travesuras de PIRRIMPLIN

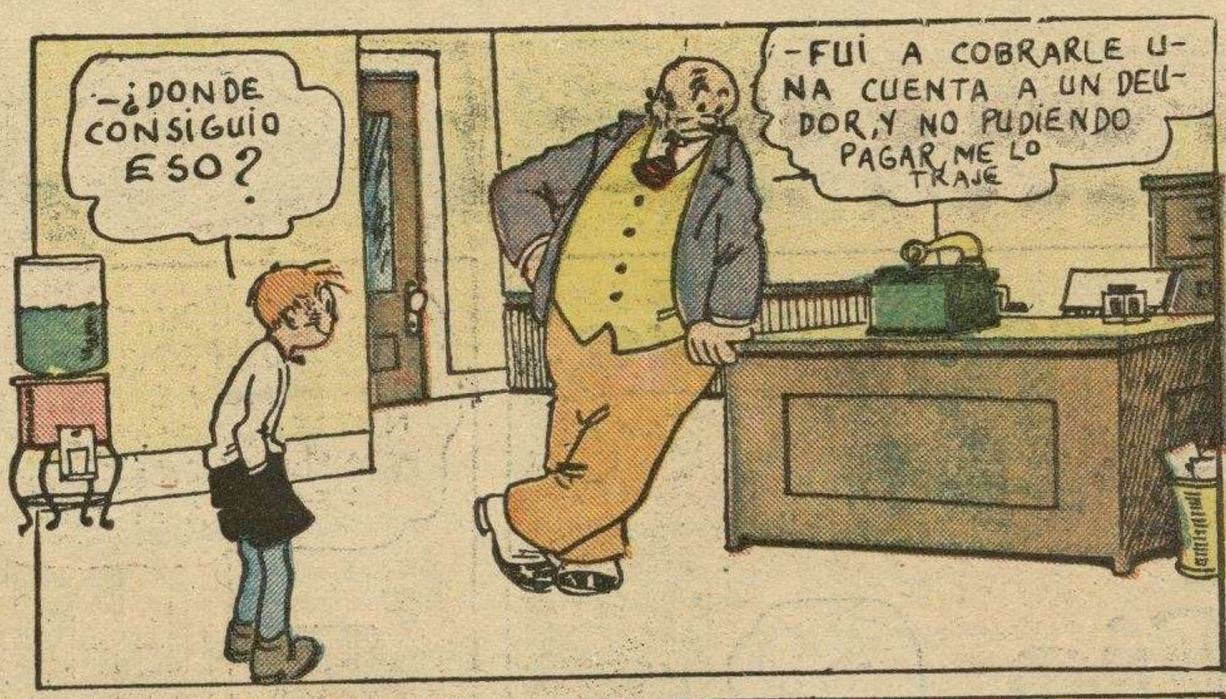

BETO

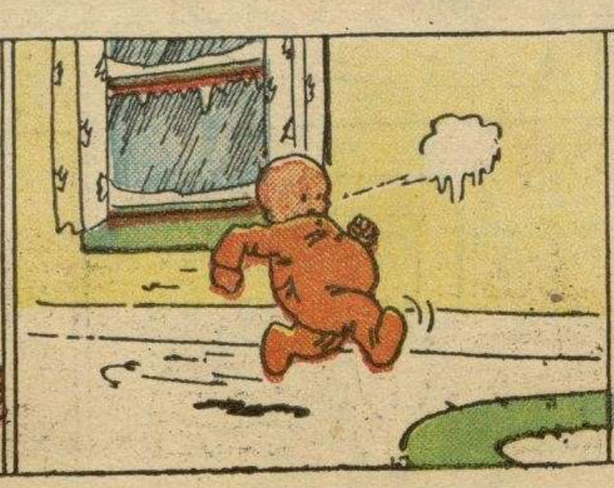

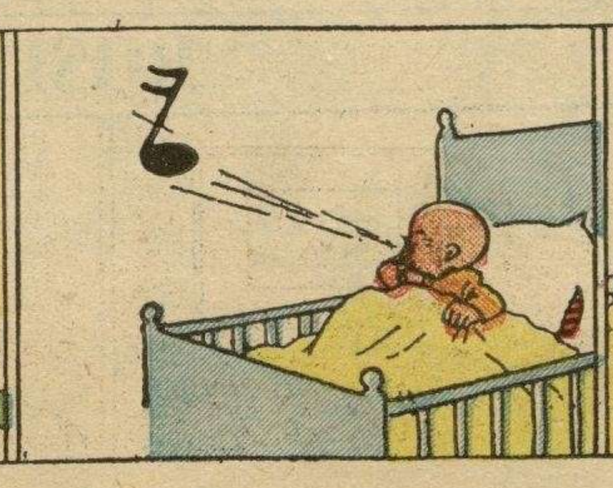

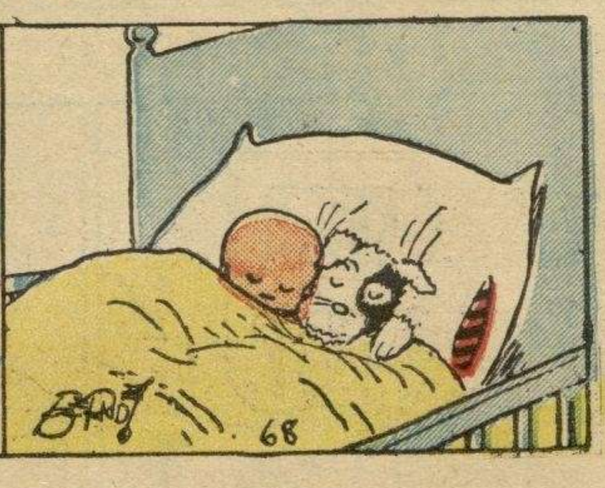

M.E.C.D. 2016

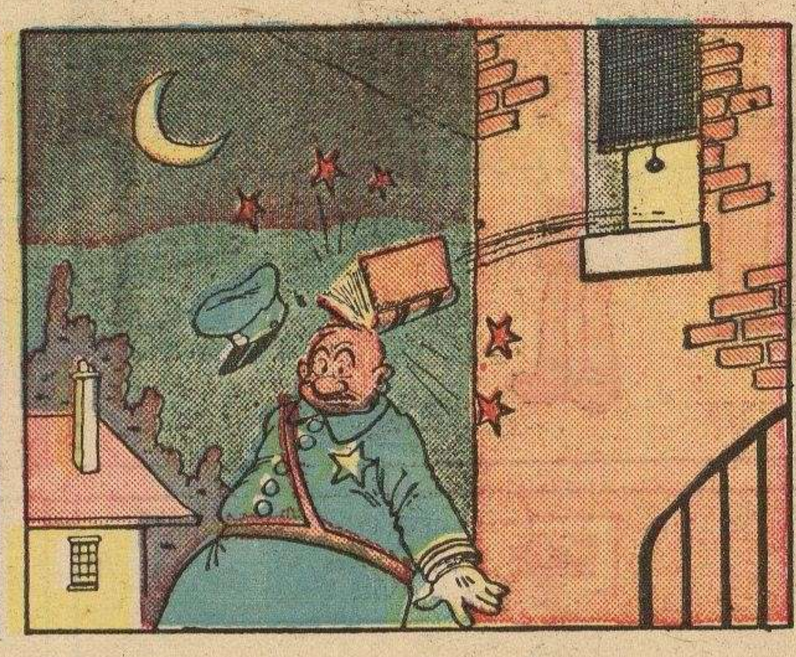

ROSITA

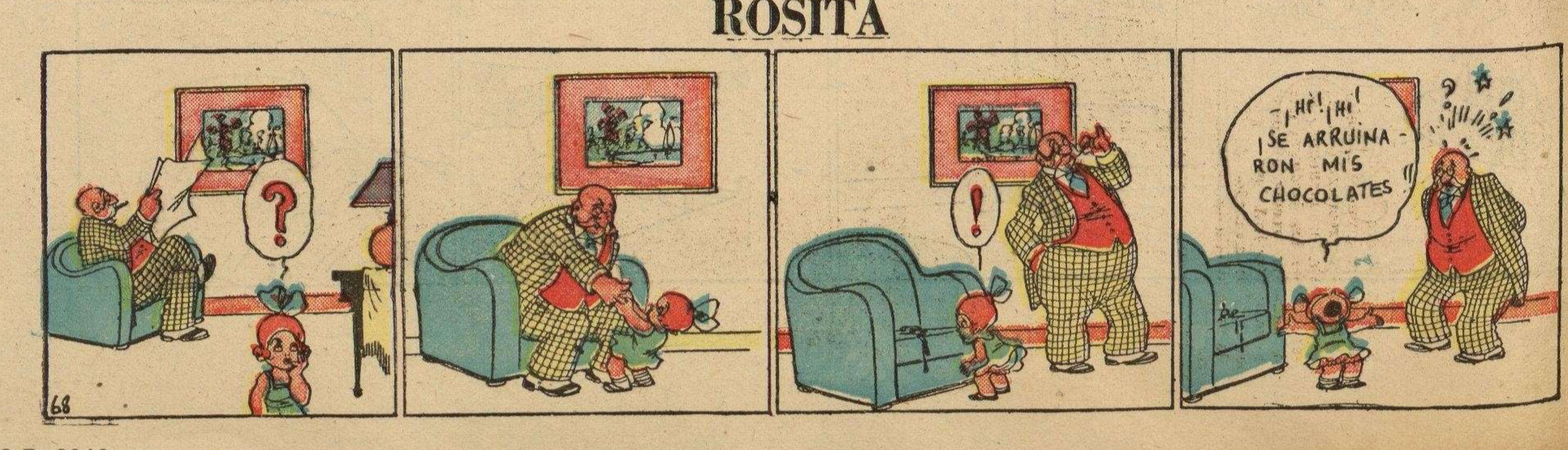

M.E.C.D. 2016