1A SECCION

EL DIARIO DE LA MARINA es el periódico más antiguo de Cuba. Fué fundado en el año mil ochocientos treinta y dos.

Servicios especiales de España.

DIARIO DE LA MARINA

HEMEROTECA MUNICIPAL MADRID

MIEMBRO de *The Associated Press.* Esta queda autorizada para usar nuestros servicios y noticias de información.

Hilo directo con New York

1A SECCION

AÑO XCVIII.—NUM. 305 — Acogido a la franquicia postal. — LA HABANA, LUNES, 3 DE NOVIEMBRE DE 1930.—SANTOS SILVIA Y TEOFILO — Tiempo para hoy: Variable, posibles lluvias y bajas temperaturas. — EJEMPLAR: CINCO CENTAVOS

LA LUCHA POLITICA ALREDEDOR DE LAS ELECCIONES AMERICANAS QUE SE CELEBRAN MAÑANA SE PRESENTA CON MENUDAS E INDESCIFRABLES COMPLICACIONES

No es una Lucha del Tipo Clásico Entre Hombres y Partidos

Son secciones e intereses los que se combaten en la jornada electoral de los Estados Unidos

Según las estadísticas, será bajo el promedio de votantes en las elecciones de mañana

WASHINGTON, noviembre 3. (Lunes) AP.

MAÑANA se sabrá en los Estados Unidos quiénes formarán el próximo Congreso Federal y quiénes gobernarán desde las capitales de 32 Estados de la Unión.

Los conocedores de la situación política creen que los demócratas mejorarán su fuerza en el Senado y en la Cámara, pero nadie puede decir aún si los republicanos perderán la mayoría que tienen en las dos ramas del Congreso.

Las declaraciones publicadas ayer plantean de nuevo el debate acerca de la conducta del Presidente Hoover, y de su administración, de la suerte de los negocios y del auge del desempleo. Dos de los jefes del

Continúa en la Pág. ULTIMA, Col. 3

Es muy Grave la Situación de los 48 Países que Representan el 92.8x100 del Comercio Mundial

Cuba aparece en el vigésimotercer lugar, entre las naciones que se encuentran en franca depresión. — Solamente tres: Dinamarca, Islandia y Noruega, disfrutan de relativa prosperidad, y una, Francia, está en situación intermedia. La crisis actual del mundo es una «readaptación lenta y dolorosa de las condiciones normales de vida».—Las principales crisis económicas del mundo.

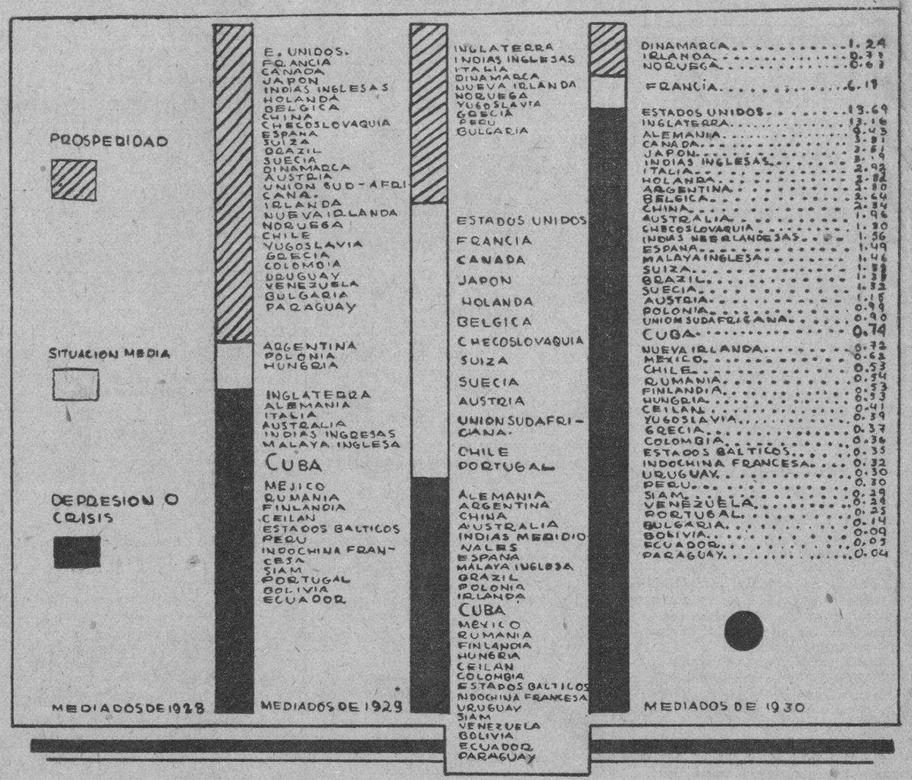

Se Abre Hoy la Nueva Legislatura en el Congreso

Se leerá el mensaje presidencial con alusiones al reajuste y recomendaciones al Plan Chadbourne.

Ya está en la Cámara, y todavía sin reajuste, el anteproyecto de presupuesto.

HOY lunes, tres de Noviembre, se abre por mandato constitucional la nueva Legislatura del Congreso. Con esta sesión se inician otra vez más las arduas y dificultosas tareas parlamentarias. De arduas y dificultosas las califica el señor Elio Alvarez, que no toma jamás en ellas, parte alguna.

A las tres exactamente Guas Inclán trepará a su escabel de la Presidencia declarando abierto el acto.

Si juzgamos por los augurios lanzados al espacio y recogidos por la opinión, las referidas tareas parlamentarias van a resultar animadas, mayormente animadas que en las temporadas últimas. Y hasta es posible—el señor Chardiet que es vanguardista lo da por seguro—y hasta es posible decimos que la animación suba de punto, al punto de con-

(Continúa en la ULTIMA, Cols. 1 y 2)

CABA de llegar a la Secretaría de Hacienda, el Boletín, No. 9, de la Sociedad de la Banca Suiza, correspondiente al mes anterior. En ese boletín, aparecen datos de gran interés sobre la crisis económica mundial.

«Desde hace dos años,—dice el citado boletín— la economía mundial atraviesa una crisis de una gravedad sin precedentes, de la que no es posible entrever el fin». Todos los países, unos más que otro, sufren sus consecuencias directa o indirectamente, así los que dependen de la Agricultura como los altamente industrializados».

Y después de ofrecer minuciosos datos sobre la situación en todos los países, se resume, el estado actual del mundo económico, en estas palabras:

«La crisis actual es una readaptación dolorosa, de las condiciones artificiales creadas nacidas de la guerra y de los errores de la Post guerra, a condiciones más normales.

«Es por ello que los remedios artificiales conque se ha querido atenuar la crisis han fracasado todos. Así el «wheatpool» (represa del trigo) del Canadá, el «instituto del Café», del Brazil, la restricción del Cobre en las Estados Unidos; la reglamentación de la producción y exportación del caucho en el Extremo Oriente»; la restricción del azúcar en Cuba.

«No; no es por medios artificiales que se resolverá la crisis. Es por una reducción sistemática del costo de producción, ya de por sí elevado por las cargas sociales y fiscales exorbitantes que gravan a toda clase de producción y de consumo actualmente».

«Desgraciadamente, nada indica por el momento el próximo fin de la crisis en los negocios. En cuanto a los principales mercados financieros y bursátiles, continúan acusando un marasmo completo. En todas partes se advierte la falta de confianza, resultado, en parte, de la inseguridad política. No entrevemos el fin próximo de la grave crisis que atravesamos actualmente».

«El proceso de readaptación será algo largo y doloroso».

POSICION DE CUBA EN EL MERCADO MUNDIAL

Dos son—según dicho boletín—los hechos que caracterizan la crisis actual del mundo. De una parte, la desocupación creciente, que afecta, particularmente a los países industriales, dependientes de la salida de su producción, y a ciertos países agrícolas cuya prosperidad

(Continúa en la pág Diez, Columna 6, 7 y 8).

ARREBATADOS POR LA VIOLENCIA DEL MAR, MUEREN AHOGADOS EN MATANZAS EL CONSUL DE E.U. EN ESA CIUDAD, EL VICE CONSUL EN LA HABANA Y SU SEÑORA

Mr. Wainraight y Mr. y Mrs. Jackson, se Llaman las Víctimas

Espantosa la tragedia. La señora cayó al agua y el esposo y Mr. Wainraight intentaron salvarla

La tempestad reinante hizo que fueran inútiles los esfuerzos para encontrar los cadáveres

MATANZAS, noviembre 2.—DIARIO.— Habana.

Mr. John Wainright, Cónsul de los Estados Unidos en esta ciudad, interinamente, Mr. William Jackson, Vicecónsul de la propia nación en la Habana y la esposa de este último, perecieron ahogados hoy en un sitio conocido por la Playa de Buey-Vaquita, en la parte norte de la costa.

Este suceso doloroso y espeluznante ha conmovido hasta lo más íntimo a la sociedad matancera que aparte de lamentar el suceso por sí mismo, le ha producido mayor pena, toda vez que Mr. Wairnright gozaba aquí de generales simpatías por su carácter afable y por su distinguida caballerosidad.

Continúa en la pág. 10, Colm. 7 y 8

Lady Keith Miller Vendrá a Cuba en Avión, del 10 al 11

PITTSBURGH, Noviembre 2.—(AP).—Lady Keith Miller, famosa aviadora australiana, que recientemente estableció un nuevo record transcontinental para mujeres, se propone realizar en breve un vuelo sin escalas desde esta ciudad a la Habana.

Lady Keith Miller tiene el propósito de comenzar el vuelo del 10 al 11 de este mes, si las condiciones del tiempo lo permiten

Han Sido Pocos los "Electricistas" que Hicieron Variar lo que Parecía ya Escrito Antes de las Elecciones

Rápidamente se ha llegado al conocimiento del resultado de los comicios en las seis provincias. Sólo podrá haber ligeras variaciones en el orden en que quedaron los triunfadores

Los escrutinios se llevan a cabo calmosamente, puesto que su realización legaliza la situación de los victoriosos, pero no ofrece novedades que ya son conocidas por los «avances»

La Junta Municipal Electoral constituida a las diez de la mañana de ayer en mesa escrutadora, bajo la presidencia del Dr. Antonio María Lazcano, con asistencia del Secretario Sr. Quirós, la presencia de los Inspectores de la Junta Provincial Electoral, doctores Rodríguez y Menocal y de los miembros políticos de los diversos partidos, dió comienzo a la tarea escrutadora, con el colegio número 4 del barrio de Arroyo Naranjo, donde la mesa electoral no realizó esa función.

Examinadas las boletas, arrojaron el siguiente resultado:

Candidaturas completas: 13 liberales, seis conservadoras y cinco populares.

Compromisarios senatoriales mayores contribuyentes: Liberales Hernández, 114; del Cueto 112; Batista Saparolini 113; Francisco Vallejo, 110; Irure 110; Díaz 111; Lamadrid, 112; Goenaga 111; Conservadores: José Agustín Suárez 32 y Alfonso, Molins, Godínez, García Morales, Pérez, Ones, Martínez Aguilar y Martínez Curbelo, 30 cada uno. Populares Martínez Araoz, Ledesma, Herrera, López Gil, Albuerne, Domínguez, Pruna, Martínez y Puentes, 22 cada uno.

Compromisarios senatoriales mayores contribuyentes: Liberales: Solís 112, Sarracent 109, Matías Duque 110, Céspedes 101, Ledón 109; Montoto 109; Robau 108; Calvet 108; Martínez Iradi 111; Conservadores: Cantón, Ibarra, Méndez, Cruz, Lamar, Fina, Barroso, Serra y Alamilla, 32 votos cada uno. Populares: Sorondo, Scull, Valdés, Benítez, Jiménez, Valera, Arnautó, Elizalde y

Continúa en la pg. 10 Col. 1, 2, 3, 4, 5

"MISS CUBA" ERA LA QUE MERECIA EL CETRO Y LA CORONA

Así lo asegura «Miss Italia», al llegar a Génova.—Acusa a De Waleffe de parcialidad

En Pernambuco los admiradores le quitaron el traje que vestía para repartírselo como recuerdo

ACABA de desembarcar en este puerto, Miss Italia 1930, la representante oficial de la be-

GENOVA, Octubre 14.—(De nuestro corresponsal).

lleza italiana llega de Río de Janeiro, donde tomó parte en el concurso internacional organizado por «A Noite», con el concurso del señor De Waleffe. La señorita Italia, Mafalda Mariottino, ha llegado con sus dieciocho años bien floridos, su señora mamá y una cantidad increíble de baules y maletas y sombrereras que ostentan los sellos multicolores de los hotees y los barcos

(Continúa en la Pág. DIEZ, Col. 6)

Medio Millón de Pesos Costaron las Elecciones

"LA jornada comicial del primero de noviembre ha costado a la República cerca de medio millón de pesos. En esta cantidad, nos dijo un alto empleado de la Secretaría del Interior, están incluídos los gastos de transporte de presidentes de colegios, aranceles de notarios, impresión de boletas y pago de empleados".

Otras elecciones parciales, continúa diciéndonos nuestro informante, han costado mucho más al Tesoro, elevándose esa suma hasta el millón doscientos mil pesos. La reducción que se observa en las presentes ha obedecido, entre otras causas, pero muy principalmente, a la implantación del arancel notarial. En anteriores elecciones los notarios cobraban **por hoja escrita**, y así llegó a haber alguno que recibió diecisiete mil pesos por escriturar las elecciones de la Habana. Otras medidas de economía fueron tomadas, y así, aunque éstas hayan sido las elecciones más discutidas y menos animadas de cuantas hemos celebrado, no podrá negarse en cambio, que han sido relativamente baratas.

CON UN ABOGADO DE SU BUFETE LLEGARA HOY CHADBOURNE

Celebrarán entrevistas con el Comité Azucarero y con Representantes a la Cámara

Se revisará el aspecto legal de la Ley de estabilización y las modificaciones aportadas

Según anticipamos exclusivamente en nuestra edición del día último de octubre, llegará hoy a nuestro puerto, procedente de New York vía Cayo Hueso, el ilustre abogado y financiero neoyorquino, Mr. Thomas L. Chadbourne, coautor, con el doctor Viriato Gutiérrez, del proyecto para la normalización de la industria azucarera.

Acompaña a Mr. Chadbourne el abogado Mr. Hofft de su bufete.

Tiene por objeto su visita, entrevistarse con el Comité Azucarero Cubano acerca del programa a desarrollar en la próxima conferencia de productores de azúcar de todo el mundo, que se celebrará en Holanda, y cambiar impresiones con

Continúa en la Pág ULTIMA, Col. 5

NINGUN PENADO, EN VIRTUD DE EXPRESA PROHIBICION DE LA LEY, PUEDE SALIR DE LA CARCEL, NI AUN A VER A UN MORIBUNDO

Se infringe el espíritu de la pena que señala el Código a los culpables, en el artículo 115

Sólo el Poder Legislativo puede derogar, por medio de una ley, la estricta disposición que existe

La Ley escrita está reñida hasta cierto punto con la piedad, según el artículo 115 del Código Penal. Este artículo dispone, expresamente, que los condenados a prisión no podrán salir del establecimiento en que la sufran durante el tiempo del castigo. Por este motivo, en lo adelante a los que cumplan condena en los penales de la República no se les permitirá acudir a recibir el último suspiro del familiar moribundo, cosa que últimamente se toleró en ciertos casos.

La Secretaría de Gobernación, respecto a esos permisos consultó a la Secretaría de Justicia, la cual ha informado lo siguiente:

EN NINGUN CASO PUEDE CONCEDERSE PERMISO PARA SALIR A LOS PENADOS

«Sr. Secretario de Gobernación: En relación con su escrito formulando consulta con referencia a la conducción de penados a casas de familiares enfermos o fallecidos para visita, esta Secretaría tiene el honor de informarle lo siguiente: Que no es posible acceder a esas solicitudes sin que resulten infringidos el espíritu que informa la concepción o teoría de la pena que desenvuelve el Código vigente, y la letra de terminantes preceptos legales en materia de penalidad y cumplimiento de condena. Seguidamente se consignan los fundamentos legales: Dispone expresamente el artículo 115 del Código Penal que los condenados a prisión no podrán salir del establecimiento en que la sufran durante el tiempo de la condena. La misma prohibición consagran en lo que respecta a la pena de arresto, en sus dos especies de mayor

(Continúa en la última col. 7)

GOBERNACION EXIGE LA INSCRIPCION DE TODOS LOS CRIADOS

Se llevará el control del servicio doméstico por medio de un Reglamento muy estricto

Dentro de un corto lapso, cuando cese la agitación producida por las elecciones, la Secretaría del Interior pondrá en vigor un importante reglamento: el relativo al servicio doméstico.

Su implantación es consecuencia de las constantes denuncias hechas por algunas familias de la Habana y de otras poblaciones que han sido robadas por sus criados.

Las medidas que pondrá en ejecución la Secretaría son altamente beneficiosas para el público, amas de casa y especialmente para los criados que observan buena conducta, porque los pondrá a cubierto de toda sospecha.

Un negociado especial se encargará de llevar un registro de domésticos con sus expedientes personales, así como de todos los detalles concernientes al comportamiento de los fámulos.

Por otra parte, el Departamento de Identificación fichará a cada sirviente y extenderá un certificado donde conste la conducta, informes, referencias y señas particulares de cada individuo. Este certificado será exhibido por os interesados a las casas donde aspiren a prestar sus servicios.

Con la implantación del servicio aludido se tendrá el control de todos los criados en la República. Con ello se podrá en cualquier momento, localizar al autor de esos hechos delictuosos.

LA CONFEDERACION NACIONAL OBRERA HA HECHO CIRCULAR UN MANIFIESTO EN EL CUAL SE ACLARA Y DEFINE SU ACTITUD

Estima que el reformismo social es un agente del capitalismo. Las promesas del Gobierno, agrega, deberían haber cristalizado en una amnistía total, votada rápidamente por nuestro Congreso

Ayer tarde, la Confederación Nacional Obrera, organismo central de los sindicatos obreros de Cuba que de todo el país, ha hecho circular está integrado por organizaciones un Manifiesto de grandes proporciones, fechado el 30 de octubre, en el que se narra lo ocurrido en el seno del Comité Conjunto de Colectividades que estudia con un representante del Ejecutivo de la República, la solución de algunos de los problemas pendientes entre el proletariado de Cuba y el Gobierno.

Comienza dicho Manifiesto, dirido a la clase obrera de Cuba y, en particular, a los trabajadores de la Habana, reafirmando la necesidad de la lucha de clases, arguyendo que ésta es la única actitud que puede tomar la clase obrera en la América Latina en relación "con la situación presente y los combates que se avecinan en el frente del proletariado mundial".

Reivindica pues la C. N. O. de C., "la dirección y acción independiente de las fuerzas clasistas y la lucha sin piedad contra el social-reformismo".

UN POCO DE HISTORIA

Inmediatamente el Manifiesto se refiere a lo sucedido después de la Asamblea magna del 22 de septiembre efectuada en el Centro Obrero, y a las entrevistas, surgidas con motivo de la Exposición presentada a las autoridades gubernamentales. En ese documento, dice el Manifiesto, se condensaban las reivindicaciones inmediatas respecto a la libertad de acción del proletariado cubano. Se acusa en seguida a la representación de la Federación de Torcedores afirmando que ésta empleaba un lenguaje revolucionario en el Comité y otro muy distinto ante las autoridades oficiales con quienes se celebraban entrevistas.

Luego se refiere a la Huelga General que se pensó plantear primero para el día 21 y más tarde para el 24 del mismo mes.

COMIENZAN A RETIRARSE ORGANIZACIONES

Se afirma que ya se había preparado todo de antemano, que se había dado curso a las órdenes oficiales, aportando fondos para los primeros gastos, etc., cuando todo cambio de aspecto en virtud de la actuación de la Comisión de Inteligencia que se dice en el Manifiesto que fué creada gracias a una hábil maniobra del Gobierno.

A renglón seguido se examina la actuación de esa Comisión que a juicio del Manifiesto que extractamos, se reduce a "la libertad provisional de unos compañeros que pueden ser detenios nuevamente, no lográndose la derogación del Decreto que regula las expulsiones ni las mismas expulsiones individuales decretadas ni la libertad sindical" ya que no se celebrará el juicio pendiente contra estas organizaciones hasta el día 16.

En el Manifiesto se califica en ge-

Coitinúa en la ULTIMA, Cols. 1 y 2

NUESTRAS ENTREVISTAS

El mago color de rosa.—En el imperio del optimismo.—Cómo se puede quitar de enmedio un estorbo.—La hora astral perfecta, las 6 p.m., y los peligros del rebote.

LO encontré. Al fin lo encontré. Y no es que se me hubiera perdido nada, sino que andaba hace rato buscando en nuestro pequeño valle de lágrimas—nunca lo fué más que ahora con su gran concurso de plañidos y quejas—, entre las filas nutridas de muñecos llorones, un hombre francamente optimista, un hombre que hablara de bienandanzas, prosperidad y ventura cercanas, muy cercanas, y anunciara, empezando por creerlo, el feliz advenimiento de tiempos mejores.

Pero antes de continuar, ruego al amigo César Radríguez. Presidente de la Asociación de Repórters, que dé por entregada en sus propias manos de futuro pecador esta tarjeta:

Dr. MAXIMUS NEUMAYER

Prof. em Psychologia, Presidente-Director do Instituto de Psychologia Experimental do Rio de Janeiro. Presidente- Honorario del Instituto de Psychologia Experimental de Jalape, México, Director do Magazine de Altos Estudos «Urania». Membro da Associacao Brasilera de Imprensa. Presidente da Sociedade Azteca de Intercambio Intellectual-Artistico México-Brasil M. da F. de Medicina Homeopathia de Puebla (México),— Rua Conde de Bomfim, 322,—Telf. 8-6077,— Ender. Telegr. NEUMAYER-Rio.— Río de Janeiro. —Brasil.

¿Es un mago negro, como creen en algunos países a causa de terribles profecías que no cito porque él no quiere oir hablar de ellas? ¿Es un mago blanco, como suponen

(Continúa en la Pág. 18 Col. 1 2 y 3)

LOS BARCOS LLEGADOS AYER AL PUERTO CAPEARON EL NORTE Y ARRIBARON SIN NOVEDAD, AUNQUE CON ALGUN RETRASO

Dos militares cubanos que fueron a un Congreso en Budapest han regresado. También llegaron dos funcionarios de la Sec. de Agricultura que realizaron un viaje oficial de estudios

Confirmando las noticias que anticipamos, en la edición anterior, sobre el atraso sufrido por los barcos que venían para la Habana, debido al fuerte norte reinante, diremos que, en efecto, el «Orizaba«, el «Heredia«, el «Oropesa« y el «Mexique« sufrieron las recias acometidas del mar.

El Capitán del Heredia« hubo de declarar que abandonó Puerto Cortés con norte y que éste duró hasta la altura de Jutía aminorando un tanto al llegar el barco cerca de la Habana. El «Mexique« arribó con un pronunciado escoramiento. El «Orcoma« también sufrió molestias; y el «Gass« se vió rudamente combatido. Sin embargo todos salieron bien librados, excepto ligeros inconvenientes.

EL MEXIQUE

De Saint Nazaire, Santander y la Coruña llegó ayer, al medio día, el trasatlántico francés «Mexique«, que trajo carga general, 367 pasajeros para la Habana y 214 en tránsito para Veracruz.

Llegaron en este vapor los señores Carlos Blanco, Teresa de Castro e hijo, Nieves Expósito, Emeterio Santovenia, Elisa Cuetara, Caridad Cuervo, María Fernández, María de Macías e hija, Gustavo Gutiérrez.

Enrique Guiral Moreno, (Delegado de Cuba en la Liga de las Naciones), Marie Copin, Amalia y José de Cueto, Matilde Chaumont, Josefina Maratuide, Juan Brandiere y familia, el Capitán Ricardo Armenteros (que estuvo destinado al Pabellón de Cuba en Sevilla y su familia), Martín Martinto, Gastón Brunschawing y familia, Jean Carton, Antonio Santeiro y familia, Flota Fernández, María Adam e hija, Ricardo Armenteros y familia, Felie Torres y familia, Guillermo Durland, Esperanza Valcárcel, Luis Varela Gómez y familia, José Zavala, H. Jenjie Sennerhacker, Antonio Rodríguez y Antonio Mesa.

José Parajón, María Fernández, Ramón Montana, Manuel García, Francisco Gayol, Juan Ayello y Sra., José Gómez Martínez, Cándida Picardi, Marta Mondino, María S. Lugo, Maurinia Laperdisr e hija, Augoto Moretti y Sra. Ricardo Sole Bernardo Collado, Perfecto y Luisa Mardones, Feliciano Kanda, Luis Abad, Luis Bengoa, José Misieri, Enrique del Valle, Manuel Lafuente, José Ayala, Felipe Sardiñas, Alejandro Iglesias y familia, José Urruchua, Luis Fernández, José García Montesino, Enrique E. Montache, Luis Fernández, Manuel Fernández, Antonio Vidarte y familia, Casimiro Yáñez y familia, Antonio Taso y Fidelia Hernández y los Capitanes Eduardo Laborde, de Aviación y Antonio Mesa, de Artillería, que asistieron a un Congreso celebrado en Budapest.

TOREROS EN TRANSITO

Entre los pasajeros en tránsito del «Mexique« van los toreros es-

(Continúa en la última col. 7)

Suspendido el Acuartelamiento de las Fuerzas de la Policía Nacional

Satisfecho el Comandante Carrerá de la actuación de los vigilantes, a los cuales concederá un día de franquicia

Durante el día de ayer ha reinado completa calma en toda la Ciudad y sus barrios. En tal sentido lo estuvieron comunicando a la Jefatura de Policía, los Inspectores de Distrito, los Capitanes y Tenientes al mando de Estaciones.

Con respecto a las elecciones, sólo se advirtió la destrucción, por la lluvia, de las listas colocadas en las puertas de los colegios que daban a conocer el resultado del escrutinio efectuado en cada uno de ellos.

Por el Jefe de la Policía Comandante Carrerá, fué modificado el servicio. Desde las seis de la mañana se estableció el de tres pelotones: uno franco, uno de servicio y otro de reserva.

La fuerza, al estar de servicio continuará prestándolo en parejas.

Permanecerá la caballería acuartelada en la Tercera Estación.

El acuartelamiento de la Sección del Tránsito en la Jefatura quedó suprimido, quedando solamente algunos pelotones, que cubrirán la reserva ordinaria.

Con tal motivo el Jefe de la Sección del Tránsito, Capitán Corrales, restableció el servicio, cubriendo aquellas postas de gran utilidad.

Continúa en la Pág. ULTIMA, Col. 8

Pedro Corominas en la Hispano-Cubana

«La existencia de tierras libres trae como consecuencia natural la esclavitud». «La esclavitud es una consecuencia de la civilización»

TERCERA CONFERENCIA

La mañana lluviosa. Todo hacía esperar que asistiera poco público a la tercera conferencia de Don Pedro Corominas. El país está recogido y el tiempo le acompaña. Mas como para buscar expansión a su espíritu, el público, retraído para otras cosas, concurrió ayer al Teatro Principal de la Comedia.

IDEA PROPIA

Hoy voy a hablar—comienza el Profesor Corominas—acerca de un tema que tiene el principal inconveniente de reflejar una idea personal y mía. Se trata del intento de una síntesis de los movimientos modernos ante los problemas de la libertad y la democracia. De estos dos conceptos,—la libertad y la democracia,—hablaré poco, y sin embargo, todo el desarrollo de mi conferencia estará afectado por el espíritu de ambos.

He de recordar que algunos economistas—entre ellos Aquiles Loria—hacen consistir el fundamento de la esclavitud en la existencia de tierras libres. El hombre, en disposición de trabajar, no se avenía a hacerlo por cuenta de otro. Por eso se obligó al más débil, reduciéndolo a la triste condición de esclavo. Al desaparecer las tierras libres, cuando ya se encuentra repartida la propiedad, es cuando tuvo que avenirse a ser jornalero.

La guerra, la sumisión del vencido, el dominio sobre una raza que era considerada inferior, etc., han sido los medios para procurarse esclavos; pero no la causa. Esta es la de que mientras haya tierras libres existirá el esclavo.

EXPERIENCIA DE AMERICA

La aparición de esclavitud es señal de progreso. Mientras el hombre vive en la selva, procediendo a su libre arbitrio, no le es necesaria

Continúa en la ULTIMA, Col. 4, 5, y 6

EL INVIERNO SE ALEJA Y EL VERANO VOLVERA A SENTIRSE EN CUBA

Véase la interesante información que, sobre el tiempo, publicamos en la plana 10, anunciando la desaparición del frío.

Utilizar la Bandera Roja Significa Desobediencia Contra la Autoridad

Así lo afirma el Consultor de Gobernación, quien, no obstante, recuerda el simbolismo de ese color. No hay Ley que lo prohiba

El doctor Juan de Dios García Kohly, sucesor del doctor Secades y Japón en la Consultoría de la Secretaría de Gobernación, ha informado al general Delgado sobre el uso de la bandera roja. Este informe es parco: está hecho en dos cuartillas cargadas de prosa histórica.

El referido letrado al iniciar su informe explica, con detalles eruditos, lo que significa el rojo en las enseñas nacionales del mundo. Habla del origen del lábaro rojo que enarboló la multitud durante la Revolución Francesa. Advierte que el rojo representa el ardor patriótico de los pueblos, la protesta contra la opresión y las monarquías absolutas. Con frases gallardas expresa que no conoce ningún reglamento ni ley que prohiba el uso de esa bandera.

Sin embargo, el doctor García Kohly, al terminar su parrafada brillante, dice al Secretario que debe prohibirse el uso de la bandera escarlata, nunca por lo que dicha bandera significa, sino porque entraña una desobediencia a las autoridades que con anterioridad acordaron suprimirla de las manifestaciones públicas.

EL CINCUENTA POR 100 DE LOS ELECTORES VOTO EN CUBA

WASHINGTON, Nov. 2, AP.

UN cablegrama oficial recibido por el Embajador Orestes Ferrara, procedente de su Gobierno, dice que en las elecciones celebradas ayer en Cuba acudió a las urnas el cincuenta por ciento de los electores.

La comunicación agrega que reina completa tranquilidad en toda la República.

Comienza hoy un Nuevo Período de Sesiones del Ayuntamiento Habanero

Entre los asuntos pendientes de acuerdo figura la formación de Presupuesto para el pago de obras en el Palacio Municipal

En el día de hoy, primer lunes del mes de noviembre, debe comenzar un nuevo período legislativo en el Ayuntamiento, de conformidad con el mandato expreso de la Ley Orgánica de los Municipios.

En esta reunión inaugural, sólo puede el Cabildo acordar el número de sesiones de que constará el período, especificando los días y horas en que habrán de verificarse.

EN EL LOCAL DE LA CARCEL

Todavía el Ayuntamiento tiene sus oficinas en el local provisional del edificio de la Cárcel. Ahí deberá reunirse hoy.

Si por cualquier motivo los concejales no integran el quorum el presidente del Consistorio, Sr. José Izquierdo, deberá abrir la legislatura por decreto. La Ley es terminante en cuanto al comienzo de cada nuevo período de sesiones de las cámaras municipales.

TRASLADO AL PALACIO

Cuando terminen los trabajos de adaptación del local destinado, en el Palacio del Municipio, para salón de sesiones y oficinas de la Presidencia y de la Secretaría del Ayuntamiento, se procederá a la instalación debida.

Es de suponer que el traslado se

Continúa en la Pág. ULTIMA, Col. 8

M.E.C.D. 2016

¡PHILLIPS!
Fíjese en este nombre al comprar la
LECHE DE MAGNESIA
Esta es la legítima, la única digna de confianza y la que han prescrito los médicos desde hace más de 50 años para
INDIGESTION-BILIOSIDAD-FLATULENCIA
ARDOR EN LA BOCA DEL ESTOMAGO-ERUCTOS etc.

ELECCIONES DE LA COOPERATIVA

Esta entidad obrera ha abierto el período electoral

El día 6 del actual celebrará sesión la Directiva de la Asociación Cooperativa de Obreros Constructora de Casas, en su local, sito en General M. Suárez número 181 y medio, altos. Después de la discusión del acta de la sesión anterior, y de la lectura de correspondencia, se presentarán el Balance Social, los Informes Administrativos y otros asuntos relacionados con la próxima Junta General.

Y en cumplimiento de lo preceptuado en el Reglamento, la citada Institución, invita a los asociados para que presente en la Secretaría, en un plazo no mayor de cinco días que comenzará el día 4 del actual, las candidaturas que tengan a bien, para cubrir los cargos de Vicepresidente, Vicesecretario, Vicecontador, seis vocales y cinco miembros para la Comisión Moral, así como un Vicetesorero.

UNA DENUNCIA ENTRE SOCIOS

Uno acusa al otro de haberle sustraído los libros sociales

El señor José Favole Giraudi, natural de Italia, vecino de 12 y E en el reparto Almendares, se personó en las oficinas de la Judicial, manifestando que es representante en esta Capital de varios productos extranjeros; que sostiene con tal motivo relaciones de negocio con el señor Luis Lepori Ventura, de igual nacionalidad y con residencia en Barcelona, España; que el señor Lepori ha tratado de eliminarlo de la Sociedad, con el propósito de vender el negocio que ha progresado grandemente debido a sus gestiones en esta República; que el acusado inesperadamente se personó en sus oficinas situadas en Pedro Pérez número 76 y después de amenazarlo de muerte, si no accedía a sus pretenciones, encontrándose ausente de la misma, le sustrajo todos los documentos y libros.

De estos hechos se le dió cuenta a la autoridad correspondiente.

DINERO
SOBRE ALHAJAS
Vea la calidad y precio de nuestras prendas
LA REGENTE
Neptuno 39. Telf. A-4376.

SI LE ES LO MISMO
ViTi
PARA EL NUDISMO

MATANCERAS

MAS FELICITACIONES

En la fecha de hoy.

Sea mi primer saludo en esta nota para Silvia Hernández Lovio, la joven y gentilísima esposa de nuestro Director, el doctor José I. Rivero.

Pasará sus días en absoluto retraimiento.

Bajo el pesar y el dolor que la pérdida de su amante madre ocurrida hace un mes escaso, la sume en estos momentos.

También Silvitica, la gloria de aquel hogar está de días en la fecha del tres de noviembre.

Para ambas mi saludo.

Silvia Caballero de Ojanguren, la esposa del reputado Maestro de música, que es figura cumbre del arte lírico en Matanzas.

Silvia Oña de Lles, de gran familia yumurina.

Y Silvia Blasco de Núñez.

Silvia Labourdette, señorita muy graciosa, muy interesante.

La bellísima Silvia Sarasua, que acaba de regresar de la Cumbre donde pasó una larga temporada.

Y Silvia Hernández Boissier blonda belleza, figulina de encantadora gracia, la hija del Ex-Director del Liceo, Gaspara Hernández Alfonso.

Felicidades.

DESDE LONDRES

Nuevas de unos amigos.

Del Ministro de Santo Domingo en la Corte del Rey Jorge, Dr. Oswaldo Bazil, y su bella esposa Leonor Artamendi.

Se encuentra en París en estos momentos la alta dama matancerra.

Después de laborar en la capital inglesa con sin igual éxito en las fiestas organizadas allí a beneficio de los damnificados de la ciudad Primada, partió para la Villa Lumiere Leonor Artamendi, con objeto de someterse a un plan médico rigurosísimo.

Invitaciones, periódicos, crónicas llegan hasta mí del gran baile de Caridad organizado por el Ministro de la República dominicana con la cooperación del Ministro cubano señor Paterson y otros diplomáticos latino americanos.

Se celebró en el May Fair Hotel.

Suscribían las invitaciones el Embajador de la Argentina y el Lord Mayor de Londres.

Como producto de esa sola fiesta, por que se celebraron otras muchas, se giró al Presidente dominicano más de cuatro mil pesos.

LA FIESTA DEL SABADO

En el Tennis.

Aumenta el interés y el entusiasmo a medida que se acerca el ocho de noviembre, para el gran baile con que conmemora la sociedad de la Playa, su quinto aniversario de fundación.

Como ya lo dije en pasadas notas, alternará con el baile, el atractivo de números de varietes que presenta en esta fiesta Luis Carballo.

La Presidenta y la Directora del Club, señoras de Beato y de Erquiza, con el mejor acierto han contratado esos números de Baudeville de Carballo, como hacen hoy en la Habana las sociedades más aristocráticas brindando aliciente al par que a los bailadores, a todos aquellos que gustan desde sus mesas saborear también otros deleites.

Con Lydia de Rivera viene para esta fiesta su hermana Noemí.

EL DR. SAINZ BARREAU

El simpático Manolito.

Acaba de establecerse, abriendo su bufete, en Obrapía y San Ignacio, el joven abogado matancero.

Nombrado ha sido abogado de los empleados del gran ferrocarril de Hershey, con una iguala que le asegura por si solo, una holgada posición.

Procedente del bufete de Bellt, Manolito Sainz, hizo allí sus primeras armas en la abogacía, triunfando hoy brillantemente por su cuenta y dar su nombre a su estudio.

Muy estudioso muy inteligente, de seriedad poco común a esa edad, el doctor Manuel Sainz Barreau, tiene ante sí un porvenir, al que entra por la puerta ancha de las victorias.

Enhorabuena.

Continúa en la página DIECIOCHO

Más baratos que nunca y que nadie - más calidad; pero ante todo esa elegancia, ese chic que le harán parecer a Vd, tan juvenil y tan elegante.

Elegancia, chic, bajo precio, detalles todos de nuestros sombreros para esta temporada a un solo precio $1.98 cualquiera de los aquí ilustrados

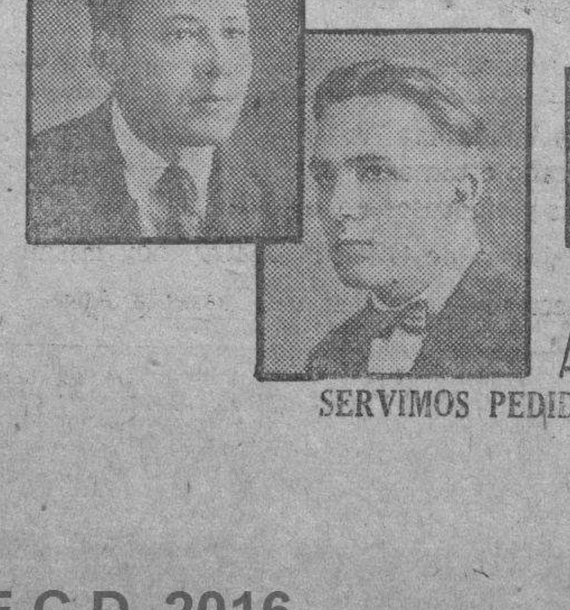

ALMACENES INCLAN
Hijos de Inclán
AMISTAD 62-AGUILA 97-NO HACE ESQUINA
SERVIMOS PEDIDOS AL INTERIOR, FLETE Y EMPAQUE, 20 CENTAVOS

Aquellos que siempre beben toman
Poland Water
(AGUA POLAND)
Depositarios y Distribuidores:
J. Gallarreta y Cía., S. en C.
Mercaderes 13 Habana

PASAJEROS DE LA ESTACION CENTRAL

Regresaron del interior de la Provincia fuerzas del Ejército

Procedentes de distintos lugares del interior de la provincia de la Habana, llegaron ayer por la Terminal fuerzas del Ejército Nacional pertenecientes a Distritos Militares de esta capital, que hubieron de cuidar del orden durante las elecciones celebradas antes de ayer.

En camiones del Ejército que esperaban en la Terminal fueron trasladadas a sus respectivas unidades.

EL SENADOR DR. MODESTO MAIDIQUE.— Procedente de Ciego de Avila, regresó ayer por la tarde el Senador Camagüeyano, Dr. Modesto Maidique, después de haber atendido asuntos políticos. Fué recibido en la Terminal por varios amigos.

EL DR. PEDRO SANCHEZ DEL PORTAL.—Procedente de Santa Clara, regresó ayer por la mañana en el tren Expreso Limitado, el Dr. Pedro Sánchez del Portal, Comisionado de inmigración.

EL SR. JOSE GRAU.— El joven José Grau, meritísimo empleado de la Sucursal de Correos de la Estación Terminal ha sido muy felicitado, por sus activas gestiones en favor de la candidatura para Representante del Dr. Rafael Jorge Sánchez durante las elecciones pasadas.

Desde el viernes por la noche, se concretó el joven Grau a recorrer distintos lugares de la capital así como algunos términos municipales, recomendando a sus numerosos amigos que votaran por el Dr. Sánchez.

Durante todo el día de las elecciones hasta el cierre de los colegios, luchó tenazmente por el triunfo de su candidato.

Entre las felicitaciones que recibió una de las principales es la del mismo candidato Dr. Sánchez, al encontrarse incidentalmente en la calle.

EL DR. BALDOMERO CABALLERO.— Procedente de Remedios llegó ayer por la mañana en el tren Expreso Limitado, el Dr. Baldomero Caballero, Registrador de la Propiedad de aquella localidad.

EL SR. RAFAEL LUGIOYO.— Ayer por la mañana regresó de Ciego de Avila, el Sr. Rafael Lugiovo, Secretario Particular del Senador Dr. Modesto Maidique.

EL DR. BALDOMERO GRAU TRIANA.— Regresó ayer por la mañana de Santa Clara, el Dr. Baldomero Grau Triana, Representante a la Cámara y candidato a Senador en las elecciones que hubieron de celebrarse. Fué recibido en la Terminal por numerosos amigos.

EL INGENIERO CESAR ANDINO MASSINO.— Procedente de Camagüey regresó ayer por la mañana en el tren Expreso Limitado el Ingeniero César Andino Massino, Jefe de las Obras del acueducto de aquella ciudad.

TREN A CAMAGUEY.— Por este tren salieron ayer por la mañana:

A Camagüey, Andrés Hernández y familia.

A Santa Clara, Ovidio Crivarga.

A Morón, la señora de Galainena.

A Rancho Veloz, José Figueroa.

A Camagüey, Mario López.

TREN EXPRESO LIMITADO.— Por este tren llegaron ayer por la mañana:

De Bayamo, Joaquín Tristá.

De Santa Clara el Representante Dr. Germán Wolter del Río.

De Sagua la Grande, Fernando Nodarse.

De Morón, Emilio Peláez.

TREN A SANTIAGO DE CUBA.—Por este tren salieron ayer tarde:

A Santiago de Cuba, Charles Carlson, Fernando Caiñas, María Luisa y Cecilia Franco.

A Santa Clara, el Dr. D. Fiallo y señora, Carlos Machado Abreu.

DR. PULGARON
MANZANA DE GOMEZ 465
Teléfono A-1862
Asociación de Catedráticos Retirados. Bachillerato completo, absoluta garantía Matrícula única $5 00
VISITAS Y AVISOS DE 5 A

DR. P. M. SOUZA
Garganta. Naris y Oidos. Hospitales de New York, Viena, Budapest, Habana. San Lázaro 226, de 2 a 4.

Dr. Gonzalo Pedroso
CIRUJANO DEL HOSPITAL MUNICIPAL DE EMERGENCIAS
Especialista en vías Urinarias y Enfermedades Venéreas. Cistoscopia y cateterismo de los uréteres. Cirugía de Vías Urinarias. Consultas de 10 a 12 y de 3 a 6 pasado meridiano en la calle Avenida de la República 254.

Dr. Luis F. Rodríguez Molina
CIRUJANO DEL HOSPITAL "CALIXTO GARCIA"
Profesor Titular de Enfermedades de las Vías Urinarias de la Universidad de la Habana.
Consultas de 10 a 12 de la mañana y de 4 a 6 de la tarde.
LAMPARILLA 86. HABANA. TELEFONO A 8454

Purifica la sangre. Dá fuerzas y apetito
PURGANTE LE ROY
E. Papillaud, París. Folletos: Apartado 137-Habana.

VillaclareñaS

(Por Armando A. Machado)

Villaclareñas.

Con este título, aparecerá diariamente nuestra crónica.

Así lo desea el DIARIO DE LA MARINA.

Empresa que ha mantenido siempre su periódico como el verdadero diario del hogar.

Ahora después de varias e importantes innovaciones siendo una de ellas y la más beneficiosa para los que vivimos en el interior de la Capital, la de que el DIARIO sea leído en las primeras horas de la mañana.

Así es, que lo mismo que en la capital, Villaclara puede saber las últimas noticias en las primeras horas de la mañana, por lo que mantendremos siempre a nuestra sociedad al tanto del último acontecimiento social del día.

Así esperamos la siempre buena acogida que al DIARIO se le ha dispensado.

Sea nuestro saludo, para las chicas villaclareñas, para nuestras autoridades, para nuestra sociedad toda.

Saludo que lo hace extensivo el DIARIO DE LA MARINA.

En Villa Rosario.

Linda quinta, situada en los alrededores de la ciudad, morada veraniega de la distinguida familia Antón-Pérez, sencillamente decorada y amueblada pero en la que se admira el buen gusto de la dueña de ese hogar la bellísima Charito Antón Pérez.

Muchas hermosas fiestas se han celebrado en Villa Rosario pero ninguna tan simpática como la efectuada últimamente. Celebraba su fiesta onomástica Don Rafael Antón, el viejo castellano, hijo adoptivo de nuestro ayuntamiento, quien llevó la representación del mencionado Ayuntamiento a las Exposiciones Internacionales de Barcelona y Sevilla.

Presidente del Casino Español, Vice Presidente de la Cámara de Comercio y Vocal del Ateneo.

Los elementos más significados de esta ciudad, acudieron, para testimoniarle el afecto que sienten por el excelente ciudadano, que pasa su vida realizando el bien.

La Directiva en pleno del Casino lo obsequió con una valiosa escribanía de oro y nácar, haciéndole entrega de la misma el señor Enrique Fueyo.

¿Cuánta alegría, cuanta animación?

En un instante se colocaron por todo el lindo jardín mesitas y rápidamente se sirvió champagne, pastas y vocaditos.

Muy satisfecho debe sentirse Don Rafael Antón, de esta grata prueba de estimación ofrecida por esta sociedad.

Amable invitación.

La acabo de recibir de la señora Elina Ruiz de Pérez y Ana María Pascual, para el solemne acto de la bendición de la escultura de Santa Rita de Casia en la iglesia de los Padres Pasionistas.

Gran función religiosa en la que aparecerá el altar con una magnífica iluminación y decorado.

Restablecida.

Así se encuentra después de haber sufrido una delicada operación de amigdalitis, que felizmente efectuó el doctor Bravo, la cultísima profesora de instrucción pública señorita Teté Torrens.

Grata noticia que me apresuro en dar a conocer a sus amistades.

Nos alegramos.

Libre ya de su mal nuestro compañero señor Rafael Domenech.

Volviendo a sus labores como Corresponsal de nuestro colega «El Mundo», para satisfacción de todos.

Ropero «Renacimiento».

Gran función de caridad y de amor, es el alma de ella el que lo es de todo nuestro movimiento cultural, Sergio R. Alvarez.

Magnífica labor realiza el «Ropero Renacimiento», durante todo el año pero muy especialmente en estos días en que nos visitan las rachas invernales.

La señora Clara Díaz de Tristá, confecciona un ajuar que habrá de llamar la atención, preciosa obra de bordados y plisados, obra elogiadísima por cuantos la admiran.

Francisco Pérez López Silvero, Jefe Local de Sanidad de la Habana y Enrique Cañal de Pérez López, asuntos familiares les han traído a su ciudad natal, donde permanecerán hasta después de las elecciones.

Muy visitados en su residencia de la calle de Marta Abreu.

UN LADRON HA SIDO DETENIDO

Se le ocuparon diez pantalones que sustrajera en un comercio

Serafín Fernández Fernández (a) «Urraga», de 46 años de edad y sin domicilio, fué arrestado por miembros de la Sección de Expertos, por haberlo sorprendido en los momentos que sustraía diez pantalones del establecimiento que está situado en M. Gómez 380, de la propiedad de Frank Gurwtinz. Está valorado lo sustraído en la suma de 45 pesos.

UN RECLAMADO

Angel Alvarez García, tabaquero y vecino de San Rafael 168, fué detenido por los Expertos Galarraga y Alvariño. Estaba reclamado por el Juez de Instrucción de la Sección Cuarta, en causa que se le sigue por infracción de la Ley de Drogas.

EN CAUSA POR ROBO

Reclamado en causa por robo del Juzgado de Instrucción de la Sección Tercera, fué arrestado por los Expertos Castro y Vaquero, el blanco Adolfo Díaz Franco, de 29 años de edad, carpintero y vecino de Manrique y Figuras. Ingresó en la cárcel.

LA MAYOR
32 EDIFICIOS
600 EMPLEADOS
SARRÁ
DROGUERIA
ABIERTA TODOS LOS DIAS
TODA LA NOCHE LOS MARTES

UN ESTIBADOR HA SIDO ASALTADO

En la Plaza del Vapor lo despojaron tres individuos

Miguel de los Santos Orozco y del Castillo, natural de Batabanó, de 30 años de edad, esponjero y vecino del antiguo Mercado de Tacón, casilla número 76, por Aguila, denunció en las oficinas de la Judicial, que al regresar ayer de Batabanó, fué advertido por sus compañeros de cuarto, que habían sido víctimas de un hurto.

Al verificar un registro notó la falta de ropas de su propiedad que aprecia en la suma de 20 pesos. No tiene sospechas de nadie.

DESPOJADO DEL DINERO

En la Judicial denunció Efraín Armas, natural de Canarias, mayor de edad, estibador y vecino de Estrella númeo 133, que en ocasión de transitar a las diez y media de la noche por la esquina de Simón Bolívar e Italia, portales de la plaza del Vapor, se le presentaron tres individuos entre los cuales conoce a uno de ellos por el (a) «Ñongo el Negro», vecinos todos del barrio de Colón y de antecedentes penales, y amenazándolo lo despojaron de la suma de un peso treinta centavos, dándose a la fuga en un automóvil. Agregó que mientras «Ñongo el Negro«, lo amenazaba con una navaja, los otros dos individuos lo despojaban del dinero, y que estos hechos fueron presenciados por un individuo conocido por «Puro«, dependiente del café «La Gran Vía», y un vendedor de periódicos que le dicen «Sebao«.

EL «REPERTORIO JUDICIAL»

Hemos recibido el número de Octubre del Repertorio Judicial que dirige el doctor Francisco Llaca y Argudín, Presidente de la Sala Tercera de la Audiencia.

Contiene un artículo del Magistrado señor Martínez Escobar titulado La Extensión Hipotecaria: doble avalúo?«; otro del doctor Barreras sobre «El proceso Dauval«, estudio médico-legal; otro de X. Y. Z. sobre «Jurisdicción de los Tribunales ordinarios y militares«; los «Comentarios« de Oan: la Sección Oficial del Colegio de Abogados; la de Acuerdos de la Sala de Gobierno del Tribunal Supremo y las sentencias de Octubre de la Sala de lo Civil de esta Audiencia.

POROS CERRADOS
impedidos si la piel está bien limpiada con un jabon no-irritante. Millare usan solamente el
Resinol

FARMACIA DROGUERIA DE "JOHNSON"
DE TURNO LOS LUNES
Obispo Nº 30 TELEFONO-A-2120

USE MATA-MOSQUITO
KATOL
Y DORMIRA TRANQUILO. COMODO Y SIN CALOR
AGENCIA
EL SOL NACIENTE Obispo 80

FARMACIAS DE TURNO

LUNES

Calle y número	Teléfonos
HABANA	
Máximo Gómez 344	M-4690
Ave. de la República y San Francisco	U-6815
Pi y Margall 30	A-2124
Máximo Gómez 44	M-5494
Habana 42, esquina a Cuarteles	M-4895
Desagüe y Marqués González	U-6929
Padre Varela 227	M-5089
Avesterán y Bruzón	U-6910
Ave. S. Bolívar 141	M-4050
Ave. S. Bolívar 55	M-4466
Zenea y Soledad	U-1693
General Aguirre 36	M-4543
Padre Varela 32	U-6795
Antonio María Lazcano 114	M-4774
Rafael Martínez Alonso 41	M-4036
Estrada Palma 36	M-4404
Gral. Silverio Sánchez Figueras 84	M-5312
Ricla 99	M-5386
Ave. de Bélgica 57	M-4288
Ave. Bélgica y Zenea	M-4244
Pocito y Oquendo	U-6660
Sn. Miguel y Manrique	M-5677
América Arias 115	M-5588
Gral. Aguirre y Estrada Palma	M-4343
VEDADO	
Calle Quinta núm. 36, entre E y F	F-6210
Calle J núm. 1, esquina a Calzada	F-6128
Ave. Wilson núm. 130 entre 10 y 12	F-6144
Calle 17 núm. 330, entre A y B	F-6089
Calle 23 y C	F-0246
VIBORA	
Gertrudis y Tercera	I-7370
10 de Octubre y San Antonio	I-7727
Milagros y Felipe Poey	I-7882
Concepción y S. Anastasio	I-7340
Martí y Arnao, Reparto Santa Amalia	I-7409
Concepción y Avenida de Acosta	X-2244
San Mariano y Armas	I-7444
JESUS DEL MONTE Y SANTOS SUAREZ	
San Benigno y Zapotes	I-7575
Avenida Pte. Gómez 2	I-7475
10 de Octubre 143	M-4330
Santa Emilia y Paz	I-7523
Remedios y San José	I-7358
LUYANO	
Calzada de Luyanó 3	I-7237
Concha y Juan Abreu	X-2424
CERRO	
Calzada del Cerro 697	M-5255
Churruca 29	I-7650
Salvador y San Quintín	I-7602

NOTA:— Este grupo deberá prestar el servicio público todo el día y la noche de los domingos siguientes: Enero 26; Marzo 9; Abril 20; Junio 1; Julio 13; Agosto 24; Octubre 5; Noviembre 16; Diciembre 28, de 1930.

EXCEMICIDA
MADAME SENTOURE
Maravillosa pomada francesa infalible para eczema, herpes, psoriasis ácido úrico etc. Poderoso específico para llagas, úlceras, etc. ¡Curas asombrosas! Venta: Sarrá, Johnson, Taquechel. Depósito: Máximo Gómez 412 Dr. Morist

Dr. Bengué, 16, Rue Ballu, Paris
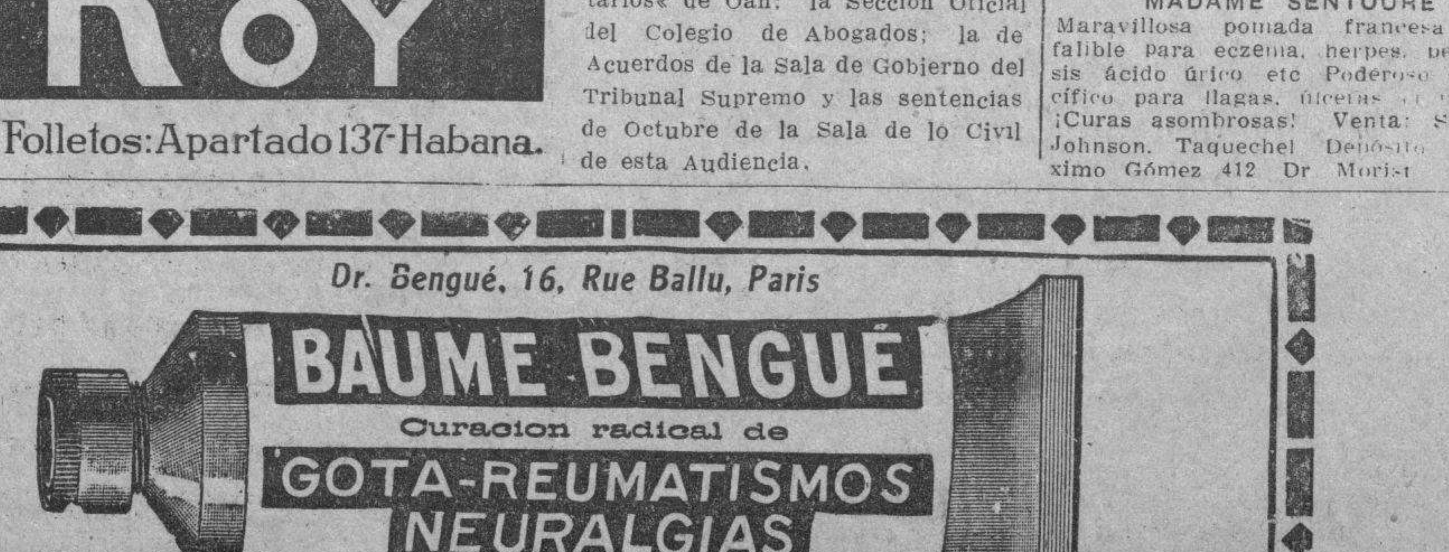

De venta en todas las farmacias y droguerías.

M.E.C.D. 2016

El peligro de los dientes medio limpios

LIMPIANDOSE únicamente la superficie de los dientes no es protección suficiente . . . la caries empieza cuando aquellos pequeños intersticios se dejan sin limpiar . . . la espuma penetrante de la Crema Dentífrica Colgate se introduce a estos lugares tan difíciles de llegar . . . desaloja todas las impurezas . . . y limpia los dientes completamente.

Su dentista le dirá que no todos los dentífricos limpian igualmente. Un descubrimiento científico reciente ha probado que la Crema Dentífrica Colgate tiene mayor fuerza penetrante que cualquier otro dentífrico de renombre. Su espuma penetrante se introduce hasta en las más pequeñas hendeduras, desalojando y limpiando toda impureza con su espuma detergente. Es así que Colgate proporciona esa protección adicional a los dientes y encías . . la protección de una limpieza completa. ¿Para qué arriesgar sus dientes conservándolos "medio limpios?"

Note usted como la Crema Dentífrica Colgate limpia donde el cepillo no alcanza a limpiar

304-S

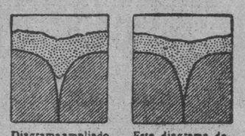

Diagrama ampliado de los intersticios de los dientes. Los dentífricos ordinarios con "tensión superficial" alta dejan de penetrar en el sitio donde comienza generalmente la caries

Este diagrama demuestra como la espuma eficaz de la Crema Dentífrica Colgate, con "tensión superficial" baja, penetra en los más pequeños intersticios, donde el cepillo no alcanza a limpiar.

CONCURSO COLGATE-PALMOLIVE-PEET

En el verano del próximo año 1931 irán 200 niños —por cuenta de este Concurso— al Campamento de Verano JABON CANDADO.

Guarden la cinta negra con la palabra PALMOLIVE impresa en oro que lleva cada pastilla de jabón, así como las tapitas de los tubos de Crema Dental Colgate (Colgate's Ribbon Dental Cream) tamaños "Gigantes", Grande y Mediano.

Las cintas del Jabón PALMOLIVE valen por 10 votos.—Las tapitas de los tubos GIGANTES de Colgate, 30 votos.—Las de los tubos GRANDES, 20 votos.—Las de los tubos MEDIANOS, 10 votos.

Mándelas una vez al mes, bien contadas, en paquete cerrado, con el nombre y dirección del remitente, al DEPARTAMENTO DEL CONCURSO COLGATE-PALMOLIVE-PEET, Apartado 222, Habana.

ESTABLECIDA EN 1905
CAPITAL PAGADO $500.000

THE TRUST COMPANY OF CUBA

ALBACEAS-SINDICOS-ADMINISTRADORES

Cajas de Seguridad — Valores en Custodia
Departamento de Bienes — Departamento de Seguros

Tendremos mucho gusto en explicarle nuestro servicio en detalle, por carta o personalmente.

OBISPO 53 HABANA TEL. M-6917

En Cuba — Y En El Extranjero

G.72-10

The Royal Bank of Canada

Aunque es el

MAS MORTIFERO

el Black Flag cuesta menos

El Black Flag acaba con toda clase de sabandija e insecto dentro de la casa. Los mata infaliblemente, sin tregua, por ser el insecticida más mortífero que se produce. Además, cuesta menos que otros.

No se corre el menor peligro rociándolo en cualquier parte, por ser absolutamente inofensivo a las personas y animales. Tiene un olor aromático agradable y no mancha.

El Black Flag auyenta los insectos de todo lugar habitado, en ciudad o campo.

Exija el Black Flag y obtendrá lo mejor por menos dinero. Fíjese en el nombre y la bandera negra, impresos en la etiqueta.

Se vende también en polvo

BLACK FLAG

(BANDERA NEGRA)

El insecticida más mortífero que hay

9-14

OJEADA RETROSPECTIVA

Un anónimo colaborador nos escribe:

Sr. Director del DIARIO DE LA MARINA.
Ciudad.

Muy distinguido señor: Tengo en mi poder unos cuantos volúmenes de 'L'Illustration', de París, desde 1843 hasta 1883; colección, desde luego, en francés, casi todo desconocido en castellano, a pesar de que 'El Correo de Ultramar', revista ilustrada que venía, hace muchos años, de España a la América, copiaba mucho de aquélla.

Lo primero que se advierte revistándola es cómo se confirma la manoseada sentencia: 'nada hay nuevo bajo el sol'. Ideas, descubrimientos, invenciones, pasiones... todo como hoy. Cada generación tiene la petulancia de creer que lo hace todo, que antes que ella nada hubo y que el porvenir va a quedar indeleblemente influído por ella. Ninguna generación ha sido más petulante, a ese respecto que la actual; pone en moda un pantalón ancho y cree que 'ha roto el cielo' y ha trastornado el movimiento de traslación de la tierra; lo cambia por otro estrecho y declara que antes que ella los hombres jamás habían llevado pantalones... La humanidad, no obstante, ha millonipicado esos prodigios: ha puesto en moda 72,846 veces los pantalones anchos y 96,533 los estrechos, reclamando cada vez la exclusiva...

Excepto muy contadas cosas, casi todo **lo nuevo** está ya, en pleno desarrollo, o su germen, en esa revista. Trata de historia, política, modas, arte, sociedad, ciencia, comercio, industria, milicia, navegación, etc. etc.

Resucitar periódica y cronológicamente los más de sus trabajos literios e ilustrados, con exclusión de los desprovistos de interés, creo que sería una tarea instructiva y amena, para el lector.

Hoy le remito, desde luego traducido, uno, el primero en tiempo en los volúmenes, que si bien no es de los más interesantes no es de los menos útiles: fija, por ejemplo, ciertos extremos de un sector de la historia de España, aportando una información coetánea a los hechos en tomo de una figura eje: se titula 'Espartero', publicable en tres números. (Me atrevería a afirmar que no hay otro tan largo).

Si veo en el 'Diario' su publicación la tomaré como señal de nuevas remisiones. Si no hay tal... nos quedamos en 'statu quo ante bello': no se habrá perdido sino un poco de mi invaljoso tiempo... acaso, también, la oportunidad de presentar algo instructivo, en su fondo.

Suyo con toda consideración

Sicvosnonvobis

No nos parece mala la idea y publicamos, gustosos, la primera ojeada retrospectiva, dedicada a Espartero.

De 'L'Illustration' de París, (Sábado 4 de marzo de 1843)

ESPARTERO

I

Los destinos de España están, desde hace muchos años, a la merced de un soldado de fortuna, a quien la fuerza y el sable han elevado al poder y los honores.

Don Baldomero Espartero, conde de Luchana, grande de España de primera clase, generalísimo de los ejércitos españoles, y presidente del consejo de la regencia, es decir, poco menos que rey, nació en 1793 en Granatula, villorrio de la Mancha. Era el noveno hijo de un carretero. Destinado a la carrera eclesiástica empezaba sus estudios en los momentos en que Napoleón invadía, 1808, la Península, y contaba 16 años. Participando del impulso nacional se alistó, como soldado raso, en un batallón compuesto casi totalmente por estudiantes y seminaristas, y que pronto fué incorporado a varios regimientos. Espartero, distinguido por su bravura, ingresó en la escuela militar de la isla de León, y salió de ella subteniente, pero cuando había terminado la guerra. En su defecto formó parte de una expedición dirigida contra las colonias españolas de la América del Sur, sublevadas.

El general don Pablo Morillo, tan famoso en la historia, lo adscribió a su persona..., como le sobraba valor pronto adelantó en la carrera. Dió pruebas de suma intrepidez, siendo herido muchas veces, y al finalizar la campaña, en 1824, era ya coronel.

La pasión del juego devoraba al ejército expedicionrio sin que Espartero se librase de ella. Jugó furiosamente. Dichoso hasta donde se puede serlo, con un carácter mezcla de energía, apatía y sagacidad, ganó una fortuna considerable sin captarse, cosa rara, ningún enemigo, aunque estaba preparado para enfrentar todo evento. Nadie manejaba las armas como él, cuchillo, sable, pistola... Continuó siendo un jugador desenfrenado; jugaba en todos los momentos en que podía hacerlo; se asegura que durante las célebres negociaciones de Vergara, los dos rivales, Espartero y Maroto, que se habían conocido en la guerra de América, se reunían todas las noches en una granja y decidían al 'tresillo' las cláusulas del convenio y la suerte de España.

La expedición a América fué el origen de la elevación de Espartero. El juego le proporcionó una posición independiente. Los peligros corridos juntos, vínculos de campamento y de campos de batalla, conformidad de gustos y situaciones le crearon amigos, le prepararon futuros apoyos. En efecto, los oficiales que habían hecho la guerra americana, de 1815 a 1824, al volver a España se asociaron. Los veteranos de la guerra de independencia les dieron el nombre despectivo de 'ayacuchos', por la desastrosa capitulación que dió fin al dominio hispano en América. Se mantuvieron unidos a pesar de los acontecimientos que los dispersaron y aun los condujeron a militar en bandos opuestos, en la guerra civil.

Espartero fué comisionado para conducir a España las banderas tomadas, y recibió, en recompensa, el grado de brigadier. De guarnición en Logroño conoció la hija de un rico propietario del país; se casó con ella, con oposición del padre.

Vivió oscuramente hasta la muerte de Fernando VII, en que se pronunció por Isabel II. En cuanto estalló la guerra civil pidió pasar al Norte, nombrándosele comandante general en Vizcaya. No tuvo buena suerte y fué batido varias veces por Zumalacarregui, mas como siempre había confiado mucho en sí mismo, y su valor era reconocido, nada impidió que ascendiese a mariscal de campo y teniente general. Cuando los acontecimientos de la Granja obligaron al general Córdoba a dimitir y retirarse a Francia, el ejército estaba en un grado tal de indisciplina y disolución, que sólo Espartero era capaz de sucederle. Un decreto le hizo general en jefe del ejército en operaciones en el Norte, virrey de Navarra, y capitán general de las provincias vascas.

En este nuevo teatro mostró las más felices disposiciones como jefe de partido, es decir, como negociador y contemporizador, más que como hombre de guerra. Hay que reconocer que las circunstancias lo favorecieron; pero también que él supo aprovecharlas; el mayor elogio que acaso pueda hacerse de un general cuya misión es llevar a feliz término una guerra civil. En cuanto se hizo cargo del comando Zumalacarregui quedó anulado. El impulso vigoroso que había impreso al movimiento insurreccional quedó ahogado por mezquinas ambiciones, rivalidades, intestinas disensiones que dominaban en el campo de Don Carlos. Resentidos los navarros por la ruinosa guerra desesperaron de que sus privilegios fuesen favorecidos por la causa del pretendiente.

Por otra parte, el gobierno español reconocía al cabo la gravedad de la revolución carlista y se decidía a acabarla a toda costa. Con tales ventajas, no obtenidas por sus antecesores, supo aprovecharlas. Reorganizó el ejército que, indisciplinado, desmoralizado, falto de víveres, agitado por el soplo revolucionario que inflamaba todos los espíritus, deponía y asesinaba a sus jefes y se entregaba a todos los excesos, con lo que contribuía al triunfo de la revolución. Una señalada victoria obtenida en Luchana, bien que con el auxilio de ciento cincuenta artilleros ingleses, devolvió el ánimo y la confianza a los soldados. Esta acción, la más brillante de su carrera, le valió su primer título de Conde de Luchana. A partir de ella se ocupó en restablecer la disciplina procediendo con el vigor momentáneo que constituye uno de los rasgos de su carácter. Dos generales habían sido asesinados: Saarsfield y Escalera. Disimuló al principio el horror que le causaron estos atroces atentados; esperó a ganar la confianza y cuando creyó asegurada la obediencia castigó a los culpables con aparato inesperado y audaz, que impresionase al ejército.

El 30 de Octubre de 1837 (esto se escribe seis años después) en Miranda del Ebro, lo hizo formar en batalla; se colocó en medio del cuadro formado por las tropas; les hizo sentir, con algunas frases enérgica, la enormidad del crimen cometido contra los dos generales. Inmediatamente se sacaron de las filas diez hombres reconocidos como autores de la muerte de Escalera; se les conceden los auxilios de la religión y los hace fusilar, en presencia de todos, que desfilan por frente a los cadáveres. Diez días después, en Pamplona, lugar del segundo asesinato, hizo formar de nuevo las tropas en el glacis de la ciudadela, y amenazó con diezmarlas si no se les entregaban enseguida los culpables. Doce soldados son forzados por sus camaradas a salir de las filas. En aquel momento llegaba su coronel León Iriarte, que había mandado a buscar. En cuanto lo vió, le gritó:

—El público cree a su señoría culpable del asesinato del general Saarsfield.

—Soy inocente, mi general—respondió Iriarte.

—Si lo es usted mucho he de alegrarme; si no lo es, dentro de dos horas su señoría habrá rendido cuenta a Dios.

Trajeron una mesa y sillas; funcionó el consejo de guerra; interrogaron a los acusados; los sentenciaron y los fusilaron, a la vista del ejército.

Mas a la par que realizaba estos actos de vigor, empleaba todos los medios de conquistar el afecto de sus tropas. Ningún general se había mostrado más solícito del bienestar de los soldados, fatigando a los ministros con solicitudes de paga, víveres, ropa y reclutamiento.

Realizado esto volvió a su sistema de contemporización y de golpes decisivos siempre que se le presentaba ocasión. Desde un principio había previsto que la guerra podía terminar por una transacción, y en lo que le había sido posible había mantenido a este objeto correspondencia con los jefes carlistas que creyó más accesibles. El ejército carlista no estaba mejo ridisciplinado que el gubernamental, de la reina regente, antes de la jefatura de Espartero. Por uno de esos movimientos que con tanta frecuencia se operan en esos ejércitos, Maroto se había hecho general en jefe. Se abrieron negociaciones entre los dos generales, con extremada reserva, siguiéndose, como era natural, una suspensión de hostilidades. Al cabo Espartero, que no retrocedía jamás ante un acto de vigor útil a sus intereses, resolvió precipitar con una victoria la revolución de las negociaciones, que ya tardaban meses. Los carlistas se habían atrincherado en posiciones formidables que les permitían hacer incursiones en Castilla. Espartero, por un golpe de mano, a la cabeza de treinta mil hombres, se apoderó de la posición, en los últimos días de Mayo de 1830, y con tal ocasión fué nombrado grande de España y duque de la Victoria. Una serie ininterrumpida de buenos éxitos culminó en la derrota del ejército carlista y el 19 de agosto del mismo año terminó, por el convenio de Vergara, una guerra que durante siete años desoló tres provincias. Quince días después Don Carlos pasaba a Francia. En la primavera siguiente Cabrera fué forzado a buscar un refugio, y España quedó pacificada.

Tal ha sido, en resumen, la vida militar de Espartero. Como lo hemos dicho ya, se mostró contemporizador hábil más bien que gran general. Si se ha podido acusarle de tímido, por lo menos nunca fué vencido, y jamás a sus victoras siguió un revés. Marchó al objeto que se propuso lenta, pero seguramente, partido el mejor a tomar, dada la situación; acaso el único. Falta añadir que bien puede ser que este sistema le fuese dictado por su espíritu, cuyas cualidades más notorias son el buen sentido y el buen juicio; así como por su temperamento y su salud. Frío, flemático, la displosición a la indolencia se aumentaba, sin duda, por una inflamación crónica de la vejiga que le obligaba a pasar en cama la mayor parte de su vida. La enfermedad no le permitía soportar la menor fatiga. Sus soldados contaban que le habían visto con frecuencia, en las marchas largas, obligado por el dolor, a bajar del caballo y rodar por tierra dando gritos. Por eso su conducta es una mezcla de intermitencias febriles y largos períodos de marasmo.

Vamos a seguir a Espartero en el teatro de la política.

EL DR. FERNANDO DEL PINO.—Procedente de Santa Clara regresó ayer por la mañana en el tren Expreso Limitado, el Dr. Fernando del Pino, Director de Beneficencia y fuerte político de aquella región.

N. GELATS & Co.

Habana — BANQUEROS — Aguiar 106-108

Vendemos cheques de Viajeros
Pagaderos en todas partes del mundo
y Cartas de Crédito Circulares
en las Mejores Condiciones.

"SECCION DE CAJA DE AHORROS"

Recibimos Depósitos en esta Sección Pagando de 3 por 100 Anual.

Todas estas operaciones pueden efectuarse también por correo.

TOME

Trimalta

EXTRACTO TRIPLE DE MALTA

DA FUERZA Y VIGOR

Cía CERVECERA INTERNACIONAL

RADIO Y ELECTRICIDAD

A Cargo de ALBERTO GIRO

LA BARBA VS. KID CHOCOLATE

POR AMPLIFICADORES "PHILIPS" Y POR RADIO, INFORMAREMOS HOY A LOS FANATICOS

El match que se verificará esta noche en Madison Square Garden, entre Kid Chocolate y Fidel La Barba, lo informaremos detalladamente a los fanáticos por amplificadores Philips de Holanda, y nuestra Estación de Radio, la C. M. W. Un experto de boxeo de la Prensa Asociada nos enviará la información desde el mismo ring side desde las 8 y media, que será cuando comiencen a afluir las notabilidades a la famosa arena neoyorquina, y a las 9 dará comienzo el primer preliminar del programa y el star bout a las 10, hora de la Habana. Ya lo saben los fanáticos para que esta noche cojan puesto desde temprano en la hermosa plaza del Capitolio, y los radio-escuchas para encontrarse atentos a sus aparatos a las 10 en punto.

EL CONCIERTO RADIO VICTOR DE HOY

Esta noche, de 9 a 10, ofrecerá el Radio Víctor, su acostumbrado concierto, desde la emisora C. M. W.

En el programa combinado para hoy figura la notable cantante Irma Capelli, que viene precedida de gran fama, y el Trío Microsincrónico.

Será, pues, una selecta y amena audición, como todas las que brindan los señores Viuda de Humara y Lastra, S. en C.

TRASMISIONES PARA HOY

C M W
588 k ck — 510 m.

10:00 a. m.—Programas comerciales
12:00 m.—Hora «Radio Victor», en discos «Victor»:
1.—Gallito. Paso Doble. Banda Municipal de Valencia.
2.—La Cholerita. Postal Chapina Margarita Cueto y Juan Pulido.
3.—La Sangre me llama Morena. Danzón. Orquesta Romeu.
4.—Lamento gitano. Canción. Alfonso Ortiz Tirado.
5.—Olvido. Bolero Trío Matamoros.
6.—«El Alma de la Copla». Milonga. Guerrita y señora Adamuz.
7.—Te Odio. Son. Sexteto Habanero.
8.—Que culpa tengo. Tango. Trío Argentino.
9.—Ay! Mamá Inés. Tango Congo. Miguel de Grandy.
10.—Hatuey. Danzonete. Orquesta Oscar Calvet.
11.—(1) Muñequita; (2) Burlesca. Ernesto Lecuona.
12.—Si vás a París, papá. Banda Hotel Nacional de Madrid y Coro.
13.—El día de la caña. Bolero. Luisa M. Morales y E. Delfín.
14.—Caraballí. Aire africano. Rondó Lírica Oriental.
15.—El Yoyo de Tomasa. Danzonete. Canario y su Grupo.
16.—Frutas del Caney. Danzón. Orquesta Félix González.
1:00 p. m.—Programa de música variada.
5:30 p. m.—Programas Comerciales.
9:00 p. m.—Concierto Extraordinario Radio Víctor, a cargo de la notable soprano Irma Capelli, con la cooperación del Trío Microsincrónico, integrado éste por Rosita Chanivecky, violinista; M. Mauri, violoncellista; Olga Caminsky, pianista:
1.—Musette. Aire de Ballet del Siglo 17. Ofenbach. Trío Microsincrónico.
2.—Te Quiero. Lecuona. Irma Capelli, con acompañamiento por el Trío Microsincrónico.
3.—Capricho, a modo de Habanera. Pastor. Violín y Piano
4.—Melodía. Clair. Trío Microsincrónico.
5.—Bohemia. Mi chiamano Mimi. Puccini. Irma Capelli
6.—Joli Blenet. Deppen. Violín y piano.
7.—Polonesa. Seibold. Trío Microsincrónico.
8.—Jardín Azul. Lecuona. Irma Capelli, con acompañamiento por el Trío Microsincrónico.
9.—Water Bug. Miles. Trío Microsincrónico.
10.—Aires Bohemios. (A petición). Sarasate. Violín y piano.
11.—La Forza del Destino. Verdi. Irma Capelli.
12.—Coloquio de Amores. Maury. Trío Microsincrónico.
13.—¿Qué haré sin tí?. Casas. Irma Capelli, con acompañamiento del Trío Microsincrónico.
14.—¿.....? La Señorita Rosita Chanivecky llevará consigo, además de los números ya enumerados en este programa, doce piezas musicales, y entre las distintas personas que concurran a presenciar la trasmisión se escogerá una de las piezas. Cuando empiece a tocar este número la señorita Chanivecky, el teléfono será descolgado y tan pronto termine se colgará. La primera persona que diga el nombre de la pieza y el del compositor será obsequiada con un Disco Víctor de Selio Rojo, a escoger.

C M C
345 k. c. — 354.8 m.

De la Cuban Telephone Company asociada a la International Telephone and Telegraph Corporation de la calle de Broad número 7, en la ciudad de Nueva York:

De 6:30 a 8:00 p. m.—A cargo de los señores Acebal y del Campo.
De 8:00 a 9:00 p. m.—Programa a cargo de la señora María Cervantes de Aulet, alternando con los Trovadores Líricos de Cuba que dirige el señor Jorge Mauri.
A las 9:00 p. m.—Hora por el Observatorio Nacional.
De 9:00 a 10:00 p. m.—Concierto de la Compañía Cubana de Electricidad a cargo de la Orquesta «Ignacio Cervantes», bajo la dirección del maestro Gonzalo Roig, con el siguiente programa:
1.—Las alegres comadres de Windsor (Obertura Nicolai.
2.—Vals romántico. Vals. Max Heineck.
3.—Linda Cubana. Criolla. Sánchez de Fuentes.
Soprano Señorita Zoila Gálvez, acompañada por la Orquesta.
4.—(a) Serenata (a petición). Schubert. (b) Canzonetta. Hammer.
5.—Lakkmé. Romanza. Delibes.
Soprano Señorita Zoila Gálvez, acompañada por la Orquesta.
6.—Blue Bells, Capricho. Ramecnik.
7.—L-amicco Fritz. Intermezzo. Mascagni.
8.—La Sonámbula. Aria del III acto Bellini.
Soprano Srta. Zoila Gálvez acompañada por la Orquesta.
9.—La Nueva Luna. Selección. Romberg.
De De 10 a 11 p. m.—Desde el Cabaret Montmatre.

C M Q
1130 k. c. — 265.3 m.

11:00 a. m.—Programa Westinghouse.
1.—Symjhony in G. minor. de Mozart, en seis partes.
2.—Tanhauser. Overtura. de Wagner en 3 partes.
3.—Dance of the Apprentices, de Die Mastersingers, de Wagner.
4.—Waltz, de Ravel y Dance of the Spiritis of the Earth, de Holts, en 4 partes.

C M B L
1437 k. c. — 201.6 m.

De 2 a 9 y 30 p. m.—Programa a cargo de la orquesta Manzanares, dirigida por el señor Alberto Díaz.

C M B Z
1010 k. c. — 296 m.

De 3 a 5 p. m.—Hora Radio Victor Selecto programa de música variada.
De 6 a 7 p. m.—Hora Radio Victor Música variada.
De 8 a 9 p. m.—Hora Radio Victor: Programa a cargo de la popular orquesta de los hermanos Castros y de la notable soprano señorita Rosario García Orellana:
1.—Im Love Starved Fox trot.
2.—Lucky Seven. Fox trot.
3.—Looking for the Lovelight in the Dark. Fox trot.
4.—Soprano señorita Rosario García Orellana. Canto.
5.—To Night. Canto.
6.—Boca linda. Danzonete.
7.—For you. Fox trot.
8.—Soprano señorita Rosario García Orellana. Canto.
9.—Lauching at lift. Fox trot.
10.—By all the stars above you. Fox trot.
1.—Suavesito. Danzón.
12.—Coros finales.
De 9 a 10 p. m. Hora Palacio de Cristal.
Programa a cargo de la Orquesta que dirige Antonio María Romeu:
1.—Calientes los tamales. Danzonete.
2.—La cajita de música. Danzón.
3.—Créalo o no lo crea. Danzonete
4.—Caraballí. Danzón.
5.—Cantar quisiera a tus ojos. Danzonete.
6.—Amarra el perro. Danzón.
7.—Cuca. Danzonete.
8.—El día de Cuba. Danzón.
9.—El número quince. Danzonete.
10.—Zapateo Cubano. Solo de piano.
11.—Cantándole a las flores. Danzonete.

C M B C
1130 k. c. — 265.3 m.

4 a 5 p. m.—Hora Radio Corporation of América, a cargo de la orquesta de Ismael Díaz.
5 a 6 p. m.—Hora Drosel, sexteto «Cuba».
6 a 7 p. m.—Hora Frutol, programa de música selecta.
7 a 8 p. m.—Hora comercial, a cargo de Enrique Bryon.
8 a 9 p. m.—Hora Progreso Cubano, a cargo de la orquesta de Belisario López.
9 a 10 p. m.—Hora Radio Víctor, a cargo del conjunto Deluxe. Carmelina Pérez, soprano; Arturo Hernández; tenor Hilda Gómez, pianista.
10 a 11 p. m.—Hora comercial, a cargo del «Gloria Cubana».

VERMIFUGO de B. A. FAHNESTOCK

PARA LOMBRICES

Un remedio eficaz para expulsar lombrices
PARA NIÑOS Y ADULTOS
Absolutamente Inofensivo
DE VENTA DESDE 1827

PROGRAMAS EXTRANJEROS

W E A F
454.3 m. — 660 k c.
New York

8:30 p. m.—Programa A. y P. Gypsies
9:30 p. m.—Concierto General Motors.
10:00 p. m.—Drama de las Aventuras de Sherlock Holmes.
10:30 p. m.—Conferencia política.
11:00 p. m.—Hal Kemp y su famosa Orquesta.
11:30 p. m.—Bernie Cummins y su Orquesta.
12:00 p. m.—Phil Spitalny y su Orquesta

W G Y
790 k. c. — 379.5 m.
Schenectady N. Y.

7:00 p. m.—Programa a cargo de guitarrista Mr. Warren Munson.
7:15 p. m.—«Mac y Al»
8:00 p. m.—Programa Agricultural W. G. Y.
De 8:30 a 12:00 p. m.—El mismo programa de la W E A F de New York.
12:00 p. m.—Recital de Organo desde el Teatro Proctors de Albany N. Y.
12:30 p. m.—Bailables por la orquesta de Phil Spitalny.

W L W
700 k. c. — 428 m.
Cincinnati, Ohio.

7:30 p. m.—Programa a cargo de la Orquesta Koolmotors
8:00 p. m.—Progama Aladdin.
8:30 p. m.—Charla por el Comité de la campaña republicana.
9:00 p. m.—National Radio Advertising Program.
9:30 p. m.—Real Folks (NBC).
10:00 p. m.—Vision Airs.
1.—A La Hungroise. Scharwenka.
2.—Tenor: To the Land of my own romance. Herbert.
3.—The iss Waltz. Burke.
4.—In a closk store. Orth.
5.—Marianne.
6.—Quartette: Betty Co-ed.
7.—Violín solo. Gypsy Love Song. Herbert.
8.—Hungarian Dance, Tschaikowsky.
10:30 p. m.—Empire Builders (NBC)
11:03 p. m.—Michael auer-s y su orquesta:
1.—Ondy A Midninght Adventure.
2.—Good Evening.
3.—You're the Sweetest Girl This Side of Heaven.
4.—Kentuckyk Bids the Word Good Morning.
5.—Get Goin.
6.—Loving You.
7.—If I.d Only Listened To You.
8.—Tiger Rag.
12:30 p. m.—Night Voices.
11:30 p. m.—Night Voices.
12:00 mid.—Ben Pollock y su Orquesta.
12:30 a. m.—Sweet and Low Down
1:00 a. m.—Henri Busse y su Orquesta.

CRONICA DE MAZORRA

Desde Hace días se encuentra enferma en su residencia de esta localidad, la distinguida señorita Rosa María del Pino, hermana del doctor Fernando del Pino, director de Beneficencia.

Hacemos votos por su restablecimiento.

OPERADO

Se encuentra de nuevo en su hogar, después de haber sido sometido a una difícil intervención quirúrgica, que ha venido a aumentar los innumerables éxitos profesionales del joven y eminente cirujano doctor Julio Sanguily, el distinguido estudiante de Farmacia Rodolfo Yániz y López.

RESTABLECIDA

La estudiosa y distinguida señorita, Prudencia Alonso, alumna de la Escuela de Enfermeras de este Hospital, se encuentra totalmente restablecida de la operación de apendicitis a que fuera sometida en días pasados, por los distinguidos cirujanos doctores José Pereia y Alberto Herrera.

DE VIAJE

Después de breve y agradable temporada en la residencia de sus padres, los distinguidos esposos Rafael Yániz y Basilisa L. de Yániz, han partido para Sagua la Grande, por la ruta central, los jóvenes esposos doctor Rafael Yániz y señora América P. de Yániz, acompañados de su lindo baby.

OTRA OPERACION

Ha sido operada de las amigdalas por el inteligente Otorinolaringólogo doctor Vicente Fernández de la Vega, la bella señorita Isabel Mateos, linda prometida del joven Pablito Aparicio, actualmente en viaje de estudios por los Estados Unidos.

REGRESO

Después de haber pasado una temporada en la residencia de sus padres en la Capital, se encuentra de nuevo entre nosotros la interesante señora Lidia Delgado de Cerice, con su linda bebita Marta.

¡No se descuide! Un Catarro puede degenerar en una grave y costosa enfermedad. Cuídelo a los primeros síntomas con las pastillas de

Laxativo

BROMO QUININA

con el nombre de E. W. Grove en la cajita

Las Madres Durante la Crianza del Niño Necesitan Alimentarse.

Tomen

LA OZOMULSION

Un Tónico-Alimenticio espeso como la crema y delicioso. Preparado con el más fino Aceite de Hígado de Bacalao Noruego. Rico en Vitaminas "A" y "D". Fácil de digerir aún por el más delicado estómago. Tanto la Madre como el Bebé se ponen fuertes y vigorosos en seguida.

Pruebe un frasco de OZOMULSION hoy mismo.

Establecidos hacen más de Cuarenta Años.

Suscríbase al DIARIO DE LA MARINA

M.E.C.D. 2016

RESUMEN DE LOS ACONTECIMIENTOS INTERNACIONALES DE LA SEMANA

WASHINGTON, noviembre 2. AP.—El Parlamento británico, el segundo de los grandes cuerpos legislativos europeos, que ha iniciado ya las sesiones otoñales se abrió en Londres durante la semana con concretas indicaciones de que los liberales de Lloyd George continuarán brindando su apoyo al gobierno laborista.

De todas maneras el anuncio en el discurso del Trono de que el gobierno laborista presentará un proyecto de ley de reforma electoral, solicitado hace tiempo por los liberales, ha sido motivo de que en los círculos políticos se especule acerca de la posibilidad de un acuerdo entre los partidos laborista y liberal.

El apoyo de los liberales dependerá, como es de suponer, del alcance de las proposiciones laboristas. En el mensaje de la corona no se señala con precisión la índole de las reformas. El exministro Lloyd George, leader liberal, no se mostró remiso en hacer constar tal omisión.

El anuncio del programa de reformas unido a la disensión interna del partido conservador en lo que atañe a la conferencia que se inaugurará el 12 de noviembre sobre el problema de la India, induce a creer que el Parlamento no está todavía dispuesto a combatir seriamente al gobierno.

En realidad, el primer ministro Mac Donald venció en la primera escaramuza parlamentaria cuando los laboristas de la izquierda presentaron una enmienda al mensaje que fué derrotada por 156 contra 11 votos. Esta enmienda "humildemente lamentaba que en el discurso del Trono no existiera proposición alguna para la organización socialista de la industria, agricultura, banca y comercio de importación y exportación, y para una más equitativa distribución del impuesto sobre la renta".

El exprimer ministro Baldwin, leader conservador, tiene sus diferencias con los propios amigos, particularmente sobre política económica. Sin embargo, en una reunión celebrada por los conservadores, Mr. Baldwin fué ratificado en la jefatura del partido por 460 votos contra 116.

Durante la semana los acontecimientos políticos en el perturbado Brasil empezaron a encauzarse. Con la Junta Militar, que exigió la renuncia a Washington Luiz, y que aceptó al doctor Getulio Vargas, leader de los revolucionarios como presidente provisional, parece que la tranquilidad va restaurándose.

A principios de semana hubo desórdenes en Río Janeiro cuando una parte de la policía militar de la ciudad se rebeló provocando algunas luchas callejeras. Esta revuelta así como los desórdenes comunistas que la acompañaron fueron dominados prontamente restableciéndose el orden.

El doctor Vargas llegó a Río Janeiro el viernes. Fué recibido como un conquistador y tras de conferencias con los leaders políticos y militares de la capital, anunció que asumiría la Presidencia el lunes.

El Zar Boris de Bulgaria y su esposa la Princesa Giovanna de Italia llegaron el viernes a Sofía después de un tormentoso viaje por mar. En la catedral de Sofía tuvo lugar la ceremonia de la bendición nupcial.

Hugh S. Gibson, embajador de los Estados Unidos en Bruselas, que se ha destacado en las conferencias internacionales del desarme, visitó a Francia e Italia durante la semana con el objeto de cooperar a la solución de las diferencias franco-italianas derivadas de la petición de paridad naval de Italia.

INGLATERRA Y FRANCIA FUERON AZOTADAS AYER, POR UN TEMPORAL DE GRAN FUERZA

TODO EL SERVICIO DE AEROPLANOS FUE PARALIZADO EN EL AERODROMO DE LE BOURGET, POR LAS TORMENTAS

El temporal azotó a la capital de Francia con inusitada furia, habiendo perecido dos personas, una al caerle encima un poste del alumbrado eléctrico y la otra una chimenea

ONCE BUQUES SE SALVARON REFUGIANDOSE EN BREST

En el Canal de la Mancha y en varios condados de las regiones meridional y central de la Gran Bretaña, también el temporal descargó intensamente causando muchos daños

LONDRES, Noviembre 2. (AP.)—Un temporal que ha causado considerables daños y lesiones a muchas personas, se desencadenó hoy en el Canal de la Mancha y en los condados meridionales y centrales de Inglaterra.

El vapor «Maid of Orleans» que hace la travesía del Canal, anunció que cuatro pasajeros habían recibido heridas cuando una enorme ola pasó por encima de la nave. Parte del puente se inundó y hubo general alarma entre los pasajeros. El buque continuó navegando a marcha económica, mientras se reparaban las averías causadas por la ola.

La costa de Essex, próxima a la desembocadura del Tamesis, fué azotada por un pequeño tornado. Los automóviles eran suspendidos en el aire por el fuerte viento y los transeuntes se veían repentinamente lanzados con furia contra el pavimento o las paredes de las casas. Varios edificios se quedaron sin techumbre y grandes árboles fueron arrancados de raíz. El viento tuvo fuerza de tornado solo dos o tres minutos, pero todo el día reinó una tormenta de truenos, rayos y lluvia.

El vapor griego «Menelaos», trasmitió un mensaje desde un lugar a dos millas de Sur de la Punta de Santa Catalina, isla de Wight, anunciando que tenía serias averías. Un bote de salvamento salió a prestarle auxilios y esta tarde se hallaba al costado del buque.

De otros puntos de la costa meridional llegan noticias dando cuenta que gran número de barcos y otras embarcaciones pequeñas se hallaban en peligro y que sus tripulantes eran recogidos por los botes de salvamento. Hasta las primeras horas de la noche de hoy no se tenía noticia de pérdidas de vidas.

Un informe recibido por el Lloyd desde Flushing, indica que la tormenta se está extendiendo por el Sur del Mar del Norte. Dice que el bergantín inglés «Cecilia» está encallado en los bancos de arena frente a dicha bahía. Las velas han sido despedazadas por el viento y las autoridades de Marina dicen que es posible que sea destruído por el oleaje en el caso de que cedan sus anclas. El informe del Lloyd agrega que el capitán se ha negado a aceptar auxilios.

El vapor «Menelaos» tiene unas 2.450 toneladas y fué construído en 1898. El bergantín «Cecilia» no aparece en el Registro del Lloyd.

DOS MUERTOS EN PARIS POR EL TEMPORAL

PARIS, Noviembre 2. (AP.)—Un violento temporal azotó hoy a París, causando la muerte de dos hombres y heridas a muchos otros. Una de las víctimas halló la muerte al caerle encima un poste del alumbrado eléctrico y la otra, en diferente parte de la ciudad, bajo los escombros de una chimenea. Siete heridos fueron asistidos en los hospitales. La propiedad ha sufrido grandes daños.

TREMENDO OLEAJE EN BREST

BREST, Francia, Noviembre 2.—(AP.)—Temporales del Noroeste, que comenzaron a desencadenarse esta mañana, han causado un tremendo oleaje en esta ciudad. Once buques mercantes, navegando delante del meteoro, se refugiaron en el puerto, pero hasta ahora no se han recibido informaciones sobre desastres marítimos.

PARALIZADO EL SERVICIO DE AEROPLANOS

LE BOURGET, Francia, Noviembre 2. (AP.)—Una tempestad ha paralizado todo el movimiento de aeroplanos en el día de hoy. Las galernas impidieron la salida a treinta aeroplanos que habían de asistir a la ceremonia anual de Ftretat en honor a los pilotos Nungesser y Coli, que se perdieron hace varios años cuando realizaban un vuelo trasatlántico. Entre los aviadores que no pudieron tomar parte en la ceremonia se encuentran Dieudonne, Coste y Maurice Bellonte, conquistadores del Atlántico.

Japón Usará los Gases Asfixiantes Contra los Salvajes Cazadores de Cabezas, de Formosa

A la izquierda el Emperador de Abisinia, que fué coronado ayer con gran pompa y solemnidad. A la derecha el pastel de la coronación que pesa 150 libras y cuya base es de oro enviada desde Inglaterra. En el centro las tropas de Abisinia marchando bajo un arco de triunfo.

LA NATURALEZA FAVORECE A LAS FEROCES TRIBUS

Selvas impenetrables y cuevas ocultas, a prueba de cañones y aeroplanos

INCENDIARAN LA SELVA

Los reductos naturales son defendidos aún por centenares de tribeños

TOKIO, noviembre 2 (AP)—Debido a que los cazadores de cabezas de Formosa tienen aliados muy poderosos en la selva, la lluvia, las montañas y los miasmas es posible que la expedición punitiva japonesa que los persigue tenga que recurrir a los gases para subyugar a las tribus rebeldes de Tajyal, en el centro de la isla.

El sábado fué tomado por los soldados nipones otro reducto de los salvajes, pero la obra de rodear y someter a los feroces tribeños está muy lejos de su terminación. Los rebeldes dieron muerte la semana pasada a unos 86 japoneses en un levantamiento que ocurrió en Musha, aldea de Formosa central.

Las tormentas inutilizaron parcialmente los servicios de la aviación, mientras que la artillería y las ametralladoras de nada sirven para atacar a los tribeños en sus bosques y cuevas. Un despacho recibido esta noche por el Ministerio de Ultramar, dice que debido a que la topografía del país anula los bombardeos aéreos y otros elementos bélicos, las tropas japonesas estudian el empleo de los gases. Otro despacho oficial afirma que, con objeto de reducir a un mínimo las pérdidas, la expedición proyecta incendiar la selva en que se esconden los Taiyal.

El sábado por la tarde los japoneses lanzaron un ataque resuelto para desalojar a los aborígenes de las alturas que forman la parte oriental de la aldea de Mahebo, a seis millas al Este de Musha. Dos oficiales japoneses perecieron, pero no se sabe de otras bajas.

Mahebo es una fortaleza natural rodeada prácticamente por elevados riscos y profundos desfiladeros, sobre los cuales cuelgan puentes de suspensión primitivos, y los cuales, naturalmente, han sido destruídos por los salvajes, para hacer más difíciles las comunicaciones en la zona.

Los japoneses avanzaron sobre Mahebo desde tres lados y bombardearon la aldea desde sus aviones. El ataque quedó realizado el sábado, aunque la mayoría de los salvajes escaparon hacia el interior de la selva.

Los nipones afirman que es imposible saber las pérdidas de los cazadores de cabezas, porque éstos siempre se llevan sus muertos, aun que estiman que en el ataque de ayer sufrieron ochenta de estos y muchos heridos. Antes del sábado las bajas japonesas eran de tres muertos y siete heridos. No se incluye en ellas a los paisanos muertos.

Al parecer centenares de guerreros salvajes defienden todavía los reductos naturales en la vecindad de Mahebo, y es posible, que se prolongue allí el conflicto armado.

CON UNA ANTIGUA CEREMONIA, SIN PARALELO PARA SU MAGNIFICENCIA, FUE CORONADO AYER EL RAS TAFARI

EN LA LARGUISIMA HISTORIA CRISTIANA DE ETIOPIA, LAS BELLISIMAS Y MUY IMPRESIONANTES CEREMONIAS HECHAS AYER, QUE HAN TARDADO EN REALIZARSE SIETE HORAS, FUERON LAS MAS FASTUOSAS QUE SE RECUERDAN

EL EMPERADOR FUE UNGIDO DE IGUAL MANERA QUE LO FUE EL REY DAVID

ADDIS ABABA, noviembre 2 AP. Con una antigua ceremonia cristiana, sin paralelo en los tiempos modernos por su magnificencia, Ras Tafari fué coronado hoy Emperador con el nombre de Haile Selassi.

«Por esta espada—dijo el venerable obispo copto de Etiopía al mismo tiempo que colocaba la corona incrustada de gemas en la cabeza del Príncipe—os requiero a que hagáis justicia y protejáis a la Iglesia ortodoxa cristiana de Dios, que defendáis a las viudas y a los huérfanos, que restauréis lo que esté en ruinas, que mantengáis lo que restauraséis, que castiguéis a los malvados y socorráis a los justos. Durante toda vuestra vida serviréis a Nuestro Señor Jesucristo y haciéndolo reinaréis con él en la vida futura y eterna».

«¿Soy digno de ello?» contestó el Emperador.

Este diálogo, seguido por el canto del salmo cuarenta y cinco de David, formó parte de una de las ceremonias más impresionantes y majestuosas de la larga historia cristiana de Etiopía.

La ceremonia duró siete horas.

Aunque el cristianismo data en Etiopía del siglo IV, en las ceremonias de hoy no hubo huellas de los ritos griegos ni romanos, sino más bien de los semíticos y alejandrinos. Las ceremonias desplegaron mucha belleza y esplendor por el constante uso de la fraseología profética de la Escritura hebrea junto con todo el color y movimiento de la corte de Samarkanda.

Cuando Selassie escuchó la constante admonición extraída de la sabiduría de Salomón, de quien dice descender, seguramente sintió el peso de la tarea que la coronación de hoy echa sobre sus hombros. Su rostro broncíneo se vió iluminado a menudo con luces espirituales y parecía transfigurado.

Después que el Emperador y su real consorte, la Princesa Waziru Nemen, que fué coronada Reina Etega Menen, emergieron de la oración y meditación en la catedral de San Jorge, penetraron en la tribuna de la coronación que se había levantado junto al templo, en la cual figuraba un trono de terciopelo rojo y azul.

El Emperador parecía fatigado después de toda una noche de vigilia y la Emperatriz, que es corta de estatura y de complexión robusta, le ayudó a subir al trono.

En presencia de los distinguidos dignatarios extranjeros y altos funcionarios de la Iglesia de Etiopía, el Abonina o Arzobispo y los obispos que concurrieron a la ceremonia revestidos con brillantes capas, consagraron las vestiduras rojas y el cetro del Emperador.

Mientras tanto sonaban a distancia los tambores, los címbalos, los pasos de los sacerdotes y las voces del coro.

Levantando solamente su dedo índice, el Obispo ungió al Emperador de la misma manera que Samuel ungió a David y Nathan ungió a Salomón hace siglos.

La coronación da a Ras Tafari los títulos de Emperador, Rey de los Reyes de Etiopía, León conquistador de la tribu de Judah, elegido de Dios y Luz del Mundo.

REGRESO A PALACIO

ADDIS ABABA, Abisinia, noviembre 2. (AP.)—Después de haber recibido el homenaje humilde de millares de sus súbditos, que se postraron ante ellos, los soberanos abisinios subieron a su carroza oficial, en otros tiempos la imperial del Kaiser de Alemania, y la cual fué comprada hace poco al Gobierno de Berlín.

Aunque muy fatigado por la vigilia y por la complicada ceremonia de la coronación, el emperador hizo un ademán cordial a los fotógrafos extranjeros, y con su propia mano abrió la portezuela de la carroza, para que pudieran fotografiarle mejor. Debido a la rebeldía de dos de los caballos húngaros del tiro, la carroza fué arrastrada solamente por cuatro caballos.

Legiones de súbditos entusiastas aclamaron a los monarcas en el trayecto de dos millas desde el palacio en que se efectuó la ceremonia, hasta el palacio imperial. Los emperadores saludaban a derecha e izquierda. Hubo fanáticos que se lanzaron al camino para besar el terreno sobre el cual había cruzado la carroza.

DICE EL "WASHINGTON STAR" QUE LOS E. U. PODRIAN AHORA COPIAR, CON EXITO, PARRAFOS DE LA CONSTITUCION CUBANA

LOS VECINOS DE WASHINGTON NO TIENEN VOZ NI VOTO EN CUANTO SE REFIERE A LA ADMINISTRACION DEL DINERO QUE PAGAN POR IMPUESTOS Y EL GOBIERNO EN NINGUN CASO HA CUMPLIDO LAS PROMESAS QUE HIZO

SE REFIERE EL ARTICULO A LA CREACION DEL DISTRITO FEDERAL CUBANO

WASHINGTON, noviembre 2 AP La retención del privilegio de votar en las elecciones nacionales y provinciales que se hace en la enmienda de que fué objeto la Carta Fundamental de Cuba, en virtud de la cual se suprime el Ayuntamiento de la Habana, se comenta hoy por «Washington Star».

La supresión del voto a los vecinos del distrito de Columbia, de acuerdo con la ley, que sirvió de base para la enmienda constitucional cubana, ha sido desde hace mucho tiempo objeto de grandes discusiones en esta capital.

«Existe una gran diferencia entre el status de los ciudadanos de nuestra capital, sin embargo, y el futuro status de los vecinos de la Habana», dice el Star. «Los cubanos que viven en la Habana retendrán sus derechos como ciudadanos, participando en las elecciones nacionales y en las provinciales, pues la Habana continúa formando parte de una provincia gobernada por un gobernador.

«Los únicos derechos que pierden son los de votar en las elecciones municipales, porque la política municipal de la Habana no se realizaba debidamente. Además, el gobierno federal ha venido pagando desde hace muchos años la parte del león en los gastos municipales. El gobierno de la República corría con los gastos de todas las escuelas y al mismo tiempo se había hecho cargo de los gastos de otras dependencias como son el departamento de policía, que pagaba por mitad.

«Naturalmente que todo el mundo quisiera saber en qué acabará este experimento al correr de los años y recuerda, sin querer, un cambio análogo ocurrido en este país, cuando se decidió el gobierno federal a tomar bajo su cuidado el control del distrito de acuerdo con nuestra Constitución, abolió los representantes del gobierno municipal e inició una nueva ruta en lo que al desenvolvimiento de la capital se refiere.

«Se recordará que el gobierno federal se obligó entonces a contribuir, de acuerdo con la ley, con un dolar por cada dolar de los contribuyentes sin representación del distrito. Se recordará también que más tarde se alteró la proporción, aunque nunca la ley.

«Durante varios años se ha estado evadiendo el cumplimiento de la ley, reduciendo la proporción en que contribuye el estado federal a los gastos del distrito, y durante los mismos, los vecinos, que no tienen representación, se han visto cada día más recargados de impuestos.

«Si en la Habana la participación del gobierno en los gastos de la capital disminuye a medida que la población aumenta y las exigencias de los ingresos son menores, sus habitantes tendrán voz en el control de sus asuntos por medio de su representación en el gobierno federal. Tendrán los vecinos el recurso que les garantiza una forma democrática de gobierno. Seguirán participando, pues, como contribuyentes, en el control de los impuestos que pagan.

«En lo que a los principios se refiere, Cuba ha hecho más que copiar un capítulo de nuestro libro de experiencias. Ha editado y corregido partes del capítulo, y las modificaciones resultan muy importantes. Podríamos nosotros ahora copiar algunos párrafos de la Constitución cubana».

SE HALLA MEJORADO DE SU OPERACION EL ALCALDE DE CHICAGO

CHICAGO, noviembre 2 (AP)—El Alcalde William Hale Thompson ganó terreno hoy en su lucha con la operación de la apendiceptomía que se le practicó con urgencia ayer, y aunque no está todavía fuera de peligro, los médicos consideran que todas las probabilidades son que logrará sanar dentro de poco tiempo.

El Alcalde pasó bien el día después de un sueño reparador. Después de la consulta, los médicos publicaron un boletín dando cuenta que el pulso, respiración y temperatura son normales dentro de la presente situación. No se han presentado complicaciones.

Acabó la Huelga en Cuatro Puertos Norteamericanos

Treinta buques se hallaban paralizados a causa de ese paro en el estado de Texas

GALVESTON, noviembre 2. AP.—La huelga de obreros de los muelles que tenía paralizados treinta buques en cuatro puertos de Texas, terminó hoy cuando los directores del gremio firmaron el nuevo contrato del trabajo y anunciaron que los obreros reanudarán mañana por la mañana sus labores.

Mientras Frank Medina, secretario de la Asociación Internacional del distrito del Golfo, firmaba el contrato en nombre de los gremios, éstos llegaron a un acuerdo por separado con la Lykes Brothers Steamship Company cuyos buques se dedican al comercio con las Antillas y Cuba. Los obreros aceptaron un salario de 65 centavos la hora para los buques consignados al Sur, ajustándose el trabajo, la carga y descarga del azúcar por sacos. El algodón pagará por bala y cada cuadrilla de estibadores se compondrá de quince hombres.

Cerca de 3,500 hombres resultaron afectados por la huelga de Galveston, Houston, Texas City y Corpus Christi.

Protestas Contra las Declaraciones que Hizo Passfield

Cuarenta y cinco mil judíos se han reunido ayer en New York con el indicado objeto

NUEVA YORK, Noviembre 2. (AP.)—Mientras 25 mil personas llenaban esta noche el Madison Square Garden para asistir al mitin de protesta contra la reciente declaración de política en Palestina, veinte mil más quedaban fuera, tras de haber hecho improbos e inútiles esfuerzos para entrar.

La asamblea se celebró bajo los auspicios de la Asociación Sionista de América y otras organizaciones hebreas, siendo su único objeto la protesta contra la declaración de Lord Passfield, Secretario de las Colonias de Inglaterra y el que dirigió la investigación oficial de los choques entre judíos y árabes, en Jerusalem, el año pasado.

La muchedumbre llegó a imponerse casi a la policía, aunque no hubo verdadero desorden. Cuando arribaron las reservas, la calma se restableció. Era tan compacto el gentío en la calle, después de llenarse el Garden, que el Jefe de Policía Mulrooney, permitió que media docena de oradores hebreos dirigieran la palabra a los que no pudieron conseguir entrada.

Félix M. Warburg, conocido banquero judío, calificó la nueva política inglesa de cruel traición a la palabra internacional del Gobierno Británico, mereciendo la censura del pueblo hebreo.

El senador Robert Wagner dijo que la Declaración de Balfour expresaba una política fija y constituye por ello una obligación ineludible para Inglaterra, por lo cual está más allá de la repudiación eventual de cualquier Gobierno.

TAMBIEN EN BOSTON

BOSTON, Noviembre 2. (AP.)—Varios funcionarios estatales, municipales y nacionales se unieron hoy a los hebreos de Boston para protestar, en Fanueil Hall, de la política británica en Palestina.

Por unanimidad se aprobó una resolución protestando contra el Documento Blanco recientemente dado por Lord Passfield, en nombre del actual Gobierno Laborista, y el cual se considera una repudiación del deber de facilitar a los judíos una patria en Palestina.

El Subsecretario de Justicia Elihu D. Stone dijo que la política de Passfield es una tentativa para asesinar la declaración de Balfour.

109 Antifascistas Italianos han Sido Detenidos en París

Las actividades de aquéllos en la capital francesa han causado quejas de Mussolini

PARIS, noviembre 2, (AP.) — Ciento nueve italianos fueron arrestados hoy por la policía en cinco barrios de la ciudad en cumplimiento de las órdenes superiores que han recibido al objeto de destruir las organizaciones de los italianos anti-fascistas en esta capital. Cincuenta y cuatro de los detenidos quedaron más tarde en libertad.

La policía practicó registros en las posadas y hoteles baratos, pidiendo documentos de identificación a más de mil personas, encontrando a muchos individuos que habían sido expulsados y a otros que tienen antecedentes penales.

La opinión pública considera que las actividades de la policía constituyen una gran ofensiva contra los anti-fascistas, cuyas actividades en París han provocado quejas del gobierno de Mussolini. El atentado contra Luis Carti, realizado la semana pasada por los anti-fascistas, por considerarlo un renegado, se toma como la causa inmediata de los registros policíacos.

Las autoridades dicen haber hallado pruebas de una vasta organización anti-fascistas militante en esta capital.

PORTES GIL HARA UN RECORRIDO POR EUROPA

CIUDAD DE MEXICO, Noviembre 2. (AP.)—Emilio Portes Gil, ex-Presidente Provisional de México, se dirige hoy a Nueva York, donde embarcará hacia Europa con el propósito de hacer una prolongada visita a aquel continente.

El señor Portes Gil, que dimitió recientemente la jefatura del Partido Nacional Revolucionario, salió anoche acompañado por su madre y esposa, y por Plutarco Elías Calles, hijo del ex-Presidente Calles.

Orden Completo en las Elecciones de Ayer en Nicaragua

Trescientos marinos y soldados de infantería de los Estados Unidos las han supervisado

MANAGUA, Nicaragua, Noviembre 2. (AP.)—Hoy se celebraron las elecciones congresionales de Nicaragua, supervisadas por trescientos marinos e infantería de Marina de los Estados Unidos. Los comicios fueron los más tranquilos de la historia nacional.

Esta noche parecía que los liberales llevaban ventaja en la mayoría de los distritos, Granada, hasta ahora un baluarte conservador, fué ganado en parte por los liberales, que solamente perdieron en una de las secciones, la de La Parroquia, por muy escaso margen.

En la jefatura de la Misión supervisora norte-americana se informa que exceptuando unos cuantos casos aislados de embriaguez, no ha habido el menor desorden en todo el país.

Se temía que Sandino y sus partidarios causasen disturbios en el Norte, pero no ha ocurrido así. En Managua la tranquilidad fué completa.

Los candidatos de hoy constituirán la mitad de la Cámara y una tercera parte del Senado.

TERMINO BARNARD SU PERIODO AYER

Seguirá en funciones hasta diciembre que será reelecto

CHICAGO, noviembre 2. AP. La Liga Americana miró hoy con complacencia a los tres años de paz y prosperidad en su seno, al terminar el presidente Ernest S. Barnard, su primer período.

Sucesor del fogoso Ban Johnson en 1917 cuando la liga se veía conmovida por verdaderas guerras civiles sobre cuestiones de líneas de conducta a seguir, termina sus tres años de ejercicio hoy, pero continúa ejerciendo el poder ejecutivo hasta el 9 de diciembre, fecha en que será indudablemnte reelecto para otro período igual por los dueños del club.

No sólo la Americana ha capturado tres campeonatos del mundo consecutivos durante su régimen, sino que se han cordializado las relaciones entre los propietarios de los clubs, se ha colocado al circuito sobre una sólida base de negocio y se han introducido varias innovaciones beneficiosas para el base ball.

Dos de ellas son la escuela de árbitros para crear un buen cuerpo de umpires y la nueva codificación de los reglamentos en los diferentes campos, los llamados ground rules, que ha motivado una gran disminución en las disputas y polémicas y producido un juego más rápido y animado.

Las Organizaciones Prohibicionistas de los E. U. Piden su Voto al Pueblo Para que la Ley no sea Derogada

Se estudia la conveniencia de efectuar una convención constitucional para discutir la enmienda prohibicionista, por una comisión designada al efecto por Herbert Hoover

WASHINGTON, noviembre 2 AP. Seis organizaciones prohibicionistas publicaron hoy apelaciones al pueblo pidiéndole que vote por los candidatos que se han mostrado dispuestos a defender la efectividad de las leyes contra el consumo de bebidas alcohólicas.

«Cualquiera modificación de la ley concediendo un privilegio especial para la fabricación de cerveza y vino a fin de monopolizar el comercio de intoxicantes— dicen las apelaciones— impugnaría la sinceridad de la Constitución e infligiría un golpe a la integridad del gobierno».

En otro de los párrafos agregan: «Existen algunos individuos de reconocido capital en los Estados Unidos que consideran que son del pueblo, los cuales están financiando la agitación anti-prohibicionista, los que consideran que las opiniones de las masas no tienen significación alguna».

Siguen diciendo que son muchos los republicanos que desean traicionar a la gran mayoría republicana seca del Oeste a pesar de que los secos fueron los que contribuyeron principalmente a la elección de Mr. Hoover.

UNA CONVENCION PROHIBICIONISTA

WASHINGTON, noviembre 2 AP. La comisión designada por el Presidente Hoover para la aplicación de las leyes prohibicionistas parece que estudia la conveniencia de celebrar una convención constitucional para discutir la Enmienda que se ha hecho a la Constitución.

El plan se sabe que está siendo objeto de serio estudio por uno de los miembros, por lo menos, de la referida comisión, teniéndose entendido que los demás miembros de la misma desean que la convención no se limite únicamente a tratar de los problemas prohibicionistas.

Como no se tiene ninguna noticia acerca de lo que ha de hacer finalmente la referida Comisión gubernamental, no ha sido posible comentar sus resultados.

CESO YA LA AMENAZA QUE PESABA SOBRE LA CIUDAD DE OKLAHOMA, EN E. U.

OKLAHOMA CITY, Oklahoma, noviembre 2. (AP) El manantial de petróleo que amenazaba con destruir a la ciudad de Oklahoma durante los tres últimos días cesó a las tres de la tarde, y al mismo tiempo llegaron noticias dando cuenta que el petróleo que había ido a caer en el río Canadian, estaba ardiendo.

El río, cubierto por una espesa capa del petróleo que ha manado de los pozos, corre hacia el nordeste y el petróleo cubre unas quince millas de la corriente.

Enormes columnas de humo surgen del río y varias compañías de bomberos han llegado a las márgenes del mismo y hacen esfuerzos para localizar las llamas.

Esta es la segunda amenaza activa que recibe la ciudad procedente del pozo petrolífero. Se consiguió cerrarlo y eliminar la amenaza colocando sobre el mismo enormes válvulas, con un peso de varias toneladas, las que, cuando fueron cerradas, impidieron la salida del líquido.

FALLECIO EL TENIENTE GENERAL CECIL BETHUNE DEL EJERCITO INGLES

LONDRES, Noviembre 2. (AP.)—El teniente general Sir Edward Cecil Bethune, uno de los más prestigiosos soldados del imperio británico, falleció hoy aquí, a los 75 años de edad.

En la guerra boer Bethune mandó un regimiento de caballería que prestó servicios brillantísimos. Ascendió a general de brigada en 1905, a mayor general en 1908 y a teniente general en 1913. En los primeros años de la guerra mundial mandó las fuerzas territoriales inglesas.

Ejemplar	Precio	Ganado

Por mal Tiempo no Pudo Despegar Ayer el Hidroplano DO-X

Todo está preparado para la salida en espera de las notas de los observatorios

ALTENREIN, Suiza, noviembre 2, (AP.) — Los despachos de las estaciones inglesas y holandesas anunciadores de temporales han ocasionado el aplazamiento del vuelo del aparato alemán DO-X que tiene proyectado salir para Amsterdam y Lisboa, para desde allí realizar un vuelo trasatlántico hasta Nueva York.

A pesar de todo, se dieron instrucciones a los oficiales y tripulantes que acudieran a las 7 a. m. de mañana para el caso de que sea posible intentar el vuelo, pues se cree que esos temporales desencadenados a lo largo de la ruta pueden desaparecer rápidamente. No se hará anuncio definitivo sobre el inicio del vuelo hasta mañana en que se sabrá con exactitud el estado del tiempo.

Un zeppelin, sin embargo, demostró esta tarde que el tiempo es bueno, pues verificó sin dificultad un vuelo por encima de Suiza, dando una vuelta sobre el hangar en que se encuentra el DO-X.

No obstante, a causa del mal tiempo se ha desistido de que el zeppelin vaya a Chemmnitz, Sajonia.

Tan pronto como el gran aparato salga para Amsterdam, Maurice Dornier proyecta ir por tierra hasta Portugal para dirigir los preparativos del vuelo Lisboa-Nueva York.

Un Vapor Japonés Está en Peligro y ha Pedido Auxilio

«Tenemos escoramiento de 16 grados, hemos perdido el timón y nos hallamos al garete», dice

SAN FRANCISCO, noviembre 2. (AP) El vapor japonés «Seiyo Maru» envió hoy mensajes dando cuenta de que está en peligro de hundirse. Los mensajes fueron interceptados por la estación de radio de la Dollar Steamship Company en Mussel Rock, que dice haber recibido los inalámbricos a las cinco de la madrugada, hora del Pacífico.

La estación de radio dice que el «President Grant» de la Dollar Company había demorado la trasmisión del mensaje.

El «Seiyo Maru» se hallaba a los 50 grados 15 minutos de latitud norte y a los 173 grados 25 minutos de longitud Este encontrándose, por tanto al sudoeste de las islas Aleutinas.

El vapor «California» acudió, según se sabe, en auxilio del japonés. Los últimos mensajes recibidos del «Seiyo Maru» dicen que había encontrado muy mala mar y que se le había corrido la carga, por lo que estaba peligrosamente escorado.

El «Seiyo Maru», según el Guía Marino, es un buque de 6,550 toneladas brutas y lleva una tripulación de cerca de cuarenta hombres. Es propiedad de Mansel Kisen de Tokio y arrendado a la Yamashlita and Company de Yokohama.

El presidente Grant anunció a la estación de Mussel Rock a la 1:45 de la tarde que había recibido el siguiente mensaje del «Seiyo Maru»:

«Tenemos un escoramiento de dieciseis grados, hemos perdido el timón y estamos al garete».

ANUNCIESE EN EL Diario de la Marina

M.E.C.D. 2016

UNGUENTO MONESIA

ABRE, ENCARNA Y CIERRA, DIVIESOS, GOLONDRINOS, LAMPARONES, SIETECUEROS, UÑEROS, PANADIZOS, LOBANILLOS, GRANOS Y CURA, LLAGAS, ULCERAS, TIÑA Y DEMAS AFECCIONES DE LA PIEL

60 AÑOS DE CURAS MARAVILLOSAS

SEDAS Y LANAS

A PRECIOS LLAMATIVOS

Colores de Ultima Novedad

SEDAS

Seda China a 60 cts. vara.
Crepé Meteoro a $1.00 vara.
Crepé Satín a $1.45 vara.
Crepé Flat a $1.65 vara.
Crepé Flat extra a $2.25 vara.

LANAS

Sargas de pura Lana a 55 centavos vara.
Gabardina finísima a $1.35 v.
Paño Damas a $1.50 vara.
Paño Sedan de 1½ vara de ancho a $2.25 vara.
Dubetina Francesa a $2.25 v.

"LA EPOCA"

NEPTUNO Y SAN NICOLAS. TELEFONO A-4244.

GRAN HOTEL "SAN CARLOS"

CIENFUEGOS, CUBA
UNICO DE PRIMER ORDEN
6 PLANTAS
SERVICIO DE ASCENSOR DIA Y NOCHE
SITUADO EN EL CENTRO COMERCIAL
LUJOSO ROOF GARDEN

Vestidos de SEÑORA

HOY LUNES
SE INAUGURA
LA TEMPORADA
DE INVIERNO

—con un gran surtido de VESTIDOS DE SEDA, CREPE SATIN, CREPE FLAT, TERCIOPELO y otros, todos en estilos muy elegantes de exquisito gusto.

Los Precios Sumamente Económicos

SWEATERS para SEÑORAS y NIÑAS
SWEATERS para COLEGIALES

"Bazar INGLES"

Galiano y San Miguel

Compañía de Seguros

CUBA

La decana de las Compañías de Seguros de Accidentes del Trabajo establecidas en el país

Oficinas y Dispensario Médico

Obispo 75, edificio propio

Teléfonos: Centro Privado: M-6901 M-6902

APARTADO 2526 HABANA

HABANERAS

DE DIAS

SILVIA BACHILL ER DE PARRAGA

Santa Silvia.
Festividad del día.
Es el santo de una encantadora dama de esta sociedad, Silvia Bachiller, bella esposa del joven y distinguido doctor Miguel Angel Párraga.
Lo pasará rodeada de todo género de halagos y todo género de satisfacciones.
Tendrá un recibo.
Por la tarde.
Recibo sin carácter de fiesta en la antigua residencia de su amante madre, la distinguida señora Adriana Giquel viuda de Bachiller, en la Calzada de la Reina número 91.
¡Felicidades, Silvia!

SANTA SILVIA

HOY

Cumplida felicitación.
Como mi saludo.
Para la bella y gentilísima Silvita Hernández, la esposa de nuestro director tan querido, doctor José Ignacio Rivero.
Hoy, en la festividad católica de Santa Silvia, está de días.
No lo celebra.
Ni recibe.
Pesa sobre su alma el dolor de la reciente y sensible muerte de su amantísima madre.
También está de días su adorable primogénita, Silvitica Rivero y Hernández, linda y muy graciosa colegiala.
Siguen las felicitaciones.
Para un grupo de damas.
En primer término Silvia Obregón, la bella señora de Fernández, que tendrá un día feliz, lleno de satisfacciones
Un grupo de señoras jóvenes y bellas que forman Silvia Orr de Bruzón, Silvia Gamba de Gómez Loredo, Silvia Domínguez de Márquez Sterling y Silvia Sánchez Súparo, la gentil y muy bonita esposa del simpático joven Ramonín García Alvarez.
Silvia Espino y Montero, quien celebra, junto con su santo, el primer año de su boda con el joven doctor José Barredo Sigler, Vicesecretario de la Universidad
Silvia Cidre de Arango, tan gentil, tan graciosa y tan interesante.
Silvia Montes, bella esposa del doctor Claudio Graña, y la hijita que es gloria y es alegría de su feliz hogar.
Silvia Ruiz de Fernández de Lara, Silvia Suárez de Puente y Silvia Méndez de Carranza.
Silvia Jústiz, gentil esposa del joven Julio Garrido, nuestro Cónsul en Chicago.
Silvia Caturla de Laredo Brú. Silvia Rivero de Clark y Silvia Martínez Zaldo de Portela.
Silvia Argüelles, interesante y gentilísima esposa del joven abogado Francisco Gorriarán, a la que felicito especialmente.
Silvia Alentado de Pérez Manrique, Silvia Fuentevilla de Zamorano y la bella y muy graciosa Silvia Vientes de Maxwell.
Y por último Silvia Mendoza de Conill, que se encuentra en estos momentos en París.
Señoritas.
Un grupo simpático.
Es Silvia Sánchez Barraqué, la nieta idolatrada del licenciado Jesús María Barraqué, Secretario de Justicia.
Reunida lo pasará esta tarde de las amigas de su predilección en su residencia de Santa Marta.
Silvia Alacán, Silvia Capestany, Silvia Hernández Plasencia, Silvia Rodríguez Polo, Silvia Mestre y Llano y la bellísima Silvia Osés, directora de la academia de música abierta en el Vedado.
Silvia Fernández Suárez, graciosa hija del estimado amigo Hipólito Fernández, en cuya residencia de la Avenida Menocal número 43 recibirá esta noche a sus amistades.
Silvia Martín de Irlarte.
Linda trigueñita
Silvia, la idolatrada hija de Sammy Tolón y su gentil esposa, Marina Dolz que se encuentra cursando sus estudios en un gran plantel de los Estados Unidos.
Silvia Tabío, linda alumna del Colegio de las Mercedes, en el Vedado hija de los jóvenes y distinguidos esposos Oscar Tabío y María Luisa Arango.
Silvia García Coello.
Encantadora señorita.
Prometida de un distinguido joven, Willy Alvarez, empleado de la Compañía Cubana de Electricidad.

(Continúa en la pág. SIETE.)

Figuró la señorita Silvia García Coello entre las candidatas del Concurso de Belleza del diario **A Noite** de Río de Janeiro.
Una encantadora niña, Silvia González y Rodríguez, primogénita de nuestro querido compañero de redacción Juan González Quevedo.
Otra niña, Silvia Herrero y Du Bouchet, muy bonita.
Una **mignonne** deliciosa
Silvita Fernández Obregón.
El encanto y la felicidad de sus padres, el señor Rafael Fernández y su interesante esposa, Silvia Obregón.
Silvia Rodríguez y García Vega, encantadora niña, primogénita del pobre Alfredo Rodríguez, que fué Regente de los talleres de este periódico.
Una criatura angelical, de catorce años de edad, Silvia Solar y Urréchaga.
La hija de mi bella y buena amiga Isabelita Urréchaga, la viuda de Solar interna del Colegio María Teresa Comellas.
Silvia Bernaes.
Graciosa y bonita.
Rodeada de halagos y de satisfacciones pasará su santo la encantadora niña
La hija de un cronista querido, Silvia Sánchez Toledo, expresión suprema de belleza, espiritualidad y gracia.
Silvia Carvisón.
Silvia Parraga.
Silvia Aróstegui y Montalvo, la delicada Silvia, a la que mando con estas líneas un cariñoso saludo.
Silvia Ramírez Cartaya, vecinita del Vedado, a la que todos llaman cariñosamente la **China** por su semblante de expresión oriental.
Silvia Martínez Rivero, bella y muy graciosa alumna de las Dominicas Americanas, del Vedado, hija adorada de los distinguidos esposos Pablo Martínez Curbelo y Josefa Rivero.
Silvia Gracia Costa, Silvia Grosso Villapol y Silvia Colón.
Silvia López Miranda, Silvia Villagelú, Silvia Marty, Silvia Pérez González Silvia Custodio y Montalvo y la linda Silvia Soto Navarro.
Silvia Mestre.
La gentil Silvia
Vecinita del pueblo de La Salud, de donde viene todos los días a esta capital a su Aula Número 3, donde despliega sus raras dotes de profesora meritísima.
Lo pasará rodeada de sus queridos familiares y amistades íntimas.
Silvia Gottardi, graciosa señorita, hija del señor Luis Gottardi y su gentil esposa María Antonia Rodríguez.
No recibirá.
Lo que traslado a sus amigas.
Silvia Pavía y Benítez, la adoración de su padre, el joven redactor de las **Viboreñas** de **El Mundo**, el querido compañero Alberto Pavía.
Cumple cinco años hoy Silvia.
Y se verá muy festejada.
Silvia Bombalier y Wiltz, la cual reunirá por la tarde, después de las cinco, a un grupo de sus íntimas.
Silvia Díaz de Villegas.
Silvia Griffith y Nadal.
Un grupo ahora de adorables figuritas que forman Silvia Linares y Barillas, Silvia Camps y Arteta, Silvia Brú y Barreto, Silvia Aragón y Godoy, Silvia Fonts e Iznaga, Silvia Pujals y Hernández, Silvia Arian y Bolívar, Silvia Rodríguez y García Vega, Silvia de las Mercedes Godoy y Kohly, Silvia Pedroso y Villalba, Silvia del Campo y Busquet...
Y completando bellamente la relación, Silvia Valor y Aristi, encantadora señorita.
Un día feliz.
¡Tenganlo todas!

SOCIALES DE CRUCES

DUELO

Ha dejado de existir en Cruces, el respetable caballero señor Francisco López Soria, sorprendiéndonos a todos su rápida desaparición. Su estado valetudinario no alarmante, no hizo suponer que el excelente amigo bajara a la tumba tan inesperadamente.
Pero a los 75 años, la muerte es traicionera y un colapso es lo bastante para dejar un hogar convertido en un templo de dolor.
La morada del extinto, estaba invadida por lo que más representa y vale en nuestra sociedad, dadas las grandes simpatías de que gozaba el infortunado amigo.
El sepelio fué una imponente manifestación de duelo. En la tarde del viernes recibió su cadáver cristiana sepultura en el Cementerio Municipal.
Para su atribulada esposa e inconsolable hijos la expresión de mi más sentida condolencia, y en particular a mis amiguitas, Anita y Clara, hoy abatidas por la muerte de su papaíto tan querido.

Inés M. Vidal,
Cronista Social.

fin de Siglo

Al Mismo Precio que el Diseñado

encontrará Vd. en nuestro 2o. Piso otras creaciones nuevas para calle igualmente atractivas en Moroccain, Flat Crepe y Mongol y en los colores oscuros que presiden el gusto de la temporada — el Negro, el Carmelita, el Verde (tono bouteille y tono mirto), el Azul. . .

Es Sobremanera DIFICIL

que Vd. no encuentre, en ésta y en otras colecciones que exhibimos, el modelito justo que Vd. desea, el que más le favorece y el que más le conviene.

Pero si así sucediese, tenga presente que todas nuestras colecciones de invierno se aumentan prácticamente a diario, pues recibimos novedades sin cesar, reflejando del modo más amplio y más selecto los últimos dictados de la moda.

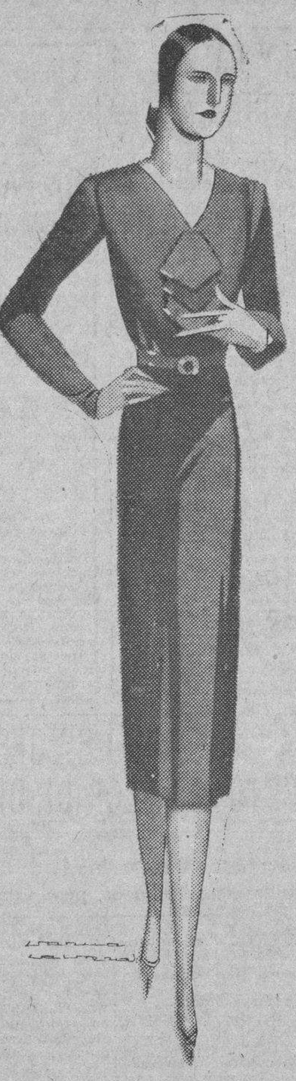

Este modelito de Crepé Maroccaín color marrón-carmelita Maracaibo-vale solamente

21.75

que es un precio sumamente moderado si Vd. tiene en cuenta la excelencia del material y la complejidad del estilo, dentro de su sobria distinción.

La falda, de largo mediano, lleva amplios tachones incrustados. Cinturón marcando el talle y trabajo del mismo material al frente de la blusa.

TRIANON

Elegante y original modelo en piel color cocoa y carmelita oscuro.

$5.50

TACON ALTO

Vea nuestro nuevo surtido de calzado para niñas y niños. Hay preciosidades.

A. Alvarez.

Hnos. Alvarez- NEPTUNO Y SAN NICOLAS. Teléf. A-7004

UN HOMBRE SUFRIO GRAVES LESIONES AL BAJAR DE UN CAMION EN MARCHA

En ocasión de estar jugando un partido de foot ball en el Parque Mundial se lesionó gravemente un joven

Víctor Manuel Hernández Limonta, de 24 años, vecino de Luyanó 126, montó en un camión de cargar mercancías, cuyo número y nombre del chauffeur ignora. Deseando bajarse en Ayestarán y Carlos Tercero avisó desde la parte trasera del vehículo al driver, pero éste no lo oyó. Entonces determinó apearse en los precisos momentos en que el carro marchaba a alguna velocidad, por lo que sufrió contusiones en los maxilares, con pérdida de seis piezas de su dentadura y numerosas contusiones más.
El chauffeur del camión, sin notar el hecho, continuó su camino. Cuando concurrió la policía a recoger al herido ya el conductor del vehículo había desaparecido

JUGANDO AL FOOT BALL

Graves desgarraduras en los labios sufrió Diego Sarría Sánchez, de la Habana, de 25 años, vecino de Julio de Cárdenas 23. Se las causó en un match de foot ball que se celebraba en el Parque Mundial.

POR GUARDAR LOS FOSFOROS

En la habitación que hay en la azotea de la casa Aranguren 100 hubo ayer un principio de incendio, que fué sofocado prontamente, quemándose ropas y objetos del inquilino José Sandrias Cárdenas, de 26 años. Manifestó que el hecho fué por su imprudencia, pues guardó la caja de fósforos que usa en el escaparate. Aprecia lo perdido en cien pesos.

DEPENDIENTE ACUSADO

Herminio Suárez Calvo, de 30 años vecino de la habitación número 3, del Mercado de Tacón, acusó a Dorindo Suárez Torreira, de 20 años, sin domicilio actual conocido de ser el autor del robo de que fueran víctimas él y sus dos compañeros de vivienda.
La sospecha surgió por haber visto Suárez Calvo salir a Suárez Torreira—que fué hasta ayer dependiente de aquél en el mismo Mercado, con un bulto bajo el brazo.
El acusado negó y añadió que el paquete contenía sus ropas que había dejado en la referida habitación, que también ocupaba. Fué dejado en libertad.

VARIOS CAIDOS

Al caer sufrieron lesiones graves Oswaldo Díaz, de 3 años, vecino de Salvador 40, que se fracturó el codo derecho; Francisco Abela, de 63 años, residente en Patrocinio y Goicuría, que se ocasionó la fractura del radio derecho; Humberto Méndez Otores, de 12, domiciliado en Josefina sin número, con el cúbito y radio izquierdo fracturados; Aurora Oseira Verdeal, de 18 años, de Áldama 98, con el antebrazo derecho partido.

SE MARCHAN DEL HOGAR

Felicia Jorge Casilda, de 14 años, con domicilio en Armas 58, se marchó de la casa materna con su prometido Ismael Ocanto, de 19 años, que vive en Pasaje 4; y Esther Jiménez, de la Habana, de 16 años, vecina de Diez y Diecinueve, hizo lo mismo con su novio José Antonio Sulbiadal García, de 18 años, residente en Manrique 54. Esta pareja fué encontrada en Pasaje entre 35 y 37. Quedó en libertad Sulbiadal.

UN DESAPARECIDO

Maximino Rodríguez Rodríguez, de 37 años, vecino de Máximo Gómez 174, panadería, denunció la desaparición de su dependiente y hermano Antonio Rodríguez Rodríguez, de 30 años, del que nada sabe desde ayer.

UNA ENVENENADA

Se ocasionó una grave intoxicación Victoria Meitín González, de 44 años, de 23 y 12. No pudo declarar debido a su estado.
Lo hizo su hijo José Antonio Varela.

PARA CONSERVAR SU SALUD DEBERA CUIDAR SUS DIENTES

El desarrollo normal y sano de los niños es fuente de felicidad y orgullo de los padres. Pero es también un serio deber.

¿Cómo les ayuda usted a proteger sus valiosos dientes? Son más valiosos que joyas, pues del estado en que se conserven dependerá en gran parte su salud.

Millares de madres saben que la Crema Dental Squibb es el dentífrico superior para niños. Es inofensiva aun para las bocas más delicadas, pues no contiene drogas, jabón, ni substancias raspantes o astringentes.

Combate los ácidos bucales que causan la caries, porque contiene más de 50% de Leche de Magnesia Squibb, el antiácido eficaz que penetra en todas las cavidades de la dentadura.

Y tiene un sabor agradable que encanta a los niños

CREMA DENTAL SQUIBB

E. R. SQUIBB & SONS, NUEVA YORK

Químicos Manufactureros Establecidos en el Año 1858

CONTIENE MÁS DE 50% DE LECHE DE MAGNESIA SQUIBB

Representantes: DUARTE y CIA., San Miguel 105, Habana

ANUNCIESE EN EL DIARIO DE LA MARINA

M.E.C.D. 2016

INFORMACION RELIGIOSA NACIONAL Y EXTRANJERA

ENTRE LA IGLESIA TRIUNFANTE Y LA MILITANTE SE HALLA LA PURGANTE

Los que pertenecen a ésta, necesitados de nuestras preces, esperan, por medio de éstas obtener la suprema Misericordia

ROGUEMOS POR NUESTROS DIFUNTOS

Entre nuestra Iglesia que milita en la tierra y la de los bienaventurados que triunfan en el cielo, hay otra que padece, que necesita de las misericordias de Dios nuestro Señor y que las espera obtener por medio de nuestras oraciones y sufragios. Esta Iglesia es la de las almas del Purgatorio.

La Iglesia militante ruega sin cesar por ella y de mil maneras exhorta a los fieles y, muy especialmente durante este mes de noviembre, pide a los socios del Apostolado de la Oración que imiten su conducta, secunden sus deseos y procuren reanimar más y más un verdadero afecto de compasión en sí mismos y en todo el pueblo cristiano hacia aquellas benditas almas del Purgatorio, para socorrerlas con todo género de sufragios.

La causa no puede ser más simpática y atractiva para todos.

Cuantos allí están son amigos de Dios, escogidos del Corazón de Jesús, parientes y familiares nuestros. ¿Quién no ve con frecuencia desaparecer de su lado a personas queridas de su corazón, a seres de su intimidad, de su confianza y de su mismo hogar? Roguemos sí, roguemos por nuestros difuntos y apliquemos por ellos los sufragios de nuestras buenas obras.

LA RELIGION DEL AMOR

La devoción a los difuntos, no es tan solo la expresión de un dogma y la manifestación de una creencia; es además un aliciente para la vida y un singular consuelo para el corazón.

De todas las supresiones que el protestantismo ha introducido en la integridad de la doctrina y del culto católico, la más extraña, la más inconcebible es sin duda alguna la que, suprimiendo la oración y el sacrificio por los fieles difuntos, rompe ese comercio sagrado que nos une, aun después de su muerte, con aquellos que hemos amado en vida. Parece que la religión falsamente reformadora, ha querido demostrar con esta fría reforma que no es la religión del Dios-amor, la religión que réclama nuestro corazón.

La Iglesia de Jesucristo, que conoce muy bien el amor, pues nació del Corazón de Dios, quiere dedicar todo este mes de noviembre al recuerdo de las almas del Purgatorio y llama a todos sus hijos a orar por ellos desde las primeras horas de la mañana con esa intención general tan recomendada a los Socios del Apostolado de la Oración.

RECUERDO SANTO

No hay hogar en donde no haya penetrado la muerte, no hay corazón del cual no haya querido arrancar su fría y descarnada mano algún ser querido. No olvidéis a vuestros amigos; no mueran también en vuestro corazón. Dedicadles un recuerdo, consagradles una oración.

Divina es la religión que hace vivir el amor más allá de la muerte, divina es la religión que extiende su fraternidad hasta más allá del sepulcro. La humanidad de toda la tierra ora por todos los difuntos y suplica a todos los Santos. Dios es nuestro Padre del cielo que reúne en su gran familia a la Iglesia que combate en la tierra, a la que padece en el purgatorio y a la que en el cielo triunfa. Al oir, por lo tanto, el lastimero doblar de las campanas que rasgan los aires y obligan a que palpiten con igual sentimiento todos los corazones; al contemplar los templos y los altares enlutados, y cubiertos de negros crespones; al escuchar el severo «Requiem aeternam», el tremendo «Dies irae», el «De profundis» austero como voz salida de las tumbas y el «Requiescant in pace», tierna y llorosa despedida de la Religión a los que se van para no volver, con duelo en el alma, con llanto en los ojos y en los labios fervorosa y humilde plegaria, unámonos a las oraciones de la Iglesia y a las súplicas del Corazón Santísimo de Jesús, que pide incesantemente a Dios se digne conceder el descanso eterno a las almas que, a pesar de ser aceptadas a sus ojos no han satisfecho todavía plenamente por sus culpas.

COMPADECEOS DE NOSOTROS

¡Qué poco nos acordamos ordinariamente de los difuntos! No brota tan pronto la hierba en su sepulcro, como el olvido en los corazones de los que allí los dejaron. Y quizás muchos de ellos nos necesitan. Si llegaran hasta nosotros sus ayes lastimeros y sus gemidos de dolor, les oiríamos exclamar: «Tened compasión de nosotros al menos vosotros que sois amigos nuestros» como lo hiciera un día el santo Job con sus buenos amigos. Desde la terrible cárcel del Purgatorio nos piden socorro. Allí se encuentran detenidos por la justicia de Dios: aman a Dios y Dios tiene que castigarlos: desean verle y aun no les es posible conseguirlo: esperan el momento de ir al cielo y no saben cuando llegará: y mientras tanto, sufren tormentos indecibles, sin mérito y sin recompensa. ¿Quién pues no se compadecerá de elols? ¿Quién no les tenderá una mano amiga para sacarlos de aquella cárcel de expiación y abreviar el tiempo de sus penas? Lo que ellos no pueden lograr sino pagando hasta el último cuadrante en aquellas llamas purificadoras, lo podemos nosotros por medio de los sufragios o limosnas que Dios nuestro Señor acepta en rescate de sus tormentos: para lo cual tenemos no solamente los teso-

HOY SE REUNE EL CONSEJO DE LA SECCION ADORADORA NOCTURNA DE LA HABANA

En la Parroquia del Santo Angel, se reune el Consejo Directivo de la Sección Adoradora Nocturna de la Habana a las ocho de la noche, para celebrar junta mensual reglamentaria, correspondiente al actual mes de Noviembre.

La popularidad y crédito de que goza la "Pepsina y Ruibarbo Bosque" hace que se la considere como un precioso remedio para combatir la dispepsia, gastralgia, vómitos, neurastenia gástrica y en general en todas las enfermedades dependientes del estómago e intestinos.

Se vende en todas las Farmacias de la Isla.

DIA 3 DE NOVIEMBRE

Este mes está consagrado a las Animas del Purgatorio.

Jubileo Circular. Su Divina Majestad está de manifiesto en la iglesia parroquial del Cerro.

La Conmemoración de los Fieles Difuntos.

Los innumerables mártires de Zaragoza. Santos Valentín, presbítero; Germán y Teófilo, mártires; Humberto y Armengol, obispos; Beato Martín de Porras y Rumbaldo, confesores; Santas Silvia, madre de San Gregorio, y Venefrida, virgen y mártir.

Jubileo como el de la Porciúncula en todas las iglesias, oratorios públicos o semipúblicos aplicables las indulgencias sólo por los difuntos.

Santa Silvia, madre de San Gregorio. Fué de la nobilísima familia Octavia y nació en Mesina de Sicilia. Criáronla en el temor de Dios y en las máximas de la más pura piedad. Desde su infancia empleó siempre su tiempo en cosas serias y especialmente en la oración. Fué modelo de vírgenes, de esposas y de madres; y Dios le concedió el consuelo de dar a la Iglesia el gran papa San Gregorio.

En los últimos años de su vida se empeñaba en duplicar más sus devociones y buenas obras. Con estas fervorosas disposiciones concluyó nuestra Santa su carrera en el año de 602.

LLEVAD A LA TUMBA DE VUESTROS MUERTOS LA FLOR DE UNA COMUNION

Es una piadosa y hermosa costumbre la de llevar flores a la tumba de los seres queridos, pero valen más las oraciones

La naturaleza ha sido el primer libro de los hombres.

Las flores siguen siendo el alfabeto de su amor.

Las flores son un lenguaje...

Dicen cosas frívolas y Edulces, expresan espantosos duelos y penas.

Todos necesitan de las flores, la pálida obrera las cultiva en su ventana; hasta los anarquistas han querido servirse de ellas para expresar sus odios, y han querido tener su flor.

Esta semana será semana de flores.

Todos estos días, manos piadosas adornarán con flores las sepulturas, silenciosas tumbas de los cementerios.

Todos anhelan que las sepulturas parezcan hermosas y risueñas el día de Difuntos. Todos quieren celebrar la fiesta de quienes han atravesado los umbrales de la eternidad.

Y como la muerte es tenebrosa, se procurará rasgar las tinieblas con viva luz.

Esta luz es a las flores a quienes se les pedirá; a las rosas de todos los colores y de todos los perfumes; a los crisantemos dobles, cuyas corolas parecen cabelleras destrenzadas o llamas que no quieren morir.

Esta tradición es buena y hermosa.

Recordad el delicado y gracioso rasgo de las mujeres griegas, deshojando flores sobre el mar, que acababa de tragarse a tantos marineros la noche del naufragio del «Boudet».

Pero si solamente a ese rasgo nos limitásemos, menester sería confesar que ello es bien poca cosa, y que no pesa más en la balanza de la eternidad que lo que sobre la inmensidad de las olas pesa el más liviano pétalo.

Vosotros todos, los que leéis estas líneas, llevad, si queréis, flores —no demasiadas a las sepulturas de los vuestros.

¡Pero llevad principalmente oraciones!

¿Dónde está aquél que ha sido arrebatado a vuestro cariño?

Su cuerpo está ahí tendido. Mas, ¿y el lama que animaba a ese cuerpo?... el alma que sonreía asomada a esos ojos... que hablaba con esos labios... el alma que tantas veces ha confortado a la vuestra... ¿dónde está?...

Arrojad en el abismo de ultratumba esa angustiosa pregunta; el silencio es quien os responderá.

Silencio providencial.

Dios parece decirnos: «Reza primero... reza siempre... reza para socorrerle... acaso para honrarle, pero reza»....

Hojead toda la Historia, mirad en rededor vuestro. Veréis siempre, y en todos los países, a la humanidad de rodillas, rogando por sus muertos... los muertos de mañana rezando por los muertos de ayer.

Y sin que os turbéis, ni por un momento, con las bravatas de esos pobres hombres que, en estos efímeros años, se jactan de hacerse los valientes delante del gran misterio... con las flores llevad oraciones.

Y puesto que hablo a cristianos añadiré: llevad la mejor de las oraciones, que es la de Cristo: ¡recibid la Sagrada Comunión!...

La Comunión pascual es obligatoria en virtud de un mandamiento.

La de Todos los Santos lo debe ser porque lo pide el corazón.

Hay una Semana santa de Cristo.

Hay otra... la de nuestros difuntos y nuestros mártires.

Buscadme una razón, una sola, que dispense a un cristiano de comulgar por sus muertos.

¡Y hay tantos muertos!

¡Cuántos y cuán escogidos ha segado la terrible segadora!

Que estos días sean, pues, de recogimiento.

Inclinados sobre lo pasado, escuchad las voces de quienes han entrado en él.

Para oirlas mejor, purificad vuestras almas.

Después venid a los pies de el mismo Cristo, cuyas snn estas palabras: «¡Yo soy la Resurrección y la Vida! Quien cree en Mí, aunque esté muerto vivirá. Y Yo le resucitaré el postrero día».

Y entonces vuestros ojos, abrasados por las lágrimas, no se clavarán ya con desesperación en la dura tierra de otoño que, con toda su grave pesadumbre, oprime a aquel a quien habéis amado...

El que vosotros amáis no está ya allí... Está cerca, muy cerca, en el mundo invisible de los espíritus... Está en aquella tierra de la cual la Iglesia, con tan consoladora exactitud, canta: «en el lugar de la luz, del refrigerio y de la paz!»

Comulgad por vuestros queridos muertos.

Pierre L-Ermite.

GRAN HOMENAJE A CRISTO REY

Por los Carmelitas y la guardia del Sagdo. Corazón

En la Iglesia del Carmen, se ha celebrado por la Venerable Comunidad de Padres Carmelitas Descalzos de la Habana y la Guardia de Honor del Corazón de Jesús, erigida en esta Iglesia Carmelitana, solemne homenaje a Cristo Rey.

Se ajustó al siguiente programa:

A las siete y media de la mañana, del día 26 de Octubre, festividad de Cristo Rey, celebró Misa de Comunión General, el R. P. Fray José María de la Virgen del Carmen, Director de la Guardia de Honor del Corazón de Jesus y Sub Prior de la Venerable Comunidad de Padres Carmelitas Descalzos de la Habana.

Misa y Comunión fueron armonizadas con preciosos cánticos por los niños del Catecismo parroquial.

Tomaron parte en la Comunión, la Guardia de Honor, la V. O. Tercera y la Archicofradía del Niño Jesús de Praga.

A las nueve de la mañana, tuvo lugar la Misa solemne, en la cual ofició de Preste, el R. P. Fray Teodosio de Santa Inés, C. D.

Pronunció el panegírico de Cristo Rey el Padre Fray José Vicente de Santa Teresa, Prior de la Comunidad.

Fué uno de los más bellísimos sermones que escuchamos a este sabio y elocuente orador carmelita.

La parte musical estuvo dirigida por el Padre Enrique de la Virgen del Carmen y el gran maestro señor Jaime Ponsoda.

Fué digna de la fama de que gozan estos virtuosos de la música.

Asistió un inmenso concurso de fieles a la función matutina.

Terminada la Misa de las 11, última de las que se celebran en este templo, los domingos y demás fiestas de precepto, se expuso el Santísimo Sacramento, que estuvo de manifiesto hasta las siete de la noche, siendo velado en todo este tiempo por sus fervorosos Guardias de Honor.

A las cinco y media de la tarde dieron comienzo los cultos vespertinos con el rezo de la estación, a la cual siguió el Santo Rosario y ejercicio de Adoración y Reparación al Corazón de Jesús, Letanías de su Divino Corazón, Acto de Consagración a Cristo Rey, Bendición y Reserva.

Después de la reserva se verificó la procesión de Cristo Rey la cual resultó brillantísima sobre toda ponderación.

En esta festividad predicó un magnífico sermón, el R. P. Fray José María, C. D., activo Director de la Guardia de Honor del Corazón de Jesús, a la cual felicitamos en unión de la Venerable Comunidad, por el grandioso homenaje ofrecido a Cristo Rey.

LA PRIMERA Y TERCERA ORDEN HAN RENDIDO HOMENAJE A CRISTO REY

Después del triduo preparatorio se han celebrado la exposición, estación, corona ,cánticos, bendición y reserva

La Primera y Tercera Orden de San Francisco, han tributado un grandioso homenaje a Cristo Rey, en la festividad de su divina Realeza.

Precedió un Triduo, que tuvo lugar los días 23, 24 y 25, a las 7 y cuarto de la noche.

Consistió en exposición de Su Divina Majestad, estación, Corona Seráfica, piadoso ejercicio, cánticos, bendición y reserva.

La parte musical se interpretó por la Venerable Comunidad, acompañada al órgano por el R. P. Leonardo Celaya, O. F. M.

El domingo 26 de Octubre, festividad de la realeza de Cristo, a las 7 y media de la mañana, celebró la Misa de Comunión general, el R. P. Fray Santos Ruiz, Vicario de la Comunidad Seráfica de la Habana.

Misa y Comunión fueron armonizadas por el ilustre músico terciario señor Pablo Beggiato.

A las 9 a. m., ofició de Preste en la Misa solemne, el R. P. José Saráosola, asistido de los Padres Santos O. F. M. y Antonio López de los Sagrados Corazones.

Pronunció el panegírico de Cristo-Rel, el R. P. Serafín Ajuria, O. F. M.

Selecto grupo de escogidas voces, bajo la dirección del gran músico seráfico, R. P. Fray Leonardo Celaya, interpretaron la Misa de Haller y el Himno a Cristo Rey de Julio Valdés.

La parte de órgano estuvo encomendada al virtuoso Pablo Beggiato, a quien su falta de vista corporal, no impidió escalar el templo de la fama musical, que le cuenta entre sus grandes maestros y fecundos compositores.

La Orden Tercera de la Habana, bien puede gloriarse de contar entre sus miembros a tan esclarecido músico.

Terminada la Misa, se expuso el Santísimo Sacramento, recitándose las Letanías del Sagrado Corazón de Jesús el Acto de Consagración a Cristo Rey, concluyéndose con la bendición y reserva.

Asistió un numerosísimo concurso de fieles.

A las siete y media de la noche, tributó culto a Cristo Rey en la Cruz la Asociación del Vía Crucis Perpetuo.

Sabido es que Jesucristo, ante las preguntas de Pilatos, Gobernador de la Judea en nombre de Roma, afirió que era «Rey». Y Pilatos, le confesó como tal en la Cruz, mandando poner en la tablilla, «Jesús Nazareno Rey de los Judíos», escrito en los tres idiomas más universalmente hablados entonces en el mundo. Y, cuando los judíos reclamaron, les dijo: «Lo escrito, está escrito».

Cristo es Rey en la Cruz, y sus Heraldos, los cofrades del Vía Crucis Perpetuo, le rindieron honor y gloria, primeramente en el Sacramento de su amor, y después en la Cruz, siguiéndole en el camino de la vía dolorosa desde el Pretorio al Calvario.

Predicó el Director de la Cofradía, R. P. Fray Arcángel Michelena, O. F. M.

Asistió un numeroso concurso de cofrades, sobresaliendo el concurso de los hombres.

Mucho nos complace el que los ombres proclamen la Realeza de Cristo Rey, pues es el único medio de que El, los proclame ante su Padre celestial: «Quien me confesare ante los hombres, Yo le confesaré ante mi Padre celestial que está en los cielos».

UNA SOLA PRUEBA GRATIS

¡¡ ASMÁTICOS !!

LOFAOL

Sólo una muestra a cada persona mediante la presentación de este periódico, en la Droguería Sarrá, mañana.

JUBILEO DE HOY POR LOS DIFUNTOS

Concedido para siempre por el Papa en actos de sufragio

Hoy 3 de noviembre, día de la Conmemoración de los Fieles Difuntos, puede ganarse el Jubileo amplísimo concedido para siempre por el Papa Pío X en sufragio de las almas que están padeciendo en el Purgatorio.

Se necesita confesar, comulgar y visitar una iglesia cualquiera rogando las intenciones del Sumo Pontífice. Según disposición de Pío XI, f. r. de 23 de julio del presente año, se debe rezar en cada una de estas visitas, seis veces el Padrenuestro, Ave María y Gloria, según las expresadas intenciones.

Este Jubileo es como el de la Porciuncula y se gana indulgencia plenaria cuantas veces se repita la visita a la iglesia.

INTENCION PARA EL MES ACTUAL

El budismo y el islamismo y los socios del Apostolado

LA CONVERSION DE LOS BUDISTAS E ISLAMITAS

Pocas veces se habrá ofrecido a los Socios del Apostolado de la Oración un campo tan vasto y dilatado donde explayar su fervoroso celo por la conversión y salvación de las almas. El Budismo y el Islamismo. ¿A cuantos pobrecitos hermanos nuestros no envuelven aun en sus errores y privan de la eterna felicidad?

El Budismo, sistema religioso, monástico, fundado por Buda en la India central, junto al Ganges, de donde se propagó al norte y al mediodía y domina hoy gran parte del oriente de Asia, principalmente en la China y Japón.

El Islamismo conjunto de dogmas y preceptos morales que constituyen la religión de Mahoma y que se extiende por gran parte del Asia, Africa, Malasia y algunas regiones europeas, habitadas por Musulmanes.

He ahí el blanco de nuestro celo misional, he ahí el vastísimo y sombrío campo que se presenta ante nuestra vista, en el que encontramos un conjunto de 450 millones de budistas, sentados en las sombras del error y la idolatría, y 250 millones de Islamitas, sumidos todavía en las más vergonzosas y degradantes abyecciones del mahometismo.

Sirvan estos solos datos para que se inflame más y más cada día nuestro celo ante mies tan copiosa y recaben del Padre de las misericordias nuestras oraciones el que envíe nuevos y fervorosos obreros a su viña y derrame las más abundantes gracias de conversión sobre tantos millones de Budistas e Islamitas como aun yacen sepultados en los más profundos abismos de la gentilidad.

Esteban Rivas, S. J.

PABLO R. PRESNO

Anuncios en Periódicos y Revistas

I-6809

SOCIEDADES ESPAÑOLAS

Srita. Juana Alvarez Alvarez

Bella y simpática señorita que aspira a ser electa Reina de la Excursión Canaria a Matanzas, en la fiesta bailable anunciada para el 15 de Noviembre. Según nuestras noticias la Srita. Alvarez será nominada candidata por la Asociación Canaria.

HABRA EN REINA MISA DE REQUIEM

Los marqueses de la Real Campiña han invitado a ella

La excma. Señora María de los Dolores Morales de del Valle, Marqués de la Real Campiña, nos invita muy atentamente a las solemnes honras fúnebres, que mañana a las 9 a. m., se celebran en la Iglesia de Reina, por el eterno descanso de su amantísima madre.

Invita por este medio a sus amistades y almas piadosas, con el plausible fin de que unan sus ruegos a los suyos, para que el Señor, le otorgue el eterno decanso.

Suspendido el Acto del "Dependientes"

Con motivo del tiempo reinante, el solemne acto que debía celebrarse en la Necrópolis de Colón de develar la tarja de bronce en honor del que fué respetable Presidente de la Asociación de Dependientes señor Antonio Pérez y Pérez, ha sido suspendido por acuerdo de su presidente Dr. José Antonio Mestre.

Se celebrará el sábado próximo.

Ofrenda de los de Aurora de Somozas

Cumpliendo un loable y piadoso acuerdo de su Junta General, ayer visitaron el panteón que esta sociedad posee en el Cementerio de Colón, los Directivos y socios de la misma, donde colocaron una gran corona de flores con la siguiente dedicatoria La Aurora de Somozas a los compañeros caídos.

Concurrieron al solemne acto, el Presidente señor José María Vilaboy, el Vicepresidente, Hipólito Bello Fraga, el Secretario José María Méndez, el Vice-Secretario señor José Piñón, el Tesorero señor Jesús Díaz, el Vice-Tesorero, señor José López López, y las damas: señoras Generosa Durán de López; y las señoritas; Carmita y Lolita Formoso; Hildita Prieto Formoso; Ofelita Prieto; La señora Flora Area Vda. de Durán e hija; Consuelo Fraga de García y Dolores Prieto.

El señor Antonio Freire Montero dió lectura a unas cuartillas emocionantes, dedicando un cariñoso recuerdo a los socios desaparecidos y elogiando el acto como digno de la piedad y de la fé de los buenos gallegos de La Aurora de las Somozas.

También asistieron los señores Luis Pouza Cobian, Mario Triay; Manuel Prieto Bustabat; Ramón Durán Vilaboy; Juan Formoso Prieto; Juan A. Pérez López; Ramón García; Serafín Sardiñas Vilaboy; y Juan Pita Formoso y casi todos los asociados.

El Próximo Domingo en el "Víbora Park"

Una fiesta interesante ofrecerá el domingo próximo el Canarias Sport Club en los grounds del Víbora Park. Acto social y deportivo, que ha de ser realzado con la presencia de innumerables y bellas señoritas especialmente de la barriada viboreña entre las que han comenzado a circular las invitaciones. La presidenta de la comisión de damas del Canarias, la gentil damita Josefina Frayle Goldarás, tiene a su cargo la expedición de invitaciones.

El baile en la glorieta será amenizado por una gran orquesta y un son. Habrá matchs de base ball entre las novenas del Canarias y la del colegio de La Salle, y entre el Cuban Telephone y probablemente el equipo de la Asociación de Dependientes del Comercio de la Habana. Habrá partidos de balompié entre los equipos Hesperides, Juvenil, del Canarias S. C., el Deportivo Marte y el Canarias Sport Club, de segunda categoría y el Club Deportivo Covadonga.

Juntas Directivas

CLUB LUARQUES celebrará Junta General Ordinaria, el próximo día 5 del actual, a las 8 y media de la noche, en el Centro Asturiano.

UNA DISTINCION AL PADRE RIVAS

Director del Apostolado en Pinar del Río y en la Habana

ARZOBISPADO DE LA HABANA
Secretaría.

El Excmo. y Rvdmo. Señor Arzobispo de esta Archidiócesis ha tenido a bien con esta fecha, expedir el siguiente decreto:

«Visto: venimos en nombrar y nombramos Director del Apostolado de la Oración en las Diócesis de la Habana y de Pinar del Río, al Rvdo. Padre Esteban Rivas S. J., supuesto el consentimiento de sus Superiores. Comuníquese. Lo decretó y firma S. E. R. de que certifico: El Arzobispo de la Habana, Administrador Apostólico de Pinar del Río. Por mandato de S. E. R., Doctor Méndez, Deán-Secretario».

Lo que de orden de S. E. R. traslado a V. R. para su conocimiento y efectos.

Dios guarde a V. R. muchos años. Habana y Septiembre de 1930.

Dr. Alberto Méndez, Deán-Secretario.

Rvdo. Padre Esteban Rivas, S. J.—Ciudad.

El Sepelio de Manuel Gariscain

Entre el crepitar doloroso de los cirios, las lágrimas desoladoras de los suyos, y las oraciones de sus compañeros y amigos, durmieron las primeras horas del sueño eterno, allá en la capilla del Sanatorio Covadonga, los restos mortales de aquel que fué nuestro compañero entrañable Manuel Garisoain, rendido al amor del trabajo, al dolor de la lucha por la vida, a la bondad y caballerosidad de todas las más nobles características de su hombría de bien.

Y ayer a las cuatro, desde la citada capilla fueron conducidos a la Necrópolis de Colón, en una carroza fúnebre, acariciados por unas flores que le enviaron sus amigos y compañeros, seguidos por una numerosa manifestación de dolor, demostración alentadora de que también a los periodistas humildes y a los trabajadores dignos se les ama y se les admira.

Entre los concurrentes al sepelio, recordamos a los señores siguientes: Faustino Díaz, Mariano Caracuel, Manuel Calvo, Secretario del Centro Asturiano, Martín del Torno Vicesecretario, Nicanor Fernández, expresidente del Centro, Constantino Argüelles Director de Delegaciones, Arturo Palacios, Vicente S. Morales en representación del «Diario Español», Joaquín Aristigueta, Emilio Soldevilla, por el Club Madrileño, Santos y Manuel Portugal, Eugenio Pita, Jesús Lastán, Juan Gómez Sánchez, Gerardo Villamil, Antonio y Canuto Requejo, en representación de Hijas de Galicia, Avelino Pérez, Celso Enríquez, y Antonio Otero, Juan Alonso, regente del «Diario Español», José González Barros, cronista de sport del mismo; Romualdo Lalueza, Isidro Bravo, por el Centro Andaluz; José Belliver Luaces, Antonio Cámara, José Aixalá Vicepresidente de la Tropical; Manuel García Fernández y Carlos Martí, secretario de la Asociación de Dependientes del Comercio, representando a la citada institución, Rafael Armada, Benjamín Rivero y Ramiro Rodríguez Salgado, por la sociedad Curros Enríquez, Félix Granados, presidente del Club Rotario, Manuel Mauri, Juan Varela y Antonio María Souto, en representación de Acción Gallega y del señor Jesús María Bouza, Bernardo Novo, de Hijas de Galicia, señor Moszuera, en representación de la Beneficencia de Naturales de Galicia; Manuel Fernández Tabpada, de la Junta Consular; Juan Alonso, Alejandro Dioste, Antonio Otero del «Diario Español», Miguel Lezcano y Celestino Alvarez, por la Asociación de la Prensa; Luis V. Wangüemert, por la Asociación Canaria; Tinito Cruz, Francisco Pérez, Cándido Menéndez Peña, Dr. José F. Fuentes por el Casino Español; Desiderio Colina, de «La Lucha», Antonio Couzo, por los Naturales de Orteigueira, José Granda, Manuel Fernández, Mario Yañez, por el Valle de Lemus, Arsnio y Orencio Alvarez.

Carlos Picazo y los señores Masen y Borotau y otros compañeros, por la Asociación de Repórters, los señores Fernando Rivero, Pablo R. Presno y Miguel Rodán, cronistas de sociedades españolas respectivamente del DIARIO DE LA MARINA, «El Mundo» y «El País», compañeros y amigos muy estimados del desaparecido cronista.

Ofrendas florales. Entre las coronas ofrendadas, anotamos las siguientes: A Manuel sus familiares; A M Garisoain, sus compañeros del «Diario Español»; A Manuel Garisoaín, Presno, Roldán y Rivero; A. Garisoain, Hijas de Galicia y muchos ramos de flores.

Los señores Juan Alonso, Alejandro Dioste, Antonio Otero, Antonio Cámara y Celestino Enríquez, trasladaron el sarcófago desde la carroza al panteón, donde las señoritas Encarnación y Angustias Caracuel, depositaron unas flores en nombre del Comité de Damas del Centro Andaluz.

Don José Aixalá, literato amigo y corazón noble, en nombre de los desolados familiares y en nombre del «Diario Español», despidió el duelo, dando las gracias por haber concurrido al sepelio de un compañero, formidable trabajador, ilustre periodista, ya que no eran solo ilustres los grandes, sino que también lo eran los humildes, que como Manuel Garisoain había trabajado de manera intensa, y que a todas las grandes virtudes que poseía, tenía la de ser un hombre correcto, un caballero y bueno ante todo y sobre todo bueno.

El DIARIO DE LA MARINA reitera a sus distinguidos familiares, el más sentido pésame por la muerte del trabajador que ha honrado al periodismo.

Próximas Fiestas de "Curros Enríquez"

Los componentes de esta prestigiosa Asociación, del Partido de Celanova, que tanto se distingue por su amor a la cultura de su rincón, y a mantener en el más vivo recuerdo y en todos sus prestigios el nombre augusto de aquél nuestro maestro y hermano Don Manuel Curroz Enríquez, ya trabajan con el entusiasmo siempre infatigable organizando un gran festival, que tendrá lugar el domingo día 16 del mes actual, en el salón «Tropical».

A ese efecto ya les han sido cedidos dichos salones por las galanterías del Presidente de la Cervecera Sr. Julio Blanco Herrera. Laboran al éxito los de la Comisión señores Benigno Martínez, Presidente, el Vice-Presidente José Domínguez, el Secretario Abelardo Hernández, el tesorero señor Arturo Campos y el señor Valeriano Lorenzo con los vocales señores Antonio Nogueiras, Antonio Villar, José Martínez, Antonio Fernández, Manuel Castro, Celso Martínez, y algunos más que son garantía indudable de un gran éxito.

Además serán secundados por el Comité de Damas, conjunto gracioso de señoras y señoritas, que coronarán el éxito de la comisión citada.

Pronto más noticias.

Centro Asturiano

Hoy, a la hora de costumbre, se iniciará la junta general en la que habrán de discutirse los Presupuestos generales por los cuales se regirá la vida administrativa de tan importante Centro, durante el año venidero.

POR SU COMPOSICION ES EL OFTALMO GOTAS BOSQUE

UN PODEROSO ANTISEPTICO Y VASO CONSTRICTOR EN LAS VARIAS AFECCIONES DE LOS OJOS DONDE ESTA INDICADA SU FORMULA

OFTALMO GOTAS

HACE CESAR LA INFLAMACION, ENROJECIMIENTO, DOLOR, CONSERVA LOS OJOS LIMPIOS Y BRILLANTES.

INSTILESE 1 Ó 2 GOTAS TRES VECES AL DIA.

LABORATORIOS DEL DR. A. C. BOSQUE TEJADILLO 56.

Agentes para Anuncios en EUROPA:

E. BOURDET & Cie

antes DAVIGNON, BOURDET & Cie

9, Rue Tronchet, PARIS

19, 21, 23, Ludgate Hill, LONDRES

LEA ESTO QUE INTERESA

La Librería Académica

OFRECE A SU NUMEROSA CLIENTELA LA MANERA DE HACERSE DE UNA BIBLIOTECA DE GRAN VALOR, CON GRANDES FACILIDADES DE PAGO

OBRAS A PLAZOS

Diccionario Espasa: Diccionario Salvat: Historia de Onke; Costumbres del Universo; Mil y Una; Biblioteca del Contador; Historia del Arte de Pijuán; Mitología Ilustrada; Fábulas de la Fontaine; Historia del Mundo en la Edad Moderna; La Mejor Música del Mundo; Tesoro de la Juventud; El Quijote (dos tomos); Historia de España, de Lafuente; Biblioteca Universal; Obras Admirables; Geografía Universal; la magnífica Enciclopedia Jurídica Española; y la Historia del Traje y de la Moda ocho tomos interesantísimos). Pida contratos de las que desee. Les serán remitidos en el acto.

REVISTAS

Las más importantes para el hogar, «El Hogar y la Moda», tres números al mes y un Magazine de Lecturas, comprendiendo modas, labores, música y literatura. Es por suscripciones.

EL COCINERO CUBANO

Un menú para cada día del mes. Medidas claras. Diversidad de platos riquísimos y repostería. $1.50.

PARA LA PRIMERA COMUNION

Preciosos Rosarios, última novedad. Libros de Misa; Estampas; Oraciones; Novenas; Recordatorios de difuntos; El Rosario de las Llagas; Oración Milagrosísima.

Haga hoy mismo su pedido: Amistad 27 Teléfonos A-5070, A-9421

10653 30d. 17.

ANUNCIESE EN EL Diario de la Marina

E. P. D.

EL SEÑOR

MIGUEL MESA SORIA

HA FALLECIDO

Y dispuesto su entierro para hoy día 3 a las cuatro de la tarde, sus familiares ruegan se sirvan concurrir a la casa mortuoria, Avenida Octava esquina a Segunda, Buena Vista, (Marianao), al Cementerio de Colón, favor que agradecerán eternamente.

Habana 3 de noviembre de 1930.

Antonia Herrera viuda de Mesa, Elena, Miguel y Antonio Mesa y Herrera, Julia Mesa Soria, Natividad Mesa Soria (ausente) Dr. Eduardo Cárdenas.

E. P. D.

EL DOCTOR

Federico L. Miró y Calonge

Que falleció en Davos, Platz, Suiza, el día 1 de Octubre de 1930

Y dispuesto su entierro para el día de hoy, a las 4 de la tarde, los que suscriben en nombre de su viuda señora Eulalia Vieta y Cabrera, y demás familiares, ruegan a sus amistades se sirvan acompañar el cadáver desde la casa calle Luz esquina a Morell, Jesús del Monte, al Cementerio de Colón, favor que agradecerán.

Habana, 3 de Noviembre de 1930.

Dr. Benito Vieta y Moré; Luis e Isaac C. Miró y Calonge; Dr. Fernando I. Zayas y O'Farrill; Dr. Mario B. de Rojas y Haro.

C-249 1d 3 nov.

FUNERARIA DE PRIMERA CLASE

ALFREDO FERNANDEZ

SAN MIGUEL 63 TELEFONO A-4348

Centro Gallego

COMISION ELECTORAL

SECRETARIA

En cumplimiento de lo que previene el artículo 3o. del Reglamento Electoral, por acuerdo de dicha Comisión y de orden del Sr. Presidente de la misma, se hace saber, para conocimiento de los señores asociados, que, a partir desde esta fecha y durante un período de diez días consecutivos estará expuesto el REGISTRO DE ELECTORES en el local sito a la derecha del vestíbulo de la entrada principal del Palacio de este Centro, Paseo de Martí; a fin de que pueda ser examinado por los señores socios e interesar, en su caso, las inclusiones o exclusiones que consideren reglamentarias.

Se advierte asimismo que las solicitudes que se hayan de presentar en uno u otro sentido, serán entregadas en la Secretaría General del Centro, acompañadas del recibo de la cuota social, para que, en su oportunidad, puedan ser resueltas razonadamente por la Comisión Electoral antes del día 15 del mes en curso.

Habana, 1ro. de Noviembre de 1930

Vto. Bno.

Angel Naya Roel, Presidente.

José Bargueiras, Secretario.

M.E.C.D. 2016

SEGUIMOS OPTIMISTAS

Desde que empezamos a regalar sacos de azúcar, este producto ha subido un 25 por ciento, lo que representa algunos millones para Cuba. No obstante esta subida tan considerable

"LOS PRECIOS FIJOS"

continuarán regalando azúcar.
Así, pues, seguimos

REGALANDO UN SACO DE CINCO LIBRAS POR CADA PESO QUE SE INVIERTA EN NUESTRA CASA

Desde el 3 de Noviembre

Lo mismo que demostramos en los meses anteriores, y esto es, que nuestros precios no han sido alterados, estamos dispuestos a demostrarlo ahora.

Igualmente participamos a nuestra clientela que ya tenemos en casa todos los artículos de Invierno.

"LOS PRECIOS FIJOS"

Toda la manzana comprendida por las calles de REINA, AGUILA Y ESTRELLA.

Viboreñas

UN SALUDO

Lo dedico en sus días a la joven señora Silvia Gastón de Salas, hija del inolvidable doctor Ricardo Gastón.

A las estimadas damas Silvia Reyes de Alum, Silvia Argomedo de Peña y Silvia Azcuy de Maresma.

A la gentil señorita Silvia Domínguez y Castellanos, amantísima hija de la bondadosa dama Rosita Castellanos, la viuda del que fué mi excelente amigo doctor Luis Domínguez.

A las señoritas Silvia López, Silvia Moreno Alonso, Silvia Ruiz, Silvia Urbizu, y Silvia Morán y Silvia Andrade.

Y a la monísima niña "Silvita" Pinar, primogénita de los jóvenes esposos Eloisa Cortada y Luis Pinar.

El más feliz día les deseo.

UN OFRECIMIENTO

Lo he recibido del estimado amigo joven doctor en Cirugía Dental Gabriel García Garganta, que ha establecido su gabinete en la Avenida Simón Bolívar número 86, bajos.

Le deseo muchos éxitos en su profesión.

DE INTERES A LAS FAMILIAS

Mi distinguido amigo Rvdo. Padre José Rodríguez, Párroco de la Iglesia de Jesús del Monte, me ha escrito lo siguiente:

"Desearía de tí que publicaras una nota para que llegara a conocimiento de mis queridos feligreses y asíduas lectoras

Ello es, que tratando de aunar los intereses sociales con los religiosos he decidido establecer un horario cómodo para las misas que se celebren en esta Parroquia en los días de domingos y fiestas de preceptos, a partir del primero de noviembre, y de esta manera facilitar a mis feligreses el cumplimiento del precepto que obliga a oir misa los domingos.

Las Misas serán a las siete, ocho, nueve, once a. m. y doce m.

Por haber coincidido ayer el día de los Fieles Difuntos en domingo, las exequias propias serán hoy lunes día tres".

Queda complacido el querido Padre José Rodríguez Pérez.

LAS PROXIMAS FIESTAS

Ya me he referido al gran baile que celebrará el día ocho la "Sociedad Estudiantil Concepción Arenal" en la Terraza Central, y he de decir ahora que en ella también se celebrarán las siguientes fiestas:

El sábado día quince la Asociación Canaria, celebrará un baile y en él será elegida una gentilísima reina.

Al siguiente día, dieciseis, habrá una matinée organizada por el "Club Apolo".

El sábado día veintidós celebrará un baile la Sociedad Valle de Lemus.

Y es probable que se completen las fiestas de este mes en la Terraza con una más, cuya fecha no está señalada.

SOCIEDAD DE COMUNICACIONES

De fiesta estará esta Sociedad el día siete con un atractivo programa que han combinado los queridos amigos Liberato López Fundora y Antonio Ginard, Presidente y Secretario de la misma.

Oportunamente lo daré a conocer, dicho programa.

VIBORA TENNIS CLUB

Un éxito francó ha de obtener la verbena que celebrará el sábado en sus terrenos de la calle de Cocos.

Las invitaciones y han empezado a repartirse entre las más conocidas familias, y prometo dar en breve pormenores de esta verbena.

NOTA AMOROSA

La más agradable para terminar hoy.

Mi estimado y ex condiscípulo, el Notario doctor Manuel Cano y su bella esposa Angelita Roig han pedido a los esposos señora Rosa García y señor Ramón Pérez la mano de su gentil hija la señorita María Pérez, para su hermano el joven Abelardo Cano y Martí.

Al consignar este compromiso amoroso me complazco en dedicarles mi más expresiva felicitación, deseando señalar cuanto antes la fecha de su enlace.

Urbano del CASTILLO.

PARA FLORES
Milagros FLORES
PRADO ONCE
A-9693 A-9694 A-9686 A-0694

DINERO
Sobre joyas en todas cantidades
"LA IDEAL"
La que más paga y menos interés cobra.—Neptuno e Industria. Teléfono A-9783.

CONSEJOS MEDICOS

Por el Dr. PEREZ BOUDET

Ex-interno del Hospital de Emergencias, Médico del Departamento Forense de la Ciudad de la Habana. Especialista de las afecciones del Aparato Digestivo. GABINETE: Prado 23 altos. Telf. A-7490.

(Diríjase la correspondencia al DIARIO DE LA MARINA, Prado 103, Dirección.)

No es menester el ser viejo para que se puedan comprender los misterios y más en esas mujeres que lo reúnen todo como lo es usted. ¿Cómo no ha de sentir todo lo que me dice, si es que realmente no la comprenden, ni la pueden comprender? Existe un adagio muy antiguo por cierto, que dice que a la mujer casada debe de cuidarla su marido, sino, desgraciadamente encuentra otro que la cuide... ¿Usted me comprende? Es menester que usted le haga ver claramente las obligaciones que ha contraído para con usted y las que debe de cumplir. ¿Entendido? Conozco varias mujeres camagüeyanas que son como usted se describe; ¡qué tipos!... No le queda más remedio que hacer lo que hace y aunque yo comprendo desde luego que no deba de hacerlo, pero es lo que menos puede hacer. Yo creo y hasta me atrevería a asegurar que le sobran condiciones para ser madre... pero... pero más vale callarme y terminar aquí su contestación, pues recuerde que me dice que soy joven y en ello no se equivoca...

Agradecido a sus gentiles frases. Puede viajar, sí, señora; por lo menos así se olvidan muchas cosas que no deben de recordarse.

TRISTE Y PREOCUPADA (Camajuaní):
¡Ya lo creo que ha de pesar lo que quiere! Bien fácil es por cierto; pero tiene que someterse a un plan especial de reposo, de mucho reposo, y su alimentación a base de granos y purés, dulces, etc. etc. Además, las ámpulas de Novocodyl a dosis ascendentes y aplicadas una cada segundo día. Hágalo y después de un mes dígame cuantas libras ha ganado. Puede aplicarse los días que no lo haga con Novocodyl, las de Cinnozyl.

UN DECEPCIONADO (Cienfuegos):—
¡Amigo, recibí el periódico de siete hojas que me remitió! Pero debido a la redacción que trae, que es perfecta, me deleité en leerlo sin cansarme; puede creerlo así, pues de ser lo contrario, soy tan franco que se lo hubiera dicho también. Pero usted se refiere y me nombra a sus hijos, ver cómo me dice a esos angelitos y trataré de complacerlo de la mejor manera posible, decidiéndome llevar a su alma, así como a su cuerpo, su salud. Estudiado su caso, saco en consecuencia que la enfermedad primordial es su avariosis que, probablemente, se ha tratado usted una vez solamente y después se ha abandonado en ella. Antes que nada le diré que debe de someterse a una serie de Neo-Salvarsán cada invierno, mejorará grandemente con ella. Tanto esas manifestaciones oculares, sus dolores generales así como esa debilidad general que padece son consecuencia toda de su enfermedad. Combata su estreñimiento tomando al acostarse diariamente una cucharada de Petrogelol. Hágase dos análisis de imperiosa necesidad en usted, uno de heces fecales, buscando parásitos y el otro de orina, ese riñón suyo no anda nada bien. La afección gástrica, puede combatirla, tomando un papel Paterson después de sus comidas principales; en una palabra: debe de reconstituirse haciendo que su cuerpo recupere vitaminas que mucha falta le hacen. Para ello lo mejor que creo debe de tomar es el Ostomalt. Ahora bien: ¿de dónde ha sacado usted que las ámpulas de Suero ferruginoso de Fraise sólo se aplican a los locos? Se le indican a todas aquellas personas que en su organismo se nota falto de hierro; por eso es por lo que el que se las recomendó se las indicó, porque creía que le faltaba ese producto. Ya ve usted en síntesis lo que tiene usted y lo que necesita tomar. Yo no conozco el precio de ninguna medicina y sólo expongo en mis consejos lo que a mi juicio cada caso necesito, por eso le mando lo que creo que le puede venir mejor. Haga cuanto le digo y escríbame después de uno o dos meses recordándome su consulta, así como el tratamiento que hoy le indico.

"LA MODA"
Canoura y Co.
SAN RAFAEL Y GALIANO
Teléfono A-6240.

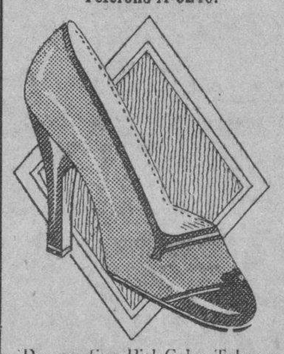

De una fina Piel Color Tabaco, combinada con colores claro y oscuro: $ 8.00.

Delicado Estilo en Reptil, combinado con Beige claro y oscuro: $ 8.00.

Al interior, 30 centavos.

LLEVAN LA GARANTIA DE "LA MODA"

HABANERAS

(Viene de la Página CINCO)

SILVIA FERNANDEZ

EN LA FESTIVIDAD DEL DIA

Airosa y bonita.
Graciosísima.
Es la señorita Silvia Fernández Machinea, que en la festividad del día, Santa Silvia, celebra su onomástico.
Hermana de un confrére querido, el galano cronista de Mundo Social, el joven Pedro A. Fernández.
Se verá muy festejada.
Llena de congratulaciones.
Silvia, blonda y dulce, tendrá demostraciones repetidas de aprerio y simpatía.
No recibirá.
Tengo encargo de decirlo.

ANTONIA HERRERO

Desde España.
Rumbo a la Habana.
Embarcó ya la notable actriz Antonia Herrero figura capital de la gran temporada de invierno que comenzará en la segunda quincena de mes, con un brillante conjunto, en el teatro Principal.
Antonia Herrero será una revelación para nuestro público.
Actriz de moderna escuela.
En todo el sentido de la palabra.
Se posesiona enteramente de los personajes que interpreta, desentraña con sagacidad nada común su psicología y los vive sobre la escena con un verismo artístico admirable.
Una mujer interesantísima.
Bella y elegante.
La empresa del coliseo de la calle de Animas ha hecho una valiosa adquisición.
Con una actriz de esa talla podrá representar las obras de los teatros franceses, ingleses, españoles, norteamericanos y rusos que tiene en su repertorio.
¡Llegue con toda felicidad!

(Continúa en la página NUEVE)

JOYAS · MUEBLES · OBJETOS PARA REGALOS
LA CASA QUINTANA
AVE. ITALIA 74-76. TEL. A-4264 - M-2146.

LUIS EL ALEMAN
Ex-dueño de la Peluquería Francesa, se encuentra prestando sus servicios en la Peluquería "GALIA", Neptuno 36, Teléf. A-8995. Experto en PERMANENTES y TENIDOS, el as de la Onda MARCEL. Lunes, Martes, Jueves y Viernes, Arreglo de Manos o Cejas — GRATIS. —

TRAGICA MUERTE DE UN EMPLEADO DE LOS TALLERES DE LA HERSHEY CORP.

Murió al caerle encima un gran tubo. Nueva directiva del Liceo de Santa Cruz del Norte. Próximas veladas

Pablo Díaz. Un accidente desdichado le ha costado la vida.

Cuando se encontraba trabajando en los talleres de la Hershey Corporation, tuvo la desgracia que un tubo de grandes dimensiones le cayera encima.

Su muerte fué fulminante y por ello más sentida, más hondo el dolor, que en todos produjo ya desgracia.

Hijo de Santa Cruz, perteneciente a una familia que se quiere en nuestra sociedad, emparentada con nuestras principales casas, Pablo Díaz ha llevado el luto a nuestros hogares.

Tan pronto se supo la triste noticia de su muerte, desfilaron por la capilla ardiente todas nuestras clases sociales testimoniándole a la familia su pesar y condolencia.

Su entierro fué una importante manifestación de duelo, en la que quedaron demostradas los las muchas simpatías y el aprecio que se le profesaba.

El fallecimiento del señor Díaz lleva el luto y el dolor a apellidos tan distinguidos como el de Fernández y Lloveras.

Es también su deudo un compañero en el periodismo a quien no olvidaré en mi mensaje de pésame el señor Manuel Lamillar, periodista y Presidente del Liceo, que es esposo de una hija del finado.

Para su inconsolable viuda, para sus hijos, para todos sus familiares mi condolencia más sentida.

OPERADA

Teresa Mesa fué operada el miércoles.

Satisfactorio es su estado.

Llega a mí la noticia muy grata que Teresa se encuentra fuera de peligro y en vías de un restablecimiento total.

Dentro de pocos días estará nuevamente en su hogar la simpática amiguita.

Esos son mis mayores deseos.

VUELVEN LAS FIESTAS

Animada la junta general del Liceo, fué una junta de juventud de socios verdaderos amantes de nuestra sociedad que pidieron una reorganización.

Fueron complacidos y se cubrieron algunos cargos vacantes formándose una directiva llena de entusiasmo, del vigor propio de la juventud, que llevará por muy buenos derroteros a nuestra Casa Cubana.

La junta general le dió un voto de confianza a la Directiva para que si ésta lo estima conveniente se traslade de edificio.

Sería un éxito para la nueva Directiva trasladarse a un local más económico y con lo que se pudiera recaudar, construir una simple glorieta a la orilla del mar.

Las fiestas podrían celebrarse en la glorieta y poco a poco reformarla, hasta ver coronados los ideales de todos los socios que es ver al Liceo con su edificio propio.

Los nuevos directivos son los siguientes:

Presidentes de Honor: señores Enrique Zayas y René Berndes.

Vocales:

Señores Manuel Alvarez, Pablo Catá, Francisco García, Tomás Carvajo, Ernesto Díaz, Ambrosio López, José Moreno, Domingo Ruano, Benito Lloveras, Angel Ferro, Antonio Padilla, Manuel Amor.

Vocales suplentes:

Señores Ovidio Díaz, Juan García Sierra, Nicolás Azel, José Cuervo, José Ruano, y Francisco Pou.

Fueron nombrados Presidentes de Honor lo sseñores Enrique Zayas y René Berndes por los muchos servicios que han prestado a la sociedad.

Al finalizar la junta el señor Angel Ferro pronunció breves palabras exhortando a todos los socios por que luchen con fervor por el mayor auge y engrandecimiento del Liceo.

DOS VELADAS TEATRALES

Se rumora que muy pronto se efectuarán dos veladas teatrales.

Una infantil dirigida por el entusiasta educador señor Angel Ferro y otra con los elementos del cuadro artístico Liceo, que comanda Manuel Amor y que ha conquistado los más rotundo éxitos al frente de los animosos jóvenes que forman dicho conjunto.

Nos han hablado de una fiesta que se ofrecerá a los que trabajen en esas veladas.

Fiesta en honor de ellos, que es merecidísima.

ENTRE NOSOTROS

Nuevamente ha instalado su residencia en esta playa la distinguida familia Acosta-Fernández, después de varios meses en Jibacoa. La

10a. Semana de "Ventas al Costo" del 2 al 8 de noviembre de 1930

Nos es grato participar a nuestra clientela, que durante estos seis días, exhibiremos lotes de artículos **AL PRECIO UNICO DE $1.00.**

Figurarán en el mismo, almohadas, cojines, colchonetas, sábanas, fundas, cretonas, alfombras, cestos de mimbre, frazadas, toallas, etc. Todo marcado a precio de costo y formando lotes de

$1.00

Hemos recibido **GRAN CANTIDAD DE FRAZADAS,** de fabricación europea y americana. Tenemos infinidad de dibujos y calidades diferentes. Han sido marcadas a precios de situación. Rogamos una visita, para que vean nuestro surtido y precios sin competencia. **DESDE $1.00 a $17.00.**

La Casa Life

San Rafael y Rayo M-7063 — Teniente Rey y Habana A-6724

Los Fieles Difuntos

Para la solemnidad religiosa de hoy, EL GRAN TRIANON ofrece, igual que en años anteriores, el mejor y más completo surtido de SOMBREROS DE LUTO.
Ultimos modelos al precio más barato.

"EL GRAN TRIANON"
Amistad y Estrella.
Teléfono M-3358.

De Venta en Sederías y Farmacias.

POR SUSTRAER EL LIBRO DE ACTAS EN UN COLEGIO

Fueron detenidos ayer dos hombres y enviados al vivac por el juez de guardia diurna

Por los Expertos Izquierdo y Llorente, fueron detenidos ayer y presentados ante el Juez de Guardia, Dr. Pichardo, Oscar Palmer Valdés y Juan Cao González, acusados de ser los que, en unión de un tal Canillita y otro sujeto desconocido, penetraron en el Colegio Electoral número 6, del Barrio de Atarés, sito en San Joaquín 59, llevándose el libro de actas a bordo de un automóvil.

Los detenidos negaron los cargos, asegurando que cuando los hechos ocurrían ellos se encontraban en el bufete del doctor Carlos Manuel de la Cruz.

Pero a pesar de ello el Juez estimó conveniente enviarlos al Vivac.

Han sido citados los miembros del referido Colegio para que depongan sobre el sucedido y resolver cuanto antes la situación de Palmer y de Cao.

GRAN MOVIMIENTO DE POLITICOS EN EL PALACIO, AYER

Todos los temas giraron respecto al resultado de las elecciones del día 1o.

El Jefe del Estado, como de costumbre, se levantó temprano. En su despacho recibió, separadamente, a los Secretarios de Hacienda y la Presidencia, doctor Ruiz Mesa y señor Ricardo Herrera, respectivamente. Con el primero trató asuntos relacionados con nuestros problemas económicos. Con el segundo despachó expedientes y escritos. Después pasó al despacho presidencial el Comandante Carrerá, Jefe de la Policía Nacional.

Llevó informes relacionados con la tranquilidad existente.

Luego, el Presidente saludó a su hijo político, el Dr. Baldomero Grau, que acababa de regresar de Santa Clara, a donde fué para hacer las elecciones, como candidato para un acta de Senador por el Partido Liberal en aquella región. Y por último, trató de asuntos particulares con el Ejecutivo, el conocido hombre de negocios de hoy y notable compositor y guitarrista, señor Eusebio Delfín.

A la mesa de trabajo del Jefe del Estado siguieron llegando numerosos telegramas, enviados de todos los lugares de la República, informándole del resultado de las elecciones.

SE AUSENTA EL PRESIDENTE MACHADO

Marcaba el reloj las once menos cuarto de la mañana, cuando el automóvil presidencial se puso en marcha. Salió de Palacio en dirección a la finca «Nenita», en Santiago de las Vegas. Allí pasó el resto del día.

REGRESO DE LAS VILLAS EL PRESIDENTE DEL PARTIDO LIBERAL

Entre los visitantes de ayer mañana a Palacio figuró el Presidente del Partido Liberal, Dr. Clemente Vázquez Bello, que regresó de las Villas, donde pasó el día de las elecciones. El Dr. Vázquez Bello cambió impresiones con el Senador Gutiérrez. El Presidente del Partido Liberal elogió el entusiasmo desplegado por sus correligionarios en la lucha comicial.

EL GOBERNADOR DE LA HABANA

También acudió a la mansión presidencial, el señor Antonio Ruiz, Gobernador de la Habana. Se interesaba por las últimas noticias sobre el escrutinio en nuestra Provincia, ya que su hijo, el Dr. Oscar Armando Ruiz, figura como uno de los candidatos para un acta de Representante por el Partido Liberal.

EL PRESIDENTE DE LOS POPULARES

El Dr. Celso Cuéllar del Río, Presidente del Partido Liberal, fué otro de los visitantes del Senador Viriato Gutiérrez. Comentábase entre ambos la posibilidad de que los Populares obtengan tres actas de Representantes en la Habana y una de Senador. De Palacio salió el Dr. Cuéllar del Río acompañado del Dr. Clemente Vázquez Bello. Se dirigían a la Cámara de Representantes

INDISPENSABLE EN VERANO
MAGNESIA SARRÁ
Sabrosa-Espumante-Anti-ácida
Inmediatamente alivia:
Jaquecas, Mareos, Acedías.
ASEGURE UN DIA FELIZ
Todas las mañanas tome una cucharada
DROGUERIA SARRÁ
LA MAYOR

¡Blanco en Canas!
No me gustas así. Usa Colonia Condal, que devuelve al cabello canoso su color natural exacto.
En farmacias y sederías. Condal

ABRIGOS A PLAZOS
$25.00 Abrigos de seda y paños con piel finísima, hechos o mandados a hacer. Entrada 5.00 el RESTO en cómodos plazos.
VENDEMOS LAS SEDAS POR VARAS
Crep Mongol fino en todos colores 1.30
Crep Satín surtido en colores 2.00
También tenemos vestidos de calle y de noche
LYON (Casa de Modas)
AGUILA 121, entre SAN RAFAEL Y SAN JOSE.

INTERESANTE
PARA TODOS LOS HOGARES
Del 3 al 8 de Noviembre liquidaremos
todas nuestras existencias
de: MANTELERIA
JUEGOS DE CAMA
ROPA INTERIOR
y ARTICULOS DE CANASTILLA
con una enorme rebaja de precios
(Ventas al Contado Exclusivamente)
CASA MONTEAGUDO
Tel. A5697 - Neptuno 51, esq. a Aguila

Garner STUDIO
retratos de arte
o'reilly 114
m.1256

M.E.C.D. 2016

CINEMATOGRAFO

INVESTIGADOR

NO DESAPARECE AUN

Si alguien preguntara a Lillian Gish cuantos años lleva de trabajar para el público, en el teatro y en el cinematógrafo, la sería difícil contestar de pronto. Su carrera profesional ha sido larga. Empero, su tipo es tan único, tan espiritual, que nunca falta público cuando se presenta en las tablas o en la pantalla. Ahora está ausente de Hollywood, pero se la espera próximamente para continuar dando su personalidad a las cintas de celuloide.

LILLIAN GISH

POLA NEGRI: Cecy dice: En la reñida encuesta Farrell-Gilbert opino quo los dos son muy buenos actores; pero por todos conceptos prefiero a John Gilbert; así es que tengo el gusto de decirlo, deseando que mi voto decida su triunfo. Como cuando la encuesta entre él y Nils, que al hacer yo una llamadita a las admiradoras de John surtió efecto, pues creo que me ayudó mucho a su triunfo (ya que después de ella las admiradoras mandaron sus votos), ahora yo no quiero quedar atrás, y al hacerlo complazco a Gregg Haljan y verá que esta admiradora de Gilbert no se ha quedado dormida». La Hermana de Cecy dice: «Le doy mi voto a John Gilbert, porque lo considero mejor artista que Charles Farrell». Dos Chiquillas dicen: «Entre Farrell y Gilbert preferimos a Charles por ser maravilloso. A él damos, pues, nuestros votos y deseamos que triunfe». Nadina dice: ¿Quiero dar mi voto por mi admirado Gilbert, no solo por su trabajo, sino por su tipo tan varonil; me parece que le lleva gran ventaja a Farrell; con la encantadora Greta hace la pareja más sublime de la pantalla y como no me agrada el Vitaphone más que para revistas, sigue siendo Gilbert mi ídolo del Cine. Doy mi voto por el ardiente J. Gilbert». Ofeli dice: «¿Pudiera negarse que son los ojos de Gilbert fulgurantes chispas de fuego que hacen sentir al alma más helada? ¿Pudiera negarse que no hay otra sonrisa más dulce, más tierna, más halagadora y que es el «amante perfecto» de la pantalla? Por eso lo he admirado siempre. Este es mi voto». Sarabella dice: «Entre John Gilbert y Charles Farrell prefiero al primero, pues es mejor actor y mucho más elegante en todas sus maneras». Minin dice: «Entre John Gilbert y Chass Farrell doy mi voto a favor de John, pues lo encuentro un millón de veces mejor que Charles; trabaja mejor, baila mejor, todo lo hace mejor que Charles. John es el único que en la pantalla da los mejores besos. Espero que John gane la encuesta». Ratón Chiquito dice: «Entre Gilbert y Farrell me quedo con el primero, pues me es más simpático. Ningún artista tiene el bigotico y la dentadura de John; por eso doy mi voto al amante perfecto.» Gato Félix dice: «Entre John y Charles, me quedo con John, el buen mozo de «El Demonio y la Carne», «El Carnaval de la Vida», «Amor» o «Ana Karenine». Charles nunca podrá hacerlos papeles que hace John. Mi voto a favor del Conde Danilo». Una enamorada de John Gilbert dice: «Entre John y Charles me quedo con John, el amante perfecto. ¿Quién lo podrá olvidar en «El Demonio y la Carne», «Ana Karenine» y «El Carnaval de la Vida» al lado de la bellísima y simpática sueca Greta Garbo? No podré negar que Charles es un buen actor; pero John lo supera en todo; por eso doy mi voto a John». Vidma Z. Z. Z. dice: «Doy mi voto a favor de John, pues para mí es mucho mejor que Farell, aunque no dejo de comprender que Charles es un buen actor también; pero para mí el primero es John». Li B. dice: «No tengo que pensar un solo instante para dar mi voto al incomparable Charles. No puede haber una sola muchacha en el mundo que no tenga aunque sea alguna simpatía por él. ¿Qué actor tiene una cara más perfecta que la de él? y ¿cuál una figura mejor? Contados son los que lo igualan en su trabajo, pues trabaja de muchacho pobre como de señorito y no se sabe cuándo luce mejor. Gilbert no trabaja mal; pero es de los que menos me entusiasma.»

EDGAR O'DAX: Alberto Zabala dice: «Voto por la rubita más linda de Hollywood, Anita Page». Isidoro Ruiz dice: «Yo voto por la rubia más linda de Hollywood que es Anita Page y la trigueña la mejicanita Raquel Torres». Miguel González dice: «La rubita más linda de Hollywood es Anita Page y la trigueña Raquel Torres». Julian Lazo dice: «Voto por la rubita Anita Page». Pedro Gutiérrez dice: «Mi voto es por la rubia más preciosa, Anita Page, y la trigueña Pola Negri». Julio Sánchez dice: «Este voto es para la linda rubia Anita Page y para la trigueña Raquel Torres». Ramón Hernández: «Mi voto para la linda rubia Anita Page». Conchita la Matancera dice: 'Opino que la rubia más linda de Hollywood es la sin par Vilma Banky y la trigueña, Billie Dove. Admiradores de Greta, no se cieguen; ella es muy atractiva y cuanto ustedes quieran; pero bella no lo es nunca. Eso de la belleza exótica es un mito». Herida en el Vuelo dice: «Para mí la rubia más atractiva y más linda es Anita Page y la trigueña más linda Loretta Young». Muriel dice: «Le digo que, aunque me ciegue la pasión, con dice Silvestre, la rubia más linda y encantadora es Greta Garbo. No es una belleza; pero tiene ese «algo» indefinible que la hace bellísima, aparte de ser la mejor artista de cine. Entre el grupo de trigueñas me quedo con la menudita Dorothy Jordan». Rudy Vallee dice: «Entiendo que además de la belleza física existe la belleza del talento y la del alma. De aquí que un rostro pueda embellecerse mediante una inteligente y dulce expresión. La mujer que posea el secreto de los bellos gestos es esencialmente bella, siendo la suya una belleza real, indestructible y perenne. Por eso creo que la rubia y la trigueña más bellas de Hollywood lo son Greta Garbo y Dolores del Río. Aunque Vilma Banky y Billie Dove me parecen físicamente más perfectas, no son ellas a mis ojos, bellezas tan plenas ni tan magníficas como la Garbo y la Del Río». Anita dice: «La rubia más linda es Anita Page y la trigueña Billie Dove».

LECTORES: ¿Cuál es la rubia y cual la trigueña más linda de Holliwood? Las contestaciones para esta encuesta solo se admiten hasta el día 31 de Octubre.

¿SABEN USTEDES

¿QUE: George K. Arthur peleó en la Guerra Mundial, formando parte de un regimiento inglés?

¿QUE: Polly Moran a los diez y seis años cantaba para la Columbia Opera Company de Chicago?

¿QUE: Barbara La Marr murió a los veintisiete años?

¿QUE: Lina Basquette antes de ingresar en el cine, era bailarina de los Follies?

¿QUE: La hijita de Clive Brook se llama Feith?

¿QUE: Greta Garbo admira a Gary Cooper como actor y que nunca pierde sus películas?

¿QUE: Los Warner Bros se llaman Albert, Jack y Harry? hermanos Warner, murió recientemente?

¿QUE: William Haines dió una gran comida en su casa de Hollywood en honor de Babe Daniels y Beatrice Lillie?

¿QUE: En dicha comida eran cincuenta los comensales y la mesa estaba adornada con quinientas orquídeas y dos mil gardenias?

Toda la correspondencia relacionada con esta sección, diríjase a la señorita Hortensia Lavedán. Calle 19 entre J y K. Vedado.

GACETILLAS

MAÑANA: LA FIESTA DEL TEATRO, EN PAYRET
ES LA FUNCION A BENEFICIO DE RAMIRO LA PRESA

Mañana tendrá efecto en Payret, la verdadera, la auténtica «Fiesta del Teatro» que ha organizado con su dinámica experiencia escénica ese gran animador de espectáculos que se llama Ramiro de la Presa.

Esta «Fiesta del Teatro», positivo acontecimiento en nuestro medio tan carente hoy de novedades de importancia; está patrocinada por toda la prensa habanera, Directores, Redactores y empleados de los periódicos capitalinos prestan a ella su entusiasta cooperación, cosa que constituye una real garantía de efectividad.

En la «Fiesta del Teatro», toman parte todos los valores escénicos actuales en nuestra ciudad; los que han destacado con su aplauso la simpatía y la admiración del público.

Pero no hemos de incurrir en elogios previos e inútiles en esta ocasión, el mejor elogio de la brillante «Fiesta del Teatro» lo constituye el monumental programa confeccionado por la Presa.

Inicia el festival, la reposición de la perla del repertorio cómico-lírico español: «La Verbena de la Paloma», el sainete de los sainetes, el máximo acierto de este género, que tan vivamente atrae la sensibilidad racial.

Esta representación «única» de «La Verbena de la Paloma» es en verdad excepcional, por la maravilla de su repertorio: el «Don Hilarión» está a cargo de Juanito Martínez, el «Julián» del joven y notable barítono Alejo Queraltó, la «Susana» la encarna la gallardía de esa admirable tiple que ha constituido una revelación, Loló Trillo, la «Señá Rita» la siempre valiosa Conchita Bañuls, y la «Tía Antonia» la estupenda característica Luisa Obregón.

Los demás personajes de «La Verbena» han sido sorteados entre primeras figuras del teatro, que se prestan a realizar una labor de superación en papeles secundarios y por lo tanto inferiores a su pleno artístico: Narciso Ibáñez, Rafael Riera, Consuelo Menta, Josefina Segarra, Julita Muñoz, Mario Martínez Casado, Joaquín Arenas etc., dándose el caso de que los más insignificantes tipos del reparto como los dos horteras los hagan Narcisín y Antonio Garrido y los Guardias, actores de la categoría de Jesús Tordesillas y Guillermo de Mancha.

El coro de los mantones será cantado por doce tiples y doce cantantes de primo cartello.

La orquesta de la Solidaridad Musical la constituyen treinta profesores y será dirigida por el notable maestro Severo Muguerza.

La segunda parte de la «Fiesta del Teatro» comprende en apuntes sintéticos y breves: el olvidado tinglado criollo del viejo Soriano—los títeres que tanto divirtieron a nuestros padres, con la misma pantomima de «Toribio, Cristobita, Rosa y el Diablo», parodia vernácula de la farsa mímica de la «Colombina»; Li-Ho-Chang en una magia relámpago; Teresita España con sus cantos y danzas hispánicas y Carmita Ortiz y Julio Richard en las ruidosas coreografías modernas. Cada número durará solamente Tres Minutos.

Inmediatamente el gran compositor Ernesto Lecuona presentará por vez primera ante el público habanero, su espectáculo de la «Orquesta Siboney», organización con la que está imprimiendo sus nuevas obras en discos, que ejecutarán los siguientes números:

1—«Canto Siboney» dirigido por A. Brito 2—«Como yo no hay dos» guaracha de Lecuona, cantada por Hortensia Coalla; 3—«La Flor del Yumurí», canción de Jorge Anckermann, por Maruja González; 4—«Fausto» fox trot de A. Lange por la orquesta y finalmente «María de la O» por Caridad Suárez.

Todos los números serán ilustrados escenográficamente. Acompañará al piano todos los números el propio Lecuona.

Terminará el actractivo festival con la zarzuela cubana de Gajarraga y Lecuona «El Cafetal», con un reparto magnífico en el que figuran Caridad Suárez, Conchita Bañuls (que tiene a su cargo el difícil papel de «Africa») Mimí Cal, Luisa Obregón, Candita Quintana, Julio Gallo, Manuel Codina, el tenor Medrano y Arnaldo Sevilla el brillante actor de la Compañía de «Alhambra», cedido especialmente por la empresa López Villoch.

Quedan muy pocas localidades a la venta las que aun restan pueden adquirirse en la Contaduría del «Payret» a precios baratísimos en relación a la magnitud de la fiesta: Doce pesos los palcos, ocho los de segundo piso; dos pesos la luneta, un peso la butaca, y cuarenta y treinta centavos tertulia y paraíso.

Gacetillas

VERDUN

El Hijo de los Dioses; Piernas Inquietas.

Un bonito programa cubre esta tarde y noche las carteleras del simpático teatro de la calle de Consulado, pues serán llevadas a la pantalla películas de valor.

Primeramente se exhibirán cintas cómicas; variedad Vitaphone; el episodio de El Estuche de Jade y la film El Hijo de los Dioses, interpretada por el arrogante actor Richard Barthelmess y la simpatiquísima foto-comedia de gran éxito de risa por Loretta Young y Douglas Fairbanks Jr.

Los precios son a base de diez centavos en la matinee y el de veinte centavos por la noche.

Mañana función especial dedicada al bello sexo exhibiéndose Estragos de Pasión por Mary Nolan y estrenándose La Fiebre del Deseo por Billie Dove.

El miércoles La Sensación de Windergarnten.

2143 Id 3

NEPTUNO

Hoy: «El Gran Charco», por Chevalier.

Suprimidos todos los pases.

Hoy comienza en Neptuno la Semana Aniversario de la Paramount con el estreno de la gran película «El Gran Charco», por Maurice Chevalier, que se exhibe en la matinée continua de 3 a 7 p. m., junto con el reestreno de la joya Paramount «Paraíso Prohibido», por Pola Negri y Rod la Rocque; una revista sonora Paramount y un carton comedia Paramount. Los precios no se alterarán: 20 centavos antes de las 4 y 30 centavos después.

Por la noche, a las ocho y cuarto. «Paraíso Prohibido» por Pola Negri y Rod la Rocque y a las nueve y media: «El Gran Charco», por Chevalier; revista y carton comedia.

La función es continua de 8 a 11 y media, un solo precio: toda la noche, 30 centavos.

«El Gran Charco», por Maurice Chevalier, continuará en Neptuno varios días.

La más grande producción Paramount del año, casi toda hablada en español: «El Desfile de la Paramount», el sábado y el domingo.

2137 1d. 3.

TEATRO IMPERIO

Consulado número 116. Teléfono A-5440.

Hoy solamente el Gran Molist.

Recomendamos muy de veras al público no pierda la sola oportunidad que se le presenta de ver al Gran Molist, el famoso profesor reconocido en el mundo entero como notabilísimo en el difícil acto científico de la magia, no de la burda trama que tantos imitadores con pomposos anuncios timan al respetable público. El Profesor Molist no usa trucos ni hace cosas infantiles; todos los experimentos que realiza son científicos, fruto de grandes desvelos.

Le repetimos que no pierda usted esta única oportunidad pues el profesor Molist solo se presentará en Imperio esta noche.

El programa para hoy es como sigue: Hombres de la Noche por Wanda Sawley; Caras Lindas por Fritzie Ridgeway y el Gran Molist.

Los precios para esta función serán diez centavos las damas y niños y 20 centavos los caballeros. En la matinee serán exhibidas las cintas antes mencionadas y cintas cómicas con los precios de diez centavos para todos.

1d 3

CINE CUBA

Hoy: «Estrellas de Occidente».

Un estreno de gran interés y con el cual se inicia la gran semana Paramount ofrece a su público la empresa del concurrido cine Cuba». Se trata de la gran producción interpretada por Richard Arlen y Mary Brin titulada: «Estrellas de Occidente»; la que conjuntamente con «Perros Estudiantes» y «El Crimen de la Canaria», por William Powell, se exhibe en ambas funciones de hoy lunes, a las cuatro y a las ocho y cuarto.

Los precios son populares.

Mañana martes: «El Centinela Romántico», por Gary Cooper.

El miércoles: «La Chica de la Noche del Sábado», por Clara Bow.

Jueves 6: «El Crimen del Rascacielos», por Dorothy Revier.

El sábado próximo: «La Casa de la Troya», por Ramón Novarro.

2140 1d. 3.

DE LA ESCENA Y DE LA PANTALLA

"TENORIO"... Y DESPEDIDA EN PAYRET.

Narcisín, el popular actor hispano-argentino, se despide esta noche del público de la Habana, presentando en Payret un Tenorio a precios populares.

Este de Payret será el último Tenorio de la temporada y la última ocasión en que los admiradores de Narcisín podrán verle en escena.

ORTIZ DE ZARATE IRA A MEXICO.

La primera tiple Loló Trillo y el barítono Ortiz de Zárate han sido contratados para actuar en México.

Ambos artistas ofrecerán una función de despedida en Martí antes de embarcar para Veracruz.

MARIO MARTINEZ CASADO.

El notable actor cómico Mario Martínez Casado acaba de cerrar contrato por cable para actuar en México con la Compañía de María Conesa.

La Gatita de Oro ha tomado el "Principal" y se propone ofrecer una larga temporada de zarzuela en la Ciudad de los Palacios.

LA COMPAÑIA DE RAMBAL.

Esta compañía de dramas policíacos no ha tenido en México el buen éxito que las primeras funciones permitían esperar. Después de una temporada lánguida en el "Fábregas", Rambal se trasladó al "Iris". Y allí tampoco le ha sonreido la fortuna. Es lástima porque, según nuestras noticias, presenta un espectáculo muy discreto.

LA COPLA ANDALUZA.

La Compañía de La Copla Andaluza ha debutado en México con éxito dudoso. La obra, que entusiasmó al público de Madrid y que enriqueció a los empresarios en Buenos Aires, no ha interesado a los mexicanos.

En virtud del fracaso de La Copla Andaluza, la empresa abreviará la temporada en México, anticipando la actuación de la misma en la Habana.

R. S. S.

CARTEL DEL DIA

TEATROS

NACIONAL.—9: Don Juan Tenorio.

AUDITORIUM.—5 y 15: El Intérprete de Hamlet. 9: Papá Lebonard o Los hijos bastardoh.

PAYRET.—Hoy, «Don Juan Tenorio».

ALHAMBRA.—A las 8: Piernas al aire; El hijo de Madame Buterfly. A las 11: El Ojo del Amo.

CINEMATOGRAFOS

TOSCA.—Noche: Don Juan Mortuorio y Don Luis Jutía, por la Compañía de Espigul.

NEPTUNO.—Matinee y noche: Revista de actualidades; El Gran Charco; El paraíso peligroso.

RIVOLI.—Matinee y noche: Revista de actualidades; Una noche romántica; La fierecilla domada; cintas cómicas.

TRIANON.—Matinee y noche: Cintas cómicas; El Gran Charco; revista de actualidades mundiales; variedades musicales.

RIVIERA.—5 y 15, 8 y 15 y 9 y 45: La fuerza de una pasión; comedias; revista de actualidades mundiales.

LINDBERGH.—8: Revista de actualidades; cintas cómicas; El Chico del Clavel; Madame San Gen.

CUBA.—Matinee y noche: Revista de actualidades; comedias; El crimen de la Canaria; Estrellas de Occidente.

UNIVERSAL.—Matinee y noche: Revista de actualidades mundiales; La Maldita; La diablilla encantadora; episodio octavo de El expreso relámpago.

WILSON.—Matinee y noche: Revista de actualidades; Entre la tierra y el cielo; A la sombra; Cascarrabias.

NORMA.—Tarde y noche: Una revista; La Perversa; Ramona.

INGLATERRA.—Matinee y noche: El rescate; revista de actualidades internacionales; Revista de Revistas; Rapazuelos.

LARA.—Matinee y noche: Revista de actualidades; La chica de la noche del sábado; El mundo contra ella.

VERDUN.—Matinee y noche: Revista de actualidades mundiales; El hijo de los dioses; Piernas inquietas; El Estuche de Jade; cintas cómicas.

MODERNO.—Matinee y noche: Revista de actualidades; La mujer que ríe; Los Inocentes de Paris; cintas cómicas.

REGINA.—Matinee y noche: Revista de actualidades; El destino de la carne; Cuatro Plumas.

IMPERIO.—Matinee y noche: Revista de actualidades; Hombres de la noche; Caras lindas.

RIALTO

JUEVES 6 DE NOVIEMBRE

ESPECTACULO EXTRAORDINARIO

La Empresa de este Teatro comunica por este medio a sus favorecedores y al público en general, que en ausencia de películas silentes en el mercado, ha tenido que instalar un equipo Vitaphone Movietone, a cuyo efecto ha seleccionado el de la acreditada marca

Western Electric

último tipo de estos aparatos que ha lanzado al mercado esta poderosa Compañía, provisto de todos los adelantos técnicos y por lo tanto, el más moderno de los instalados en la Habana, lo cual nos hace garantizar un sonido perfecto igual al de los principales teatros del mundo, siendo la fecha fijada para su inauguración, el

Jueves 6 de Noviembre

con el estreno de la estupenda super-joya Fox, fiel adaptación de la obra de Cleves Kindkead premiada por la universidad de Havard y que ha batido el record de las entradas en el famoso teatro ROXI de New York con una recaudación de $444,484 en 4 semanas.. Una verdadera maravilla del cine sonoro, cuyo título es

«Del Mismo Barro»

El drama social más intenso, hondo y desgarrador que se ha llevado a la pantalla todo hablado en español, siendo la mejor película en este idioma que ha venido a Cuba hasta la fecha. En su interpretación toman parte principal la genial actriz Mona Maris y el notable actor Juan Torena de cuya obra han hecho una verdadera creación.

«Del Mismo Barro»

Ha sido cedida por la Fox a esta Empresa expresamente para la inauguración del equipo sonoro Western Electric, habiendo tenido para ello que anticipar su estreno por cuyo motivo esta grandiosa película no podrá ser exhibida en ningún otro teatro en la Habana hasta después del día 15 del próximo mes de Diciembre.

Jueves 6 de Noviembre

También es esta la fecha señalada para la implantación de nuestro nuevo día de moda, el cual será en lo sucesivo el JUEVES en vez del Sábado. Obedece este cambio a que las películas de mayor importancia comprendidas en los contratos efectuados al hacer la transformación de cine silente a sonoro se estrenarán precisamente los JUEVES, por lo que esperamos de la benevolencia de nuestros favorecedores acojan con igual entusiasmo que siempre dicho cambio, dando con su asistencia a las tandas elegantes de los JUEVES (que en lo sucesivo serán nuestros días máximos de la semana) el realce y prestigio que hasta ahora han tenido los Sábados.

NOTICIAS INTERESANTES

son las que anticipamos a los asíduos concurrentes a RIALTO al haber firmado esta Empresa con la poderosa Compañía de los ARTISTAS UNIDOS, el contrato para el estreno en Cuba de toda su producción del año 1931, películas éstas que han merecido siempre la confianza de todos los amantes del cinema por intervenir en ellas artistas de la fama y reputación de Gloria Swanson, Dolores del Río, Jeanette McDonald, Mary Pickford, Norma Talmadge, Charles Chaplin, Douglas Fairbanks, Al Jolson, Ronald Colman, Griffith, etc.

1·3·5 7·9 HOY y por 7 días mas!

ENCANTO EMPRESA PARAMOUNT

de 1 a 3 - 30¢ de 3 a 4 - 40¢ de 4 en adelante 60¢ Niños 20¢

Está usted también invitado a esta magna fiesta de Gala de las

ESTRELLAS PARAMOUNT!

EL DESFILE DE LA PARAMOUNT

"Paramount on Parade"

VERSION ESPAÑOLA

VEA Y OIGA A SUS MAS FAVORITAS ESTRELLAS Hispano-Americanas!

Semana PARAMOUNT Nov. 3 al 9

GRAN ESCENA FINAL EN COLORES

VILCHES, PEREDA, CHEVALIER

ROSITA MORENO

CHARLES ROGERS

LILLIAN ROTH

EVELYN BRENT - TINO MARTINI

JUAN PULIDO - BARRY NORTON

ALBERTINA RASH

y su famoso cuerpo COREOGRAFICO

MITZI GREEN - DENNIS KING

RICHARD ARLEN - GARY COOPER

JAMES HALL - MARY BRIAN

FAY WRAY

LA ARGENTINITA

CLARA BOW

Nancy Carroll

Revista PARAMOUNT Sonora

La famosa ORQUESTA de la PARAMOUNT con los HERMANOS CASTRO en nuevos números en su segunda Semana de Triunfo! 5½ y 9½

Martes próximo NANCY CARROLL en "MAS DULCE QUE LA MIEL" hablada, con títulos en español!

HOY ESTRENO RIALTO

ARTISTAS UNIDOS presentan la sensacional OTA

CARMEN DE LOS MUELLES

Intenso y emocionante drama pasional

CAMPOAMOR

HOY de 1½ a 11½

Reposicion de la gran película METRO

SOMBRAS BLANCAS EN LOS MARES del SUR

La que consagró a

RAQUEL TORRES

Y

MONTE BLUE

MIERCOLES

NILS ASTHER y RAQUEL TORRES y CHARLES BICKFOR

en la emocionante tragedia METRO

EL VAMPIRO DEL MAR

M.E.C.D. 2016

PUBILLONES
en
PAYRET
DESDE NOVIEMBRE
7
LUNETA
$1.00
EL VERDADERO
CIRCO

Gacetillas

REGINA

Semana Paramount.

Como homenaje justificadísimo, a la poderosa organización cinematográfica Paramount Films de Cuba, que tantas grandiosas producciones ha dado a la pantalla, exhibiremos por siete días consecutivos a partir de hoy, solamente super producciones de esa marca.

En el programa de hoy, «El Destino de la Carne», copia nueva, con el inmenso trágico Emil Jannings «Cuatro Plumas», la maravilosa producción sonora, en copia nueva; con William Powell y Richard Arlen.

Precios: 10 centavos damas y niños hasta las cuatro de la tarde y 20 centavos todos después de esa hora. La tertulia 10 centavos

Mañana, «La Reina de los Mares», en copia nueva, con música adaptada y «Cascarrabias», la grandiosa película hablada en castellano que se exhibiná por última vez.

Para el miércoles: «El Paraíso Peligroso», con Rod La Rocque y Pola Negri y «La Fascinación del Bárbaro» por George Bancroft.

2147 1d. 3.

AUDITORIUM

Hoy lunes en la tanda de las cinco y cuarto, primera tanda social de la temporada de la compañía de comedias española de Gobelay, va a escena la tragi-comedia en un prólogo y cuatro actos de Felipe Sassone, titulada El Intérprete de Hamlet; estando los papeles principales a cargo de Anita Jurado, Margarita Ríos, Raquel Méndez, Gobelay, Salvador y Mansilla. Los precios para esta tanda: luneta cuarenta centavos; galería diez centavos.

En la tanda de las nueve, la sentimental comedia en cuatro actos de Juan Aicart, traducida del francés por Gonzalo Gobelay, titulada Papá Lebonard o Los Hijos Bastardos.

El martes la comedia de Alberto Insua y Hernández Catá, Amor Tardío.

En breve una gran función tomando parte conocidos elementos teatrales.

1d 3

CINE INGLATERRA

El templo del cine sonoro Vitaphone, la voz de la pantalla.

Gran temporada invernal, a base de función corrida de 2 a 11 p. m., rigiendo los precios de 10 centavos niños y 20centavos mayores.

Para hoy, programa especial, con el estreno de la estupenda comedia por Stan Laurel, y Oliver Hardy «Rapazuelos», y las producciones «Revista de Revistas, (show of shows), maravilla de sonido y color, interpretada por un conjunto de cien estrellas; y «El Rescate», sensacional y emocionante producción, interpretada por Ronald Colman y Lily Damita, atracción sonora.

A las cinco p. m., la comedia tan esperada por los colosos Stan Laurel y Oliver ardy, «Rapazuelos», y la maravilla del sonido y color «Revista de Revistas» (Show of shows) con cien estrellas en el reparto.

Por la noche, el mismo programa de la matinée, proyectándose en último turno, «Revista de Revistas».

Mañana, «Una Dama Para Querer», por Vilma Banky y Roberts Ames toda hablada con títulos en español; y la estupenda comedia toda hablada en español, por Stan Laurel y Oliver Hardy, «Radiomanía».

Miércoles 5: «El Capitán de la Guardia», creación del coloso John Boles y Laura la Plante, toda cantada y sincronizada.

Viernes 7: «Estragos de Pasión», por Mary Nolan.

Sábado 8: «El Gran Charco», por el ídolo de todos los públicos, el gran Maurice Chevalier.

HABANERAS

(Viene de la Página SIETE)

SILVIA DE SOLO

ONOMASTICO

De días.

Una linda señorita.

Silvia de Solo, la adorable Silvia, dechado de bondad, gracia y gentileza.

Hija de un letrado de altos prestigios, el caballeroso y distinguido doctor Luis de Solo, y su interesante esposa Panchita Suárez Murias.

Se verá muy felicitada.

Complacidísima.

Rodeada del grupo de las amigas de su predilección pasará el día la encantadora Silvia.

Yo la saludo.

Con votos por su felicidad.

CONFERENCIAS DE COVAS GUERRERO

Dos conferencias.

En el curso de la semana.

Las pronunciará por radio el culto y distinguido doctor Covas Guerrero.

La primera mañana, a las nueve de la noche, por la Estación C. M. C. N. del Reparto Buen Retiro, en Marianao.

El alma femenina triunfa en América, es su tema.

Bello asunto.

Sugestivo, interesantísimo.

Hará la presentación del doctor Covas Guerrero la gentil, graciosa e inteligente señorita Esperanza Alonso Ibáñez.

La otra conferencia, dispuesta para el viernes, a igual hora que la anterior, la dará desde la misma Estación.

El estigma del pasado.

Es su tema.

De alta cultura científica y de una extraordinaria belleza literaria.

El doctor Covas Guerrero la ha embellecido, con la **Cansera de Vicente Medina** y **Noche de Lluvia**, de Juana de Ibarbourou.

Para ambas conferencias la Estación que tiene el teléfono FO-7156, ha sido ampliada extraordinariamente en su voltaje a fin de que el conferenciante sea escuchado en todos los Estados Unidos y en las Repúblicas de Centro América.

Estarán dedicadas la conferencia de mañana y la conferencia del viernes a un confrére queridísimo.

Pablo Alvarez de Cañas.

El Cronista de **El País**, tan leído.

(Continúa en la Página ONCE)

GACETILLAS

RIVIERA

Hoy:: «La Fuerza de una Pasión», por Loretta Young.

En las tandas de las 5 y cuarto, y 8 y cuarto y 9 y tres cuartos, se estrena la gran cinta interpretada por la simpática estrella Loretta Young y Douglas Fairbanks Jr., que se titula «La Fuerza de una Pasión». Completando el programa para estas tandas, una Revista de Asuntos Mundiales y una interesante variedad Vitaphone.

Mañana martes, se estrena la super producción interpretada por Bessie Love, titulada «Buenas Noticias», que también se exhibe el miércoles en todas las tandas.

El jueves «Suave como el Raso», última cinta interpretada por Bebe Daniels y Ben Lyon.

Los días 8 y 9 se estrena la gran producción Fox Movietone interpretada por el gran tenor lírico John Mac Cormack que se titula «La Canción de mi Alma».

«Las Siete Llaves de Baldpate», interpretada por Richard Dix se estrena el día 11.

Pronto las grandes producciones: «Hombres sin Mujeres», por Kenneth Mack Kenna, «El Vampiro del Mar», por Nils Asther y «La Bruja», última cinta del malogrado actor Lon Chaney.

TEATRO MARTI
HOY, LUNES 3, HOY
20 ¢
Reaparición de
RITA MONTANER
Con el nuevo espectáculo
"WINTER REVIEW"
Grandioso éxito de toda la compañía en el gran final de intenso sabor criollo
"GUAGANCO"
Miércoles: DIA DEL AFICIONADO
Jueves: CONCURSO DE RUMBA

GACETILLAS

PRINCIPAL DE LA COMEDIA

La temporada de Invierno.

Ayer embarcó en España, rumbo a la Habana, la insigne actriz Antonia Herrero, figura capital de la gran temporada de invierno que empezará en la segunda decena de este mes en el teatro Principal de la Comedia.

Antonia Herrero será una revelación para nuestro público. Es una actriz de modernísima escuela, en todo el sentido de esta expresión. Se posesiona enteramente de los personajes que interpreta, desentraña con sagacidad nada común su psicología y los vive sobre la escena con un verismo artístico admirable.

Además es Antonia Herrero en el elenco del «Principal» dará ocasión para representar una serie de obras nuevas, francesas, inglesas, españolas, norteamericanas, rusas, etc., que la empresa tiene en su repertorio y que exigen para su interpretación una actriz de la talla de Antonia Herrero.

Se están llevando a cabo con toda acusiosidad los preparativos para esta temporada, que será el más alto acontecimiento teatral de este invierno.

GRAN TEATRO MODERNO

Hoy presenta el Moderno un selecto programa: Estreno de La Mujer que ríe por Ruth Chatterton; película de magnífico argumento, y en la cual se hace gala de gran lujo; y también a petición en la tanda de las ocho y media se exhibirá por última vez Los Inocentes de París por Mauricio Chevalier.

Programa:

Cinco y media: Revista sonora Pathé; comedias; La Mujer que ríe.

Ocho y treinta: Revista sonora Pathé; Los Inocentes de Paris; comedias; La mujer que ríe.

Precios: 20 centavos; niños 10 centavos.

El miércoles y jueves estreno de El Gran Charco por Mauricio Chevalier, película considerada como la sensación del año, pues en el Teatro Encanto, donde se estrenó, ha batido todos los records de entradas por una semana completa.

El viernes, sábado y domingo próximos se estrenarán dos películas de la magnitud de El Hijo de los Dioses, por Richard Barthelmess; y La Perversa, por Dolores del Río.

2054 1d 3

DON JUAN TENORIO EN EL NACIONAL

Como quiera que es hoy la verdadera conmemoración de los Fieles Difuntos, por haber sido ayer domingo día de fiesta, Santos y Artigas han dispuesto una nueva representación del inmortal drama DON JUAN TENORIO en el Teatro Nacional por la Compañía de don Joaquín Riera, complaciendo así a muchas personas que lo han solicitado por no haber podido encontrar localidad en los días anteriores.

Y este Tenorio, como obsequio al público, se presentará a precios de Tent Cents: ¡Cuarenta centavos entrada y luneta! y palcos tres pesos y galería 20 y 10 centavos, siendo positivamente la última función de la gran compañía de don Joaquín Riera en el Teatro Nacional y en la Habana, por tener que embarcar para las fiestas del Centenario en Caracas.

Después del Tenorio el Teatro Nacional se convertirá en circo para empezar los ensayos y conjuntar la formidable compañía del gran circo Santos y Artigas que debutará el jueves día 6.

Se hará una pista especial por requerirlo así el gran acto ecuestre Reiffenach, el acto más espectacular de caballos que se habrá presentado en la Habana.

CIRCO PUBILLONES EN PAYRET

El acontecimiento teatral del viernes: debut de Pubillones de Payret

El viernes próximo, día 7, será el debut en el teatro Payret, del grandioso Circo Pubillones, el incomparable Circo que todos los años constituye la principal atracción para los niños, y también para los mayores. El Circo Pubillones presentará en esta temporada, una compañía grandiosa, cuyo costo es enorme; pero Pubillones sigue firme en su propósito de ofrecer el mejor espectáculo, los actos más sensacionales y famosos de circo, que actúan en Europa, Estados Unidos y México. «Los Ernestos», por sí solo, significan una poderosa atracción, pues su acto ecuestre es importantísimo, y está compuesto por cuatro bellas muchachas y dos caballeros, además de un enano cómico; pero, así, también, cada uno de los actos que nos dará a conocer Pubillones, constituyen igualmente, alicientes de gran fuerza, y entre ellos se destacan los «Sigriest and Silbon», grandioso número de vuelos, compuesto por cinco personas, figurando en el mismo, el español Enrique Díaz; «Los Sugrañes», malabaristas excéntricos musicales; el Trio Mc Donald, incomparables ciclistas; los mejores «clowns», con Polidor, el inimitable artista consagrada por todos los públicos, y que este año trae un original acto con su prodigioso perro «Ching Fu»; y una sucesión formidable, imposible de superar, de actos meritísimos, emotivos, senacionales, alternando con los cómicos, para deleite y regocijo de los niños, a quienes dedica el Circo Pubillones, preferente atención. El precio de luneta será de 1 peso.

El debut, el viernes 7, en Payret

Para esa fecha, es la cita del público, que sabe apreciar los verdaderos espectáculos.

2216 1d. 3.

TEATRO WILSON

Hoy: «Cascarrabias», por Ernesto Vilches.

El espectáculo predilecto de las familia, por sus comodidades, elegancia y magnífico sonido del equipo sonoro, Vitaphone, la voz de la pantalla.

Gran temporada invernal a base de funcion corrida de 2 a 7 p. m., y de y 8 media a 11 y media p. m., rigiendo los precios de 10 centavos niños y 20 centavos mayores.

Para hoy, programa extraordinario, con la comedia por Stan Laurel, y Oliver Hardy, «A la Sombra» y las producciones «Cascarrabias», colosal super comedia, toda hablada en español por Ernesto Vilches, Carmen Guerrero y Ramón Pereda, y «Entre la Tierra y el Cielo», sensacional y emocionante producción de la Paramount, interpretada por Jean Arthur, y Charles Rogers, film sonora.

A las cinco y cuarto de la tarde la comedia por Stan Laurel y Oliver Hardy «A la Sombra» y la colosal super comedia, toda hablada en español, por Ernesto Vilches, Carmen Guerrero y Ramón Pereda, «Cascarrabias».

Por la noche, el mismo programa de la matinée, proyectándose en último turno «Cascarrabias».

Mañana, «El Domador», por Dorothy Mackaill, Ian Keith y Myrna Loy.

Miércoles 5: «Estragos de Pasión», por Mary Nolan.

Jueves 6: «Cuerpo del Delito», toda hablada en español, por Antonio Moreno, Ramón Pereda y María Alba.

Sábado 8: «La Casa de la Troya» por Ramón Novarro.

LARA

La Chica de la Noche del Sábado.

Clara Bow en la producción titulada La Chica de la Noche del Sábado se presentará hoy en Lara con la obra por Esther Ralston El Mundo Contra Ella; con una revista; comedia y una variedad Vitaphone a los precios de diez centavos las damas y niños y 20 centavos los caballeros en matinee y noche.

Mañana la grandiosa super producción El Rey del Jazz toda en colores naturales por John Boles; Jeannette Loffy y Paul Whiteman.

2145 1d 3

Medias de Seda "CUBA" Garantizadas
LA ISLA DE CUBA
LA CASA MAS POPULAR — MONTE 55-57 — LA QUE MAS BARATO VENDE
Servicio de Lunch en el Primer Piso

Abrigos para Señoras, Cortes de Vestidos, Bolsas, Carteras, etc., para la estación invernal
es lo que ofrecemos HOY
LUNES POPULAR

PARA hacer una selección apropiada y económica de sus requerimientos para la temporada invernal, no debe usted dejar de ver la variedad de telas, vestidos, abrigos y pieles, que estamos ofreciendo hoy.

Departamento de Telas

En este departamento estamos ofreciendo hoy, lunes popular, tres magníficas ofertas de cortes de vestidos, que usted aceptará como la más agradable sorpresa, para la temporada invernal. Héla aquí:

Un corte de **5 varas de Sarga de Algodón, inglesa**, de excelente calidad, por sólo . . . . . **.60c**

—Otro corte de **5 varas**, a escoger entre **Sarga y Tela Escocesa**, de muy buena calidad, muy apropiada para la estación invernal, por **95c**

—O un corte de **4 varas de Sarga inglesa**, calidad extra superior, en color entero, por sólo . . **$1.12**

No pierda usted esta oportunidad!

Para la confección de su vestido, de acuerdo con los últimos dictados de la moda, una vez escogida la tela, diríjase al departamento de Patrones VOGUE y haga su selección entre la infinidad de modelos creados para esta temporada.

Si está en boga, está en VOGUE

En Bolsas y Carteras

En este departamento estamos ofreciendo una preciosa colección, en una extensa variedad de estilos y colores, de piel, con adornos de galalit, y en charol, que valen a $8.00, $10.00 y $12.00, a **$5.25**

En el mismo departamento encontrará usted los más bellos modelos creados por París y Viena, en gamuza negra, y combinados en colores, que se han ofrecido en la Habana. Son modelos recibidos recientemente y que estamos ofreciendo a precios reducidísimos, considerada su excelente calidad.

en la planta baja

Abrigos para Señoras

En el departamento de vestidos y confecciones, en el primer piso, estamos ofreciendo un gran surtido de **abrigos paras eñoras**, una gran variedad de estilos para la temporada y que ofrecemos a. . **$5.00 y $8.00**

En este mismo departamento tenemos para sus niños todo lo que puedan requerir para el invierno, y donde hoy, lunes popular, ofrecemos una gran variedad de **sweaters**, de excelente calidad, en gran surtido de colores y tallas, al reducidísimo precio de .75c

en el primer piso

Fausto
PARAMOUNT
HOY hasta el domingo
SEMANA PARAMOUNT
5¼ 7¼ 9¼ 40 - 60 - 20

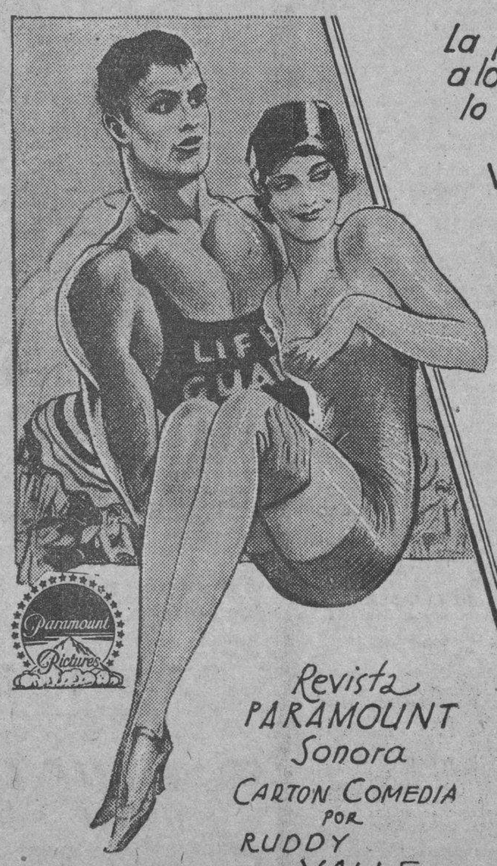

La película que lanza un reto a los eternos detractores de lo mas sublime de la vida
¡LA MUJER!
Vea en este drama vigoroso a
RUTH CHATTERTON
and
CLIVE BROOK
La MUJER que RIE
"THE LAUGHING LADY"
Una producción toda hablada con titulos en español
Un verdadero derroche de perfecta SINCRONIZACION
Revista PARAMOUNT Sonora
CARTON COMEDIA POR RUDDY VALLE

La novela de ERICH MARIA REMARQUE Será la SENSACION de la próxima Semana

UNIVERSAL SPECIAL

M.E.C.D. 2016

HAN SIDO POCOS LOS ELECTRICISTAS QUE...

(Continuación de la PRIMERA Pág.)

HABANA

Lagueruela, 23 cada uno. En este colegio los liberales obtuvieron aplastante mayoría para los senadores y los conservadores les siguen a considerable distancia, pero superando a los populares en una decena de votos.

REPRESENTANTES LIBERALES

Rafael Guas 144; Rafael Jorge Sánchez 121; Néstor Mendoza 107; A. Ruiz 99; Cecilio Soto 96; Raúl Navarrete 92; Aurelio Méndez 87; Belisario Alvarez 81; Pepillo Cueto 77; Ismael Martínez 52; Roberto Asón 51; Estanislao Mansip 50; Federico de la Cuesta 46; Giordano Hernández 32.

CONSERVADORES

Armando Chardiet 71; Carlos Fraile 70; Agustín del Pino 64; Eugenio L. Aspiazo 56; Vito M. Candia 53; Carlos M. de la Cruz 44; Federico Casariego 43; Miguel Delgado 34; Pío Arturo Frías 33; José Acosta Comins 28; Oscar Artola 26; Pablo Herrera 20, Juan Fraga 14; Juan Borrell 33.

POPULARES

Emeterio Zorrilla 94; Ricardo Cabanas 72; Carmelo Urquiaga 66; Juan M. Alfonso 55; Juan A. Vistuer 46; Armando Leret 42; César Rodríguez 42; Francisco Cuéllar 34; José R. Castellanos 31, Luis A. Muñoz 26; José Navarrete 20; Benjamín Muñoz 19; Oscar Gans 19; René Acevedo 18.

Los liberales han obtenido 1075 sufragios para el factor; los conservadores 549 y los populares 583, ocupando el segundo lugar.

TRECE COLEGIOS

La Junta Municipal escrutará primero todos los colegios en que la mesa no haya realizado o terminado el escrutinio, trabajando desde las ocho de la mañana hasta las cinco de la tarde. Según nos informó el Secretario señor Quirós, quedan trece colegios en esas condiciones. Los escrutinios en la Junta Municipal, demorarán unos quince días, según los cálculos de los empleados de la misma.

TELEGRAMA DEL GOBERNADOR RUIZ AL PRESIDENTE DE LA REPUBLICA

HABANA, Nov. 2. 1930. Honorable señor Presidente de la República. «Felicito usted y su Gobierno resultado final de los comicios en los que, no obstante pesimistas augurios de los inconformes, el electorado desoyendo sus prédicas, por interesadas e injustas, ha cumplido con civismo sus deberes ciudadanos.

«Las garantías de que se ha disfrutado y el orden y tranquilidad reinantes en todo el territorio de la República, contrastan con los días de luto que en épocas pretéritas quedaban en el país como secuela de jornadas electorales, presididas por aquellos que hoy quieren erigirse en salvadores de principios de libertad y democracia, que siempre desconocieron.

«Jamás, en unas elecciones parciales, en que el interés del Cuerpo electoral es relativo—se ha obtenido, sin fraudes ni mixtificaciones post electorales, mayor porcentaje que el alcanzado ayer.

«Reciba, pues, señor Presidente, en nombre liberales esta provincia y mío, cordial saludo y entusiasta felicitación por este triunfo, que por ser suyo es de la República. (f.) Antonio Ruiz, Gobernador Provincial.

BEJUCAL, noviembre 2. DIARIO. Habana.—El resultado total de las elecciones de ayer en esta localidad es el siguiente: Rafael Guas, 1900 votos; Ismael Martínez, 128 votos; Raul Navarrete, 907; Roberto Asón, con 122 votos; Giordano Hernández, 119; Aurelio Méndez Socarrás, con 1448; Federico de la Cuesta, con 145 votos; Rafael Sánchez Hernández, con 1566; Belisario Alvarez, con 1442; Cecilio Soto, con 376; Néstor G. Mendoza, con 1438; Estanislao Mansip, con 115 votos; Oscar A. Ruiz, con 1754; Cueto con 1816. Todos estos pertenecen al Partido Liberal.

Aun no se han terminado de escrutar los votos alcanzados por los candidatos de los partidos Conservador y Popular.

Las elecciones se han celebrado normalmente, sin que se originara incidente alguno.—CERRA, Corresponsal.

SANTA FE, Nov. 2. Con mucho orden y tranquilidad se han celebrado las elecciones en el Término. En los dos colegios se ha obtenido la siguiente votación: Liberales 311; Conservadores 270; Populares 251.—JULVE, corresponsal.

MAYORIA DE COMPROMISARIOS LIBERALES EN BATABANO

SURGIDERO DE BATABANO, Noviembre 2.—DIARIO.— Habana.— Comprobados por la Junta Electoral los escrutinios municipales han dado el resultado siguiente: Compromisarios liberales 933; conservadores 817; populares 459. Votaron el 70 por ciento de los electores.

Palenzuela, Especial.

SANTA CRUZ DEL NORTE, Noviembre 2.—Las elecciones se efectuaron en este término con tranquilidad. El resultado de la votación fué el siguiente: colegio número 1. Compromisarios senatoriales liberales 41, Rafael Guas 242, Ismael Martínez, 52, Raúl Navarrete 150, Roberto Asón 31, Giordano Sánchez 12, Aurelio Méndez 161, Federico Cuesta 13, Rafael Jorge Sánchez 226, Belisario Alvarez 203, Cecilio Soto 61, Néstor G. Mendoza 239, Estanislao Mansip 27, Armando Ruiz 218, J. R. del Cueto 221, Conservadores Senadores 101, Armando Chardiet 150, Carlos Manuel de la Cruz 97, Vito Candia 125, Agustín del Pino 22, Pío Arturo Frías 77, Federico Casariego 61, José Acosta 27, Leopoldo Aspiazo 32, Pablo Herrera 18, Delgado 34, Artola 125, Borrell 22, Fraga 17, Fraile 100, Populares Senadores 23, Urquiaga 99, Alfonso 144, Zorrilla 176, Cuéllar 48, Cabanas 100, César Rodríguez 169, votaron 278 electores. Colegio Dos liberales 25 senadores, Guas 199, Martínez 85, Asón 49, Dou 31, Méndez 125, Cuesta 32, Sánchez 175, Alvarez 171, Soto 78, Mendoza 140, Mansip 31, Ruiz 166, Cueto 1[illegible]2, Conservadores Senadores 75, Chardiet 93, Cruz 121, Candia 81, Pino 20, Casariego 27, Acosta 14, Aspiazo 16, Delgado 55, Artola 89, Fraile 84, Populares Senadores 104, Urquiaga 12, Alfonso 93, Castellanos 67, Zorrilla 132, Cuéllar 66, Cabanas 109, Rodríguez 81, Votaron 229 electores.—MANUEL AMOR, Corresponsal.

—GUINES. Colegio Urbano número 6: Votaron 33 electores.

—GUINES. En el colegio número del barrio rural primero de este término votaron 198 electores de los 350 inscriptos.

—JARUCO: En el Colegio No. 1 votaron Compromisarios Liberales: 50, Conservadores, 44, y 115 Populares.

—GUINES, Colegio No. barrio urbano del Norte; Liberales 47; Populares 56; Conservadores 63.

—REGLA: En los 10 Colegios que corresponden a este término municipal votaron 1724 electores en la siguiente forma: Partido Liberal Compromisarios Senatoriales Eduardo Hernández Morales 935 votos; Enrique del Cueto y Sánchez 933; Agostín Batista y G. de Mendoza 934; Eriberto Esporoline 935; Francisco Vallejo y Reyes 936; Ignacio de Irule Barceló 935, Miguel Angel Díaz 934; Lucas Lamadrid 918, Ismael Goenaga 927. Obtuvieron votos como Compromisarios Senatoriales Menores Contribuyentes Enrique Solís y Díaz 907; Sarracén y Pedro 907; Matías Duque 910; Octavio de Céspedes 906; Gonzalo Ledón 907; Manuel Montoto 907; Mariano Robau 905; Manuel Luis Calvet 905; Antonio Martínez Iradi 906.

Como Compromisarios Senatoriales Mayores Contribuyentes por el Partido Conservador obtuvieron votos José Agustín Suárez 332; Domingo Alfonso 333, Ricardo E. Molina 332, Antonio Godínez 330; Atanasio García 332; José Pérez 331; Angel Ones 331; Guillermo Martínez 331; Pedro Martínez 330. Para Compromisarios Senat[illegible]es Menores Contribuyentes por el Partido Conservador obtuvieron votos Antonio Cantón 329, Javiel Cruz 329, Evaristo Lamal 330; Augusto Fina 329; Hibrahim Barroso 329; Juan Cerra 329; Alfonso Aramilla 329.

Por el Partido Popular obtuvieron votos como Compromisarios Senatoriales Mayores Contribuyentes Pedro M. Martínez 280, Ernesto Aragón 281, Pedro M. Vera 278, Pedro López 277, Faustino Albuernes 276, Ildefonso Domínguez 276, Mariano G. Pruns 276, José León 276, Floriberto Fuentes 276. Como Compromisarios Senatoriales Menores Contribuyentes por el Partido Popular Emilio Sorondo 281 votos, Fernando Escull 281; Roberto Valdés 282, Francisco Benítez 280, Carlos Jiménez Rojo 279; Ramón Varela 279; Luis Arnautó 279; Cornelio Elizalde 279, Benito Lagueruela 279.

La votación a favor de los candidatos fué la siguiente: Partido Liberal: Rafael Guas 1534; Ismael Martínez 171; Raúl Navarrete 399; Raúl Azón 227; Giordano Hernández 236; Aurelio Méndez Socarrás 1360; Federico de la Cuesta 170; Rafael Jorge Sánchez 1458; Belisario Alvarez 1362; Cecilio Soto 657, Néstor Mendoza 118; Estanislao Mansip 164; Armando Ruiz 1250; José R. del Cueto 1182. Partido Conservador: Armando Chardiet 1170 votos, Carlos M. de la Cruz 1206; Víctor M. Candia 1251; Agustín del Pino 101, Arturo Frías 78, Federico Casariego 1104; José Acosta 78. Eugenio L. Aspiazo 180, Pablo Herrera 54, Miguel Delgado 98, Oscar Artola 1083; Juan Borrell 52, Juan Iraga 48; Carlos Freyre 78; Partido Popular: Carmelo Urquiaga 313, Juan Manuel Alfonso 342; Juan Antonio Bistuer 157; Benjamín Jinarte 71, José Rafael Castellanos 78; José Navarrete 127; Emeterio Zorrilla 1168; Francisco Cuéllar 1[illegible]00; Armando Leret 306; Ricardo Cabanas 182; Oscar Gans 54; René Acevedo 51; Luis A. Muñoz 46; César Rodríguez 283.

—GUINES. En el Colegio No. Votaron 223 electores.

GUANABACOA. En el Colegio No. 1 de Cruz Verde votaron 177 electores.

GUANABACOA. En el Colegio número 2 de Cruz Verde votaron liberales candidaturas completas 20. Conservadores 2. Populares 3 y mixtas 175.

—JARUCO: En el Colegio número 1 del barrio de Santa Ana votaron 173 electores.

GUINES: En el Colegio No. 4 del barrio Sur votaron 189 electores.

SIN PODER ULTIMAR NI APROXIMADAMENTE EL RESULTADO DE LAS ELECCIONES RECESO ANOCHE LA OFICINA ESCRUTADORA DEL GOBIERNO PROVINCIAL

En atención a los datos incompletos aun de los distintos términos municipales, así como a los ocho colegios de esta capital cuyo escrutinio realiza o realizará la Junta Municipal, amén de los seis que no pudieron quedar constituídos y funcionar el pasado día primero, en la Oficina Electoral del Gobierno de la Provincia sólo se han logrado "aproximados" que no satisfacen la deseada exactitud, para poder admitir yo como definitivo el resultado de los comicios del sábado.

Por todo ello, a primera hora de la noche recesó el personal escrutador, no pudiendo facilitar a la prensa nota alguna de su compleja labor, suspendida por carecer de datos completos.

Acaso hoy sea posible conocer dicho resultado, de modo oficial.

ULTIMAS NOTICIAS SOBRE EL ESTADO DE LOS CANDIDATOS

En la oficina escrutadora montada en la Cámara de Representantes bajo la dirección de los señores Rafael Morales y José Luciano Franco, se nos suministraron los datos siguientes sobre el resultado de las elecciones en la provincia de la Habana.

LIBERALES: Total en 467 colegios

Rafael Guás Inclán	63,662
Rafael Jorge Sánchez	58,407
Néstor G. Mendoza	56,883
Belisario Alvarez	55,266
Oscar Armando Ruiz	54,348
José R. del Cueto	51,943
Aurelio Méndez	50,500
Raúl Navarrete	42,194
Cecilio Soto Llorca	27,973
Estanislao Mansip	11,830
Roberto Asón	9,727
Ismael Martínez	9,211
Giordano Hernández	7,779
Federico de la Cuesta	7,214

Total de sufragios para el factor: 506,637. Faltan 22 colegios, incluyendo los que no funcionaron.

CONSERVADORES. Total en 139 Colegios

Armando Chardiet	14,387
Carlos M. de la Cruz	13,234
Vito M. Candia	10,877
Carlos Fraile	9,944
Oscar Artola	6,695
Miguel Delgado	5,559
Agustín del Pino	4,291
Federico Casariego	4,149
Eugenio Leopoldo Azpiazo	3.671
Pío Arturo Frías	3,176
José Acosta	2,406
Juan J. Fraga	2,160
Juan Borrell	1,371

Total de sufragios para el factor: 83,619.

POPULARES: Total en 138 colegios

Emeterio Zorrilla	16,527
Carmelo Urquiaga	12,631
Francisco Cuéllar	8,762
Juan Manuel Alfonso	7,058
Ricardo Cabanas	5,847
José R. Castellanos	3,832
César Rodríguez	3,539
Juan Antonio Vistuer	3,422
Armando Leret	3,165
Oscar Gans	2,103
Luis A. Muñoz	2,003
Benjamín Muñoz	1,850
René Acevedo	1,356

Total de sufragios para el factor: 74,723.

Total general de sufragios para el factor acumulado de los tres partidos: 654,974.

PINAR DEL RIO

—CANDELARIA. El resultado de la votación según informes del alcalde de este término fué el siguiente: Compromisarios Senatoriales Liberales 685, Conservadores 524. El número de votantes fué el de 1.200, que representan el 70 por ciento del Censo electoral de dicha población.

—PINAR DEL RIO: La votación en el colegio del barrio Cabezas fué la siguiente: compromisarios conservadores 55; liberales 73. Representantes conservadores: Oscar del Pino 112, Alberto Bravo 109; Marcelino Garriga 21; Fidel Alonso Cañas 89; José M de la Fuente 14. Representantes liberales: Martín Mora 108 votos; Pedro Blanco 87; Luis J. Muñiz 35, Germán Castro 8 y Froilán Pérez 7.

TRIUNFARON LOS LIBERALES EN CONSOLACION DEL NORTE
(Por telégrafo)

CONSOLACION DEL NORTE, Noviembre 2.— DIARIO.— Habana.— Triunfaron los liberales, en los doce barrios de que se compone este término, por ochocientos diez y siete votos.

Sánchez, Corresponsal.

Por los últimos datos compilados, el resultado de las elecciones en esta provincia parece ser el siguiente:

Senadores (mayoría liberal): Pablo Pérez, Ramón Guerra y Francisco Camps. (Minoría conservadora): Dr. Juan M. Cabada.

Representantes (mayoría conservadora): 1: Oscar del Pino; 2: Alberto Bravo; 3: Fidel A. Caíñas; primer suplente: Marcelino Garriga.

MATANZAS

AGRAMONTE Nov. 2.—Según los datos de los colegios electorales del Término, los candidatos a representantes que mayor votación obtuvieron aquí son Liberales: Prisciliano Piedra 903; Agustín Gronlier 845; Juan Rodríguez Ramírez 827; Francisco Campos, 421. Por los conservadores José M. Fernández 620; Pérez Marinoba 599; A. Trujillo 610. Créese que estos serán los que mayor votación alcancen en el Término por estimarse que los populares no han logrado factor.

El número uno en la boleta de los populares que se nombra Angel Lorenzo obtuvo 500 votos.

La Junta Municipal Electoral comenzó a las ocho de la mañana el escrutinio.— MENENDEZ, corresponsal.

MANQUITO, noviembre 2. DIARIO. Habana.—Los Representantes que salieron en primer lugar, son Agustín Gronlier y los tres reeleccionistas, por el Partido Liberal. Por el Conservador en primer término Andrés Trujillo, al que siguen Víctor de Armas, Pérez Maribona y Mario Castillo. Se calcula que los conservadores podrán obtener solo dos Representantes.— Corresponsal.

—Matanzas: El resultado del escrutinio en los 181 Colegios de esta provincia arroja una votación a favor del Partido Liberal de 16,328. 4,778 Conservadores y 1635 Populares.

—ALACRANES: Votaron 817 electores. Ocupando el primer lugar Presciliano Piedra por los Liberales y Víctor de Armas por los Conservadores.

PERICO: a votación en este término fué Liberales Compromisarios Senatoriales: 930. Conservavdores 353; Populares 52. Obtuvieron votos para Representantes por el Partido Liberal Rodríguez 999; Gronlier 1077; Piedra 1015; Campos 1118, Rodríguez 284, Mayoz 365, y García de Pedro 598. Por los Conservadores Castillo 240, Armas 997, Hernández 201; Lecuona 142; Maribona 449 y Trujillo 897. Populares Lorenzo 40, Cuesta 33, Morejón 33, Romero 31; Fernández 23, Rodríguez 27, Pola 27. Estos datos corresponden a los 10 Colegios de este término.

RESULTADO FINAL DE LAS ELECCIONES EN MATANZAS

MATANZAS, Noviembre 3.—DIARIO.—Habana: —El resultado final de los comicios, obtenido en la oficina electoral del Gobierno Civil de esta provincia, con posibles rectificaciones de muy poca importancia, que no afectarán en nada a los candidatos electos, es el siguiente:

Compromisarios Senatoriales liberales, 22.016 votos.

Compromisarios Senatoriales conservadores, 6.331 votos.

Compromisarios Senatoriales Populares, 1.712 votos.

REPRESENTANTES ELECTOS POR EL PARTIDO LIBERAL

Prisciliano Piedra: 27.887 votos.
Agustín Gronlier: 26.353 votos.
Juan Rodríguez Ramírez: 26.230 votos.
Francisco Campos Prieto: 24.156 votos.

REPRESENTANTES ELECTOS POR EL PARTIDO CONSERVADOR

Andrés Trujillo: 17.579 votos.
Víctor de Armas: y Nodal: 16.342 votos.
Ramiro Pérez Maribona: 15.772 votos.

Los demás candidatos han obtenido los siguientes votos:

LIBERALES

Eladio García y Pedro: 11.997 votos.
José Mayoz y González: 7.898 votos.
Dr. Rodolfo Rodríguez Fraga: 7.183 votos.

CONSERVADORES

José M. Fernández Soto: 13.200 votos.
Mario Castillo: 9.230 votos.
Domingo Lecuona Hernández: 3.603 votos.
Martín Hernández Pérez: 3.408 votos.

Se puede por consiguiente, dar por segura la elección de Senador de los candidatos liberales Doctores Francisco María Fernández, Jesús María Barraqué y Juan Gronlier y del candidato conservador Dr. Manuel Vera Verdura.

Alberto LOVIO, Corresponsal.

—CABEZAS. Concurrieron a las urnas 1676 electores que representan el ochenta y uno por ciento de los votantes del partido liberal. La mayoría liberal en este término ha sido de 438 votos.

SANTA CLARA

SAN JUAN DE LOS YERAS, Noviembre 2.—Las elecciones se efectuaron en este término con absoluta tranquilidad. En los diez colegios votaron mil trescientos electores que corresponde a más del cincuenta por ciento del electorado Todos los partidos constituídos concurrieron a las urnas.—AGUILA.

GUAYOS, Nov. 2.—En los colegios de este término se cerraron las votaciones a la hora reglamentaria. Las elecciones se verificaron dentro del mayor orden. El escrutinio se terminó en horas avanzadas de la noche. Nadie protestó, ni hubo interrupciones en el funcionamiento de los colegios. La votación arrojó un total de quinientos noventa y una boletas utilizadas. En los colegios de este término salió en primer lugar el señor Antonio Fernández.—

AGUADA DE PASAJEROS, Noviembre 2.—Las elecciones se verificaron en este término sin incidente alguno.— Se puede garantizar que han sido honradas y tranquilas. Votó, en conjunto, un cincuenta por ciento del cuerpo electoral. El Ejército fué un fiel vigilante del orden y un guardador imparcial de los derechos ciudadanos. En este término han sido favorecidos los candidatos Francisco Zayas, García Ramos, Alemán, Alvera, Octavio Barrero, Santiago Claret y el Comandante Firmat, por los liberales. Por los conservadores, se pueden considerar seguros, los candidatos Santiago Rey, Manuel Villalón, Aragonés y Carrillo.—CORRESPONSAL.

SANTA ISABEL DE LAS LAJAS Nov. 2.—En el escrutinio total de este término quedó en primer lugar el candidato Octavio Barrero, con 9[illegible]1 votos; en segundo Arturo Alemán con 943; en tercero Emilio Núñez Portuondo, con 860; en cuarto Alvaro Alvero con 873; en quinto Rigoberto Ramírez con 801; en sexto Antonio Fernández con 800; en séptimo Salvador García Ramos con 796. Los conservadores obtuvieron la siguiente votación: primer lugar, Alberto Aragonés con 558 votos; en segundo Santiago Rey, con 487; en tercer lugar Juan Sánchez Milian con 43[illegible]; en cuarto Pastor del Río, con 423; en quinto Manuel Villalón, con 41[illegible] y en el sótano el candidato Francisco Carrillo. Por los populares salió en primer lugar el doctor Agustín Cruz, con 829 votos.—CORRESPONSAL.

SAN JUAN DE LOS YERAS, noviembre 2.—La noticia publicada en varios periódicos acerca de la detención del que suscribe acusado de nacionalista, es completamente incierta ya que yo siempre he sido y soy miembro del Partido Conservador.— FERNANDO VALDES, Presidente del Ejecutivo del Partido Conservador.

—TRINIDAD: Colegio 2: Barrio primero. Compromisarios Liberales 81, Conservadores 19, Populares 11. Colegio 3: Barrio primero Liberales 53, Conservadores 25, Populares 10. Colegio 4: Liberales 71, Conservadores 27, Populares 9, barrio segundo Colegio 1: Liberales 82, Conservadores 36, Populares 7. Colegio número 2. Liberales 45, Conservadores 60, Populares 10. Colegio número 3 Liberales 53, Conservadores 23, Populares 8. Barrio tercero colegio número 1. Liberales 72, Conservadores 69; Populares 11, Colegio número 2 Liberales 45, Conservadores 20, Populares 5. Colegio número 3: Liberales 56, Conservadores 19, Populares 4. Barrio Casilda, Colegio 1; Liberales 45, Conservadores 21, Populares 5. Colegio número 2: Liberales 40; Conservadores 14; Populares 3. Remedios, la votación en el colegio número 2 del barrio 3 fué de 192 electores. En el colegio uno de Buena Vista votaron 242 electores de 367 inscriptos.

—GUARACABULLA, colegio uno. Compromisarios liberales 104, conservadores 38; boletas completas liberales 70, conservadores 22, populares 12.

Remedios: en el colegio dos del barrio de Buena Vista votaron 218 electores.

—SANTA ISABEL DE LAS LAJAS. En el colegio único barrio de Nuevas, votaron 122 electores.

—REMEDIOS. En el colegio número 1 del barrio 3, votaron 173 electores.

—SANTA CLARA: En el colegio número 1, del barrio rural Egido, votaron 149. En el colegio número 2, 126; en el número 3, 73. En los colegios del barrio Báez, en el número 1, votaron 127. En el número dos 125. En el colegio del barrio de la Cruz, en el número 1, 149; en el dos 170.

—SAN FERNANDO de Camarones. En este término votaron el setenta por ciento del número de electores del mismo.

—ABREUS. En los colegios electorales de este término ha obtenido el Partido Liberal una mayoría de 111 votos.

—SANTO DOMINGO. En el colegio número 1 del barrio de Puerto Escondido obtuvieron los Compromisarios senatoriales liberales 112 votos, los conservadores 121. Cada uno de los candidatos a representantes por el Partido Liberal señores Alvaro Alvera, Octavio Barrero, Santiago Claret, Joaquín Pérez Roa, Salvador García Ramos, Manuel Capestany y Santiago Rey obtuvieron una buena votación. Alberto Aragonés obtuvo 166 votos, Manuel Villalón 233, José A. Mulkay 8, Francisco Carrillo 8, Pastor del Río 233, Lino Quirós ocho, Isidro Torrens 75, Rafael Delgado 8, Francisco Casañas 233, José F. Espinosa 233, Carlos Valdés 8, Juan Sánchez Milán 233, Francisco Zayas Arrieta 221.

—RANCHUELO. En el colegio número 2 del barrio Sitio Viejo, la votación fué de 117 electores Según informes del Alcalde Municipal de los 1,949 electores de este término concurrieron a las urnas 1125.

—CIENFUEGOS. Según el informe del Alcalde Municipal votó más del sesenta por ciento del cuerpo electoral.

CORRALILLO. En los colegios 1 y 2 de Corralillo, 1 y 2 de Sierra Morena, 1 y 2 de Ceja de Pablo y único de Palma, obtuvieron los liberales una inmensa mayoría.

Ojo Esto pertenece a Matanzas ...

ENTUSIASMO ELECTORAL EN MAYAJIGUA

MAYAJIGUA, Noviembre 2.—DIARIO.— Habana.— Las elecciones han sido pacíficas. Mucho entusiasmo entre los electores, obteniendo mayoría en cuatro colegios de este poblado los candidatos Barredo, Capestany, Portuondo, Alemán y Ramos.

El Corresponsal.

EL RESULTADO DE LAS ELECCIONES EN CIENFUEGOS LOS CANDIDATOS QUE MAYOR VOTACION OBTUVIERON FUERON EL DR. SANTAGO REY, CONSERVADOR, Y EL DR. SANTIAGO CLARET, LIBERAL
(Por teléfono de larga distancia)

CIENFUEGOS, noviembre 3, DIARIO, Habana.

En todo el término de Cienfuegos se celebraron ayer las elecciones con el mayor orden, funcionando los 59 colegios instalados.

El resultado de la votación ha sido el siguiente:

PARA REPRESENTANTES POR EL PARTIDO LIBERAL:

	Votos
Alvaro Alvera	2.759
Octavio Barrero	3.020
Antonio Fernández González	1.805
Emilio Núñez Portuondo	4.200
Santiago Claret	10.422
Joaquín Pérez Roa	2.767
Salvador García Ramos	2.577
Manuel Capetany Abreu	2.217
Francisco Zayas Arrieta	4.692
Arturo Alemán Quirós	2.291
Ricardo Firmat	4.400
Rigoberto E. Ramírez Estrada	2.262
Carlos Pérez Cancio	2.262

PARA REPRESENTANTES POR EL PARTIDO CONSERVADOR

	Votos
Dr. Santiago Rey	11.059
Alberto Aragonés	10.731
Dr. Manuel Villalón y Verdaguer	8.959
Dr. José A. Mulkay	1.779
Dr. Francisco Carrillo Ruiz	8.065
Dr. Pastor del Río	7.752
Luis Quirós Salinas	1.931
Isidro Torren	2.664
Rafael Delgado Barrera	1.608
Dr. Francisco Casañas Abreu	1.558
Dr. José Fermín Espinosa	7.135
Dr Carlos O. Valdés	1.573
Dr. Juan Sánchez Milán	1.550

PARA REPRESENTANTES POR EL PARTIDO POPULAR

	Votos
Francisco Gattorno	509
Rigoberto Leyva	667
Andrés del Río Pérez	261
Leopoldo Guzmán	269
Eligio Estrada Blanco	267
Cecilio Echenique	874
Domingo Sterling	352
Ricardo Bianchi	1.830
Manuel García Leyva	243
Roberto F. Caballero	2.682
José Cuéllar Morales	271
Agustín Cruz Fernández	6.002
Rafael Miyar	565

Según datos que facilitan los Jefes Políticos de este término parece seguro que los liberales obtendrán 6 actas de Representantes, los Conservadores 6 y los Populares 1.

Y todo parece indicar que el doctor Santiago Claret obtendrá la mayor votación de la provincia entre los candidatos de todos los Partidos.

Obdulio García, Corresponsal.

Los detalles que nos remiten nuestros corresponsales de las distintas municipales hacen creer que los escrutinios finales no harán variar mucho este resultado:

Partido Liberal (mayoría). Senadores: Carlos Machado y Morales; Baldomero Grau y Enrique del Cañal.

Representantes: 1: Santiago Claret. En los primeros lugares: Francisco Zayas; Emilio Núñez Portuondo; Octavio Barrero. Discutiéndose los otros puestos: Ricardo Firmat; Salvador García Ramos; Alvaro Alvera; Antonio Fernández y Ricardo Alemán.

Partido Conservador: Senador: Manuel Rivero.

Representantes: 1: Santiago Rey; 2: Alberto Aragonés; 3: Frak Carrillo; 4: Juan Fermín Espinosa; 5: Pastor del Río; 6: Manuel Villalón.

CAMAGÜEY

CONFIRMADO EL RETRAIMIENTO CONSERVADOR EN CAMAGUEY

CAMAGUEY, Noviembre 2. DIARIO Habana.— Como resultado de los escrutinios que se efectúan, aparece asegurado el triunfo del tiket senatorial liberal, obteniendo franca mayoría Zayas Bazán, De Para y Suero Balbín. Por la minoría resulta electo el Dr. Lamar.

Los candidatos a representantes por el Partido Liberal, Tomé, Loret de Mola, y Castillo, están asegurados; y de obtener el liberalismo cuatro representantes es cosa segura la elección de Martínez Bárzaga, Popular Alcalde de Santa Cruz del Sur.

Los candidatos conservadores Martínez Quiroga y José Meneses, ocupan los primeros puestos y parecen asegurados si el partido conservador alcanza factor suficiente para obtener dos representantes.

El retraimiento de los conservadores se demostró plenamente en la jornada comicial de ayer en la que ha votado, lo más, un treinta por ciento del electorado, siendo más notable esta indiferencia del Cuerpo Electoral en los barrios rurales en que no se prestó la menor atención a esa jornada, evidenciándose la impresión que se tenía en ese sentido

Caso de obtener un solo puesto en la Cámara los conservadores, se lo discuten los candidatos Martínez Quiroga y José Meneses, dándose como cosa cierta la derrota del señor Zaldívar, que parecía el más fuerte en este Municipio, donde el Cuerpo Electoral conservador se mantuvo alejado de los colegios electorales

El señor José A. Villena, Gobernador de la Provincia, se encuentra enfermo en Ciego de Avila a donde fué con el propósito de presenciar las elecciones.—LUACES, Corresponsal.

—ESMERALDA. En el colegio número 2 del barrio de Caonao los liberales obtuvieron 30 candidaturas completas, 3 los conservadores y 3 mixtas.

Nuevitas. En el colegio número 1 de Andrés Veloso, obtuvo el Partido liberal la siguiente votación: Andrés Veloso 39 votos. Antonio Martínez 45, Abelardo Mola 89, Julio Castillo 56 y Manuel Tomé 101. Conservadores: Emilio Martínez Quiroga 25, Federico Miranda 127, Rafael Zaldívar 19, Ricardo Padierne 8 y José L. Meneses 13. En el colegio número 2, de Veloso, Martínez obtuvo 45, Mola 60, Castillo 79, Tomé 95, Quiroga 15, Miranda 117, Zaldívar 8 Padierne 3 y Meneses 7. En el colegio número 3: Martínez 26, Mola 29, Castillo 56, Tomé 47; Quiroga 105, Miranda 14; Zaldívar 134, Padierne 10 y Meneses 4.

MORON, noviembre 2. DIARIO. Habana.— Ampliando los informes remitidos a esa, en el día de ayer, puedo adelantar que en esta localidad han triunfado los candidatos liberales para Representantes, señores Manuel Tome Varona, por 2986 votos; Julio C. Castillo, por 2902 votos y Abelardo Mola, con 1910.

Los conservadores Representantes, han alcanzado la siguiente votación: José L. Meneses, por 2230 y Ricardo Padierne con 1487 votos. Según los jefes políticos se estima que han concurrido a depositar el voto más del 50 por ciento de los electores. Durante la justa comicial, no ha ocurrido alteración alguna del orden.— Corresponsal.

Los triunfadores de la provincia camagüeyana, a juzgar por las cifras que nuestros corresponsales nos han trasmitido, deben ser los que ya desde ayer publicamos.

Senadores liberales: Rogerio Zayas Bazán; Domingo de Fara Rafto; Leopoldo Suero.

Representantes: 1: Manuel Tomé Varona; 2: Julio César del Castillo; 3: Abelardo Mola.

Partido Conservador: Senador: Justo Lamar Roura.

Representantes: 1: Emilio Martínez Quiroga; 2: José Luis Meneses.

ORIENTE

—BANES. Según los primeros partes de avance de 16 Colegios de los barrios Angeles, Berros, Dos Duruthy. Este, Flores, Mulas, Río Seco, Samá, Veguitas, Yaguajay, la votación obtenida por los candidatos de cada Partido es la siguiente: liberales: La Torre 1115; Alberto 1344, Eguilior 1126, Alcachona 1092, Planas 1036, Hirtzel 1023, Milanés 952, Panceira 667, Cuesta 452, Infante 463, Salazar 243, Mestre 134; Urbino 130, Milá 116. Conservadores: Quiñones 1676, Cardet 905, Meira 804, Pacneco 759, Alvarez 700, Soto 666, Aldama 597, Bravo 547, Sánchez 274, Vázquez 267, Galán 179, Rosell 121, Rodríguez 57, Sánchez Rogel 50. Populares Gabelo 836, Ramírez de León 547, Bals 283, Manferrer 254, Santiesteban 175, Palma 150, García Bracho 105, Toledo 91, Balanzó 88, Menéndez 70, Moncada 63, Barrueco 71 y Oliva 36.

JIBARA. Según informes del Alcalde la votación fué de un 47 por ciento.

—VICTORIA DE LAS TUNAS: Concurrieron a las urnas según el alcalde del referido término más del 65 por ciento del cuerpo electoral.

—SANTIAGO DE CUBA: La votación en los colegios de esta ciudad fué la siguiente: Barrio Aguilera, Colegio número 1, votaron 149 electores, Colegio número dos, votaron 123 electores Colegio número 3, 132; número 4, 144; número 5, 89. Barrio Antonio Maceo, Colegio número 1, 127; número 2, 130, en el número 3, 104; número 4, 132. Barrio de Bacardí Colegio número 1, 134; número 2, 126; número 3, 136; número 4, 140. Barrio de Bravo, Colegio número 1, 135; número 2, 137; número 3, 95. Barrio de Catedral, Colegio número 1, 118; número 2, 110; número 3, 131; Barrio Crombet, Colegio número 1, 33; Barrio de Vegas Garzón, Colegio 1, 147; número 2, 157; número 3, 111; número 4, 165. Barrio de Leyte Vidal, Colegio número 1, 127; número 2, 363; Barrio de Moncada, colegio número 1, 153; número 2, 109; número 3, 333; número 4, 146, y número 5 107. Barrio de Torres Colegio número 1, 51.

—HOLGUIN.—Según los informes recibidos en la Secretaría de Gobernación, las mayorías de las candidaturas votadas fueron mixtas.

BARACOA, Nov. 2.—Reinó durante los comicios una absoluta normalidad. Concurrió a las urnas un número crecido de electores. La votación arrojó, en la candidatura de compromisarios senatoriales, una mayoría de más de dos mil votos a favor del Partido Liberal. Los jefes de los distintos partidos hicieron un magnífico alarde de actividad. Las elecciones fueron realizadas ante los inspectores correspondientes desempeñando sus funciones con severidad y grandes exigencias. Los candidatos Anselmo Alliegro, Manuel Planas, León Hirtzel, Juan Manuel Arcocha, José Milanés, Carlos de la Torre y Ricardo Eguilior obtuvieron una fuerte votación.

Los presidentes de ejecutivos municipales de los partidos protestaron contra la designación de inspectores que no son electores, los cuales fueron sustituídos inmediatamente de acuerdo con el criterio de la Junta Provincial Electoral. Dos o tres inspectores electorales, entre éstos alguno muy significado como propagandista de tendencias contrarias a las orientaciones de los partidos políticos, trataron de interrumpir la buena marcha y el desenvolvimiento normal de los comicios. Estos señores obstruccionaron la votación y crearon problemas, que afortunadamente no dieron origen a incidentes de consideración. Se considera al doctor Anselmo Alliegro como electo en primer lugar.—RODRIGUEZ LEMUS.

MAYORIA DE COMPROMISARIOS LIBERALES EN PALMA SORIANO
(Por telégrafo)

PALMA SORIANO, Noviembre 2. —DIARIO.— Habana.—Celebrado el escrutinio de las elecciones en este municipio arroja una mayoría de quinientos sesenta votos aproximadamente de los Compromisarios senatoriales liberales sobre los conservadores. José Raúl Mestre, Anselmo Alliegro y Dr. Arcocha por los liberales son los que más votación tienen y de los conservadores Dr. Urbano Sánchez y otros. Han votado cerca de tres mil electores. Absoluta tranquilidad.

Benigno Ruiz Arias, Corresponsal.

VOTACION EN MANZANILLO

MANZANILLO, Nov 2. DIARIO. Habana.—De los 4423 electores con que cuenta los 19 Colegios Rurales, votaron 2502, lo cual da un promedio de un cincuenta y seis y medio por ciento.

En todo el Término el promedio de votación fué de 44.6 por ciento. En Canabacoa y Purial, colegio número uno, las elecciones se celebraron sin la presencia de inspector electoral alguno.—CORRESPONSAL.

POSIBLEMENTE LOS LIBERALES OBTENDRAN OCHO REPRESENTANTES EN ORIENTE

El Jefe de los Conservadores orientales, señor Félix del Prado, anuncia su franca adhesión al General Mario G. Menocal.

POR TELEGRAFO

SANTIAGO DE CUBA, noviembre 3.—DIARIO.—Habana.—Por lo actuado hasta ahora en la Junta Provincial se supone que los liberales obtendrán, quizás, hasta ocho representantes, quedando los otros seis puestos para conservadores y populares, siendo posible que estos últimos no lleguen a obtener puesto alguno. Aún no ha llegado la documentación de los términos de Baracoa y algunos colegios de otros términos, los cuales, según la opinión de entendidos, se sabe que traerán grandes sorpresas. La piña liberal parece haberse mantenido, teniendo chance en dicha candidatura Armando Infante y Francisco Panceira, quienes sin figurar en la piña han obtenido extraordinaria votación en toda la provincia. Un cuarenta por ciento del cuerpo electoral concurrió a las urnas ayer en Oriente.

El señor Félix del Prado, Presidente de los conservadores de Oriente ha hecho terminantes declaraciones; dice entre otras cosas, que iniciará una franca política de oposición y por sobre y ante todo, de adhesión al Jefe de los Conservadores, General Mario García Menocal.

Matías VEGA.

No ha habido sorpresas electorales en Oriente, como no las hubo en las demás provincias. El resultado final, aunque al cerrar esta edición no lo hemos recibido, parece ser el que damos a continuación.

Senadores liberales: Enrique Machado Nodal; Quintín George Vernot; Carlos González Clavel.

Representantes: 1: Anselmo Alliegro; 2: José M. Arcocha; 3: Manuel Plana Rodríguez del Rey; 4: León Hirzel; 5: Ricardo Eguilior; 6: José N. Milanés; 7: Carlos de la Torre; Francisco Panceira y Armando Infante, discuten el octavo lugar.

Senador conservador: Pedro Goderich Bravo.

Representantes: 1: Emilio Santa Cruz Pacheco; 2: Francisco Soto Izquierdo; 3: Antonio Bravo Acosta; 4: Wifredo Albanés; Arístides Rodríguez; Teobaldo Rosell y Urbano Sánchez Villalón, discuten el quinto lugar.

Partido Popular: Representante: Manuel Ramírez León.

nuestros corresponsales nos han remi-

ES MUY GRAVE LA SITUACION...

(Continuación de la PRIMERA Pág.)

depende de la demanda de ciertos productos muy afectados por la crisis. De otra parte, la baja general de precios de todas las materias primas y la mayor parte de los productos alimenticios.

A continuación, se ofrecen datos «referentes a los sin trabajo en los distintos países, y al aumento de su número en estos últimos años. Sólo Francia y Bélgica, acusan una desocupación relativamente baja, y ello se atribuye a lo arraigado que está en esos países el hábito del ahorro.

Se ofrecen luego datos sobre la América del Sur, «donde—dice el mencionado informe—la crisis económica ha provocado una grave crisis política que, comenzando en Bolivia, hase comunicado a la mayor parte de los países de ese continente, la Argentina incluída.

Un diagrama intercalado en el texto, muestra, gráficamente, la situación de los cuarenta y ocho países que representan el 92.8 por ciento de Comercio Mundial. Nuestro país aparece con el 0.74.

El diagrama está formado por tres columnas, cada una de las cuales está dividida en tres partes desiguales. Una de esas partes, aparece en gris y representa a los países que acusan prosperidad: otra en blanco, donde se colocan los países en situación intermedia entre la prosperidad y la depresión o la crisis, y la tercera parte, en negro, incluye a los países que se hallan en ésta situación.

Las tres columnas representan la situación, a mediados de 1928, 1929 y 1930, respectivamente.

En la primera columna, o sea la que se refiere al año 1928, aparecen, en estado de prosperidad, veintisiete de esos cuarenta y ocho países; entre ellos, los Estados Unidos solamente tres países están en situación regular: Argentina, Polonia y Hungría; los dieciocho restantes, (entre los que figura Cuba, en séptimo lugar), están en franca depresión.

En la segunda columna, o sea la que se refiere al año 1929, los países en estado de prosperidad se han reducido a diez; los que se hallan en situación intermedia, han aumentado a trece; los Estados Unidos, nuestro principal mercado, han pasado a este grupo. Los que se encuentran en franca depresión, han aumentado a veinticinco. Cuba, ha pasado al 11o. lugar.

En la columna que se refiere al año actual, 1930, solamente tres países acusan prosperidad: Dinamarca, Noruega e Islandia; solamente uno, Francia, está en situación intermedia. El resto de los cuarenta y ocho países de referencia, está en franca depresión. Cuba ocupa el vigésimo tercer lugar, como hemos dicho, con el 0.74, del 92.8 por ciento del Comercio Mundial.

EL REAJUSTE DOLOROSO

Pero la situación, según la Sociedad de la Banca Suiza, tiende a empeorar, o, para usar sus propias palabras, la «readaptación, lenta y dolorosa», tiende a continuar. La columna acabará por ser negra en su totalidad. «El diagrama—dice el mencionado informe, sólo refleja la situación hasta el día 30 de junio del año actual, y esta lejos de mejorar, ha empeorado en estos últimos meses». «Es incontestable—se agrega después—que la mayor parte de los países se encuentran en plena crisis, no de crecimiento, sino de readaptación a condiciones más normales de vida».

«La influencia de los sindicatos y de los «cártels» internacionales y aún nacionales—tan beneficiosa en el período de la Post guerra—se ha hecho malsana, en el sentido de que ella ha contribuído mucho al mantenimiento de los altos costos, no justificados en las condiciones actuales de la producción».

¿Cuáles son las causas de la crisis...? La Sociedad de la Banca Suiza confiesa paladinamente que es imposible analizar las causas de una crisis, que son tan numerosas, como variadas y complejas. Unas son de orden natural; otras, de orden artificial. Algunas son generales; otras locales—condiciones de consumo y producción especiales de un país determinado; otras de una industria. Algo influye la política comercial—aduanera—que juega, en estas situaciones, papel decisivo.

ALGUNAS CAUSAS PRINCIPALES

Entre las principales, de esas causas, se señalan por algunos expertos, la baja gradual y general de los tipos de cambio.

Otras de esas causas dimanan de la superproducción, según algunos economistas, en tanto que otros, la atribuyen a una disminución del consumo, es decir, a una reducción de la capacidad adquisitiva del mundo. En realidad ambas se producen recíprocamente.

No faltan quienes consideren la crisis puramente monetaria: «insuficiencia de medios de pago». Sin embargo—dice el mencionado boletín, la producción de las minas de oro ha sido este año de 82 a 85 millones de libras esterlinas; inferior a la de antes de la guerra 1914; con sus 90 millones de libras esterlinas.

Hay, no obstante, mucho de razón en todo ello. En tiempos anormales, las industrias en general, para cubrir las necesidades cada vez más urgentes, recurren a nuevos métodos de producción; esto, determina una disminución en la mano de obra, la cual, a su vez, produce el desempleo y, por tanto, la disminución de la capacidad adquisitiva de los mercados.

La crisis de 1921 fué de reacción, pero no de liquidación. La mitad de Europa sufrió entonces la instabilidad de los cambios, la inflazón, la inconvertibilidad del papel moneda.

LOS PRECIOS DEL AZUCAR

Imposible reproducir todos los datos del detallado informe de la Sociedad de la Banca Suiza, que será traducido por la Secretaría de Hacienda, para enviarlo a distintas corporaciones.

Nos hemos limitado a recoger los principales, particularmente los que conciernen a Cuba, prescindiendo de los datos referentes al azúcar, por ser de sobra conocidos en nuestro país. Entre ellos el de que los precios llegaron a ser, hasta la publicación del boletín, inferiores a los de antes de la Guerra: En 1913, fué 3.50; en 1927, 4.75; en 1928, 4.22; en 1929, 4.02; en 1930, 1,02.

LAS PRINCIPALES CRISIS ECONOMICAS MUNDIALES

1825.—Se registra una gran crisis en Inglaterra. El Mercado Inglés se paraliza. La desocupación es tremenda. Los obreros viven de la caridad pública. Se producen motines. Setenta bancos suspenden pagos. Los activos de la Banca de Inglaterra, se reducen a cero.

Como en esa época Londres era el mayor centro comercial del mundo, la perturbación repercute en todos los países. New York, sufre las mismas convulsiones. Los precios bajan en un 40 por ciento: los tipos de descuento suben a un 36 por ciento. Las quiebras se prolongan durante varios meses.

1848.—Nueva crisis en la Gran Bretaña debido al desarrollo precipitado de los Ferrocarriles y al exceso de las especulaciones. Crisis manufacturera en el gremio de Algodón. La depresión se propaga a Francia, Alemania y Bélgica.

1857.—América da la señal de la «debacle» económica, que luego alcanza sucesivamente a Inglaterra, Francia, Alemania y todo el Norte de Europa, y que extiende sus efectos hasta el extremo Oriente, y la América del Sur.

1875 a 1877.—La elevación general de los tipos de descuento, que se había producido en 1873, se prolonga y agrava. La situación es sombría. Hay quiebras resonantes en empresas mineras del Perú y en los negocios egipcios

1907 a 1909.— Como siempre, una gran crisis sucede a un período de prosperidad. La especulación exagerada en los Estados Unidos, donde empresas industriales y comerciales invierten centenares de millones sin cuidarse de los medios financieros, la producen. Comienza en octubre de 1907 en New York. Después de una crisis monetaria y una caída de los precios del cobre, se produce una baja del algodón. Quiebras comerciales y financieras. La crisis se agravó el año siguiente con una mala recolección. La desocupación fué alarmante y se produjeron disturbios. En 1908, se registraron 11,927 quiebras.

"Mis Cuba" era...

(Continuación de la PRIMERA Pág.)

que fueron como las estaciones del largo crucero que Miss Italia tuvo que recorer para ser derrotada al fin en su razonable deseo de ceñirse la efímera corona del reinado de la belleza universal.

Desde París a Deauville, de aquí a Cannes y de allí a Río, siempre bajo la guía del señor Maurice de Waleffe, custodio y guía muy siglo XVIII, con sus medias de seda a toda pantorrilla, la de las veintidós mujeres más bellas de Europa.

La señorita Mariottino me ha descripto con vivas frases las peripecias de su viaje, que empezó a dejar de ser monótono en Pernambuco, a donde la multitud de los admiradores dejó a las bellezas vestidas con el solo refajo, por haberse repartido los entusiastas pernambuqueños, en recortes mínimos, los trajes que las 22 reinas llevaban. Todo se lo llevaron, dice la señorita Mafalda, y cuidado que el mío era un traje a la moda, de los más largos. Por suerte que la llegada de la policía salvó el refajo y lo demás...

Interrogada sobre las fases del concurso, Miss Mariottino manifestó que, muy pocos días después de su llegada, se dió perfecta cuenta de que la elección de la Reina del Universo estaba ya resuelta de antemano, debiendo recaer la corona y el cetro en las manos morenas y no muy chicas de la Reina de belleza brasileña o, en la peor hipótesis, en las de Miss Portugal, brasilera de origen. Las demás sólo fuimos, me dice, con la complicidad de De Waleffe, el marco escénico, las figurantas sin importancia.

La interrogué sobre la belleza de Miss Universo—Reina de rito escismático porque, como los lectores saben, otra Miss del mundo fué electa casi al mismo tiempo en Galveston, por un comité que asegura ser el único capacitado para dar esa clase de patentes—y amablemente me contestó Miss Italia que el primer premio le correspondía a Miss Cuba. De no dársele a Miss Cuba—esta declaración la ha repetido la señorita Mariottino a todos los demás periodistas y ha sido publicada en todos los grandes diarios de Italia—cree Miss Italia que el galardón supremo le correspondía a Miss Turquía.

Las fiestas de Río, siguió diciéndome Miss Italia, fueron espléndidas y de una suntuosidad sin igual. La señorita Mariottino solamente tuvo un desagrado, los ataques de un periodista quien hizo una verdadera campaña para demostrar que el rubio de Miss Italia era de los que se compran a dos pesos el pomo, en las buenas peluquerías. Pude emostrar, me dice la amable entrevistada en cuya voz todavía vibra la indignación polémica, la perfecta falsedad de esa acusación, con pruebas luminosas. La señorita Mariottino, que es muchacha de mucha cultura, tuvo además oportunidad de dar pruebas de su talento literario escribiendo algunos artículos en diarios del Brasil. Ahora sale para Roma, de donde volverá pronto a la tierra del café, adonde la espera un joven hermoso y rico, según parece, para casarse con ella. Y así terminará el cuento del ficticio reinado, con una reina de menos y una madre de familia de más.

UN HERIDO DE GRAVEDAD AL CHOCAR UN CAMION Y UNA GUAGUA AYER EN MATANZAS

Matanzas, Noviembre 3. DIARIO. Habana.—Al chocar hoy en la esquina de Milanés y Mujica, un camión con una guagua que realiza viajes del mercado a Canímar, lanzó a ésta última contra la casa de Milanés 193, destrozando la ventana de dicha casa e hiriendo de gravedad al vecino de la misma Ramón Castillo, que se hallaba recostado en ella. Conducido al centro de socorros, fué asistido de la fractura de la extremidad superior de la tibia derecha, de pronóstico grave. El chauffeur del camión, Alfonso Gallardo y Argot, de 40 años y vecino de Armas número 2, Marianao, ha sido detenido y puesto a la disposición del Juez de Instrucción, que ha radicado causa por imprudencia. El herido es viudo y cuenta 63 años de edad.

Lovio, Corresponsal.

M.E.C.D. 2016

PARA ELLOS Y PARA ELLAS

Consultorio por la Doctora Herminia Planas

Secretos de Una Parisiense. Conócete a tí Misma

Estimada amiga:

Para una persona delgada, es preferible el escote alto y cerrado a un lado. (Compárense los grabados).

Suya,

LETICIA.

NIÑO INDIO

Niño indio, de los llanos:
conmigo ven a jugar.
Todos los niños de América
siempre nos hemos de amar.

Niño indio de los bosques:
conmigo ven a cantar.
Todos los niños de América
haremos un solo hogar.

Niño indio, niño indio:
yo te enseñaré a leer.
Todos los niños de América
tenemos sed de aprender.
pues la ignorancia esclaviza,
y el saber nos da el poder.

Niño indio, niño indio,
conmigo ven a jugar.
Todos los niños de América
siempre nos hemos de amar.

Gastón FIGUEIRA.

TERESA L. DE G.

Vea sin demora la hermosa colección de sedas, terciopelos trasparentes, y georgette dobles, que para la estación ha recibido "Le Printemps", de Obispo y Compostela. Puede adquirir un traje por corte o por varas. Colores de la más alta novedad y precios económicos. Piel por varas en distintos tonos, para adorno de trajes y abrigos. Si es para calle, con preferencia debe ser semilargo.

CONSEJOS UTILES

Los manteles y servilletas deben planchase siempre con planchas bien calientes, mientras están aún mojados.

Si se desea que la cristalería mantenga un brillo perfecto, séquese inmediatamente después de haberlas jabonado, pero sin enjuagarlas.

Para quitar el olor a un cuchillo con que se ha cortado cebolla, pásele un trapo húmedo y fróteselo luego con sal común.

Para que el perejil tenga buen color y se pueda picar con facilidad póngase en agua caliente.

PENSAMIENTOS

La suprema felicidad está en ser amados por nosotros mismos; digámoslo mejor: ser amados a despecho de nosotros mismos.

VICTOR HUGO.

La cacería de la fortuna es cada vez más difícil, más trágica, más emocionante. No es la gloria la que hoy se persigue, como en los tiempos románticos. Es la fortuna metalizada, la diosa de nuestros días.

GUILLERMO RITTWAGEN.

Cuanto más nos aproximamos a la felicidad, más dudamos de ella. Demonio fantástico y caprichoso, cuando tendemos la mano para alcanzarla es cuando se nos escapa.

ALEJANDRO DUMAS.

La felicidad está al alcance de todo espíritu y sus bienes se nos ofrecen, sin necesidad de recurrir a los extremos en que ella no existe. Sólo se requiere buen sentido y rectitud.

POPE.

SAL DE COCINA

Propiedades.— El agua salada reanima a las personas que sufren un accidente.

El agua salada tibia constituye un buen vomitivo.

Una cucharada de sal en un vaso de agua da buen resultado en gran número de trastornos gástricos, para favorecer la resolución de ciertos cólicos y coadyuvar a la digestión.

Un saquito caliente de sal alivia la neuralgia.

Cuando se tengan los ojos cansados, nada mejor que un baño de agua salada tibia.

Se evitará la caída del cabello lavándose de cuando en cuando la cabeza con agua salada.

La sal, adicionada a un baño, le comunica facultades vigorizantes por el estilo de las que posee el agua de mar.

Espolvoreando las alfombras con sal, antes de barrerlas con la escoba, se observará que no se levanta polvo y que quedan limpias y brillantes.

La sal echada sobre el hollín inflamado, lo apaga.

Un polvillo de sal fina aspirado por la nariz, cuando se siente cosquilleo en la pituitaria, basta para hacer abortar los resfriados de cabeza (coriza).

La sal blanca disuelta en agua constituye un gargarismo excelente contra las inflamaciones de la boca y garganta, substituyendo con ventaja al alumbre.

NOTA.—Aconsejo guardar este recorte de las propiedades de la sal.

ANGUSTIADA

Teniendo la costumbre de usar para su higiene personal el jabón Perusol, no sufrirá la molestia de granitos, barros e irritaciones. Debe usarse con agua templada. También este jabón, lo hay para lavarse la cabeza (líquido) y evita la caspa y la comezón. El cabello queda perfectamente limpio y suelto.

De venta en las tiendas principales y farmacias.

NENITA

No es necesario usar el abrigo tan doble en estos primeros días Puede hacer uno ligero de paño de lana, de seda o de otomano. En tono oscuro es más propio de calle. Si señorita, el guante se llevará mucho.

FAVORITO

Pregunto en una buena pajarería. Puede fijarse en algunos anuncios que hay en este mismo DIARIO DE LA MARINA, que son las casas más acreditadas

LOLITA DE J.

Muchas gracias por las poesías recibidas que tuvo la bondad de remitir.

ADMIRADORA

Encontrará la fotografía de su actor favorito de cine, en la fotografía del señor Buendía. Prado, casi esquina a Teniente Rey. De todos tamaños y ampliaciones de lujo.

MARQUESITA

Otro adorno sería un biombo, que actualmente son pintados al laqué o bien compuestos de cuatro espejos pintados, montados en madera natural veteada, el cual servirá de fondo a una estatua; también se utilizan los biombos de tres hojas artísticamente decorados con pájaros en tonos grises, de balcones, pavos reales etc., o bien pintados al laqué. Se colocará igualmente una lámpara con la pantalla en estilo parecido al biombo.

Para cortinas la gasa con hilos metálicos, parece es actualmente la favorita penetrando de esta manera una luz suave en la pieza. También se puede limitar el vidrio tallado, con una muselina de seda floreada, quedando muy artístico.

Las pinturas exóticas sobre blanqueo ocre son muy gustadas. Escenas en un decorado de palmeras y frutas coloridas, o escenas modernas provenzales, náuticas o sportivas, todo movimiento y colorido.

Como fondo de un diván quedará esto muy bien empleado.

—¡Qué maravilloso conjunto podremos obtener así!

Infórmese en El Arte.—San Rafael casi esquina a Galiano.

MERCEDES MARIA

La pomada LILIANA es especial para hacer crecer el cabello, darle vigor y evitar las canas. Cuando las raíces del cabello no se han perdido, es cosa segura que volverá a brotar cabello nuevo con solo frotar a diario con la pomada LILIANA y un pedazo o muñequita de franela. Claro que no siempre se obtiene todo el resultado desde el primer bote que se emplee. Pídalo en El Encanto. Vale dos pesos el botecito.

MANOLITA

MANERA DE LIMPIAR LA PLATA.

Las vajillas de plata son un verdadero lujo, y lo han sido desde tiempo inmemorial, por lo tanto vale la pena tenerle el cuidado debido, así como también los cubiertos del mismo metal. El procedimiento es el siguiente:

Después de haberse servido de los utensilios de plata deberán lavarse con agua caliente, enjuagándose en agua caliente, y por último en fría. Después de esto se le frota con un pedazo de franela, gamuza o bayeta.

Un procedimiento antiguo y eficaz para limpiar la plata es la solución ormada por una pequeña cantidad de hollín disuelto en alcohol. Sin embargo, en la actualidad hay brilladores comerciales también eficaces.

CASERA

ORCHATA DE ALMENDRAS.— Desde la víspera se ponen a remojar trescientos gramos de almendras, se mondan, se muelen y se agregan a dos litros de agua destilada con medio litro de jarabe. Se revuelve bien todo y se cuela a través de un lienzo húmedo, exprimiendo para extraer todo el jugo. Se agregan dos cucharadas de Kirsch y se enfría sobre hielo. Se sirve en vasos altos de cristal, con su correspondiente popote.

Gacetillas

RIALTO

Hoy: «Del Mismo Barro».

Para el día seis del actual se ha señalado la fecha para la inauguración del moderno equipo para películas sonoras Western Electric, el cual viene con todas la innovaciones y perfecciones técnicas, pudiéndose garantizar de antemano se podrá escuchar en dicho coliseo un sonido perfecto, tanto en lo que atañe a las sincronizaciones, como en lo que respecta a las producciones habladas.

La película seleccionada para ese día es la soberbia producción Fox «Del Mismo Barro», verdadera joya cinematográfica hablada toda en español, con una trama de gran intensidad, en la que una pobre mujer maltratada por la injusticia, la crueldad y la indiferencia de los hombres, se ve ante el más pavoroso de los problemas, al ser engañada por un vil seductor que luego se niega cínicamente a no reconocer al fruto de sus malhadados amores.

«Del Mismo Barro» está interpretada por artistas de tanto relieve como Mona Maris y Juan Torena, artistas que se han destacado grandemente en las anteriores producciones y ésta, se consagran como estrellas de primera magnitud.

DINERO
SOBRE ALHAJAS
Vea la calidad y precio de nuestras prendas
LA REGENTE
Neptuno 39. Telf. A-4376.

ANUNCIESE EN EL Diario de la Marina

IGUAL, CON TACON MILITAR
PELETERIA "LA BOMBA"
MANZANA DE GOMEZ- TEL. A-2989-APARTADO 936

HABANERAS

(Viene de la Página NUEVE)

SILVIA ROSA

EN SUS DIAS

Silvia Rosa Fabre.
Lindísima niña.
Hija de mi buen amigo el señor Federico Fabre, Pagador de la Central de Obras Públicas, y su bella y gentilísima esposa Esther Seiglie.
Está de días en la festividad de Santa Silvia y se verá muy felicitada.
Silvia Rosa tendrá su fiesta esta tarde en la residencia de sus padres en Consulado 126.
Habrá una piñata.
Que será divertidísima.

LA BODA DEL JUEVES

En la Caridad.
Una boda el ueves.
Unirán los destinos de su vida ante el altar mayor del templo de la Patrona de Cuba la bella señorita Carmela Morera Sánchez y el correcto joven Francisco Clerch.
Dispuesta ha sido la ceremonia para las nueve de la noche.
Acuso recibo de la invitación.
Cortesía que agradezco.

NINITA BOLAÑOS

En la Clínica de Ledón.
De alta.
Ha sido dada, después de sufrir la operación de la apendicitis, la linda Ninita Bolaños y Cárdenas.
Niña de trece años.
Encantadora.
Sobrina del Segundo Jefe de la Policía Nacional don Pedro de Cárdenas.
Restablecida por completo ha vuelto al hogar donde tanto la quieren por su gracia y sus virtudes.
¡Enhorabuena!

Enrique FONTANILLS

CRONICA SOCIAL DESDE MANGUITO

Debut de Los Criollitos en el Liceo. Una alegre romería

En el Liceo.

En la casa cubana el domingo pasado de nueve a once p. m. con motivo del debut de la compañía Los Criollitos se reunieron los familiares de los socios donde pasaron dos horas de alegría.

De una alegría intensa.

Se ofreció al público una preciosa comedia.

Los aplausos premiaron esta primera representación con entusiasmo.

Un selecto programa interpretó la compañía que es conocida en nuestra sociedad.

A continuación detallo la concurrencia. Entre las señoras: la distinguida Margot B. de Diego, la inteligente profesora Aguedita Díaz viuda de Rodríguez, Hortensia Gómez de Hernández; María C. de Alfonso y Magdalena L. de Zamora.

Entre las señoritas la lindísima Noemí Jane, la encantadora Hilda Gómez.

Un grupito seductor, Anita y Bellita Cobos, Hilda, Nelia y Aurora Sardiña, una trigueñita muy sugestiva Gela Gómez, Ana María, Carmen y Clarita Medina, Hortensia, Carmen y Celia Caballero, la bellísima Ana Madrugа, Panchita, María y Nena Pinto, Felicia García: Edelmira y Eloisa Borge, las hermanitas González, Julita Monte, Pura y Virginia González, Juanita y Marina Fiel, Claraluz Alfonso, Sofía Hernández, Edelmira y Dulce Suárez.

Un grupito encantador, Emma, Alicia y Nelia Rodríguez, María Josefa Fernández y Lula Hernández.

TRASLADO

Para el pueblo de los Arabos acaba de trasladar su residencia y gabinete el doctor Pepito Gómez.

Con gusto la hago saber a los clientes y amigos del apreciable doctor.

ON DIT

Un rumor recojo.
Grato rumor.
Se refiere a un compromiso amoroso del que son protagonista una interesante señorita que goza de grandes simpatías, sus iniciales son M. S. y reside en la calle Real, ¡y él! ¡Oh! es más difícil de adivinar: sus iniciales J. G. y es de la capital.
Por ahora nada más.

NACIMIENTO

Los jóvenes y distinguidos esposos Dr. Leocadio García Mesa y Josefa M. de Mesa besan complacidos una hermosa niña, fruto de su venturosa unión.
Una angelical criatura.
Que los colma de felicidad.
Enhorabuena.

DOS FELICIDADES

Llegue una a una bella señorita.
Merecidamente.
Es para Ernestina Pérez hija de los estimados esposos Ignacio Pérez y Ziza Fernández de Pérez, que recientemente hizo el ingreso en la Normal, donde obtuvo la beca de este municipio.
Repítole mi enhorabuena.
La otra es para el inteligente joven Orestes Sánchez que después de brillantes exámenes alcanzó la beca de la Granja Agrícola de Colón.

ENTUSIASTA ROMERIA

En días pasado tuvo efecto una romería en la finca «La Juanita», organizada por los apreciables esposos Julio López y señora y Francisco Hernández y señora, donde pasaron un grato día.

Fuimos obsequiados con rico arroz con pollo, lechón asado, plátanos y la sabrosa yuca.

Abundante el vino que se sirvió en la mesa.

Muchas damitas y jóvenes asistieron a dicha fiesta.

Mis felicitaciones más sinceras a los organizadores.

Cronista Social.

CRONICA SOCIAL DE NUEVA GERONA

Onomástico de elegante joven. En el Cine Rialto. Un saludo.

El miércoles 29 de Octubre celebró su onomástico una de las más elegantes damitas de nuestra sociedad: Esther Breuil, hija amantísima de los distinguidos esposos Mercedes G. de Breuil y Amado Breuil.

Esther, como siempre atenta y fina y con la gracia que en ella es natural, tuvo para todas sus amigas que fueron a felicitarla una frase cariñosa.

Obsequió a la concurrencia con un delicioso helado, sirviéndose éste en el espléndido patio de la casa.

Entre las damas y damitas que allí se encontraban pude anotar las señoras Micaela G. de Miguillón; Rosa González; Cruz O. de Miguillón; Paula M. de Blanco y la elegante señora Rosa A de Miguillón.

Entre las señoritas, en primer lugar Raquel Breuil, graciosa jovencita hermana de la festejada: Obdulia Cepero; Emilia Reyes; Virginia Romillo; Cirila González; Amparo Alfonso y Martina Torres.

Se notó la falta de tres amiguitas de Esther, que son para ella merecedoras de todos sus afectos: Esperancita, Cusa y Lucinda Villegas, tres lindas hermanitas del cercano pueblo de Santa Fé, las cuales se excusaron justificadamente.

CINE RIALTO

El miércoles 29 de los corrientes pasarán por el moderno y ventilado teatro Rialto la grandiosa cinta 'No lo dejes escapar» por la simpática artista Clara Bow y secundada por el joven actor Charles Rogers.

Como siempre, se vió este teatro muy concurrido.

Entre las damas pude anotar las siguientes:

Ana G. de Manet, distinguida esposa del dueño del teatro el señor José Manet; María Teresa de Lago; Paula M de Blanco; María M de Rodríguez; Adela Soto de Fernández y Evelina F. de Bayo.

Señoritas Obdulia Cepero; Iluminada Martínez; Cirila Fernández; Virginia Romillo; Amparo Alfonso; Eloina Fernández y varias más que lamento no recordar.

La empresa del cine ha acordado dedicar los sábados a las damas.

SALUDO

Hace varios días llegaron de la capital de la República después de pasar una corta temporada, los esposos Pastora Alonso de Fundora y Pastor Fundora en compañía de su monísima hija Adita.

Los saludo.

NUESTRA SRA. DEL AMPARO

El día 30 celebró su santo la señorita Amparo Ramírez, del Surgidero de Batabanó.

Le reitero desde estas columnas mi felicitación por tratarse de una buena amiguita.

Francisco ALFONSO,

la Casa Grande

ANGONES Y CIA.

DISTRIBUIDORES DEL "COPELAND"
EL REFRIGERADOR ELECTRICO IDEAL

HOY:

Apertura de la Temporada de Invierno en "La Casa Grande".

1930-1931.

EXPOSICION de Vestidos, Sombreros, Sweaters, Zapatos.

"La Casa Grande" invita a usted a la inauguración de la Temporada de Invierno en sus salones de exhibiciones.

VESTIDOS

de Patou, Lelong, Jenny, Chanel, Mag. Helly, Vionnet, Redferud, Armand, Worth, Lucille Paray, Paquin, Drecoll Beer, Douellet, Chantal.

SOMBREROS

de Alphonsine, Reboux, Roger, E. Varon, Lelly, Patou, Descart, Talbot, Mado, M. Guy, Georgete. Así como preciosas creaciones y réplicas de nuestra sombrerera Mlle. Ynufio.

SWEATERS

Preciosos estilos de las más originales combinaciones de color y tejido.

ZAPATOS

Interpretados con los materiales de moda - gamuza negra y carmelita combinada con pieles de reptil -. Elegantes modelos de moaré y faya para noche.

Al mismo tiempo podrá usted admirar las pieles de moda: zorros de distintos colores, silver fox legítimo, petit-gris, pitouses, hudson, etc.

LA CASA GRANDE está segura de satisfacer los altos intereses de elegancia de la sociedad habanera.

Cortes de Vestidos y Retazos.

En esta Gran Venta de los lunes y los viernes ya se pueden adquirir Cortes de vestidos y Retazos de telas correspondientes a la nueva moda.

GRAN CINE UNIVERSAL

Egido entre Muralla y Sol.

Gratos y amables lectores:

Lean el programa de la popularísima función de hoy lune en este hermoso salón, super residencia del Vitaphone Movietone, y puede asegurarse que disfrutará del espectáculo más ameno y atractivo de esta capital.

Programa: Feria Regional, comedia cartón sincronizada; La Maldita, producción especial en ocho actos por Lily Dagover; La Diablilla Encantadora por Alice White y Chester Morris, sincronizada; episodio noveno de El Expreso Relámpago.

Precio: DIEZ centavos.

TOSCA

Don Juan Mortuorio.

La Compañía de Espigul llevará a escena en el Tosca la simpática parodia del Tenorio más completa Don Juan Mortuorio y Don Luis Jutía, obra que como todos sabemos pertenece al género de la risa y a la que auguramos un éxito sin precedentes y además por ser llevada a cabo por una compañía como la de Espigul que tantas simpatías cuenta entre el público; entre otras cosas por ser la única compañía de zarzuelas cubanas.

Precios: Lunetas cuarenta centavos; niños veinte centavos; balcony veinte centavos.

Por la tarde no habrá función.

En la semana entrante un gran programa. Esté al tanto.

1 d 3

TRIANON

En los turnos de cinco y cuarto, ocho y cuarto y nueve y cuarenta y cinco de hoy se proyectará la regia obra de Chevalier, cantada y hablada en inglés y con títulos explicativos, cuyo nombre es: «El Gran Charco». No faltarán las acostumbradas revistas sonoras y variedades vitafónicas que siempre preceden a las valiosas producciones que a diario son presentadas en el «teatro del perfecto sonido», donde hay funcionando un maravilloso aparato de películas parlantes de la acreditada Radio Corporation of America. Hay que tener en cuenta que en Trianón la famosa casa de las «Radiolas», tiene instalado un equipo especial, el último modelo, la última palabra en vitaphone-movietone, por eso las audiciones son tan perfectas y el público queda tan entusiasmado con la claridad y sonoridad del aparato del amplio y fresco cinema de Línea entre A y Paseo, en el Vedado.

Mañana, pasado y el jueves, continúa exhibiéndose en Trianón «El Gran Charco», por Chevalier.

El viernes próximo comienza «El Desfile de la Paramount», película sonora que cuenta con intérpretes tan notables como Vilches, Chevalier, Clara Bow, Pereda y otros. Va cuatro días seguidos «El Desfile de la Paramount». Que serán otros tantos llenos.

Vuelve «Cascarrabias» a Trianón en la semana entrante. La gran obra de Vilches es solicitada con insistencia por numerosas personas que saben que en Trianón luce preciosa.

2136 1d. 2.

MEMORIA

Cuando Fitina lo haya tonificado a Vd., su memoria será mucho más fiel...

Vd. será el primer sorprendido de los resultados de la Fitina. Prontamente comprobará que podrá recordar con mayor facilidad y exactitud — debido a la magnifica acción tonificante del fósforo vegetal de la Fitina.

FITINA
REINTEGRA LA VITALIDAD
PREPARADO CIENTIFICO SUIZO

M.E.C.D. 2016

—No fué totalmente gris la nota de las elecciones.
—Guas, Urquiaga y Navarrete, factores de entusiasmo, oasis de civismo electoral en campo de guano.
—Si no hubiera amnistías, no habría delitos electorales.
—Las elecciones dejan a los conservadores en estado de franca inferioridad.
—La gratitud de los populares.

HABLEMOS de las elecciones. Pocas veces, desde 1918, ha habido en Cuba comicios tan discutidos, tan analizados y combatidos como el que presenció la República el día primero de Noviembre. Y es preciso, antes de hablar de estos comicios, analizar la situación en que se han realizado y las causas que han predominado en su peculiar desenvolvimiento.

En primer lugar, no es posible la indiferencia del elector que en otros tiempos se enardecía cuando llegaban las campañas políticas y hoy se limitan a mirar filosóficamente al «guano« y cotizan su voto al mejor postor, seguros de que, si no vota, alguien, con un duplicado de su cédula, votará por él y si, para evitar ese fraude, vota en la forma que su conciencia le dicte, las «piñas«, las «combinaciones« más o menos oficiales y el «refuerzo«, el «relleno« y demás actividades extraley, anularán su voluntad y saldrán, como dice un compañero «los que deben y tienen que salir«.

En estas elecciones, con una fuerte propaganda retraimientista; sin reorganización de los Partidos y con candidatos, en su gran mayoría poco gratos a las masas; con un grave problema planteado en Pinar del Río, por haber aceptado los conservadores la minoría senatorial, cuando es clásica su mayoría en Occidente; con la piña de la Habana que anulaba, en todos los Partidos, a valores gratos al pueblo o que, si no los anulaba, por lo menos, imponía candidatos de marcado origen oficial; con la situación de Matanzas, donde importantes elementos del conservatismo se han visto defraudados en sus esperanzas; con la situación excepcional de Camagüey, donde el senador y el representante, o los representantes conservadores, han sido electos con votos liberales, porque los conservadores que no han votado alcanzan una proporción del 90 por ciento en aquella región: con la piña de Oriente, empeñada en «sacar«, como ha sacado, a todos sus candidatos; con todos esos problemas nacionales, locales y personales, la elección ha sido lo que lógicamente tenía que ser: una lucha de intereses personales, que, en algunas provincias como la Habana, han tenido que bombardearse con billetes de banco y en otras, como Oriente, acudir al fraude electoral realizado en amplísima escala.

Pero no por eso, las elecciones últimas han sido peores que las demás elecciones parciales que hemos presenciado. En todas ellas, pese a los esfuerzos del legislador al redactar el Código Electoral, ha habido lo que en ésta: fraudes, compra-venta de votos, pucherazos, combinaciones, relleno etc. Pero como esta vez solamente luchaban intereses y el ideal político no asomaba por ninguna parte, nunca estuvimos más lejos de que se registraran acontecimientos como aquellos del año 16 en que, como nos recordaba el doctor Dávalos, Secretario de la Junta Central Electoral, perdieron la vida nada menos que cuarenta y dos presidentes de mesas electorales.

Queda una incógnita ¿Será efectivo lo realizado? ¿Quedará permanente el edificio levantado sobre las elecciones del sábado? Los nacionalistas dicen que no y que no también dicen los adeptos de Menocal. La masa, sin embargo, no es optimista; ella recuerda que también se le dijo, reiterada e insistentemente, que otras cosas no sucederían y sucedieron. Su simpatía seguirá estando con el sector adverso al Poder, pero sólo su simpatía.

No hay organismo que resista a una serie de desilusiones, y en el caso de la opinión pública cubana, los meteorólogos le han anunciado tantas veces, equivocadamente, lluvia que ahora, aunque anuncien el Diluvio, la gente saldrá a la calle sin paraguas.

También es verdad que, confiado en ese razonamiento, puede llegar un día en que el Gobierno se descuide... Pero, como el lector ve, ya esto es remontarse a las regiones de la deducción abstracta...

PERO esta elección, con todos sus defectos y sus lacras—que las tiene en grado superlativo—ha dado algunas hermosas lecciones, nuncio de que todavía se advierten, aún en ese subsuelo que alquila su cédula y por unos miserables pesos vende la gobernación de la Patria, cierta reacción, saludable, algún rescoldo de la antigua dignidad criolla. Rafael Guás, candidato joven y de arrestos, que iba en la «piña« pero que no ha gastado ni la tercera parte del dinero que pusieron en circulación algunos de sus compañeros de candidatura, sin más bagaje que su juventud y su talento ha derrotado a los más poderosos adversarios.

Al alcanzar la votación más alta que cualquier otro candidato en nuestra provincia, puede decir que no ha comprado el acta, sino que el liberalismo habanero y la juventud toda, sin distinción de matices, han querido reiterarle su confianza. Y es que el instinto popular no se equivoca. Guás vale mucho en la hora actual, pero nadie sabe lo que valdría en otras horas y en otros tiempos.

SEGUNDA lección de estos comicios: el triunfo de Carmelo Urquiaga. Fuera de la piña, sin grandes esfuerzos monetarios, luchando contra un candidato que iba en la combinación y que se ha gastado más de $80,000, no sólo lo vence, sino que lo arrolla, lo apabulla, llevándole una ventaja superior a diez mil votos.

Su calidad de jefe popular, su popularidad, su consecuencia y, sobre todo, su situación de hombre injustamente perseguido, han sido las bases de esa votación asombrosa. La masa reaccionó contra la injusticia y los que se gozan en darle el empujón final a los que vacilan, se encontraron con que su actuación ha sido adversa a sus propósitos, porque de ella se ha derivado precisamente la reacción que señalamos. En este caso, como en el anterior, la masa no ha querido considerar el factor económico como determinante y decisivo, ateniéndose más a la personalidad y los méritos del combatido, que al oro insolente del opositor. Además Carmelo ha tenido el calor de muchos de sus compañeros de la Cámara que lo «trajeron« en situación realmente preponderante en muchos Términos.

Pero queda siempre el hecho de que en la Habana, donde los votos tarifados imperaron, obtuvo nueve mil sufragios por encima de su rival.

Y no es esto sólo: otro candidato simpático y no adinerado, Juan Manuel Alfonso y Peña, marcha a todo vapor, demostrándose de los escrutinios que puede ser el tercero en discordia, dejando al hermano del Senador Cuéllar el flaco consuelo de la primera suplencia.

Los populares, la guerrilla política que tiene cada día mayor experiencia y más fe, ha actuado, pues, como en estas notas lo habíamos previsto.

PASEMOS a la tercera lección: Navarrete. Solo contra una piña formidable que marcaba su paso con millares de pesos; luchando con candidatos provistos de todos los resortes y las influencias, no sólo ha logrado ser de los electos, sino que puede aspirar todavía a obtener el séptimo puesto, demostrando que él puede ir y debe ir en el lugar que se le negaba. Y hay más, existiendo colegios en la Habana donde habrán de celebrarse comicios complementarios, y existiendo posibilidades de que algunos colegios más sean anulados, la pujanza del candidato de Marianao tiene en el próximo futuro, mayores probabilidades de demostrar que toda persecución tiene el peligro del «rebote«.

HARLAMOS ayer con el Presidente de la Junta Central Electoral, doctor Salcedo, funcionario que honra a la magistratura cubana y que, desde la Presidencia de la Junta ha logrado que ésta actúe con todo el decoro y con toda la independencia que son indispensables en el alto organismo electoral.

El doctor Salcedo cree, como nosotros, que «estas elecciones han sido como todas«, significándose por la ausencia de hechos desagradables, de choques y de violencias. A nuestra interrogación sobre la eficacia de los inspectores electorales, el doctor Salcedo respondió manifestando que no podía definirse así, en forma global, el éxito o el fracaso de esos funcionarios, porque éste depende del ambiente que predomine en los momentos en que cada uno de ellos desenvuelva su misión.

Y, escudándose con la reserva que le impone su cargo, nada más nos dijo el Presidente de la Central.

PERO lo que él no nos dijo y lo que no pudo decirnos Dávalos porque no estaba en la Central en ese momento, lo supimos por algunos electores de Manzanillo que han venido a enterarse de si han sido cursados algunos telegramas que ellos han puesto desde aquel lugar.

Dicen esos elementos, que el representante Eladio Ramírez armó un grupo de hombres decididos y con ellos amedrentó de tal manera a los inspectores designados por la Junta Provincial, que éstos, o renunciaron sus cargos o dejaron hacer todo lo que quisieron los muñidores electorales.

En todo Oriente—dicen—ha sucedido lo mismo y el DIARIO se ha quedado corto en sus informaciones a ese respecto. Se han hecho, como siempre, horrores y por eso la «piña« ha triunfado en toda la línea.

Y es natural que así sea El inspector electoral es un hombre civil, maestro de instrucción pública, secretario de Juzgado, procurador público etc., y, aunque en las ciudades y pueblos algunas veces pueden actuar—en la Habana expulsaron violentamente al inspector del colegio uno de Medina—en el campo, a sesenta o más millas de los centros importantes de población, en medio de una mesa electoral armada y ante la mirada tosca de la fuerza pública, no puede pedírseles que hagan milagros que pueden costarles la vida o una paliza en el mejor caso.

LA Central no tiene conocimiento oficial de estos hechos, pero sí ha tenido de los siguientes denunciados telegráficamente a ella: en Esperanza, el sargento Teodoro Vega, de la Policía Municipal, desobedeció y provocó al Presidente de la Junta Municipal, doctor Gómez Calvo. Este funcionario le llamó la atención de que había algunos policías armados por el pueblo, violando las instrucciones de la Junta Central y entonces el sargento ordenó que toda la policía armada, saliera a la calle y actuara políticamente.

En Regla, el doctor Morales, Presidente de la Municipal, tuvo conocimiento de que en el colegio dos del segundo barrio, se había hecho aparecer como votantes a unos cuarenta electores que no habían votado, por lo cual se personó en el colegio y se apoderó del sello del mismo para evitar que continuara el frande que denuncia. Si ese colegio es «abierto«, será uno más que habrán de celebrarse elecciones complementarias.

En Holguín el inspector que actuaba en el colegio de Velasco, hizo detener a Alberto Infante Magariño, porque coaccionaba a los electores.

Tres protestas: de Pepón Alberni contra los inspectores que demoran, obstaculizan y detienen la votación. De Aldivar, candidato conservador de Camagüey, sobre sobor no electoral en perjuicio de sus intereses y de Ibrahim Arias, Director Político del Partido Liberal en el Caney, haciendo constar su protesta porque los inspectores electorales son nacionalistas

TODOS los hechos denunciados y muchos más que se realizan, no tienen otra causa que las amnistías para delitos electorales que, inevitablemente, siguen a todo período electoral. Si los Presidentes, Secretarios y vocales de colegios estuvieron convencidos de que un «refuerzo» o un «relleno« o la expulsión del Inspector electoral serían causa de algunos años de prisión, y que para ellos no habría indultos ni amnistías, seguramente que tendrían mucho cuidado en que la labor fuera lo más acuciosa y limpia posible.

Igual puede decirse de los que compran votos y de los que los venden; de los que tienen en su poder cédulas, de los que las obtienen con certificados de nacimiento de otras personas, muchas de ellas fallecidas; de los que votan con duplicados de cédulas de otros electores, y de los que realizan esa ilegalidad dos o tres veces, todos, todos los corruptores del sufragio, se abstenen (Continúa en la pág. Dieciocho.)

SANGRIENTA RIÑA EN LAS MARTINAS

Un individuo recibe grave herida por arma de fuego

LAS MARTINAS, noviembre 2, DIARIO, Habana. — En la mañana de hoy sostuvieron una reyerta en el vecino barrio de La Grifa, el ciudadano español José Lamas y un sujeto nombrado Miguel Leal, cuyas demás generales se ignoran. Lamas resultó herido de gravedad en el cuello por un disparo de revólver Colt calibre 38, que le hizo su contrincante.

Leal se encuentra detenido en el Juzgado de este pueblo, después de haberlo conducido hasta aquí la guardia rural, que se constituyó en el lugar del suceso.

Prieto, Corresponsal.

INICIARA ORIENTE CAMPAÑA EN CONTRA DEL ANALFABETISMO

S. DE CUBA, noviembre 2, DIARIO, Habana. — En la escuela Spencer de esta ciudad, celebróse hoy una importante reunión entre el superintendente de escuelas, el Club Rotario y los maestros rurales de la provincia, haciendo estos últimos el más franco ofrecimiento para iniciar una activa campaña contra el analfabetismo en toda la provincia oriental.

Vega.

IMPORTANTE ROBO EN GUANABACOA

A un propietario le llevaron dinero y los recibos a cobrar

GUANABACOA, noviembre 2, DIARIO, Habana. — Aumenta la alarma en esta villa por los repetidos robos que se registran, especialmente en residencias de particulares y comerciantes.

En el día de hoy se ha registrado otro que denota una audacia sin límites en los cacos. Al oficial de guardia en la Jefatura de Policía, denunció esta mañana el señor Juan Fernández, de 70 años de edad, vecino de Rocafort, que anoche penetraron los ladrones en su domicilio, sustrayéndole de un buró la cantidad de 130 pesos en distintas monedas y 460 recibos de varias casas de su propiedad, al cobro, cuyos recibos suman una cantidad de 4,211 pesos.

Agregó el denunciante que no sospecha quién o quiénes sean los autores de este hecho.

Se dió cuenta al Juzgado de Instrucción.

F. Cortés.

USTED

dispone en la Habana del surtido exacto de lo elegante y el buen gusto.

NOSOTROS

podemos satisfacer ampliamente sus exigencias de hombre distinguido.

EL ENCANTO,

por consiguiente, es su proveedor de artículos de caballero.

CAMISERIA.

Las telas creadas para este invierno por los centros de la elegancia en Londres, París, y Nueva York, están en EL ENCANTO. A la calidad unen, como elemento preferente, la condición económica del precio. Y la experiencia de nuestros cortadores y la pericia de nuestros talleres.

Además, usted --hombre elegante-- encontrará en el Departamento de EL ENCANTO la corbata, el pañuelo, los calcetines, el pijama, la bata, el sweater....que exigen su buen gusto y su exacto informe de la actualidad.

Usted es una persona elegante. Luego, usted es un cliente de

Planta baja.

SOLIS, ENTRIALGO Y CIA.

El color entero en la moda....

Nuevas Sedas.

Todos los días recibimos alguna seda de novedad, algún nuevo matiz de moda.

El color entero alterna con los nuevos dibujos de obra menuda y jaspeados en la interpretación de los grandes modelos.

Cada modisto de fama ha ideado un nuevo color.

Las sedas últimamente recibidas corresponden a los tipos siguientes:

Flat crep
Crepé mongol
Crepé marocain.

Pero la cualidad específica de la moda se complementa con las condiciones extraordinarias de la economía.

Las dos primeras calidades se logran desde..... 0,90
La tercera desde..... 1 15

Gran sensación.

Llegaron los nuevos colores del Crepé Romain "Bilitis", la seda del año, de la acreditada casa Raymond, de París.

El Cantón "Duvetine" con revés de charmeusse, de caída y apresto suave.

Y la cachemira "Tricolet" de cordón diagonal.

Planta baja.

El Encanto

Sweaters de Colegio.

Ya tenemos a la venta los sweaters de uniforme para colegio, según el modelo de cada plantel de enseñanza.

Entre los principales colegios figuran:

María Corominas.
Sepúlveda.
Teresiano.
Escuela del Hogar.
Félix Varela.
La Inmaculada.
Normal de Maestras.
Normal de Kindergarten.
Ntra. Sra. de Lourdes.
Damas Americanas.
Sagrado Corazón.
Angel de la Guarda.
N. L. Carbonell.
Estrella.
Buenavista.
Las Mercedes.
Buen Consejo.
María Milagrosa.
Oblatas de la Providencia.
Margarita López.
Hogar y Patria.
Ursulinas.

TODAS LAS TALLAS.

Tercer piso.

El Encanto

M.E.C.D. 2016

SECCION 2A

TELEFONOS: Redacción, Administración, Quejas, etc., (C. Privado) M-7911
Imprenta M-9665
Máquinas M-3459
Clasificados A-3333
Radio M-7714

DIARIO DE LA MARINA

TELEFONOS: Redacción, Administración, Quejas, etc., (C. Privado) M-7911
Imprenta M-9665
Máquinas M-3459
Clasificados A-3333
Radio M-7714

SECCION 2A

AÑO XCVIII — Acogido a la franquicia postal — LA HABANA, LUNES, 3 DE NOVIEMBRE DE 1930 — El periódico más antiguo de Cuba — PAGINA TRECE

Actualidad Española

EL ESTADO Y LA UNIVERSIDAD

por Rafael Suárez Solís

TODA la atención de la política española está concentrada en esta frase: "¿Cómo se realizará la farsa electoral?" Y en esta otra: "¿Quién tendrá el privilegio de realizarla?"

El futuro político de España depende, pues, de una mentira. ¿Una mentira dictatorial, liberal o conservadora? Depende del gobierno encargado de hacer las elecciones. Berenguer, Bugallal, Alba. Cualquiera de los tres utilizará la organización caciquil establecida en España por ministerio de la ley constitucional de Cánovas del Castillo. El resultado será la misma mayoría, a la que se le pondrá, para despistar, un nombre determinado. Enfrente de ese nombre quedará, resentido, el pueblo español.

Cuando aquí se escribe "pueblo" entiéndase España entera en sus sentimientos populares, en sus aspiraciones cultas, en sus programas universitarios, proletarios, científicos, económicos. Ortega y Gasset, en una reciente conferencia dada en la Universidad Central ha dicho a los estudiantes, a los profesores y a los intelectuales: "Jóvenes: sin reforma no hay reforma". Antes había preguntado: "Pero ¿hay alguien, hay grupos capaces de hacer la reforma del Estado español y más concretamente de la Universidad? No; no los hay en ningún campo No sé si los habrá dentro de quince días; pero hoy, no".

Una reforma depende de la otra. El sabio profesor ha dicho claramente que el procedimiento es anterior a la idea, la geografía al fruto, el órgano a la función. Pero con anterioridad, todavía, saber qué idea, qué fruto, qué función habrán de cultivarse antes de organizar, abonar y estructurar el campo.

Un pueblo no es, principalmente, la consecuencia de cualidades raciales y geográficas. Esto no es ajeno a su situación sentimental, pero no determina fatalmente su situación, su estado político. El pueblo es, por consiguiente, según su política; es un estado y no una naturaleza; una cultura y no una escultura.

Las Universidades de Salamanca y de Alcalá de Henares eran, en sus épocas ilustres, la consecuencia del Estado español. Y como correspondencia, lo que daba normas para las modificaciones del Estado. Porque un estado—contra lo que les interesa a sus usufructuarios—es una forma variable, transitoria, de estar organizada la nación"; en especial —como define el idioma—cada uno de los sucesivos modos de ser de una persona o cosa sujeta a cambios que influyen en su condición". La Universidad de Salamanca dió modos, desde la cátedra de Prima de Teología, para establecer los principios del Derecho que luego se llamó Internacional, cuando el Estado español "necesitó" verse influído en su condición por las necesidades imperiales a que lo lanzara el pensamiento religioso por un lado, y el descubrimiento de América, por otro. Era "un modo de ser" en la secuencia de los sucesos históricos.

De la misma manera, a la Universidad de Alcalá de Henares fundada por el Cardenal Cisneros se la llamó en su tiempo, y mucho después, "la Universidad del Renacimiento". Ello, porque hechura del arzobispo de Toledo, regente del Reino, había de ser una nueva matriz de la cultura, como Cisneros fué un nuevo modo del Estado español; ya que, según la definición del conde de Cedillo, "Cisneros fué el último gran español de la Edad Media y el primer gran español de la Edad Moderna". El Estado y la Universidad supusieron un cambio influyente en la condición política en España. "La reforma sin la cual no hay reforma", que dice Ortega y Gasset.

Pero, ¿qué reforma es posible ahora en la vida universitaria española si el Estado empieza por negarse el decreto a reformarse; si persigue con ahinco y ceguera el permanecer inconmovible en su petrificación anacrónica? Mientras el Estado se empeñe en perpetuar su mentira potítica serán mentiras todas las reformas universitarias que se intenten, tanto las dictadas desde el Poder, como esa de la Dictadura que ahora se ventila en motines escolares, como las sin plan y programa que se lanzan desde las multitudes de estudiantes rebeldes.

Mentira hasta esa grandeza material de la Ciudad Universitaria en construcción, sin más idea culta que la de asombrar, suntuariamente, desde el Estado sin reforma, al mundo reformado en el pensamiento moderno y universal.

SE ORDENA AL MINISTRO ESPAÑOL EN EL BRASIL UNA AMPLIA INVESTIGACION SOBRE LO DEL VAPOR "BADEN"

MURIO EN BARCELONA EL ESTAFADOR "MARIO PICKMAN", RECLAMADO POR LA POLICIA DE TODA EUROPA, POR ESTAFA

Antonio Lluisá, que éste era el verdadero nombre del famoso estafador, murió cristianamente y de una muerte natural, si bien se afirmó que había sido asesinado

BERTRAND MASES RECLAMA A POLA NEGRI

Esta artista de la pantalla había encargado un retrato al famoso pintor catalán, pero rechazó el cuadro al ver que al fondo del lienzo aparecía la figura de Valentino

(DE NUESTRO CORRESPONSAL)

BARCELONA, Octubre. — Por persona que está bien enterada de estos asuntos y que acaba de platicar en el hotel Ritz con el famoso promotor Dickson, sabemos que el tan cacareado encuentro entre Uzcudun y Carnera tendrá lugar en el Estadio de Montjuich el día 16 del próximo mes de noviembre.

Falta sólo para dar por seguro este encuentro que lleguen a un completo acuerdo el dicho Dickson y Taxonera.

Si este acuerdo absoluto no tuviese lugar, Dickson arreglará el referido combate para el día 7 de noviembre en Londres.

Parece ser que Dickson ha enviado a Taxonera una especie de ultimatum dándole de plazo para la contestación cuarenta y ocho horas.

Dickson visitó nuestro Estadio quedando maravillado y afirmando que no había visto otra cosa semejante para la celebración de grandes veladas de boxeo.

Dijo también que piensa permanecer unos días más en nuestra ciudad para conocer algunos boxeadores catalanes y estudiar la organización de combates, entre otros el de Gironés-Tassin y el de Fflix-Huat.

UNA RECLAMACION A POLA NEGRI

La conocida actriz cinematográfica Pola Negri ha sido citada ante el tribunal civil del Sena por haberse negado a pagar la suma de 125.000 francos, importe de un retrato al óleo que ordenó al pintor catalán Bertrand y Masés, quien previamente mostró a la artista un boceto que fué del agrado de Pola Negri.

El pintor catalán dió terminó a su obra, pero Pola Negri no había pensado en la indiscreta fantasía de Bertrand y Masés, el cual, queriendo embellecer el fondo del cuadro puso en segundo plano la sombra de Rodolfo Valentino, dirigiendo su mirada hacia quien la muerte le impidió desposar.

Esta "añadidura" no fué del agrado de Pola Negri, que, como es sabido se halla actualmente casada con el príncipe georgiano Midwani, y rechazó el cuadro a Bertrand y Masés, provocando la denuncia que éste presentó ante los tribunales.

El curioso caso ha provocado grandes comentarios en los círculos artísticos de París, en los que el pintor es muy conocido.

EL FIN DE UN AVENTURERO

Ayer circularon por nuestra ciudad insistentes rumores de que Antonio Llusiá, el estafador de fama mundial más conocido bajo los nombres de Mario Pickman y Tomás Portolés, había acabado su vida avent re a por muerte violenta.

Las versiones llegadas a nuestros oídos fueron dos. Según una de ellas, Antonio Llusiá se había suicidado estrangulándose para sustraer se a la acción de la justicia; para evitar singularmente las consecuencias de un sumario por estafa que le seguía uno de los juzgados de esta ciudad. Sumario que, al parecer —afirmaba este rumor— traería como consecuencia la revisión de otros sumarios que se dieron por conclusos al ser declarado irresponsable, Antonio Llusiá, en una sentencia judicial... El otro rumor mucho más grave decía que el famoso Pickman había muerto asesinado.

¡Mario Pickman! Nuestros lectores no habrán olvidado sin duda este nombre. Adquirió una triste celebridad por el hecho de que le tenía reclamado casi toda la policía de Europa y América a causa de seguírsele más de cien sumarios por estafa. Su vida, densa en hazañas inverosímiles constituye, sin duda, la más apasionante trama de una novela de aventuras. Tanto que la figura de Antonio Llusiá era, en su mundo, de máximo relieve y por ello hemos prestado a esos rumores toda su importancia.

¿Se ha suicidado Mario Packman? ¿Ha sido asesinado? Ni lo uno ni lo otro.

Debidamente informados, podemos desmentir ambos rumores. Antonio Llusiá ha muerto es cierto. Pero su muerte no ha sido violenta. Falleció en su domicilio del Paseo de Gracia, número 64, víctima de un ataque de uremia.

Según nuestras noticias, unas horas antes de morir Antonio Llusiá pidió los auxilios espirituales. Ha fallecido, pues, cristianamente.

G. N.

¡NO FUERON TAN TRANQUILAS!

No obstante la impenetrable reserva de los centros oficiales, sábese que en la Habana, el día de las elecciones (1 de noviembre) hubo, por lo menos, dos muertos.

ESPAÑA PIDE LA COOPERACION DEL GOBIERNO ALEMAN PARA DEPURAR LA RESPONSABILIDAD POR EL BOMBARDEO

Después de ordenar la supresión del plan de estudios implantado por el Gobierno de Primo de Rivera, el Rector de la Universidad de Valladolid ha presentado la dimisión

EL JUNCKERS «G-38» NO PUDO LLEGAR A MADRID

Los partidos de la oposición se lamentan de las graves dificultades con que tropiezan para realizar su campaña de propaganda política, preparatoria de las elecciones

MADRID, Noviembre 2 —(AP). El ministro de España en Río Janeiro ha recibido instrucciones del ministerio de Estado español para que de acuerdo con el cónsul de Alemania realice una detallada investigación del bombardeo de que fué objeto el trasatlántico alemán «Baden« a consecuencia del cual perdieron la vida varios españoles.

También se han dado instrucciones al ministro de España en Berlín para que gestione del gobierno alemán la cooperación necesaria a fin de depurar las responsabilidades por el lamentable incidente.

Según las últimas noticias, el gobierno brasileño está dispuesto a dar toda clase de facilidades a la investigación alemana y española.

LA OPOSICION A BERENGUER CREE QUE HABRA ELECCIONES

MADRID, Noviembre 2.—(AP). —Todo parece indicar que el gobierno de Berenguer tiene el propósito, ya reitera por él mismo, de celebrar las elecciones a la mayor brevedad posible, lo que, depende, como es natural, de los plazos que señalan las Leyes electorales.

Por otra parte los elementos contrarios al régimen parecen creerlo así, aunque otra cosa digan, como lo prueba el hecho de que protesten en sus mitines y en la prensa de la preparación que hace el gobierno en los distritos electorales al objeto de obtener una gran mayoría en las Cortes.

Dicen que son tantos los obstáculos con que tropiezan paar hacer su propaganda, que se verán obligados a abstenerse de toda intervención en los comicios.

RENUNCIA EL RECTOR DE LA UNIVERSIDAD DE VALLADOLID

VALLADOLID, Noviembre 2.—(AP).—El Rector de esta Universidad ha dispuesto que se suprima el plan de estudios implantado por el exministro Callejo en la Facultad de Medicina, en vista de las protestas que han venido formulando los alumnos. Al mismo tiempo el Rector Bañuelos ha enviado su dimisión al ministro de Instrucción Pública por creer que no cuenta con la confianza de los estudiantes.

PARTIRAN LOS AVIADORES PORTUGUESES A ORAN

SEVILLA, Noviembre 2.—(AP). —Los aviadores portugueses capitán Nontel Pereira y teniente Sarmiento Pimentel que aterrizaron en el aerodromo Tablada de esta ciudad, han seguido vuelo a Oran pretendiendo continuarlo a la India y terminarlo en Goa, posesión portuguesa.

Calculan los pilotos lusitanos que podrán estar en Goa dentro de unos diez o doce días.

EL «G-38« NO PUDO SEGUIR VUELO A MADRID

BARCELONA, Noviembre 2.—(AP).—El avión Junkers «G-38» que llegó a esta ciudad salió esta mañana, a las 11:30 para Madrid, donde se espera que llegue a las tres de la tarde. Sin embargo, poco tiempo después regresó, suspendiendo el vuelo en vista del mal tiempo.

ANGEL GARRI SE HALLA MEJORADO

Una grave enfermedad lo tuvo varias semanas en cama en N. Y.

NUEVA YORK, noviembre 2.—(AP)—Don Angel Garri, conocido comerciante cubano que durante muchos años presidió la Cámara de Comercio de Santiago de Cuba, se encuentra ya en franco período de convalecencia de la grave enfermedad que lo retuvo en cama varias semanas.

Tan pronto como esté completamente restablecido continuará su viaje de negocios a Canadá, que fué interrumpido por la dolencia que le acometió en ésta. Le acompañan su esposa, señora Cusa Garzón.

EL INVIERNO NO HA PODIDO PENETRAR FRANCAMENTE EN EL MAR CARIBE Y LA PRESION HA COMENZADO A DESCENDER

En cuanto desaparezcan las lluvias, que mantienen la temperatura normal, comenzarán a sentirse los calores del verano nuevamente. Es posible que se engendre una depresión a causa del descenso

El frío se va nuevamente, y el calor vuelve a preponderar en nuestro territorio. El invierno no ha podido hacer su entrada franca. Las altas presiones han comenzado a descender y las temperaturas a subir. He ahí un raro fenómeno digno de ser observado por todos, adn por los profanos.

UNA LUCHA QUE SE DECIDE

Siguiendo el curso de estas variaciones, para informar a nuestros lectores diáfanamente de tan interesantes procesos, visitamos al ingeniero José Carlos Millás, director del Observatorio Nacional, con quien charlamos largo rato. Como producto de la conversación damos seguidamente una síntesis del caso.

—El anticiclón o zona de altas presiones caracterizadas por tener temperaturas muy bajas, fué desplazándose hacia el Sur, penetró en el Golfo e invadió la región occidental de Cuba, produciendo un descenso térmico y el fuerte norte—a que nos referimos en nuestra edición de ayer—que ocasionó la demora de los barcos que llegaron a nuestro puerto.

—Dicho anticiclón trató de penetrar en el Mar Caribe; pero fué rechazado por el régimen atmosférico de esta región. Dos días antes se notaba ya el comienzo de la lucha: los organismos del Caribe no dejaban avanzar al portador del invierno. La temperatura había llegado a bajar en Tampa hasta seis grados centígrados, y en Miami hasta trece grados.

—La presión atmosférica en Cuba había subido considerablemente, en relación con la época; pero, cuando en la lucha, el régimen del Caribe venció al invasor, comenzaron a bajar las presiones desde las islas de Barlovento hasta Honduras Británicas.

UNA POSIBLE DEPRESION

—El barómetro baja continuamente. Ayer llegó a 761.3 (Cerca de Virginias había llegado a subir hasta 780). Este descenso continuo indica la posibilidad de una depresión en el Caribe.

VUELVE EL VERANO

—El cambio no se ha notado mucho porque las lluvias producidas por el desequilibrio han mantenido la temperatura constante; pero en cuanto desaparezcan aquéllas volverán a sentirse los calores del verano. Por ahora no habrá más frío seco. Si hoy llueve se mantendrá el tiempo fresco, como es lógico.

—El Invierno hizo un intento poderoso de arribar al trópico; pero fué rechazado por éste.

ARREBATADOS POR LA VIOLENCIA...

(Continuación de la PRIMERA Pág.)

Con verdadera pena y no repuestos todavía del horror de la tragedia, pasamos a relatar los sucesos.

Mr. Wairnright había recibido en el día de hoy en compañía de su bella y joven esposa la señora Cuts, en sus apartamentos del hotel París, a los esposos Jackson y al señor G. Sherbourne, procedentes de la Habana, donde tanto éste como el señor Jackson desempeñan cargos consulares en la Legación norteamericana.

EL HECHO

Mr. Wairnright invitó a pasar lo que en Norte América se llama «a good time» a sus huéspedes, conduciéndolos al efecto a la playa de Buey-Vaquita con objeto de merendar y tomar luego un baño.

Ya estaban en el baño y sería cosa de las seis de la tarde, cuando un golpe de mar lanzó a la señora Jackson contra la orilla de la playa, pero de improviso, inesperadamente, una ola gigantesca la envolvió, arrastrándola al retirarse hacia el mar. Hay que advertir que el día de hoy se presentó desde las primeras horas de la mañana extraordinariamente desapacible, soplando el viento de continuo y ofreciendo el mar aspecto furioso y amenazador.

El espectáculo de la ola arrastrando a la señora Jackson arrancó un grito horrendo de las personas que presenciaban la escena, algunas de las cuales estaban bañándose en la playa y otras sentadas en una roca cercana.

El esposo de la señora Jackson sin pérdida de tiempo, se arrojó al mar, tratando de salvar a su compañera. Muy pronto las olas que en aquellos momentos se alzaban como montañas, cubrieron por entero los cuerpos de los esposos Jackson. Esto impelió a Mr. Wainright a salvar a las víctimas. Y sin detenerse se lanzó también a las aguas embravecidas. Pero corrió la misma suerte que los esposos Jackson. Ninguno de los tres apareció más.

La señora Alice Cuts, esposa del señor Wainright presa de la más honda desesperación, comenzó a dar gritos pidiendo auxilio. Entonces Mr. Sherbourne y su esposa se arrojaron también al mar en busca de los desaparecidos. Lucharon bravamente contra las olas que les impidieron avanzar. Ya estaba a punto de perecer el señor Sharbourne, cuando su esposa valientemente, lo alcanzó por la cintura, trayéndolo hasta la playa.

LA NOTICIA

Con noticias en la ciudad de lo que había ocurrido se trasladaron a la playa el Jefe de la Policía, un sargento y un vigilante, los que condujeron a los supervivientes a la Casa de Socorro, para ser asistidos de lesiones menos graves el señor Sherbourne y de lesiones leves la esposa de éste y la del señor Wainright, quien también intentó ir en busca de su esposo, pero apenas sobre la arena de la playa, una ola la arrojó contra la orilla lesionándola.

El Secretario del Consulado en esta ciudad señor Ismael Ovias y el manager del Hotel París, donde se hospedan los esposos Wainright llevaron hasta la playa al experto hombre de mar Antonio Puerto Rico, quien con linternas practicó un minucioso registro por todos los acantilados que forman la concha de la playa de Buey-Vaquita. Nada ha podido saberse hasta la hora que telegrafío al DIARIO y en su apartamento del hotel París la esposa del Cónsul Wainright llora desesperadamente pensando que no tendrá siquiera el consuelo de dar sepultura al cuerpo de su amado compañero.

La señora de Wainrigth Alice Cuts es hija del Gobernador americano de Haití y en el poco tiempo que hace que reside en Matanzas dos meses supo captarse afectos y simpatías muchas. Wainright desempeñaba el consulado de Matanzas interinamente por habérsele concedido licencia al propietario señor Stewart que casó en julio con una joven matancera y a mediados de noviembre debía volver a la Habana para ocupar su cargo de vicecónsul en esa capital.

Los esposos Wainright que se hallaban en plena luna de miel también hace solo tres meses que habían contraído matrimonio.

La sociedad yumurina presa de dolor inmenso acude al hotel París para expresar su dolor a la viuda del Cónsul y el teléfono no cesa un instante de funcionar.

Manolo Jarquín, Alberto Lovio SE ORGANIZARA UNA EXPEDICION PARA LA BUSQUEDA DE LOS CADAVERES DEL CONSUL AMERICANO Y SU ESPOSA

(Por telégrafo)

MATANZAS, noviembre 3, DIARIO, Habana.

Amplío mi telegrama anterior informando que se acaba de organizar una expedición que saldrá a las 4 de la mañana al mando del Capitán Jiménez, auxiliado por varios marinos, entre ellos el célebre pescador «Nico» puertorrico, rumbo a la playa de «Bueyvaquita», al objeto de realizar una minuciosa búsqueda de los cadáveres del Cónsul americano en ésa, su señora esposa y el del Vicecónsul americano de ésta cuyos nombres consignamos en despacho anterior.

Alberto Lovio,
Corresponsal.

QUIENES ERAN M. JACKSON Y WAINRIGHT

NUEVA YORK, noviembre 2. AP. William I. Jackson, Vicecónsul de los Estados Unidos, ahogado en Matanzas, nació en Waterloo, Illinois, el 6 de julio de 1884 y se graduó en la Universidad de Washington en 1917. Ingresó en el servicio civil de los Estados Unidos en el Departamento de Hacienda, pasando al servicio consular poco después. Fué enviado primero a Bahía, Brasil, y después en Torreón y Agua Prieta, México, siendo trasladado más tarde a Cuba. Su familia reside en Madison, Estado de Illinois.

En cuanto a Mr. Wainright, también Vicecónsul, era un caballero muy conocido en la buena sociedad de Nueva York. Nació en Rye, N. Y., en 1898. Se graduó en las Universidades de Princeton y Cambridge, ingresando en el servicio consular en 1927, yendo primero a Sao Paulo, Brasil, para ser trasladado después a Guayaquil, Ecuador, y pasar por último a Cuba, donde ha encontrado la muerte.

LLEGO EL TRASATLANTICO CAÑONEADO A MONTEVIDEO

MONTEVIDEO, Noviembre 1. AP. —Hoy entró en puerto el trasatlántico alemán Baden, que el día 24 de octubre fué cañoneado por uno de los fuertes de Río de Janeiro. El buque presenta todavía las huellas del proyectil que le alcanzó en el mástil de popa, y el cual, a pesar de ser de hierro, quedó tronchado a la altura de su primer tercio.

El proyectil destruyó también uno de los grandes guinches del vapor, causando enormes desperfectos en toda la cubierta de popa y botes salvavidas.

Los fragmentos del proyectil, que conserva en u poder el capitán Rolin, permiten calcular que era una granada de gran tamaño y mucha potencia destructiva.

El capitán del Baden manifiesta que todavía no se puede explicar las causas del bombardeo, creyendo firmemente que debe atribuirse a un error producto de la confusión reinante entre las autoridades brasileñas en aquellos días.

VIAJE
Rápido y Seguro
Habana-Sta Clara-Habana
POR LOS EXPRESOS DEL
DIARIO DE LA MARINA
SALIDA DE LA HABANA:
9 de la mañana y 2 de la madrugada.
SALIDA DE SANTA CLARA:
9 de la mañana,
(Café «El Artesano»)
3.50 Por Persona
Para más informes:
Telef. M-8787 - Habana

Escapó el Piloto de los E. Unidos Detenido en Chile

Recomienda el fiscal que no accedan a la extradición del comunista Rob. Hinojosa

CONTRA LA EXTRADICION DE ROBERTO HINOJOSA

MONTEVIDEO, Uruguay, noviembre 2. AP.—El fiscal ha dictaminado en el asunto de Roberto Hinojosa, autor del levantamiento comunista de Villazón, estimando que se le acusa de un delito político, por lo que recomienda que no se acceda a la extradición que ha solicitado el gobierno de Bolivia.

En vista de la declaración del fiscal se considera automáticamente denegada la solicitud de extradición.

ESCAPO EL AVIADOR AMERICANO ORVILLE DE LARIN

CONCEPCION, Chile, noviembre 2. AP. El aviador norteamericano Edward Orville de Larin ha escapado del cuartel donde se encontraba detenido desde que fué arrestado por suponérsele complicado en una revolución que fué abortada por el gobierno el 22 de septiembre.

De Larin y Reid Smith, otro aviador norteamericano, trajeron a un grupo de revolucionarios chilenos de la Argentina. Después de fracasada la revolución los americanos fueron arrestados junto con los conspiradores.

EL DIA DE DIFUNTOS EN BUENOS AIRES

BUENOS AIRES, noviembre 2. AP. El día de difuntos fué observado de manera solemne en Buenos Aires. Los cementerios de Chacarita y Recoleta se vieron muy concurridos. Un inmenso gentío llevó a los muertos el tradicional tributo de flores, mientras en el resto de la ciudad las actividades estaban paralizadas.

Entre los visitantes de Recoleta estaba el presidente Uriburu.

Darán Clases Para Enseñar el Modo de Evitar Resfriados

Un curso especial con ese fin ha sido organizado en la universidad de Cornell

ITHACA, Estado de Nueva York, noviembre 2. AP. Clases para impedir los resfriados, es decir, para enseñar cómo se les evita, son la última innovación en la Universidad de Cornell.

Los preventivos son media docena de los más modernos tratamientos, combinados con los principios clásicos. Aquellos son: luz ultra-violeta, alcalinización mediante alimentos que reducen la hiperacidez, dieta, ventilación, estudios especiales de la nariz y de la garganta y vacunación catarral.

Hasta donde se sabe, esta es la primera vez que se organiza en cualquier Universidad un curso apropiado para impedir los catarros entre los estudiantes.

Se ha comprobado que de 2.485 alumnos de Cornell, un 26 por ciento entre los hombres y un 19.5 por ciento entre las mujeres, padecen cuatro o más catarros por año. Se demostró que en ciertas semanas un 62 por ciento de 1.625 estudiantes padeció fuertes resfriados.

Las epidemias catarrales nunca ocurren en verano sino en invierno, cuando el frío y los cambios marcados en la temperatura debilitan la resistencia; cuando el aire caliente y viciado de los interiores reseca las mucosas nasales y de la garganta; y cuando se recibe poca luz solar en la piel y la dieta pierde muchas vitaminas y sustancias alcalinas.

Se ha pedido que tomen parte en las nuevas clases todos aquellos estudiantes que sufran cuatro o más catarros al año. Hasta ahora ha ddo buenos resultados en Cornell, aunque ello no quiere decir que ocurra lo mismo en todas partes, el Solarium de Rayos Ultra Violeta, disminuyendo mucho el porcentaje de acatarrados entre los que se someten a su tratamiento especial.

PROGRAMA PARA HOY
Lunes 3 de Noviembre

RIALTO
CARMEN DE LOS MUELLES
Estreno

MODERNO
LA MUJER QUE RIE
Ruth Chatterton

AUDITORIUM
Tanda de 5 y cuarto
EL INTERPRETE DE HAMLET
De Felipe Sassone
Tanda de 9 y cuarto
PAPA LEBONARD
De J. Aicard

Un TESTIMONIO de CALIDAD!

Transcribimos una carta de la Compañía del Auto Universal que no necesita comentarios:

Dr. José I. Rivero, Director del DIARIO DE LA MARINA.
Prado y Teniente Rey,
Habana, Cuba.

Muy señor nuestro: Por medio de las presentes líneas deseamos expresar a usted nuestra satisfacción por el buen éxito obtenido con la publicación de varios anuncios clasificados en ese periódico que usted tan dignamente dirige. El éxito a que nos referimos consiste en que publicamos hace varios días, diferentes anuncios dando a conocer la venta de automóviles y herramientas. Por esos anuncios visitaron esta Compañía un número considerable de personas llamándonos otras tantas por teléfono y recibiendo numerosas cartas del interior de la República, logrando con tal motivo la venta de todo lo anunciado.

Sin otro particular a que referirnos y autorizando a usted para hacer el uso que crea conveniente de esta carta, quedamos de usted muy atentamente,
CIA. DEL AUTO UNIVERSAL, S. A.
L. E. SIGMUND,
Administrador.

—No olvide que tenemos una entrada GRATIS para usted para cualquiera de los espectáculos que se relacionan en este aviso. Reclámela al momento de pagar su anuncio.

AVISO IMPORTANTE: Quede entendido que las entradas que entregamos a nuestros clientes son VALIDAS para los días y horas que se expresan: MODERNO, de lunes a jueves, tanda de 5 y media a 7; RIALTO, de lunes a viernes, tanda de 2 a 5; AUDITORIUM, función nocturna a las 9 p. m.

Tarifa Especial Para el Tabaco

En entrevista sostenida con mi distinguido amigo Antonio Blanca Pérez, celoso y muy activo jefe de la estación de los ferrocarriles de Cuba en Báez, hubo de imponerme de la actual tarifa para el transporte de tabaco en tercios y que de acuerdo con la que regía anteriormente nótase una considerable rebaja. Hela aquí:

Tarifa especial, para los transportes de tabaco en rama, en tercios con destino a Estación Central desde Baez y Fomento en lotes de 20,000 kilos en adelante.

Para conocimiento de los embarcadores de tabaco en tercios, tengo el gusto de dar a conocer por este medio dicha tarifa, dice así:

'Cuando el tabaco en rama en tercios se despache en lotes de "20.000 kilos o cuarenta metros cúbicos, o más, se aplicarán los tipos de fletes especiales que a continuación se detallan, cuyas rebajas de los tipos oficiales también se expresan, y por toneladas de mil kilos o 2 metros cúbicos, con carga y descarga por los interesados.

Procedencia, Báez. Tipo especial que se aplicará: $6.58. Tipo oficial $8.35. Rebaja 7.21.20. Calixto Subirats. Agente G. de F. y P."

Nos complacemos también en dar a la publicidad las siguientes líneas que en relación a esta tarifa nos entregara el Sr. Blanca Pérez.

"Los Ferrocarriles Consolidados, velando siempre por mantener un servicio eficiente, rápido y económico han implantado esta nueva tarifa a fin de facilitar al público un servicio que a más de ser sumamente económico como lo demuestra el ejemplo que detallo a continuación, implica un máximum de garantía para los propietarios de dichos embarques, no dudando que viendo los esfuerzos que por parte de la empresa se realizan para dar facilidades y economías al público, éste sepa corresponder en la forma que siempre lo ha hecho.

Con la mayor consideración (Fdo. Antonio Blanca Pérez), Agente de los Ferrocarriles Consolidados, Báez, octubre de 1330."

Queda complacido con esta publicación el Sr. Blanca Pérez y los que observamos de cerca su actuación le felicitamos por sus iniciativas tanto en beneficio de los intereses de la empresa, como de todas aquellas personas que demanden servicios de la misma.

Andrés Marín Rojas,
Corresponsal.

ANUNCIESE EN EL Diario de la Marina

M.E.C.D. 2016

DIARIO DE LA MARINA

FUNDADO EN 1832

Dirigido hasta 1919 por D. Nicolás Rivero y Muñiz

Editado por la Compañía DIARIO DE LA MARINA (S. A.) cuyo programa consiste "en la defensa de los intereses generales y permanentes de la Nación cubana, de los especiales de la Colonia española establecida en la misma y de la unión y armonía entre los diversos elementos que conviven en el país."— Art. 1o. de los Estatutos.

PRECIOS DE SUSCRIPCION AL DIARIO DE LA MARINA

Habana y Provincias

Mes	$ 1.50
Trimestre	" 4.20
Semestre	" 8.00
Año	" 15.00

Extranjero

Trimestre	$ 5.00
Semestre	" 9.50
Año	" 18.00

Edición Dominical (Para el extranjero solamente)

Semestre	$ 3.00
Año	" 5.00

OFICINAS:

Habana, Prado 103.

New York, 516 Fifth Ave.

TELEFONOS

Redacción, Administración, Quejas, etc. (Centro Privado	M-7911
Imprenta	M-9665
Máquinas	M-3450
A. Clasificados	A-3333
Radio	M-7714

¿EN QUE QUEDA LO DEL CARBURANTE NACIONAL?

Pocas verdades se han dicho acerca de las cualidades del cubano, como aquello de que, al igual que los relojes baratos, "sólo tenemos cuerda para veinticuatro horas".

Con eso se quiso definir la inconsistencia de nuestro carácter, la ligereza con que nos disponemos impetuosamente a realizar cualquier acción y la facilidad con que languidecemos en el empeño y al fin lo abandonamos; en una palabra: lo versátiles que somos.

Viene esto a cuento con motivo del proyecto para transformar el azúcar sobrante en alcohol. Se tomó con gran calor y parecía que no iba a tardar en ser ley; pero pasa el tiempo y, pese a la evidente conveniencia económica que entraña, se mantiene paralizada esa iniciativa.

Por lo visto no se advierte que su mayor virtualidad está en la rapidez con que se acuerde dar empleo en el país a una buena parte de las existencias de azúcar no exportable, porque eso contribuirá a facilitar el desenvolvimiento del Plan Chadbourne-Gutiérrez y a que sus resultados sean más beneficiosos.

Si las cosas siguen como van, es muy posible que llegue la zafra sin que se haya resuelto el problema planteado para la fabricación del combustible nacional. Y lo más importante de la cuestión no está en que entre tanto continuemos invirtiendo crecidas sumas de dinero en gasolina, sino en que el "stock" de azúcar puede ir en aumento, so pena que se acuerde una restricción para evitarlo.

En el caso de que no se disminuyese, tendríamos la pérdida consiguiente, quizás no compensada por la mejora que se alcanzase en el precio. En cambio, podría obtenerse en uno u otro caso mayor beneficio económico, convirtiendo parte del sobrante no vendible en alcohol, de acuerdo con lo que se ha proyctado y parece viable.

¿No se ha dicho, resultado de los estudios realizados, que no existe impedimento alguno para sustituír el consumo de gasolina mediante la fabricación del llamado carburante nacional? ¿A qué se espera entonces? ¿A que el azúcar se ponga por sí misma por las nubes, para que no haya sobrantes y no sea necesario ni conveniente darle la indicada aplicación hasta que vuelva a envilecerse su precio? A fe que lo parece, y esa es, sin duda, una mala política.

Si el proyecto se tiene por bueno, debe aprobarse sin tardanza; si contiene defectos, deben subsanarse; si contra lo que no cabe imaginar después de lo que se ha manifestado, es impracticable, debe declararse de una vez. Todo menos dejarlo dormir sin más explicación. Eso es inadmisible. El país tiene derecho a saber por qué no se activa ese asunto, siendo de los que demandan atención urgente, o habiéndosele impreso carácter de tal al promoverlo.

¿Acaso se han dado por vencidos, y a fe que no han luchado mucho, quienes, con un entusiasmo que al parecer se trueca en desmayo, propugnaban como una medida salvadora para la riqueza azucarera, la de absorber en el país los excedentes no exportables de azúcar, convirtiéndolo en alcohol con destino a los motores que trabajan impulsados por la combustión de la gasolina?

No es creíble, pero bueno sería que lo declarasen para que no se sienta defraudada la opinión pública, a la que se hizo poner grandes esperanzas en ese proyecto, especialmente al ver que no se interfería, sino antes bien complementaba el que nació del plan Chadbourne-Gutiérrez, aunque con plausible acuerdo no se ingertó en él, en atención, sin duda, a las derivaciones internacionales que debe tener el que ya está en marcha y tiende a la defensa general del azúcar.

El actual gobierno, que ha mostrado interés en el desarrollo de la industria nacional y trata de que se diversifique mediante el estímulo del proteccionismo aduanero, tiene que procurar, de acuerdo con el fin que persigue de mejorar la economía pública, que los productos domésticos alcancen mayor consumo en el país. Especialmente debe atender a esto en cuanto a aquellos que encuentran un mercado estrecho en el exterior, como el alcohol; o que sobre eso por añadidura sufren en el interior la ruinosa competencia que les hacen los importados, favorecidos por la depreciación de las monedas extranjeras en que se adquieren, como ocurre con los licores y bebidas fuertes.

Por ópimo que sea el fruto que al fin dé el plan Chadbourne-Gutiérrez, no puede abandonarse ni descuidarse siquiera la política de fomento de la producción e industria nacional, y sin seguridad de progresivo aumento de consumo de lo que se produzca, no es imaginable que haya capitales que se aventuren en nuevas empresas. Realmente debemos tratar de consolidar las que ya existen, sin dejar por eso de estimular la creación de cuantas tengan posibilidades de sostenerse. ¿Por qué no empezar por intentar la vigorización de las que se dedican a destilar alcohol, abriéndoles el ancho campo que se les ofrece con la preparación del combustible nacional? Los estudios iniciados con ese objeto, hay que proseguirlos hasta ver si prácticamente es viable la sustitución de la gasolina, por lo menos en una buena parte.

Esto sin lesionar, claro está, ningún interés legítimo, como, por ejemplo, el de los hacendados que poseen destilería. Con ellas debe contarse, del mismo modo que hay que contar también con que el pueblo no puede resistir nuevas cargas tributarias.

BIBLIOGRAFIA

DESPOBLACION Y COLONIZACION, por Severino Aznar y Embid. Editorial Labor, Barcelona-Buenos Aires, 1930.

En la copiosa bibliografía española sobre los temas que dan título a este volumen se destaca, por su documentación sólida y completa no menos que por la viabilidad de las soluciones propuestas, la presente obra del docto profesor de sociología de la Universidad de Madrid. A la par que el fruto de especulaciones doctrinales y de economía comparada, sus páginas ofrecen cúpero testimonio de experiencias y observaciones directas sobre el agro español y esa admirable destreza de juicio ponderativo que sólo se adquiere con el íntimo cultivo de la especialidad a que vive dedicado el autor y de que son muestras las numerosas obras del mismo género que lleva publicadas.

Después de un prolijo estudio analítico sobre las causas de la despoblación campesina, que el autor clasifica en físicas, biológicas, jurídico-legales, económicas y sociales, y tras la refutación experimental de la relación que algunos han querido ver entre la propiedad privada de la tierra y la despoblación rural, el ilustre sociólogo y economista expone muy sesudamente las normas generales de colonización practicables en España, determinando con quiénes y con qué se ha de colonizar y cuáles sean las tierras colonizables, concluyendo con un magistral estudio sobre el patrimonio familiar, cuyas condiciones esenciales y cuyos caracteres jurídicos precisa lúcidamente.

La obra está escrita en ese lenguaje sobrio y ameno que parece ser dote característica de los intelectuales aragoneses, y se adorna con gráficos en color que facilitan sobremanera la comparación de los fenómenos distintos en las diversas regiones del suelo español.

Da Silva me acompaña y Miguel Pizarro nos guía. Los mismos expedicionarios de ayer —sólo falta mistress Gardner, que no ha querido volver a separarse de sus hijos— hacemos el mismo viaje que ayer hicimos.

Mas, ¿es que hicimos ayer algún viaje?... Mistress Danielson, asomada a la ventanilla no cesa de hacer preguntas a Pizarro sobre cuanto ve en el trayecto, como si por primera vez lo recorriese. Y, cuando el interrogado le advierte que ya hubo de explicarle ayer todo eso, ella replica:

—Yo, de ayer, no recuerdo más sino que estuve a punto de morir aplastada.

Escuchando este **in promptu** de Angela, considero que semejante situación es la mía. Por lo menos, ante vosotros, lectores. De mi jornada de ayer, sólo impresiones sobre el terremoto os he trasmitido. Bien que hoy repito el viaje a Osaka y ya para permanecer en ella algún tiempo. Podré, pues, deciros cuanto os hubiera podido decir.

Y entre esto, lo primero es que en los treinta y cuatro kilómetros que recorre la línea férrea desde Kobe a Osaka sigue observándose la enorme densidad de población de este país, que la vista de las costas de su mar interior revela. Como allí, donde los edificios llegan, avanzando por las playas, hasta mojar sus cimientos en las aguas de la alta marea, sobre todo el terreno comprendido en este valle y trepando por los confines montuosos se alzan construcciones habitadas, tan próximas las unas a las otras que casi se tocan de continuo. Aquí campos, lo que se entiende por campos, esto es, espacios de terrenos sin casas ni cultivos, no existen realmente, pues toda la tierra está cultivada como huertas y hasta como jardines de habitaciones construidas por doquiera.

Cinco, seis o siete veces las casas se apiñan, pierden, apretándose, los vergeles que las rodean, y, dejando sólo algunos estrechos pasos, que angostas calles constituyen, forman pueblos, o más bien, por su gran tamaño, ciudades. Y al cabo este agrupamiento de casas se hace mucho mayor, se hace enorme, porque vamos llegando ya a Osaka, la gran urbe que cubre una superficie de veinticinco kilómetros cuadrados y contiene cerca de dos millones de habitantes.

El carácter determinante de la que es hoy la segunda población del Imperio japonés se nos muestra desde antes de penetrar en su recinto. Lejos de ella aún, vemos un bosque de chimeneas, que se levanta hacia el cielo ensombrecido por espesas nubes de humo. Y a medida que nuestra proximidad a ella se hace mayor observamos que predominan en el conjunto de sus construcciones grandes edificios de fábricas y almacenes.

Osaka es la ciudad industrial, y no de la antigua industria, clásica en el país —minúsculos objetos de seda, loza, porcelana y papel, que artífices solitarios elaboran— sino de la industria moderna, en el país recientemente implantada— producción intensiva de manufacturas de algodón, cristales, curtidos, aceros, fósforos, cigarrillos, calzado, etc., etc., por miles y miles de obreros—, competidora, y vencedora en la competición de toda la industria extranjera.

Mas no se crea por eso que Osaka es una ciudad sin otro carácter. ¡Oh, no! En Osaka no sólo hay fábricas y almacenes— y las correspondientes oficinas— de nueva construcción. Son los edificios de esta clase los que más se destacan; pero no los que más abundan siquiera. Salvados los alrededores de la Estación y del Puerto, las calles, de estrechez tal que no tienen sino de metro y medio a tres metros de ancho, están formadas casi exclusivamente por casitas de papel de uno o dos pisos. Y entre estas casitas de tan japonesa arquitectura todavía se alzan los **hiskis** de los antiguos **daimios** y los **miyas** del ancestral culto.

Además, en el centro de la ciudad y dominándola toda, quedan los restos, imponentes aún, del Siro, el enorme castillo que edificó Hideyosi, y que desde esa lejana época hasta casi nuestros días ha venido siendo el más firme baluarte del poder **shogunal.**

Así Osaka, desde el momento en que a ella se arriba, ofrece al observador curioso la rara mezcla de modernidad y tradicionalismo— signos de progreso y legendarias huellas—, que constituye el más interesante aspecto del actual Japón.

Osaka, (La nueva y vieja ciudad)

JORNADA JAPONESA

Por LUIS DE OTEYZA

EL TRASLADO A OSAKA

TENIAMOS proyectado salir hoy de Kobe. Lo podemos probar. ¿A qué si no, fuimos ayer a Osaka? Bien claro dejamos dicho aquí que íbamos a buscar alojamiento. Y allí contratamos ya las habitaciones en el Nipón Hotel. ¡Conste! Y conste también que ahora vamos a la estación del Ferrocarril y no a los muelles del puerto. No abandonamos el Japón. Por el contrario nos internamos en su territorio.

Mientras liquido mi cuenta en la Administración del Oriental y cuando dirijo la conducción de mis baúles y maletas por sus corredores, quisiera gritar esto en cuantos idiomas conozco y hasta en todos los que desconozco: ¡que no se me confunda con los fugitivos! Porque resulta que se está vaciando el Hotel, pues parece ser que eso de los terremotos no pertenece a las atracciones del turismo. Y como en Kobe el terremoto "ha hecho carne" entre los turistas, precisamente...

El **California,** uno de esos grandes y lujosos navíos norteamericanos que hacen el itinerario **round the world** para que los millonarios disfruten de cuanto hay de agradable en la Tierra entera, había fondeado ayer en este puerto. Y ocurrió que las sacudidas sísmicas, agitando el agua, separaron el barco del muelle e hicieron caer la pasarela, tendida entre uno y otro, en el preciso momento que cruzaban por ella varios pasajeros. Todos cayeron al mar, sufriendo el remojón consiguiente y corriendo el no menos consiguiente riesgo de ahogarse, pero, además, a consecuencia de los golpes que recibieron en la caída, resultaron tres heridos y dos muertos.

En Kobe el terremoto sacrifica a los turistas, y "para mayor escarnio", como **inri** sobre su cruz, corona con una burla el sacrificio. Voy a relataros el caso, digno de conocerse, pues es cómica anécdota del trágico suceso. Anécdota absolutamente verídica, ¿eh? Me ha sido referida por un testigo presencial, y, además, la recogen hoy los periódicos en sus informaciones del terremoto.

En la Casa de la Ciudad se celebraba ayer tarde una fiesta dedicada especialmente a los pasajeros del **California.** Al finalizar el **lunch** copa en mano, habla el alcalde. "Bienvenidos, distinguidos visitantes", etc. "Esta ciudad, la primera del país abierta a los extranjeros", etc. "En nosotros es tradición ya el recibiros", etc. Y para remate de lo bien que el turista se encuentra en Kobe: "Aquí nunca hubo, y por ello puede confiarse en que jamás habrá, el fenómeno sísmico que otras ciudades del Japón azota".

Decir esto el alcalde y desatarse el temblor de tierra fué simultáneo. Figuraos como salieron —además de tambaleándose— los invitados por el Ayuntamiento de Kobe... Y a la salida se enteraron de que había compañeros suyos entre las víctimas de la catástrofe.

Se van, pues, precipitadamente los pasajeros del **California,** en su barco que ha adelantado el zarpar. Y se marchan, asimismo, los restantes turistas en los distintos navíos que están prontos a levar anclas. Cuantos al Japón vinieron a gustar los goces de visitarlo, se vuelven a escape, considerando sin duda que el terremoto constituye un placer demasiado fuerte. Todos, todos parten, pues los que no se encuentran siquiera un **junco** donde embarcar, creo que se irán a nado.

Porque es lo que me dice Cotos, que con su amigo Cuervo se separa de mí:

—Lo raro no es que nos vayamos los extranjeros; lo raro es que se queden los japoneses.

Ciertamente, pero no obstante, los japoneses se quedan en el Japón. Y yo, que a estar entre ellos he venido, me quedo con ellos. Por eso en el Japón me interno, trasladándome a Osaka.

Así voy a tomar el tren, mientras los demás huéspedes del Oriental van a tomar los barcos. Angela

FLOR DE TERNURA

A LA DULCE MEMORIA DE MI PADRE

Por ISABEL CARRASCO TOMASETTI

COMO una pobre golondrina herida, en un vuelo lento y triste ha ascendido al espacio gris, la sombría sonoridad de las campanas de la iglesia del Cristo, junto al viejo cementerio camagüeyano. Por el hilo de oro de mi espíritu, aromada por mis flores de cariño, ha ascendido también hasta tí, Señor, la oración por mi padre, en la majestuosa quietud de la mañana húmeda, antes que la gente despreocupada llene con su presencia frívola este bendito lugar donde los hombres establecen todavía diferencias sociales, sin pensar en la dolorosa mentira de la muerte, que sonríe desde su misterio a la ingenua vanidad de los mármoles.

Desde la rosa roja de mi corazón, me sube esta oleada de ternura que pone lágrimas en mis ojos al recordar el Vía Crucis doloroso en medio del cual cayó el viejo luchador vencido, el dulce jardinero piadoso del propio jardín, de las rosas de los hijos, crecidos todos bajo el mismo ejemplo de virtud y honradez, bajo su ala cariñosa que a fuerza de extenderse para abrigarlos a todos, cayó en el desmayo del que no se vuelve.

Padre... Mi oración no mueve mis labios maquinalmente, por la costumbre de hacerla, mi oración, no son las lágrimas de piadosa ternura que una vez pasado este momento de más intenso recuerdo se evapora y no queda la más ligera huella en el pensamiento, hasta ir cayendo poco a poco en el olvido final; mi oración durará lo que dure mi vida, es el propósito firme, cada día más definido, de hacer de mi vida espejo de tus virtudes.

La voz de los necios empañará jamás tu doctrina pura.

Porque tu Voz era la Verdad. Tu corazón el Amor. Tu espíritu el Bien.

Nunca retrocediste ante una buena obra, aunque ello trajera aparejado un gran sacrificio. Nunca retrocediste ante los obstáculos que la mentira o la envidia pusieran en tu camino de luz. Nunca olvidaste los deberes para aquellos que estaban bajo tu cuidado.

Por esto, como grandes flores rojas deshechas en innumerables pétalos, cayeron las pasiones de tu corazón y quedó prendido a la llama intensa de tu alma luchadora, como una blanca paloma de paz, el amor a tu familia, a la esposa buena, a los hijos cariñosos.

Y te diste por entero a ellos y ninguna de las distracciones que ofrece la Vida a los hombres, fué bastante fuerte para alejarte de la compañera adorada, de los hijos amados cuya almita límpida supiste conservarles pura, con la autoridad que da el ejemplo, la acción con la palabra, de tus virtudes.

Ninguno de los efímeros placeres de la sociedad fué bastante para alejarte de los preciosos tesoros de tu carne, en cada uno de los cuales te veías tú mismo, a los que quisiste adornar de todas las virtudes y a los que quisiste darle lo que tú no habías llegado a obtener.

Señor... Desde la rosa dolida de mi corazón, te ruego por su alma. Tú viste su vida, Paso a paso, a través de todos los abrojos, lo viste salir triunfante, la frente limpia, el corazón puro, brillando en el ya cansado mirar, la lucecita del Bien que era su ideal único.

Lo viste triunfar siempre por su dulce confianza en tu Divino Poder.

Supremo Bien, acoge su alma que era la bondad. Hazla ascender por tu camino de gloria y que su recuerdo sea bastante fuerte siempre en nuestros corazones para seguir por la Vida como si de El estuviera a nuestro lado...

Señor... Desde mi triste corazón herido, te ruego por su alma buena...

Camagüey, 1930.

LA MODA EN PARIS

Por PAULINA DE LA CALLE

LA colección de Mme. Lanvin es siempre una de las más pintorescas, y como es natural, tal característica no podía faltar tampoco esta temporada.

Hay muchos detalles nuevos en sus modelos para sports; atrayendo desde luego la atención los ensambles de cuatro piezas, constituidos por un abrigo tres cuartos de largo en jersey grueso o tweed fino, falda recta de igual género

Modelo de Peiret para tarde.
VEASE LA CRONICA

que el abrigo, blusa de crepé de China, que generalmente es blanca, y una chaqueta que en la mayor parte de los modelos es de frente cruzado y de un punto de fantasía completamente diferente a las otras piezas del ensamble. Hay una de estas chaquetas, con cinturón entallado, que tiene una gran solapa que cruza todo su frente y que se sujeta con un botón grande.

Emplea mucho los géneros con listas horizontales en diversidad de colores, siendo una de las combinaciones favoritas la de blanco con marrón cabeza de negro.

Muchas de las blusas de estos ensambles no son blusas propiamente dicho, son en realidad un frente de blusa sujeto artísticamente en su lugar por el cuello que se abrocha en su parte posterior con uno o dos botones chiquitos. Los cuellos de estas blusas son notables por la variedad y fantasía de sus originales adornos.

Una blusa-túnica confeccionada con un género de punto de fantasía, color mostaza, va acompañada por un abrigo tres cuartos de largo y una falda de pesado jersey color marrón. El abrigo, de alto cuello, va abrochado a todo lo largo del frente y los ojales se adornan con pequeñas puntas agudas de festón.

Casi todos los modelos van acompañados por cinturones de lana y sombreros que hacen juego con el ensamble.

La idea de frentes de blusa, simulando blusas completas, que presenta en los modelos sport, la reproduce en las pijamas; pues al despojarse las maniquíes de las chaquetas dejaban ver un cuerpo sin espalda cuyo frente se sujeta por una banda en el cuello; del centro de la cintura, en la espalda, sale una larga tira, de unos diez centímetros de ancho y que va estrechando hacia la punta, que se sube para pasarla por la banda del cuello y dejar su punta pendiente sobre la espalda.

Uno de los adornos favoritos de Mme. Lanvin, tanto para pijamas como para trajes de noche es el marabú. Viéndose entre los así adornados un pijama de grueso crepé de China negro cuyas mangas y pantalones se adornan con bandas de marabú. Y, un elegante y sencillo traje de georgette blanco con una banda de marabú desde las rodillas al filo de la falda.

Las mangas de muchos de sus modelos para todas horas y ocasiones están inspiradas en las de estilo raglan, incluso las de algunos abrigos para noche. Ejemplo de ello es el modelo "Le Fue" de terciopelo rojo carmesí con el cuello y una ancha banda en su filo de foca, más otra banda de la misma piel que, empezando muy estrecha en el cuello, por la parte posterior, va ensanchando gradualmente hasta el filo inferior. Este abrigo va sobre un traje de triple georgette del mismo color.

Aquí también encontramos los echarpes-mangas complementarias de los trajes de noche que la Alta Costura ha presentado esta temporada. Uno de estos echarpes-mangas es de malla adornada con pailletes y haciendo juego con el traje. Los pailletes están dispuestos en círculos produciendo el efecto de las sisas del vestido; las mangas están libres de pailletes hasta el codo, pero del codo para abajo toman la forma de ancha campana y llevan bandas de pailletes que siguen la forma de la manga.

Un modelo que llama grandemente la atención es de malla negra sembrada de aplicaciones, cosidas, de chenilla; el escote se forma con estrechas tiras de malla a modo de bretels. De la línea del escote sale una banda de chenilla hacia cada brazo y que se extiende hasta el codo, terminando en unos paneles de malla que caen sueltos.

Muy interesante es un traje de boda confeccionado con lamé de plata moldeado a la figura con gracioso drapeado y con un puf, del mismo género por bajo de las caderas desde donde desarrolla su anchura para formar la cola. El velo se sujeta con una gorra ajustada del mismo lamé que el traje.

—xxx—

ALGUNOS DETALLES DE LA MODA

Inesperadamente se han presentado en las nuevas colecciones abrigos para noche con mangas tipos raglan, magyar, kimono. Y no solamente en abrigos de noche, también en modelos de trajes para tarde. Sobre todo en las casas partidarias de las líneas suaves y sueltas. Especialmente las mangas tipo magyar y raglan han sido adaptadas con acierto en trajes de tarde en satín negro o azul marino complementados por una especie de faja terminada en un lazo o nudo suave en el lado izquierdo de la figura.

—xxx—

Los creadores de bolsos y sacos de mano han presentado modelos pequeños, convenientes, confeccionados con piel de Suecia para que hagan juego con los guantes delicadamente coloreados que la moda patrocina. La gama es extensa; especialmente dentro de los tonos beige, azules y grises. También los hay negros. Deben ser carentes de todo adorno, pero exquisitamente hechos.

—xxx—

En los zapatos elegantes para la mañana las brillantes hebillas están siendo reemplazadas por pequeños lazos, tipo corbata, puntiagudos, para que armonicen mejor con los vestidos de mañana para calle. Lazos negros de glacé se emplean en zapatos negros, beige o marrones; pero los zapatos azules se adornan con lazos también azules.

BATALLA DE DINERO PARA LA PAZ MUNDIAL

VIDA MUNDIAL. POR TIBURCIO CASTAÑEDA

SE está desarrollando, desde hace un mes, a nuestra vista, un ingente problema político-monetario que es preciso resolver a toda costa, si se ha de mantener la paz en Europa y hasta la Mundial.

Ha surgido este problema del Programa revolucionario de Hitler, el jefe austriaco de los proletarios alemanes, sin que él mismo hubiera pensado en su creación.

He aquí la genealogía de ese problema monetario; escribió Hitler, para halagar a los proletarios alemanes, que era preciso abolir el pago de las Reparaciones, o sea por las destrucciones de propiedades y por las sumas de dinero que gastaron los Aliados para lograr vencer a Alemania; y, es claro, la abolición de pagos es muy atrayente en todo banderín de enganche, sobre todo formulada así: "Esa millonada que Alemania paga hoy a los Aliados y que ha de continuarla pagando por largos años, es preciso que sea abolida para que el pueblo alemán no pague los numerosos impuestos que la constituye, y ante ese flamear de las monedas de 20 marcos que por millones se quedarían en Alemania, pensaba Hitler que el mayor número iría a parar a los obreros y campesinos que recibirían mayores jornales y sus jefes políticos que tendrían, con esas millonadas que llegan a 1.200 millones de pesos al año durante 37 años, sobrados medios de perpetuarse en el Gobierno, una vez que llegasen a ocupar sus poltronas.

Al vencer a los proletarios de Hitler en el Reichstag los hombres del Partido Socialista, partido de orden, como lo han realizado, primero tenía el Canciller Alemán von Bruening que combatir a esos radicales, y allí donde éstos pedían la abolición del pago de Reparaciones por Alemania a los Aliados y Asociados de la Gran Guerra, pensó ese Canciller pedir la supresión del pago de Reparaciones mientras dure la represiva crísis industrial-comercial del mundo; y aunque todavía no lo ha hecho de una manera oficial, sí ha enviado emisarios suyos a distintas Naciones con objeto de obtener ese aplazamiento en los pagos de Reparaciones.

El que hace esas gestiones en los Estados Unidos es el Doctor Hjalmar Schacht, Presidente que fué del Reichsbank de Alemania, y el 20 de Octubre último pronunció un discurso en el Hotel Astor, de New York, en el que expuso la necesidad de una moratoria; le contestó en el acto Mr. Dulkes, diciendo que Alemania había hecho tales progresos que podía pagar, sin esfuerzos hirientes, las Reparaciones, como lo demostraba que banqueros de los Estados Unidos, aún teniendo por delante el pago de Reparaciones, han prestado a Alemania recientemente 125 millones de pesos.

Es evidente que a la postre la moratoria del pago de Reparaciones se hará, pero siguiendo el siguiente razonamiento: Alemania se dirijirá oficialmente, si no lo ha hecho ya a los Estados Unidos pidiéndole que posponga el cobro de las Reparaciones, tan solo por unos pocos años, mientras que Alemania pueda capear esa depresión que rodea al Comercio y a las Industrias Alemanas, añadiendo que el Gobierno de Berlín ya se había dirijido a los de Francia e Inglaterra, en primera línea, habiendo contestado esas dos Naciones que como ambas tienen que pagar deudas de la Gran Guerra a los Estados Unidos, tocaba a Alemania dirijirse a éstos pidiendo la moratoria y si los Estados Unidos la concedían, ellos por su parte se sumarían a la espera por el tiempo prudencial que los Estados Unidos concediesen de moratoria.

La Prensa de París, del 20 de Octubre, refiriéndose a la de New York de la última década del mes de Octubre, ya dice que algunos empleados del Ministerio de Hacienda de los Estados Unidos de que es titular Mr. Mellon, se habían reunido para apreciar la posibilidad de conceder a los Aliados una moratoria de 5 años en el pago de Anualidades de sus deudas a los Estados Unidos, si se concedía por éstos a Alemania en iguales términos.

Desde que esos tratos se iniciaron en París, se han continuado, y no se había sabido directamente de Alemania que ésta trataba de la Moratoria, sin duda porque lo primero que habría de saberse era si el Gobierno de los Estados Unidos concedería la moratoria, modificándose el artículo VIII del Pacto de La Haya del 20 de Enero de 1930, que dice:

"Con el propósito de facilitar el nuevo Plan del Pago de Reparaciones, el Gobierno Alemán declara espontáneamente que está firmemente resuelto a hacer toda clase de esfuerzos para evitar una declaración de suspensión (del pago de Reparaciones) a menos que la vida económica del País se vea seriamente amenazada por la ejecución de esos pagos en totalidad o parcialmente. Se entiende además que solamente es Alemania la que podrá decidir si ha llegado el momento de la suspensión de esos pagos (de Reparaciones) tal como se establecen en el nuevo plan (el de Young)".

Como ya ha ido a los Estados Unidos Herr Schacht, según ya he dicho, para tantear esa suspensión, es de creer que ese Banquero, ex-Director del Reichs Bank estaba autorizado, por lo menos oficiosamente, para tratar extra-oficialmente, como por vía de tanteo.

Después de lo relatado bien pudiera ser que solo había habido tratos oficiosos entre el ex-Presidente del Reich Bank, Schacht y los personajes políticos del Gobierno de Washington, a los que llevaba Herr Schacht la proposición del Gobierno Alemán, de que los Aliados, para ayudar a Alemania no tenían inconveniente en que ésta hiciese un alto en el pago de Reparaciones que se extendiese a 4 años, siempre que el actual Gobierno alemán, que es el que se ha de beneficiar, obtuviese del Gobierno de Washington que los Aliados no pagasen a Estados Unidos Reparaciones durante 4 años.

Todos recordamos que en el plan de Reparaciones según Yong, los pagos por Alemania a los Aliados se habrán de realizar durante un período de 37 años, a razón de 2,000 millones de marcos por Anualidad.

Sin embargo el Gobierno de los Estados Unidos ha negado oficialmente que hubiese tratado de la suspensión del cobro de Reparaciones a los Aliados; y quizás tenga razón al hacerlo para evitar que se tomasen algunos tanteos como verdaderas proposiciones.

Con la perspicacia que caracteriza a los hombres de Estado de Washington, habrán comprendido que hasta que haya un acuerdo completo entre los diversos Gabinetes Europeos Aliados y el de los Estados Unidos, no habría para qué desflorar esa difícil cuestión.

Ahora bien, los hombres políticos de Washington son demasiado sagaces, estando como lo están en todos los detalles de la política Alemana y de las amenazas de Hitler y sus secuaces de suspender, si algún día triunfasen, el pago de Reparaciones por Alemania, para no cooperar con el Gobierno Alemania y los Aliados a la derrota y anulación de esa política de Hitler, basada en su mayor parte en la esperanza de invertir en sus propagandas comunistas el dinero que Alemania paga por Reparaciones.

Suprimido ese pago por un largo período de 4 años, desaparecería ese argumento contra la actual República Alemana de llevar todos sus ahorros al pago de Reparaciones; y el Gobierno actual de Alemania podrá no cobrar esos 2,000 millones de Marcos, al año al pueblo alemán.

M.E.C.D. 2016

GANARON EL PRIMERO LOS ROJOS

Tomás Anotando el Primer Goal del "Centro Gallego"

A pesar de que ayer no salió el sol, José Luis Ló pez, que en más de una ocasión se ha burlado de Febo, pudo recoger el primer goal anotado por el excelente forward del Centro Gallego contra la Juventud Asturiana. Nuestro fotógrafo siempre atento al disparo, pudo recoger esta instantánea en el preciso momento en que se lanzó el disparo.

El Ganador de la Pelea de Esta Noche Será Reconocido Por Los Expertos Como el Monarca de Los Pesos Plumas

SPORTS DIARIO DE LA MARINA SPORTS

AÑO XCVIII — LA HABANA, LUNES, 3 DE NOVIEMBRE DE 1930 — PAGINA QUINCE

Así dice Ed Frayne, en el «New York American», quien también dice que el Campeón nominal de los plumas es un boxeador de ópera cómica.—El cubano es el púgil de más popularidad

N. YORK, noviembre 2.— (AP).—Los Cronistas deportivos en los diarios metropolitanos hoy se extienden en consideraciones sobre las posibilidades del ganador de la magna pelea de mañana por la noche en el Madison Square Garden, entre Fidel La Barba y el Kid Chocolate.

Ed Frayne, en el New York American cree que el ganador de esta pelea deberá ser reconocido como el verdadero Campeón del Peso Pluma.

«Aunque ni Fidel La Barba ni Kid Chocolate ostentan una corona «—dice Frayne,— el ganador será reconocido por los expertos como el monarca de la división pluma. El Campeón nominal es un pugilista de ópera cómica llamado Bat Battalino, quien ganó su título al francés Andre Routis, ex-peleador de la cuadra del actual gerente del Campeón. Battalino ha esquivado a cuanto peleador importante la división pluma conoce.

CAMPEON EL VENCEDOR

«Lo que mejor podría hacer la Comisión de Box de Nueva York sería nombrar Campeón al ganador de la pelea de mañana. Ya esto lo hizo anteriormente en el caso de Tony Canzoneri. Los manejos de Battalino han sido una desgracia para el deporte.

«Entre La Barba y Chocolate han limpiado con cuanto peleador de nota pudiera existir en la división pluma. La Barba ha trabajado en la Costa del Pacífico y en el Oeste. Chocolate ha trabajado a lo largo de la Costa del Atlántico.

«Hace más de un año que estos dos jóvenes pelearon en el coliseo de Nueva York. Chocolate recibió una decisión que fué censurada por siete periódicos fuera de diez. Solamente tres dijeron que Chocolate había ganado. Otros tres dijeron que la Barga había ganado y cuatro que la Barba había ganado y cuatro

MALA PELEA DEL KID

«Chocolate lució muy mal en aquella pelea. Exceptuando momentos brillantes, el Kid parecía un preliminarista. Desde entonces Chocolate ha crecido mucho y ha mejorado su estilo soberbiamente.

La Barba estaba muy enfermo cuando peleó con Chocolate, y después de esa pelea tuvo que descansar por muchos meses. Después de una operación que restableció su salud, La Barba peleó con Earl Mastro. La última pelea entre Mastro y Fidel fué llamada tablas, pero los expertos criticaron la decisión y el público la silbó por diez minutos.

Poco antes de esa pelea, La Barba había derrotado a Bud Taylor.

La Barta es el peleador de más clase en las divisiones pequeñas.

Chocolate es un peleador brillante. Muchos los comparan con George Dixon. No hay duda que estos dos muchachos son los mejores pesos plumas del mundo.

Por esto probablemente habrá un lleno en el Garden Las ventas adelantadas indican hasta hoy que más de quince mil personas presenciarán el desafío».

LO QUE DICE BROWN

En The Wolrd, Ned Brown habla sobre el talento desplegado por Chocolate en la inversión de los fondos ganados en el cuadrilátero.

Brown hace llegar estos fondos a un cuarto de millón de pesos, y dice que Chocolate ha invertido en Marianao en ocho casas espléndidas que tiene bien alquiladas. Hablando sobre la forma como Chocolate economiza su dinero, Brown dice que el Kid probablemente será millonario antes de mucho.

«Un chico obediente es Chocolate»,—dice Ned. «Con devoción obedece las órdenes de su manager Gutiérrez: nunca pregunta cuanto va a recibir por un combate y nunca discute condiciones de pelea. Todo ello lo deja a su manager en quien justificadamente tiene fe ciega.

UN MUCHACHO NATURAL

«Aunque Chocolate es uno de los peleadores mayor pagados en los Estados Unidos, no tiene el complejo de superioridad que asumen algunos pugilistas considerados como los primeros en su clase. El cubano es humilde, tratable, democrático y respetuoso.

«Aunque en su pelea con Berg se ganó más de 40.000 pesos, no por eso se le fué el dinero a la cabeza. Conociendo que bolsas de cuarenta mil pesos no se encuentran todos los días con gustó aceptó peleas por poco dinero en los Clubs pequeños. En su breve pelea con Mickey Doyle en Newark Chocolate ganó solamente $900.

«Contra La Barba Chocolate ha acordado pelear por solamente un porcentaje. Esto sabiendo que es él, el atractivo: el hombre que llenará la Arena. Estas características del Kid lo convierten en el peleador más popular de América, y Nueva York entero estará mañana deseando que sea él quien gane.

«Cuando Chocolate decida retirarse del ring, será uno de los peleadores pequeños más ricos del mundo. Y tal vez pocos boxeadores dejarán el vacío que deje Chocolate.

Porque el cubano ha sido una inspiración a un buen número de muchachos que se esfuerzan por emularlo. Porque Chocolate es el muchacho que no ha permitido que el dinero lo trastorne».

El Deportivo Centro Gallego Logró Vencer a la Juventud Asturiana en su Match de La Tropical

Tomás y Valentín Fueron los Autores de los 2 Tantos Conseguidos por los Gallegos. Debutó Pepe en el Team Galaico de Insider Derecho. El Real Iberia Venció al Catalunya con Score de 3 por 1

Fué el de ayer un día triste. Triste en todos sus aspectos: triste por la fecha que registraba el almanaque y triste por lo gris y lloviznoso que estuvo durante todo el día. Y es que tal parece que la naturaleza se ponía a tono con el corazón humano en esa fecha de la conmemoración de los Fieles Difuntos. Y algo de esa tristeza matizada con lo gris de la tarde, se registra en las glorietas del Gran Stadium Tropical, con motivo de una jornada más del concurso «Omega». Los partidos, en lo que afectaba al concurso, poco o ningún interés tenían. Así, pues, los fanáticos que asistieron, pese a lo crudo de la tarde, fué por el sólo hecho de la rivalidad de los contendientes. Por eso que era cosa de ver a los fanáticos del Deportivo Centro Gallego y los de Juventud Asturiana, a la hora que estos dos equipos se enfrentaron. Sus gritos se elevaban al cielo y parecían hendir las nubes, haciendo que éstas vomitasen más y más de su líquido pertinaz.

NO PUDIERON JUGAR

Debido a la impertinencia del agua caída, el partido de segunda categoría entre Vigo y Victoria, tuvo que ser suspendido, celebrándose a la hora anunciada el de Centro Gallego y Juventud Asturiana, por el concurso «Omega».

Con el Deportivo Centro Gallego, hemos notado el debut de Pepe, el tan discutido equipier, que viene siendo blanco de todas las discusiones en los corrillos balompédicos.

El dominio de los primeros momentos del match, fué de los astures, haciendo las primeras intervenciones Turquito, que fué el goalkeeper que salió a la custodia del arco galaico. Pero los gallegos, después de pasados los primeros ímpetus astures, empezaron a controlar buenos avances, que fueron muy bien devueltos por la defensa astur.

En los ataques que se fueron haciendo, bien por parte de los galaicos o bien por parte de los astures, hicieron que se incurriese en corners por ambas partes, teniendo que intervenir Turquito y Amador para salvar sus respectivos arcos. En los avances hechos por los astures, se carece casi siempre del verdadero control del remate, viéndose que todos los tiros son hechos por alto. Y en algunos que se nota la puntería, Turquito logró salvar su marco con buena precisión.

AMADOR APARECE INSEGURO

En una gran sprintada de Tomás, el winger derecho de los galaicos, se aproxima al goalkeeper astur y ya puesto a tiro, manda un buen shot que a Amador se le va de las manos y, en el momento de entrar al remate Valentín, logra el keeper apoderarse de la esférica y salva el peligro de su arco. Pero en el próximo ataque de los galaicos, al formarse un entrevero ante la puerta astur, el mismo Tomás logra burlar al keeper astur y consigue el primer goal para su team.

Los astures hicieron nuevos ataques, antes de terminarse la parte inicial, y todos ellos fueron perdidos por falta de decisión en los remates. De esta manera, llegan al descanso con el score a favor de los galaicos, uno por cero.

«TURQUITO» LUCE ESTUPENDO

A los pocos minutos de iniciarse la segunda parte, Castro, el centre-forward astur, después de engañar a la defensa galaica, se acerca a Turquito y manda un gran tiro, que el ágil goalkeeper galaico detiene en medio de una gran expectación en el público.

Los astures siguieron acentuando sus ataques, que siempre son estropeados por la falta que ya dejamos anotada en la impresión de la primera parte. Turquito detiene ligeros tiros que se le envía, dando lugar a que siga recibiendo los aplausos de sus parciales.

Y mientras los parciales se entusiasman en los aplausos para su keeper, los forwards, después de Simón devolver un free-kick por hands de este mismo, se hacen de la pelota, pasando Valentín a Bouza, repitiéndole otra vez el pase al insider izquierdo, quien remata de cabeza e incrusta la

(Pasa a la Pág. DIECISEIS)

CHOCOLATE NO PENSABA AYER EN FIDEL LA BARBA

Recordaba a su madre Encarnación, a su querida novia Rosario y a los amigos que tiene en la barriada del Cerro. «Somos, dice el Kid, dos Campeones Norteamericanos y la batalla de mañana decidirá cuál es el verdadero Campeón».

NEW YORK, noviembre 2 (AP). En vísperas de una de las peleas más importantes de su brillante carrera, Eligio Sardiñas ha terminado ya su arduo entrenamiento y ha manifestado que nada le causará tanto placer como vencer definitivamente a Fidel La Barba.

El Kid, pensando siempre en el Cerro, su mamá Encarnación y su novia Rosario, cuyos retratos adornan su tocador nos dijo:

«La afición de la Habana tiene fe ciega en mi. Y yo deseo hasta el

—LIGIO SARDINAS

el último momento corresponder a esa confianza que mis compatriotas han puesto en mí. Es por eso que me impongo cuanto sacrificio sea necesario: es por eso que trabajo con un ahinco soberano. Y creo que animado por el aliciente que para mi representa el beneplácito de mis compatriotas, vencer a Fidel La Barca como he vencido a todos mis contrincantes anteriores.

«Fidel es muchacho muy ducho en el arte del boxeo. Para vencer a Fidel La Barba es preciso pelear muy bien. El muchacho que ha vencido a Earl Mastro segun la opinión de todos los cronistas deportivos de Chicago, y a Bud Taylor, ocupa el primer lugar en la lista de contendientes para el trono que hoy ostenta Mister Battalino.

LUCHA DE DOS CAMPEONES

«En la Costa del Atlántico soy indiscutiblemente el peleador pluma de mayores méritos. Pero al Oeste de las montañas Alleghanies Fidel La Barba predomina. Somos, como quien dice, los dos campeones americanos: Fidel predomina en el Occidente y yo en el Oriente. La batalla de mañana decidirá cual de nosotros dos es el verdadero campeón.

«Porque ningun cubano debe dudar ni por un momento que la batalla de mañana decide un campeonato, si no en efectividad, por lo menos en el ánimo de la afición del mundo entero.

«Entraré la noche del lunes al ring pensando en mis buenos amigos del Cerro: pensando en Marianao, en Jesús del Monte y en esos otros barrios de mi Habana querida. Sé que cada golpe que me pegue Fidel será sentido por los millares de muchachos de la Habana que escuchen la descripción de la pelea por los megáfonos de los grandes amplificadores del DIARIO DE LA MARINA».

PENSANDO EN LA MADRE

«Sé asimismo que cada golpe que yo descargue sobre Fidel será recibido en la Habana con ovaciones. En mi corazón llevo grabado el entusiasmo que mi pueblo tiene por mis peleas en esta tierra. Cada uno de mis triunfos son triunfos del pueblo cubano en los Estados Unidos. Cada vez que un periodista americano en la prensa de este enorme país cuente algo bueno sobre mi, no es a mí a quien elogia sino a toda mi patria. Porque si algo bueno hay en mí lo debo a esa isllla donde nací, donde me crié y donde tengo todos mis mejores amigos y sobre todo una amiga que no tiene rival: allá en el Cerro está mi mamá Encarnación suspirando por su hijo.

«Desde que comencé a pelear cuando apenas tenía diez años y cuando sólo pesaba 58 libras mi mamá fué mi inspiración: fué mi consejera y mi crítica más severa.

«Después de mi mamá, agradezco lo que soy a Pincho. El ha sido quien ha pasado los dolores de cabeza por levantarme en este país donde el ser extranjero y el ser de color forma una barrera tremenda que hay que salvar para llegar a la cumbre simbolizada por el éxito.

«Si por desgracia la suerte me es infiel mañana y pierdo con Fidel, tal vez no continúe batiéndome con peleadores de 125 libras. Siento que voy creciendo: siento que ya se me va haciendo difícil hacer las 126 libras y creo que dentro de algunos meses estaré listo para batir con los peleadores de la división más pesada.

«Al entrar mañana en el ring quiero que toda la afición cubana sepa que voy pensando en ella y que sus aplausos allá en la Habana serán oídos por mi tan bien como si estuviera entre ellos. Y haré todo cuanto pueda por vencer. Y creo que voy a vencer».

Perdió el "Fortuna" su Encuentro de Revancha Con el Campeón Peruano

Dos Goals de los Universitarios Fueron Producto de Penalties Kicks y el Segundo Provocó un Incidente que no Llegó a más por Pedírselo así al Fortuna los Aficionados Locales

LIMA, Noviembre 2. (AP.)— Con gran expectación se ha celebrado hoy aquí el partido de revancha entre el Fortuna Sport Club, de la Habana y el Universidad, local. El encuentro tuvo lugar en el Stadium Nacional que se encontraba abarrotado de público.

A las cuatro y diez minutos entraron los equipos en el campo de juego y dos minutos después rompieron las hostilidades.

La alineación de los teams ha sido ésta:

FORTUNA: Mezzerville, Díaz, Miró, Gisleno, Blas, López, Kremmer, Solera, Moreda, Bolaños y Soto.

UNIVERSIDAD: Gastañeta, Fernández, Lassus, Denegri, Galindo, Astengo, Pacheco II, Pachecho 1; Góngora, Cilloniz y Sousa.

SE ABRIO EL MARCADOR

Ocho minutos habían transcurrido cuando los peruanos hicieron funcionar el marcador, anotando el primer tanto, de lo cual se encargó Sousa. Dos minutos después Cilloniz registró el segundo de un penalty kick.

El partido comenzó con un juego muy movido y en extremo interesante, no decayendo el entusiasmo de ambos equipos ni su buena forma de juego hasta quince minutos antes de terminarse la primera mitad; la cual finalizó con un margen de dos goals a favor de los locales.

Al reanudarse el encuentro se nota la firme decisión del Fortuna en recuperar el terreno perdido. Juegan con gran entusiasmo, combinando excelentemente sus delanteros que atacan con codicia, decisión y maestría la meta de Castañeta.

ANOTA EL FORTUNA

En una de estas incursiones realizada de manera eficiente por los forwards fortunistas, Bolaños, anota, de un tiro impecable el primer goal (que resultó ser el único) para los visitadores. El público alienta a los de la Habana, quienes se muestran incansables y dispuestos a descontar la ventaja que le llevan los universitarios.

Cuando se llevaba jugado la mitad de este tiempo, el juego se hizo demasiado brusco. Los locales empearon con demasía el juego de «al hombre», lo que dió lugar a la consiguiente protesta por parte del público.

Los habaneros respondieron con la misma táctica, demostrando con ello que están curados de espanto, pero ésto los perjudicó, porque se produjo un foul en el área de penal del Fortuna, y éste sí que lo vió el referee quien detuvo el juego y ordenó ejecutar un penalty.

...Y SE FORMO LA BRONCA

Se tira el castigo y éste no cristaliza en goal porque González, que había reemplazado a Mezzerville, blocó el balón. Pero el árbitro también observó que el portero defensor de la meta fortunista se había movido antes que el pito sonara y dispuso se repitiese el tiro de castigo. Esto, como es natural, indignó a los equipiers visitantes quienes dispusiéronse a abandonar la cancha, pero el público que los animaba constantemente le pidió a gritos que no lo hiciese. Ante tal demostración de sinceridad, el Fortuna decidió seguir jugando y aceptó la repetición del penalty, que entonces cristalizó por fin en el tercer goal a favor de los peruanos.

Y ya cerca del final, cuando los fortunistas estaban como agua para chocolate, el once local consiguió anotar su cuarto goal de un tiro esquinado enviado por Góngora.

LOS MAS SOBRESALIENTES

El match resultó bastante interesante hasta el momento en que surgió el castigo doble. El final no tuvo nada de particular. Y mientras se jugó futbol los que más destacaron fueron por el Fortuna, los cinco delanteros, los medios Gisleno y Blas y el goalkeeper González. Por los locales, la línea de medios y la tripleta central del ataque.

Asistieron cinco mil personas.

Paulino Quiere Volver a N. Y.

SAN SEBASTIAN, Nov. 2. (AP.) — Paulino Uzcudun siente la nostalgia de los Estados Unidos y desea volver a ellos en busca de fortuna y fama.

Al menos esa es su explicacin en lo tocante a la interrupción de negociaciones sobre su match con Primo Carnera, el gigante italiano en ésta el 14 de noviembre.

Paulino declaró que no pelearía con Carnera aquí sino en Miami en febrero y que regresaría inmediatamente a Norteamérica para encontrarse con Jimmy Maloney el 12 de diciembre.

EL MATANZAS SUGAR LE GANO AL MERCEDES CON ANOTACION DE 4 POR 3

Central España, Noviembre 2. — DIARIO, Habana.—El Matanzas Sugar derrotó al Mercedes, con anotación de cuatro por tres, luciendo como siempre nuestro pitcher estrella M. Forves, que repartió 16 ponches, encontrándose entre sus víctimas Margariños y Moño. El presentarse en el primer inning algo flojo nuestro serpentinero, fué la salvación para los del Mercedes, de no llevar para su club las nueve fatídicas argollas.

Granda, Corresponsal.

ORGIA DE RECORDS EN UN TORNEO ATLETICO EN SANTIAGO DE CHILE

SANTIAGO DE CHILE, noviembre 2. AP.—Hoy hubo una orgía de nuevos records en el torneo atlético de la primavera.

Hans Conrad estableció una nueva distancia en Sudamérica lanzando el proyectil a 13 m. 94 cm.

Erain Santibáñez tiró la jabalina a 58 m. 46 cm. también nuevo record sudamericano.

En fin, Vicente Salinas hizo un record chileno al correr los 200 metros en 22 segundos.

Balompié en España

—Buena batida le dió el Sporting al Real Oviedo.
—Hubo Cámara Húngara en el match de Iberia-Zaragoza.
—El Athletic de Bilbao está en su mejor forma.

MADRID, Noviembre 2. (AP.)—Se ha efectuado un cambio en el programa de juegos este domingo, por haberse suspendido el encuentro de Logroño y Real Unión de Irún. El Logroño jugó y perdió con la Real Sociedad, en San Sebastián, 1 por 2 y los iruneses jugaron en Pamplona con el Osasuna, ganando 2 por 0.

En Bilbao tuvo lugar el match de Arenas y Baracaldo, venciendo apuradamente los de Guecho por cuatro a tres. El tanto que decidió el juego fué conseguido en los últimos minutos, después de una lucha encarnizada.

Triunfó el Athletic bilbaíno sobre el Sestao, ocho por cero. Los Campeones han demostrado que están en buena forma, y esto ha hecho renacer de nuevo las esperanzas de sus parciales, que después de este aplastante triunfo creen que volverán a ganar el Campeonato de España.

El encuentro jugado en Madrid entre el Athletic y el Racing terminó con un brillante triunfo de los atléticos. Se esperaba que el Racing opondría resistencia dado que si triunfaba aseguraba su clasificación, pero el Athletic jugó buen futbol, dando la sensación de que es el equipo mejor preparado para ganar el Campeonato de la Región Centro. El próximo match será entre el Real Madrid y el Athletic y del resultado de este choque saldrá el Campeón Madrileño.

Real Iberia y Zaragoza jugaron un partido plagado en incidentes. En el primer tiempo empataron a uno, jugando ambos con gran entusiasmo. En la segunda parte el Zaragoza deshizo el empate y fué entonces cuando los ánimos se excitaron y los jugadores hicieron gala de un juego durísimo. Se registró un encontronazo de Torrontegui y Lomas y fué esta la chispa de una gran Cámara Húngara. Los dos equipiers se agredieron mutuamente y la pelea degeneró en riña de equipo a equipo. Se formó una de papazos tremendos en medio de un escándalo mayúsculo.

El Sporting de Gijón cogió los mangos bajitos con el Real Oviedo, ganándole por la friolera de seis goals a uno. El Sporting está demostrando tener este año el mejor equipo de su historia como Club de primera fuerza. Los asturianos confían en la performance de este once, no sólo para ganar el campeonato asturiano, sino también para alternar con los mejores equipos de España.

OTROS RESULTADOS

En Santander: Unión Club 3; Cultural, 0. Racing 2; Eclipse 0.

—En Barcelona: Deportivo Europa, 4; Sabadell 1. Barcelona 4; Júpiter 2.

—En Valencia: Deportivo Castellón 2; Levante 1. Sporting 2; Sezuntino 1.

—En Vigo: Real Celta 4; Eiriña 0.

—En Ferrol: Racing 4; Burgas 0.

—En Lorca: Murcia 0; Club Lorca 0.

—En Zaragoza: Iberia 3; Real Zaragoza 1.

—En Bilbao: Athletic 8; Sestao 0. Arenas de Guecho 4; Baracaldo 3.

—En Madrid: Athletic 5; Racing 1.

—En Murcia: Cartagena 4; Club Imperial 1.

—En Pamplona: Real Unión de Irún 2; Osasuna 0.

—En Coruña: Real Deportivo 6; Club Coruña 2.

—En León: Real Valladolid 3; Cultural Leonesa 1.

—En Gijón: Sporting 6; Real Oviedo 1.

—En San Sebastián: Real Sociedad 2; Logroño 1.

N. de la R.—Nuestros lectores notarán la diferencia que hay entre los comentarios que publicamos y el resultado que damos del match de Iberia y Zaragoza. Hemos pedido la rectificación, pero no pudimos obtenerla anoche. Por el resultado el Zaragoza no desempató y por los comentarios parece que el match no llegó al final.

PHIL SCHLOSBERG HA TRANSFERIDO A JOHN BUCKLEY UN CONTRATO

BOSTON, noviembre 2. AP. Phil Schlosberg, manager que piloteó a Ernie Shaafe hasta que se situó en buen rango, anunció hoy que había transferido su contrato con él, a John Buckley en cuya cuadra figura Sharkey.

EL SANTA PAULA GANO AL VENADO TUERTO 19x7

BUENOS AIRES, noviembre 2. AP. El cuarteto Santa Paula batió hoy al Venado Tuerto por 19 a 7 en la serie del campeonato nacional argentino de polo.

Bien Por los Claveles

HABANA

	V.	C.	H.	O.	A.	E.
López, lf.	4	0	0	2	0	0
Dressen, 3b.	3	0	1	0	5	1
Oms, cf.	3	1	0	1	0	0
C. Smith, rf.	4	1	3	1	0	0
E. Smith, ss.	2	0	0	1	2	0
O. Rodríguez, 2b.	4	0	2	2	4	0
J. Rojo, c.	3	1	0	3	0	0
J. Rodríguez, 1b.	3	0	0	11	0	1
Allen, p.	3	0	3	0	1	1
Karlton, rf.	0	1	0	0	0	0
Totales	29	5	9	21	12	3

ALMENDARISTAS

	V.	C.	H.	O.	A.	E.
Thomas, cf.	3	1	0	5	0	0
Bejerano, lf.	3	0	2	1	0	0
Lundy, ss.	4	1	1	2	2	1
Dihigo, rf.	3	0	1	1	0	0
Lloyd, 1b.	3	0	0	4	0	0
Cannady, 2b.	3	0	0	3	2	0
Johnson, 3b.	3	1	1	1	1	0
Brown, c.	2	0	1	3	1	1
Fabré, p.	2	0	0	1	1	1
Ramos, x.	1	0	0	0	0	0
Totales	27	3	6	21	7	3

Habana . . . 200 001 1—4
Almendaristas . 100 000 2—3

Two base hits: Lundy, Allen.—Sacrifice hits: Rodríguez, E. Smith.—Carreras producidas por los bateadores: O. Rodríguez, Dihigo, Allen.— Bases robadas: Dressen, Bejerano.— Struck outs: Fabré 2. Allen 3.—Bases por bolas: Fabré 3. Allen 2.—Dead balls: Fabré a Oms.—Quedados en bases: Habana 9. Almendares 6.— Tiempo: 1 hora 47 minutos. —Umpires: Goetz (home): Marriñat (bases).— Anotador: Julio Fránquiz.— Observador: Cabré. 9 en 7 innings y 26 veces al bate.—x bateó por Fabré en el séptimo.

El Habana Venció Bajo la Lluvia en La Tarde de Ayer a Los Azules 4x3

Los Fanáticos, Pese a la Inclemencia del Tiempo, Demostraron su Entusiasmo en la Reapertura del Campeonato Nacional. El Alcalde de la Habana Lanzó la Primera Bola

(Por GUILLERMO PI)

El campeonato nacional de base ball profesional fué nuevamente inaugurado en la tarde de ayer, lo que parece un asunto propio de un Milagro Deportivo de Bob Edgren que nosotros publicamos a diario con el beneplácito de los fanáticos. La historia de este caso es bien conocida de todos: se estaba jugando a la vez en dos terrenos y la manta no alcanzaba para tanto, por lo que puestos de acuerdo los empresarios de uno y otro bando se resolvió jugar en Almendares Park después de hacer una inteligente selección de los mejores players que estaban actuando en ambos terrenos. Así se ha hecho. Se borró de la historia los cinco matchs celebrados en el Stadium La Tropical y a Rey muerto, Rey puesto.

No dejó de resultar una heroicidad dar comienzo ayer al campeonato con un tiempo lluvioso de mil demonios, pero la guardia vieja del Emperador estuvo presente formándole escolta de honor. Eso sí, no se pudo continuar después del séptimo inning, ya era demasiado el agua y hubo que suspender el juego no obstante las dos anotaciones del team rojo en la primera entrada del octavo.

El alcalde de la Habana, Dr. Miguel Mariano Gómez, acudió al llamamiento de los fans que querían verlo lanzar la primera bola, y allí estuvo con su brazo «endemoniado» el querido Mayor de la City que lanzó un lindísimo strike sobre el plate que se le contó a Cando López, quien aparece ahora siendo el primer bateador de turno del Habana. El público premió la labor del alcalde ovacionándolo desde todos los ángulos del terreno. Se suprimió la ceremonia del center field para ganar tiempo.

LA PRIMERA EN LA FRENTE

Cando da comienzo enviando un fly al left que engarza Bejerano. Dressen línea al pitcher que se liepa Fabré. Oms va a primera por dead ball. El Chino Smith cristaliza un hit al right y pone a Oms en la cámara angustiosa. Smith envía un roller al short pero Lundy no llega a él, anotando Oms la primera carrera y anclando en tercera el chino Smith. Oscar dispara un indiscutible al jardín izquierdo metiendo al asiático en la chocolatera con la segunda anotación y Ernest a segunda. Rojo termina el incidente en fly al center.

UNA PARA LOS AZULES

Ripostaron los azules almendaristas al hacer a su vez uso de los palillos de dientes. Thomas se atraca de ponche. Bejerano es out de segunda a primera. Lundy empuja un biangular al jardín derecho y le sigue Martín Dihigo con un single por segunda haciendo que Lundy visitara a Margot Chueco. El veterano Lloyd no las ve pasar. Una carrera azul.

DOS ROJAS MAS

Fabré, el pitcher catalán, parecía haber cerrado el puerto a los Claveles Rojos de Mike después de las dos anotaciones iniciales del juego, pero en el sexto episodio llevaron un corredor a la goma en la si-

(Pasa a la Pág. DIECISEIS)

PROGRAMA DE BOXEO PARA LA SEMANA

—Jimmy Slattery pelea el jueves en el Chicago Stadium.
—Mickey Walker se enfrentará el viernes con J. Risko.
—Ignacio Ara peleará esta noche con Pinkey Kaufman.

Un par de brillantes plumas: Kid Chocolate y Fidel La Barba al encontrarse el lunes en Madison Square Garden, constituyen la principal atracción de la semana y una de las más importantes contiendas en esa división.

No se disputa el título pero no es eso lo que atrae a la verdadera afición. La Barba, en un tiempo campeón mosca y la maravilla de ébano, derrotado sólo una vez en su carrera, dando casi diez libras a un torbellino interminable de cuero, tienen la mala costumbre de pegar mucho y muy duro y de dar todo lo que tienen de sí en el ring, y en esta ocasión aun más, pues ambos esperan un match con el campeón Bat Battalino, a quien consideran fácil presa. Ya Choco y el estudiante de medicina se han encontrado antes, con una victoria ganada a fuerza de habilidad y entereza por el Kid, ya que ante la impenetrable defensa de Fidel se estrellaban sus más fogosos y enconados ataques, y tuvo el cubanito que vencer a fuerza de magistral estrategia y de calzar los puntos más finos en el dificilísimo arte del boxeo.

Escaso fué el margen del triunfo, pero muy seguro, dominó poco a poco a su diestro y cauteloso contrario, también en ocasiones de recio empuje.

El Chicago Stadium tienen anunciado un final doble en su programa del jueves, con gente de mayor talla en el ring. Jimmy Slattery de Buffalo, que ha mermado mucho desde que estuvo en la primera fila de los semi-máximos se las ve con King Levinski, un chico del patio en franco movimiento hacia arriba. Otto von Porat pelea con Jack Renault a continuación. Ambos bouts a diez rounds.

Mickey Walker pondrá a prueba su capacidad de tenérselas tiesas a los máximos, cuando se enfrente durante diez rounds con Johnny Risko, en Detroit, el viernes por la noche.

Otras peleas en el programa semanal son las que siguen:

Lunes:

En Nueva York: Garden: Ignacio Ara, de España, contra Pinkey Kaufmann, de Hartford, Conn.; welters; a diez.

En Oklahoma City: Al Friedman, de Boston, contra Frankie Wine, de Montana; máximos; a diez.

Martes:

En Indianapolis: Joe Rivers, Cedar Rapids, Io., contra Hershie Wilson, de Danville, Ill., welters, a diez.

Billy Koons, de Detroit, contra Jackie Purvis, de Indianapolis, welters, a diez.

En Los Angeles: Claude Warner, de Bakersfield, Cal., contra Newsboy Brown, Los Angeles, moscas, a diez.

Miércoles:

En Denver: Angus Snyder, Dodge City Kans., contra Cliff Hoff, de Arizona, máximos, a diez.

En Oakland, Cal.: Young Corbett, de Fresno, Cal., contra Joe Cooper, welters, a diez.

Jueves:

En Nueva York: Olimpia: René de Vos, Bélgica, contra Angel Chiville, de Puerto Rico, medios, a diez.

En Cincinnati: Johnny Farr, de Cleveland, contra Freddie Miller, de Cinci, ligeros junior, a diez.

Viernes:

En Hollywood, Cal.: George Wourtney, de Tulsa, Okla., contra Tom Patrick, de Los Angeles, semi-maximos, a diez.

CIRCULO DE ARTESANOS Y CUANAJAY QUEDARON EMPATADOS DOS A DOS

San Antonio de los Baños, Noviembre 2. DIARIO, Habana.—Después de titánica lucha para saber quién era el **vencedor** en el desafío de esta tarde en Ariguanabo Park, entre Guanajay y Círculo de Artesanos, quedó empatado el score, dos a dos. Se jugaron diez innings. Durante el match sobre todas las del ss., Antonio Valdés, de los Artesanos, que fildeó lo que fué para su territorio de manera profesional; también el lanzador artesano Dumas, pitcheó una pelota de Liga Grande. El próximo domingo vamos a Pinar del Río, con el club, dispuesto a vencer en buena lid. Una excursión acompañará el team champion de la Liga Intersocial.

Especial.

Casimires Ingleses "Favorita" estilos Invierno 1931. Almacén de Paños SOBRINOS DE NAZABAL, Muralla 70.

M.E.C.D. 2016

Doble Derrota Del Club "Cienfuegos" a Manos Del "Marianao"

LOS DESCENDIENTES DE MAN O'WAR HAN RESULTADO UNAS MALAS ADQUISICIONES

Los hijos e hijas del caballo del siglo vendidos en el cuadro de sogas de Fasig-Tipton no han respondido a sus antecedentes de familia. Son O-Battle es el único que ha resultado digno de su ilustre progenitor. Adquiridos ocho de ellos en $252,500, no han podido ganar ni el veinte por ciento de su precio de compra

(Por SALVATOR)

Una de las circunstancias más notables de las reventas de yearlings efectuadas durante el mes de Agosto en el paddock de Fasig Tipton en Saratoga, fué el no haber sido ofrecido ni un solo hijo o hija de Man O,War, el grandioso caballo del Siglo. Y con vista del completo fracaso de los yearlings productos de este semental vendidos en años anteriores en el Spa, posiblemente obraron con acierto los criadores.

Fué en el año 1924 que el primero de la prole de Man O,War hizo su aparición en el cuadrado de sogas inundado por la luz eléctrica, que sirve para exhibir a los pur sangs en la caseta de los socios Fasig-Tipton.

El yearling ofrecido en venta era una potranca, producto de la estrella de Sam Riddle y la yegua Star Puss, siendo el Bureau Americano de Remonta el que consignaba la joven pur sang por estimarla demasiado valiosa para ser únicamente destinada al mejoramiento de la raza cabaliar Esta potranca, conocida con el nombre de Siren, fué adquirida por el Establo Rancocas en $8,000 y corrió seis veces como juvenil, ganando tres carreras y la suma de $2,100. No obstante poseer buena velocidad, fué retirada al siguiente año para ser dedicada a la recría en la finca de Rancocas.

NUEVO RECORD

Otra potranca descendiente de Man O,War fué la estrella máxima de las ventas de 1925. Todavía más, impuso un nuevo record de precio pagado por un yearling vendido en pública subasta en los Estados Unidos. Conocida por War Feathers, era hija de la aristocrática yegua Tuscan Red, siendo su criador el Almirante Cary T. Grayson, médico particular que fué del Presidente Woodrow Wilson.

Por ella pagó el infortunado James Cox Brady la suma de $50.500, y ni siquiera corrió una vez como bebé. Al siguiente año terminó en segundo lugar en su solitaria aparición en la pista, y al morir su propietario, fué incluída en la venta de los semovientes de la herencia. Para su nuevo dueño ganó una carrera en seis salidas, con un valor de $1,150. En dos temporadas de actuación corrió siete veces, venciendo en una ocasión y terminando en place en otra, siendo el total de sus ganancias $1.350.

En esa misma reventa de Saratoga el año 1925, Arthur B. Hancock ofreció un potro descendiente de Man O, War y Batanoea. Fué adquirido por J. F. Byers en la suma de $16.000, habiendo sido bautizado Son O,Battle, y hasta el mes de Octubre de este año había tomado parte en cuarenta y dos competencias, de las cuales ganó diez, quedó en segundo en cinco, tercero en siete y fuera del dinero veinte veces, siendo la suma de sus utilidades $26,275. Tiene la distinción Son O, Battle de ser el único yearling producto de Man O,War vendido en pública subasta que ha resultado un buen negocio.

SIGUEN FRACASANDO

En 1926 otro potro y una potranca por el Caballo del Siglo fueron ofrecidos. La segunda, hija de Scrutiny, fué comprada por el entusiasta deportista A. C. Bostwick en $13.000, nombrada muy apropiadamente Periscope, y nunca corrió.

El potro, prole de la distinguida reproductora de ganadores, Jeanne Bow fué adquirido por el Greentree Stable por $25.000. Conocido por Crow,s Nest, fué un completo fracaso, siendo convertido en jaca y vendido por la poderosa cuadra de Mrs. Payne Whitney, que no alimenta pencos. En cuatro temporadas de actividad Crow,s Nest compitió en cincuenta y una ocasiones, triunfando diez veces, llegando en place en nueve, tercero en seis y quedando fuera veintiséis veces, ganando en premios $10.200. Crow,s Nest se mató corriendo en una justa de obstáculos esta primavera en Belmont Park.

Solamente un hijo de Man O,War fué ofrecido en 1927, descendiente de la célebre reina de la velocidad Penrose, adquiriéndolo el Three D,s Stock Farm en $30.000. Nombrado War Time, resultó un redomado perro. En tres años ha corrido en treinta y nueve justas, ganando solamente tres, con un place y seis shows y veintinueve veces fungiendo de corista. El total de su haber es $3.513.

TREN MUY LENTO

El desastre de War Time aparentemente no sirvió de experiencia para el Three D,s Stock Farm, ya que en las ventas de 1928 pagó la fortuna de $65.000 por un potro hijo de Man O,War y Starflight, también criado por el astuto Almirante Cary T. Grayson, que ha resultado mejor comerciante que médico.

Este potro recibó el nombre de Broadway Limited, y no fué un buen anuncio para su progenitor ni para el Ferrocarril de Pennsylvania, cuyo tren especial pretendía inmortalizar. En dos temporadas compitió en nueve carreras sin ganar un real, habiendo caído muerto en una justa este verano.

En la venta de 1929 otro descendiente de Man O,War, un potro por Milky Way, fué de nuevo la sensación al ser adquirido por el Sagamore Stable en $45.000. Bautizado con el nombre guerrero de War, sigue haciendo el papel a que nos tiene acostumbrados todos los productos del Caballo del Siglo que han sido rematados en Saratoga. Ganó a un grupo bastante fuerte en su última salida, pero tiene que hacerlo mucho mejor para justificar el precio pagado por el.

MALOS NEGOCIOS

La siguiente tabla muestra las sumas que se han abonado por los descendientes de Man O,War en el cuadrado de sogas de Fasig-Tipton y lo que han devuelto a sus propietarios en la pista de carrera:

Ejemplar	Precio	Ganado
Siren	$ 8,000	$ 2,100
Son O,Battle	16,000	26,275
War Feathers	50,500	1,350
Periscope	13.000	
Crow,s Nest	25.000	10,200
War Time	30,000	3,513
Broad,ay Limited	65.000	
War.	45,000	1,400
Total (ocho)	252,500	$44,838

Los yearlings que son vendidos en precios exagerados en raras ocasiones se distinguen en la lucha activa, y es muy dudoso que ningún yearling adquirido en más de $25,000, haya justificado el precio por él pagado por sus victorias en la pista o sus productos más tarde en la finca de recría.

EL DEPORTIVO CENTRO...

(Viene de la Pág. QUINCE)

esférido en la red, consiguiendo así el segundo y último goal para su team.

Puesto el score 2 por 0, y con la mala actuación de los forwads asturres, ya no era de esperar cambio en él, máxime cuando bajo el arco gallego se encontraba Turquito, haciendo una brillante defensa del mismo

Y así fué como se llegó al final del match. Llevándose los galaicos que preside García Tenreiro un triunfo que ha tiempo esperaban, pues las pásimas exhibiciones que en estos últimos tiempos venían dando, eran del todo lamentables en un team que puede decirse que cuenta con positivos valores.

Los equipos se presentaron así:

Centro Gallego: Turquito, Simón, Chorens, Fernández, Cholas, Agustín, Tomás, Pepe, Rosillo, Valentín y Bouza.

Juventud Asturiana: Amador, Constante, Begoña, Mariano, Janozzo, Mieres, Trabanco, Candasu, Castro, Herrería y Benegas.

Arbitró Pelegrín.

LOS LEONES SE IMPONEN

Frente al Catalunya, es el Catalunya que se empeña en llevar la linterna roja de todos los concursos, los leones iberistas volvieron a imponerse una vez más para salir triunfantes y pasar al primer lugar del concurso que se discute. Tres por uno fué el resultado de este match, último de la tarde, de esa tarde autumnal que tuvimos ayer. El juego que se nos ofreció fué bastante pobre. El primer cuarto de hora, fué de dominio iberista, teniendo García, el keeper catalán—esto de catalán es un decir, porque García es tan cubano como Zamorita—tiene que sacar la cara por los suyos para salvar así a su arco de una posible goleada. No obstante su valiente actuación, devolviendo shoots y más shoots, no pudo evitar que a los veinticinco minutos, en una internada de Gonzalo, fuese batido por el insider iberista.

CARRASCAL TAMBIEN

Carrascal, el otro insider iberista, no quiere ser menos que Gonzalo, y a los dos minutos escasos de haber obtenido la primera anotación, remata a un avance bien llevado por los forwards iberistas, consiguiendo el segundo tanto para el Real Iberia.

La metralla sigue cayendo sobre el arco defendido por García. El dominio iberista es total. Dijérase que los leones querían saciar todo el furor contenido desde el domingo por temor de la derrota que les inflingiera el Olimpia. Y de esos ataques vino la tercera anotación, conseguida por Bebito, que puso remate de ese modo a la primera parte, poniendo el score 3 por 9 a favor del team iberista.

El segundo tiempo fué malo, muy malo, resultando peor que el primero. Y por ser tan malo, por no jugar al futbol, fué que los jugadores se empeñaron en hacerse «caricias» unos a otros, llegando hasta buscarse las «cosquillas» los equipiers...

Faltando seis minutos para terminarse este match que estuvo tan a tono con el día, Miguel Galcerán consiguió el goal de la honrilla. Y con score de 3 por 1, se dió fin al encuentro.

El Habana Venció...

(Viene de la Pág. QUINCE)

guiente forma: Rojo recibe una bolella para la inicial, Joseito va a sacrificarse y le da un toquecito a la esférides, la recoge Fabré y en el tiro a segunda para sacar a Rojo la vuela, con motivo tan plausible arriba Rojo a la antecámara y Joseito a la adulterina. Allen conecta otro indiscutible haciendo que Rojo entrara en la del chocolate, lo que desea realizar a su vez Joseito, es decir llegar a home, pero la bola devuelta a tiempo al catcher lo deja cadáver en los umbrales de la accesoria; después no pasó nada digno de ser conado.

La cuarta y última carrera del Habana se llevó a efecto en el séptimo inning, abriendo el Chino Smith con un jilote al left, (el prolongado Karlton corre por el chino). Ernest Smith se sacrifica y Karlton a segunda. Oscar mete un leñazo al left y entra Karlton en la taza del majarete acabándose las anotaciones en esta entrada y en las que iban a venir, que no vinieron, pues las dos del octavo según ya hemos dicho, fueron anuladas al suspenderse el game.

UNA RECHOLATA

El team almendarista tuvo tiempo de consumir su turno en el séptimo round y llevar dos visitantes a la accesoria de Margot, era la riposta obligada para terminar el juego. Johnson batea de roller a Dressen quien comete un lindísimo laboratorio llegando a segunda Johnson. Brown manda un globo a segunda que engarza Oscar. Cheo Ramos al bate por Fabré y es out de short a primera. Thomas se embasa por bolas malas. Bejerano suelta un hit al cuadro. Allen recoge la bola y hace una tirada pésima, por lo que anota Johnson. Aquí realiza Thomas una demostración de velocidad llegando a home en la jugada, pues se había desprendido de segunda a tercera y luego siguió a todo vapor para la chocolatera entrando con gran ruido de pasos. Lundy termina el incidente enviando un inalámbrico al left.

HOY A LAS TRES

Esta tarde a las tres en punto, si es que Madame la lluvia lo permite, se efectuará el segundo juego de la serie entre Habana y Almendares esperándose un abarrotamiento del clásico ground pues no tiene límites el entusiasmo despertado por estos fuertes teams que integran un campeonato de verdad, como nunca lo hubo tan fuerte.

EL COMODORO DEL ALMENDARES Y. C.

Adolfo Kates, entusiasta Comodoro del Almendares Yacht Club y preeminente hombre de negocios de esta capital, tan querido y considerado por todos, se encuentra bastante restablecido de la dolencia que le aquejaba y que le ha tenido por más de una semana retenido en sus habitaciones particulares en su elegante residencia del reparto La Sierra. Innumerables amigos se han interesado por la salud de Adolfito, habiendo desfilado por su casa todos los yachtsmen de la Habana, socios del Rotary Club y principales elementos de la banca, industria y comercio. Afortunadamente podemos decir que el mal va cediendo ante la admirable naturaleza del querido Comodoro y que muy pronto lo hemos de ver en sus acostumbradas faenas.

Medidas Tomadas en Sing Sing Para Evitar las Fugas

De los cinco que fraguaron el último complot sólo uno ganó la ansiada libertad

OSSINING, Nueva York, noviembre 2. (AP.) — Tres reclusos de la penitenciaría de Sing Sing se encuentran sufriendo confinamiento solitario y posiblemente serán acusados de atentado a la fuerza pública, un cuarto yenado ha fallecido y las autoridades están investigando la forma en que el quinto trató de ganar la libertad.

Mientras tanto un centenar de escoltas y policías ha cacheado a 2,230 reclusos y ha registrado sus celdas para saber si tienen armas ocultas, habiendo fracasado hasta ahora en sus esfuerzos.

Los parientes reclamaron hoy el cadáver de Harry Gordon, de 23 años de edad, ladrón de Bronx que tomó parte en la evasión de ayer.

Gordon, después de herir ligeramente al escolta Howard Marquard fué muerto por éste, que es un experto tirador. Herbert Davis, que está cumpliendo una condena de cinco años, se hallaba hoy bastante mejorado de la herida que recibió ayer durante la refriega. Edward Ryab, que escapó de la prisión en 1928, no presenta ninguna señal de su lucha con los escoltas como tampoco William Lape.

La opinión p por en or en. re, convicto de robo.

ANUNCIESE EN EL Diario de la Marina

EL TEAM JUNIOR DE LA CUBAN TELEPHONE EN UN DOBLE GAME

Los muchachos de don Octavio Diviñó y Carratalapla empataron el primer match con el Ferroviario, debido al gran pitcher de Comellas, y derrotaron en el 2do., al team eléctrico: 9x3

ALFONSITO JUGO EL SHORT DE LOS ELECTRICOS

Como sabrán nuestros lectores, tres juegos tenían señalados los Campeones del Cuban Telephone Junior para sábado y domingo, no pudiéndose celebrar el del domingo por la mañana con el club de la Casa de Beneficencia por las malas condiciones de los terrenos, y si los correspondientes al sábado, lo. de Noviembre, los que tuvieron efecto en los amplios terrenos del Club Ferroviario, los cuales fueron presenciados por numerosa y distinguida concurrencia, entre las que se distinguían encantadoras señoritas, partidarias de los clubs contendientes.

El primero de los mencionados juegos fué una verdadera exhibición de base ball de Liga Grande, dada por los boys juniors de las prestigiosas sociedades del Cuban Telephone y Ferroviario. Este magnífico juego tuvo que quedar empatado por acuerdo de los managers, pues solamente se pudieron jugar 8 innings.

El segundo juego fué un fácil triunfo del club de la Compañía Cubana de Electricidad, hábilmente dirigidos por las estrellas amateurs Parraguita y Alfonsito, presentando un conjunto formidable de buenos atletas y correctos caballeros.

El sexto inning de los vencedores fué un desastre para los telefonistas, pues en esta entrada se cometieron 4 errores de los 6, los electricistas conectaron 4 hits de los 8 e hicieron 6 carreras de las 9.

Próximamente se volverán a encontrar estos dos teams.

El cronista vería con placer que tanto el Ferroviario Junior como el Club de la Compañía Cubana de Electricidad optasen con el Cuban Telephone Junior por el título de Champion del presente año de la Liga Juvenil de Cuba, pues con estos tres clubs en la próxima contienda, presenciaríamos verdaderas exhibiciones de base ball de Liga Juvenil de Cuba, pues con estos tres clubs en la próxima contienda, presenciaríamos verdaderas exhibiciones de base ball de Liga Grande. Tienen la palabra los directivos de ambas sociedades.

He aquí los scores de ambos juegos:

PRIMER JUEGO

CUBAN TELEPHONE JUNIOR

	V.	C.	H.	O.	A.	E.
Suárez lf.	3	0	0	1	0	0
O. Fernández ss.	2	2	0	1	1	0
R. Almeyda 3b.	3	0	2	2	1	0
D. Padrón 1b.	3	0	0	7	0	0
R. Gayo c.	3	1	0	10	0	0
J. Marroquí 2b.	1	0	0	0	0	2
L. Luis 2b.	1	1	0	1	0	0
S. Alvarez cf.	2	0	0	0	0	0
A. Fernández cf.	0	0	0	1	0	0
A. Rubio rf.	3	0	2	0	0	0
G. Guerra p.	0	0	0	0	0	0
J. Guerrero p.	3	0	0	1	5	0
Totales	24	4	4	24	7	2

FERROVIARIO JUNIOR

	V.	C.	H.	O.	A.	E.
López 2b.	2	1	0	2	3	0
Barnuevo 2b.	1	1	1	1	1	0
Alcorta 3b.	3	0	0	2	0	0
Someillán lf.	2	1	0	2	0	0
Vela c.	3	1	0	7	3	0
Esparza cf.	2	0	0	0	1	0
Jiménez, rf.	3	0	2	0	0	0
Vanjín, rf.	1	0	0	0	0	0
Cabrera ss.	3	0	0	2	2	2
Castillo x.	1	0	0	0	0	0
Rivero 1b.	3	0	0	7	0	0
Comellas p.	2	0	0	1	0	0
Totales	26	4	3	24	10	2

Castillo (x) bateó por Cabrera en el octavo.

ANOTACION POR ENTRADAS

Cuban Telephone Jr.	1	0	0	0	1	2	0	2	3
Ferroviario Junior	3	0	0	0	0	0	1	0	4

SUMARIO:

Tmo base: Almeyda, Jiménez.

Sacrifices: Padrón, Alcorta, Someillán.

Stoles bases: Jiménez, O. Fernández, Almeyda, Gayo.

Double plays: Cabrera a Rivero.

Struck outs: Comellas 8; Guerrero 9.

Bases on balls: Comellas 4; Guerra 3; por Guerrero 2.

Dead balls: Comellas 1 a Suárez; Guerrero 1 a Esparza.

Balk: Comellas.

Tiempo: una hora 25 minutos.

Umpires: O. del Rey y J. Magraner.

Score: Octavio V. Diviñó.

NOTA: El pitcher Guerra actuó un tercio de inning. De los 4 bateadores que se le enfrentaron solamente uno fué out, los tres restantes recibieron base por bolas. Ambos clubs aparecen con 24 outs, pues solamente se jugaron 8 innings por mutuo acuerdo de los managers.

SEGUNDO JUEGO

CUBAN TELEPHONE

	V.	C.	H.	O.	A.	E.
Suárez lf.	2	0	0	1	0	1
Enseñat ss.	1	0	0	0	1	2
Colinó 3b.	2	1	1	1	1	0
Almeyda 2b.	3	1	0	2	0	0
Pajares 3b.	1	0	0	1	1	0
O. Fernández ss.	0	1	0	0	2	1
Padrón 1b.	2	0	0	0	0	0
Ruvira c.	1	0	0	1	1	0
Dobarganes c.	2	0	0	1	1	0
Alvarez cf.	2	0	0	0	0	0
Guerrero x.	1	0	0	0	0	0
Rubio rf.	2	0	1	1	0	0
Guerra p.	1	0	0	0	1	1
Tiranes p.	1	0	0	0	0	1
A. Fernández x.	1	0	0	0	0	0
Totales	22	3	2	18	8	6

Ca. C. ELECTRICIDAD

	V.	C.	H.	O.	A.	E.
Lafuente 3b.	3	2	3	2	1	0
Barrios cf.	3	1	1	1	0	0
A. Carcas 2b.	4	2	0	3	2	0
Alfonso ss.	3	1	2	1	3	0
Oteiza lf.	4	0	1	1	0	0
Andreu rf.	3	1	0	0	0	0
Maestre c.	1	0	0	8	0	0
Armour p.	3	2	1	0	2	1
J. Carcas 1b.	3	0	0	5	0	0
Totales	27	9	8	21	8	1

ANOTACION POR ENTRADAS

Cuban Telephone Jr.	0	0	0	0	3	0	0	0	3
Ca. C. Electricidad.	1	0	1	0	6	0	1	x	9

SUMARIO:

Sacrifices: Barrios, Maestre.

Stolen bases: Suárez, Lafuente, Andreu.

Double plays: A. Carcas a J. Carcas a Lafuente; Alfonso a Lafuente.

Struck outs: Armour 7; Guerra 1; Tiranes 1.

Bases on balls: Armour 5; Guerra 2; Tiranes 3.

Tiempo: una hora 30 minutos.

Umpires: Del Rey y Magraner.

Scorer: Octavio V. Diviñó.

Observaciones: Guerrero y A. Fernández batearon en el séptimo por Alvarez y Tiranes respectivamente. A. Guerra en tres innings le fueron 11 hombres al bate; le dieron 2 hits. Lo perdió Guerra.

LOS INGLESES GANARON DOS Y PERDIERON UNO CON LOS ARGENTINOS

BUENOS AIRES, noviembre 2. AP. Mis Harvey de Inglaterra derrotó a la señorita Bushell de la Argentina por 6—2; 6—3 en el día final de matches angloargentinos.

En los dobles para hombres Boy y López Pelliza, argentinos, triunfaron de Lee y Perry, ingleses por 3—6; 2—6; 6—4; 6—2; 8—6.

En los femeninos Mrs. Watson y Miss Harvey vencieron a la señora Molina y a la señorita Anderson de la Argentina por 6—1; 6—1.

Frontón Habana Madrid

Gran domingo. Los fanáticos y las fanáticas, poniendo al mal tiempo reinante, buena cara, se fueron ayer de Habana Madrid donde se celebraron dos funciones, brillantes, animadas, entusiásticas, ante un lleno alborotante por la tarde: ante otro lleno imponente por la noche.

Y allí encantados de la vida, aguantiñaron las diez horas dominicales que toman los arrogantes debates de partidos y quinielas.

Disputaron el primero de la tarde, los blancos, Alí y Marquiegui, contra los azules, Constante y Buen Los blancos quedaron en 20. Boledía menor. Lo ganaron los azules tos a $1.60. Boletos de la quiniela; de Constante a $4.60, y la de Constante y Echenique. Boletos a $20.00.

Segundo partido, estelar; lo disputaron los blancos, Guillermo y Labat menor contra los azules, Emilio y Epifanio. Lo ganaron los blancos. Los azules quedaron en 32. Botos a $2.00. Boletos de la segunda quiniela; de Gayarre a $4.00, y la de Gayarre y de Buendía mayor a $18.00.

Partido final de la tarde. Lo disputaron los blancos, Trujillo y Pastrana, contra los azules, Gayarre y Buendía mayor. Lo ganaron los blancos. Boletos a $1.80.

Por la noche, ante el lleno aumentado y sin corregir en sus entusiasmos delirante, se pelotea la segunda función. Se disputan el prólogo los blancos José y José Mary, contra los azules Trujillo y Echenique. Los ganan los dos Pepes. Boletos a $1.40. Boletos de la quiniela; de Pastrana a $3.40 y la de Pastrana y de Emilio a $12.00.

Pelotean el estelar de la noche los blancos Andrés y Labat mayor, contra los azules Sarmiento y Gayarre. Lo ganan los azules. Boletos a $1.80.

Boletos de la quiniela de Labat menor a $6.20 y la de Labat y de Epifanio a $20.00.

Ultima hora dominical; salen a pelotear los blancos Antonio y José Luis contra los azules Pascau y Buendía mayor. Lo ganan los blancos. Boletos a 1.60

Seguía llueve que te llueve.

Hoy, lunes, otra gran función por la tarde

DON FERNANDO.

RESULTADO DE LA FUNCION NUMERO 842 DEL DIA 2 DE NOVIEMBRE DE 1930

PRIMER PARTIDO: Alí y Marquiegui, blancos: contra Constante y Buendía menor, azules. Lo ganaron los blancos. Boletos a $1.60.

PRIMERA QUINIELA: Sencilla Constante. Pagó a $4.60. De combinación: Constante y Echanique. Pagaron sus boletos a $20.00.

SEGUNDO PARTIDO: Guillermo y Labat menor, blancos; contra Emilio y Epifanio, azules. Ganaron los blancos. Boletos a $2.00.

SEGUNDA QUINIELA: Sencilla. Gayarre. Pagó a $4.00. De Combinación: Gayarre y Buendía mayor. Pagaron sus boletos a $18.00.

TERCER PARTIDO: Trujillo y Pastrana, blancos; contra Juan y Montes mayor, azules. Ganaron los blancos.

PROGRAMA OFICIAL PARA LA FUNCION DE HOL, DIA 3 DE NOVIEMBRE DE 1930

(A las tres de la tarde)

PRIMER PARTIDO, a 25 tantos: Ochoa y Buendía menor, blancos: contra José y Echanique, azules. A sacar ambos del cuadro 14 y medio.

PRIMERA QUINIELA, a 6 tantos: Buendía menor. Marquiegui. Ozquila, Pastrana, José Luis y Montes mayor. A sacar ambos del cuadro 14.

SEGUNDO PARTIDO, a 35 tantos: Guillermo y Labat menor, blancos; contra Sarmiento y José Luis, azules. A sacar los blancos del cuadro 14 y medio y los azules del cuadro 14.

SEGUNDA QUINIELA, a 6 tantos: Pascau, Labat mayor. Gayarre. Andrés, Epifanio y Antonio. A sacar ambos del cuadro 14

TERCER PARTIDO, a 35 tantos: Emilio y Montes mayor, blancos: contra Ozquila y Pastrana, azules. A sacar los blancos del cuadro 14 y los azules del cuadro 14 y medio.

EN PISTA FANGOSA EL EJEMPLAR DE 5 AÑOS, HOCA, GANO EL PREMIO

AUTEUIL, noviembre 2. AP.—En una pista que era un verdadero pantano y en medio de un aguacero azotado por un ventarrón muy fuerte, Hoca, ejemplar de cinco años, por Nouvelan ex Helenk ganó el Grand Steeplechase, clásico de las carreras de obstáculos en otoño, batiendo a Cordial y entrando tercero Clarimus. Sólo nueve de los catorce contendientes llegaron a la meta después de las dos millas y media de la dura prueba de vallas.

El ganador se cotizó a 5 contra 1 y cobró unos cien mil francos para su dueño.

Fué Merkle el que dejó de pisar la segunda base en un juego memorable de Gigantes y Chicago. Eso no ocurrió en una serie mundial.

SPORTFOLIO

En el gridirón se permite a un equipo situado a la defensiva aceptar una bola pateada y devolver enseguida en un punt sin hacer formación.

Notre Dame derrotó el año pasado al equipo del Ejército con score de 7 por cero.

El baseball, cuando un jugador pasa a otro corriendo las bases, el que va detrás y pasa a su compañero es declarado out.

Kid Chocolate tiene 24 años. Su verdadero nombre es Eligio Sardiñas.

George Earnshaw, de los Atléticos, fué el lanzador que más inning pitcheó en la season pasada. Actuó en 298 innings.

Glenn Warner, el famoso coach de futbol de la Universidad de Stanford, jugó en el equipo de la Universidad de Cornell en su vida colegial.

Babe Ruth tomó parte en 145 juegos de los Yankees este año. A pesar de los batazos conectados por Wilson, le seguimos considerando el Rey de los Jonrones.

Ruth es en el baseball lo que Bobby Jones en el golf y lo que fué Jack Dempsey en el boxeo. Es decir: estrellas con luz propia.

El bombero Joe Flyn noqueó a Jack Dempsey en el primer round del combate que ambos celebraron.

Los Atléticos de Filadelfia han ganado el campeonato de la Liga Americana en las temporadas de 1902, 1905, 1910, 1911, 1913, 1914, 1929 y 1930.

Joe Mc Carthy es el onceno manager que tienen los Yankees. Ha firmado por dos años por un sueldo que se supone sea de 40,000 pesos.

Las reglas del gridirón conceden autoridad al referee que dé en un game cualquier decisión que no esté aclarada en las reglas. Por tanto, el oficial que usted nos señala tuvo poder para declarar valido un touchdown cuando un jugador que estaba en el banco salió del mismo y tackleó pocas yardas antes del goal line al player del equipo enemigo que intentaba anotar. En este caso podría aplicarse también la penalidad de más de 11 hombres en el terreno, pero el referee tiene poder para solucionar ese caso en la forma que estime conveniente.

Sándalo Petit
con uroformina
antiséptico de las vías urinarias
alivio seguro y rápido

BLENO BLENOL
ALIVIA EN 24 HORAS

M.E.C.D. 2016

Anuncios Clasificados de Ultima Hora

ALQUILERES

A.1 Habana

ALQUILO casa Desagüe 71; altos; esquina Franco; a la brisa; sala, saleta; tres habitaciones; comedor; baño; alquiler baratísimo; llave Franco A; casi esquina Desagüe.
A1 46607 2 nov 7

ALQUILO casa Desagüe 53; casi esquina Oquendo; compuesta de sala; saleta; comedor; dos cuartos; baño moderno; alquiler baratísimo; llave, Franco A casi esquina Desagüe.
A1 46605 2 nov 7

PROXIMO A LA UNIVERSIDAD

Se alquila la casa San Lázaro 331 entre Infanta y Basarrate; compuesta de sala; saleta; tres habitaciones; baño intercalado; salón de comer al fondo; cocina y cuarto de criados; informan en la misma.
A1 4662 2 nov 4

ALQUILO Lealtad 20; bajos; 48 pesos; sala; saleta; tres cuartos; baño completo y cocina de gas; la llave en la bodega; informes, La Zarzuela.
A1 46656 2 nov 5

SE ALQUILAN los bonitos y frescos altos de Lealtad número 40 entre Virtudes y Animas; casa amplia y moderna; su precio 80 pesos; demás informes teléfono F-3417.
A1 46651 2 nov 7

MUY FRESCA, clara y bonita, Hospital 10, primer piso, entre Jovellar y Vapor, se alquila, sala, recibidor, dos cuartos, comedor, baño intercalado, cuarto y servicio de criada, cocina de gas y calentador; se piden referencias. Informan: «La Casa Pérez», Neptuno 79. A-5738.
A1 46677 2-7 nov

EN $37; una cuadra Monte; costado iglesia San Nicolás; precioso primer piso moderno; Tenerife 6; con sala; comedor; dos cuartos grandes; uno chico; baño intercalado; cocina; y muy fresca; A-4311.
A1 46692 2 nov 4

ALQUILO Concordia 193; primero; sala; recibidor; tres cuartos; baño intercalado; comedor al fondo; demás servicios; llaves bodega; informes, U-3763.
A1 46687 2 nov 7

ALQUILO segundo piso; Marqués González 26; sala; recibidor; tres cuartos; baño moderno intercalado; comedor al fondo; llaves bodega; informes, U-3763.
A1 46688 2 nov 7

SE ALQUILAN los modernos altos de San Nicolás 130, entre Salud y Reina, muy claros, ventilados, reciente construcción. Sala, comedor, cuatro habitaciones, baño completo, agua caliente, baño criados, cocina gas, carbón. Informan en el mismo.
A1 46684 2 nov 8

CASA MODERNA, $35

Dos habitaciones; sala; comedor; cocina; magnífico baño; limpieza escalera y basura; Infanta 18; Edificio Artigas; informes, lechería.
A1 46658 2 nov 6

SE ALQUILA el primer piso; altos Campanario 110; esquina a San Rafael; sala; comedor; tres cuartos; todo moderno; informes en la misma; de 9 a 11 y de 1 a 5.
A1 46665 2 nov 5

A.2 Vedado y Príncipe

ALQUILO altos casa para familia de gusto; 19 entre J y K; Vedado; sala; recibidor; cinco cuartos; cuarto costura; dos baños; hall; pantry; espléndida cocina; cuarto criados; dos terrazas; cuarto chofer; garage; llaves bodega; informes, U-3763.
A2 46689 2 nov 7

LINEA 73 entre Paseo y Dos, Vedado; se alquila esta hermosa, fresca y bien situada casa. Informes, señor Colás. F-6467 ó F-5552.
A2 46581 2 nov 6

A.5 J. del Monte y Víbora

SE ALQUILAN los amplios y ventilados altos de Estrada Palma número 16; a una cuadra de la calzada; lo mejor de la Víbora; terraza; sala; recibidor; hall; cuatro cuartos; baño intercalado; comedor; cocina; pantry; cuarto y servicio de criados; agua abundante; precio de situación; su dueño Estrada Palma 18; teléfono I-1714.
A5 46603 2 nvo 12

ALQUILO hermosa casa Armas 28 entre Santa Catalina y San Mariano; sala; saleta; 5 habitaciones; comedor; baño intercalado; llave, bodega esquina Armas y Santa Catalina.
A5 46606 2 nov 7

SE ALQUILA en la Víbora; calle Carlos Manuel de Céspedes 30; portal; sala; comedor; tres habitaciones; cuarto de criado; baño completo; agua abundante; garage; patio y traspatio; último precio rebajado, $40; informan, U-3574.
A5 46565 2 nov 6

A.8 Regla y Casa Blanca

EN $10 casita Casa Blanca; calle alta; Animas y San Ambrosio; sala; cuarto; cocina; patio y servicio; A-4311.
A8 46690 2 nov 4

B.2 Locales y Naves

BUENA NAVE

Se alquila una de 400 metros cuadrados; buena luz y cerca del tranvía; calle Pedro Fernas 15 entre Concha y Teresa Blanco; teléfono M-1557.
B2 46594 2 nov 8

B.3 Departamentos

PROGRESO 14; segundo piso; derecha; alquílase departamento balcón o habitación fresca; hay teléfono agua caliente; casa nueva; decorada; si desea todo servicio lo hay; informa, Margarita.
B3 46573 2 nov 5

PROPIO PARA ESTUDIANTES

Se alquila un apartamento con sus servicios completos y salida independiente; propio para hombres solos; a dos cuadras de la Universidad; Concordia 200 entre Infanta y Basarrate; la llave en el 202.
B3 4666 2 nov 4

MURALLA 55; altos; entre Habana y Compostela; alquilo en una hermosa terraza un departamento de dos habitaciones chicas con lavabo de agua corriente; hay baño; luz; teléfono; casa tranquila; precio situación.
B3 46682 2 nov 5

B.4 Habitaciones

SE ALQUILA una habitación en la calle de Suárez número 49; primer primer piso; para hombres solos; tiene baño intercalado independiente y agua abundante y fresca.
B4 46671 2 nov 5

EN CASA de moralidad, frescas y hermosas habitaciones, con vistas a la calle, de construcción moderna, con baño intercalado y luz, desde $10, $14 y $17. A-2826. Monte 125 altos, por Angeles.
B4 46680 2-5 Nov

SE ALQUILA una habitación muy fresca; barata; Corrales 34; bajos.
B4 46572 2 nov 6

SE SOLICITAN

S-9 Operarios y Aprendices

SE SOLICITA una preparadora de calzado de niño; Herrera 38 esquina a Justicia; Luyanó; La Peña.
S9 46582 2 nov 4

SE OFRECEN

O.1 Criadas y Criados

SE DESEA colocar una joven española recién llegada; es formal y trabajadora; informan, teléfono X-2682.
O1 46552 2 nov 4

SE DESEA colocar una joven española para criada de mano o manejadora; o los quehaceres de corta familia; tiene referencias; informan, teléfono A-9277.
O1 46553 2 nov 4

SE DESEA colocar una muchacha española de criada de mano; tiene referencias; informan, teléfono I-7318.
O1 46555 2 nov 5

SE DESEA colocar una joven española; para criada de mano; manejadora o de cuartos; o cocinar y limpiar a un matrimonio; informan, teléfono A-1029.
O1 46557 2 nov 4

DESEA colocarse una joven española para criada de mano o manejadora; es cariñosa con los niños; tiene referencias; teléfono M-8162; El Gallito.
O1 46559 2 nov 4

SE DESEAN colocar dos muchachas de criadas de mano o de cuartos; saben zurcir; tienen referencias de buenas casas; son formales; trabajadoras; llevan tiempo en el país; informan, teléfono A-1488.
O1 46560 2 nov 4

SE DESEA colocar una joven española de criada y cocinera si no son muchos de familia y no tiene pretensiones y muy dispuesta para el trabajo y muy limpia y con cuatro años de referencias; teléfono U-7084; bodega.
O1 46563 2 nov 5

SE OFRECE una joven española para criada de manos; tiene referencias Pregunte por Aurora. M12464.
O1 46673 2-4 nov

SE DESEA colocar una peninsular para criada de mano o manejadora; sabe coser y zurcir y cocinar algo y tiene buenas referencias; Amargura 54; teléfono A-5269.
O1 46564 2 nov 5

SE DESEA colocar joven española para cuartos; comedor o manejadora; tiene buenas referencias; teléfono FO-3640.
O1 46604 2 nov 5

SE DESEA colocar una muchacha española para criada de mano o manejadora; tiene buenas referencias de donde ha estado; informes, teléfono I-7656.
O1 46579 2 nov 5

SE DESEA colocar muchacha española que sabe servir bien a comedor; lavar ropa fina y coser; tiene inmejorables referencias; llame al teléfono M-7122.
O1 46575 2 nov 4

DESEA colocarse española de criada de mano o manejadora; tiene referencias y tiene práctica con los niños y cariñosa o quehaceres de matrimonio; teléfono FO-2724.
O1 46571 2 nov 4

SE DESEA colocar una muchacha de criada de mano o comedor; sabe servir a la rusa; cumple con su obligación; tiene buenas referencias; teléfono F-6242.
O1 46570 2 nov 5

SE DESEA colocar un joven español de criado de mano; tiene referencias; informan, teléfono FO-1822.
O1 46567 2 nov 6

DESEA colocarse una española, para criada de mano o para cuartos. Sabe cumplir con su obligación. Lleva tiempo en el país; no le importa salir a las afueras. Pregunten por Carmen. M-5895.
O1 46681 2-4 nov

JOVEN ESPAÑOLA, desea colocarse para criada de mano o manejadora; sabe cumplir con su obligación. En la misma, otra para comedor; lleva tiempo en el país. Informan: M-2464, María.
O1 46692 2-4 nov

SE COLOCA señora con niña de un año, saludable, tranquila; entiende de todo; tiene referencias; corto sueldo. Telf. A-6489.
O1 46674 2-4 nov

SE DESEA colocar una joven española; sabe servicio de criada de manos y también le gustan los niños; prefiero que sean niños chiquitos para ser manejadora. No le importa colocarse para los repartos, siendo buena familia, y tiene referencias. Informan: Rayo 9. Teléfono M-5343.
O1 46675 2-4 nov

DESEA colocarse una joven española de criada de mano o para cuartos; tiene buenas referencias; sabe cumplir con su obligación. Desea casa de moralidad. Informan: M-4035.
O1 46676 2-5 nov

DESEA COLOCARSE joven peninsular para criada de cuartos o comedor; también sabe coser. Teléfono I-7750.
O1 46637 2-4 nov

CRIADO ESPAÑOL con referencias de buenas casas muy práctico en todo servicio. Teléfono F-6775.
O1 46643 2-6 nov

BUEN CRIADO joven español, se ofrece; es trabajador y fno; está acostumbrado al servicio de las mejores casas; buenas referencias. Teléfono A-3090.
O1 46645 2-4 nov

DESEA colocarse una joven española de criada de mano o de cuarto; tiene referencias; sabe su obligación. Pasaje Llinás y Benjumeda número 8, altos. Teléfono U-3212.
O1 46629 2-4 nov

JOVEN ESPAÑOLA desea colocarse para cuartos o de criada de mano; sabe coser y cortar; tiene buenas referencias. Teléfono FO-9210.
O- 46627 2-5 nov

DESEA colosarse una joven española de cuartos o comedor; sabe servir la mesa a la rusa y repasar ropa fina; lleva tiempo en el país; buenas referencias. Informan: Virtudes 44. Teléfono A-0853.
O1 46632 2-4 nov

SE DESEA colocar una joven española de criada de manos o para cuartos o para manejadora; es cariñosa con los niños; tiene buenas referencias; prefiere el Vedado. Teléfono: F-5775.
O1 46618 2-4 nov

SE OFRECE criada de mano; española; sabe repasar y planchar muy bien; tiene buenas referencias; teléfono A-3343.
O1 46568 2 nov 4

DESEA colocarse una joven peninsular; criada de mano; tiene referencias; Neptuno 216; altos; U-2671.
O1 46608 2 nov 4

DESEA colocarse joven española para criada de mano o manejadora y tiene buenas referencias y una cocinera española que sabe cocinar a la francesa y la española y a la criolla; y es una buena repostera y hace plaza; el teléfono FO-7331.
O1 46650 2 nov 4

SE DESEA colocar una joven española para los quehaceres de una casa de moralidad; informan botica; teléfono X-2226.
O1 46616 2 nov 4

SE OFRECE joven español para criado de mano; sabe servir a la rusa y planchar ropa de caballero; informan teléfono M-5725.
O1 46655 2 nov 5

SE DESEA colocar una joven española para criada de mano; sabe coser; no le importa ir al campo; tiene referencias; F-5009.
O1 46649 2 nov 4

DESEA colocarse una joven española de criada de mano o para cocinar y limpiar a corta familia; es seria y trabajadora y tiene referencias; M-5150.
O1 46587 2 nov 4

ESPAÑOLA desea colocarse de criada de mano; manejadora o todo el servicio de corta familia; tiene quien la recomiende; Aguiar 51; teléfono M-5741.
O1 46597 2 nov 4

SE OFRECE un buen criado de mano; español; acostumbrado a toda clase de servicio; sin pretensiones y tiene buenas referencias de las casas que ha prestado sus servicios; M-3064.
O1 46596 2 nov 4

SE OFRECE joven española para criada de cuartos; de mano o manejadora; sabe coser; tiene buenas referencias; informan F-5262.
O1 46693 2 nov 4

DESEA colocarse una joven española para criada de mano o cuartos; tiene recomendaciones; informan teléfono F-2012.
O1 46593 2 nov 4

ESPAÑOLA desea encontrar trabajo de criada de mano; entiende algo de cocina; si es poca familia cocina y limpia; entiende algo de costura; tiene buena presencia; para más informes teléfono X-1973.
O1 46592 2 nov 5

SE DESEA colocar una joven española para criada de mano o cuartos; tiene buenas referencias; sabe cumplir con su obligación; teléfono M-9578.
O1 46600 2 nov 4

SE COLOCAN dos muchachas españolas; una para criada o manejadora y otra para cocinar a corta familia o para un matrimonio; tiene buenas referencias; informan teléfonos F-6053; o F-1223.
O1 46652 2 nov 4

DESEA colocarse muchacha española para habitaciones y coser; tiene buenas referencias; es formal; no le importa ir al campo; teléfono M-8309.
O1 46610 2 nov 4

DESEA colocarse muchacha española de criada de mano; sabe su obligación; no duerme en la colocación; y una criandera con certificado y abundante leche; A-1889.
O1 46611 2 nov 4

JOVEN español que se desea colocar de criado de mano y sabe de jardinero; tiene buenas referencias; teléfono F-2084.
O1 48588 2 nov 5

UNA JOVEN española desea colocarse de criada de mano; lleva tiempo en el país; prefiere el Vedado; tiene buenas referencias de las casas que trabajó; informan teléfono F-6251.
O1 46580 3 nov 4

DESEA colocarse una señora española para los quehaceres de una casa; entiende algo de cocina; llamen al teléfono A-3572.
O1 46576 2 nov 4

DESEA colocarse una joven española de criada para cuartos o comedor; tiene muy buenas referencias; teléfono U-4269.
O1 46621 2 nov 4

JOVEN española desea colocarse de criada de mano o de cuartos; tiene referencias y sabe trabajar; Salud 231 D; teléfono U-6643.
O1 46612 2 nov 4

DESEA colocarse una joven española para criada de mano; no le importa ayudar algo en la cocina o manejadora; es persona seria; así solicita la familia; informes, Telf. A-1208.
O1 46830 2 nov 4

DESEAN colocarse dos españolas; una para criada de mano o cuartos y coser; otra para manejadora o criada de mano; tienen buenas referencias; Luisa; teléfono U-4669.
O1 46624 2 nov 4

JOVEN española desea colocarse de criada de mano o cuartos; sabe zurcir y planchar ropa fina; lleva tiempo en el país; tiene referencias; informan teléfono U-6713.
O1 46625 2 nov 4

UNA JOVEN española desea colocarse para criada de mano o cuartos; entiende un poco de costura y es cariñosa con los niños; pregunten por Pura; teléfono U-4669.
O1 46626 2 nov 4

SE DESEA colocar una joven española de criada de mano o de cuartos; tiene referencias de donde trabajó; teléfono FO-1930.
O1 46620 2 nov 6

SE DESEA colocar una muchacha española para comedor; cuartos o manejadora; sabe coser un poco; tiene referencias; no le importa salir fuera; teléfono F-1300.
O1 46622 2 nov 5

SE DESEA colocar una joven española de criada de mano; sabe servir la mesa a la rusa; Telf. M-2659.
O1 46623 2 nov 4

SE DESEA colocar una joven española de criada de mano o para los quehaceres de un matrimonio solo; tiene referencias; Hornos 8; teléfono U-6916.
O1 46657 2 nov 5

SE DESEA colocar una joven española en casa de moralidad; lleva tiempo en el país; para criada de mano o de cuartos; sabe coser; tiene buenas referencias; teléfono M-7608.
O1 46666 2 nov 5

SE DESEA colocar una joven española para criada de cuartos o coser o manejadora; llamen al teléfono U-6834.
O1 46683 2 nov 4

DESEA colocarse una joven española para criada de mano o cuartos; sabe lavar y planchar; es muy trabajadora; tiene referencias; llamen teléfono FO-3316.
O1 46667 2 nov 4

SE DESEA colocar joven española de criada de mano o manejadora; no sabe cocinar pero ayuda a la cocina; duerme en la colocación; informan, I-7293.
O1 46583 2 nov 5

CRIADO

Joven, habituado a todo servicio fino; referencias de buenas casas; desea colocarse; teléfonos F-2727; F-6175.
O1 46646 2 nov 4

SE DESEA colocar una joven española para cuartos y coser o comedor; tiene referencias; desea casa seria; para informes llamen al teléfono M-4385.
O1 46585 2 nov 4

SE OFRECE criada de cuartos; española; sabe coser; tiene muy buena presencia; también una criada muy fina para el comedor; sirve muy bien a la rusa y tiene muy buenas referencias; llame A-4175.
O1 46663 2 nov 4

DESEA colocarse una española de mediana edad de criada de mano o de cuartos; sabe cumplir con su obligación y tiene buenas referencias; informan teléfono M-5327.
O1 46669-70 2 nv 5

O.2 Cocineras y Cocineros

BUEN cocinero y repostero asiático; desea colocarse casa particular; cocina bien criolla; española y americana, y francesa; tiene buenas recomendaciones; informan, Zanja 33; teléfono M-5237; preguntar por José Wong.
O2 46562 2 nov 5

JOVEN española ofrece sus servicios como cocinera o criada de mano o todos los quehaceres de corta familia; informan, teléfono M-5339.
O2 46648 2 nov 4

SE DESEA colocar un cocinero joven; de color; que acaba de llegar del campo; tiene referencias; y un chofer; U-5459.
O2 46685 2 nov 5

SE DESEA colocar una española de mediana edad para la cocina sola; no le importa dormir en la colocación; desea casa seria; llamen al teléfono F-6215.
O2 46584 2 nov 5

SE OFRECE superior cocinera de color; tiene referencias inmejorables; y lo mismo trabaja en repartos; llame al teléfono M-7122.
O2 46578 2 nov 4

COCINERA española desea colocarse en casa de buena familia; sabe toda clase de repostería; tiene referencias; gana buen sueldo; en la misma una criada de mano; M-8231.
O2 46566 2 nov 5

UNA SEÑORA española de mediana edad desea colocarse en casa de moralidad para cocinar y limpiar; tiene referencias; informes al teléfono M-6480.
O2 46615 2 nov 4

DESEA colocarse joven española para cocinera y ayudar a la limpieza si es corta familia; tiene buenas referencias de las casas que ha trabajado años; y en la misma una para cuartos y coser; F-1855.
O2 46660 2 nov 4

UNA SEÑORA española desea colocarse para cocinar y limpiar; M-7229.
O2 46617 2 nov 4

SE OFRECE espléndida cocinera y repostera; no saca comida; buenas referencias; teléfono A-7731.
O2 46659 2 nov 4

JOVEN española desea colocarse de cocinera; sabe hacer dulces y cocinar bien; tiene buenas referencias y no le importa dormir fuera; informan F-1925.
O2 46653 2 nov 4

SE DESEA colocar una joven española para cocinar y limpiar o lavar; no duerme en la colocación; tiene referencias; teléfono X-2086; Josefa.
O2 (46654 2 nov 4

SE DESEA colocar una buena cocinera española; práctica y con muy buenas referencias; entiende de repostería; desea casa moral; informan F-4703.
O2 46613 2 nov 4

COCINERA repostera del país; mulata; con referencias; desea colocarse; hace plaza si se desea; duerme fuera; cumple con su obligación; teléfono FO-7185; des... de las 8.
O2 46591 2 nov 4

SE OFRECE una buena cocinera; cocina española y criolla; sabe de repostería; muy limpia y tiene muy buenas referencias; informan teléfono M-9578.
O2 46601 2 nov 4

JOVEN española se desea colocar para cocinar y limpiar siendo corta familia; no menos de $30; teléfono A-3726.
O2 46598 2 nov 5

DESEA COLOCARSE una muchacha española para cocinar o siendo corta familia, con casa chica, cocina y limpia. Desea buen sueldo. Tiene referencias. Informan: Teléfono A-1079.
O2 46636 2-4 nov

SE DESEA colocar una española para cocinar y limpiar a corta familia o para criada de mano. Sabe lavar y planchar. Informes: Teléfono F-5141.
O2 46638 2-4 nov

JOVEN ESPAÑOLA desea colocarse de cocinera; sabe hacer dulces; duerme en la colocación. Teléfono A-5247.
O2 46640 2-4 nov

DESEA COLOCARSE una muchacha española para cocinar y limpiar; sabe coser. Teléfono M-2919.
O2 46642 2-5 nov

COCINERA repostera, desea colocarse, en casa particular o comercio; desea casa de moralidad. Informan: U-3783, Neptuno 267.
O2 46589-90 2-4 nov

COCINERO repostero español, desea colocarse; cocina a la francesa, a la americana, criolla; pastelería americana y europea; ha trabajado buenas casas y hoteles; formal; limpio; económico y sin pretensiones. Teléfono A-6428.
O2 46619 2-4 nov

SE OFRECE cocinera y repostera de mediana edad, madrileña, con referencias de las casas más distinguidas de la Habana. Informan: Teléfono U-2188.
O2 46644 2-5 nov

SE DESEA colocar un matrimonio joven español; ella para cocinar y limpiar; y él de lo que salga. Tienen buenas referencias. Teléfono U-4360.
O2 46628 2-4 nov

MATRIMONIO español joven, sin niños, desea colocarse juntos o separados; ella para cocinar o limpiar; y él para criado de mano. Tienen buenas referencias. Teléfono M-8591.
O2 46602 2-4 nov

DESEA colocarse asturiana para cocinar; ayudar la limpieza o manejadora; corta familia o matrimonio; sabe trabajar o para acompañar señora; es fina; A-4635; Gloria.
O2 46614 2 nov 4

COCINERA española desea colocarse; también sale al campo; informan, teléfono M-4613.
O2 46609 2 nov 4

SE DESEA colocar joven española para cocinar y limpiar si es corta familia; sabe su obligación; tiene referencias; informan, A-3494.
O2 46599 2 nov 4

SE DESEA colocar joven española para cocinar y limpiar en casa de matrimonio o corta familia; lleva tiempo en el país; sabe su obligación; M-7508.
O2 46577 2 nov 1

SE DESEA colocar una cocinera y repostera; cocina criolla y española y algo extranjera sabe hacer dulces y tiene buenas referencias; pregunte Lola: M-5895.
O2 46686 2 nov 5

O.3 Manejadoras

SE DESEAN colocar dos españolas; una de manejadora y la otra para cuartos; entienden algo de coser y tienen referencias y quien las recomiende; informan, teléfono FO-2152.
O3 46558 2 nov 5

SE DESEA colocar una muchacha española de manejadora o criada de mano; es formal y tiene quien la represente; informan, Telf. FO-2283.
O3 46668 2 nov 4

SE OFRECE una buena manejadora inglesa de color; es muy fina; habla muy bien inglés; sabe coser; es muy limpia y cariñosa con los niños; tiene buenas referencias; llamen A-4175.
O3 46664 2 nov 4

O.5 Jardineros

SE OFRECE un buen jardinero español; hace toda clase de injertos; prefiere casa particular; tiene referencias; es honrado y trabajador; teléfono F-4678.
O5 46586 2 nov 5

O.6 Choferes

DESEA colocarse chofer español con 12 años de práctica y buenas referencias de las casas que trabajó; sabe cuidar bien cualquier clase de máquina; informan teléfono I-7620.
O6 46556 2 nov 5

DESEA colocarse una joven española para criada de mano; sabe su obligación; no le importa ir al campo; es humilde y trabajadora; tiene referencias; M-3217.
O6 46554 2 nov 4

CHOFER de color desea colocación en casa particular; tiene buenas referencias; informa, Kobikan; teléfono R-5763; Catalino; F-6000.

Más ANUNCIOS de ULTIMA HORA en la Página 18

Se Inicia Hoy la Justa de Basket

COMENZARA ESTA NOCHE EN EL FLOOR DEL VEDADO TENNIS, EL CAMPEONATO DE BASKET DE NOVICIOS

Los fives del Habana Yacht Club y Dependientes juegan en el primer turno. A segunda hora se ofrecerá el gran choque de Marqueses y Telefonistas. La campaña promete resultar muy reñida y de gran interés. Existe equilibrio de fuerzas

(Por PEDRO GALIANA)

Comienza esta noche en el floor del VTC, después de varias semanas de eficiente preparación en las que tanto la Federación Nacional como los clubs inscriptos para competir han quemado todos sus cartuchos a fin de presentar una buena season a los fanáticos, la temporada de basket ball de la Unión Atlética de Amateurs, por cuyo campeonato de novicios combaten este año siete teams muy equilibrados: El Teléfonos, el Ferroviario, los Jóvenes Cristianos, el Fortuna, el Vedado Tennis, el Yacht Club y el Centro de Dependientes.

MAGNIFICA CAMPAÑA

La serie eliminatoria de este campeonato, en la que participarán todos los clubs inscriptos para sacar de sus choques los que han de participar después en la vuelta final, consta de 11 noches de juego, en las cuales se ofrecerán dos games por noche a los fanáticos por el precio más bajo que se recuerrda en campeonatos de basket.

Los cuatro clubs que mayor average logren al terminarse la vuelta eliminatoria irán a la vualta final, y el que gane es ésta nueva serie de juegos, conquistará el derecho de enfrentarse con el team del Club Deportivo de Cárdenas, campeón de la zona del interior, para discutir la supremacía de los novicios por 1930-31. Esta serie final será de cinco juegos y será como el campeonato de grandísimo interés, pues el Deportivo de Cárdenas se está preparando cuidadosamente y espera presentar un quinteto formidable como aquel que ganó en 1928 los campeonatos junior y senior de la Unión.

CUATRO FAVORITOS

Los peritos en el deporte, esos que siguen anualmente el desarrollo de los acontecimientos en todos los campeonatos que se organizan, están seguros de que el Teléfonos es el team más indicado para capturar los honores de la zona habanera, con el Ferroviario, la Y.M.C.A. y el Vedado como más fuertes contendientes. Nosotros estamos acordes con estos entendidos pero vamos aún más lejos, y le damos un chanse grande al Club Fortuna, que contando en sus filas con jugadores valiosos como Cordal, Luis Moreno, Roselló y Rogelio Díaz, podrá sostenerse en la lucha hasta el día 17 que recibirá el auxilio de Antonio Prio, Núñez, Rubio, y otros regulares de talla que harán el equipo mucho más championable.

Entonces se formará una verdadera lucha por el puesto de honor de la zona habanera, y los fanáticos recibirán el beneficio, presenciando juegos de grandísimo interés.

Yacht Club y Dependientes, aun que con poco chance para clasificar, han de dar también muy buenas demostraciones.

JUEGOS INAUGURALES

Al levantarse esta noche las cortinas de la temporada, los fanáticos encontrarán la oportunidad de apreciar la calidad de juego que desarrollan el Dependientes y del Yacht Club, al tiempo que serán testigos de uno de los choques más importantes del schedule de la vuelta eliminatoria. En este game el equipo del Teléfonos, que muchos dan como seguro ganador, se enfrentará con el Vedado Tennis, que figura entre los que señalan como sus contrarios. Los dos teams han hecho muy buenas prácticas en estos últimos días de la semana pasada y tenemos la seguridad de que han de ofrecer una buena exhibición.

MUÑOZ COMO RUNNING GUARD

Con la entrada del veloz Héctor Muñoz en las filas telefónicas, el line up regular de este team que ofrecimos hace días ha sufrido una ligera variación. Héctor ocupará el puesto de running guard en sustitución de Cheo García, la ex-estrella del Deportivo de Palatino, y éste irá al standing guard por Tomasito Rodríguez.

Los demás puestos quedarán como hubimos de señalar. Esto es, Cardoso y Luis González como forwards y Julio Núñez como center.

El team luce ahora mucho más veloz y más poderoso, pues es indudable que Muñoz, aparte de representar un valor extraordinario en las filas novicias por su pimienta, acometividad y excelente puntería, es uno de los pocos players novicios que sabe bajar la pelota con habilidad, pasándola a quien realmente debe.

El team del Vedado, sin que sea oficial, debe alojar a Ramiro de Cárdenas y Fico Mejer como forwards, Cuton Mejer como center y Sarahasa y Leopoldo Cancio Jr. como guards.

JUEGOS DE LA SEMANA

En lo que resta de la semana serán vistos en acción todos los equipos que se han inscripto en el campeonato. El miércoles actuarán los muchachos de la Y.M.C. con el Ferroviario en el primer turno y los Marqueses del Vedado Tennis con el Fortuna en el segundo. El viernes le toca a la Y.M.C.A. jugar con el Yacht Club en el primer turno y al Ferroviario con el Teléfonos en el segundo.

De los dos choques del miércoles, el primero es de excepcional interés porque en él se enfrentarán los dos teams que muchos consideran muy cerca del Teléfonos en lo que a mantener aspiraciones championables se refiere y en los dos del viernes el segundo llevará todas las simpatías de los fans.

El segundo choque del miércoles también resultará de los buenos. En el medirán sus fuerzas los dos teams que consideramos capacitados para capturar el cuarto puesto de la primera división.

LOS OFICIALES

El referee de la contienda, como todos sabemos será Portell Vilá. Enrique «Paco« Brú le secundará como umpire, no olvidándose que, por las nuevas reglas del sport, el umpire tiene ya tantas atribuciones como el referee, y de anotador actuará nuestro querido compañero Paco Muñoz. Joaquín Valdés Ortas, la seguridad en persona, hará las veces de time keeper.

El precio de entradas para los juegos es de veinte centavos.

PANCHO RAJOY Y J. GARCIARENA SON LOS CAMPEONES DOBLES JUNIORS DE H. BALL

Derrotaron a la pareja del Ferroviario de Garmendía y Munyet, en el partido final, que ha sido uno de los mejores que se han jugado en las canchas Pulgarcitas

Desde el pasado viernes por la noche son campeones juniors de Cuba en hand ball, en canchas de tres paredes, Francisco Bajoy y J. Garciarena, miembros de la Asociación Cristiana de Jóvenes, que desarrollando uno de los finales más emocionantes que se recuerdan en el deporte de canchas en Cuba, vencieron a la formidable pareja del Ferroviario de Garmendía y Munyet que muchos consideraban favorita para apoderarse del triunfo.

Un juego espectacular desplegado por Garciarena, de quien todo lo que se diga es poco comparado con el trabajo que realizó, fué causante del éxito Cristiano, y más que nada, del derrumbe que hubo en el partido, pues debemos decirles que para ganar, Garciarena y su compañero tuvieron que nivelar un partido que estuvo 21 por 14 a favor de los ferrocarrileros.

POBRE COMIENZO

Un débil comienzo, en el cual los pulgarcitos lograron tomar una cómoda ventaja de 8 x 0, dió lugar a que la pareja de la Y. M. C. A. tuviese que registrar ese final espectacular para ganar. Una corta de Garmendía dió el primer tanto a los Cristianos y ahí dió comienzo la racha que había de convertirlos después en campeones novicios por la season de 1930.

Después de haber estado un rato a siete tantos de diferencia. 8x1, 11x4, 15x9 y 17x10, los representantes del Ferroviario lograron sacar una ventaja tan cómoda que muchos llegaron a retirarse de las gradas, creyendo prácticamente asegurado el triunfo de Garmendía y Munyet. Entonces reaccionó magistralmente el ahijado de Digon, y su juego espectacular dió lugar a un honroso empate a 22 tantos que sembró la alarma en las filas ferrocarrileras.

El resto no es para contarlo. Hubo tensión nerviosa por ambas partes. Los cuatro jugadores hicieron el horror por asegurar los tantos hasta que por fin una jugada formidable de Garciarena,—con toda seguridad la mejor de la noche,—en la que amagó de izquierda para tirar después una dos paredes de Liga Grande, decidió el partido a favor de la pareja Cristiana, siendo la anotación final de 30 por 28.

Así terminó el que muchos consideraron después el mejor partido de parejas que se ha jugado en las canchas del Ferroviario desde su construcción a la fecha

Rajoy y Garciarena quedaron como campeones de novicios, luciendo al propio tiempo muy fuertes candidatos para la justa de seniors que ha de iniciarse dentro de poco tiempo.

El Equipo de Güines Será También de los Fuertes en Basket

Los Presbiterianos se preparan eficientemente para la gran justa de los intercolegiales

Hemos informado a nuestros lectores en crónicas anteriores sobre las condiciones en que se presentarán al Campeonato de Basketball Intercolegial los fives de los colegios de Belén y de la Salle. Tocóle hoy al Colegio Presbiteriano de Güines, el tercer contendiente de la zona de la Habana, y a quien muchos están considerando como el team capaz de dar la sorpresa.

El team de la cercana Villa del Mayabeque, está compuesto por solo siete jugadores, y quizás esta sea la única desventaja que tengan, aun que es justo recordar que el año pasado en su primera aparición, lograron el tercer puesto de la contienda, y el primer lugar como team limpio, ya que si algo caracterizó a estos muchachos fué la extremada limpieza que desarrollaron en todos sus juegos, sometiendo tan solo dos o tres fouls por juego, a pesar de ejercer un fuerte guarding sobre sus oponentes.

El team de este año, conserva aún los servicios de Panchitín Ortega, que l año pasado fué seleccionado center para la selección intercolegial. Panchitín, en este año, ha aumentado su peso y estatura, aparte de haber mejorado en su juego. Sobre él descansará todo el eje del juego del team, y acompañado de René Hernández y Joaquín Alvarez serán los atacantes.

Este team está sometido a las prácticas desde hace ya también algunas semanas, y según tenemos entendido han celebrado varios juegos en Güines contra teams formados por jugadores de aquella villa, aparte de haber invitado a algunos teams de ésta a ir a jugar allá.

El juego inaugural, señalado para el día seis, tendrá de oponentes a estos muchachos «güineros« y a los Belencistas de Capy, y servirá sin duda alguna para poder medir el calibre de este team, que se presenta a este campeonato, como un acto de spormanship.

A LOS JUGADORES CANARIOS

Por este medio nos complacemos en invitar a los canarios jugadores y a los que sin ser canarios, practiquen algún sport y simpaticen por el «Canarias Sport Club« para que se dignen concurrir el miércoles día 5 de los corrientes a las 9 de la noche al local social de Malecón 59 entre Galiano y San Nicolás, para un cambio de impresiones.

Diosdado del Pozo, Presidente de la Sección de Sport, Ernesto Ramos Izquierdo, secretario de la Sección de Sport, Eduardo de las Casas, secretario general y Presidente de la Comisión de Base Ball, Raoul Rosado Aybar, secretario de Correspondencia y Presidente de la Comisión de Basket Ball, Ramón Mariño, Presidente de la Comisión de Foot Ball y Vicente Sierra, director del team Juvenil de balompié.

LIGA JUVENIL DE CUBA

Se recuerda a los componentes de esta Liga y a los managers de los clubs que deseen participar de los próximos Campeonatos que anuncia esta institución, que la reunión para acordar las bases de estos torneos tendrá lugar en la noche de hoy lunes 3 de los corrientes a las 9 en el local social de Malecón 59, entre Galiano y San Nicolás para cuya junta rogamos puntual comparecencia.

Habana, Noviembre 2 de 1930.

Eduardo de las Casas y Ernesto Ramos Izquierdo, secretarios.

Liga Intercolegial

CAMPEONATO DE BASKETBALL DE MAYORES DE 18 AÑOS

CONVOCATORIA

La Liga Intercolegial de Cuba, convoca por este medio a todos los Institutos Provinciales, Academias, Escuelas Normales y Colegios de Segunda Enseñanza de la República, para que tomen parte en el Campeonato Nacional Intercolegial Ilimitado de Basketball de 1930-31, el que se regirá por las mismas Bases que el Campeonato Nacional de esta Liga de 1930-31; y cuya cuota de inscripción será de Cinco Pesos m. o., venciendo el plazo de inscripción en este Campeonato el día primero de diciembre, a las cinco de la tarde, celebrándose a esa hora, una junta de delegados, en el local que oportunamente se anunciará.

Se recuerda a las entidades asociadas, que los atletas que formen el equipo han de estar inscriptos con Quince Días de anticipación a la fecha señalada para empezar dicho Campeonato.

Universidad, Noviembre 1 1930.
Liga Intercolegial de Cuba.

Everardo L. Bericiartu,
Comisionado

DE AJEDREZ

El Liceo de Guanabacoa escala el primer lugar del torneo. Vacilaciones de un director. Suspensión oportuna

(Por EVELIO BERMUDEZ)

En espera de la solución de un problema nada difícil, hemos demorado unos días la información sobre el match entre el Liceo de Guanabacoa y los entusiastas y elevados canarios; pero nuestra demora no puede ser indefinida como parece el fallo del Director del Torneo; nos debemos a nuestros lectores e informaremos.

Conforme señalaba el schedule, el lunes pasado se celebró el esperado match entre la Asociación Canaria y el Liceo de Guanabacoa, match de extraordinaria importancia ya que de su resultado dependía la estabilidad peligrosa de los Canarios en el estado de la competencia con augurios de victoria final.

Todo lo contrario de lo ocurrido entre la Asociación de Dependientes y los Canarios ocurrió entre estos y los muchachos del Liceo. Los ajedrecistas del otro lado de la bahía vencieron oportuna y contundentemente, llevando a su score seis puntos: dos están pendientes de resolución...

Victoria tan sonada valió al Liceo los honores del primer lugar y posibilidades de ser los contendientes en los finales del campeonato.

Correspondiendo las piezas blancas a los del Liceo, Miguel Alemán derrotó al doctor De Vera; el doctor Raul Adler a Ambrosio Abascal, en un final muy interesante; el doctor Menéndez a Eduardo Martínez; F. Díaz Azcue a Carriazo Jr. y Bellido de Luna a Gallego.

Dos partidas quedaron suspendidas entre sabrosos comentarios. Las de los tableros tres y cinco, que defendían respectivamente, en el primero, los señores Perozo e Ibern, y en el otro, los señores José Díaz Azcue y Teodosio Martín Cárdenas. Estas partidas no se han vuelto a reanudar, la primera porque se suspendió a los 32 movimientos cuando las reglas mandan suspender nunca antes de las 35 y siempre con reloj. La segunda, porque en el sobre de reglamento había una diferencia notable en el tiempo, diferencia que se escapó al Director, al igual que las tres jugadas del tablero número tres. El tablero número cinco jugó con un reloj cojo.

Estos son los hechos a discutir. Ambos parecen claros. Sin embargo pasan los días y el Director no decide.

Entienden los aficionados que el juego suspendido a los 32 movimientos debe continuarse. Aquel que tiene diferencia de tiempo debe declararse a favor de las blancas. Desde luego la opinión de los teams contendientes es absolutamente contradictoria. Cada cual arrima la brasa a su sardina.

Es indudable que ambas partidas se jugaron fuera de lugar. En una faltaba el reloj; en la otra se jugó con una sola esfera. Ninguna de las dos partidas debió celebrarse, escapando al Director las consecuencias, lamentables, y de cuyos resultados nada se puede vaticinar.

Los fallos del Director de un torneo deben ser rápidos. Cuando éstos, las partes, no gustan de esos fallos, existe un tribunal de apelación. Pero resulta que el Director, deseando complacer a ambas partes vacila sin pensar que no puede satisfacer a los dos teams. La idea del Director es noble y hasta diplomática, pero el ajedrez es un juego de precisión y así deben de ser sus fallos.

Existen Bases que amparan a jugadores y partes directoras, Bases claras, que dictó la experiencia. Toda duda como toda demora va en perjuicio del torneo.

Aunque las cosas del ajedrez no admiten términos medios, en este caso nadie se opondría a un arreglo lógico; pero, no corriendo rumores de arreglo, incumbe al director fallar y fallar pronto a fin de no perjudicar o resentir la buena marcha del torneo, en momentos culminantes, en que la puntuación marca alzas y bajas en el estado de la competencia, enervando a los jugadores asta el extremo de hacerlos jugar fuera de normalidad, lo que si bien da cierto color a los partidos en cambio perjudica los resultados ya que éstos no están correspondiendo según calidad y fuerza.

No pretendemos ni siquiera dar orientaciones, pese a nuestra larga experiencia dirigiendo torneos de muchas más dificultades e importancia que el actual; pero sí pretendemos una rápida solución, justa, de acuerdo con las Bases: en fin, una solución lógica, que las hay, que pongan término a una situación que rompe el equilibrio del torneo. Y si los llamados a solucionar el conflicto vacilan, entonces también hay solución...

Estado del torneo:

	G.	P.
Liceo	13 1-2	8 1-2
A. Canarias	11 1-2	10 1-2
Príncipe	11 1-2	10 1-2
Club de Ajedrez	10 1-2	5 1-2
C. de Dependientes	9 1-2	14 1-2
Letras y Ciencias	5 1-2	10 1-2

Las sesiones del torneo se reanudarán el lunes 3 de noviembre, correspondiendo jugar a la Facultad de Letras y Ciencias con el Club de Ajedrez de la Habana. Estos jugarán el día 5 con el Príncipe. En ambas ocasiones el Club de Ajedrez llevará las piezas negras.

Paul Waner fildea mucho más que Chuck Klein y batea tanto, aunque no tan largo. En conjunto, Waner parece mejor que Klein, pues corre más y tiene un brazo poderoso.

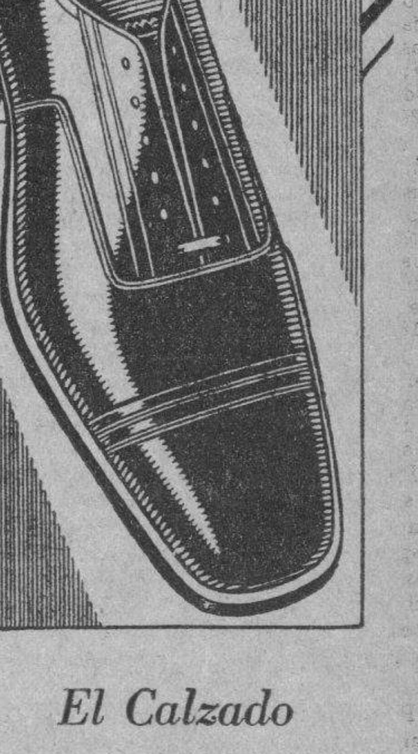

El Calzado

FLORSHEIM

Ocupa el primer lugar entre los caballeros que reconocen el zapato fino. Siempre en los últimos estilos.

De venta en todas las casas donde venden calzado fino. Sírvase escribirnos si no hay agencia en su población.

THE FLORSHEIM SHOE COMPANY

Manufactureros
Establecida en 1892

CHICAGO, ILLINOIS, U. S. A.

La fábrica más grande del mundo de calzado fino para caballeros. Busque la marca en el calzado.

M.E.C.D. 2016

MAS ANUNCIOS DE ULTIMA HORA

SE VENDEN

V-1 Casas

GANGAS EN EL VEDADO

Calle J; casa dos plantas; 683 metros; en $21,000; calle 21, casa moderna, 13.66 x 40 en $30,000; calle 19 chalet moderno en $30,000; calle K casa de esquina 1,133 metros en $25,000; calle 13; esquina moderna en $26,000; calle 17; casa dos plantas; moderna; en $12,000; calle 11 casa moderna en $12,000; calle Baños; casa moderna en $12,000; para más informes: J. P. Quintana; Chacón 23; teléfono M-7730.

BUENAS INVERSIONES PARA RENTA

Calle Aguila casa moderna 3 plantas en $15,000; calle Industria, moderna, de 3 plantas, en $14,000; calle San Miguel, tres plantas, moderna, en $17,000; calle Gloria esquina de tres plantas, moderna, en $11,500; calle Lealtad esquina moderna de cuatro plantas; en $30,000; calle 17; de 3 plantas; moderna, en $12,000; todas estas casas dan magníficas rentas; para más informes: J. P. Quintana; Chacón 23; bajos; de 9 a 12 y de 2 a 5; teléfono M-7730.

V1 46135 2 nov 5

HERMOSAS NAVES

Se venden tres con una superficie de 1,600 metros cuadrados; punto céntrico: informan teléfono M-1557; Maloja 16. V1 46595 2 nov 6

V-2 Solares

REPARTO La Sierra, vendo solar de esquina; 850 varas a 6 pesos vara; donde vale 10 pesos; otro solar en la calle B con 420 varas en $1.400. Dueño: véalo en Chacón 23. Teléfono M-7730 y FO-2188.

V2 46633 2-5 nov

V-4 Establecimientos

CASI REGALADO vendo café cantina con gran restaurant, en lo mejor de la Habana; no paga alquiler ni comida para dos empleados; cuatro años contrato con los últimos recibos de patente y contribuciones; lo quemo en $850 todo; no pierda tiempo; le explicaré el por qué. San Lázaro 158, vidriera.

V4 46639 2-4 nov

V-7 Automóviles y Accesorios

VENDO Studebaker en muy buen estado; buenas gomas; pintura, fuelle y buena vestidura, y también se cambia por cuña Ford del 28 o 29. Informes: Sol número 65.

V7 46641 2-8 nov

PONGA letrero de su giro; auto reparado; pintado; como nuevo; Ford del 27 en $210; facilidades; arranque eléctrico; A-4311.

V7 46691 2 nov 4

V-8 Instrumentos de Música

PIANO alemán Richard; $55; propio para estudios mayores o canto; color caoba; grandes voces; y una victrola Víctor de gabinete; diafragma ortofónico, $14; Escobar 139; A-9359.

V8 46530 2 nov 4

LIQUIDO

Ortofónicas legítimas Víctor con el mueble más lujoso que se ha hecho en 4-3 y Granada; Monte 125; altos; por Angeles; A-2826.

V8 46678 2 nov 5

RADIOLA 60

Superheterodina; de 9 bombillos; gran alcance y sorprendente en claridad de voz; costó $200; la doy en menos de la mitad; Monte 125; altos; por Angeles; A-2826; señor Bousa.

V8 46679 2 nov 5

AGENCIAS DE COLOCACIONES

COMPRO cheques y libretas de ahorros del Banco del Comercio; operación en el acto; Alberto Cuervo; Aguiar 43; teléfono A-6312.

Z 46631 2 nov 11

DINERO E HIPOTECAS

AGENCIA Villaverde. O'Reilly 13; teléfono A-2348; esta antigua y acreditada agencia ofrece: con aptitud y garantía; dependientes; camareros; cocineros; criados; sirvientes y toda clase personal necesario al momento.

TOMO EN primera hipoteca 10 mil pesos al 8 por ciento; doy en garantía dos casas modernas de dos plantas cada una, situadas a una cuadra de Belascoaín. J. P. Quintana. Chacón 23 bajos. Telf. M-7730.

ZO1 46634 2-5 nov

PARA LAS DAMAS

PD-6 De Interés para las Damas

ALTA costura; modista española; corte francés; solicita casa para coser por días; también en mi casa recogiendo costura. A-9474.

PD6 46574 2 nov 5

DE INTERES GENERAL

DINERO

DESDE EL 1 AL 5 0|0
CON GARANTIA DE JOYAS

LA PERLA

Vendemos Muebles y Equipajes
ANIMAS 84 casi esq. a GALIANO

I 45209 24-23 Nov.

BUREAU de informes reservados; Banco Nova Scotia 413; fundado en 1910; investigaciones; vigilancia secreta; busca de domicilios; personas desaparecidas; informes personales; absoluta reserva.

I 46569 2 nov 7

LA NOTA POLITICA...

(Continuación de la pág. Doce).

drían de ejercer su malévola influencia, si la cárcel apareciera como único final de esas actividades.

Pero los legisladores que han escalado los escaños mediante esas ilegalidades, esos fraudes y esas corruptelas votan en seguida una amnistía que el Ejecutivo sanciona, para todos los delitos de orden electoral, dando con ello motivo a la repetición y acrecentamiento de esas ilegalidades.

DESPUES de las elecciones, el el Partido Conservador ha que dado en una situación de inferioridad tan manifiesta que, aunque fuera a la oposición, como quieren muchos de sus jefes, no podría ser obstáculo de importancia en la política del Gobierno.

De los 61 representantes que cesan, los conservadores no elijen más que tres en Pinar del Río, tres en Matanzas, seis en Santa Clara, dos en Camagüey y cinco en Oriente, que con los tres o cuatro que elijan en la Habana, serán, en el mejor de los casós, 23 legisladores; los populares obtendrán cuatro y el resto, o sean 34, corresponderá al liberalismo que, con la mayoría que tiene actualmente como arrastre de la elección anterior, puede defenderse perfectamente en la Cámara.

En el Senado quedan ocho senadores liberales y tres populares, de ellos, dos incondicionales y un conservador. Se han elegido 18 senadores liberales y seis conservadores, lo cual dará el siguiente total, después del mes de Abril: Liberales: 26; conservadores: 7; populares: 3, lo cual da al Gobierno un total de 29 senadores, pues, a excepción de Dr. Cortina, los populares aparecen extremadamente ligados al carro gubernativo.

En esa inferioridad parlamentaria—inferioridad de número, desde luego—ponen todas sus esperanzas los liberales que se aprestan a darle una embestida formidable al cooperativismo

LA Asociación de Presidentes y Secretarios de Comité Populares, organismo que encarna y representa al populismo habanero, nos ruega la publicación de las siguientes líneas:

Siendo esta colectividad política la verdadera y genuina representación del Partido Popular Cubano en la Habana, como así lo reconocen nuestros verdaderos jefes, no queremos dejar de cumplir un alto deber expresando a todos los populares de la provincia la felicitación más sincera y entusiasta por el brillante éxito obtenido en la jornada electoral del día 1o., sacando triunfante la votación más nutrida y espontánea que hemos obtenido en una justa comicial sin utilizar otros procedimientos que solicitar el voto de los electores por los procedimientos legales y honrados que se practican en las sanas democracias.

Todos los Presidentes de barrios, sus secretarios, miembros políticos, agentes y colaboradores, todos obedecieron las consignas de esta Asociación dando un ejemplo magnífico de disciplina, consecuencia y amor al Partido y por ello merecen las congratulaciones, el respeto y el estímulo de todos.

Al marianismo y sus jefes románticos, activísimos y eficientes, los señores Carlos Peláez y Francisco Castro, el eterno reconocimiento de los populares, porque contribuyeron en hora oportuna, poderosamente, a ese triunfo resonante, demostrando ante el pueblo honradez de procedimientos, correspondencia política, dignidad ciudadana, civismo, como es la norma del Alcalde más honrado, más demócrata, más útil y más eficiente que ha tenido la Habana: el Dr. Miguel Mariano Gómez, electo por el Partido Popular con lo cual se enorgullece.

También tenemos frases de felicitación para el señor Félix Ayón que desplegó una actividad maravillosa a favor del Partido.

Para el Dr. Carmelo Urquiaga no podemos tener una felicitación, porque el éxito abrumador, la montaña de votos con que se le ratificó la confianza de sus correligionarios es triunfo de esta Asociación que tiene al Dr. Urquiaga como algo suyo muy legítimo, porque él y dicha Asociación forman un solo cuerpo de afectos, cariños y correspondencia, porque él es como el motor que nos guía y el faro que nos alumbra el camino. Su causa la hicimos cuestión colectiva y de dignidad tan pronto se conspiró a la sombra contra sus legítimas aspiraciones y sin recursos económicos y la colaboración valiosa de amigos decentes y consecuentes le proporcionamos la votación más asombrosa del día primero para demostrar que atacar al Dr. Urquiaga es atentar contra la bandera más alta del populismo.

Y para los que pusieron sus ambiciones personales por encima de los intereses del Partido, tramando que perdiéramos un acta de Representante para pescar ellos una en río revuelto, para esos...queda nuestra demostración evidentísima de amor al Partido proporcionándole un triunfo que pudimos estorbar, porque dependió de nuestra voluntad hacerlo; quede ese gesto de nobleza como lección cívica y jemplo a los que se hacen la ilusión de que mandan y son acatados.

Hubiese sido una indignidad que los populares hubiésemos tolerado el sacrificio del único jefe, el único «líder», el único representativo del Partido que hace suyas las tristezas y las alegrías de sus correligionarios, que está presto siempre a servir a sus amigos políticos, que no falta al acto más modesto que celebran los populares y que practica fraternalmente la democracia con hechos, no con palabras y buenos deseos.

Camaño de Cárdenas,
Presidente.
Lázaro Vicente y Agustín Alvarez,
Secretarios.

MATANCERAS

(Continuación de la pág. DOS)

SILVIA ORTIZ

De la alta sociedad.

Perteneciente a familia de las más encumbradas del gran mundo matancero, es la blonda belleza que engalana hoy esta sección.

Está de días Silvia.

Y aunque un luto reciente, la aleja de toda manifestación de alegría, no podrá sustraerse la señorita Ortiz a las innúmeras pruebas de cariño y afecto que hasta ella llegarán hoy.

Hija de aquel inolvidable cirujano que se llamó el Dr. Ortiz Coffigny se halla emparentada la fina mademoiselle con personalidades habaneras de tan alto prestigio como el Secretario de Obras Públicas Carlos Miguel de Céspedes, de la que es prima hermana, como el Fiscal de la Audiencia de la Habana doctor Ortiz Casanova, al que le liga del mismo pertenesco, y el eminente galeno doctor Ortiz Cano, gloria de la medicina cubana.

Los Johanet y Montalvo, los Cabrera y Marcauda, los Heydrich, Gálviz y Ajuria, grandes apellidos del Almendares con los Jenckis, Pérez Córdova Gronlier de la Atenas, vincúlanse a los Ortiz en uniones matrimoniales.

Reina Silvia en nuestros salones, con el poder avasallador de su belleza y los timbres de su distinción, su elegancia y su cultura.

El Cronista la saluda en sus días

OPERADA

En la Clínica Matanzas.

Sometida fué el viernes a la operación quirúrgica que extirpa las amígdalas, la joven y bella dama Berta Campuzano de Sánchez.

Un nuevo éxito del doctor Tapia esa intervención.

Que realizó con maestría, con limpieza y acierto inmenso.

La señora de Luis Sánchez, mi amigo tan estimado, se encuentra ya en su casa de la barriada Versallesca, bien de un todo.

Ha sido dada de alta.

LA SRA. DE LOS REYES

Hortensia Font.

Ha pasado unos días en esta ciudad, huesped de su hermana la señora de Cadiz, la elegante y gentil señora del doctor Reyes.

Vino de Oriente.

Visitando primero en la Habana a su señora madre con las que también pasó muy gratos días.

Ayer embarcó de regreso a la ciudad oriental, la señora Hortensia Font de los Reyes.

Tenga feliz viaje.

UN COQUETO HOME

En Jovellanos y Byrne.

Casa propia de la señora viuda de Flor, ese apartament en los altos de la Maison Jane en que van a residir después de su matrimonio, los esposos Julio Flor y Dulce Delia Artamendi.

Alhajándola están con gusto y elegancia en estos momentos.

Ya tienen allí sus muebles.

Y les llegan por días en presentes de boda, objetos de arte, bibelots. y todo cuanto el buen gusto exige como ajuar de una casa.

OSCAR HERNANDEZ

En breve visita.

Estuvo en Matanzas de regreso de su finca el Carmen, sobre la cual se corre hoy la testamentaría de su hermano Aurelio, aquel inolvidable, excelente, y queridísimo amigo, de cuya desaparición no podremos conformarnos nunca.

Regresó ya Oscar Hernández Miró a la Habana.

También saludé ayer a Rafaelito Alfonso y Morales, que pasó el día entre nosotros, en actividad constante a pesar de la lesión que sufriera en un pie. y le imponía reposo absoluto.

El inquieto alto Jefe de la Secretaría de Hacienda, regresó a la Habana con la satisfacción del gran triunfo que se conquistara en las urnas su padre político el doctor Vera Verdura.

LA ULTIMA NOTA

Para sumarse al júbilo que hoy embarga al pueblo matancero todo con motivo del triunfo electoral de sus cuatro ilustres Senadores Juan Gronlier, Manolo Vera, Jesús María Barraqué y Panchito María Fernández.

Se sabe ya también de la elección de Juanito Rodríguez Ramírez, de Agustín Gronlier y de Víctor de Armas.

Mi enhorabuena a esos victoriosos.

Manolo JARQUIN

NUESTRAS ENTREVISTAS

(Continuación de la PRIMERA Pág.)

otros? Yo creo que es un mago color de rosa.

Este ilustre brasileño, pequeñito en estatura, de abundante barba, ojillos vivos y expresión plácida, es un hombre cargado de ciencias positivas y ciencias ocultas.

Llegó hace unos días, procedente de la Universidad de Tulane, New Orleans. Pronunció o pronunciará una conferencia en Pinar del Río y se propone dar otra en la Asociación de Repórters de la Habana con el título de «La Misteriosa y Legendaria civilización de los mayas aztecas y toltecas en Méjico», para demostrar que es anterior a la muy remota civilización egipcia.

Tuve con el Dr. Neumayer unos quince minutos de charla en el Hotel New York, y sabiéndole autor de las aludidas profecías que tanta sensación causaron en otros países, pensó arrancarle alguna por lo que al nuestro se refiere. Hablamos del problema político, del problema económico, de problemas sociales, de todos los problemas. Yo confieso que personalicé bastante deseoso de conocer el porvenir de hombres cuyo presente se discute o cuya pasado se olvida: pero el Dr. Neumayer, por razones muy atendibles, evadía los personalismos y me invitaba a considerar «cuestiones generales».

Voy a tratar de exponer sus teorías, dejando a ustedes en absoluta libertad de aplicar como mejor les plazca las enseñanzas de este vidente que habla en tono dulce y reposado, casi apostólico, y dice cosas que serían tremendas en otros labios. No son cosas nuevas, ciertamente: pero él las dice con fe absoluta, y cada vez que un hombre cree firmemente lo que dice parece que surge una nueva verdad.

EL PODER DEL PENSAMIENTO

—Si la humanidad conociera el secreto del poder del pensamiento —afirma el Dr. Neumayer— nunca habría guerras ni revoluciones. Todos los problemas se resolverían satisfactoriamente, sin violencias, sin luchas fraticidas....

—¿Pero no cree usted que a veces...?

—Jamás. Nunca se debe derramar sangre. Ahora bien, cuando yo quiero eliminar a un hombre....

—¿Cómo, doctor? Diga usted, diga usted, que acaso interese a mucha gente.

—Oh! me refiero a desviar del mal camino, quitar a alguien de donde hace daño a los demás. Claro que yo podría también matar si quisiera, pero el poder del pensamiento sólo debe utilizarse para el bien, aunque también sirve para hacer el mal.

—Pues he de confesarlo que yo, sin haberme distinguido nunca mucho como mala persona o peligroso individuo, pienso a veces cada cosa... que si usted me ayudara...

—No, mi amigo, no: deseche esas ideas. Además, la cuestión no es pensar, sino saber pensar. Concentrar y dirigir el pensamiento, proyectarlo con fuerza hacia el fin que se desea.

LA HORA ASTRAL

El Dr. Neumayer me explica que su ideal es de paz, nacional e internacional. Hace después una rápida excursión por el campo de las ciencias ocultas, las nombra y define, cita sus leyes y yo saco en consecuencia estas conclusiones, pensando siempre que tal vez interesen:

Si a las seis de la tarde—la hora astral, la más apropiada para tales experimentos—se congrega un núcleo de hombres ligados por sus manos—o varios núcleos en distintos lugares— y durante siete minutos concentran al unísono su pensamiento en lo que ardientemente desean, el éxito es seguro en poco tiempo. «Yo lo garantizo, mi amigo»—exclama el Dr. Neumayer.

Y yo, aunque no lo garantizo, presento el caso a la consideración de todos porque siendo la cosa tan fácil ni menos expuesta, ya me estoy figurando que a las seis de la tarde de hoy y durante siete minutos poca va a ser la gente que deje de agruparse para pedir algo... es decir, para pedir mucho. Y también me sospecho que todos van a pedir lo mismo....

CUIDADO CON EL REBOTE

No dudo que la idea que cruza ahora por mi mente pasará también ahora por otras muchas.

Pero... hay un pero, señores.

—Preciso advertir—dice el Dr. Neumayer—la conveniencia de no pensar el mal, por los peligros del choque en retorno. Esto es seguro también.

Esto, es decir, el terrible choque en retorno, marcha atrás, retroceso o rebote, ofrece los mismos riesgos que escupir hacia arriba.

—Entonces, doctor— le pregunto un poco desconcertado— ¿Si el personal de una Compañía, por ejemplo, se siente oprimido, atropellado, acosado, y entiende que todo es obra de un jefe, cree usted que se va a reunir a la hora astral para desearle muchas felicidades en las próximas Pascuas?

Mi entrevistado hace una seña y un gesto, queriendo indicar que aplaza por unos instantes la respuesta.

CONSOLEMONOS. TODO SE VA A ARREGLAR PRONTO

—El futuro de Cuba es grandioso, mi amigo. Muy pronto estarán ustedes libres de sus dificultades económicas. Aquí va a haber un cambio radical en todo.

—¿En todo, doctor? ¿De veras cree usted que en TODO?

—Absolutamente.

—¿Causa externa o interna?

—Ambas. Vienen nuevas aplicaciones del azúcar en el campo de la química. Fuera habrá demanda para los productos de Cuba y dentro surgirá un buen entendimiento.

Con tan risueñas perspectivas casi olvidé lo del choque en retorno.

—¿Y para cuando será verdad tanta belleza?

—Pronto, muy pronto. Antes de terminar el 1931.

Lo miré fijamente. Eché una ojeada a su tarjeta. Recordé que otras profecías suyas se han cumplido, y ¿por qué no creerle?— me dije Acabé de olvidar lo del choque en reorno, y lleno de alborozo le creí.

El mismo, sin embargo, me llevó otra vez de la mano a ese punto escabroso con una declaración tan optimista como no la hubiera sospechado nunca. ¡Cuando yo decía que no es mago negro ni un mago blanco, sino de color de rosa!

—Hay que pensar siempre el bien y nunca el mal. En vez de la perdición de uno anhelemos la salvación de todos.

—Difícil me parece, doctor, que haya un juego donde nadie pierda.

—Mire usted— contestó—Muchos individuos a quienes uno tiraniza o maltrata se reunen para conseguir el bien general por el poder del pensamiento. Recuerde. Las seis de la tarde. La hora astral...

—Sí, señor. Pensar al unísono... por siete minutos....

No sé que leería en mis ojos que interrumpió presuroso:

—En el bien de todos, mi amigo, en el bien de todos.

—¡Pero si hay algo que estorba, doctor! ¿Qué hacemos con él?

—¡Oh, nada, mi amigo, nada! Si traemos el mal con el poder del pensamiento puede venir también contra nosotros por el choque en retorno. Pensemos el bien, sólo el bien.

Adapto un aire misterioso y añade queda, muy quedamente:

—Acaso los inconvenientes que estorben se marchen por sí mismo...

.....

.....

Bueno, yo también me dije entonces eso que ahora habrán dicho ustedes.

Ricardo A. CASADO.

PIERDEN PUESTOS LOS LABORISTAS INGLESES EN ESTAS ELECCIONES

LONDRES, Noviembre 2. (AP.)—Los escrutinios de las elecciones municipales correspondientes a unas 80 de las ciudades y pueblos más importantes de Inglaterra y Gales, demuestran que el Partido Laborista ha perdido noventa y dos escaños por lo menos, siendo así que en las anteriores elecciones municipales solamente habían conseguido ganar 27.

Los conservadores ganaron 79 escaños y perdieron 10 mientras los liberales ganaron nueve y perdieron 17. Los independientes han ganado 24 y perdieron 20.

Aunque las elecciones municipales y parlamentarias en la Gran Bretaña difieren bastante, los expertos no se muestran acordes acerca de que las elecciones municipales puedan considerarse como representativas del sentir político nacional.

Las Defunciones Ocurridas Ayer en la Habana

HASTA LAS 4 P. M.

Filomena Rivero, raza blanca, 70 años; Pérez 10, asma.

José Ameneiro, raza blanca, 64 años, Hospital Calixto García, gangrena.

Clara Valdés, raza blanca, 39 años, Hospital Calixto García, anquilostomiosis.

Luis Pérez, raza negra, 29 años; Sanatorio La Esperanza, tuberculosis pulmonar.

Juan Peregrín, raza mestiza, 27 años, Hospital Municipal, colecistitis aguda.

Pascual Ramírez, raza negra, 48 años, Hospital Calixto García, pleuresía.

Marcos Domínguez, raza blanca, 40 años, Hospital Calixto García, colitis.

Ramón Silvera, raza blanca, 58 años, Hospital Calixto García, afección gástrica.

Pedro Villaverde, raza negra, 61 años, Hospital Calixto García, demencia senil.

Rosendo Bárcena, raza blanca, 32 años, Hospital Calixto García, tuberculosis pulmonar.

María E. Sotomayor, raza negra, 28 años, Hospital de Maternidad, aneurisma aguda.

José Olivera, raza mestiza, 59 años, Tenerife 29, arterio esclerosis.

Manuel Garjsoaín, raza blanca, 44 años, Cerro 659, ántax labio superior.

Rosario Delgado, raza blanca, 38 años, Regla y Remedios, fibroma.

Guillermo Eduarte; raza b., 3 meses, Neptuno 255, enfermedad mitral.

Clara Martínez, raza blanca, 32 años, J. Peregrino 93, disentería amobiana.

José Santana, raza blanca, 32 años, Hospital Municipal, homicidio por instrumento punzante.

Isabel Dosal; raza blanca, 43 años, Ulloa 15, enteritis crónica.

Eugenio del Cueto, raza blanca, 47 años, Bellavista sin número, miocarditis aguda.

E. P. D.

EL SEÑOR DON

FRANCISCO ARECHAVALETA Y ARTETA

HA FALLECIDO

Después de recibir los Santos Sacramentos y la Bendición Apostólica

Dispuesto su entierro para hoy lunes 3, a las 5 de la tarde, los que suscriben esposa, hijos y demás familiares y amigos invitan por este medio a las personas de su amistad para que se sirvan asistir a la referida hora a la casa Línea 106, entre L y M, Vedado, para acompañar el cadáver al Cementerio de Colón, favor que agradecerán.

Habana, 3 de Noviembre de 1930.

María A. de Arechavaleta; Angela, Juanita y Ramón Arechavaleta y Arroyo; Milagros y María Arroyo; Aurelio Alvarez; Manuel Diez Sixto Calvo; Juan Isern, Jr.; Fray Domingo Pérez; Dr. Eduardo Escasena; Dr. Domingo Ramos; Dr. Guillermo García López.

(NO SE REPARTEN ESQUELAS).

EMPRESA NAVIERA DE CUBA S. A.

APARTADO NUMERO 1641.
Dirección Telegráfica:
EMPRENAVE
Claves en uso:
A. B. C. 4a. y 5a. Edición.
Western Union.
SAN PEDRO NUM. 6. — HABANA
Walkins and Apendix.

TELEFONOS:

A-6236 Pasajes y Fletes. A-3966 Almacén.
A-5315 Información General. M-3896 Primer Espigón de Paula.
A-4730 Departamento de Tráfico. A-5634 Tercer Espigón de Paula.

VAPORES EN SERVICIO

Presidente Machado, Santiago de Cuba, Gibara, Habana, Baracoa, Los Rápido, Cienfuegos, Manzanillo, Joaquín Godoy, Eusebio Coterillo.

PUERTOS DE ESCALA

COSTA NORTE

Caibarién, Nuevitas, Puerto Tarafa, Manatí (Victoria de las Tunas), Puerto Padre, Chaparra, (Holguín, Velasco y Bocas), Vita, Banes, Mayarí, Antilla, Preston, Sagua de Tánamo, (Cayo Mambí) Baracoa, Guantánamo y Santiago de Cuba.

COSTA SUR

Cienfuegos, Casilda, Tunas de Zaza, Santa Cruz del Sur, Manopla, Guayabal, Manzanillo, Campechuela, Media Luna, Niquero, Ensenada de Mora y Santiago de Cuba.

COSTA NORTE DE VUELTA ABAJO

Bahía Honda, Río Blanco, Berracos, Puerto Esperanza, Santa Lucía Villas, Guantánamo, Julián Alonso, Antolín del Collado, La Fe, Caibarién (Minas de Matahambre), Río del Medio, Arroyos de Mantua y La Fe.

JAMAICA

Kingston.

PUERTO RICO

San Juan, Ponce, Mayagüez y Aguadilla.

REPUBLICA DOMINICANA

Santo Domingo, San Pedro de Macorís y Puerto Plata.

HAITI

Aux-Cayes y Port au Prince

VAPORES CORREOS — Compañía de la Trasatlántica Española

SERVICIOS REGULARES DE PASAJE, CARGA Y CORRESPONDENCIA.
LINEA RAPIDA PARA NUEVA YORK Y NORTE DE ESPAÑA

Próximas Salidas (cada 26 días)

PARA VERACRUZ		PARA NEW YORK, VIGO, CORUÑA, GIJON, SANTANDER Y BILBAO	
48 horas de viaje.			
"Alfonso XIII". . . .	21 Oct.	"Alfonso XIII". . . .	28 Oct.
"C. Colón".	16 Nov.	"C. Colón"	23 Nov.
"Alfonso XIII". . . .	12 Dic.	"Alfonso XIII"	19 Dic.
"C. Colón".	7 Ene.	"C. Colón".	14 Ene.

LINEA PARA NUEVA YORK, CADIZ Y BARCELONA

Próximas Salidas:

"Manuel Arnús"	20 Oct.	"Magallanes"	11 Dic.
"Manuel Calvo"	4 Nov.	"Antonio López"	26 Dic.
"Marqués de Comillas" . .	15 Nov.	"Buenos Aires"	5 Ene.

Magníficas cámaras. Amplios comedores y camarotes para pasajeros de tercera clase. Excelentes comidas con vinos.

Para más informes, dirigirse a:

MANUEL OTADUY

AGENTE GENERAL

Palacio Lonja. Teléfonos A 6588 y A 7900. Apartado 707. Habana.

COMPAGNIE GENERALE TRANSATLANTIQUE

Vapores Correos Franceses

Bajo contrato postal con el Gobierno Francés.

TODOS LOS VAPORES DE ESTA COMPAÑIA ATRACAN A LOS MUELLES DE SAN FRANCISCO O MACHINA

PROXIMAS SALIDAS

Para VERACRUZ.		Para CORUÑA, SANTANDER, PLYMOUTH y el HAVRE	
'MEXIQUE"	3 Novbre.	'MEXIQUE"	15 Novbre.
'ESPAGNE"	3 Dicbre.	a las 12 del día.	
'MEXIQUE"	3 Enero.	"ESPAGNE"	15 Dicbre.
'ESPAGNE"	3 Febrero.	'MEXIQUE"	15 Enero.
		'ESPAGNE"	15 Febrero.

Sesiones de cinematógrafo diarias en los vapores de esta Compañía según contrato con la casa "Pathé"

Buena comida a la española. Camareros y cocineros españoles.

LINEA DE NEW YORK AL HAVRE, PLYMOUTH Y BURDEOS

En esta Agencia se expiden pasajes por esta línea por los lujosos y rápidos trasatlánticos "Ille de France", "París", "France", etc., etc.

Para más informes, dirigirse a:

ERNEST GAYE

O'Reilly Núm. 9. Apartado 1090. Teléfono A-1476

HABANA.

INGLES CON DISCO FONOGRAFICO MUESTRA GRATIS

Método nuevo. Garantizamos por escrito que Ud. hablará, leerá y escribirá correctamente el inglés en poquito tiempo. 20 años de éxito. Pida informes hoy.

INSTITUTO UNIVERSAL (P56) 1265 LEXINGTON AVE. NEW YORK

Sírvase enviarme sin obligación ninguna, muestra gratis y completos informes:

Nombre ... ... Dirección ... ...

COMPAÑIA DEL PACIFICO

(The Pacific Steam Navigation Company)

VAPORES CORREOS INGLESES

El magnífico trasatlántico de 25.500 toneladas de desplazamiento

"ORITA"

Saldrá de LA HABANA el día 14 de NOVIEMBRE, admitiendo pasajeros de todas las clases para VIGO, LA CORUÑA y SANTANDER, LA ROCHELLE-PALLICE, PLYMOUTH y LIVERPOOL.

Estabilidad, Confort, Rapidez y Seguridad

GRANDES FIESTAS DURANTE LA TRAVESIA

TERCERA SUPERIOR, fumador, salón de conversación y de música, magnífico comedor, opción al pasajero de escoger su camarote, marcándose en el billete de pasaje.

SERVICIO DE VAPORES A

España, Francia, Inglaterra, Perú, Chile, Argentina, Uruguay Brasil, Colombia, Venezuela, Guatemala, Costa Rica, Nicaragua Salvador, Honduras, Ecuador, Bermudas, New York.

PROXIMAS SALIDAS

A Europa (Vigo, Coruña, Santander, La Pallice, La Rochelle, Liverpool)		A Centro y Sur de América	
ORITA	14 Noviembre	OROPESA. . . .	2 Noviembre
ORDUÑA	3 Diciembre	ORBITA.	16 Noviembre
OROPESA	17 Diciembre	OROYA.	30 Noviembre
ORBITA	31 Diciembre	ORCOMA. . . .	14 Diciembre
OROYA.	14 Enero	ORITA.	28 Diciembre

A NEW YORK

Ida $70.00 e Ida y Vuelta $110.00 por vapor y regresando por F. C. vía Key West, $130.00.

EBRO, 18 de Noviembre.

Para informes generales, reservaciones, fletes, etc.

AGENTES GENERALES:

DUSSAQ Co. Ltd.

PALACIO DEL CENTRO ASTURIANO

Teléfonos: A-6540 y A-7218.—Habana.

SANATORIO "DOCTOR PEREZ VENTO"

Enfermedades nerviosas y mentales. Para señoras exclusivamente.

CALLE BARRETO NUM. 62. GUANABACOA.

M.E.C.D. 2016

MISCELANEA

FRAZADAS

PARA NIÑOS, extenso surtido—más de 25 estilos diferentes, desde $0.15 hasta $4.00.

CRUDAS Y BLANCAS corrientes para cama, desde $0.65.

DE COLOR, en preciosos cuadros, desde $1.20

FRAZADAS ESMOND y de otros fabricantes, en estilos, nuevos, variedad increible desde $3.00 hasta $10.00

DE COLOR ENTERO muy finas, 12 estilos diferentes, desde $4.90 hasta $35.00

COLCHONERIA

COLCHONETAS CAMERAS, desde $2.50.

COLCHONETAS CAMERAS, de muy buena calidad, a $4.45.

COLCHONETAS en todas calidades y tamaños a los mejores precios.

COLCHONES CAMEROS, desde $6.

COLCHONES FLOR SEDA cameros a $17.15

ALFOMBRAS

En todos los tamaños y en estilos primorosos.

VEA NUESTRO SURTIDO Y COMPARE NUESTROS PRECIOS

No compre artículos de invierno sin visitar los grandes almacenes.

"LA OPERA"

GALIANO Y SAN MIGUEL

DEPARTAMENTO DE COLCHONETAS, COLCHONES, COJINES.

Nuestro Departamento de Colchones, Colchonetas, Alfombras, Mosquiteros, Cojines, etc., etc., presenta el surtido más completo de estos artículos.

Colchones y Colchonetas, en todos los tamaños y calidades, desde $1.80, cojines de seda desde $4.00, cestos de mimbre desde $4.00.

Mosquiteros para cama de una persona desde $2.00.

Mosquiteros con su aparato, a $6.50.

Colchones y Colchonetas para niños en todas las calidades y precios. Mosquiteros desde $1.50.

También hemos recibido cojines de piel, en formas y colores variados, muy de moda para adorno y para automóviles, gabinetes y oficinas.

Edredones de seda en colores enteros y floreados.

Todos estos artículos pueden verse en el mismo departamento de colchones, colchonetas, etc.

EL ENCANTO

PROFESIONALES

DOCTORES EN MEDICINA Y CIRUGIA

DR. J. A. HERNANDEZ IBAÑEZ
CIRUJANO UROLOGO DE LA ASOCIACION DE DEPENDIENTES
Enfermedades Venéreas; Vías Urinarias; Endoscopia y Cirugía de las Vías Urinarias
Consultas: Neptuno número 78, esquina a Manrique. De 11 a. m. a 1 p. m., y de 4 a 6 p. m. Teléfono A-5469. Habana.
E2067 Indf. 1 Sept.

DR. FELIX PAGES
JEFE DE LA SALA DE CIRUGIA DE LA QUINTA DE DEPENDIENTES
ESPECIALMENTE CIRUGIA ABDOMINAL; ESTOMAGO; INTESTINOS; HIGADO Y APARATO GENITAL DE SEÑORAS
De regreso de su viaje por Europa y los Estados Unidos, el doctor Pagés reanudará sus visitas y consultas el próximo día 13 (lunes) del presente mes de octubre.
Consultas: Lunes, Miércoles y Viernes de 3 a 5. Domicilio: D. número 200, entre 21 y 23, Vedado.
Teléfono F-4483

DOCTORES C. E. FINLAY Y F. M. FERNANDEZ
PROFESORES TITULAR Y AUXILIAR DE OFTALMOLOGIA DE LA UNIVERSIDAD DE LA HABANA
Presidente Zayas (O-Reilly número 49, teléfono A-7155. Consultas de 10 a 12 y de 2 a 5 o por convenio previo.
E2068 Indf. 1 Sept.

Dr. Váldes Castillo
Especialista de Enfermedades Nerviosas y Mentales de la «Asociación de Dependientes y de la de Damas de «La Purísima»
Consultas particulares a horas especiales, previo aviso al teléfono F-5125, en Calzada 54, altos, entre F y G., Vedado.
E1973 Indf. 5 Sept.

DR. PEDRO A. BOSCH
Medicina y Cirugía, con preferencia partos y enfermedades de niños, del pecho y sangre. Consultas: de 2 a 4. Aguiar 11. Teléfono A-6488.
E-2061 Indf. 1 Sept.

Dr. VENERO
Curaciones rápidas de las enfermedades venéreas, impotencia y sífilis. Ozonoterapia, Diaterma, etc Consultas de 10 a 12 y de 4 a 7. San Miguel 55. Teléfono A-9380.
E. 2199 Indf. 14 Oct.

DR. GONZALO AROSTEGUI
MEDICO DE LA CASA DE BENEFICENCIA Y MATERNIDAD
Especialista en las Enfermedades de los niños. Médicas y Quirúrgicas. Consultas de 12 a 2. Calle 11 entre K. y L. Vedado. Teléfono F-4233.

DR. A. MARTH ARANGO
ENFERMEDADES VENEREAS Y DE LAS VIAS URINARIAS
Consultas: de 5 a 7 p.m. Gervasio 176, entre Reina y Salud. Teléfono M-7703.

Dr. Francisco Javier de Velasco
Afecciones del Corazón, Pulmones, Estómago e Intestinos.
Consultas: los días laborables de 12 a 2. Horas especiales, previo aviso. Salud 34, Teléfono A-5418
E2040 Indf. 1 Sept.

PROFESIONALES

Dr. J. Grau Triana
ESPECIALISTA DE PIEL Y SIFILIS DEL «CENTRO GALLEGO»
Consultas particulares: Martes, Jueves y Sábados de 3 a 6. San Lázaro 217. Teléfono U-6403.
E1974 30d. V 5 Oct.

DR. MANUEL VIAMONTE
Catedrático Auxiliar de Radiología y Fisioterapia de la Universidad
RADIOLOGO DE LA QUINTA «COVADONGA»
Concordia 64. A, esquina a Lealtad. Teléfono A-6698. De 9 a 10 a. m. y de 1 a 5 p. m.,
Rayos X. Radium, Radioterapia Profunda, Luz Ultravioleta y Electricidad Médica.
E2041 Indf 10 Sept.

DR. RUBEN DE VELASCO Y CASTELLANOS
Enfermedades de los Niños. Vías urinarias.
Consultas los días laborables de 1 a 3. Horas especiales, previo aviso. Salud No 34, Habana, Teléfono A-5418.
E2144 Indf. 6 Sept.

DR. JOSE ALFONSO
Especialista del Centro Asturiano.
Oculista, nariz, garganta y oídos.
CONSULTAS DE 1 A 4
Telf. M-2330. Monte núm. 386
E2048 Indf. 1 Sept.

DR. H. FERNANDEZ AGUIRRE
MEDICO CIRUJANO
Especialista de los Hospitales de París. Enfermedades de los pulmones, tuberculosis en general.
Perseverancia No. 7. Teléfonos M-1181 y M-1451.
Atendemos de 12 a 7.
E2043 Indf. 1 Sept.

DR. J. LYON
DE LA FACULTAD DE PARIS
Especialidad en la curación radical de las hemorroides sin operación. Consultas de 1 a 3 p. m., diarias. Consulado 19, (altos). entre Prado y Genios.
E2052 Indf. 1 Sep.

DR. F. GARCIA CAÑIZARES
CATEDRATICO TITULAR DE LA UNIVERSIDAD; DIRECTOR FACULTATIVO DEL «CENTRO BALEAR»; MEDICO DE VISITAS DEL HOSPITAL DE PAULA
Medicina General. Especialista en enfermedades venéreas; sífilis y de la piel. Aguiar 134. Consultas: Lunes, Miércoles y Viernes de 4 a 6. No hace visitas a domicilio.
1948 30d. V. 1 Oct

Dr. Bernardo Cardelle
Jefe de Clínica del Dispensario Infantil Antituberculoso «Angela Elvira Machado», Socio Fundador de la «Sociedad Cubana de Pediatría»
Martes, Jueves y Sábados de 4 a 6 5 pesos. Virtudes (Mayor Gorgas) 88. Teléfono A-2008. Habana.
E1951 Indf. 3 Sep.

Dr. JOSE A. RODRIGUEZ NUÑEZ
Dr. ERNESTO RODRIGUEZ NUÑEZ
Enfermedades de la piel; Sífilis y Venéreas. Niños. Enfermedades de Señoras. Estómago e Intestinos.
Consultas diarias de 12 a 4 y de 7 a 9 p. m. Avenida Menocal 93, altos; teléfono U-4881.
E2201 30ds. V. 14 Nov.

DR. J. B. RUIZ
Catedrático de la Universidad. De los Hospitales de Filadelfia, New York, «Calixto García» y Sanatorio «La Benéfica».
Especialista en vías urinarias y enfermedades venéreas. Exámenes Uretroscópicos y Cistoscópicos. Consultas de 1 a 3. San Lázaro 221. Teléfono U-6351

DR. GONZALO PEDROSO
CIRUJANO DEL HOSPITAL MUNICIPAL DE EMERGENCIAS
Especialidad en vías urinarias y enfermedades venéreas. Cistoscopia y cateterismo de los uréteres. Cirugía de vías urinarias. Consultas de 10 a 12 y de 3 a 5 p. m. En la calle de Avenida de la República No. 254.
E1317 Indf 1 Jun.

Dr. A. G. CASARIEGO
Catedrático de la Facultad de Medicina de los Hospitales de París, New York, Calixto García y Clínica Covadonga. Especialista en enfermedades de los aparatos urinarios y genital (hombres y mujeres). Consultas. de 2 a 6. Neptuno 125, bajos.
Indf. 1 Oct.

Dr. Alberto S. de Bustamante
PROFESOR DE OBSTETRICIA POR OPOSICION
Especialidad: Partos y Enfermedades de Señoras. Consultas: los lunes y viernes de 1 a 3. Clínica Bustamante y Núñez. Teléfono F-3057. Domicilio: 15 entre J. y K., Vedado. Teléfono F-1864.

CLINICA BUSTAMANTE
J y 13, Vedado. Cirugía General y Especial. Partos, Rayos X y Laboratorio. Teléfono F-1184.
E2031 Indf. 1 Sept.

DR. J. M. VERDUGO
DE LA FACULTAD Y HOSPITALES AMERICANOS Y PARIS
Estómago e Intestinos
Tratamiento eficaz de la úlcera estomacal y duodenal, y de la colitis en cualquiera de sus períodos. Hígado y afecciones de la nutrición.
Consultas de 1 a 3. Horas especiales, previo aviso. Prado 60, (bajos). Teléfono A-4425.
E2035 Indf 1 Sep.

DR. MANUEL LOPEZ PRADES
MEDICO CIRUJANO
De las Facultades de Madrid y la Habana. Con 40 años de práctica profesional.
Enfermedades de la sangre, pecho, señoras y niños. Partos. Tratamiento especial curativo de las afecciones genitales de la mujer. Consultas diarias de 1 a 4. Gratis: martes, viernes y sábado. San Miguel 125, (bajos). Teléfonos: U-1646, U-1081, U-1082.
T3080 Indf. 28 Dic.

DR. GOMEZ DE ROSAS
Cirujano Director de la Policlínica Nacional.
Enfermedades de señoras; Estómago; Vías Biliares y Cirugía General. Consultas de 3 a 5. Cerro 551, Teléfono A-2560.
E2044 Indf. 1 Sept.

DR. LUIS HERNANDEZ HERNANDEZ
Médico del servicio de Vías Urinarias de la Asociación de Dependiente. Auxiliar del Dr. Hernández Ibáñez. Enfermedades Venéreas y de las Vías Urinarias; Uretroscopia; Cistoscopia y Cateterismo de los Ureteres. Consulta: Animas y Amistad, de 5 a 7 p. m. Telf. M-1808. Domicilio: Neptuno 283. Telf. U-1906. 30d. Mayo 1ro.

Dr. Mario Dehogues
MEDICINA GENERAL
ENFERMEDADES DEL CORAZON
VIAS BILIARES
Pobres: Consultas gratis. Tratamiento según convenio.
Tratamiento eficaz de la Angina de Pecho; Hipertensión Arterial; Disnea (falta de aire); Agitación; Palpitaciones, etc. Consultas diarias: de 4 a 6 p. m. Consultas especiales: de 10 a 11 a. m., previo aviso.
Gabinete: San Lázaro 316. Teléfono U-2569. Habana.
Domicilio: Calle Octava No. 55. Teléfono I-2534. Víbora.

DR. JOSE J. CHALONS
Médico Cirujano
DIRECTOR DE LA CASA DE SALUD «LA PURISIMA CONCEPCION»
JEFE DE CLINICA DEL HOSPITAL «LAS ANIMAS»
Enfermedades infecciosas, sifilíticas y venéreas. Rayo 2, altos esquina a San Rafael. Consultas de 3 a 5. Teléfono M-2655.
E2042 Indf. 1 Sept.

PROFESIONALES

DR. MANUEL GALIGARCIA
EXCLUSIVAMENTE ENFERMEDADES NERVIOSAS Y MENTALES
Especialista de la Asociación Canaria, Médico de Visita de los Servicios de Nerviosos y Presuntos Enajenados del Hospital «Calixto García»; Ayudante de la Facultad de Medicina.
Consultas diarias de 3 a 5. J número 211, bajos, entre 21 y 23, Vedado. Teléfono F-2775.
Sanatorio para Tratamientos: FINCA KOKOITO, Los Pinos
TELEFONO I-5221
1213 Indf. 1 Jn.

Dr. Pedro Montalvo
Vías Digestivas. Consultas de 2 a 4 p. m. en Belascoaín 79. Teléfono U.-5050.
Avisos en el F.-1972.
E2226 30d. 23.

DOCTOR FLORES
ECZEMAS, ALMORRANAS
Ezcemas por antiguas que sean, se garantiza su curación por un procedimiento especial. Tratamiento por el TRIGEMINO. Inyecciones INTRAVENOSAS para Reumatismo, Raquitismo, Linfangitis, Dispepsias y Blenorragia. Neurastenia, por el procedimiento del Dr. Monín. Electricidad Médica para parálisis y nerviosismo, estrechez uretral y sífilis. Curación garantizada. Almorranas, son curadas sin operación ni dolor, pudiendo el enfermo continuar sus trabajos diarios. Análisis de orina: 2 y 3 pesos completo. Impotencia. Curaciones por contrato. Análisis de Sangre, Esputos, Heces fecales Verrugas curadas por electricidad. Consultas diarias de 1 a 5 de la tarde y de 7 a 9 de la noche. Patria 1 y Calzada del Cerro.

DR. F. H. BUSQUET
ELECTRO-RADIOLOGO
Rayos X, Ultravioletas, Radium y Tratamientos eléctricos. En su Gabinete y a domicilio. Lealtad número 71. Teléfono A-4474. De 9 a 12 a. m. y de 2 a 5 p. m.
E2037 Indf. 1 Sept.

DR. CRUZ DA SILVA
Tuberculosis, Sífilis, Enfermedades del estómago. Clínica: Real esquina Flores (Marianao). Telf. FO-7799. Gratis: San Miguel 125, de 5 a 7 p.m. Teléfono U-1646. Habana.
2179 Indf 8 Oct

DR. ABELARDO LABRADOR
Consultas gratis para pobres de 8 a 12 de la mañana. Pagas: de 3 a 5 de la tarde. Angeles 3, entre Reina y Estrella. Teléfonos A-0801 y U-2256.
Especialidad en enfermedades de señoras; flujos crónicos; metritis; etc. Partos; Venéreo y Sífilis. Riñones; Diabetis; Reumatismo crónico; Emblanquecimiento.
Tratamientos especiales por inyecciones Neosalvarsán, etc. Se hacen radiografías a precios módicos. Blenorragias; Enfermedades del corazón.
E2019 Indf. 1 Sept.

DR. RICARDO ALBALADEJO
ESPECIALISTA EN VIAS URINARIAS
Tratamiento especial para la blenorragia, impotencia y reumatismo. Electricidad médica y Rayos X Prado 62, esquina a Colón. Consultas de 8 a 12 a. m. y de 1 a 6 p. m. Teléfonos: A-3344 A-3344
E601 Indf 20 Nov.

DR. GUILLERMO LOPEZ ROVIROSA
Enfermedades de las Glándulas internas; Nutrición, Nerviosas y Mentales. Debilidad sexual; Pérdidas; Impotencia. Niños anormales, atrasados, raquíticos. Bocios. Afecciones de la piel y de la sangre. Rayos Ultravioletas; (Luz Alpina); Caídas del cabello; Calvicie; Raquitismo; Anemias; etc. Diatermia; Extirpación de verrugas; etc. Calle 23 esquina a 22, Vedado, de 5 a 7 p. m. Domingos, de 4 a 6. Consultas por correspondencia: $5.00. Giro postal. Teléfono F-6433.
E2033 Indf. 1 Sept.

Dr. Manuel González Alvarez
CIRUJANO DE LA ASOCIACION DE DEPENDIENTES
Cirugía en General
Consultas todos los días de 4 a 6 de la tarde. Campanario 59, entre Neptuno y Concordia. Teléfono A-1002. Residencia particular: Calle K. número 15 entre 17 y 19. Vedado. Telf. F-2441.
E2059 Indf. 1 Sept.

DR. PEDRO MORALES INGLOTT
AYUDANTE DE LA FACULTAD DE MEDICINA
Señoras. Partos y niños
Rayos X y electricidad médica en general. Consultas diarias de 2 a 4 p. m. en San Leonardo 17 esquina San Indalecio (altos). Gratis para los pobres los martes y viernes. Domicilio, Octava 55, Víbora. Teléfono I-2534. Víbora.
3207 30 Vnc. 14 Nv.

DR. VICTOR MANUEL CARDENAL
Neurastenia agotamiento nervioso, histerismo, insomnio, parálisis, epilepsia reumatismo asma, impotencia, demencia, etc. Curación rápida. Consulta: $5.00 de 4 a 6. Perseverancia, núm. 50. Teléfono M-8352. Habana.
E 2203 indf. 16 Oct.

DR. RAMON ASCANIO SUAREZ
SUBDIRECTOR Y CIRUJANO DEL HOSPITAL «CALIXTO GARCIA»
Cirugía y Enfermedades de Señoras. Consultas de 3 a 6. Perseverancia número 34. Teléfonos A-1975 y F-3948.

R. M. GALAINENA
Médico Cirujano
Consultas en Consulado 89, de 2 a 4. Teléfono A-3919. Domicilio: I número 15, entre 9 y 11. Vedado. Telf. F-1054.
E1787 Ind 15 Ag.

OCULISTAS

Dr. Jorge L. Dehogues
OCULISTA
ELECCION DE LENTES
Consultas y operaciones de 11 a 12 a. m. y de 3 y media a 5 p. m. Horas especiales previa citación.
AGUILA 94. TELEF. A-3940
E2128 Indf. 1 Sept.

DR. ALIPIO C. PORTOCARRERO
ESPECIALISTA EN ENFERMEDADES DE LOS OJOS
Garganta, Nariz y Oídos. Consultas de 8 a 11 a. m. Teléfono U-8627. Escobar 50 (altos).
E2055 Indf 1 Sept.

CIRUJANOS DENTISTAS

DR. VALDES MOLINA
CIRUJANO DENTISTA
Avenida de Italia No. 9, altos, entre Lagunas y Trocadero. Teléfono A-8583. Dentaduras de 15 a 30 pesos. Trabajos garantizados. Consultas de 8 a. m. a 7 p. m. Los domingos hasta las 12 del día.
E1885 Indf. 1 Ag.

DR. GUERRERO DELANGEL
DENTISTA MEXICANO
Técnica especial para extracciones. Facilidades en el pago. Horas de consultas de 8 a. m. a 8 p. m. Horas especiales para la noche. Trocadero 68, B, bajos, frente al café «El Día». Teléfono M-6395.
E2062 Indf. 1 Sept.

DR. HORACIO FERRER
ESPECIALISTA DE LAS ENFERMEDADES DE LOS OJOS
Consultas de 2 a 6 de la tarde. Consultas por la mañana a horas previamente concedidas. Avenida Wilson y L. Vedado. Teléfono F-4831.
E2051 Indf. 1 Sep.

PROFESIONALES

DR. J. HERNANDEZ CALZADILLA
Cirujano Dentista
Especialista en extracciones sin dolor ni peligro en niños y señoras en estado con anestesia local o gas. Cura completa de dientes flojos y piorrea alveolar. Puentes y planchas de todas clases, modernas, sin encías. Trabajos de ortodoncia. Arreglo puentes. plantas partidas, faltas de dientes, dentaduras, etc. Consultas diarias hasta las diez de la noche. Reina 76 bajos. Teléfono. A-7537.
E2066 Indf. 1 Sept.

Dr. Armando Roig y Palenzuela
MEDICO CIRUJANO DENTISTA
Consultas de 2 a 6. Miércoles y Sábados de 9 a 12 a. m y de 7 a 9 p. m. (previo aviso). Plácido 49, altos. Habana. Teléfonos M-8002 y I-6905.

Dr. Pablo Alonso Sotolongo
Dentaduras translúcidas: Real apariencia natural; no producen mal olor. Planchas y puentes superior a todo lo conocido. Trabajos del «Laboratory Dental» de New York City. Calle 5a. número 120, esquina a 12, Vedado. De 2 a 6: lunes, miércoles y viernes. Se dan horas y días fijos. F-1662.
E02173 30d. vence 6 Nv.

COMADRONAS

MARIA AMPARO SANCHEZ
PARTOS
Tratamiento especial en las hemorragias y todo lo relacionado con el embarazo; reconocimiento a precio convencional. Consultas de 2 a 6 p. m. Gervasio No. 101, entre Zanja y San José.

LABORATORIOS

ANALISIS DE ORINA
Completo, dos pesos. Prado 62 esquina a Colón. Laboratorio Clínico Químico del Dr. Ricardo Albaladejo. Teléfono A-3344.
E2602 Indf. 20 Nov.

CLINICAS

POLICLINICA INTERNACIONAL
Director Dr. DAVID CABARROCAS
Lealtad núm. 143, entre Salud y Dragones. De 10 a. m. a 7 p. m. Sábados y días festivos de 10 a 12. Teléfono: A-0344.
GRATIIS
Primer día. Para entrar más pronto turnos de $0.50: $1.00 a $2.00. Visitas $1.00. Análisis o planchas para llevar $1.00 y $2.00. Curas $0.50. Análisis: Rayos X, Luz Alpina, Gratis. Medicina gratis. No pague sociedad. Pague sólo cuando esté enfermo.
CTA. H n|o.

Policlínica Habana
Suárez 32. Telf. M-6233
DR. GUILLERMO LEON
Director Facultativo
Medicina y Cirugía General. Especialidad en enfermedades venéreas. Consultas de 1 a 5 de la tarde y de 8 a 9 de la noche. Consultas especiales: 2 pesos. Reconocimientos: 2 pesos. Enfermedades de señoras y niños. Garganta, nariz y oídos (OJOS). Enfermedades nerviosas, estómago, corazón y pulmones; vías urinarias; enfermedades de la piel; blenorragia y sífilis; inyecciones intravenosas para el asma; reumatismo; tuberculosis; obesidad; partos; hemorroides; diabetis y enfermedades mentales; etc. Análisis en general. Rayos X. Masajes y corrientes eléctricas. Los tratamientos y sus pagos, a plazos. Teléfono M-6233.
E-2036 Indf. 1 Sept.

GABNIETE CLINICO
LUZ 24. TELEFONO A-8515
Entre Compostela y Habana. Medicos Cirujanos (ESPECIALISTAS) Enfermedades en general. (OCULISTAS). RAYOS X. (ANALISIS $2,00). Electricidad medicinal. Partos y operaciones. ALMORRANAS CURADAS SIN OPERARLAS.
TATUAJES, verrugas, manchas, &. Rápidamente son quitadas. Blenorragia e Impotencia.
CONSULTAS: $1.00. ATENCIONES DE 12 A 5. (TARDE); 7 A 9 (NOCHE).

ABOGADOS Y NOTARIOS

DR. FELIPE RIVERO Y ALONSO
Abogado y Notario
Abogado Consultor y Notario de la Asociación de Detallistas de la Habana. Notario de los Centros «Asturiano», «Balear» y «Cafés»
ESTUDIO DE ABOGADOS DE LOS DOCTORES
Felipe Rivero y Alonso; Manuel B. de Cinca; Ricardo Elizalde e Hidalgo Gato; Angel Radillo y Gancedo; Eduardo Bolívar Herrero.
Procurador: Urbano E. Gómez Cádiz. Chacón 25, bajos. Edificio de la Asociación de Detallistas de la Habana.
Teléfonos M-1472 y A-8142.
Cable: Rizenca.
E2015 Indf. 1 Sept.

DR. MANUEL ARANDA MUÑOZ
Abogado
Asuntos hipotecarios, herencias, toda clase de asuntos civiles. Mercaderes número 9, Departamento 3. Teléfono M-6172.
E2054 Indf. 1 Sept.

JOSE R. ROS
Abogado
ISMAEL PEREZ MARTINEZ
Procurador
Asuntos civiles y mercantiles; cobros de hipotecas; divorcios; desahucios etc., Reina 59, altos. De 3 a 5 p.m.
E1590 30d V. 18 Ag.

GIROS Y LETRAS

J. BALCELLS Y CIA.
S. en C.
San Ignacio 33
Hacen pagos por el cable y giran letras sobre New York, Londres, París y sobre todas las Capitales de España. Islas Baleares y Canarias. Agentes de la Compañía Inglesa de Seguros Contra Incendios «The Royal». Administración de Bienes.
E1742 Indf. 1 Ag.

N. GELATS Y COMPAÑIA
106 AGUIAR 108, ESQUINA A AMARGURA
Hace pagos por el cable. Facilita cartas de crédito y giran pagos por cable. Giran letras a corta y larga vista sobre todas las Capitales o Ciudades importantes de los Estados Unidos, México y Europa, así como sobre todos los pueblos de España. Londrés, París, Hamburgo Madrid y Barcelona.
CAJAS RESERVADAS
Las tenemos en nuestra bóveda, construídas con todos los adelantos modernos y las alquilamos para guardar valores de los interesados. En esta oficina daremos todos los detalles que se deseen.
N. GELATS Y COMPAÑIA
BANQUEROS
E2105 V-11 En.

ALQUILERES

A-1 Habana

SE ALQUILAN los altos de San Lázaro 54; primer piso; compuesto de cuatro habitaciones; sala; comedor; cocina; servicios; cuarto de criados; teléfono A-9033.
A1 45718 27 nov 3

HABANA 3, se alquila los altos, compuesto de sala, dos cuartos, servicios sanitarios y cocina. Precio: $40.00 mensuales. Informan: Bufete de Arellano teléfono A-2118 La llave en los bajos.
A1 44148 18-3 Nov.

MAZON 31, entre San José y Valle; se alquila el primero y segundo piso, compuesto cada uno de sala, comedor, tres cuartos, baño intercalado, cocina y servicio de criados. Precio: $45 y $40. Informan: Bufete de Arellano, teléfono A-2118. La llave en los bajos.
A1 45852 28-11 Nov.

SE ALQUILAN los bajos de la casa Vives número 76, con 4 habitaciones y demás servicios. La llave en los altos. Para informes, Framil. Teléfono A-5524.
A1 45842 28-5 Nov.

SE ALQUILA los bajos de Cristo 28, sala, comedor, cuatro cuartos, y demás servicios. La llave e informan: Cristo 28, segundo piso.
A1 45979 29-8 Nov.

EN $50

San Miguel esquina Lucena, piso con sala, recibidor, comedor, tres cuartos, baño completo, calentador gas, servicio criados. Informan U-4489, U-2925.
A 1 45954 28-4 Nov.

43 PESOS los modernos altos Fernandina, dos, próximo a las Calzadas de Infanta y Monte. Informan Héctor García, A-6412, la llave en los bajos.
A 1 45901 28-12 Nov.

MALECON 14

Tercer piso, con terraza cerrada, sala, recibidor, tres cuartos, comedor, baño, cocina, servicio criados. Precio $65.00. Informan teléfonos U-4489, U-2925. A1 45955 28-5 Nov.

ESCOBAR 146, entre Zanja y Salud Alquilo altos espaciosos y frescos. Precio módico. Informan en los bajos.
A1 45334 25-4 Nov.

SE ALQUILAN los bajos de Malecón 4, al lado del Unión Club, con entrada por San Lázaro, propia para Club o familia larga. Puede verse de 2 a 5 p. m. A1 46049 29-3 Nov.

SE ALQUILAN los preciosos altos de Prado núm. 19, acabado de reconstruir. Precio de situación. Informan en el A-2446.
A1 46115 29-5 Nov.

ALQUILO Concordia número 177, A., piso primero, entre Soledad y Aramburo; sala, recibidor, cinco habitaciones, baño intercalado, comedor, cocina y servicio criado. Casa fresca, clara y con agua abundante. Llave en los bajos. Informes: Mueblería La Moda. A-4454. A1 46264 30-4 Nov.

PRADO No. 11, en proporción, se alquila el primero y segundo pisos En cada piso, sala, dos recibidores, cinco cuartos, baño intercalado, comedor y galería para verlos en la misma de 2 a 5 de la tarde. Para informes: Señor Manteca, Cuba 76 y 78.
A1 45174 24-8 Nov.

$38. ALTOS NUEVOS, Tres habitaciones, sala, comedor, baño completo intercalado, servicio criados. Sitio fresco, Entre dos líneas tranvías. Vigía y Fernandina.
A1 45543 27-6 Nov.

EDIFICIO MARTINEZ PITA

No alquile casa sin antes ver éstas. Con todos los adelantos y confort, inclusive su nevera Frigidaire. Precios de situación. Jovellar número 28, entre Espada y Hospital. Teléfono U-2261
A1 45564 27-6 Nov.

SE ALQUILA la casa de planta baja, Infanta 12, entre Jovellar y San Lázaro, portal, buena sala, patio, comedor, dos habitaciones, servicios puede verse
A1 45596 27-4 Nov.

SE ALQUILAN para oficinas o casa de huéspedes las dos plantas altas de la casa Amargura 34; al lado del edificio Barraqué; con 28 amplias habitaciones; todas independientes y con lavamanos de agua corriente; escalera de mármol; techos monolíticos y pisos de granito; la llave en los mismos; informes, La Regente; teléfono A-4376. A1 45701 27-4 Nov.

ALQUILO pequeños altos en Paula 62 a dos cuadras de la Estación Terminal; precio veinticinco pesos; informan, Cuba 52; teléfono A-4378.
A1 46322 30 nov 3

SE ALQUILA la casa Aguila número 97, de nueva construcción, compuesta de sala, recibidor, cinco habitaciones, dos baños, comedor y cocina. La llave en el primer piso. Informes, teléfono F-1101.
A1 46285 30 nov 4

VILLEGAS 111, SE ALQUILA

Una espléndida casa primer piso; con sala; recibidor; tres habitaciones; baño intercalado; comedor; pantry; cocina de gas con calentador; cuarto para criados con sus servicios; todo a la moderna; precio, $70; para más informes en los bajos; teléfono A-9745. A1 46309 30 nv 9

PRADO 68, se alquila esta espaciosa y ventilada casa, acabada de reparar y pintar, se puede ver todos los días laborables, de 8 a 11 a. m. y de 1 a 5 p. m. A1 46392 31-6 Nov.

SE ALQUILA barata la casa San Joaquín 28 a media cuadra de Monte, con sala, comedor, dos cuartos y cocina.
A1 46346 31-4 Nov.

EN LA calle Universidad número 24 se alquila una casa con tres cuartos: sala; saleta y cocina; terreno al fondo; a una cuadra de la iglesia del Pilar; a precio económico; la llave en el 22; informan, Ricla 72; Habana. A1 44525 20 nov 4

SE ALQUILA

Bajos, Carmen 46, entre Gloria y Vives. La llave en la Bodega del frente Informes: Villegas 80, teléfono A-7072.
A1 45547 27-11 Nov.

SAN LAZARO 478, entre M. y N., se alquila el alto compuesto de sala, recibidor, cuatro cuartos, baño intercalado, comedor, pantry, cocina, cuarto y servicio de criados. Precio: $75. Informan: Bufete de Arellano, teléfono A-2118.
A1 45594 27-11 Nov.

ANIMAS 127 Se alquila los altos compuestos de sala, comedor, cinco habitaciones, baño, cocina y terraza al fondo. Precio: 60 pesos. Informan: Bufete de Arellano, teléfono A-2118. La llave en los bajos.
A1 43997 17-3 Nov.

MODERNOS altos; Monte 163; terraza; sala; saleta; cuatro habitaciones; baño intercalado; agua caliente; comedor al fondo; gas; cocina; cuarto servicios criados independientes; patio; informan, Carmen 8; A-2066.
A1 45723 27 nov 6

ALQUILO Marqués González 14, piso alto, moderno, sala, recibidor, 2 habitaciones grandes, comedor, baño moderno, cocina gas. Ferretería: Belascoaín, esquina a San Rafael. U-5215.
A1 45145 24-3 Nov.

CASAS NUEVAS baratísimas. Calle Nueva Pilar esquina Manglar. Llaves informes, misma casa, altos, número cuatro y Calzada 101, esquina 2, Vedado. Teléfono F-2836.
A1 45817 28-12 Nov.

ALQUILAMOS tercer piso Belascoaín esquina San Miguel, frente dos calles, altos peletería «La Noble Habana», acabado fabricar, tres habitaciones, sala, recibidor, doble servicios; es propio para matrimonio de gusto. Barato. A1 45849 28-4 Nov.

ALQUILERES

SE ALQUILA, primer piso, calle Progreso 14, lado esquina Compostela, recibidor, sala, cuatro cuartos, baño, comedor, cocina, cuarto criados y baño. Llave al portero. Teléfono I-4990.
A1 45314 25-4 Nov.

SE ALQUILAN los ventilados y espaciosos bajos de Gervasio 61, en módico precio. La llave en el tren de lavado de enfrente. Informes: Sr. Manteca, Cuba 76 y 78
A1 46070 29-6 Nov.

GERVASIO 96 esquina a Neptuno. Alquilo casas nuevas para familias, compuestas de sala y cuartos amplios, cocina, patio, baño independiente, desde $25 mensuales. Informa en la misma el encargado.
A1 44818 22-6 Nov.

SE ALQUILA la lujosa casa de Campanario 119, entre Salud y Dragones (alquiler rebajado), compuesta de zaguán, sala, recibidor, comedor, cinco cuartos, con tres baños intercalados, gran patio con frutales, pantry, cocina, cuartos de criados, traspatio, etc.; es propia también para profesionales médicos, para verla de 9 a 12 de la mañana, en la misma. Para informes: Señor Manteca, Cuba 76 y 78.
A1 45173 24-8 Nov.

ALQUILO PISOS grandes, independientes, cómodos, claros, frescos, de 3 y 4 cuartos grandes, sala comedor, servicios intercalados. Inquisidor número 33. Precios de situación. En el bajo, un local de 400 varas y seis de puntal, independiente. Reformados.
A1 44788 22-3 Nov

SE ALQUILAN los hermosos y modernos altos de Animas 110, compuestos de sala, saleta, siete habitaciones, dos baños completos, comedor, pantry, cocina, cuarto y servicio de criados y cuarto lavadero en la azotea. Teléfono F-3559.
A1 45997 29-3 Nov.

GALIANO NUMEROS 1-B Y 1-C, entre San Lázaro y Malecón; 1-B, con sala, dos habitaciones y servicios, $37; 1-C, con sala, tres habitaciones bajas y dos dormitorios altos $50. Ambas recién pintadas. Informes: Sr, Pasarón, San Rafael 39, altos,
A1 45249 25-4 Nov.

SE ALQUILA en San Lázaro 305, altos, modernos. Con hall, sala, gabinete, cuatro habitaciones, baño intercalado, comedor al fondo, cocina de gas y cuarto con servicio de criada. Informan: Manzana de Gómez 240. Teléfono A-4893.
A1 45598 27-4 Nov.

SE ALQUILA en Belascoaín 125, entre Reina y Estrella, un segundo piso, acabado fabricar. Con sala, comedor, tres habitaciones, baño intercalado con calentador y cocina gas. Está sin estrenar. Precio. $45. Mjs informes: Manzana de Gómez: 240. Teléfono A-4893.
A1 45597 27-4 Nov.

SE ALQUILA

Bajos izquierda, Merced 76. La llave, Bodega del frente. Informes: Villegas 80. Teléfono A-7072.
A1 45546 27-11 Nov.

MALECON 12; se alquilan en 90 pesos con sala; comedor; seis habitaciones; baño completo y cuarto y servicio criados; la llave en los altos; teléfono A-9033.
A1 45721 27 nov 3

SE ALQUILA la casa Consulado 91 y 93, entre Animas y Trocadero, es de altos y bajos, los bajos propios para almacén de tabaco o alguna otra industria que necesite gran local; su área es de 30 x 30, teniendo en el centro el patio que está cubierto con lucernario, los altos con departamentos corridos a los cuatro vientos. La llave en Prado 90, por Animas Informes: Sr. Manteca, Cuba 76 y 78.
A1 45172 24-8 Nov.

MUY BARATOS se alquilan los altos Amistad 12 esquina Bernaz. Cinco cuartos con lavabos, sala, comedor, baño completo. Llave accesoria A. Informan Tejadillo 45.
A 1 45921 28-7 Nov.

EN $45

Se alquilan hermosos altos; Someruelos 65; sala; tres habitaciones; comedor al fondo; baño intercalado; agua abundante; llaves en la misma; informan A-3218.
A 1 45905 28-3 Nov.

SE ALQUILAN los pisos bajos de Habana 19 y 21 a una cuadra del Malecón sala, recibidor, tres habitaciones, comedor baño de familia y de sirvientes, patio y traspatio. Informes, Cuba 52 de 3 a 6 y teléfonos A-7625 y F-1490.
A1 45902 28-4 Nov.

ALQUILO, Compostela 16, bajos, sala, comedor, baño intercalado, tres habitaciones, cocina, servicios al fondo. Precio de situación. Llaves, Tejadillo 40, bajos. Informes: teléfono A-3314.
A1 45809 28-4 Nov.

SANTA ROSA No. 2, entre Castillo y Estevez, a cuadra y media del tranvía, casa acabada de fabricar, con dos habitaciones, sala, comedor, baño moderno, intercalado y cocina. Puede verse a todas horas. Informan: A-9895. Señor Collado.
A1 46023 29-8 Nov.

ESTEVEZ No 33, se alquilan los altos y bajos de esta casa, acabada de fabricar. Está a cuadra y media del tranvía. Son muy frescos y se componen de tres habitaciones, baño intercalado moderno, sala, comedor y cocina. Pueden verse a todas horas. Informan: Teléfono A-9895, Señor Collado.
A1 46024 29-8 Nov.

OQUENDO 114, esquina a Desagüe, se alquilan unos modernos bajos, sala, comedor, dos cuartos, baño intercalado y demás servicios. Llave en la Carbonería.
A1 46367 31-4 Nov.

HABANA esquina Luz, alquilo moderno piso alto, independiente, fresco, barato, con sala, comedor, dos habitaciones, baño intrecalado, cocina de gas. Llave, informes: Bodega. Teléfono M-4274.
A1 46359 31-5 Nov.

CONCORDIA 20, se alquilan bajos, sala, saleta, comedor, cinco cuartos, baño, cocina, cuarto y servicios de servidumbre. La llave en los altos e informes en Lamparilla 9. Teléfono A-2950. A1 46399 31-8 Nov.

AVISO. Se alquilan los bajos de la casa San Francisco número 1 entre Avenida de la República y Jovellar; la llave en los bajos del número 3; para informes, Francisco Fenabad; Mercado de Colón; por Monserrate; (puesto de frutas).
A1 46307 30 nov 7

GALIANO No. 18, BAJOS Y 20, ALTOS

Se alquilan estas dos amplias casas. Informan en la misma y en teléfono X-2714. A1 46368 31-7 Nov.

GRAN PISO ALTO, moderno, se alquila en Aguiar 10, entre Peña Pobre y Monserrate. Sala, comedor, tres cuartos, baño completo, intercalado, cuarto y servicios de criados. $55. La llave en los altos. Informes: Obispo 16. A1 46050 29-3 Nov.

ALQUILO altos Soledad 21, entre Jesús Peregrino y Pocito, grandes y lujosos, modernos, para numerosa familia, servicios y cuarto criados. Hay que verlos. Más detalles:: M-5274, José Fernández.
A1 46197 30-7 Nov

NEPTUNO 212, altos, entre Marqués González y Oquendo. Sala, recibidor, cinco cuartos, baño completo, saleta, cocina, servicio criados. Llave bajos. Informes: Habana 186. Teléfonos: M-1541 y F-1795.
A1 46221 30-4 Nov.

SE ALQUILAN cuatro pisos muy hermosos en Cárdenas 5, a una cuadra del Parque de la Fraternidad y dos en Cárdenas 64. Se dan sumamente baratos, a precios de situación. Llaves e informes en Zulueta 36, G. Teléfono A-9266. A1 46211 30-9 Nov.

SE ALQUILA en $25 Desagüe y Morales; sala; comedor; tres cuartos grandes; cocina; patio grande; servicios; mucha agua; informes, señor Mejía; teléfonos A-2689 y U-2256.
A1 46458 31 nov 3

ALQUILERES

ALQUILO la casa de Alcantarilla 34 entre Aguila y Revillagigedo; los altos de cuatro habitaciones, comedor, cocina, servicios y azotea; los bajos de una sola nave acreditada para establecimiento; muy barata. Informes: Muralla 16. Teléfono A-2588.
A1 46241 30-4 Nov.

ALQUILO altos esquina brisa, Neptuno y Basarrate. Sala, saleta, tres cuartos, uno de criados, baño completo y criados. Llave en la Bodega. Rebajada a 50 pesos. Teléfono U-3058.
A1 46242 30-7 Nov.

CUBA 103, entre Luz y Acosta, se alquila esta amplia casa de 2 pisos. El frente prepardo para establecimiento. Alquiler $140. Llave en la misma. Informes Telf. F-1050.
A1 46097 29—8 Nov.

SE ALQUILAN los bajos de Virtudes número 177 G entre Oquendo y Soledad; sala; recibidor; cuatro habitaciones; comedor al fondo; baño intercalado; casa moderna; fresca; llave e informes, Concordia 177 entre Soledad y Aramburo; talleres de La Moda; teléfono A-4454.
A1 46438 31 nov 5

CARLOS III número 239; un primer piso; frente; 4 cuartos grandes; sala; comedor; baño intercalado y criado; cocina la más fresca de la Habana; la Casa Muñiz.
A1 46326 31 nov 4

ALTOS nuevos; Oquendo 30; entre Zanja y Salud; $50; sala; recibidor; tres cuartos grandes; baño intercalado completo; cocina gas; cuarto servicio criados; comedor; pueden verse a cualquier hora; dueño, I-1799.
A1 46452 31 nov 3

APODACA 2 B; se alquila el principal; 4 cuartos; sala y saleta; la llave en la bodega; informes en Cristo 33; Apodaca 2 C; se alquila el alto; con cuatro cuartos; sala y saleta; llave en la bodega; informes, Cristo 33; Villegas 77; se alquila el principal; sala; saleta y cuatro habitaciones; llave en la bodega esquina Obrapía; informes, Cristo 33.
A1 46408 31 nov 4

EN $45 alquilo alto San Nicolás 98 esquina San Rafael; con sala; comedor; tres habitaciones y baño; llave en la bodega; informan, F-3040.
A1 46404 31 nov 3

EN VIRTUDES 150 1|2 se alquilan unos bajos con sala; comedor y dos habitaciones y demás servicios; en la misma informan.
A1 46459 31 nov 8

SE ALQUILAN, altos y bajos en San Rafael 137, 147, 153 y 163 entre Oquendo y Marqués González, sala, comedor, tres o cuatro cuartos y servicios, desde $40 a $55. Zanja 108, altos, esquina a Oquendo, sala, comedor, tres cuartos, terraza y servicios en $40. La llave en los bajos. Informes: Obispo 16. A1 46052 29-3 Nov.

SE ALQUILA en Aguacate y Progreso, el lugar más céntrico de la Habana, un primer piso de esquina, moderno, con balcones y ventanas por todos los costados. Muy barato. La llave en la bodega. Informan, teléfono M-2837.
A1 46447 31 nov 3

SE ALQUILAN dos pisos modernos, Merced número 71, sala, comedor, tres habitaciones, baño intercalado, cocina gas y calentador, cuarto de criado y servicio para los mismos; informan, teléfono U-2705.
A1 46410 31 nov 8

SE ALQUILAN en Hornos y Vapor a una cuadra del parque Maceo, modernos y muy bonitos pisos bajos, muy claros y ventilados. Se dan baratos. La llave en la carnicería. Informan teléfono M-2837.
A1 46407 31 nov 3

VIRTUDES 114 A

Altos; recibidor; sala; gran galería; seis habitaciones; dos baños intercalados; comedor al fondo; pantry; cocina de gas y carbón; cuarto de criados y servicio; lavadero de ropa; precio, $120; informan, F-2134.
A1 46422 31 nov 5

PRADO 38

Se alquilan altos y bajos; independientes de esta gran casa acabada de reformar; muchas comdidades para vivienda; amplia; fresca; saludable; baños intercalados modernos; cielos rasos; informa, Cuevas, Gran Hotel; M-9896. A1 46444 31 nov 3

OQUENDO 5, D, ALTOS

Sala; saleta; cinco habitaciones; comedor; dos baños; cocina de gas y carbón; despensa; servicio de criados; lavadero de ropa; precio, $65; informan, F-2134.
A1 46421 31 nov 5

SOLEDAD 50, BAJOS

Próximo al colegio La Salle; sala; saleta; tres habitaciones; baño intercalado; cocina de gas; servicios de criados; precio, $45; informan, F-2134.
A1 46417 31 nov 5

SE ALQUILAN modernos altos Animas 158, entre Escobar y Gervasio. Sala, comedor, tres habitaciones, baño completo, cuarto y servicio criado. Informan: F-5195.
A1 46467 1-4 Nov.

OBRAPIA 39, esquina Habana; se alquila segundo piso, cinco cuartos, sala, comedor, agua abundante, servicios, cocina de gas. Precio de situación. Informan: Bar «El Gallo», Teléfono A-6161.
A1 46475 1-6 Nov.

SE ALQUILA la casa Malecón número 92, bajos, con sala, recibidor, cuatro cuartos, comedor, baño y cocina. Informan: teléfono A-1805.
A1 46476 1-6 Nov.

MUY BARATO. Alquilo moderno bajos Esperanza 144 entre Figuras y Carmen. Sala, tres cuartos, comedor, cocina gas, baño completo, patio traspatio. Llave Bodega. Informes: Amistad 118.
A1 46484 1-4 Nov.

EN 25 Y 45 PESOS alquilo pisos altos, modernos, muy frescos, Figuras número 37, entre Monte y Tenerife, sala, dos y cuatro habitaciones, cuarto baño, lujoso, intercalado, calentador, cocina gas, comedor y servicio criados. Nunca falta agua. Llaves, bodega Figuras y Tenerife. Informan: A-1320 y F-5163
A1 46486 1-3 Nov.

ALQUILO dos casas, Factoría, Puerta Cerrada, frente Terminal, sala, dos cuartos, luz $23.00 y $18.00. Dos departamentos altos, balcón calle, sala cuarto, $18.00, $13.00.
A1 46492 1-7 Nov.

ALQUILO CASA

Misión 95, con sala, comedor, dos cuartos, servicios, 22 pesos. Llave papel dice dirección. Teléfono M-4844.
A1 46496 1-4 Nov.

ALQUILO San Lázaro 362; segundo; frente hotel Manhattan; moderno; sala; 3|4; baño; comedor; cuarto criado; 55 pesos; llave principal; Animas 128 entre Perseverancia y Lealtad; moderno; segundo; sala; recibidor; 3|4; comedor; cuarto criado; 50 pesos; llave principal; informes, M-7735.
A1 46520 1 nov 3

ALQUILO; pegada a Reina y con renta rebajada; lindísima casa con sala; comedor; dos cuartos; baño completo; cocina de gas; calentador; instalaciones ya hechas; acera de fraile; de aspecto regio; nunca falta agua; clara; sombra; seca; alegre; si la ve la alquila; informan en la misma; Escobar 180; altos; de 8 a 11 y de 1 a 6.
A1 46512 1 nov 4

EN CONDESA 38 entre Campanario y Lealtad hay un salón con puertas metálicas que puede servir para guardar dos máquinas; camioncitos chicos o algún negocio; los altos están alquilados y el alquiler es muy reducido; infórmese en teléfono M-7203; puede verse.
A1 46541 1 nov 4

ALQUILERES

ALQUILO; 34 pesos; Infanta 99; esquina Benjumeda; dos casas; una planta baja; otra segundo piso; sala; comedor; dos cuartos; baño intercalado; cocina gas; calentador; informan bodega; teléfono U-6677.
A1 46521 1 nov 9

CONDESA 34 esquina a Campanario; primer piso; compuesto de sala; comedor; un cuarto y otro en la azotea; cocina de gas y baño moderno; completo; la llave, Condesa 3; primero; informes, teléfono M-7203.
A1 46540 1 nov 4

A-2 Vedado y Príncipe

VEDADO, Calle 21 esquina D. Se alquilan unos altos muy frescos, acabados de pintar, con cuatro habitaciones, sala, comedor y baño, con agua caliente en todos los servicios, cocina y servicio de criado La llave en la bodega. Informan: FO-1502. Ultimo precio, reajustado, $50.00.
A2 46018 29-3 Nov.

EN EL Vedado; calle Dos número 204 entre 21 y 23; alquilo un moderno y elegante chalet; compuesto de jardín; portal; sala; recibidor; 4 habitaciones; baño intercalado completo; comedor al fondo; dos habitaciones para criados con servicios; pantry; calentador; garage y habitación para el chofer; precio muy reducido; la llave al lado e informes, Cuba 52; teléfono A-4378.
A2 46321 30 nov 8

ALQUILO casa calle 17 número 45, A., altos, vestíbulo, sala, comedor, hall, cinco habitaciones, baño intercalado, repostería, cocina, cuarto y servicio criados y garage. Informan: A-4683, A-4697.
A2 46397 31-5 Nov.

23 NUMERO 476 entre 12 y 14; modernos bajos; sala; comedor; cuatro habitaciones; toda comunicación; esquina 12; rebajada $55; informan, F-5469. A2 46293 30 nov 7

VEDADO, 16 entre 9 y 11, alquilo casas modernas, sala, dos y tres habitaciones, baño completo, comedor al fondo, a $30, $34 y $45. Véalas a todas horas. Pregunte por Clemente.
A2 46402 31-6 Nov.

SE ALQUILAN los modernos altos de la calle M número 50, entre Línea y 17, con sala, galería, cuatro habitaciones y demás servicios. Informan: en los bajos.
A2 46371 31-4 Nov.

EDIFICIO TAVEL, 21 Y C

Se alquilan casas con sala; comedor; cocina y baño con dos y tres y cuatro habitaciones; otra con sala; cuarto; cocina y baño; F-6252 y U-1710.
A2 42971 11 nov 10

C ENTRE 21 Y 23

Se alquilan altos con terraza; sala; comedor; cinco cuartos; corredor; baño y cocina; $50; informan bodega de C y 21; teléfonos F-6252 y U-1710.
A2 42970 11 nov 10

VEDADO; 13 entre 6 y 8; con jardín; portal; sala; comedor; 4-4; cocina; patio y doble servicios; precio, 40 pesos; F-1506.
A2 45207 24 oct 3

SE ALQUILAN modernos altos, Renacimiento Español. Calle 27 número 425, entre 4 y 6, Vedado. Cuatro cuartos, baño intercalado, porch, etc. Con o sin garage La llave en los bajos. Informan: Fomento y Fabricación, Aguiar 106, M-7245.
A2 45655 27-3 Nov.

CALZADA 169 entre J e I; espaciosos altos independientes con todas todas las comodidades; agua abundante; en $30; teléfono F-5469.
A2 45719 27 nov 4

21 NUMERO 263, altos, entre F y G, preciosa casa moderna, con cuatro habitaciones y demás comodidades. Informan en la bodega y teléfono A-1051.
A2 45710 27 nov 6

VEDADO. Calle 15 número 483, entre 26 y 28. Se alquila casa moderna, sala, cuatro cuartos, baño intercalado, comedor al fondo, cocina, cuarto y servicio de criados, pintada en colores. Precio: $30 y otras, sala, dos cuartos, comedor, cocina y cuarto de baño. Precio: $20. Teléfono F-1183.
A2 46063 29-8 Nov.

VEDADO. Se alquila casa nueva, sala, tres cuartos, baño intercalado, hall, comedor, cocina, demás servicios E. número 248, entre 25 y 27.
A2 45986 29-4 Nov.

SE ALQUILA en 65 pesos la casa calle Once número 166, entre J. e I. La llave en la bodega. Calle once esquina a H; informan en el Pasaje de la Crecherie número 46, entre 21 y 23, Vedado. Teléfono F-5168.
A2 46108 29-4 Nov.

SE ALQUILA, el tercer piso de la moderna casa, calle K esquina a 11. Tiene seis cuartos con closets, dos baños modernos, sala, saleta, hall y comedor, pantry, cocina, 2 cuartos de criados y baño. Informes, F-2115. Llaves, la bodega.
A2 46110 29—4 Nov.

SE ALQUILA Baños número 113 entre 11 y 13, hermosa casa de antigua construcción, con jardín; portal; galería; cinco hermosos cuartos; sala; baño y pantry; en el sóttano comedor; cocina; dos cuartos habitables; otro baño; traspatio y dos cuartos de criados al fondo. No tiene garage. La llave al lado. Rebajada a $90.00.
A2 46168 29—4 Nov.

SE ALQUILAN los bajos de la moderna casa K esquina a 11; con cinco cuartos, dos baños, sal, saleta, hall, dos cuartos criados con babo, garage. Informes F-2115. Llaves, en la bodega.
A2 46109 29—4 Oct.

ALQUILASE moderno chalet, proyectado arquitecto New York. Recibidor, sala, comedor, pantry, cinco habitaciones principales, con closets, magníficos baños intercalados, jardín, garage. Situación ideal. G. entre 13 y 15, Vedado. Frente Dominicas Francesas. Informes misma.
A2 46053 29-3 Nov.

SE ALQUILA moderno pisito alto en lujoso edificio, para familia corta, con garage privado si se desea. H. número 184 entre 21 y 23, Vedado. Informes: el Portero.
A2 46054 29-3 Nov.

LINEA 77 (A) entre 2 y 4 gran portal, sala, recibidor, cuatro habitaciones, dos baños intercalados, comedor pantry, cocina, cuartos criados, garage dos máquinas, M-3193.
A-2 46119 29—5 Nov.

SE ALQUILAN, calle 6 esquina a 13, unos altos espaciosos y ventilados, con terraza, sala, comedor, hall, cinco cuartos, etc. En los bajos la llave e informes. Teléfono F-2082.
A2 46263 30-4 Nov.

ACCESORIA. Alquilo una amplia en diez pesos, con su servicio, patio y jardín. 5a número 73, esquina a B., entrada por B.
A2 46256 30-3 Nov.

SE ALQUILA casa muy fresca; atractiva; de una sola planta; parte alta Vedado; con o sin muebles; contiene cuatro cuartos grandes; dos baños; sala; comedor; garage con dos cuartos; informan, teléfono F-4709.
A2 46510 1 nov 4

ONCE 105 A, entre 20 y 22, precioso chalet estilo Renacimiento Español. Precio, $34.00. Informan en la bodega y teléfono A-1051.
A2 46439 31 nov 10

VEDADO, alquilo planta baja, moderna, calle 27 342 entre Paseo y A, cuatro habitaciones, una de criada, sala, comedor, gran portal, baño, cocina, etc. $70. Informes, F-2589.
A2 46409 31-8 Nov.

372 CALLE 27

Entre 2 y 4; sala; saleta; cuatro habitaciones; baño; cocina de carbón y gas; servicio de criado; precio, $60; fiador o tres meses en fondo; informan, F-2134.
A2 46416 31 nov 5

M.E.C.D. 2016

ALQUILERES

SE ALQUILAN hermosos, modernos y ventilados altos con seis habitaciones, closets, tres baños de familia, cuarto de criados, servicios y garage, G, número 40 entre 17 y 19; Teléfono F-1592.
A2 46473 1-5 Nov.

ALQUILO una sola planta; 21 entre D—E; jardín; portal; sala; comedor; hall; 4 habitaciones; baño completo; cocina; pantry; cuarto; servicio criados; llaves al lado; y patio; informes, F-2843; $85.
A2 46508 1 nov 4

VEDADO; se alquila el segundo piso de la derecha de M número 48 entre Línea y 17; terraza; sala; comedor; tres grandes habitaciones; baño intercalado; cuarto de criado con su servicio; pantry y cocina de gas; llaves en los bajos de la izquierda; informa, doctor Pagés; teléfono F-4483.
Cta. 1 nov 4

VEDADO, alquilo magnífico bajo, con portal, sala, recibidor, cuatro cuartos grandes, baño moderno, comedor y cuartos y servicios de criados. No encontrará nada mejor por $80; calle 10 entre 15 y 17.
A2 46539 1 nov 7

VEDADO; se alquila la casa calle E número 59; casi esquina a 23; sala; comedor; pantry; cuatro habitaciones; servicios completos; cuarto y servicio de criados; garage; portal; jardín; teléfono M-7574.
A2 46548 1 nov 4

A-3 Cerro y Palatino

SANTA TERESA e Infanta, (Cerro). Se alquilan altos modernos, muy frescos Sala, saleta, cuatro cuartos, comedor, baño intercalado, cocina gas y carbón, terraza y balcón a dos calles. Informan: Atocha 5. Teléfonos I-7484 y I-5952.
A3 45799 28-5 Nov.

SE ALQUILAN en San Salvador número 9, Cerro, al fondo de la Iglesia, dos casitas independientes. Las llaves al lado, habitación número 1, bajos. Informes: Framil. Teléfono A-5524.
A3 45841 28-5 Nov.

HERMOSOS altos en la calzada Ayesterán y Lombillo; cuatro cuartos; baño intercalado; cuarto de criados; terraza; sala; saleta; patio; comedor; cocina; servicio de criados y traspatio; I-4440.
A3 41756 4 nov 3

PRENSA 55. Linda casa, portal, sala, comedor, dos cuartos, cocina, servicios, patio y gran traspatio con gallinero. Informan al lado y en Neptuno 217. Teléfono U-5290.
A3 45670 27-3 Nov.

CONSEJERO ARANGO No. 12, Cerro, a media cuadra de la Calzada, se alquila barata esta casa compuesta de sala, saleta, tres cuartos grandes, buen patio y servicios sanitarios. La llave en la bodega esquina a Calzada. Informes: Teléfono U-1773.
A3 45999 29-4 Nov.

AMENIDAD Y CRUZ DEL DEL PADRE

A una cuadra de Infanta; se alquilan casitas con sala; dos cuartos; baño y patio; teléfono U-1710.
A-3 46114 29—28 Nov.

TRINIDAD 34; una cuadra calzada Cerro; tres de Tejas; grande; sala; saleta corrida; tres cuartos; baño completo; hermoso patio; I-6980.
A3 46440 31 nov 5

ALQUILO. Ayuntamiento 4, esquina Manila, entre líneas Cerro y Zanja, jardín, portal, sala, comedor, tres habitaciones, cocina y servicios, todo muy fresco y amplio. $30.00. Llaves Bodega. Informes: I-6366.
A3 46480 1-4 Nov.

A.4 Marianao y sus Repartos

MARIANAO; se alquila una casa en la Avenida Diez entre calles 11 y 12; en Ampliación de Almendares; compuesta de jardín; portal; sala; dos cuartos; servicios sanitarios; hall; 3 cuartos; baño intercalado; comedor; pantry; cocina; garage para una máquina y dos cuartos con sus servicios sanitarios; precio, $65 mensuales; informan, Bufete de Arellano; teléfono A-2118; la llave al lado de la verde.
A4 44532 20 nov 4

BUENAVISTA; se alquilan casas modernas; confortables; calle 2 entre Sexta y Séptima Avenida; tres habitaciones; sala; comedor; portal y patio; informan. F-5557.
A4 45717 27-3 Nov.

SE ALQUILA la casa Pasaje A., número 6, entre 4 y 6, en la Ceiba, con sala, cuatro cuartos, patio, etc.
A4 46348 31-4 Nov.

RESIDENCIA LUJOSA, alquilo, calle 12 entre 4a. y 5a. Avenida, Ampliación de Almendares, primer inquilino, propia para familia numerosa. Sala, recibidor, hall, cinco habitaciones, tres baños, closets, comedor lujoso, pantry, cocina, garage, cuarto chofer. Propia para familia bien. $100. FO-1969.
A4 46338 31-4 Nov.

SE ALQUILA en el Reparto Almendares, calle 9 esquina a 10, frente a la doble línea del tranvía; moderno chalet de dos plantas con las siguientes comodidades: Planta baja, jardín, terraza, vestíbulo, comedor, pantry y cocina, garage, etc. Planta alta: cinco habitaciones, hall, baño completo y pantry. Tiene cuarto de criados con sus servicios. Ultimo precio: $75.00. La llave en la Bodega. Informan: San Ignacio No. 50. A-7501.
A4 46391 31-5 Nov.

CRUCERO DE LA PLAYA. Reparto Nicanor del Campo. Calle 11 frente a la línea de los tranvías entre 14 y 16, se alquila la casa con sala, comedor, tres habitaciones, baño intercalado, servicios de criados y garage. La llave en el 18. Informan: teléfono F-2906.
A4 44851-52 22-3 Nov.

EN LO mejor de Almendares; por $30 se alquila una casa nueva; moderna; portal; sala; comedor; dos cuartos grandes; baño intercalado; hall; cocina con calentador y patio; Séptima entre 12 y 14 A; informan, F-1451.
A4 45747 27 nov 3

AVISO; en lo mejor del reparto Buena Vista se alquila en 20 pesos la casa Avenida Segunda entre 5 y 6; al lado del colegio; para informes, Francisco Penabad; Mercado de Colón; por Monserrate; puesto de frutas; teléfono M-4206.
A4 46306 30 nov 7

BUEN RETIRO, MARIANAO

Se alquila la casa San Jacinto entre Infanta y Steinhart; con jardín; portal; sala; saleta; tres cuartos; comedor y cocina y baño; patio y traspatio; garage con servicio; las llaves en la bodega; teléfono M-2302; precio, $45.
A4 46460 31 nov 5

ALTURAS de Almendares; Avenida de Los Aliados 42; planta baja; sala; galería; cuatro cuartos; comedor; pantry; baño intercalado; construcción lujosa; $55; llaves e informes, FO-1627.
A4 46509 1 nov 6

ALMENDARES; en B y 14 se alquilan hermosos bajos con garage; llaves en la botica de al lado; informa, doctor Pagés; teléfono F-4483.
Cta. 1 nov 4

MARIANAO. Se alquila la casa Avenida 9 entre 6 y 7; Reparto Buena Vista; compuesta la planta baja de portal, sala, comedor, pantry, cocina, cuarto y servicio de criados; en la planta alta, cuatro cuartos grandes y baño completo; garage y cuarto para el chofer. Precio: $75.00 La llave al lado, Sr. Roger. Informan: Bufete de Arellano, teléfono A-2118.
A4 45033 23-7 Nov.

SE ALQUILA, cerca del Hipódromo, Reparto Loma Llave, calle San José número 81, bonita casa, con jardín, portal, sala, dos grandes cuartos, baño intercalado, comedor, cocina, patio para guardar máquina. Precio rebajado: $25. Informan al lado, Agencia del DIARIO DE LA MARINA.
A4 45831 28-3 Nov.

A-5 J. del Monte y Víbora

DIEZ DE OCTUBRE No. 633, alquilo magníficos altos, compuestos de terraza, sala, saleta, tres habitaciones, comedor, baño intercalado, cocina, cuarto y servicios criados. Precio de situación Puede verse de 12 a 6. Informes: M-4345.
A5 46093 29-8 Nov.

GANGA

Chalet, tres plantas, lo mejor Loma Mazo, Revolución y Patrocinio, dos cuadras paradero tranvías Víbora, 8 cuartos, 4 baños, salón billar, living room, biblioteca, garage, cuartos servidumbre, lavaderos, caballerizas. Magnífica vista. Verdadero Sanatorio. Llaves misma casa. Informes: F-2809.
A5 46011 29-13 Nov.

ALQUILA Concepción y 13 Lawton; moderna casa, portal, sala, dos habitaciones, servicios intercalados, comedor cocina, patios. Llaves, Concepción 302. $25.00.
A 5 45927 28-4 Nov.

ALQUILO en Santa Catalina y Figueroa, Víbora, dos casas, una altos y otra bajos con tres cuartos, sala, comedor, baño intercalado y cocina. Doble línea de tranvía Teléf. I-7754.
A5 45121 24-5 Nov.

JESUS DEL MONTE. Cocos entre San Benigno y Flores, altos. Sala, comedor, tres habitaciones y servicios. La llave en los bajos Precio: $45.00. Informes: teléfono M-7945.
A5 45137 24-8 Nov.

GOICURIA No. 5, entre General Lacret y General Lee. Se alquila una casa de altos. Informan en la misma, y en el teléfono A-1469.
A5 44659 21-5 Nov.

SE ALQUILA casa moderna, Rodríguez esquina a Flores, (por Flores) Informan F-6227 y U-6667. La llave en la bodega de Flores y San Leonardo.
A5 45031 23-7 Nov.

ALQUILO esquina moderna por la mitad de lo que vale. 30 pesos. Sala, comedor, tres cuartos, doble servicio y portal Lo más fresco de Lawton, con dos entradas, a una cuadra del carro y guaguas Avenida de Acosta y Novena. Informa: José Torreiro, San Pedro 22. De 2 a 5 A-4586, M-4613.
A5 45280 25-4 Nov.

ALQUILO altos modernos, Manuel Pruna y Rodríguez, a todo lujo, grandes y lo más alto y pintoresco de la ciudad; hay que verlos. José Fernández. M-5274.
A5 46198 30-7 Nov.

CALLE E número 53 entre 11 y 12, Reparto Batista; alquilo altos, sala, saleta, dos grandes cuartos, baño intercalado, comedor y cocina. Llave en los bajos. Informan: Monte 133, A-6237.
A5 46396 31-4 Nov.

VIBORA se alquila parte de un elegante chalet y dos habitaciones; Libertad 3; una cuadra de E. Palma y dos de la Calzada teléfono I-3882.
A-5 46122 29—4 Nov.

ALQUILO. Jesus del Monte 18, A., cerca Esquina Tejas, $34. Tres cuartos, sala, comedor, portal, servicio sanitario. Acabada de pintar. Llave al lado. Informan: Bernaza 23, altos.
A5 46206 30-3 Nov.

SE ALQUILA en la calle Figueroa entre San Mariano y Vista Alegre, con frente al parque Mendoza, Víbora, chalet moderno, con jardín, portal, sala, gabinete, comedor, cocina, cuarto de criados, garage y patio en los bajos y terraza, cuatro habitaciones y baño intercalado en los altos Precio: $80. Mas informes en Manzana de Gómez 240. Teléfono A-4893.
A5 45599 27-4 Nov.

SE ALQUILAN dos casas muy baratas, compuestas de sala, saleta, comedor, cuarto criados. Diez de Octubre 547, altos, antiguo Cine Tosca. Informan: Teléfono I-1279.
A5 45791 28-5 Nov.

SE ALQUILAN casitas en la calle Concejal Veiga entre Estrada Palma y Libertad, con sala, saleta, dos cuartos, cocina, cuarto de baño, con aparatos sanitarios. Se dan baratas. Informa en la misma, la encargada.
A5 45657 27-6 Nov.

SE ALQUILA una hermosa casa de una sola planta en la calle Príncipe de Asturias número 1, entre Estrada Palma y L. Estevez, con dos departamentos completos, un gran terreno al lado, propia para dos familias, sociedad, colegio, etc. Tiene un gran garage. Informan: Teléfonos A—6420 o I-1518.
A5 46051 29-3 Nov.

DOCE PESOS con luz, alquilo casita, interior, independiente, a media cuadra de la línea de Santos Suárez. Figueroa 21, entre Santa Catalina y Milagros.
A5 45876 28-8 Nov.

ALQUILO dos casitas con sala; cuarto; cocina; servicios independientes; patio y luz a todas horas; modernas y acabadas de pintar; a $15; Lacret letra I entre Cortina y Figueroa; pasaje Mercedes.
A5 46448 31 nov 8

VIBORA; alquilo $40; espaciosa casa Milagros 97 entre Octava y Porvenir; a una cuadra carros Lawton; casi frente parque; sala; saleta; tres grandes cuartos; baño; patio; traspatio; tanques para que no falte agua; llave al lado; informes, Salud 34; A-5418.
A5 46411 31 nov 10

PROPIA PARA SANATORIO

O larga familia se alquila en la parte más alta del reparto Víbora Park el Palacio Godoy; compuesto de dos plantas; 4 baños de familia y garage; situado en el centro de una manzana de terreno cercada con árboles frutales; informes, FO-1906.
A5 C6045 31 nov 3

SE ALQUILA la casa Campanario 61; informan en el número 59; altos.
A5 46527 1 nov 4

SE ALQUILA en 55 pesos la casa Concepción 37, con sala, tres habitaciones, lujoso cuarto de baño, comedor, pantry, cocina, cuarto y servicio de criados y garage; patio y traspatio. Informan: teléfono I-6278.
A5 46498 1-6 Nov.

ARMAS 76

Esquina a Vista Alegre; moderna; acabada de decorar; sala; saleta; 3|4; baño completo; a media cuadra del colegio municipal que se inaugura el día 6; $35; informes en la misma.
A5 46428 31 nov 3

A-6 Concha y Luyanó

ALQUILO, Fábrica esquina Pérez, Luyanó, casa moderna, portal, sala, dos habitaciones grandes, cocina, baño, patio. Ferretería Belascoaín esquina San Rafael. U-5215.
A6 45146 24-3 Nov.

LUYANO; Santa Felicia 2 B; entre Luco y Justicia; a una cuadra de las guaguas de calle Fábrica y tres cuadras del tranvía; se alquilan casitas interiores con sala; dormitorio; cocina y servicio independiente; $14 mensuales.
A6 45720 27 nov 4

CASITA BARATA, moderna, $15, se alquila, sala, cuarto, servicio y balcón independientes; luz, escalera a la azotea, muy fresca. Reforma E., altos. Informan en bodega esquina de Reforma y Herrera, Luyanó. Dueño: Daoiz 15. Telf. I-6898.
A6 46135 30-4 Nov.

SE ALQUILA barata la casa Fábrica número 19, en Luyanó, con sala, comedor, dos cuartos, todo grande, baño y cocina.
A6 46347 31-4 Nov.

$15.00 COMODAS ACCESORIAS

dos departamentos, cocina, servicios, patio, completamente independientes, punto alto, muy fresco, pegado a la Calzada de Luyanó. Fábrica y Compromiso. Informan en la Bodega.
A6 46401 31-3 Nov.

A.7 Stos. Suárez y Mendoza

SE ALQUILA. La casa San Bernardino 34, media cuadra del carro Santos Suárez. Portal, sala, tres cuartos, recibidor, baño intercalado, cocina y servicio criado. Rebajada en $40.00. Informan en la misma, señor Llanes.
A7 45991 29-3 Nov.

SE ALQUILA el primer piso de San Benigno y Zapotes; frente al parque Santos Suárez; tiene tres cuartos; sala; saleta; comedor; cuarto de criado y demás servicios; la llave en la botica; precio, $35; informan, M-4665.
A7 45501 26 nov 3

CASITAS BARATAS

En Santos Suárez, con luz desde doce pesos hasta dieciocho pesos. Media cuadra del carro. Informan: Sr. Llanes. San Bernardino 34.
A7 45992 29-3 Nov.

SE ALQUILA en Santos Suárez una casa moderna; calle Strampes 90 entre Carmen y Vista Alegre; con 5 cuartos y garage; precio, $75; informan por el F-3945.
A7 46513 1 nov 5

A-9 Guanabacoa y Cojímar

GUANABACOA. J. Sanguily 99; linda casa, acabada de pintar; portal, sala, comedor, tres cuartos, cocina y gran patio, en $18 Informes al lado y Neptuno 217, taller. Teléfono U-5290.
A9 45671 27-3 Nov.

GUANABACOA. Alquilo altos, Maceo número 38, acabados de construir, compuesto de sala recibidor, tres cuartos, cuarto de baño intercalado completo; cuarto y servicio de criados, comedor y cocina, con calentador y agua a todas horas, espaciosa escalera de mármol, preciosas decoraciones. Maceo número 28 Teléfono XO-1538.
A9 43675 15-17 Nov.

A-12 Solicitud de Alquileres

SE ALQUILA un garage en una casa particular; completamente independiente; calle 11 número 271 entre D y E; Vedado.
A12 46515 1 nov 5

B-1 Casas-Apartamentos

EN LA CASA Luz 33 se alquilan apartamentos y habitaciones altas y bajas; con piso de mosaicos nuevos; a precios baratos.
B1 44524 20 nov 4

EDIFICIO COLLAZO. Se alquilan apartamentos. Informes en los elevadores del mismo. San Lázaro 254.
B1 45104 24-8 Nov.

EDIFICIO «AGUIAR». Industria 72½ entre Animas y Trocadero Modernos apartamentos de dos habitaciones y baño completo, luz, limpieza, teléfono, agua caliente y ascensor, día y noche. Precios módicos Moralidad garantizada.
B1 45292 25-24 Nov.

EDIFICIO "PEDRO MORALES Santa Cruz", Hermosos apartamentos amueblados, con sala, comedor, dos habitaciones, baño y cocina. Estilo español. San Lázaro y N.
B1 45786 27-3 Nov.

EDIFICIO LIBERTY

Requena, entre Carlos III y Ayesterán. Se alquilan modernos departamentos de dos habitaciones, baño moderno completo y cocina de gas. Precio desde $21. Luz y agua caliente gratis a toda hora. A media cuadra de las principales líneas de tranvías y ómnibus a todas partes de la ciudad.
B1 46125 29-5 Nov.

LUJOSOS PISITOS

Muy frescos; preciosa vista al mar; entrada del Vedado, con dos y tres habitaciones y demás comodidades. También amueblados. Precios económicos. Edificio Echevarría; Calzada y J.; y Malecón o Marina. Informan: Teléfonos F-1664, F-5075 y M-2387.
B1 46069 30-14 Nov

$25, $26, APARTAMENTOS modernos Sala, cuarto, comedor, baño completo, calentador, cocina gas. Edificio estilo español, San Lázaro entre Hospital y Espada. La Botica informa.
B1 46013 29-4 Nov.

APARTAMENTO moderno, pintado y decorado, con sala, dos cuartos, comedor lujoso, baño intercalado, completo, cocina de gas y servicios de criados. Alquiler reducido. Neptuno 251, entre Aramburu y Hospital. Teléfonos U-1505 y U-5158.
B1 46043 29-3 Nov.

VEDADO; Baños y 17; edificio Menéndez; alquilo un apartamento fresco; barato; con sala; dos cuartos; baño; cocina.
B1 46335 31 nov 15

Casas Apartamentos

Independientes; de una y dos habitaciones; sala; comedor; baño moderno; cocina; frescas; de 35 a 50 pesos; con elevador. Neptuno 172 entre Escobar y Gervasio.
B1 46461 31 nov 8

SE ALQUILA un apartamento moderno; Infanta y San Lázaro; altos de los automóviles; sala; saleta; tres habitaciones; baño; cocina; informan en la bodega; $45.
B1 46533 1 nov 1

EN 18 PESOS

Un apartamento en lo mejor del Vedado; calle 23 número 500 esquina a 18; informan la misma y teléfono FO-2930.
B1 46532 1 nv 4

A 16; 17; 18 pesos; departamentos modernos; muy ventilados; a una cuadra de todos los tranvías; sala; cuarto; cocina; baño; luz; Jovellar 49; casi esquina a Hospital.
B1 46544-46 1 nov 8

B-2 Locales y Naves

SE ALQUILA la esquina de Rodríguez y Flores, propia para establecimiento. Informan F-6227.
B2 45032 23-7 Nov.

SE ALQUILA en San Salvador número 9, Cerro, detrás de la Iglesia, una nave en muy buenas condiciones para cualquier industria. Vea al encargado n la habitación núm. 1. Informes: Framil, Teléfono A-5524.
B2 45838 28-5 Nov.

SE ALQUILA. En San Salvador número 9, Cerro, al lado de la Fábrica de Calzado, un local con puerta metálica, propia para Lechería, Puesto u otro establecimiento. Vea al encargado al fondo. Informes: Framil Teléfono A-5524.
B2 45843 28-5 Nov.

SE ALQUILA un local propio para barbería, gana 15 pesos, informan en «La Luna», Calzada y Paseo, Vedado.
B2 45861 28-7 Nov.

HERMOSA nave de mampostería; 20 por 8; o se cede la mitad; 20 por 4; Ayesterán y Lombillo; I-4440.
B2 41755 4 nov 12

MESA de billar y dominó; se acondiciona un local expresamente en mismo hay restaurant y hospedaje; Benjumeda y Arbol Seco; teléfono U-6992.
B2 45194 24 nov 3

LUZ NUMERO 36, planta baja, se alquila una nave propia para establecimiento, almacén o taller Precio: $50. Informan: Bufete de Arellano, teléfono A-2118. La llave, en la misma.
B2 45263 25-10 Nov.

OBISPO 119

Espléndido local en la primera cuadra, la mejor, muchos metros de fondo y 9 de frente Llave al lado. Para mas informes, 10 de Octubre número 632 A., Víbora.
B2 45257 25-9 Nov.

ALQUILO, Angeles 43, gran local pegado a Monte, propio para tintorería, pues tiene tanques y lavaderos; con seis habitaciones. Sirve para cualquier comercio. Informan: en los altos.
B2 45552 27-11 Nov.

MANRIQUE 53 y 55, casi esquina a Neptuno, se alquila una gran nave propia para establecimiento o almacén. La llave en «La Filosofía», Neptuno esquina a San Nicolás. Informan: Bufete de Arellano, Teléfono A-2118.
B2 46008 29-13 Nov.

SE ALQUILAN dos naves, en Bernaza 18, propias para establecimientos, depósitos, almacenes o cosa análoga. Si se desean se preparan para guardar máquinas. Llaves e informes en Zulueta 36, G. Teléfono: A-9266.
B2 46212 30-9 Nov.

RICLA 32 Y 34

Gran local para almacén; se admiten proposiciones; informan, F-2134.
B2 46419 31 nov 5

O'REILLY 90

Gran local primera cuadra; con vidrieras y toldo; se admiten proposiciones; informan, F-2134.
B2 46418 31 nov 5

SE ALQUILA para establecimiento la casa acabada de arreglar, Máximo Gómez 144, informarán en frente en el 255.
B2 46349 31-4 Nov.

SE ALQUILA en lo mejor de San Rafael esquina a Infanta un local propio para barbería o sastrería; poco alquiler; informan, café El Faro.
B2 46542 1 nov 4

CONSULADO 44

Casi esquina a Genios; precioso local moderno propio para negocio pequeño; alquiler muy reajustado; es lugar de mucho tránsito con tranvías a la puerta; informes, señor García; teléfonos M-2074 y M-2828.
B2 46533 1 nov 6

PARA COMERCIO

Se alquila en lo mejor de la calle Villegas 84 entre Teniente Rey y Muralla; un amplio local barato.
B2 45753 27 nov 4

SE ALQUILA una esquinita en Indio y Misión, propia para Lechería o Puesto de frutas del país. Para informes en la misma de 9 a 11 y de 2 a 5. Teléfono F-6090.
B2 45882 28-4 Nov.

REINA 28

Amplio local para casa de comercio; con dos habitaciones; baño; cocina; comedor; se admiten proposiciones; se da contrato; informes, F-2134.
B2 46420 31 nov 5

HABANA esquina Luz, alquilo hermoso, moderno local, propio para comercio, industria, oficinas, puertas metálicas, servicios, lugar próspero, mucho tránsito. Informes: Bodega. Teléfono M-4274. Precio: 20 pesos.
B2 46360 31-5 Nov.

EN TOYO, Jesús del Monte núm. 257, el mejor local de la Calzada, un gran salón, tres habitaciones y servicios. También se puede dividir en dos. Precio de situación. La llave en frente. Informan: F. número 248. Teléfono F-5432.
B2 46178 30-9 Nov.

COMERCIANTES. Local moderno, esquina, barato, para Botica, Café, Ferretería, Hojalatería, Quincallería, Imprenta, Barbería, Carnicería, Zapatería u otro establecimiento análogo, bien situado. Informan: Estrella y Escobar.
B2 46393 31-8 Nov.

MURALLA 26, se alquila para almacén o comercio. Informan: en la misma y en Lamparilla número 9. Teléfono A-2950.
B2 46398 31-8 Nov.

INDUSTRIA 115, esquina San Miguel, se alquila un local para industria, comercio, $16. En los altos, habitaciones balcón, $10, $12, $15. Sol 79, habitaciones $6, $10, $15.
B2 46085 29-8 Nov.

ALQUILO local para cualquier comercio o industria en calle céntrica. Precio de situación. Informan: Zanja 54, esquina Lealtad. Bodega.
B2 46033 28-5 Nov.

B-3 Departamentos

CUBA 91, esquina Luz Alquilo dos departamentos, una habitación azotea, todos con sumidero, fregadero, sitio para comedor y cocinar, interior, agua, luz abundante. Casa para familias.
B3 44861 22-6 Nov.

AMPLIA SALA independiente, anexa, lujoso recibidor, en casa de familia honorable, esmerada limpieza, para oficina o profesional. Consulado 89, primer piso, izquierda. Una cuadra Prado.
B3 45796 28-3 Nov.

SE ALQUILAN en el Vedado, calle 16 No. 45, entre 15 y 17, varios departamentos. El encargado en el Dpto. núm. 4. Para informes: Framil, Teléfono A-5524.
B3 45839 28-5 Nov.

SE ALQUILAN. En Concha y Pérez, Luyanó, antiguo Palacio de Concha, varios departamentos altos. La llave en el departamento número 5, altos. Informes: Framil, Teléfono A-5524.
B3 45840 28-5 Nov.

ALQUILO magnífico departamento para oficinas, dos ventanas y balcón a la calle, en el centro comercial, Cuba número 17, esquina Empedrado. Informes: la misma, M-4345.
B3 45836 28-7 Nov.

MANRIQUE 53 y 55, se alquila un departamento compuesto de dos habitaciones, sala, baño intercalado y cocina Agua abundante. Informan: Bufete de Arellano, Teléfono A-2118. La llave en «La Filosofía», Neptuno esquina a San Nicolás.
B3 46007 29-13 Nov.

SE ALQUILA un departamento de los bajos de Cristo 30, para establecimiento, informan: Cristo 28, segundo piso.
B3 45980 29-8 Nov.

PARA HOMBRES SOLOS o matrimonio sin niños. Sala y cuarto, servicios sanitarios en 10 pesos Pérez número 12, entre Concha y Juan Alonso.
B3 45625 27-5 Nov.

PALACIO AYESTERAN

Se alquilan departamentos, sala, cuartos, comedor, baño completo, luz toda la noche. Ayesterán 8 A., casi esquina a Carlos III Teléfono U-7200.
B3 44487 20-4 Nov.

ROMAY 44

Se alquilan higiénicos departamentos de sala, dormitorio, cocina, baño, patio y luz de 14 a 18 pesos. Alejandro Ramírez 16, bajos, moderna casa de terraza, sala, tres cuartos, comedor, baño intercalado y para criados, $37.50. En Príncipe 1, bajos, casita de sala, dos cuartos, comedor, cocina y baño. $23.00.
B3 46262 30-5 Nov.

SAN IGNACIO 25

Entre Lamparilla y Amargura; espaciosos departamentos para oficinas o familias; con lavabos y luz; desde $12; informa el encargado.
B3 45353 25 nov 4

SE ALQUILA en $14 accesoria con portal; sala; cuarto; comedor y cocina; a dos cuadras de la calzada del Cerro; la llave en Churruca 19 A.
B3 46423 31 nov 4

ALQUILO dos accesorias, sala, cuarto y servicios. Espada esquina San José, 15 pesos con luz. Llaves enfrente. Informes: I-6363 o en San Rafael y Espada.
B3 46481 1-6 Nov.

B-4 Habitaciones

MALECON 3; primer piso; izquierda; casi frente a la glorieta; frescas y amplias habitaciones con todo servicio; casa de matrimonio; cambian referencias; teléfono A-2081; señora Fernández.
B4 44794 22-4 Nov.

AMISTAD 71, PRIMER PISO

Alquilo magnífica habitación a matrimonio o compañeros de cuarto; con toda asistencia y excelente baño. Teléfono A-2978.
B4 46494-502 1-4 Nov.

VEDADO. En la Calle 8 número 190, entre 19 y 21, se alquilan grandes y modernas habitaciones, al precio de $9 y $10 con luz
B4 45829 28-12 Nov.

SE ALQUILAN en Sol número 108, altos y bajos, habitaciones amplias, hay motor, mucha tranquilidad y moralidad.
B4 45844 28-5 Nov.

SE ALQUILAN habitaciones con luz toda la noche a 8 y 10 pesos, informan en «La Luna», Paseo y Calzada, Vedado.
B4 45860 28-7 Nov.

PARQUE MACEO con balcón frente al mar, fresquísima habitación para una persona en casa de matrimonio alemán. Teléfono U-6306.
B4 45850 28-4 Nov.

EDIFICIO CATEDRAL; casa para familias honorables. Hay ascensor. Agua abundante. Habitaciones y departamentos muy frescos. Visitando este edificio ningún otro le gustará después. Empedrado No. 4.
B4 C5697 14-13 Nov.

HABITACION grande, clara, barata, en casa de buena presencia y tranquila; teléfono. Reina 92, bajos.
B4 46029 29-4 Nov.

A DIEZ pesos se alquilan espaciosos cuartos en Figuras 94. Cada uno tiene su cocina, luz toda la noche,
B 4 45920 28-7 Nov.

SE ALQUILA una habitación grande, con dos balcones con o sin muebles. 11 y E., Vedado, altos de la bodega. F-5175.
B4 45278 25-3 Nov.

MONTE 397. Habitaciones departamentos, tres piezas, cocina, $10, $12, $15. Industria 115, habitaciones balcón, $10, $12, $15. Sol 79, habitaciones, $7, $12; departamento, $14, $18.
B4 46232 30-14 Nov.

SE ALQUILAN dos habitaciones interiores para guardar muebles, calle G. número 40, entre 17 y 19, bajos. Teléfono F-1592.
B4 46240 30-3 Nov.

TENIENTE REY 76. Espléndidas habitaciones con luz, agua corriente y balcón a la calle por precios muy módicos. Informa el encargado en la misma
B4 43415 14-13 Nov.

SE ALQUILAN habitaciones en casa moderna; buenos servicios y departamento; Sol 66 y 68, entre Compostela y Aguacate. Informes: Primer piso, al fondo.
B4 44001 17-16 Nov.

OBRAPIA 96-98. Se alquilan habitaciones a hombres solos con lavabo de agua corriente, luz toda la noche, precios situación. Moralidad en la casa, Informes, el portero.
B4 45273 25-4 Nov.

NUEVO MALECON CUBA 22

¿Quiere vivir fresco y económico? Alquile su habitación o apartamento en este edificio de seis plantas, situado frente al Morro, donde nunca sentirá calor.
B4 46364 31-5 Nov.

SE ALQUILA una habitación en casa particular a matrimonio sin niños. Se exigen referencias. Informan: Inquisidor 11, primer piso, derecha.
B4 46351 31-3 Nov.

MATRIMONIO SOLO alquila hermosa habitación a la calle, siempre fresca, barata. San Rafael 111, segundo piso, entre Gervasio y Escobar. Agua fría y caliente.
B4 46372 31-4 Nov.

HABITACIONES baratas, $6, $10, $15; Departamentos, $15, $18. Sol 79, Industria 115, Monte 397, San Isidro 63, Obrapía 99. Luz toda la noche. Agua abundante.
B4 46086 29-13 Nov

PRADO 109, frente al Capitolio. Se alquilan habitaciones amuebladas a personas de moralidad. Agua caliente. Precios: 15 y 20 pesos.
B4 42844 11—10 Nv.

VILLEGAS 65. Se alquilan espléndidas y ventiladas habitaciones a precios reducidos y un magnífico departamento con balcón a la calle.
B4 46237 30-3 Nov.

CAMPANARIO No 121 entre Reina y Salud se alquila una habitación en la azotea con luz eléctrica y mucha agua en 12 pesos.
2160 Ind. 1o. Oct.

OPORTUNIDAD para hombres solos o matrimonios sin niños; alquilo hermosa habitación muy clara y fresca; con luz; limpieza; teléfono e inmejorable comida; precios verdaderamente reajustados; casa muy tranquila; véanla; Gervasio 59; altos; casi esquina Neptuno.
B4 46414 31 nov 3

ATENCION; se alquila hermosa habitación en seis pesos; mejor lugar de la Habana; Galiano 124; altos la ferretería; entrada por Dragones.
B4 46454 31 nov 3

EN GALIANO 14; segundo piso; esquina Laguna; se alquila una habitación para matrimonio u hombre solo con baño intercalado; balcón a la calle; con toda asistencia y agua caliente.
B4 46463 31 nov 3

GALIANO 93; altos; lindísimo apartamento al frente con comidas para tres personas $80.00 mensuales; también habitaciones caballero; $30.00; estudiantes dos $50.00; abundante agua caliente; venga en seguida; M-1307.
B4 45963 28 nov 4

HABITACIONES BARATAS

Calle Aguiar 57; frente al parque de San Juan de Dios y Cuba 80; Cuba 120; Compostela 110; Manrique 163; Animas 129; Virtudes 140; Lagunas 85; Cerro 607; Vedado; J número 11; 15 y 16.
B4 46443 31 nov 8

HABANA 109, primer piso, se alquila una habitación hermosísima, con su baño intercalado, propia para dos personas. Casa particular. Más informes, al teléfono M-2056.
B4 46468 1-7 Nov.

SE ALQUILA una habitación con o sin muebles, agua fría y caliente, a hombres solos. Neptuno 195, altos. Teléfono U-2120.
B4 46474 1-5 Nov.

EN CUALQUIER PRECIO, alquilo dos habitaciones, una alta y otra baja, a hombres solos o familias sin niños, que no cocinen, en Amistad 118. Teléfono A-3756.
B4 46483 1-4 Nov.

ALQUILO dos espléndidas habitaciones con baño lujoso anexo; en magnífica casa situada en lo mejor de Galiano; con toda asistencia si se desea; informan, A-8002.
B4 46506 1 nov 4

NEPTUNO 2; unida a Prado 93; resulta un palacio; con espléndidas habitaciones a 10 y 15 pesos; con derecho balcón; apartamentos; precios módicos; exigimos moralidad.
B4 46525 1 nov 3

PAJARITO Y CLAVEL

Se alquilan habitaciones a precios de situación; teléfono U-1710.
B.4 46113 29—28 Nov.

"CASA NEPTUNO"

Se alquilan hermosas habitaciones con servicios, Neptuno 189, entre Gervasio y Belascoaín, Teléfono U-6940,
B4 45247 25-24 Nov.

B-5 Casas de Huéspedes

PENSION Leal. Casa para familias. Situación inmejorable. Habitaciones y departamentos con baño privado y con vista a la calle. Agua fría y caliente en los baños. Atención muy especial a la comida. Servicio esmerado. Aguila 113; altos; esquina a San Rafael.
B5 46550 1 nov 9

BELASCOAIN 15; altos; nuéspedes; se alquilan espléndidas habitaciones amplias y ventiladas; con o sin muebles; lababos de agua corriente y con o sin comida; casa de gran crédito por su seriedad; buena comida; fino trato y precios baratísimos.
B5 46323 30-5 Nov.

CASA DE HUESPEDES

San Rafael 37, Habitaciones y departamentos con baño privado y toda asistencia para familias estables. Precios especiales con comida y sin ella. Buen servicio y buen trato. Teléfono M-1793
B5 46047 29-3 Nov.

PALACIO MARTI, Prado 65, esquina a Trocadero. Casa para familias de estricta moralidad, frescas habitaciones, balcón a la calle; agua corriente, Excelente comida. Precios de situación. Se exigen referencias. Teléfono M-5665,
B5 46215 30-3 Nov.

HUESPEDES. Obrapía 99, Hermosas habitaciones; baños calientes a todas horas; con muebles, con comida. una persona, $30, $35. Matrimonios, $50, $55. Hombres solos; Matrimonios sin niños.
B5 46231 30-14 Nov.

B-6 Hoteles

GRAN HOTEL "COLON": Villegas 110. Cinco pisos; elevador a todas horas; ventilado y cómodo como ninguno. Habitaciones con servicio privado, de $20 a $40 mensuales. Diario, de $1 a $2. Almuerzo, 50; comida, 50 centavos. Telf. M-6674.
B6 42125 6—5 Nv.

HOTEL BILBAO

De Julio Gutiérrez; antiguo propietario del Palacio de la Mortera; Prado y Neptuno: amplias y ventiladas habitaciones a Prado y Neptuno; San Miguel y Consulado; agua fría y caliente; elevador permanente; situación céntrica; a media cuadra del parque Central; precios económicos; moralidad absoluta; cocina española y criolla; se admiten abonados al comedor; jueves, bacalao a la vizcaína; domingo, olla española; Neptuno 5; teléfono A-9041.
B6 45722 27 nov 4

THE SAVOY

F y 15 Vedado — Telf. F-6041.

Situado en un lugar alto del Vedado con fácil y frecuente comunicación con la ciudad y repartos. Expuesto a la brisa, con la vista al mar, rodeado de jardines iluminados de noche, y con 600 metros de hermosos portales. Tan amplio, que los huéspedes pueden aislarse o reunirse con sus amistades en los espaciosos salones, según deseen ventaja que no le ofrece ninguna de las modernas casas de apartamentos, donde se vive encerrado en sus habitaciones.

Las habitaciones, lujosamente amuebladas, tienen ventilación directa, closets y baño particular, con agua fría y caliente a todas horas.

El comedor de THE SAVOY es uno de los más hermosos y frescos de la Habana; las comidas son seleccionadas e incomparablemente preparadas; el servicio, en mesas separadas para cada familia activo y competente.

PRECIOS MAS ECONOMICOS QUE NINGUN HOTEL DE LA MISMA CATEGORIA EN LA HABANA Y EL VEDADO. INCLUYENDO TRES EXCELENTES COMIDAS DIARIAS

ABRIL A DICIEMBRE 1930

Personas	Día	Semana	Mes
1: desde	$3 25	$18 20	$65 00
2: desde	$6 00	$33.60	$120.00

B-6 811 Indf 1 ab

HOTEL "SANTA FE" S. A.

Amistad 61 entre San Rafael y San José se alquilan habitaciones amuebladas; en punto céntrico; próximo a San Rafael; con o sin comida. Precios de situación
B6 41690 6—3 Nov.

HOTEL ANDINO
FRENTE A LA UNIVERSIDAD

San Lázaro 490; teléfono U-3029; único en su clase; lujoso edificio céntrico; alto; saludable; lindísimos apartamentos amueblados para familias; todos tienen balcones con bellísimo panorama; brisa ideal; habitaciones con baño desde 25 pesos; elevador; garage; exquisita comida; moralidad; tranquilidad; servicio excelente.
FB6 C6026 23 nov 22

HOTEL CAMPOAMOR
COMPOSTELA 106

Desea habitación grande, bien amueblada, ventilada bien pintada; juegos de meple, mesas de luz y agua, mesa de comer sillones y sillas, coqueta, todo del mismo tono, baño agua caliente y todo servicio luz y limpieza ropas y tantas otras comodidades a precios desde 20 a 30, fíjese bien en estos precios. Exíjense referencias.
B 6 C6043 31 30 Nov.

HOTEL IDEAL ROOM
FRENTE AL CAPITOLIO

Prado 93, B. por Pasaje. Desea habitación grande. bien amueblada, ventilada, pintada, juegos de meple cama, escaparate, chifonier, mesa de luz y agua, mesa grande de comer, sillones y sillas, coqueta, todo del mismo tono, baño agua caliente y todo servicio, luz, limpieza, ropas y tantas otras comodidades. Comida para matrimonio 30; los pagos de la comida usted puede hacerlos diarios; esto prueba que la comida es buena. Precios de habitaciones desde 15 a 35. Fíjese en estos precios Hay habitaciones con comida para hombres, 30. Exíjense referencias.
B 6 C6042 31 30 Nov.

HOTEL LINDBERHG

Animas 58, frescas y ventiladas habitaciones; agua fría y caliente; servicio privado; higiene y moralidad; desde 15 a 35 pesos. English Spoken.
B6 46477 1-1 Dic.

SE SOLICITAN

S-1 Criadas y Criados

SOLICITAMOS sirvientas; si desea colocarse bien y pronto hágase nuestra asociada y nosotros la ayudaremos; Gervasio 126; bajos; Sociedad Protectora de Sirvientas.
S1 46522 1 nov 5

S-3 Manejadoras

MANEJADORA

Se solicita una de color para un niño pequeño. Ha de traer referencias de las casas que ha servido sino que no se presente; Calle Paseo 270; casa Teniente Herrera.
S-3 46148 29—3 Nov.

S-11 Agentes y Socios.

NECESITO vendedores a comisión para la venta de un artículo de gran consumo en dulcería. Informa: E. Garrido, Milagros 149 esquina a Mayía Rodríguez. De 3 a 5.
S11 46465 1-3 Nov.

S-12 Solicitudes varias

ACABAMOS de firmar nuevos contratos de trabajo. Urgentemente necesitamos saber con cuantas personas contamos en cada población en toda la América Latina para darles trabajo que pagamos en efectivo por correo. Completando el necesario número de personas no admitiremos más. A quien seriamente se interese, enseñaremos este nuevo invento de imprimir en brillantes colores, sin maquinaria, tarjetas de felicitación; calendarios, paisajes; carteles teatrales; calcomanías; decorados en telas; en hule; en vidrios; etc. En una semana cualquier persona con sólo saber leer puede aprender esta industria y ganarse la vida trabajando para el comercio en general después de cumplir con nosotros. El precio de nuestra enseñanza es insignificante y lo devolvemos si dar el primer trabajo. Al recibo de su comunicación le enviaremos mayores informes y muestras de estos trabajos. Institute of California; Department 40; Box 2575; Los Angeles; California.
S12 46276 1 nov 8

SE OFRECEN

O-1 Criadas y Criados

SE OFRECE joven chino para criado de manos o para lavandero, tiene buenas referencias, Informan: Teléfono M-4649.
O1 46328 31-3 Nov.

SE OFRECE muchacha fina, española, para cuartos y coser, con mucha práctica en el servicio fino de buenas casas y con magníficas referencias. Plancha ropa fina de señora y desea familia honorable. A-3726.
O1 46341 31-4 Nov.

UN JAPONES con inmejorables referencias; fino y competente; desea colocarse de criado comedor; hace toda clase de cokteles; desea casa particular; informan, A-9814; señor Antonio.
O1 46433 31 nov 7

JOVEN español desea colocarse de criado de mano en casa particular o comercio; con inmejorables referencias de casas particulares; teléfono A-3726.
O1 46519 1 nov 3

SE DESEA colocar una muchacha española para criada de mano o de cuartos; tiene buenas referencias; teléfono U-4357.
O1 46450 31 nov 3

DESEA colocarse muchacha española para criada de mano o cuartos; desea casa de moralidad y tiene buenas referencias; informan, teléfono A-3726.
O1 46340 31 nov 3

PARA criada de mano se coloca una peninsular de mediana edad en casa seria; sabe cumplir con su obligación; llamen al teléfono F-3208.
O1 46352 31 nov 3

MATRIMONIO español; joven; honrado y trabajador; se ofrece: ella para criada de mano o de cuartos; tiene mucha práctica y sabe lavar y planchar muy bien vestidos finos de señora; y él sabe trabajar muy bien de criado de mano y lo mismo de jardinero; tiene mucha práctica y muy buenas referencias de buenas casas; se colocan juntos o separados; para informes, pregunten por Cabada. Teléfono F-5882.
O1 46354 31 nov 3

SE DESEA colocar una joven española de criada de mano o manejadora; también ayuda la cocina; es trabajadora; teléfono F-5575.
O1 46357 31 nov 3

SE DESEA colocar una joven española para criada de mano; tiene recomendaciones; desea casa de moralidad; informes, teléfono M-5789.
O1 46415 31 nov 3

DESEA colocarse una joven española de criada de mano o para cocinar y limpiar a corta familia; tiene referencias; informan, Empedrado 28; teléfono M-4403.
O1 46523 1 nov 3

SE DESEA colocar una joven peninsular de criada de manos; entiende un poco de cocina; puede llamar al teléfono I-7677. Preguntar por Balbina.
O1 46213 30-3 Nov.

SE DESEA colocar una joven española de criada de mano; de cuartos o manejadora; tiene referencias; informan, A-4126.
O1 46518 1 nov 3

SE DESEA colocar un joven español de criado de mano; tiene referencias de primera; informes en el teléfono A-4452.
O1 46528 1 nov 4

UNA JOVEN española ofrece sus servicios para criada de mano; tiene buenas referencias; es trabajadora y muy seria y sabe cumplir con su obligación; teléfono F-2545.
O1 46524 1 nov 3

JOVEN española desea colocarse de criada de mano o manejadora; es formal y trabajadora; informan, teléfono U-4669; María.
O1 46531 1 nov 3

MUCHACHA española desea colocarse de comedor; lleva poco tiempo en el país; tiene quien la recomiende; teléfono I-2713.
O1 46537 1 nov 4

ESPAÑOLA formal desea colocarse para criada de mano o para todo servicio de corta familia; tiene recomendaciones; teléfono M-6060.
O1 46370 31 nov 3

UN JOVEN JAPONES

Desea colocarse criado de mano; muy serio; trabajador; tiene muy buenas referencias; llame A-9814.
O1 46441 31 nov 3

SE DESEA colocar una señora de color, de criada, lava y plancha. Informan: teléfono A-4335.
O1 46492 1-3 Nov.

SE OFRECE una buena criada de manos, española, y en la misma se ofrece otra para criada y cocinera, siendo corta familia; ambas saben trabajar y tienen referencias. Teléfono A-4792.
O1 46491 1-3 Nov.

DESEA colocarse criado de manos español, o para portero, criado para oficinas, consultorio médico, sirviente clínica, limpieza departamentos, etc. Tiene recomendación. Teléfono A-4792.
O1 46489 1-3 Nov.

SE OFRECE criado de manos peninsular, experimentado en todo servicio fino, y referencias de casas conocidas. También un joven segundo criado, fregar máquinas, jardinero, ayudante cocina, etc. Teléfono A-4792 (Tintorería).
O1 46500 1-3 Nov.

JOVEN JAPONES

esea colocarse en casa particular, buen criado de manos o portero. Es muy serio. Informan: teléfono M-7815.
O1 46487 1-5 Nov.

SE DESEA colocar un joven español para criado de mano o ayudante de cocina; tiene referencias de la última casa donde ha trabajado; teléfono U-6757.
O1 46505 1 nov 3

EXTRANJERA muy saludable se coloca para comedor o cuartos; referencias inmejorables; teléfono A-3181.
O1 46514 1 nov 4

SE OFRECE buen criado de servicio fino de comedor y ayuda de cámara; acostumbrado al servicio fino de buenas casas; con inmejorables referencias de las mismas; español; informan, teléfono A-3091.
O1 46526 1 nov 1

O-2 Cocineras y Cocineros

SE OFRECE un cocinero y repostero asiático. Desea colocar casa particular. Sabe cocinar bien y muy limpio; tiene buen carácter y lleva mucho tiempo trabajando en las mejores casas de esta capital, y con muy buenas referencias. Preguntar por Lorenzo Informes: teléfono U-7902.
O2 45826 28-3 Nov.

SE OFRECE cocinero repostero de color, sin pretensiones, cocina criolla, francesa, española. Informan en el teléfono U-7425. Carnicería. Campanario y San José.
O2 46353 31-3 Nov.

SE OFRECE joven chino, es cocinero respostero, para casa particular. Cocina a la española, criolla y americana. Tiene buenas referencias. Informan: Teléfono M-4649.
O2 46327 31-3 Nov.

SE DESEA colocar una muchacha de color, para cocinar o limpiar; no le importa dormir en la casa. Informes al teléfono I-1221.
O2 46488 1-4 Nov.

SE DESEA colocar una joven española para criada de mano o manejadora; sabe coser; lleva poco tiempo en el país y tiene quien la recomiende; informan en el teléfono M-6720.
O2 46536 1 nov 4

JOVEN peninsular desea colocarse para cocinar y limpiar a un matrimonio solo; sabe cumplir; tiene quien la recomiende; teléfono X-2872.
O2 46538 1 nov 3

SE OFRECE una cocinera de color, de mediana edad, sabe cumplir con su obligación. Tiene referencias de las casas donde ha trabajado. Teléfono A-3234, Carnicería.
O2 46469 1-4 Nov.

SE OFRECE señora de color, de mediana edad, recién llegada del interior para cocinar a corta familia o para manejadora o para cuidar a señoras solas. Informan: Teléfono M-4383
O2 46470 1-4 Nov.

SE OFRECE maestro cocinero español, para casa particular, huéspedes, restaurant o fonda; sabe toda clase cocina; sin pretensiones. En la misma un ayudante o para fregador. Teléfono A-4792.
O2 46501 1-3 Nov.

SE OFRECE muchacha de color; de 24 años; otra de 36; para cocinar y limpiar; duermen o no duermen en la colocación; con referencias; A-8066.
O2 46503 1 nov 3

SE OFRECE un muchacho español para los quehaceres de una finquita cerca de la capital que entiende todo el ramo del campo y de crianzas y lleva tiempo en el país y tiene buenas referencias y también entiende de criado de mano; Telf. A-4126.
O12 46431 31 nov 2

SE DESEA colocar de cocinera o para ayudar a la limpieza para corta familia; sabe hacer dulces; dormir fuera; teléfono F-6207.
O2 46432 31 nov 4

SE DESEA colocar una cocinera y repostera española; informan, teléfono F-4433.
O2 46394 31 nov 3

DESEA colocarse una española en casa particular o comercio o huéspedes; cocina criolla y española; tiene buenas referencias; teléfono A-8684.
O2 46534 1 nov 3

SE DESEA colocar una cocinera de color; hace plaza y hace dulces; tiene referencias; teléfono U-5397.
O2 46543 1 nov 4

SE OFRECE cocinera repostera española, con referencias, duerme fuera. Informan: teléfono A-8066.
O2 46471 1-4 Nov.

JOVEN inglesa de color, desea colocarse de cocinera, cocina criolla, americana y francesa. Buena repostera. Tiene referencias. Teléf. F-6497. María.
O2 46336 31-3 Nov.

SE DESEA colocar cocinera, repostera inglesa, en casa particular. Informarán: teléfono A-2482.
O2 46405 31-3 Nov.

O-3 Manejadoras

JOVEN española se ofrece para manejadora; criada de mano o cuartos; tiene buenas referencias; informan, M-6469
O3 46516 1 nov 4

O-5 Jardineros

UN JARDINERO japonés, desea colocarse en una finca o quinta Tiene mucha experiencia y buenas referencias. Informan: Teléfono A-3780. Obispo 80.
O5 46196 30-6 Nov.

JARDINERO japonés, desea colocarse en casa particular o para finca; es muy trabajador, cumplidor y honrado. Informan: A-6428.
O5 46479 1-4 Nov.

O-6 Choferes

DESEA colocarse chofer español, en casa particular o comercio. Tiene referencias de las casas que trabajó Informan en la Casa Azul, F-6170 y F-5104, preguntar por Pardo.
O6 45797 28-3 Nov.

CHAUFFEUR mecánico español, experto en cualquier automóvil, desea casa comercial o particular; mecánica; instalaciones; entiendo algo inglés. Lo recomienda la casa que trabajó muchos años. I-2979.
O6 46228 30-5 Nov.

SE DESEA colocar un chofer mecánico español en casa particular o de comercio; tiene siete años de práctica y buenas referencias de las casas que trabajó; informan, F-4545; pregunten por García.
O6 46437 31 nov 3

SE DESEA colocar un chofer mecánico español en casa particular o comercio; soltero; maneja toda clase de máquinas; tengo inmejorables referencias de las casas en que ha trabajado; teléfono M-4345.
O6 46325 31 nov 3

DESEA prestar sus servicios en casa particular un chofer español competente en su trabajo; inmejorables referencias; con 6 años de práctica en Cuba; 4 en Europa; teléfono A-2301.
O6 46355 31 nov 3

SE OFRECE chauffeur español, para casa particular o comercio, experto en toda clase de máquinas y mecánica, sin pretensiones y referencias de buenas casas. Teléfono A-4792.
O6 46490 1-3 Nov.

O-7 Costureras, Modistas y Sombrereras

BUENA costurera del país, ofrécese para coser ropa de niños y señoras, puede ayudar a la limpieza de habitaciones; también se ofrece muchacho para limpiar. F-3816.
O7 46485 1-3 Nov.

O-8 Lavanderas

UNA REAL lavandera de ropa fina, desea una casa particular para dos o tres días en la semana. Tiene referencias. Teléfono F-6455.
O8 46482 1-4 Nov.

O-10 Oficinistas

SEÑORITA con buena preparación, taquígrafa, mecanógrafa, busca colocación. Teléfono F-2982.
O10 45187 24-3 Nov.

O-12 Ofertas Varias

COBRADOR, con referencias, solicita dos casas para cobrar a medio sueldo. Informes: Sr. Díaz, Teléfono M-6719.
O12 46032 29-5 Nov.

AGENCIAS DE COLOCACIONES

M-5241; LA MILAGROSA; A-8066; la agencia que sirve lo más distinguido de Cuba por tener su personal escogido; con referencias; Sol 108.
X 46504 1 dic 1

LA MATANCERA

A-7740. Sirve rápidamente cocineras, criadas, toda clase de servidumbre y empleados de ambos sexos con referencias. Calle Sol 103, servicio permanente a todas horas.
X 46103 31-30 Nov.

AGENCIA «LA UNION», de Marcelino Menéndez. Treinta y tres años de establecida. Es la única que en cinco minutos facilita todo el personal con buenas referencias. Llamen al teléfono A-3318. Habana núm. 114.
X 46189 30-6 Nov.

SE COMPRAN

C-5 Muebles y Prendas

MARTINEZ. TELEFONO A-8330

Compro ropa usada; zapatos y todo objeto de vestir de caballeros; Monserrate y Teniente Rey; teléfono M-9654.
13 C 5 41617 2 3 Nov.

C-8 Instrumentos de Música

COMPRO toda clase de Radios eléctricos, Victrolas y Ortofónicas, Pianos y Pianolas, pagamos los mejores precios, Teléfono A-2826.
C 8 45973 28-3 Nov.

SE VENDEN

V-1 Casas

SE VENDE una manzana de terreno con 8,000 varas con una casa acabada de construir con todas las comodidades, constituyendo una magnífica quinta o para parcelar parte del terreno. Con facilidades de pago y por la mitad del precio que vale. Informa: Céspedes, en la misma. Valdés de la Torre y Paralelas del Tranvía de Guanajay, Marianao, La Lisa.
V1 44966 23-3 Nov.

VENDO Ampliación Almendares; regio chalet esquina; sin estrenar; una cuadra tranvías; no compre sin ver esto; jardín a dos calles; portal; cuatro dormitorios; baño; dos closets; cocina; pantry; garage; cuarto alto; tengo otros: tres cuartos; demás comodidades; admito terreno en pago y demás facilidades; dueño, X-1845.
V1 46507 1 nov 4

CAMBIO una casita por un terreno cerca de la ciudad o por opción de finca; devuelvo o recibo la diferencia; calle B y 9; Reparto Batista; Manuel Paz.
V1 46517 1 nov 4

GANGA MODERNA CASA EN $6,550

Se vende situada en la calle Once esquina a la Avenida Séptima de Ampliación de Almendares; a la brisa; compuesta de jardín; portal; sala; comedor; tres habitaciones; baño intercalado de lujo; cocina; pequeña terraza; garage; cuarto y servicios para criados; lavadero; patio y pasillos laterales; precio $6,550; de entrada $1,200; resto con grandes facilidades de pago; ingeniero Cristóbal Díaz; O'Reilly 40; teléfonos M-9650; M-7058.
V1 45776 27 nov 6

POR LIQUIDACION A $5.25 VARA
ESQUINA Y CENTRO

Se vende la esquina de 16 y Avenida Tercera; con 54 varas de frente por 54 de fondo; informes, señor Benítez; teléfonos M-9650; M-7058.
V1 45778 27 nov 6

M.E.C.D. 2016

SE VENDEN

CAMBIO mi chalet, Calzada Columbia, valor $18.000, por casa propia para bufete, de precio equivalente. Doctor Macau. M-6031 o F-5722.
V1 46021 29-5 Nov.

CASA VIEJA PARA FABRICAR, A $30 METRO

Corrales 145 entre Indio y San Nicolás; en $6,750; se dan facilidades de pago; ingeniero Cristóbal Díaz; O'Reilly 40; teléfonos M-9650, M-7058.
V1 45780 27-7 Nov.

VENDO la casa más bonita y mejor fabricada a media cuadra de doble línea de tranvías Zapotes 123, Sto. Suárez, su terreno mide 10 x 40, consta de portal, sala, 2 cuartos, servicio intercalado, comedor, cocina, hall, patio, traspatio, jardín y garage, está toda decorada, es una preciosidad, véala y la comprará.
V 1 45952 28-7 Nov.

POR $5.500

Vendo en la calle Hornos una casa de mompostería con cerca 200 metros de terreno con buen frente si se desea fabricar. Acera de la sombra. Facilidad en el pago. Informa su dueño: Habana 82, teléfono A-2474.
V1 45897 28-3 Nov.

V-2 Solares

¡MAGNIFICA OPORTUNIDAD! EN 23, VEDADO

Le vendo de $10 a $13 vara, la medida que usted solicite. También en las calles 20, 21, 22, 24 y 26, con grandes facilidades de pago. Informa, su dueño: Dr. Aranda y M. Sañudo. Mercaderes 9, Dpto. 3, de 10 a 12 a.m. Teléfono M-6173
V-2 E-223 Indf 26 en

SE VENDE solar 420 metros; calle Primelles; Cerro; $4 metro; informan. Primelles 49; teléfono I-5712.
V2 45727 27 nov 26

GANGA MIRAMAR POR LIQUIDACION A $4.25 VARA

Se vende el solar situado en la calle Catorce casi esquina a la Avenida Tercera de 24 varas de frente por 50 de fondo; informes, señor Benítez; teléfonos M-9650; M-7058.
V2 45779 27 nov 6

GANGA ESQUINA FRAILE CON FRUTALES REPARTO SANTA AMALIA A $2.60 VARA

Esquina de fraile de las calles Miguel y Gonzalo; con 18 varas de frente por cuarenta y siete de fondo; a una cuadra de la Calzada; frente a la quinta Valdés; toda cercada a $2.60 la vara; ingeniero Cristóbal Díaz; O'Reilly 40; teléfonos M-9650, M-7052.
V2 45777 27 nov 6

V-4 Establecimientos

PANADERIA Y DULCERIA

en la Habana moderna, elaborando 1,200 libras, buena venta de mostrador, buen contrato y módico alquiler, los motivos de venderla se le explicarán al comprador. Informes San Rafael y Oquendo, café, Alvarez y Suárez.
V 4 45935 28-7 Nov.

SE VENDE un restaurant; precio muy barato; informes en Amistad 65; 10 a 11 a. m.; 5 a 6 p. m.
V4 42668 9 nov 8

SE VENDE Puesto de Frutas con muy buena clientela. Situado en Valle y Mazón. Para informes, dirigirse a su dueño, Alfredo Ley, en el puesto. Teléfono U-9704.
V4 45820 28-4 Nov.

ATENCION, BODEGUEROS

Vendo una bodega casi regalada; porque tengo otras; la doy en dos mil doscientos pesos; tiene más de mercancías; paga $20 alquiler; comodidad para familias; informan, Ayesterán Infanta; café; Adolfo Carneado.
V4 45707 27 nov 4

POR NO PODER ATENDERLO, se vende un salón de billares, en lugar muy céntrico. Informan en Amistad 78, café «El Pensamiento».
V4 45601 27-4 Nov.

GRAN NEGOCIO. Vendo gran garage estructura de acero, sin columnas, capacidad para 90 máquinas, moderna venta de gasolina y accesorios, fabricado especialmente para garage Morro 7, M. Dono
V4 44150 18 17 nov

SE VENDE una ferretería en un lugar muy céntrico de la ciudad por enfermedad de su dueño; informes detallados en Pocito 12; bajos; derecha; entre Santiago y Marqués González; de 8 a 10 p. m.; señor Valle.
V4 46456 31 nv 3

GANGA, NO SEA DEPENDIENTE

Se regala el contrato de la vidriera de tabacos y cigarros y quincalla, comprando las mercancías que tiene la vidriera; que asciende a ciento cincuenta pesos y se vende en 120 pesos. Su dueño tiene otro negocio. Venta diaria: 10 pesos. Garantizo. Informes: Amargura número 31, Vidriera.
V4 46493 1-4 Nov.

GRAN NEGOCIO

En el mejor lugar de la Habana y perfectamente decorado y amueblado con todos los útiles para abrirlo al público en el acto; se traspasa un café-cantina con capacidad para diez y seis mesas; tiene magníficos armatostes; vidriera de tabacos; etc.; y vivienda anexa para el dueño y dependencia; dirigirse a la vidriera del bar Key West; en Monserrate número 69 esquina a Neptuno.
V4 46549 1 nov 5

VENDO la mejor casa de huéspedes en el mejor punto, una cuadra del Parque. Muy barata. Buen contrato. Por asuntos de familia. No deje de verla. Obrapía 99. Muñiz.
V4 46082 29-3 Nov.

V-5 Muebles y Prendas

MUEBLES BARATOS

Juegos cuarto $50, con escaparate tres cuerpos, $100; de sala $40; de recibidor caoba, finos $50; de comedor $55; uno estilo Adans, $80; en estilo Renacimiento, camas de hierro, desde $6; neveras $15; sillones de portal $10. Cao y Pita, Infanta No 88, Teléfono U-4352.
V5 46331 31-15 Nov.

DE OCASION.—Juegos y piezas sueltas; violines; pianolas; pianos; objetos de adorno en bronce y otros metales; trajes de casimir; ropas en general; baúles; maletas; todo barato. Facilidades de pago; compramos y empeñamos. La Sociedad, casa de préstamos. Suárez 34 entre Apodaca y Gloria. Tel. A-7589.
V5 46169 29-6 Nov.

MUEBLES en liquidación. Juegos de cuarto desde $40; tres cuerpos cedro, $80; otro regio caoba, $140; comedor, marquetería, completo, $70; otro, $50; recibidor mimbre, $25, caoba, tapizado, $40. Escaparates desde $7, con lunas, $12; camas, $5; aparadores $6; chifonieres $7; cómodas, $6; sillas $1; sillones $2; sofás $3; mesas correderas $5; de cocina $1; divisiones de cristal y madera, mamparas. Para cualquier mueble, visítenos, le aseguramos un 25 por ciento de ventaja a otras casas. «La Moderna», Salud 3, primera cuadra.
V5 46332 31-7 Nov.

EL CEDRO, MUEBLES

Sueltos y en juegos; se liquidan en Galiano 123 entre Zanja y Barcelona; hacemos encargos; cambios; arreglos y compramos de uso en buen estado; teléfono A-7557.
V5 C5083 11 nov 10

PARA MUEBLES BARATOS

Díaz y Chao, almacén de muebles y casa de préstamos, rebaja de precios en todas nuestras existencias, novedad de modelos nunca vistos. Compramos muebles modernos pagándolos más que nadie. Facilitamos dinero sobre joyas, módico interés. Visítenos y se convencerá. Neptuno números 197 y 199, esquina a Lucena. U-5154.
V5 42973 11 nov 10

Asombrosa Liquidación de Muebles

Juegos de Cuarto

Regio juego de cuarto tres cuerpos, modernísimo, de caoba, ocho piezas, ganga, $225.00. Dos ídem de señorita, dos cuerpos, esmaltado y decorado, uno, y el otro, barnizado en dos tonos, con dos camas cada uno, a $80.00. Otros varios esmaltados y barnizados de $50.00

Juegos de Comedor

Soberbio juego Renacimiento, caoba, doce piezas, $185.00. Otro marqueteado muy fino, caoba, nueve piezas, $90.00. Otros varios de $50

Juegos de Sala

Muy fino Renacimiento en color nogal, $60. Otro esmaltado azul $45, y otros más de $30.

Objetos Varios

Magnífica pianola alemana eléctrica, nueva, $200.00; otra en $125 Ortofónicas a $30; portátiles de $10 a $15. Fonógrafos Víctor de $5. Máquinas de coser nuevas, ovillo central. $30. Escaparates con lunas modernos, a $20. Coquetas $10. Aparadores a $15 y varias piezas más de muebles sin competencia.

Equipajes

Estamos dotados de todas las clases las que liquidamos a precios increíbles.

Agencia de Mudanzas

Esta casa con camiones nuevos y personal muy competente y garantizado, le ofrece un servicio rápido a precio inmejorable.

LA CASA FERRO
Gloria 123 y 127. Telf. M-1296
V5 66040 30-29 Nov.

MUEBLES EN GANGA

Gran surtido en muebles de todas clases, juegos de cuarto, $65; de comedor, $40; sala o recibidor $30; camas, $5; coquetas, $12; seis sillas y dos sillones, $12; sillas sueltas $1.25; sillones, $2.25; mesas correderas, $5; aparadores $10; neveras, $10 y muchos más que no se detallan a precios sin competencia en

"LA PRINCESA"
San Rafael 107.
E—1056 Indf

BILLARES. Vendo mesa carambolas 4 x 8, seminueva, con todos equipos, contadora «National», dos gavetas, dos contadores, tecla de pagos, cinta marca $7 99. Primera oferta. Obrapía 99. Muñiz.
V5 46083 29-4 Nov.

CON POCO DINERO

Amueblamos su casa en Sol 93; La Rosa Cubana; (vea precios). Escaparates $6; con lunas $10; camas $3 y $5; sillas $0.80; sillones $1.50; mesas correderas $4; de alas $1.80; de centro $1.50; columnas $0.80; filtros $2.50; espejos $6; $8 y $10; coquetas $8; cómodas $5; lavabos $5; juego de sala $25 y $45; de cuarto $50; de comedor $50; libreros $7 y $12; burós $10 y $15; mesas de dibujante $6; cuadros y objetos de arte y muchos que no detallamos.
V5 46529 1 nov 6

MUEBLES clásicos y arte moderno. Fabricación rápida al gusto de los compradores. Liquidamos enormes existencias, al contado y a plazos, con las mensualidades que convenga al comprador. También liquidamos la joyería, brillantes, relojes, etc. La Casa Ruisánchez. Angeles y Estrella; teléfono A-2024.
V5 46412 31 nov 30

GANGAS: Muebles de ocasión, ropa de caballero y joyas procedentes de empeño, todo baratísimo. Suárez 17 y 19, entre Corrales y Apodaca.
V5 45870 28-4 Nov

MUEBLES de gran valor se venden por ausentarse su dueño al extranjero, son nuevos, se dan por la mitad de su valor. Fuentes esquina C, Reparto Almendares.
V5 46356 31-3 Nov.

MUEBLES BARATOS

Aprovechen ganga; escaparates lunas, modernos, $16 en adelante; sillas, $1; sillones, $2; juego sala o recibidor mimbre, ocho piezas, $38; uno íd. caoba, grande, $30; juegos de cuarto desde $40; juego comedor cedro, $35; 6 sillas y dos sillones de caoba, $13; camas de hierro, $7; coquetas, aparadores, mesas de correderas; fiambreras; cómodas; todo a precios sin competencia por necesitar el local; La Casa Bahamonde; Vives 155; teléfono A-2035.
V5 45344 25 nov 6

MUEBLES

Ofrecemos gran surtido en juegos de cuarto modernos desde $40; idem. comedor, $30; idem. de sala y recibidor desde 25 pesos y toda clase de piezas sueltas; escaparates con lunas a 15 pesos y toda clase de muebles finos. No compre sin antes ver nuestros precios; le tomamos los suyos por nuevos; no olvide que aquí encuentra los muebles que usted necesita.

LA UNIVERSAL
San Rafael 167 entre Marqués González y Oquendo. Teléfono U-2110
V5 44801 22-21 Nov.

MAQUINAS SINGER

Ovillo central, tenemos una gran cantidad de 12 pesos en adelante; de dobladillo de ojo; zapatero 18-2 y 29-4 y 16-37. Angeles 36 y Sitios.
V5 46400 31-30 Nov.

GANGA

Por tener que embarcar vendo un juego de cuarto; un aparador; una mesa corredera; cuatro sillas; dos sillones y una cuna; todo flamante; Aguiar 112; segundo piso.
V5 46455 31 nov 3

GRANDIOSA LIQUIDACION

Por dejar el negocio. Joyas, muebles ropas, baúles y maletas de todas clases. Máquina coser Singer, máquinas escribir, victrolas, todo procedente de empeños. Aproveche la ocasión e invierta bien su dinero.

LA SEGUNDA COMPETIDORA
San Nicolás No. 259 entre Gloria y Corrales.
Teléf. M-2875
1904 Ind.

ALQUILER de muebles La Especial. Neptuno 159. U 5620. Alquilamos toda clase de muebles desde una humilde cama de hierro hasta la más majestuosa residencia; también vendemos a plazos; nota para el campo no cobramos embalaje.
V5 C6009 17 nov 16

ASOMBROSA liquidación por trasladarnos. Cajas de caudales, cortinas de caoba, sillas de Viena, vidrieras, mesas de vitrolite y mármol y muebles en general. Apodaca 58, entre Suárez y Revillagigedo.
V 5 45945 28-7 Nov.

V-6 Maquinarias

ALMACEN EXISTENCIAS constantes de calderas, donkeys de vapor, bombas motores, romanas, diversos tamaños; arados, desgranadoras, tuberías, fluses acero para calderas, etc. Basterrechea Hermanos Lamparilla 9, teléfono A-2950. Habana.
V6 43808 16-14 Abril.

MAQUINARIA. Para todas las industrias, vendo y compro Avenida 10 de Octubre número 96, entre Alejandro Ramírez y la Quinta de Dependientes.
V6 44421 20-19 Nov.

VENDO calentador crematorio número 24 "Wilk" para hoteles. Calderas vapor 10, 15, 20 H. P. Donkis 3|4 hasta 2.1|2 bomba Gool. 1 Motor gasolina 2 H. P. Paila cobre 60 galones. Motores eléctricos 1. 2 H. P. Carrocerías Ford para sinfín. Generadores autógena y equipos. Caldera vapor 6 H. P. trabaja con gas. Cocina gasolina 4 hornillas. Tostador café 20 libras. Cabesal esmeril grande; 3 pistolas remachar recalcar. Inyectores, poleas, pedestales. Fabricio; Cristina 18; teléfono A-1749.
V-6 C-6037 29—3 Nov.

VENDO tubería para regadío, bombas, caldera, donkey, tractores y arados. Informes: A. Jordana. Teléfono A-1844
V6 46096 29-3 Nov.

HERRAMIENTAS HOJALATERIA

Como quiera se vende un juego completo con cuchilla, pestaña y cilindro de a metro. Informarán: Belascoaín 625, Gottardi.
V6 46413 31-7 Nov.

V-7 Automóviles y Accesorios

GRAN TALLER DE CHAPISTERIA

Reparación en general de radiadores pintura "Duco"; soldadura outógena, de Enrique Padilla, Infanta 8 entre Jovellar y San Lázaro. Telf U-7267.
Esta casa pinta con "Duco" todas las reparaciones de los trabajos de chapistería, con precios muy reducidos y con toda garantía en las reparaciones generales. Mi interés es que sea usted un cliente para siempre.
V-7 12162 J1R Indf

OPORTUNIDAD; precioso Cunningham; 7 asientos; abierto; espléndido motor; pintura y gomas nuevas; lo vendo en lo que me den por no necesitarlo; verlo en garage Morro 5; dueño, I-1799; A-1453; también lo cambio por carro chico.
V7 46451 31 nov 3

CHEVROLET SEDAN 1928

Motor, carrocería, magníficas condiciones. Urge venta. Precio situación. Informan: teléfono FO-3256.
V7 46472 1-4 Nov.

VENDO un Elcar de 1928; de siete pasajeros; en quinientos pesos; verlo e informes, Avenida del Río entre América y Tropical; villa Amparo; teléfono FO-1627.
V7 46511 1 nov 6

BUICK cerrado; como nuevo; siete pasajeros; vendo baratísimo; aceptando carro chico parte pago; garage Doval; Trocadero e Industria; dueño, Rodríguez; café El Central; frente Hotel Plaza.
V7 46436 31 nov 5

GOMAS BARATAS

5 000 gomas de todas las medidas a precios de reajuste, en Infante 39, esquina a la calle de Universidad, teléfono A-3621
V7 43159 13-12 Nbre.

GUAGUA Ford para colegio en muy buen estado; por sólo cien pesos; Agencia Ford de Marianao; Real y Avenida de Columbia.
V7 C6023 23 oct. ind.

AUTOMOVIL Rolls Roice, vendo el más lindo de Cuba, muy barato por tener que embarcarme. Garage Doval, Trocadero 24, entre Crespo e Industria, a dos cuadras del Prado.
V7 44151 18-17 Nov.

CAMION Ford de volteo en muy buenas condiciones de todo; se da en $150; es una ganga; Carvajal; Real y Avenida Columbia; Marianao.
V7 C6025 23 oct ind.

VENDEMOS Ford moderno del 30; abierto; casi nuevo; sólo tres meses de uso; rebajando $200 de su precio; al contado o a plazos; Agencia Ford de Marianao; Real y Avenida de Columbia.
V7 C6024 23 oct ind.

SE VENDE muy barato un magnífico y lujoso Packard de siete pasajeros, muy propio para el turismo o particular. Puede verse en Reparto Miramar, calle Diez esquina Tercera Avenida. Llame al teléfono FO-1245.
V7 46330 31-6 Nov.

SE VENDE Ford modelo nuevo; cuatro puertas; perfectas condiciones; chapa 1930-31; garage Blanco 29.

V-8 Instrumentos de Música

REALIZAMOS a precios de liquidación, pianos, pianolas de uso, de los mejores fabricantes, con grandes facilidades de pago. Aguila 139, entre San José y Barcelona.
V8 45607 27-4 Nov.

CASA CASTILLO
Aparatos de Radio
PHILIPS 1931
A Plazos Cómodos
Obrapía Nro. 95 Telf. A-7088
V8 C6032 27-26 Nov.

LA CASA DE LOS PIANOS

Lo mejor de lo mejor, mejores garantías, mejores precios, al alcance de todos modernos y elegantes pianos alemanes, franceses, americanos y españoles. Visite la casa Domínguez y vea. Dragones frente al Teatro Martí. Teléfono M-3040.
V 8 45906 28-5 Nov.

M. MAURI Experto afinador y reparador de pianos de la Casa de Música de S. Iglesias e Hijo. Teléfono M-1388. Ofrece sus servicios.
V8 45672 27-11 Nov.

SI UD. NO ESTA CONFORME CON SU RADIO

Nosotros se lo negociamos por Radios de las mejores marcas (Majestic) Philco, Víctor 1931 y la Radiola R. C. A, No, 80, admitiéndole como parte de pago su Radio, Ortofónicas, Piano y Victrola, Monte 125 altos, entrada por Angeles, Teléfono A-2826.
V 8 45972 28-3 Nov.

ESTA ES SU OPORTUNIDAD RADIOS: MAJESTIC Y BOSCH

A plazos, con grandes facilidades de pagos, también al contado, admitiéndole como fondo o parte de pago, ortofónicas y radios inferiores. Solicite una demostración sin compromiso alguno al M-7279, Monte 121, altos, casi esquina Angeles.
V8 46092 29-6 Nov.

EN $75 SE VENDE una pianola en flamantísimas condiciones, por embarcar, tiene rollos, banqueta, mandolina automática. Escobar 254, entre Carmen y Figuras.
V8 46365 31-3 Nov.

VENDO radio eléctrico alcanzando estaciones extranjeras, elegantísimo mueble, costó 150 pesos, lo regalo $65.00. Una bocina 100, A., $7.00. A plazos los maravillosos radios «Philco», «Majestic», «Sparton», «Silver», aceptándole como parte de pago radios u ortofónicas de uso. A-5704. Jesús del Monte 27, altos, una cuadra Tejas.
V8 46078 29-4 Nov.

RADIO

Vendo uno a mitad de precio Atwater Kent "voz de oro". Aproveche esta única oportunidad. Véalo en Suárez 53.
V8 46154 29—3 Nov.

SOLAMENTE dos pesos cuesta afinar su piano; poniéndole cuerdas y otras piezas, por 10 centavos. Oiga preciosas piezas tocadas después de afinado por el afinador. Teléfono: A-3598.
V8 46366 31-3 Nov.

SE VENDE flamante piano de la marca J, Giralt, de caoba, Se dá por menos de la mitad de su valor. 'El Brillante', Aguila 139.
V8 46358 31-4 Nov.

COMEJEN COMEJEN

La fábrica de pianos de caoba «Peters», que ha sido, por media siglo, la confianza de instituciones religiosas, conservatorios y artistas, garantiza destruirlo de su piano o muebles finos Villanueva No 19 I-2298.
V8 45596 15-14 Nov.

AFINE SU PIANO o pianola, por $2.50. Absoluta garantía. Virgilio Fernández, procedente de grandes fábricas europeas. Taller de reparaciones de pianos. Vendo piano alemán. Zulueta 36 y medio. M-3040.
V8 46243 30-30 Nov.

UNICAMENTE por diez días durará la gran realización de Pianos, Pianolas, violines, guitarras, mandolinas etc. Todo a precios descomunales por proceder de empeños Facilidades de pago. "La Predilecta" San Rafael y Oquendo.
V8 46111 29-14 Nov.

V-10 Cajas Registradoras

REGISTRADORAS National de uso; casi nuevas; a precios de verdadera ganga y con garantía mecánica; tenemos desde el tipo más pequeño al más grande y más acabado; hacemos reparaciones y cambios de registradoras; ventas al contado y a plazos; la casa Burgué; Neptuno número 162 A; teléfono A-4692.
V10 45527 26-3 Nov.

VENDO CONTADORA «National», dos gavetas, dos contadores, marca $7.99; cinta tecla de pagos y mesa carambolas 4 x 8, seminueva. Primera oferta. Cocina gas, cuatro hornillos. Obrapía 99. Muñiz.
V10 46084 29-3 Nov.

V-11 De Animales

ALIMENTOS PARA PAJAROS

Alimentos y medicinas para pajaros; jaulas finas a precios muy baratos; jaulas del país desde 45 centavos; bañaderas a 12 y 15 centavos y todo lo que usted necesite para sus pájaros; Compañía Avícola de la Habana; Galiano 44 entre Virtudes y Concordia; teléfono A-9994.
V11 C6017 20 nov 4

SE VENDEN a precio de ganga, dos carros de agencia, con sus equipos y buen ganado. Luyanó 47
V11 45798 28-3 Nov.

SE VENDE una chiva de raza isleña, de cinco meses de parida, dá dos litros de leche. Tambien se vende su cría, dos chivitas también de raza. Teléfono 1-2041.
V11 45808 28-4 Nov.

BULL-DOG INGLES

Vendo magnífico perro de once meses. Pura raza. Véanlo en Concha y Velázquez. Herradura de Agustín Vega.
V11 46350 31-6 Nov.

SE VENDE un lote de 17 mulos en buenas condiciones. Informa; Alejandro Castro, en Atocha número 1, Cerro, Teléfono I-2560.
V11 46334 31-8 Nov.

V-12 Objetos Varios

SE VENDE caja de caudales, tamaño un metro ocho pulgadas de alto, 32 ulgadas de ancho, puerta interior, cuatro hojas, doble combinación en inmejorables condiciones. Véala en Oficios número 6, Almacén de Víveres. Tenemos otra más chica.
V12 45845 28-5 Nov.

SE VENDE un carro de cuatro ruedas; herraje francés; buena carrocería, propio para Panadería; está nuevo y se dá barato. Informan en la panadería «La Ceiba», Santos Suárez y Serrano. Teléfono I-3030.
V12 45893 28-5 Nov.

CASAS DE PRESTAMOS

PARA OFICINA Y DE OCASION

Euros planos y de cortina; máquinas de escribir, sumar; libreros giratorias; mesas de máquinas; archivos; mimiógrafos; accesorios Véalos. Villegas 6. A-8054.

A-8054. DE OFICINA

Empeño y compro archivos; máquinas de escribir, sumar; burós planos y cortinas; mesas; máquinas; accesorios; cualquier cantidad. Llame al A-8054.

A-8054. MAQUINAS EMPEÑO

y compro de escribir, sumar, en cualquier estado; archivos; cajas archivos, caudales; mimiógrafos y accesorios en todas cantidades. Llame a A-8054.
D-6 E-317 indf

DINERO E HIPOTECAS

Se Otrece

DINERO para todos los negocios. Especial para fabricaciones a plazo largo. Hipotecas grandes por 10 años. I-1862, I-4554. Francisco V. Rodríguez. Reforma y Compromiso.
Zco. 46230 30-3 Nov.

DINERO

Doy grandes y pequeñas cantidades en hipoteca desde el 6 por ciento en adelante para la Habana y sus barrios; también tengo para los Repartos. Operación rápida y absoluta reserva.

JULIO C. GRANDA
Obrapía 33 Telfs. M-5921 y F-5759
Z 10 42155 6 5 Nov.

TENGO de un cliente 600 mil pesos para colocarlos en hipoteca en la Habana y sus barrios; también compro casas en el Vedado y Almendares; J. P. Quintana; Chacón 13; teléfono M-7730.
Z 45738 27 nov 11

DOY DINERO rápidamente sobre alquileres; panteones; mercancías; primera y segunda hipotecas; casas; fincas rústicas; solares; mobiliarios modernos; barberías; imprentas. Neptuno 45; segundo piso; señor Escobar; M-1331.
Zso 46282 30 nov 29

EN HIPOTECA doy $500 a $5,000 sin comisión, Habana, Repartos. También $6,000 a $50,000. Neptuno y Amistad, Café, Vidriera Tabacos. Díaz, M-4089
Zso. 46202 30-7 Nov

BANCO Comercio; compro cheques y libretas; señor Vega; Muralla 107.
Z 46434 31 nov 3

Se Toma

SE TOMAN DOS MIL pesos en primera hipoteca con garantía de finca urbana dentro de la ciudad. Llame para informes al teléfono A-2022.
Zst 45259 25-4 Nov.

PARA EL HOGAR

PH-2 Reparación de Muebles

REPARACION DE MUEBLES

De todas clases y taller de tapicería. Especialidad en mimbres; pintamos con «Pistola». Magníficas referencias de familias satisfechas de nuestro trabajo; usamos pintura Marietta, la mejor. Pedro García, Hospital 19, entre San Rafael y San José, teléfono U-4424. Precios de situación.
PH2 C5692 13-12 Nov.

REPARACION muebles: Casa Pardo; U-5761. Barnices muñeca fino, esmaltes Duco, decoraciones, pinturas mimbres a vapor, dorados, tapicerías. Azogamos lunas reformamos y envasamos muebles. Garantizamos nuestros trabajos, Precio, baratísimos. San Rafael número 130.
P-H2 46112 29—28 Nov.

SE ARREGLAN MUEBLES "EL ARTE"

Taller de reparación y reconstrucción de muebles. Envases y embarques. Especialidad en pinturas, barnices y tapicería. Calle I número 69, casi esquina a Calzada. Teléfono F-2312.
PH2 C6002 15 nov 14

PH-4 Limpieza de Cocinas

CASA RUIZ GONZALEZ. U-5720. Limpieza, reparación, cocinas, calentadores, bombas, motores, hojalatería, neveras, instalaciones agua, gas, electricidad, traslado lámparas, servicios sanitarios. Ventas cocinas, calentadores, hornos, tostadores.
PH4 45794 28-7 Nov.

PH-6 De Interés para el Hogar

MAQUINAS DE SINGER

Por un peso de contado, Máquinas de coser «Singer»; luego 4 pesos mensuales. Francisco V. Rodríguez, I-7862, I-4554, o escriba a Justicia D., entre Santa Ana y Pérez.
PH6 46229 30-3 Nov.

PARA LAS DAMAS

PD-1 Peluqueros

DAVID: ex-peluquero de Galia y de La Americana; ofrece sus servicios a domicilio; corte de melena 60 centavos; ondulación Marcel o agua secada 80 centavos; Telf. M-6868.
PD1 42972 11 nov 10

PD-3 Manicures

MANICURE y arreglo de cejas a domicilio. Señorita Carmita. Teléfono M-4184.
PD3 46495 1-8 Nov.

PD-5 Especialidades

EXCEMICIDA DE MADAME SENTOURÉ Maravillosa pomada francesa, infalible para excemas, herpes psoriasis, granos, fistulas Poderoso específico para llagas, úlceras crónicas Curas asombrosas. Venta Sarrá, Johnson, Taquechel. Depósito: Máximo Gómez 412. Dr. Moriet
PD-5 G-8 Ador Indf

PD-6 De Interés para las Damas

EL PENSAMIENTO: Calzado a medida hecho a mano para señoras, caballero y niños. Especialidad para pies delicados o defectuosos. Pasamos a domicilio. Precios económicos. Cerro 771 (por Peñón). Teléfono I-6608.
PD6 C6021 21-20 En

MODISTA: MUCHA práctica y buena presencia. Confecciono vestidos. Hago bordados a máquina y doy clases de corte y bordados en casa y a domicilio. María. 1-7598.
PD6 41677 4—3 Nov.

MANTONES de Manila; mantillas; peinetas; pelucas blancas y de todas épocas; capuchones; gitanas; holandesas; mejicanas; argentinas; chinas; pierretas; cordobesas; charras; gauchos; piratas; Luis XV; Imperio; torero y toda clase de trajes típicos para Carnaval los alquila Pilar. Virtudes 28 entre Aguila y Amistad. Teléfono M-9392.
PD 6 42156 6 5 No.

SEÑORA no bote su sombrero por deteriorado, pues por un peso se lo dejamos nuevo. También hacemos vestidos desde $2.50 Señora García. Amistad 64.
PD6 44936 23-7 Nov.

MODISTA, se hace cargo de toda clase de costura, se cose y se recoge a domicilio. Teléfono A-9457.
PD6 46002 29-4 Nov.

PARA adelgazar; sistema especial; inmejorables resultados; combinado masaje y cultura física; profesora alemana graduada; masajista Hospital Calixto García; se ofrece; precios moderados; señora Luisa; F-2116.
PD6 46294 30 nov 4

ENSEÑANZAS

E-1 Academias

LUIS B. CORRALES

Director de la Gran Academia Comercial de Idiomas, Taquigrafía en inglés y español, Mecanografía y Preparatoria. Premiada en el concurso profesional de Mayo 28 de 1922 y que más expertos Tenedores de Libros ha dado a Cuba. Ofrece a los empleados del comercio, cursos especiales de Aritmética y Ortografía práctica, aplicando procedimientos rápidos y sólidos. Nuestros títulos son los más estimados.— Aguila 96.
E1708 Indf. 1 Ag.

GRAN ACADEMIA DE CORTE NACIONAL
SISTEMA "SERRA"

Damos títulos de profesoras en un mes; admitimos pupilas y medio pupilas; clases por correspondencia, día y noche; Domicilio; vendemos el valioso método Serra Lealtad 82; teléfono M-6846. Paquita Serra.
E1 45274 25-24 Nov.

Academia PITMAN
Fundada en 1914
Manzana de Gómez 208 al 210

La Academia Comercial mejor equipada y atendida. Competentes profesores y excelentes métodos. Treinta máquinas de escribir completamente nuevas. Cada asignatura, un Profesor. Taquigrafía en inglés y español; Mecanografía; Idiomas; Inglés; Francés y Alemán; Ortografía y Redacción; Aritmética; Teneduría de Libros; Caligrafía; Geografía y Leyes comerciales. Representamos la Casa Pitman de New York y Londres y somos los únicos autorizados para expedir en Cuba sus Títulos oficiales de competencia. No tenemos Sucursales en el interior. Solicite informes gratis.
Director: R. FERRER FERNANDEZ
E1 C6036 28-27 Nov

BAILES WILLIAM

Aprenda son; danzón; foxtrot; paso doble; vals; 5 bailes $10; son y danzón $5; una prueba gratis; clases hasta aprenderlos; bailes españoles; castañuelas; bailes teatrales; casa particular William. M-3643.
E1 C5679 10—9 Nov.

ACADEMIA San Mateo; Reina 30; altos; esquina San Nicolás; enseña inglés; taquigrafía y teneduría de libros con mecanografía; ortografía; caligrafía y cálculo mercantil a $5 mensuales por cada grupo; clases diurnas y nocturnas; director F. Heitzman.
E1 42749 15 nov 9

ACADEMIA SHAKESPEARE

Tres clases $6.00. Gramática, Ortografía, Aritmética, Inglés, Teneduría, Taquigrafía, etc. Clases para dependientes comercio, diarias, día y noche. Enseñanza garantizada. Galiano 60, altos, por Neptuno.
E1 45306 25-4 Nov.

Academia de Inglés ROBERTS
MALECON 31

Clases nocturnas: $5 00 mensuales. Clases particulares por el día en la Academia y a domicilio. ¿Desea usted aprender pronto y bien el idioma inglés? Compre usted el METODO NOVISIMO ROBERTS, reconocido universalmente como el mejor de los métodos hasta la fecha publicados. Cuarta edición, pasta, $2.00.
E1 1283 Ind. 1 Jun

HAGASE AVIADOR!

De acuerdo nuestro institución con una compañía de transportes aéreos, hemos dado comienzo a un curso de aviación en su parte teórica y práctica. Las prácticas se efectúan por nuestro profesor Teniente de Aviación Francesa, Negein H. Goldstone. Escríbanos y envíenos 10 centavos en sellos, y le daremos informes así como folletos de nuestros 40 cursos por correspondencia. Observe nuestro nombre y dirección: INSTITUCION NACIONAL «PITMAN», San Rafael número 138, Habana.
E1 46369 31-9 Nov.

"INSTITUTO Comercial": día y noche. Teneduría, Aritmética, Caligrafía, Redacción; todo $5 mensuales. Inglés Taquigrafía Pitman, Mecanografía, Ortografía, 5 pesos. Diploma y empleo final. Belascoaín 195, teléfono M-1803. Pida folleto.
E1 44488 20-19 Nov.

APRENDA MUSICA

Conservatorio Valls; enseñanza por plan moderno; rápido y económico. Piano; violín; mandolina; guitarra; banjo; canto y solfeo; exámenes semestrales; damos clases particulares; teléfono A-0663. Concordia 15; altos.
E1 45209-48 25 nv 24

REAL ACADEMIA DE CORTE

Sistema Alemany; moderno y fácil; usted se hará rápidamente experta cortadora y excelente modista por es te incomparable sistema parisién el mejor; con todas las innovaciones de la moda actual; doy títulos; vendo métodos; clases a domicilio y correspondencia; Autora Matilde Alemany; Virtudes 41; bajos; teléfono M-2065; sucursales: Blanco número 20; Aguila 274.
E1 42857 11 nov 10

ESTUDIE POR CORRESPONDENCIA

Con absoluta perfección aprovechand momentos desocupados, las asignaturas comerciales: Mecanografía, Taquigrafía, Ortografía Práctica, Correspondencia Comercial Moderna, Aritmética Teneduría de Libros. Cursos rápidos eminentemente prácticos sorprendentes resultados. **Enseñanza absolutamente garantizada** Cientos de alumnos satisfechos. Solicite amplios informes por correo y se convencerá. Gran Academia Mercurio, Dragones 42, Habana.
E1 45127 24-8 Nov.

Le Interesa

Saber que nos especializamos en la enseñanza de la Carrera Comercial: Mecanografía, Taquigrafía, Ortografía Práctica, Aritmética, Cálculos, Contabilidad, etc.

También enseñamos por Correspondencia. Alumnos en toda la República. Pida amplios informes.

Enseñanza eminentemente práctica, garantizada. Métodos modernos, UNICO EN SU CLASE, **de sorprendentes resultados**. Preparación a conciencia, rápida y eficiente. Ambos sexos. Cuotas módicas. Visítenos, sin compromiso y se convencerá. Academia Comercial, Neptuno No. 199 altos, esq. a Lucena (a una cuadra de Belascoaín), HABANA.
Teléf. U-2920.
E1 46499 1-16 Nov.

E-2 Colegios

COLEGIO SAN ELOY

Pupilos desde $18 al mes. Primera Enseñanza; Preparatoria; Bachillerato; Idiomas y Comercio. Se admiten internos, medio internos y externos. Calzada del Cerro número 620, Habana. Teléfono I-6002 Pida prospectos.
E2 45111 24-23 Nov.

E-5 Profesores

MARGARITA GARCIA MURO

Profesora de instrucción. Graduada Normalista. Prepara para ingreso en la Escuela Normal y del Hogar. Obrapía 63 segundo piso. Tel. A-3176.
E 5 C 6013 Ind. Oct. 18.

PROFESORA FRANCESA
Graduada de la Universidad de París

Dá clases de Francés y Literatura a domicilio y en su Academia. Calle 4, número 253 entre 25 y 27. Vedado. Teléfono F-2658.
E-5 1867 Indf 1 sept

INGLES

Enseñado por profesora americana. Sorprendentes resultados en pocas semanas. El discípulo leerá, escribirá y hablará el inglés en breve tiempo. Lecciones a domicilio también. Miss Kapan. Gran Hotel. Teniente Rey y Zulueta. M-9896.
E-5 43022 13-12 Nov.

PROFESORA de corte francés; enseña por figurín en dos meses; clases en su casa y a domicilio; teléfono F-1340.
E5 46278 30 nov 4

ASPIRANTES A PROCURADORES

Preparo para exámen a Señoritas y Jóvenes. Doy clases a domicilio, buenas explicaciones y comentarios con resultado satisfactorio. Seguro éxito. Procurador Sardiñas de Armas, Infanta 23, Cerro Teléfono I-5689.
E5 45800 28-7 Nov.

INGLES

Práctica de inglés gramatical o conversación; método rápido y agradable; asombroso adelanto en poco tiempo. Virginia Burtner Edificio Gómez, Morro y Genios, A-4604.
E5 45892 28-9 Nov.

MATEMATICAS: Aritmética, Algebra, Geometría y Trigonometría. Profesor competente con vasta experiencia, se ofrece a dar clases a domicilio, o en su casa. Teléfono F-5607.
E5 46194 30-6 Nov.

PROFESORA TITULAR ofrece servicios a domicilio y colegios, dentro o fuera Habana, para primera y segunda Enseñanza. Inglés, Taquigrafía Pitman, labores, Mecanografía tacto. Precios económicos. F-2591.
E5 41984 6—5 Nov.

TAQUIGRAFIA, Mecanografía, Ortografía, Aritmética y Teneduría. Métodos rápidos y muy fáciles. Clases particulares y colectivas. Pida informes y le diré cómo puede estudiarlas completamente gratis. M. Soler, J. M. Párraga número 6, Víbora, Habana. Teléfono I-4526.
E5 46373 31-10 Nov.

PIANO Y SOLFEO: Doy clases. También a domicilio. En poco tiempo tocará lindas piezas y será profesora estudiando por mi práctico sistema. A-02225. Precios económicos.
E 5 C 5662 5 4 Nov.

PROFESORA francesa graduada de la Universidad de París; ofrece sus servicios; plan fácil y rápido; referencias inmejorables; Espada 11 entre Jovellar y Vapor; altos; U-5388.
E5 46281 30 nov 14

PROFESOR Domingo Valdés Goñi; de primera y segunda enseñanza; sabe inglés; dá clases a domicilio, Teléfono X-2970.
E5 46209 30-9 Nov.

PROFESORA INGLESA tiene algunas horas disponibles. Llamen al F-5413
E5 41683 4—3 Nov.

DE INTERES GENERAL

ZALDO & Co.
Cuba 76-78, Habana
CORREDORES
Hipotecas por cuenta ajena. Administración de bienes. Compra venta de valores y fincas.

Agentes comisionistas, representantes de The Fine Art General Insurance Co. Ltd. Compañía Inglesa de Seguros contra Incendio. Hermann Paulsen, Ilnenau, efectos para laboratorios y farmacias.
I— E2442 Indf. 18 Oct.

AEROPLANO

Se vende un magnífico aeroplano Fairchild de tres asientos. Puede verse en el hangar de la Curtiss en el Aeropuerto de Rancho Boyeros. Vea o escriba al señor Murphy. Administración del DIARIO DE LA MARINA.
AE450 30 Nov.

CULTURA LITERARIA. Inglés. Francés. Italiano. Castellano. Tuición subjetiva según las aspiraciones del alumno. Dicción. Elocución. Declamación. Oratoria. Especializaciones. Something quite new and totally different Referencias. No son clases de Literatura. A domicilio. Juan José Veiga. DIARIO DE LA MARINA.
XS Jul. 30

BAULES Y MALETAS,
Liquidación permanente, durante este mes. No compre sin ver nuestros precios.

Joyas, Muebles y Ropas,
Gran liquidación, con el 50 por ciento de rebaja, con buenas facilidades en el pago.

DINERO,
En todas cantidades sobre joyas, muebles, ropas y objetos de arte. Módico interés.

REMATE,
A los que le interese, pueden prorrogar lo vencido antes del día 20 de Octubre, para evitar que sus prendas vayan al remate.

AVELINO G. ARANGO
Gloria e Indio. Telf. A-6827
1689-Ind.

HERNIAS

Vendaje especial, cómodo y sencillo Fajas reductoras. Corsets para desviación de la columna vertebral y aparatos para toda clase de imperfecciones. Emilio P. Muñoz. Ortopédico. 20 años establecido. Consulado 89-D. Teléfono A-9559.
K. 411 30d v. 13 my

GRATIS

Informaciones. Matrimonios. Nacimientos de todas edades, Ciudadanías y cuanto constituya materia del Registro Civil: Gabriel Rosa, ex-Oficial del Registro Civil. Telf. A-7883. Av. Menocal número 12. Esquina Tejas.
I 42615 9—8 Nv.

SE SUPLICA a la persona que haya encontrado una póliza con tres acciones de la Havana Electric se sirva devolverlos a la dirección que lleva el sobre que los contiene o que llame al teléfono FO-2968, que será gratificado.
I 46453 31 nov 3

LLAVERO con dos llaves y un anillo de oro viejo antiguo, perdidos en la noche del miércoles, se gratificiará a quien lo devuelva en Aguila 94, entre San José y Barcelona o en la Botica de Calzada de Diez de Octubre y San Mariano, en la Víbora.
I 46478 1-4 Nov.

ADMINISTRADOR fincas urbanas; con las garantías que pidan; atiendo Ayuntamiento; Obras Públicas; Sanidad y reparaciones en general; Vicente Pérez; propietario y constructor; Jovellar 49; casi esquina Hospital.
I 4654147 1 nov 8

FOLLETIN 12

COLECCION SANCHEZ RUEDA

B. M. CROKER

Un Millonario

ADAPTACION DEL INGLES

Por Luis Roig de Lluis

De venta en "La Moderna Poesía" y "Cervantes" Obispo 135 y Galiano 62

probabilidad de casar a Mark con una de sus sobrinas. Al buen Dan Pollitt se le había metido en la cabeza el buscar para su sobrino un gran partido una joven que a su linaje nobiliario uniera gran belleza y rentas, lo que, dados el buen tipo, la elegancia de Mark, su apellido y la fortuna que le esperaba, no le parecía difícil empresa; después adquiriría para él una espléndida morada cerca de Londres, le haría elegir miembro del Parlamento y vivir como un gran señor. ¡Y él sería su tío!

Tampoco pudo mistress Pollitt conseguir por medios indirectos ingresos para su familia, porque todas las cuentas, menos las suyas particulares, iban directamente a su marido, que antes de mandarlas a su banquero las ponía el visto bueno. Mas aunque no podía ofrecer a los suyos eficaz ayuda material, les favorecía en cuanto podía. A su hermana y sus sobrinas les mandaba vestidos, abrigos y sombreros que apenas se había puesto; las proveía de billetes para teatros y conciertos; las llevaba a paseo en su carruaje, invitándolas a todas sus soirées, y muy frecuentemente a almorzar y a comer, y a su hermano Clarence le daba todo el dinero que podía distraer de sus gastos privados.

Este hermano, diez años más joven que ella, era un hombre de buen ver, alegre, buen mozo, con descarados ojos azules, un bigote muy bien cuidado y un carácter fanfarronesco. Era de pies a cabeza, un hombre de mundo, que muy a menudo tenía apuros de dinero, con poco fundamento y verdaderamente despreocupado; pero a pesar de todo resultaba agradable y sabía hacerse querer. Se había gastado todo lo suyo y algo que no lo era, y cuando su regimiento regresó a Europa se vió precisado a dejar el servicio militar. Desde entonces vivía a costa de sus amigos y de su ingenio, así que nada podía esperar que le fuera tan oportuno como el proyectado viaje.

Si, como su hermana esperaba, pasaba con Mark un par de años en la India, podría otro de sus parientes hacerse un lugar en la casa, y si Mark no volviera, ella no se afligiría demasiado, pensaba mistress Pollitt.

Si no hubiera sido el ojito derecho de su marido, le habría querido seguramente, porque como era guapo y sumamente distinguido le agradaba mostrarse en público con él en su carruaje o en su palco en el teatro. Además ,era siempre tan cortés y estaba tan pendiente de ella, que algunas veces que le había necesitado se había desvivido por complacerla; pero ignoraba por completo lo que era el arte de la adulación, que a ella le era necesaria en grandes dosis, y en cambio su hermano sabía hacer vibrar en ella esa cuerda sensible.

El capitán Waring acogió con entusiasmo el plan del viaje y lo apoyó con calor.— Este viajecito me viene como la lluvia al campo después de una prolongada sequía, por más que a mi agua no me hace falta, porque me llega hasta el cuello —dijo a su hermana— Estaba tan apurado, que no veía ya más solución a mis apuros que casarme con miss Clodde que es feísima, y ordinaria, pero tiene treinta mil libras de capital. Espero no tener que recurrir a ese suicidio moral; por lo menos este viaje me proporciona una tregua.

—No sabes cuanto me alegraría verte casado —dijo su hermana.

—Proporcioname una viuda machucha que esté harta de diversiones. Una así me conviene.

Pollitt acabó por dejarse convencer de que la compañía de su cuñado sería no solo útil y agradable para Mark, sino también indispensable, y después de discutir detalles, y a pesar de que nunca estaban acordes los dos cuñados, coincidieron esta vez en que el viaje tenía que hacerse en grande, o si no, no llevarse a cabo.

Mark hubiera deseado hacerlo más modestamente, y opuso dificultades a llevar tanto equipaje, tantas escopetas y un criado.

—¿Para qué queréis que lleve treinta pares de botas?— preguntó asombrado— ¡Qué locura! Espero que no pretenderéis que recorra a pie la India de un extremo a otro.

—Clarence dice que debes llevarlos y ese sabe lo que se dice—respondió su tío— Quiero que te presentes como un gentleman y no como un viajante de comercio. Das muy poca importancia a tu exterior siempre te gusta lo más sencillo y prefieres estar en segunda fila mejor que en primera. Creo que la violeta que florece oculta entre la hierba es tu ideal. En el barco trabarás conocimiento con mucha gente distinguida y de brillante posición, y por ningún concepto quiero que nadie haga mejor papel que tú. Tendrás que formar parte de su tertulia...

—Creo que Clarence y yo nos bastaremos para no aburrirnos—repuso Mark— Clarence ha formado ya el itinerario del viaje: Bombay, Madras, Ceylan, Calcuta, y de allí a la montaña. Y aprovecho ahora para preguntarte, querido tío, si sabes dónde se encuentra o reside actualmente mi padre.

—Boston y Bell, en Bombay, son sus apoderados— contestó su tío sin mirarle y esquivando darle una respuesta.

—Lo sé y en los últimos seis años he dirigido siempre mis cartas a su casa.

—Sin recibir nunca una contestación —dijo, con mal reprimida satisfacción, tío Dan— Ya no recuerdo cuánto tiempo hace que no tenemos noticias directas suyas. Hace ocho años se retiró del ejército, trasladándose a un punto llamado Dun. Hasta entonces había estado escribiendo con regularidad; y cuando, a consecuencia de un vuelco de su carruaje, murió su mujer, en vez de escribirnos dándonos la noticia, mandó un periódico que refería el accidente. ¡Pobre mujer! A él, con sus celos que la devoraban, le convirtió la vida en un infierno pero le quería con toda su alma.

—Creo que en Bombay podré averiguar su dirección y en seguida iré a verle.

—Si quiere dejarse ver. Los Jervis son bastante excéntricos. Hace poco oí contar algunas rarezas de ellos.

—Mi padre no creo hiciera a nadie el efecto de un excéntrico.

—¡No! Debes, naturalmente, procurar encontrarle; pero ten mucho cuidado de que no te secuestre y te retenga con él. Es un hombre tan encantador, que nadie se le resiste. No puede vivir fuera de la India, donde ha pasado los mejores años de su vida. Ten cuidado no vaya a sucederte lo mismo.

—Desecha esa preocupación, querido tío.

—Tu viaje me produce más de una; preferiría que fueras a China o a Australia.

—En la India nací, tío, y deseo encontrarme con mi padre, al que hace quince años dejé de ver. No creo tenga ganas de que me quede a su lado, porque no le haré falta para nada.

—Admitamos sin embargo, que lo desee— exclamó, nervioso, su tío, levantándose precisamente para casi correr por la habitación— Si así fuera y le obedecieras, sabe desde ahora que ni un penique de mi fortuna iría a parar a tus manos, porque todo lo mío sería para hospitales y fundaciones benéficas.

—Y harías muy bien, porque no puedo a la vez estar con mi padre en la India y ser tu hijo adoptivo —contestó Mark— Pero te estás buscando inútiles cavilaciones, tío Dan. Dentro de un año estaré de vuelta, y si quieres comprometo desde ahora el pasaje de regreso.

—¡Bravo, sobrino; así me gusta oirte! No puedo remediarlo pero tengo celos de tu padre, y me alegro de que no te haga ningún caso, porque así te has convertido en mi hijo.

Cuando llegó el día de la marcha le acompañaron los Pollitts en un magnífico landó a la estación, y el tío y el sobrino, cogidos del brazo, se pasearon por el andén, esperando la hora de la salida.

—Nos escribirás a menudo; por lo menos cada ocho días, aunque solo sean unos renglones, ¿verdad? —preguntó el tío, probablemente por décima vez— ¿Y no te olvidarás de nosotros?

—¡De eso puedes estar segurísimo tío Dan!

—Y aunque no hayáis tomado billete de vuelta, te acordarás de lo convenido, ¿verdad? No estéis más de un año allí, porque no sé lo que va a ser de mí sin todo este tiempo. Sí, sí; ¡te echaré muy de menos! En Bombay, en casa de Boston y Bell, encontrarás todo el dinero que necesites— nombró una fuerte suma—; pero cuando se te acabe, vuelve, porque no te mandaré más. La cuenta corriente está puesta a tu nombre, porque tú serás quien lleve la de los gastos.

—Como quieras.

—Y guarda bien tu cuadreno de cheques; no dejes que un tigre te eche las zarpas y no se te ocurra caer en las redes de ninguna de esas Circes de las que habla Clarence.

—De eso puedes estar tranquilo —dijo el joven con despectiva sonrisa

Mientras tío y sobrino charlaban, no perdían tampoco el tiempo Clarence y su hermana.

—Me parece, Clar, que te he prestado un buen servicio —le dijo mistress Pollitt muy satisfecha.— Ahora de ti depende el que sepas aprovecharte de tu buena suerte. Si el tío, como le llamas, queda contento de ti, te ayudará y proporcionará algo mejor.

Clarence se sonrió comprendiéndola.

—Sabes que no puedes perder tiempo— murmuró a su oído— y

M.E.C.D. 2016

EXPOSICION DEL COMITE PRO REBAJA DE PENAS, DIRIGIDA AL PRESIDENTE

Aboga por la aprobación de la Ley Bosch, que estima salvadora para la sociedad. Otra conferencia del Sr. Díaz de Vera, el 15

El Comité Pro Rebaja de Penas, que viene librando intensa campaña por la aprobación de la Ley Bosch, pendiente en la Cámara de Representantes, ha dirigido una exposición al Presidente de la República, solicitando su concurso para la consecución del ideal que mantiene. La exposición fué trasmitida por radio por el señor Félix N. Díaz de Vera, miembro del Comité y de ella podemos ofrecer a nuestros lectores sus más salientes párrafos.

Comenzó recordando al General Machado sus palabras a los Veteranos de la guerra hispano-americana, expresivas de que el pueblo de Cuba había experimentado la mayor felicidad al recibir la visita de ellos que hace treinta años habían contribuído a nuestra emancipación política, y reveladoras de la heroicidad con que los cubanos habían luchado por su independencia, lo que hacía a Cuba acreedora a la admiración del mundo y de preservar su libertad y soberanía.

Pasó después a hablar sobre el desenvolvimiento cultural de Cuba, dijo que en el terreno ideológico se han creado instituciones que como el Comité Pro Rebaja de Penas han rendido una labor incansable con el noble fin de remediar el caótico estado de la legislación penal vigente. Seguidamente se refirió a la fórmula más contundente de resolver el estado de la legislación sustantiva penal cubana, que a su juicio es atrasada y que pone en peligro la seguridad del ciudadano, lo que ha movido al comité a crear un plan que mejor garantice el perfeccionamiento de los penados para así depurar el ambiente social de nuestra patria.

Mencionó luego el régimen penitenciario, que, a su juicio, debe ser reformado en Cuba para colocarla a la altura de los países más adelantados del mundo en esa materia. Puso a Bélgica como ejemplo.

Estimó el conferenciante que hasta ahora hemos tenido buena administración de prisiones y parte de técnica penitenciaria, solamente. Reconoce que durante el Gobierno actual los penales cubanos han sufrido una transformación grandísima en beneficio de los reclusos, destacándose en ella la construcción del admirable presidio modelo y la escrupulosidad que se tiene al escoger el personal de los establecimientos penales. Pero dijo que es necesario hacer aún más y ello puede lograrse con el plan Bosch que viene a estimular al recluso y a hacerlo lentamente más asequible para vivir dentro de la misma sociedad que lo aisló.

Se refiere a las personalidades de Cuba que tanto han contribuído a esas reformas necesarias en nuestra legislación y penal y la sana interpretación de la aplicación de las leyes y la calificación de los delitos, mencionando a Don Angel C. Betancourt, Don Fernando Ortiz y otros. Lo que se necesita, añade, es fijar las bases científicas de la antropología penitenciaria o penalogía, para llegar al mejoramiento específico o profesionalismo étnico.

Declara que el Comité Pro Rebaja de Penas y fija su atención en el propósito de llevar adelante la Ley Bosch, porque es una medida que se ajusta a las necesidades sociales.

La Ley, del doctor Bosch,—termina—no merma la facultad del Ejecutivo Nacional, de indultar, al contrario, aumenta la importancia de ese Poder, ya que regularía el perdón presidencial evitando muchas desgracias y miserias y devolviendo a la sociedad tantos hombres buenos, arrepentidos, padres de familia que necesitan vivir la vida libre de la sociedad, no por ellos sino por los que lloran la ausencia del único que traería el alivio.

LA PROXIMA CONFERENCIA

La próxima conferencia del señor Díaz de Vera será el día 15 de los corrientes, a las ocho de la noche, por la Estación de la Cuban Telephone, con el siguiente tema: Mensaje al Honorable Senado de la República.

LA CONFEDERACION NACIONAL...

(Continuación de la PRIMERA Pág.)

neral las Comisiones de Inteligencia y Arbitraje como poco efectivas, manifestando que, la mayor parte de las veces, no logran el resultado propuesto y se citan ejemplos en ese sentido.

DENUNCIA DE LEYES QUE NO SE CUMPLEN

Entre éstas se citan en el Manifiesto, la Ley del Trabajo diurno de los Panaderos la Ley Arteaga reformada, la no ratificación del acuerdo de Ginebra para la jornada de Ocho Horas y el actual e inminente conflicto en la Bahía de la Habana.

Se habla en seguida de lo oportuno que hubiera sido una Ley de Amnistía general para los trabajadores acusados y los gremios suspendidos.

En seguida polemizan con la representación de los torcedores llegando a afirmar que el último referendum entre los obreros de esa Federación, fué favorable a la huelga de la cual en cambio, los dirigentes son adversos.

MATIZ DEL MANIFIESTO

Hemos leído íntegro el manifiesto que extractamos. Indudablemente está bien redactado y de su lectura no se desprende que el organismo que lo redacta pueda ser calificado de comunista.

En el documento en cuestión se examina la circular que hemos mencionado y se citan todas las organizaciones que siguen en el Comité Conjunto y también las que están de acuerdo con la línea de conducta de la C. N. O. de C.

En uno de los epígrafes se hace historia de lo sucedido del Comité Conjunto de Corporaciones Obreras en la noche del 25 de octubre y luego se copian íntegros dos telegramas dirigidos al interior. Con motivo de estos documentos, que se insertan, se hacen acusaciones terminantes contra determinados líders obreros.

FINAL

Termina el Manifiesto en cuestión señalando como ejemplo lo ocurrido cuando el 20 de marzo y los errores básicos en que se ha incurrido ahora, a diferencia de la actitud asumida entonces.

Hacía al final la C. N. O. de C. respaldada por más de veinte organizaciones, se dirige a la clase obrera de Cuba y expone las reivindicaciones que estiman necesarias y hace afirmaciones favorables a la huelga, como arma de reivindicación.

Es innecesario añadir que el documento termina, como los de su clase, con una serie de "slogans" en los que se manifiesta la fe que poseen los que lo redactaron.

El Manifiesto, qué ha comenzado a circular profusamente en la Habana y en el interior de la República, está respaldado por las siguintes organizaciones:

Confederación Nacional Obrera de Cuba; Federación Obrera de la Habana; Gremio de Obreros Panaderos de la Habana; Sindicato de Choferes y Conductores de la Compañía Cubana de Transporte; Unión de Obreros de Lavado y Planchado; Sindicato Obrero Textil; Sindicato G. de Obreros de la Industria del Mueble; Sindicato G. de Metalúrgicos de la Habana; Sindicato del Ramo de Sastrería y Similares; Unión de Obreros de la Industria del Canzado; Sindicato G. de Obreros del Ramo de Construcción; Federación Obrera de la Bahía de la Habana; Asociación de Metalúrgicos de Casa Blanca; Unión de Viveristas del Puerto de la Habana; Carpinteros de Ribera de la Bahía de la Habana; Unión de Fotograbadores y Similares de Cuba; Asociación de Tipógrafos; Unión de Empleados de Cafés, Hoteles Fondas y Similares; Unión Sindical de Obreros Dulceros y Similares de Cuba: Defensa Obrera Internacional de Cuba.

LA FEDERACION DE BAHIA NO TIENE NEXOS CON EL COMITE CONJUNTO

En la tarde de ayer cambiamos impresiones con el Secretario General de la Federación Obrera de la Bahía de la Habana, señor Francisco Costa, quien nos dijo que aunque ellos desde hace dias definieron su actitud en lo que respecta al Comité Conjunto de Colectividades Obreras—retirándose del mismo—se ha continuado usando indebidamente el nombre de este organismo proletario en relación con los problemas planteados últimamente ante la Comisión de Autoridaes y Obreros.

Sigue diciéndones el aludido señor que, en vista de que hay quien interesadamente quiere hacer ver que aún dicha Federación tiene representantes en el Comité Conjunto, se ven obligados a desautorizarlo por completo por este medio, así como también para definir su actitud ante cualquier otro incidente que se promueva en este sentido.

SE REUNIRA HOY EL COMITE CENTRAL DE LOS METALURGICOS

En vista del problema latente actualmente entre los metalúrgicos y la casa Gaubeca, hoy se reunirá el Comité Central de los metalúrgicos para trazar las líneas que seguirán los huelguistas de ahora en adelante.

Esta huelga lleva ya 39 días de duración. En su reunión de hoy también tratarán sobre los perjuicios que en este sector obrero causan el trabajo de destajo y los métodos prácticos que han de seguirse para lograr su completa abolición.

SE ABRE HOY LA NUEVA...

(Continuación de la PRIMERA Pág.)

vertirse en tremolinas, en hervidero de pasiones contradictorias, como en los mejores días del Congreso.

¿No es acaso esto lo que preconizan los liberales todos y los conservadores anticooperativistas?

Después del mediodía llegará a la Cámara el Mensaje del Ejecutivo decorado con la clásica cintita azul celeste. Se trata de un voluminoso informe escrito a máquina y repleto de prosa oficinesca, matemática, uniforme como una parada militar. En ese informe—ya lo estamos viendo—el Jefe del Estado comenzará refiriéndose a las elecciones celebradas en día primero del actual.

Dirá de los comicios...

Pero dejemos hablar a un diputado que anoche estuvo en la Cámara, donde ha sido montada una formidable oficina escrutadora con Moralitos, Eulalia, Franco, Carlés, Porto, Fabelo.

—Dirá de los comicios en ese mensaje, que fueron puros, honrados, honestos, entusiastas y legítimos. Fueron todo eso, a pesar de los voces en contrario.

—Y añadirá—agregó—que el pueblo se disputó el honor de correr hacia las urnas, cual si escuchase los acordes de «Al combate corred bayameses»...

—Dirá en frases conmovidas que nada iguala a la conquista de la democracia, de la que los comicios del sábado son patente irrecusable.

—Hablará también de la necesidad de reajustar los gastos como consecuencia de la crisis económica. Del plan Chadbourne y acaso, acaso de la necesidad de restringir la zafra próxima.

—Cualquiera diría que está usted en los secretos—interóse el señor Urquiaga.

—No estoy en los secretos, pero es que el mensaje no puede hablar de otra cosa. Es lo que está en el ambiente.

Ya está en la Cámara el Mensaje del Ejecutivo enviando el proyecto de los Presupuestos de 1930 a 1931.

Pero no os alarméis dignos servidores del Estado! No os alarméis todavía! En estos presupuestos la mano podadora de los reajustes no ha metido todavía sus garfios afilados. Conservan íntegramente sus capítulos. Aun es de 76 millones de pesos.

Ahora que, no suspiréissatisfechos como si se os hubiese quitado de encima una pesada losa. Abandonad vuestro optimismo y poneos serios, muy serios, porque las reducciones han de venir y pronto.

Tened por seguro que habrá reajuste en los Presupuestos y en vuestros haberes como consecuencia lógica. El reajuste será grande. Los sucesivos Mensajes que enviará el Presidente a la Cámara se encargarán de ello.

ANUNCIESE EN EL Diario de la Marina

LA ESCUELA NORMAL DE MATANZAS HA DADO 451 MAESTROS A LA NACION

Cuatrocientos son hembras y cincuenta y uno varones

La Escuela Normal de Matanzas, fundada el 16 de Octubre de 1918, ha dado 451 maestros a la República, en la forma siguiente:

1922 (primer grupo.) Veintiocho maestras (todas hembras.)
1923 (segundo grupo.) Treinta maestros (28 hembras y 2 varones.)
1924 (tercer grupo.) Treinta maestros (27 hembras y 3 varones.)
1925 (cuarto grupo.) Treintinueve maestros (37 hembras y 2 varones.)
1926 (quinto grupo.) Treintidós maestros (31 hembras y 1 varón.)
1927 (sexto grupo.) Cuarentinueve maestros (46 hembras y 3 varones.)
(En estos están comprendidos 10 maestros alumnos.)
1929 (octavo grupo.) Cien maestros (86 hembras y 14 varones; en estos están comprendidos 26 maestros alumnos, graduados entre Junio y Septiembre.)
1930 (noveno grupo.) Ciento dos maestros (82 hembras y 20 varones; en estos están comprendidos 28 maestros alumnos, graduados entre Junio y Septiembre.)
Total general: 451 maestros, de los cuales 400 son hembras y 51 varones.

La Lucha Política...

(Continuación de la PRIMERA Pág.)

republicanismo esperan que el cuerpo electoral ratificará su confianza al actual Gobierno en los comicios de mañana, mientras que un jefe demócrata entiende que la desautorización es segura. Y los demás líderes de ambos partidos ratifican los respectivos puntos de vista.

El secretario Lamont afirma en Washington que el partido democrático no tiene programa, pero que continuará obstruccionando el del Presidente Hoover.

El senador George, por Georgia, afirma que los demócratas están resueltos a llegar hasta el fin en el alivio del desempleo, censurando la forma en que la administración ha tratado este problema trascendental al igual que los no menos importantes de la ayuda a los agricultores y de las tarifas arancelarias.

El representante Wood, por Chicago, presidente de la Comisión Congresional Republicana, acusa a Alfred E. Smith y James M. Cox de exponer mal la actitud de la administración con respecto a la situación industrial. Smith y Cox fueron los candidatos presidenciales democráticos en 1928 y 1920, respectivamente, luchando el primero contra Hoover y el último contra Harding.

Mientras, las fuerzas «secas» organizadas han apelado a los electores para que dén sus votos a los candidatos partidarios de la prohibición alcohólica. La Liga contra los Cafés dirige la acción de las seis organizaciones de esa clase.

Los electores de Illinois y Rhode Island votarán sobre ese principio en referendum que se celebrará el martes, y los de Massachusetts harán lo mismo con respecto a la Ley Estatal de Cumplimiento de la Prohibición. La controversia ha dado gran impulso a las campañas, siendo así foctor de importancia en Ohio, Nueva York, Pennsylvania, Montana, Nueva Jersey, Delaware y en menos grado en otros distritos.

Los que rechazan la Décima Octava enmienda dicen que estos comicios reevlarán el aumento de sus fuerzas, mientras que los abogados de la prohibición dicen que el nuevo Congreso será tan «seco» como ahora.

EL PROBLEMA DEL DESEMPLEO

Habrá también referendums estatales por la palpitante cuestión del desempleo. En veinte Estados los ciudadanos votarán sobre proposiciones de obras públicas que representan un gasto total de 450 millones de pesos. Los gastos de materiales que significa esa inversión, sumados a los del trabajo, suministrarán quehacer a muchos.

A pesar de la innegable influencia que las elecciones de mañana han de tener en la historia política norte-americana, los totales de votación serán mucho menores que en los comicios presidenciales de los últimos períodos. Calculando sobre el registro de electores de los dos Estados más populares de la Unión, Nueva York y Pennsylvania, se ve que en el primero el número de votantes inscriptos es de 3.522.510, o sea 450 mil menos que en 1928. En Penssylvania la cifra del registro es de cuatro millones 89 mil electores, casi 780 mil menos que hace dos años.

Las campañas políticas para elegir Gobernador en los Estados dichos es tan compleja, que los líderes de ambos partidos creen que sus resultados han de tener consecuencias incalculables por el momento.

En Nueva York el programa de los republicanos es hostil a la prohibición, por primera vez. El candidato del partido Charles H. Tuttle, busca desalojar del Gobierno a Franklin D. Roosevelt, Gobernador demócrata. Los republicanos «secos» presentan un candidato independiente.

LA POSIBILIDAD PRESIDENCIAL DE ROOSEVELT

Los amigos de Roosevelt, adversario de la prohibición, al igual que Tuttle, consideran que su reelección le convertirá en un aspirante formidable a la postulación presidencial democrática en 1932. Otro enemigo de la prohibición que también aspira a la postulación, es el Gobernador Ritchie de Maryland, candidato a un cuarto período.

Dwight W. Morrow, financiero y diplomático, hasta hace poco Embajador de los Estados Unidos en México, se presenta candidato a senador por Nueva Jersey. Es «húmedo».

Thomas J. Heflin, senador democrático por Alabama y enemigo sempiterno de los extranjeros y de los católicos, a los que llama «romanistas», se presenta candidato nuevamente, por cuenta propia.

La Sra. Ruth Hanna McCormick es candidato republicano a senador por Illinois, frente a J. Hamilton Lewis, a quien ya derrotó el difunto esposo de aquella en 1918, cuando Lewis, enfonces senador, aspiraba a la reelección.

Otros candidatos son Nicholas J. Longworth, yerno del difunto ex Presidente Roosevelt, y el que ha sido presidente de la Cámara en los tres últimos Congresos, y John Garner, quien ingresó en la Cámara hace 27 años, y será presidente de ella si los republicanos pierden su mayoría actual.

UN CRIMEN FUE DESCUBIERTO EN PALMIRA ANOCHE

En una profunda fosa dentro de un cañaveral, apareció el cadáver de un anciano español

PALMIRA, Noviembre 2. DIARIO, Habana. — Un crimen espantoso ha sido descubierto hoy en esta localidad, causando gran sensación entre los vecinos.

Al anochecer de hoy domingo, el encargado de la colonia "La Majagua" de este Término, Ramón Fernández, personóse en el cuartel de la Guardia Rural, denunciando que dentro de un cañaveral de dicha colonia había encontrado una parte de la tierra removida recientemente, creyendo que en ese sitio estaba enterrado el cadáver de una persona.

Acompañado por el Teniente de la Rural Coterón y el sargento Rosa Llanes, Fernández se dirigió al sitio indicado, donde encontraron una fosa profunda y dentro de ella el cadáver de un anciano, que presentaba varias lesiones.

Este fué reconocido como el súbdito español Antonio Gomera, de sesenta años, que por todos los indicios fué asesinado. Según parece, para matarlo usaron un "tortor" hecho con pedazos de un árbol. Su muerte data de tres días.

Confirma más la creencia de que se trata de un crimen, el hecho de que el referido anciano poseía algún dinero, que parece le ha sido robado.

Conducido el cadáver a esta población, se dispuso la práctica de la autopsia.

La Guardia Rural trabaja activamente con el fin de encontrar y detener al o los asesinos, y el Juzgado también actúa haciendo las debidas investigaciones.

VILLAR,

Con un Abogado...

(Continuación de la PRIMERA Pág.)

los más preeminentes representantes a la Cámara sobre la ley de estabilización este producto, pendiente de discusión en la misma y las modificaciones aportadas por el Comité Azucarero Cubano y por la Asociación Nacional de Colonos.

Estas conferencias tendrán una importancia excepcional en relación con la aprobación de la ley mencionada y con la actuación futura de los representantes de nuestros productores en Europa para la solución del problema azucarero cubano y mundial.

Será revisado rápidamente por el abogado Mr. Hofft y por los dos abogados cubanos que redactaron la proposición de ley presentada al Congreso, el texto de la misma, en su aspecto legal y en relación con las modificaciones introducidas por el Comité Azucarero Cubano y las solicitadas por la Asociación Nacional de Colonos.

Mr. Chadbourne se propone quedarse en la Habana el menor tiempo posible, durante el cual estará a la disposición de todos los interesados en la solución del problema azucarero como colonos, hacendados y congresistas, para cualquier consulta que pueda aclarar y evidenciar los propósitos de la ley de estabilización y los efectos beneficiosos para el país y la industria azucarera, que se derivarán de la misma y de la próxima conferencia.

Se espera que en esta semana o a principios de la próxima quedará aprobada la ley, y que Mr. Chadbourne, en compañía del doctor Viriato Gutiérrez y del señor José Gómez Mena, podrá regresar a New York, desde donde embarcarán los tres hacia Europa.

DRAMA PASIONAL REGISTRADO EN CAT. DE GUINES

Un sujeto celoso le da tres puñaladas a una joven y acto seguido ingiere un veneno

CATALINA DE GUINES, Noviembre 2. DIARIO, Habana. — En la mañana de hoy, un drama pasional conmovió la calma habitual de este pueblo, registrándose un hecho de sangre del que resultó un hombre muerto y una mujer con varias heridas que fueron calificadas de graves.

Los protagonistas del suceso se nombran Vicenta Cordero y Luis Milián. Ambos sostenían relaciones amorosas de carácter íntimo desde hacía algún tiempo. En la mañana de hoy hubieron de sostener un fuerte altercado por motivos de celos. Luis, desesperado e iracundo, armado de un cuchillo, acometió a Vicenta, causándole una herida en la región esternal, otra en la región costal derecha con fractura de la séptima costilla e interesándole la pleura, y otra en el tercio superior del antebrazo derecho.

Fué asistida la lesionada por el doctor Cañas, que se constituyó en su domicilio, certificando de grave las tres heridas que presentaba y ordenando su inmediata remisión al Hospital Municipal de Güines, donde es probable se le practique una difícil operación quirúrgica.

El agresor Luis Milián, minutos después de acometer a Vicenta, ingirió cierta cantidad de sublimado corrosivo, siendo encontrado en estado preagónico. Remitido en seguida a presencia del médico municipal doctor Marrero, falleció en el acto.

Todos los vecinos lamentan este desgraciado suceso, dado que las víctimas del mismo eran bastante conocidas en la localidad.

MORIN,

PEDRO COROMINAS EN LA HISPANO CUBANA

(Continuación de la PRIMERA Pág.)

aquélla. Un esclavo, para él, sería una cosa inútil.

Tal aserto lo prueba el renacimiento de la esclavitud después del descubrimiento de América. Los pueblos que la restauraron la habían abolido en su territorio, y sin que la civilización ni la religión se lo impidiesen, cuando en América se fundó una extensión casi ilimitada de tierras libres, hubo de restablecer la esclavitud para forzar al hombre a trabajarlas. Y sólo cuando las tierras nuevas fueron totalmente repartidas y no quedaron en posibilidad más tierras, pudo apelarse a la civilización para declarar libre al hombre que ya no tenía más remedio que ser un asalariado.

OCUPACION DE TODA LA TIERRA EN EL SIGLO XIX

El conferencista recuerda cuando, todavía recientemente, se estudiaban en las escuelas unos mapas en que aparecía Africa, por ejemplo, con una mancha negra en la que se leía: «Territorio desconocido». Esto sucedía aún en el siglo XIX. Ya no ocurre. Los Estados libres han sometido a su colonización, a su protectorado o a su dependencia, toda la superficie de la tierra. Esto equivale a decir que considerados los Estados como individuos, no les quedan ya más tierras con las cuales ensanchar su propio territorio.

LAS GUERRAS DE CONQUISTA

¿Qué consecuencias tendrá para los Estados este hecho que, en el orden individual ha abolido la esclavitud?

La consecuencia más inmediata es que ya no han de ser posibles, en lo porvenir, las guerras de conquista. Esta es la teoría de Norman Angell, un autor inglés cuya obra fué rechazada primero y después obtuvo una gran popularidad. Los hechos, que desarrollaron la más espantosa guerra que se conoce y que tuvo lugar hace pocos años le dieron un trágico mentís.

Las guerras de conquista, no es que no hayan de ser posibles, sino que son vanas. Inglaterra, con todo su gran poderío, no ha podido absorberse a Irlanda. Esta conserva su independencia pese a todos los esfuerzos realizados por la metrópoli para restársela.

Afirma el conferencista que la gran consecuencia de la ocupación de toda la tierra es que encamina hacia dentro, y en un sentido de intensificación, todo sentimiento de energía que antes se expansionaba hacia afuera.

DEFENSA DEL TERRITORIO NACIONAL

En los Estados Unidos de Norteamérica se está tratando de implantar la jornada de cinco días de trabajo a la semana, sin reducir los salarios, única manera de impedir el exceso de hombres para una misma ocupación.

El hombre es un acumulador de trabajo, y ésto hay que tenerlo en cuenta al proceder en defensa del territorio nacional. El hombre en sí es un acumulador de trabajo; pero ese trabajo puede ser introducido, traído a la mente por medio del trabajo extranjero. Hace falta, pues, no sólo la intervención que oponga la entrada de extraños al país, sino la que oponga la entrada del trabajo ya hecho.

Es el nuevo fin social del proteccionismo económico. En el siglo XIX los mercantilistas entendían que el dinero era la única riqueza y todo su proteccionismo se basaba en que el dinero no saliera del territorio. Impedían la entrada de personas y artículos extraños para que el dinero no saliera. Contra esta teoría vino la reacción de la del libre cambio. La lucha por la nacionalidad en el siglo XIX amparó para este aspecto de proteccionismo y así lo exige el alemán. En lo sucesivo el proteccionismo estará encaminado hacia la defensa del estado libre.

LA ORGANIZACION COMO RESULTADO DE LA OCUPACION DE LA TIERRA

He dicho continúa el conferencista—que esa expansión hacia afuera se convertiría hacia dentro. Es la teoría de la organización; el hecho no es nuevo y todos pueden observarlo; sólo la teoría es de la paternidad del conferencista.

Tiene esta expansión más importancia que el llamado contrato social de Rousseau. El hombre salvaje posee libertad ilimitada, sin más fatalidad que las leyes de la naturaleza, a las cuales no se puede sustraer, y los designios de Dios que obran sobre toda criatura.

Pero llega a sentir necesidades; surge el amor, y ese hombre se limita a habitar en una cueva. Se somete, transige, porque hay que convivir con los demás.

Rousseau, como las constituciones americana y francesa, conservaban a este hombre una parte de sus derechos, una especie de huerto cerrado, respetado e inviolable por todos. Eran los derechos imprescindibles e inalienables, algo que no se podía ceder.

Leyendo los libros del siglo XIX se puede estudiar el respeto al derecho de propiedad que existía entonces. Se había reconstruído el derecho a la propiedad que sustentaban los romanos: el «jus-utendi» y hasta el «jus abutendi» (el derecho a usar y a abusar) que imperaba entonces.

En España, como en Cuba, los ganados eran llevados a pacer a los montes, y el lugar por donde era necesario transportarlos no podía ser cercado. Esto, antes de la revolución francesa, después, la propiedad tomó el mismo carácter que en los tiempos romanos.

ASALTO CONTRA LA LIBERTAD INDIVIDUAL

La familia era un centro económico e industrial. En la casa se hacía el pan para toda la semana, y eran indiscutibles los derechos del señor de ella.

Existía la libertad de trabajo, la libertad de domicilio. Vamos a ver cómo ese coto va a ser invadido, va a ser atropellado, va a ser asaltado por la ley de hierro de la organización.

Los que cuando estalló la revolución rusa la vieron de lejos y la interpretaron a la luz de la revolución francesa, se equivocaron. Rusia era un avance de la ley férrea de la organización. No formaron la revolución los proletarios. Ninguna clase social. La clase obrera no ha triunfado. La burocracia, la ley del estado, es la que lleva a Rusia por derroteros de organización.

Los Estados Unidos de Norteamérica reaccionan al inverso. Tienen un tipo «standard» y, sujeto el hombre a él, no existe la libertad individual. Al contrario, libertad y democracia serán un peligro, porque el que ha de usarla, no podrá por eso estar sometido a un régimen. El hombre, bajo esta ley de hierro de la organización, no es más que una máquina, nunca la imagen de Dios sobre la tierra.

Pero no es preciso hacer un viaje a Estados Unidos, ni a Rusia para darse cuenta de la ley férrea de la organización. No hay más que salir a la calle. Si se vá en máquina, y se desea pasarla por un lado, se escucha la voz del policía y se observa su movimiento de mando: «No; es por aquí». Si a pie, intentando, simplemente, pasar al Parque Central de nuestra ciudad, un hombre, el mismo hombre de uniforme, impone: «Ahora no». Es el mismo que antes dijo «Ahora sí». Después lo volverá a ordenar, y de esa manera los peatones andarán según su voluntad. Hace 20 años no ocurría de esta manera; se salía en máquina, y si no en máquina a pie o a caballo, y se iba por donde se quería. Había más libertad.

REGIMEN MUNICIPAL

Lo estudia el conferencista no queriendo profundizar en el nacional. Solamente se refiere a los municipios. Si se fueran a recopilar, —dice—los Estatutos y Ordenanzas de un municipio, que antes cabían en tres o cuatro pliegos, se haría un tomo como el «Corpus-Juridi» romano. El permiso para una mesita en los portales de un café requiere tantas diligencias como la colocación de la primera piedra de un famoso monumento. Y después que se obtiene ese permiso es con la condición de que la mesita esté a tantos metros para acá, y a tantos para allá, según lo disponga el municipio. El poseer una máquina es un problema, porque hay que tener cuidado con el ruido que hace el motor y lo que puede molestar al vecino. A lo mejor, ese motor está sujeto a la inspección de un inspector que no inspecciona nada; pero que hace su visita municipal de vez en cuando.

EN QUE CONSISTE EL ASALTO

Antes habló el conferencista de asalto contra la libertad individual. Ahora se refiere nuevamente a él explicando, si hay algo más que explicar, en qué consiste.

La propiedad actualmente no es derecho de usar y mucho menos, de abusar. Nadie tiene libre disposición sobre sus bienes. Si tenéis un bono de la República de Cuba —explica—no os hagáis la ilusión de que poseeis algo de que podeis disponer a vuestro arbitrio. Tendréis que ir al Agente de Cambio, y únicamente con la garantía de ese caballero estaréis a salvo de que alguien tenga derecho sobre ese bono si se presentare diciendo que se le extravió o que desapareció de una caja, etc. Todas esas condiciones impuestas a lo que llamábais vuestra propiedad.

Lo mismo ocurre con todas las propiedades, ya se trate de algún predio rústico o urbano, ya del azúcar o de cualquier otro producto. En España apenas si un individuo puede hacer uso de su propiedad. Si posee una cosa está sujeta al contrato mediante el cual lo arrienda; ese contrato tiene que vencerse, y cuando se venza está sujeto a la prórroga a voluntad del arrendatario. Y si se trata, como en Cuba, de azúcar, es para venderla; pero ha de pasar primero por los monopolios, los trust, los regímenes, las privaciones. Todo tiene condiciones. Todo está sujeto a la ley de hierro de la organización.

INTERVENCION DEL ESTADO

Es perpetua en todos los actos de la vida. El Estado dice a los maestros lo que deben y lo que pueden enseñar. Y cuando ha intervenido en la vida del individuo niño y del individuo adolescente, se lo lleva, ya hombre, a la guerra. El pater-familie está desapareciendo; no es nada; con iguales atribuciones la mujer y con la intervención del Estado, sus facultades en el seno de la familia están casi anulándose.

Ni la libertad de domicilio existe ya. Antes, cuando un hombre abandonaba la trinchera, se iba a cualquier parte. Hoy tiene que pasar por consulados donde lo miran, le reconocen, le preguntan; tiene que llevar el retratico al Cónsul y ha de responder a una serie de preguntas que no tienen fin. En el punto adonde llega hasta le meten las manos en los bolsillos a ver qué dinero trae.

ABSORCION DE LA METROPOLI

Existía un fondo común humano: el de los aldeanos. Esos, en todas partes estaban exentos de los conocimientos y las complicaciones de la civilización. No usaban más palabras que las indispensables para comunicarse sus pensamientos. Pero al «homo-sapiens» de Linneo lo ha sustituído el «homo-faber» de Bergson. Este último no puede ser como los aldeanos de antes; se encuentra absorbido por la metrópoli y ya siente las mismas necesidades del hombre de la ciudad; no deja de concurrir al cine; las carreteras que atraviesan los campos le llevan la vida de la metrópoli y lo han anexionado a ella. Ya está dentro de su célula; ya no es el campesino que constituía un fondo común de todos los pueblos.

EJEMPLO DE BARCELONA

Termina el conferencista exponiéndolo. Fuera de sus murallas dos millones y medio de hombres se desenvolvían ajenos a la civilización. Hoy como todos los campesinos de todas partes, sienten las mismas ansias, las mismas pasiones, los mismos amores que el hombre de la ciudad. Va cayendo dentro de la metrópoli que se desenvuelve, dentro de esa llamada libertad, bajo la ley de hierro de la organización.

APLAUSOS

Los obtuvo repetidas veces durante el curso de su conferencia el Profesor Corominas. Al terminar fué vivamente ovacionado y felicitado por la concurrencia.

Su próxima disertación tendrá efecto el próximo miércoles a las cinco de la tarde y en el propio Teatro Principal de la Comedia.

C. M. L.

DRAMA PASIONAL REGISTRADO EN CAT. DE GUINES

Un sujeto celoso le da tres puñaladas a una joven y acto seguido ingiere un veneno

CATALINA DE GUINES, Noviembre 2. DIARIO, Habana. — En la mañana de hoy, un drama pasional conmovió la calma habitual de este pueblo, registrándose un hecho de sangre del que resultó un hombre muerto y una mujer con varias heridas que fueron calificadas de graves.

Los protagonistas del suceso se nombran Vicenta Cordero y Luis Milián. Ambos sostenían relaciones amorosas de carácter íntimo desde hacía algún tiempo. En la mañana de hoy hubieron de sostener un fuerte altercado por motivos de celos. Luis, desesperado e iracundo, armado de un cuchillo, acometió a Vicenta, causándole una herida en la región esternal, otra en la región costal derecha con fractura de la séptima costilla e interesándole la pleura, y otra en el tercio superior del antebrazo derecho.

Fué asistida la lesionada por el doctor Cañas, que se constituyó en su domicilio, certificando de grave las tres heridas que presentaba y ordenando su inmediata remisión al Hospital Municipal de Güines, donde es probable se le practique una difícil operación quirúrgica.

El agresor Luis Milián, minutos después de acometer a Vicenta, ingirió cierta cantidad de sublimado corrosivo, siendo encontrado en estado preagónico. Remitido en seguida a presencia del médico municipal doctor Marrero, falleció en el acto.

Todos los vecinos lamentan este desgraciado suceso, dado que las víctimas del mismo eran bastante conocidas en la localidad.

MORIN,

OFRENDA FLORAL ANTE LA ESTATUA DE D. TOMAS ESTRADA PALMA, EL DIA 4

Patriótico acto organizado por la Columna de Defensa Nacional

El próximo día 4 se cumplen veintidós años de la muerte de Don Tomás Estrada Palma, primer presidente que fué de la República, patriota y estadista eminente.

El pueblo cubano no puede en manera alguna olvidar al hombre que en las más difíciles de las circunstancias asumió la representación del Estado y en cuatro años hizo progresar el país y conquistarle un crédito como no hay ejemplo en la historia. Durante el Gobierno de Estrada Palma, Cuba fué una nación respetada de propios y extraños, y por eso su memoria se venera y su figura se agiganta con el tiempo.

La Columna de Defensa Nacional va a dedicar un homenaje a la memoria de ese gran patriota. A ese efecto, a las cinco de la tarde del día 4, se efectuará una ofrenda floral ante la estatua de Don Tomás, Avenida de los Presidentes y Calzada, Vedado.

Para este homenaje se invita a las autoridades, veteranos, emigrados, conspiradores y demás instituciones patrióticas, a la prensa, escuelas y al pueblo en general.

Columna de Defensa Nacional,
Antonio Navarrete de Córdoba.
Presidente.

Los Barcos Llegados

(Continuación de la PRIMERA Pág.)

pañoles Manuel Mejicas Bienvenida, José Anduja, Bonifacio Pérez y Rafael Andrade, quienes van contratados para torear en la ciudad de los Palacios.

NIÑO ENFERMO

Fué desembarcado del «Mexique» el niño Armando Vareja, el cual fué llevado a su casa en una ambulancia, pues llegó bastante delicado de salud.

UN POLIZON JAMAIQUINO

El Capitán del vapor japonés «Tahatsu Maru», pidió ayer a las autoridades del Puerto, que un polizón de raza negra, natural de Jamaica, que se había introducido en su barco en Puerto Plata, fuera recluído en Tiscornia hasta que el buque termine sus operaciones, pues teme que se fugue.

DOBLE HURTO

Daniel Peláez Aguirre, vecino de Baratillo 2, fué arrestado a petición de Sebastián García, patrón del vivero «Mercedes», porque, en unión de dos sujetos más, estaban robando chernas de una de las cachuchas del vivero. En un saco se le ocuparon ocho pescados.

Poco después el vigilante 45 arrestó a Rigoberto Zambrana, de Cuarteles número 28, por ser otro de los acusados.

Posteriormente el ciudadano Everando Martínez, propietario de la cachucha que utilizaron dichos sujetos, los acusó del hurto de la embarcación.

ARRESTADO

El experto Balmaseda arrestó a José Rego por estar reclamado en causa número 2783.

REGRESARON DE HACER ESTUDIOS

En el vapor «Heredia» regresaron de Centro América los Sres. Rodolfo Arango y Fernando Agerte, de la Secretaría de Agricultura. Ambos han estado realizando estudios sobre las plantaciones de plátanos así como otros árboles que, sembrados cerca de los aguacates, producen efectos muy beneficiosos a los mismos.

EL «OROPESA»

De Liverpool, La Pellice, La Rochelle, Santander, Coruña y Vigo llegó ayer el trasatlántico inglés «Oropesa», que trajo carga general, 140 pasajeros para la Habana y muchos en tránsito para Centro y Sud América, para donde siguió viaje ayer mismo por la tarde.

Llegaron en ese vapor la marquesa de Altagracia, el Dr. Federico Laredo Bru y Sra. las señoras Eva Fitgerald e hija, Emuly Brude e hija, Rosa Runken, y Luise Williamsron e hija, los señores José E. de Iequier, José A. Figueras, Zoila María Conde, Arturo Rodríguez Valdés, José Menéndez Martínez y familia, Francisco Ríos Vázquez e hija, José Díaz, Lucía B. Carbonell y familia.

EL PASAJE DE TRANSITO

Entre los pasajeros de tránsito del «Oropesa» viajan el Ministro de Suecia en Chile, Sr. Erich Einar Ekstrant, el Cónsul de Suecia en Perú, Sr. Ferdinan Ochasle, los militares Rodolfo Turenne de Chile y Panamá, respectivamente y Federico Hustado con sus familias, José L. Roque y familia, del Perú, y un grupo de militares ingleses que van de guarnición a Jamaica.

NUEVO ITINERARIO DE LA «ARD LINE»

A partir del próximo sábado, hasta que se inicie la temporada invernal para cuya fecha ya estará navegando el «Oriente», el «Morro Castle» llegará a la Habana todos los sábados para salir el mismo día por la tarde para New York.

El «Oriz