1ra. sección

EL DIARIO DE LA MARINA es el periódico más antiguo de Cuba. Fué fundado en el año mil ochocientos treinta y dos. Servicios especiales de España.

DIARIO DE LA MARINA

MIEMBRO de *The Associated Press*. Esta queda autorizada para usar nuestros servicios y noticias de información. Hilo directo con New York

1ra. sección

AÑO XCVIII.—NUM. 273 Acogido a la franquicia postal

LA HABANA, JUEVES, 2 DE OCTUBRE DE 1930.—LOS SANTOS ANGELES CUSTODIOS

Tiempo para hoy: VARIABLE EJEMPLAR: CINCO CENTAVOS

HEMEROTECA MUNICIPAL MADRID

Serán Suspendidas por el Congreso las Garantías Constitucionales en la Habana

Falleció a las 9.50 P.M. el Joven Estudiante Trejo

Fué tendido en su domicilio y será inhumado esta tarde.
Recibió los auxilios espirituales, Viáticos y Extremaunción.
Expiró en la Sala «J. M. de la Cuesta» del H. de Emergencia

NO SE PERTURBO EL ORDEN AL SER LLEVADO A SU CASA

A las nueve y cincuenta de la noche, a pesar de su robusta naturaleza y de los esfuerzos de la ciencia, falleció en el Hospital de Emergencias el joven estudiante de derecho Rafael Trejo y González, herido en los sucesos del día 30.

En el acto, el cadáver debidamente amortajado, salió, en hombros de compañeros y de internos—que se habían turnado a la cabecera del agonizante, manejando los balones de oxígeno que alargaron por algunas horas su vida—hasta la carroza fúnebre que lo llevó a la casa de los padres, en Monte 457.

Al frente del cortejo, que se impro-

(Continúa en la 10, Cols. 6 7 y 8)

Rafael Trejo

¿Censura?

"Heraldo de Cuba", diario que suele recoger en sus páginas la esencia del pensamiento del Gobierno, publicó ayer tarde la siguiente información:

«Los señores doctor Ramiro Mañalich y Desiderio Ferreira, distinguidos periodistas cubanos, en sus condiciones de ex-directores de periódicos y amigos sinceros del señor Presidente de la República, celebraron esta mañana un cambio de impresiones con el general Delgado, Secretario de Gobernación, que duró más de hora y media, tratando de los actuales problemas existentes y de la necesidad de evitar la publicación de noticias que tiendan a perturbar el orden público y a sembrar la intranquilidad en el territorio de la nación.

«En este sentido los referidos compañeros expusieron al señor Secretario sus propósitos de celebrar en la tarde de hoy un cambio de impresiones con determinados directores de periódicos de esta capital, a fin de llegar a una inteligencia en cuanto a la inserción de noticias y trabajos periodísticos que constituyan una agresión a los poderes constituidos y tiendan a propagar rumores alarmantes.

«Esta reunión, según nos expresó en la Secretaría de Gobernación el señor Ferreira, se efectuará en su residencia particular.

«Tenemos entendido que el señor Secretario del Interior confía en el éxito de las gestiones que patrióticamente se disponen a llevar a cabo estos dos distinguidos periodistas, para evitar que el Gobierno tenga, de manera decisiva, que adoptar medidas enérgicas con respecto a las propagandas malsanas y antipatrióticas que vienen haciéndose por determinadas publicaciones.

«Hasta el presente no es cierto que se haya firmado ningún decreto estableciendo ninguna Comisión de Censura, a lo que podría llegarse, de fracasar las gestiones amistosas de los señores Mañalich y Ferreira.

«Esta tarde, después del cambio de impresiones que se efectuará en la morada del señor Ferreira, se entrevistarán con el general Delgado los queridos compañeros cuya labor en estos momentos es digna del mayor aplauso».

Tenemos entendido que la junta en casa del señor Ferreira no pudo efectuarse, porque, a la hora de la cita, los directores de las revistas que actualmente se publican en la Habana, estaban reunidos para deliberar.

En cuanto a nosotros, recibimos ayer tarde la visita de los señores Mañalich y Ferreira, y oímos de sus labios interesantes opiniones sobre la conducta que debe seguir la prensa en momentos como el presente.

Escuchamos con atención sus comedidos razonamientos y tuvimos el gusto de explicarles que el DIARIO DE LA MARINA no aceptaría censura previa más que en el caso de que la medida emanase de una disposición del Congreso o del Ejecutivo, ya fuere legal o ilegal, aunque ajustando siempre nuestra futura actitud como ciudadanos, como periodistas y como Empresa a la línea de conducta que nos trazaran los acuerdos del Comité Permanente de Directores y Editores de Diarios y Revistas.

En cuanto a una eventual censura amistosa hubo de manifestarles nuestro Director que, durante sus noventa y ocho años de vida, el DIARIO ha sabido censurarse siempre a sí mismo, manteniéndose alejado de toda violencia de pasiones, de todo prurito de publicidad basada en la perturbación de los espíritus, de toda campaña de exabrupto.

Durante noventa y ocho años, que son un record de vitalidad periodística, este diario nunca dejó de ser un leal amigo de todos los Gobiernos de orden.

Lo cual jamás fué obstáculo para que el DIARIO haya sido en todas las ocasiones, aún más amigo de la verdad.

En cuya línea de conducta está, precisamente, el sencillo secreto de su siglo de vida.

El Gral. Machado Firma una Proclama al Pueblo Indicando Cuál Será su Actitud Futura

DESPUES de haber sido entregado a la prensa, a las cinco de la tarde, fué fijado en toda la ciudad, este manifiesto del Presidente de la República:

AL PAIS

ES sabido públicamente que desde hace meses se viene realizando una propaganda francamente sediciosa contra la Constitución, las leyes y el orden público, con el único propósito de perturbar la paz y crear, a la vez, un estado social que haga imposible la vida económica de la nación.

El Gobierno, en cumplimiento de sus altos deberes, ha velado por el mantenimiento del orden, así amenazado, extremando su previsión y prudencia, respetando de modo escrupuloso los derechos del ciudadano y dejando a la prensa una absoluta libertad de expresión.

Recientemente el Gobierno pudo convencerse de que, como también llegó a ser de conocimiento general, se pretendía utilizar a los estudiantes de la Universidad, para lanzarlos contra la fuerza pública e iniciar un movimiento sedicioso en la capital de la nación. Con ese motivo, se tomaron todas las medidas de previsión para impedir dicho criminal atentado contra la paz, pero a pesar de ello, se supo que en la mañana de ayer se llevaría adelante, por elementos comunistas y de los llamados nacionalistas, contando con el concurso de algunos estudiantes, el intento de alterar el orden. La Policía Nacional encargada de la vigilancia y custodia de la Universidad, fué atacada violentamente con armas de fuego, piedras y palos, en el momento en que procuraba por medios pacíficos, con la mayor serenidad y moderación, disolver los grupos que ilegalmente, en franca actitud sediciosa, se habían formado en los alrededores de aquélla, algunos de los cuales lograron penetrar en las calles de la ciudad, y llegar hasta la Quinta Estación de Policía.

No obstante la evidencia de estos hechos, de los que conocen ya los Tribunales de Justicia, una gran parte de la prensa los ha desfigurado, y presenta a comunistas y «nacionalistas» como si todos fuesen estudiantes, víctimas inocentes e indefensas de la fuerza pública; faltando así a la verdad abiertamente y contribuyendo a la acción perturbadora de los enemigos de la sociedad.

El Gobierno, que lamenta profundamente lo ocurrido, así por lo que toca a la Policía, fiel cumplidora de su deber, como por los estudiantes, víctimas de perversa sugestión y por los cuales siento tan vivas simpatías, faltaría a sus obligaciones más estrechas si no denunciase imparcialmente estos hechos ante la opinión nacional, y si no se dispusiese, como está dispuesto, a poner en vigor, con la mayor rapidez y energía, todas las medidas, sean cuales fueren, que estime necesarias para mantener la paz y evitar la subversión y destrucción del orden social amenazado.

Firme pues en el ejercicio de sus prerrogativas constitucionales y seguro del apoyo unánime de todos los elementos de orden de la República, el Gobierno está decididamente dispuesto a garantizar la paz, reducir a los que intentan perturbarla y evitar los días de luto y de miseria con que se amenaza a la sociedad cubana, por cuyos supremos intereses se halla obligado a velar sin debilidades ni flaquezas.

Habana, 1 de Octubre de 1930.

GERARDO MACHADO,
Presidente.

EN LA CAMARA, AYER, SE DISCUTIO LA CENSURA

MUCHOS señores representantes asomaron ayer su curiosidad en la Cámara, inquiriendo noticias a propósito del anuncio de censura previa a los periódicos. Desde las tres comenzó el desfile y no terminó hasta después de las siete de la noche.

Al anuncio de la censura previa los diputados asociaron sin proponérselo, un mensaje del Ejecutivo al Congreso, solicitando la suspensión de las garantías constitucionales, en cuya medida quedaría incluída la previa censura.

El cronista que permaneció toda la tarde, hasta la última hora, en la Cámara, interrogó acuciosamente sobre la veracidad de la noticia a los representantes y ninguno pudo confirmarla.

Cueto, Menció, Rodríguez Cremé, Rivero, Giordano Hernández, Lino Marrero, Pastor del Río y otros más fueron objeto del requerimiento del repórter y ninguno pudo confirmar ni

(Continúa en la Ultima, Columna 2.)

Existe en la Universidad un Grupo que Recibe Ordenes del Gobierno de Moscou

«El presente movimiento revolucionario, dice Fors, se halla favorecido por la agitación política que positivamente han logrado a producir los enemigos del actual Gobierno»

POR considerarlo de interés, y a pesar de su amplitud, publicamos el informe que acaba de remitir el jefe de la Policía Judicial al Juez de Instrucción de la Sección Cuarta.

El señor Fors se remonta a los tiempos del doctor Zayas para darnos una historia completa, bajo su punto de vista, sobre las agitaciones estudiantiles en Cuba, desde el año 1923 hasta el día de ayer.

Dice el documento:

Habana, octubre 1 de 1930.

Señor Juez de Instrucción de la Sección Cuarta.

Señor: En contestación a su respetable mandamiento de fecha 30 de septiembre ppdo., librado en la causa número del margen, que instruye por Sedición y otros delitos: tengo el honor de informarle:

Que entre los estudiantes de la Universidad Nacional, existe todavía—a pesar de los esfuerzos realizados por las autoridades universitarias, para reprimirlo y exterminarlo,—un pequeño grupo, representado por un dos o un tres por ciento del alumnado, dedicado a la propaganda revolucionaria, bajo la dirección de elementos comunistas, que

(CONTINUA EN LA PAGINA 10)

Hoy Por la Noche Sale Hacia la Habana Guggenheim

N. YORK, octubre 1, (AP.)—El jueves por la noche sale hacia la Habana, vía Washington, el Embajador de los Estados en Cuba, Harry W. Guggenheim, en compañía de su esposa y secretario. El viernes lo pasarán en la capital, siguiendo después a Miami en el Havana Special. De allí seguirán en aeroplano.

El Centro de Cafés Está Agradecido al "Diario de la Marina"

Una comunicación de la Directiva de esa Institución, al Dr. Rivero

La Junta Directiva del Centro de Cafés de la Habana, institución mercantil a la que nos unen verdaderos lazos de simpatía y amistad, ha resuelto dar las gracias a nuestro Director y al DIARIO DE LA MARINA por la campaña que venimos realizando en favor de la necesaria reparación de la Calzada de Zapata, arteria capitalina que debe ponerse en condiciones de ser transitada.

Agradecemos la expresión de afecto que nos testimonia la prestigiosa entidad minorista, cuya comunicación gustosamente pasamos a reproducir:

Sr. Dr. José I. Rivero.
Director. DIARIO DE LA MARINA.
Ciudad.

Distinguido señor y amigo:

Ha sido para nosotros sumamente grato el conocer sus «Impresiones» del día 2 del mes que cursa, en las cuales, de manera maestra, trata sobre la urgente necesidad de que la Calzada de Zapata sea reparada, habilitándola en su condición de vía de comunicación de suma importancia.

Estando interesada ésta Institución en la reparación de referencia, que significaría una magnífca ventaja para el tránsito urbano y también, como Ud. hábilmente señala, para el turismo, tenemos que sentirnos agradecidos de esa oportuna expresión suya y por ello, en justo deber de reconocimiento la Junta Directiva en sesión del propio día 23, acordó otorgarle un voto de gracias a Ud. y al DIARIO DE LA MARINA, que de manera tan expontánea se pone siempre al lado de nuestras causas.

Sepa pués, que agradecemos su valioso aporte y el del rotativo de su acertada Dirección, y de paso queremos rogarle nos siga prestando su ayuda para convertir en realidad la

(Continúa en la Pág. Ultima, Col. 8.)

TRIUNFO DE MR. CLAUDE

MATANZAS, Octubre 1o. DIARIO Habana.—A las cinco de la tarde de hoy Mr. Claude ha logrado un rotundo triunfo en su prueba privada, al obtener energía eléctrica suficiente para encender diez bombillas de mil watts cada uno, correspondientes a la primera Sección preparada al efecto asegurando con ello el triunfo definitivo de su maravilloso invento.

Alberto Lovio, Corresponsal.

$2.000, UTILIDAD POR CABALLERIA DE ARROZ, EN GUINES

Los campesinos de esa zona van a sembrar doscientas caballerías, para competir con el extranjero

Cuando la Secretaría de Agricultura comenzó a hacer propaganda entre nuestros agricultores para que concurrieran a los concursos de siembras de maíz y arroz, procedió a regalar las semillas. Varios campesinos próximos al Central Providencia ubicado en una de las zonas más ricas de la República, y Güines, sembraron ocho caballerías de tierra de arroz, utilizando para el regadío las aguas del Mayabeque, que no obstante la «sangría» que se le hace, arroja al mar 1.00.000 galones de agua por minuto.

(Continúa en la Ultima, Columna 5.)

UN INDIVIDUO QUE MATO HACE DIEZ AÑOS A UN SOLDADO EN PIEDRECITAS ASESINO EN CAMAGUEY A UN OBRERO

En una colonia del término de Abreus dió muerte anoche a un campesino, de varias puñaladas. La Rural logró detenerlo

ABREUS, octubre 1o., DIARIO. Habana.—En la colonia "Quemados" de este Término Municipal, sostuvieron ayer una reyerta los trabajadores Antonio Pensado y Eustasio Díaz resultando muerto el primero a consecuencia de varias puñaladas.

El Juez Municipal doctor Quintana, acompañado del Alcalde señor Falla Rugama, el teniente de la Guardia Rural, el secretario judicial, el alguacil Espinosa y el corresponsal que suscribe, se constituyó en el expresado lugar, procediendo a levantar el cadáver a las diez de la noche.

El matador, que se dió a la fuga, va herido en un brazo y le persiguen fuerzas de varios destacamentos del escuadrón 28 de la Guardia Rural.

Serafín Cueto,
Corresponsal.

CAPTURADO EL MATADOR

ABREUS, octubre 1o., DIARIO, Habana.—Ampliando mi telegrama anterior comunico que ha sido capturado esta tarde Manuel Eustasio Díaz, que es el verdadero nombre del matador de Antonio Pensado.

Ya se encuentra en esta locilidad a disposición del Juzgado.

Lo capturó el cabo Ramón Hernández en la colonia San Joaquín. Se dice que este individuo mató hace

(Continúa en la Ultima, Columna 7.)

Sigue Disminuyendo la Recaudación en la Aduana de la Habana

El señor Miguel A. Varona, administrador de la Aduana de la Habana acaba de informar al Presidente de la República, que la recaudación obtenida por dicho departamento en el mes que ha terminado, ha sido de pesos 2,690,727.71, y que comparada con la conseguida en igual mes del año anterior, acusa una baja de $348 105.19.

Dice el señor Varona que esa merma se debe a la menor importación de mercancías sujetas a derechos arancelarios, afectada además por el desequilibrio bancario de estos últimos días.

Actuó Durante Todo el Día el Juez Especial

El Rector interino dió cuenta al Dr. Averhoff de la renuncia del Dr. Inclán.—100 soldados cuidaron del orden en el Alma Mater.—El Cdte. Carrerá dirigió una orden del día a la policía

SIGUEN EN EL VIVAC MARINELLO Y SUS COACUSADOS

FUE día muerto, de ninguna vibración, el de ayer en la Universidad.

A las 9 antimeridianas un destacamento militar, al mando del Capitán Montero, acampó en el Patio de los Laureles, por orden del Estado Mayor. Quedaba pues, de hecho, consumada la ocupación de la Universidad por fuerzas encargadas de impedir toda manifestación, toda posible tentativa de asalto a los edificios en que palpita el "alma mater" de los estudios, toda eventualidad de perturbación del orden.

A esa hora ya estaba en su despacho el Rector interino, Ingeniero Martínez Prieto, quien recibió la visita del citado oficial; momentos después entraba a su vez en el despacho rectoral el Capitán Hidalgo, jefe de la Demarcación de Policía del Vedado.

Breves fueron las visitas de los agentes de la autoridad y, por lo tanto, breves también sus entrevistas con la suprema autoridad universitaria.

No eran todavía las diez cuando el auto del Rector en propiedad, doctor Clemente Inclán, se detenía frente al edificio del rectorado.

Gran curiosidad en los presentes, muy pronto defraudada, ya que de la máquina no descendió, como se esperaba, el popular ilustre médico, sino el Secretario General de la Universidad, que era su único pasajero.

Subió el doctor Targarona, después de haberse negado, con una cortés sonrisa, a dar informes a los periodistas y, minutos más tarde, el Rector Interino subía en su cuña automóvil y se alejaba, también sin hacer declaraciones.

Larga fué la ausencia del doctor Martínez Prieto quien, seguramente, hubo de entrevistarse con el Secretario de I. P. que, en aquel momento, se encontraba en Palacio.

Pudimos saber, ya el DIARIO por lo demás había adelantado la noticia, que el doctor Targarona le había traído al Ing. Martínez Prieto la renuncia que el doctor Inclán le enviaba al Claustro Universitario.

A la una regresó el Ing. Martínez, estuvo media hora más en su despacho y se marchó luego, siempre sin hacer manifestaciones a la prensa.

En los alrededores de la Universidad, custodiada por números de la Policía Nacional, hubo en todo el día el tránsito normal, calma absoluta. Y a las cinco el "Alma Mater" cerró sus puertas.

¿Y AHORA?

Una vez entregada la renuncia en propiedad del Rector, ¿qué medidas tomará el Claustro?

Depende de como sea interpretado el artículo 8 de los Estatutos del Alma Mater, en congruencia con el artículo 14 de dichos Estatutos. Ambos artículos dicen:

Art. 8.—El Rector o quien lo sustituya ordenará a los Decanos que convoquen a sus Facultades respectivas para la elección de Delegados, no menos de treinta días antes de expirar el período electoral o dentro de los diez días siguientes a aquel en que POR CUALQUIER CAUSA hubiere quedado vacante el Rectorado.

El Rector deberá dar esta orden a todos los Decanos en la misma fecha. Los Decanos convocarán las Juntas de la Facultad dentro de los diez días siguientes a la fecha en que recibieren dicha orden.

Continúa en la ULTIMA, Cols. 4, 5 y 6

Dr. Clemente Inclán

La Medida no Afectará a los Demás Términos Municipales. Elecciones el 1 de Noviembre

Por el Ejecutivo será enviado hoy un mensaje al Congreso pidiéndole que adopte la medida de la suspensión de garantías, urgentemente para devolver la paz a los espíritus

IMPORTANTE REUNION CELEBRADA ANOCHE EN PALACIO

Diez de la noche. Corren los autos, circulan peatones por los alrededores del Palacio Presidencial, por las calles otra vez abiertas, desde la mañana, al tráfico. Todas las ventanas del tercer piso, el que fué bautizado con el nombre de piso de las trascendencias, están iluminadas. El Presidente, nos confía un encargado del elevador, acaba de cenar y se encuentra en su despacho privado.

Llega una máquina, es el Lincoln del Presidente del Senado. Otra máquina también con chapa oficial se detiene frente a Palacio, es la del Presidente de la Cámara. Más máquinas, todas con chapa blanca y negra. Llegan, se detienen un momento, se parquean frente al edificio.

Suben por el elevador destinado a los visitantes de respeto, además de los doctores Vázquez Bello y Guas Inclán, los doctores Viriato Gutiérrez y Vivanco, Fiscal del Supremo, los generales Rojas y Delgado, Guerra y Gobernación, y los Jefes del Ejército y de la Policía, un Brigadier, Herrera, y un Comandante, Carrerá.

A las doce en punto de la noche, la dormida calle de Monserrate se despierta un momento, con el ruido

(Continúa en la 10, Cols. 7 y 8)

Los Catedráticos de Derecho Lanzan un Manifiesto en Favor de los Estudiantes

REUNIDOS en la casa Empedrado número 5, a virtud de convocatoria del doctor Ricardo Dolz, los infrascritos, Profesores de la Facultad de Derecho, después de examinar detenidamente los hechos de la mañana de ayer, verificados como consecuencia de una manifestación de los estudiantes de la Universidad y la manera que tuvo de contrarrestarla la fuerza pública, acordaron:

PRIMERO: Que siendo los unicos heridos de bala varios estudiantes, es indudable que la fuerza pública trató de impedir una manifestación de alumnos universitarios, cualesquiera que fueran sus ideales, disparando con bala sobre los grupos de estudiantes, lo que constituye una agresión desmedida e injustificada, acreedora a la mayor condenación como por este acuerdo lo hacen.

SEGUNDO: Nombrar una Comisión de Profesores, que resultaron ser los doctores Guillermo Portela, José R. Hernández Figueroa, y Aurelio F. Concheso, Catedráticos de Derecho Penal, para que estén atentos al estado de salud de los heridos; les ofrezcan sus servicios en la defensa de sus derechos; y realicen todo lo que estimen necesario para poner de relieve la inocencia de los estudiantes y la responsabilidad de sus agresores.

TERCERO: Que los precedentes acuerdos los han tomado en su carácter de Profesores, desligados de toda mira de carácter político y sin entrar en el análisis de los móviles de los hechos, respecto de los cuales se abstienen de emitir juicio.

Habana, 1 de octubre de 1930.

Ricardo Dolz: Oscar García Montes; Guillermo Portela; Ernesto Dihigo: Gonzalo Freyre de Andrade; José Guerra López; Alberto Blanco; Julián M. Ruiz; Manuel Dotta Duque; Pedro Cué; José M. Pérez Cubillas; Santiago Rey: Emilio Fernández Camus; Pablo Lavín; Gerardo Portela; José R. Hernández Figueroa; Arturo Bengochea; Rodolfo Méndez Peñate; Julio Iglesias Cartaya y Aurelio F. Concheso.

Llegó Ayer, Procedente de Méjico, el General Millán Astray, Quien fué Agasajado

Fué muy agasajado a su llegada por las autoridades y por los representantes de la Colonia Española en nuestro país.
El glorioso Legionario fué obsequiado con un ponche

Al mediodía de ayer tomó puerto el trasatlástico español Cristóbal Colón, que manda el popular y bien querido Capitán Don Eduardo Fano.

Trajo carga general y 15 pasajeros con destino a la Habana y conduce carga general y 89 pasajeros en tránsito para New York, Vigo, Coruña, Santander, Gijón y Bilbao, para donde zarpará hoy al mediodía.

EL GENERAL MILLAN ASTRAY

Como habíamos anunciado en este vapor reyresará a su patria el general de brigada, jefe de la Legión Extranjera del ejército de España, don José Millán Astray, en unión de su esposa.

Verdaderamente colmado de agasajos retorna de México. Si atenta y obsequiosa se mostró allí la colonia hispana con él, el pueblo y las autoridades no le fueron en zaga. Tanto al arribar a Veracruz, como al dejar este puerto, se le hicieron al héroe honores de Enviado Especial. Pasó entre cordones de soldados, en tanto le saludaba una salva de veintiun cañonazos.

La colonia española de México, queriendo prolongar sus halagos con el magnífico paladín, comisionó al comerciante español don Moisés Solana—que radica en la ciudad de los Palacios—para que, en su representación, le acompañe hasta Nueva York

EL RECIBIMIENTO AL HEROE

La Aduana concedió al huesped insigne las cortesías de estilo.

El Administrador de ella hubo de designar al agente Israel del Río para que le diera facilidades.

Una vez a libre plática el Cristóbal Colón, pasó a bordo el Comandante del Ejército señor Calixto Whit

General Millán Astray

marsch García, Jefe de la Oficina de la "Liaision Extranjera en Cuba", encargada de atender a los oficiales extranjeros que nos visiten.

Con él iba el Comandante Algarra, designado por el Jefe del Ejército Ayudante de Campo del General Millán Astray, mientras permanezca entre nosotros.

También acudieron a bordo el Marqués de Campo Fertil, de la Embajada de España, don Alvaro Seminario, Cónsul de España en la Haba-

(Continúa en la ULTIMA Cols. 2 y 3)

QUEDAN 48 HORAS PARA RESOLVER AL "B. DEL COMERCIO"

Una expresiva carta del Presidente de la República

Había ayer en los círculos mercantiles la impresión de que, habiendo sido protestados algunos cheques, el Banco del Comercio tendrá dentro de las próximas 48 horas que resolver su posición.

El dilema es: abrir sus puertas pagando a los cuentacorrentistas que presenten sus cheques, o pedir liquidación judicial.

Los amigos y simpatizadores del Banco, que son numerosos, no cejan en su intento de llegar a diafanizar la situación de las instituciones mediante compensaciones con los más fuertes clientes, para luego disponerse a pagar a los menores y a los depositantes de cuentas de ahorro.

En la Secretaría de la Presidencia nos fué entregada copia de la siguiente carta dirigida por el Jefe

(Continúa en la Ultima, Columna 7.)

SOBRE-GIRO DE MEDIO MILLON EN LA CAJA DE AHORROS DEL C. ASTURIANO

Esa operación se realizó en beneficio de un corredor de Bolsa, sin que el Consejo de Administración lo supiera

La Comisión Investigadora de las operaciones realizadas por la Caja de Ahorros del Centro Asturiano continuó ayer sus trabajos. Dedicó casi todo el día a ordenar los valores activos para realizar después una confronta con el pasivo real. Se quiere averiguar lo que han de alcanzar los inversionistas, de acuerdo con la legislación a que están sujetos.

Continúan apareciendo cada vez mayores irregularidades. Sobre todo en lo referente al modo cómo se llevaba la contabilidad auxiliar y principal. La Comisión se propone rendir un informe acerca del Fondo de Reserva, valores en cartera, pignoraciones, depreciación de valores, etc. También hará una relación de los depositantes que extrajeron más de mil pesos de su cuenta. Y es casi seguro que de todo esto se trate esta noche en junta general de los socios de la Caja. Esta reunión está señalada para las ocho. El lugar donde se efectuará será el Centro Asturiano.

Asegúrase que el quebranto sufrido por la institución asturiana es decir, por la Caja de Ahorros de la mencionada institución, se debe a un sobre-giro de casi medio millón de pesos hecho a un corredor de bolsa, sin que el Consejo de Administración tuviera la menor noticia de semejante operación.

INSTRUIDOS DE CARGOS

Ayer mañana fueron instruídos de cargos en el Juzgado de Instrucción de la Sección Segunda, Secretaría del Sr. Francisco Valdés Gómez, el Presidente de la Caja de Ahorros del Centro Asturiano, señor Manuel Rodríguez Díaz, y el director de esa institución Sr. Manuel Fernández Fernández. Habrá de serlo, en breve, el corredor de Bolsa Sr. José Manuel García.

Los Sres. Rodríguez y Fernández, que concurrieron asistidos de los letrados Dres. José López Pérez y González Barrios, contestarán a los cargos por escrito.

Aun cuando es grande la reserva que en el Juzgado se guarda, sabemos que la acusación contra dichos señores se basa—como ya anteriormente publicamos—en haber llevado a cabo pignoraciones lesivas a la Caja de Ahorros, en las que, además, no se cumplieron los requisitos establecidos por el Reglamento.

De otra operación a su favor, de idéntica naturaleza, se acusa al corredor Sr. García.

(Continúa en la Ultima, Columna 7.)

PROGRAMA
Para HOY
Jueves 2 de Octubre

NEPTUNO
TIEMBLA Y TITUBEA
O. Hardy y S. Laurel
UNA DAMA PARA QUERERLA
Vilma Banky
HOLLYWOOD REVUE
Producción Sonora Metro

MODERNO
EL ANGEL AZUL
Por un selecto grupo de artistas

AUDITORIUM
Tanda de 5 y cuarto
PARA HACERSE AMAR
LOCAMENTE
Tanda de 9 y media
Homenaje a J. Tordesillas.
Los Intereses Creados
El Agua Milagrosa
La Noche del Sábado

RIALTO
LA MALDITA
Lil Dagover

UNA BUENA HABITACION

aumentará sin duda alguna el placer de su estancia en nuestra ciudad.

Antes de decidirse consulte cuidadosamente nuestras páginas del Anuncio Clasificado; en ellas y bajo el epígrafe de

HOTELES

encontrará usted las direcciones de los más acreditados establecimientos de esta clase. Ahora rigen en todos ellos los precios de verano y usted podrá conseguir el hospedaje confortable, módico y serio que necesita.

Los dueños de hoteles no deben olvidar que la copiosa circulación del DIARIO DE LA MARINA en el interior y en la capital resulta la mejor garantía para el éxito de su publicidad

Anuncie su hotel en nuestras páginas y compare los resultados.

No olvide que tenemos a su disposición una entrada GRATIS para cualquiera de los espectáculos que se relacionan en este aviso. Reclámela al momento de pagar su anuncio.

AVISO IMPORTANTE:— Quede entendido que las entradas que entregamos a nuestros clientes son VALIDAS para los días y horas, que se expresan: Neptuno, de lunes a viernes tanda de las 2 p. m. Moderno, de lunes a jueves, tanda corrida de 5 y media a 7. Rialto, de lunes a viernes, tanda de 2 a 5. Prado, lunes a viernes, tanda de 1 y media a 3 y media. Auditorium, jueves y sábados, tanda de las 5 y cuarto: domingo matinée 1 y media p. m. resto de la semana función nocturna a las 9 p. m.

M.E.C.D. 2016

GONORREA
Antigua o reciente.
Doble Tratamiento
"GONOKAVA"
(Tabletas Alemanas, y Solución para aplicación uretral).
(Depósito en todas las Droguerías).
Pida folleto gratis al Apartado 117, Habana. Se envía en sobre cerrado.

DR. P. M. SOUZA
Garganta, Nariz y Oídos.
Hospitales de New York, Viena, Budapest, Habana.
San Lázaro 226. de 2 a 4.

DR. PULGARON
MANZANA DE GOMEZ 465
Teléfono A-1862
Primera y Segunda Enseñanza. Enseñanza Superior y Latín. Lujosa Quinta para Internos. Visita y avisos de 6 a 7.

Dr. Gonzalo Pedroso
CIRUJANO DEL HOSPITAL MUNICIPAL DE SMERGENCIAS
Especialist en vías Urinarias y Enfermedades Venéreas. Cistoscopia y cateterismo de los uréteres. Cirugía de Vías Urinarias. Consultas de 10 a 12 y de 3 a 6 p. m. en la calle Avenida de la República 254.

ALMORRANAS
Quítese ese tormento aplicándose el Ungüento PAZO. Da alivio inmediato, aun en casos crónicos. Se vende en todas las boticas y droguerías.
UNGÜENTO PAZO

PORCELANA Y ESMALTE
EN MUEBLERIAS Y FERRETERIAS

UN CASO CURIOSO POR IMPRUDENCIA

Dos viajeros, de diferentes guaguas, resultaron lesionados

Ante la Sala Primera de lo Criminal de esta Audiencia, se celebró ayer tarde el juicio oral de la causa instruida a los procesados Norberto Rodríguez Machado y Pedro Llorents González, por lesiones por imprudencia.

Se trata de un curioso caso de imprudencia en el que sufrieron la fractura de un brazo dos pasajeros de dos distintas guaguas que se cruzaban en la carretera central en la curva denominada de Santa Cruz. El Fiscal, doctor Fausto Alfonso sostuvo en el acto del juicio que los dos chauffeurs eran responsables de las lesiones por haber obrado con imprudencia manifiesta, ya que al darse cuenta de que por la velocidad excesiva con que conducían ambos carros estos iban a chocar al dar un corte rápido si bien evitaron el choque, no pudieron evitar que salieran lesionados de gravedad los dos viajeros. Al elevar en definitiva sus conclusiones el Fiscal interesó para cada uno de los procesados la pena de 1 año, 8 meses de prisión correccional.

Los defensores doctores Pedro Herrera Sotolongo y Carlos R. Menció, sostuvieron que no había habido imprudencia, poniendo de manifiesto el doctor Herrera que dada las condiciones de la carretera central, no es posible evitar muchos accidentes al resbalar los vehículos sobre el terreno.

Los dos choferes que tenían toda la atención puesta en su trabajo en manera alguna podían imaginarse y llevar su previsión al colmo de pensar en que los viajeros pudieran tener los brazos fuera de la ventanilla. Terminaron pidiendo la absolución de los procesados.

DE DIA EN DIA

El Gobierno mexicano parece haber cedido a la petición que le hacía un grupo de barrenderos de la capital, en favor de unos compañeros expulsados del servicio.

Entre tanto las autoridades no prestaron oídos a la demanda, los demandantes permanecieron sin probar alimentos—y así llevaban cuatro días— dispuestos a perecer de inanición.

Se proponían—declararon—castigar al Estado, poniéndolo en el caso de pagar su entierro, lo cual en el caso de algunos individuos glotones, es preferible a pagarles el almuerzo; pero éstos eran ciento y pico, y ciento y pico de sepelios, aunque los interesados pongan los cadáveres, ya representa una suma ruinosa para el que tenga que cargar con la cuenta funeraria.

Además que cuando un mexicano (o grupo de ellos) anuncia su decisión de morir, no es para andarse luego con evasivas.

Historia al canto. Cierta vez que Alvarado, cuando controlaba a Yucatán, ordenó la ejecución de unos guardias que se negaron a actuar de rompehuelgas diciendo que preferían que los ahorcaran, se encontró con uno en el grupo que le pidió permiso para ahorcarse él mismo, por no ir hasta el lugar de la ejecución, alegando que estaba lejos y que hacía mucho calor.

Le fué concedido el permiso y se ahorcó sobre la marcha utilizando un árbol que había en el patio del cuartel.

De modo que el Gobierno mexicano, en esta ocasión, sabe bien lo que hizo al transarse: una buena operación financiera.

En Alcalá de Henares ha surgido un campeón que nos está haciendo mucha falta: el de los escritos en letra verdaderamente minúscula.

Tiene tal habilidad que en el espacio de una tarjeta postal, ha escrito los dos primeros capítulos del Quijote y parte del tercero, con un total de cuatro mil setecientas palabras, y el Padre Nuestro en la cerilla de un fósforo.

Dada la extensión de los manifiestos y discursos políticos de estos días y lo caro que nos cuesta el papel a los periódicos, los servicios de ese joven micro-escribiente de Alcalá de Henares resultarían de gran valor en el momento actual para la Prensa cubana.

De paso se resolvería el problema de que solamente leyeran esos documentos los que en realidad saben leer; no los que necesitan letras de tres pulgadas para enterarse de lo que dicen los periódicos.

UNA JOVEN CASADA PRENDIOSE FUEGO

A los 18 años se hallaba ya aburrida de vivir. Alarma

SAN JUAN DE LOS YERAS octubre 1. DIARIO. Habana. En la finca Cantarilla, a últimas horas de esta tarde, Gloria Linares Hernández, blanca, de 18 años, casada, se prendió fuego.

Su estado es grave.

Declaró al Juzgado que la causa fué el estar aburrida de la vida.

Esto repite la tragedia de hace pocos días. Es muy alarmante la proporción que se viene registrando de suicidios, especialmente por medio del fuego.

PEREZ, Corresponsal.

SENTIDA MUERTE DE UN NIÑO REMEDIANO

REMEDIOS, octubre 1. DIARIO. Habana. Honda pena ha causado el fallecimiento ocurrido en esa capital a donde fué llevado para someterlo a una operación quirúrgica, del inteligente niño Yoyito, queridísimo hijo del doctor Optaciano Camacho, Juez Municipal y Presidente de la Junta Electoral de esta ciudad y su distinguida esposa Carmen Casais.

VERANES, Corresponsal.

CASOS y COSAS

¿A MI, QUE?

No me coge a mí de susto
que el Gobierno, precavido,
establezca la censura
a la Prensa. Tanto han dicho
los diarios en estos días,
que el caso estaba previsto.
Y el hecho es de lamentarse;
pero, como dejo dicho,
no me coge de sorpresa,
porque hace tiempo que escribo
los versos que diariamente
ven la luz en este sitio
y sé que muchas censuras
he ganado con los mismos.
Si no han sido del Gobierno,
han sido de los amigos.

Sergio ACEBAL

PROHIBIDAS LAS ARMAS DE FUEGO

Fué dictado un decreto que suspende todas las licencias

Ayer dictó el Secretario de Gobernación un decreto suspendiendo las licencias para portar armas.

Se apoya en el artículo 134 de la Ley Orgánica del Poder Ejecutivo y en el párrafo tercero del Artículo III del Reglamento de la Ley sobre concesión de Licencias de Caza, Pesca y uso de armas de fuego.

En la parte dispositiva dice que se ha resuelto dejar sin efecto «durante el resto del actual período electoral toda licencia de las clases tercera, cuarta y tercera y cuarta para el uso de revólver». Que mientras dure ese período queda suspendida la expedición de licencias de todas clases; que durante ese tiempo, «sólo tendrán eficacia las licencias de las clases primera, segunda, séptima y octava, así como las otorgadas a las autoridades, sus agentes y funcionarios públicos, por razón de sus cargos.

A los infractores, además de la falta en que puedan incurrir por el uso de arma sin licencia, se les retirará la licencia otorgada, comunicándose a la Secretaría a los efectos de no acceder a nueva solicitud para portar armas.

Los cuerpos policíacos son los encargados del cumplimiento de lo dispuesto en el mencionado decreto, procurando realizar esa labor con preferencia a cualquiera otra.

ESTADO DEL TIEMPO

Nota del mediodía del Miércoles.

En la porción Noroeste del Mar Caribe permanece la ligera depresión al Norte del Golfo de Honduras y parte Nordeste de Yucatán, con nublados lluvias y vientos moderados. Al Nordeste de las Bahamas, hay otra depresión, también ligera, que se extiende desde las Bermudas hasta la mitad occidental de Cuba, moviéndose al Nordeste. En el resto del Mar Caribe, buen tiempo, barómetro casi normal; y en el Golfo de México, buen tiempo, barómetro normal en mitad Norte y algo bajo desde el Golfo de Campeche hasta la Florida.

Pronóstico para el Jueves: Tiempo variable con algunos nublados y lluvias mas probables en la mitad occidental. Vientos variables, de flojos a frescos.

Observatorio Nacional.

LA IDEAL
Dinero sobre Joyas desde el Uno por Ciento
Neptuno e Industria
Teléfono A- 9783

La Mujer Cambia
Cuando la mujer llega a la edad madura, sus órganos reproductores dejan naturalmente de funcionar. Es la edad crítica, la cual viene acompañada de jaquecas, entorpecimiento de brazos y piernas, indigestión, melancolía, histeria, dolores desgarradores, nauseas y extremada nerviosidad.
Ese cambio es normal, cuando se sabe cuidar. Sea alegre y piense en cosas agradables. A los primeros síntomas, tome Nueva Salud de Reno. Ese tónico que contiene hierro, le dará a Ud. una fuerza y una vitalidad que le ayudarán a pasar ese período crítico. Tome siempre e insista en la
NUEVA SALUD DE RENO
EL TÓNICO DE LA MUJER

MATANCERAS

ALESIA MELENDEZ

De días.

Festeja su onomástico, con la fecha de su natalicio, la gentilísima demoiselle, cuya foto engalana esta primera nota de mis «Matanceras».

Belleza y hermosura, gracia y simpatías, elegancia, distinción, enmarcan la figura arrogante de Alesia Meléndez.

Sus amigos, que son muchos en esta sociedad, rendirán hoy a la seductora femina, el homenaje de su afecto, de su admiración.

Pasará sus días en la Habana.

Para cuya ciudad embarcó el pasado martes.

Felicidades Alesia.

EL SANTO ANGEL DE LA GUARDA

Numerosos los saludos.

El primero, para el Lcdo. Angel de la Portilla y Guillaume, que por tantos años fué decano del Colegio de Abogados de esta ciudad y que figuró en el Gabinete del General José Miguel Gómez, con el cargo de Subsecretario de Justicia.

Un jurisconsulto eminente el doctor de la Portilla.

También está de días su hijo el doctor Angel Pío de la Portilla y Portillo, que colabora en la prensa local, con éxito y acierto grande.

Angel Solaún y Grice, alto empleado del Municipio, caballero que disfruta en la juventud de la Yucayo de los mayores aprecios.

Su «peña» del París festejará como siempre el día de su onomástico.

Angel Vallejo, perteneciente al comercio de esta plaza.

Angel Barani.

Y Angel María Saavedra tan popular y tan querido en el Liceo.

El ex-Capitán del Ejército doctor Angel Treserra y Pujadas, de quien pronto se ocuparán las crónicas elegantes para una nueva, que he esbozado distintas veces en mis correspondencias.

Siempre bajo el velo de la incognita.

Mis saludos a todos.

ULTIMO TRIBUTO

A la señora de Hernández Miró.

A la pobre Piedad Lovio y de Ximeno, que recibió cristiana sepultura en la mañana de ayer en la Necrópolis de Colón, donde ya reposa para siempre.

Bajo una montaña de flores, póstumo homenaje rendido a la gran dama, duerme Piedad su sueño eterno.

Su alma mora en el cielo.

Porque más buena, más noble y más santa no pisó jamás la tierra mujer alguna.

Era la esencia de todas las virtudes.

A su carácter llano y sencillo, se aunaba una afabilidad, una dulzura y una tan grande modestia, que cautivaba en su trato y se captaba las simpatías de todos a las primeras palabras con ella cruzadas.

De clara inteligencia e inmensa mundalidad y don de gentes, figuró Piedad Lovio con su hermanas María Luisa, la viuda del poeta José Luis Prado, y Evangelina que hoy tan inconsolablemente la llora en ese Liceo nuestro que hoy preside el Dr. Font Tió, con timbres y blasones los más brillantes.

La sociedad del pasado no habrá podido olvidarla y su nombre entre aquella pléyade de las Angulo, las Soler, las Hernández Ximeno y Buides, figura en las páginas de nuestro historial con indelebles caracteres.

Madre ejemplar que consagró su vida a la felicidad de sus hijos, esposa modelo, espejismo de dones y virtudes la señora de Hernández Miró, la nueva de su fallecimiento que me cupo el doloroso deber de hacer llegar hasta sus familiares en ésta, causó en toda la sociedad el más hondo pesar, la mayor congoja.

Se la llora intensamente por todos.

Y exteriorización de ese sentimiento, han sido los despachos cursados desde ayer tanto al Sr. Oscar Hernández Miró, como a sus inconsolables hijos, entre los que se cuenta la distinguida esposa de nuestro Director la señora Silvia Hernández de Rivero.

Tenga Dios en su seno el alma de Piedad Lovio y de Ximeno y de Hernández Miró, y sea para todos los que en la tierra la lloran, a los que por lazos de parentesco tan ligado me encuentro, la sincera expresión de mi condolencia.

Ha muerto una gran matancera.

NUPCIALES

En la tarde de ayer.

Ante el reducido grupo de familiares e íntimos de ambos contrayentes, fué bendecida a las cuatro p. m. la unión de la graciosa y bella señorita Teté Tamarit y Buides y el estimado y culto joven Joaquín Jiménez y Hernández.

Un riguroso luto imponía a esa ceremonia el carácter de sencillez que se le imprimió.

Luto de los Jiménez y Hernández, a quien tan cruelmente hiriera la parca no ha mucho, arrebatándoles a uno de sus seres más queridos.

Como padrinos de la ceremonia fungieron los tíos de Teté, el Administrador de esta Aduana Octavio Cruz González y Marina Peralta y Buides.

Gozan ya Joaquín y Teté de la dicha tanto tiempo por ellos soñada.

Que no se opaque nunca su felicidad y que sea inmensa siempre su ventura.

LA SRA. DE BAQUEDANO

Juanita Carnot.

Embarca para la Habana donde pasará una temporada la bella y gentilísima esposa del rico comerciante de esta plaza señor Esteban Baquedano.

Será huésped de sus hermanos los esposos Patricio Sánchez y Finona Carnot hasta que ingrese en la clínica en que ha de tener su babyto.

El doctor García Marruz, el gran médico habanero tendrá a su cargo la asistencia de la señora Carnot de Baquedano.

Au revoir.

LAS DAMAS ISABELINAS

Recuerdan un ruego.

A los matanceros que residen fuera de esta ciudad, de los que imploran su auxilio para la gran Verbena que ha de celebrarse en noviembre, en los días nueve y diez.

Cualquier socorro, cualquier chucería o cualquier cantidad en dinero que se les envíe, cooperarán esos hijos de la Yucayo a hacer menos penosa la existencia de los miles de tuberculosos que socorren esas abnegadas mujeres.

A la señora del Alcalde, Gran Regente de las Isabelinas, o a la señora Corita Estrada de Arche, en su residencia de la Calzada de General Betancourt número ciento treinta y siete deberán hacerse los envíos.

¿Desoirán sus paisanas esta voz de las Isabelinas matanceras?

Esperamos que no.

LA ULTIMA NOTA

Para decir que será sometido hoy a la delicada operación de la apendicitis según leo en las notas de un confrére el estimado comerciante de esta plaza señor Fermín González.

Opera el doctor Font.

Exito seguro.

Manolo JARQUIN.

¿Va su hija a la escuela con regularidad?
Muchas muchachas faltan a la escuela algunos días de cada mes por enfermedad, lo que, en la mayoría de los casos, es innecesario porque tanto las jóvenes como las mujeres de edad, pueden fortalecerse con el Compuesto Vegetal de Lydia E. Pinkham.
Exija este empaque.
Los muchachas que sufren de agotamiento, insomnio, nerviosidad y falta de apetito, recobrarán nueva fuerza y vigor con el
Compuesto Vegetal de Lydia E. Pinkham
Su hija merece lo mejor en la vida.
De venta en todas las farmacias.

FARMACIA
DROGUERIA
DE
"JOHNSON"
DE TURNO LOS LUNES
Obispo Nº 30 TELEFONO-A-2129.

LA MAYOR
32 EDIFICIOS
600 EMPLEADOS
SARRÁ
DROGUERIA
ABIERTA TODOS LOS DIAS
TODA LA NOCHE LOS MARTES

FARMACIAS DE TURNO

JUEVES

HABANA

Calle y número	Teléfonos
Ave. de Bélgica 8	M-4425
Avenida de la República 337	U-4190
Avue. de Menocal 6	M-4660
Fco. V. Aguilera y M. Gorgas	U-6773
Colón 40	M-4525
P. Varela y Zenea	U-5402
Salud 173	U-6895
A. Arias y Crespo	M-5533
Ave. Menocal y Príncipe	U-6873
Romay 55, esquina a San Ramón	M-4470
Marta Abreu 44	M-4740
Cuba 128	M-9558
Avenida de Bélgica y República del Brasil	M-4413 y M-5564
Ave. de Italia 41	M-5706
M. Morúa Delgado 43	M-5074
Gral. Carrillo 62, esquina a Campanario	M-2941
San Nicolás 229	M-5222
Gral. Carrillo y Gral. F. Andrade	U-6869
Máximo Gómez 181	M-5030
Máximo Gómez 347	M-4490
Someruelos 26	M-5003
Desagüe 69	U-6767
Ayesterán y Desagüe	U-6966
Oficios 35	M-4253
Víctor Muñoz 92	M-4508

VEDADO

Calle 17 entre E y F	F-6110
Calle 23 y J	F-6100
Ave. Wilson 131, entre las calles 16 y 18	F-6160
Calzada entre Paseo y 2	F-6174
Calle 23 núm. 458, entre 8 y 10	F-6132
Calle 17 esquina a 26	F-6211

VIBORA

10 de Octubre y Josefina	I-7702 e I-7240
10 de Octubre 557½	I-7660
Concepción y Porvenir	X-3030
Pocito y Reyes	X-2351
Sta. Catalina y Cortina	I-7786

JESUS DEL MONTE Y SANTOS SUAREZ

Santa Irene y Flores	I-2222
Quiroga y Delicias	I-7772
10 de Octubre 280	I-7378
10 de Octubre 204	X-3033

LUYANO

Calzada de Concha 4	X-2223
Calzada de Luyanó 101, letra A	I-7271
Calzada de Luyanó 211	X-2216

CERRO

San Pablo 36	U-7026
Calzada del Cerro 558	I-7303

NOTA.—Este grupo deberá prestar el servicio público todo el día y la noche de los domingos siguientes: Enero 5; Febrero 16; Marzo 30; Mayo 11; Junio 22; Agosto 3; Septiembre 14; Octubre 26; y Diciembre 7, de 1930.

EXCEMICIDA
MADAME SENTOURE
Maravillosa pomada francesa infalible para eczema, herpes, peoriasis, ácido úrico etc. Poderoso específico para llagas, úlceras crónicas. ¡Curas asombrosas! Venta Sarrá, Johnson, Taquechel. Depósito: Máximo Gómez 412. Dr. Morist.

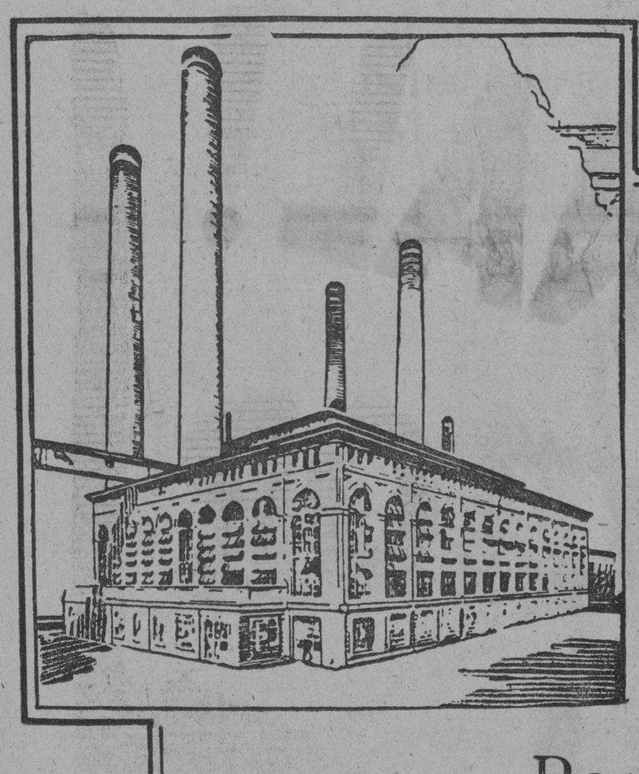

Clientes Satisfechos
son nuestra
Mejor Propaganda

COMPAÑIA ELECTRICIDAD URBANA

Para la
Comodidad del Público
acabamos de añadir diez nuevos troncos a la Pizarra Telefónica de nuestras Oficinas Centrales, Monte 1-3.
A-2151
es el nuevo número que facilitará aún más, las comunicaciones telefónicas de nuestros clientes con esta empresa.
Cía. Cubana de Electricidad
A las Ordenes del Público

NO HAY
ALMORRANAS
POR ANTIGUAS Y REBELDES QUE SEAN QUE NO SE CUREN EN POCOS DIAS POR EL TRATAMIENTO MIXTO
GOTAS ESCULEOL
Y BALSAMO SUELTA
ALIVIO INMEDIATO
EXITO SEGURO AUN CUANDO HAYAN FRACASADO LAS DEMAS MEDICACIONES
A FOURIS 13 Rue Lecharnière PARIS (XIe)

M.E.C.D. 2016

PARA PRESIDIO HAN SIDO TRAIDOS DESDE GUANTANAMO DOS INDIVIDUOS QUE ESTAN CONDENADOS POR FALSEDAD

Procedente de Mayarí ha llegado a la Habana, el doctor R. E. Eguilior, Sub-Secretario de Justicia, y de Camajuaní, llegó el señor Rigoberto Ramírez, Consejero de Santa Clara

MOVIMIENTO GENERAL DE VIAJEROS EN LA TERMINAL

EL SUBSECRETARIO DE JUSTICIA. — Ayer por la mañana en el tren Expreso Limitado, llegó procedente de Mayarí el Dr. Ricardo E. Eguilior, Subsecretario de Justicia, que aspira a una acta de Representante en los comicios de noviembre próximo.

En la Terminal fué recibido por numerosos amigos entre ellos su secretario particular el Dr. Enrique Gómez Roca.

DOS PROCESADOS CONDUCIDOS.—Ayer por la mañana en el tren Expreso Limitado fueron traídos procedentes de Guantánamo, custodiados por los soldados Bonifacio García y Eulalio Ocaña, los penados Maximiliano Kindelán y Jesús Savén, condenados por la Audiencia oriental en causa por falsificación en documento oficial y los que cumplirán la condena en el Presidio Modelo. Fueron trasladados a la cárcel hasta tanto se resuelva su remisión a la citada penitenciaría.

EL ALCAIDE DE LA CARCEL DE REMEDIOS. — Ayer por la mañana en el tren directo regresó a Remedios, después de haber atendido asuntos particulares en esta capital, el capitán del E. L. Claudio Martínez, alcaide de la Cárcel de aquella localidad.

Fué despedido en la Terminal por familiares y amigos.

EL SR. RIGOBERTO RAMIREZ.—Procedente de Camajuaní llegó ayer por la mañana en el tren Expreso Limitado el Sr. Rigoberto Ramírez, Consejero Provincial por Santa Clara que se encuentra nominado como candidato a una acta de Representante por los liberales de aquella provincia.

EL RPTE. DR. MANUEL VILLALON. — Procedente de Cienfuegos llegó ayer por la mañana en el tren directo el representante doctor Manuel Villalón Verdaguer.

TREN DE CIENFUEGOS. — Llegaron ayer por la mañana en este tren Amado Finalés Jr., José Cachonegrete, José Leanes, Rafael y Juan Galizmenéndez.

TREN EXPRESO LIMITADO. Por este tren llegaron ayer por la mañana:

De Santa Clara, Rafael y Raúl Soto.

De Remedios, el representante Dr. Manuel Capestany.

De Punta Alegre, E. B. Parry.

De Camagüey, Manuel Pérez Caballero.

De Santa Clara, José Santamarina, Jesús Reigosa y familia.

TREN A CAMAGUEY. — Por este tren salieron ayer por la mañana:

A San Miguel de los Baños, Alejo Carreño, Alvaro Ledón.

A Santa Clara, María Amelia Patricio, el teniente Arturo Bohorques, Ana Teresa de la Cruz, el Dr. José López Silveira.

A Sagua, la Sra. de Olegario Hernández.

A Camagüey, Facundo Llovera.

A Calimete, el Dr. Eugenio Fogares.

A San Miguel de los Baños el Dr. Joba.

Irritación causada por las mantillas

El buen genio de muchos niños se ha echado a perder a causa de la fricción de las mantillas, produciendo sarpullido y a veces mayores inconvenientes. Miles de madres han encontrado la solución en el uso de Resinol. Las cualidades de suavidad y de cuaración de este famoso unguento han producido la mayor satisfacción aun en los casos más renuentes de irritaciones producidas por las mantillas, causando alivio instantáneo casi de la irritación y de la picazón. El Resinol es inofensivo. Está recomendado por los Médicos en todas partes. Consiga un tarro hoy mismo. *De venta en todas las droguerías.*

Resinol

EL MEJOR LAXANTE QUE HAYA PROBADO

D. Luis Jiménez, viajante de comercio, nos escribe:

Jamás me he sentido mejor en la vida. Las PASTILLAS MARRONES CAXO AL CHOCOLATE hacen que mis intestinos se mantengan activos; los dolores de cabeza y la indigestión han dejado ya de molestarme. Duermo profundamente, y me levanto fresco y con la mente clara y lista para hacer frente a las más árduas labores diarias".

Millones de personas en todo el mundo han constatado que esta receta médica es una verdadera panacea para los males de todos los días. Estas píldoras de ingredientes puros y eficazmente laxantes, son fáciles de tomar y hacen que los intestinos funcionen sin dolores y con facilidad. No se convierten en un hábito, y no contienen sales minerales, calomel, mercurio ni drogas crudas ni venenosas. Toda la familia puede tomarlas.

Se recomiendan y venden en todas las buenas farmacias.

¿QUIERE VERMOUTH? PIDA Brocchi

AVISO

Rogamos a las personas que tengan prendas empeñadas en esta casa y adeuden seis meses de intereses pasen a pagar los mismos para evitar que las prendas vayan al próximo remate que se efectuará el día 16 del corriente a las 8 y media de la mañana.

LA REGENTE

Neptuno y Amistad.

Capin, García y Compañía.

¿TOSE? PRUEBA GRATIS

ALQUITRÁN Legítimo de PINO POR SARRÁ

Sólo una muestra a cada persona mediante la presentación de este periódico, en la Droguería Sarrá, mañana.

DOS NUEVOS BUQUES DE SETENTA MIL TONELADAS, POR LO MENOS, TENDRA EN BREVE LA MARINA MERCANTE INGLESA

En Atlanta será multada con doscientos pesos o treinta días de arresto toda persona que "haga" música desde las once de la noche hasta las siete de la mañana siguiente

FALLECIMIENTO DE UN CUBANO EN TARRAGONA

El agente Consular de Cuba en Tarragona, España, dió cuenta a la Secretaría de Estado del fallecimiento del ciudadano cubano Juan Félix Ginesta y Romay, de cuarenta y ocho años de edad, ocurrido en Barcelona el día primero del mes de septiembre.

NO SE PODRA HACER MUSICA DESPUES DE LAS ONCE EN ATLANTA

El señor Angel Pérez, Cónsul de Cuba en la ciudad de Atlanta, informó a la Secretaría de Estado que el Ayuntamiento de aquella localidad ha acordado multar con doscientos pesos o pena de treinta días, si fuere reincidente a toda persona o entidad comercial que después de las once pasado meridiano hasta las siete antes meridiano toque música que sea oída fuera de las puertas del hogar.

Dió cuenta también que fué aprobado un nuevo impuesto de un peso por cada mudada que se efectúe dentro de los límites de la ciudad y fué vetado el acuerdo que imponía una contribución de dos pesos a cada individuo, mensualmente, para ayudar al sostenimiento de la ciudad, toda vez que existen muchas personas sin trabajo.

EL GOBIERNO DE INGLATERRA Y LA «CUNARD»

El Ministro cubano en Londres, señor Guillermo Patterson, ha informado a la superioridad que la Compañía Cunard, ha llegado a un acuerdo con el Gobierno de Inglaterra, para que este le ofrezca su cooperación en el seguro de los barcos que dicha Compañía de vapores va a construir, a fin de poder obtener los mercados del seguro marítimo de Londres hasta la suma de cuatro millones de libras por cada barco.

Era esta, dice el Ministro, la causa por que no se construían barcos modernos capaces de superar a los nuevos buques que ha lanzado al mar Alemania.

Los dos nuevos buques que construirá la compañía Cunard tendrán, por lo menos un tonelaje que no podrá bajar de 70.000 y cada uno de ellos será de mil pies de largo.

Si recordamos al Majestic, que tiene 56.621 toneladas brutas y novecientos quince pies de largo, al Leviatam con 59.957 toneladas y novecientos cinco pies de largo, podrá darse cuenta el lector de la magnitud de los dos barcos que serán construidos pronto en los astilleros ingleses.

CORREOS DICTARA INSTRUCCIONES AL PUBLICO PARA EL USO DEL SERVICIO AEREO NACIONAL E INTERNACIONAL

El Sr. José Antonio Montalvo, Director de Comunicaciones, hace declaraciones respecto a los próximos nuevos servicios

El señor José Antonio Montalvo, Director de Correos de la República, viene dedicando nuevamente sus actividades, principalmente a la redacción de los contratos correspondientes para la prestación del servicio postal aéreo nacional otorgado a la Compañía Nacional de Aviación Curtiss y del servicio postal aéreo internacional otorgado a la Pan American Airways.

Nos confirmó ayer el señor Montalvo que el servicio aéreo nacional se inaugurará el próximo día 27 de los corrientes, fecha del descubrimiento de la Isla de Cuba, comprendiendo dicho servicio las poblaciones, por ahora, de Santa Clara, Morón, Camagüey, Victoria de las Tunas, Holguín y Santiago de Cuba, haciéndose un viaje diario entre la Habana y Santiago de Cuba y viceversa, para conducir solamente correspondencia de primera clase (cartas) con una tarifa de $0.10 por onza o fracción de onza.

EL SERVICIO INTERNACIONAL

Respecto al servicio postal aéreo internacional también el señor Montalvo se ocupa de la redacción del correspondiente contrato para ser firmado por la Secretaría de Comunicaciones y la Pan American Airways.

«Este servicio tiene una excepcional importancia, nos declaró el señor Montalvo, porque coloca a la República en condiciones de comunicarse por correo, utilizando la vía aérea, con extraordinaria rapidez con los siguientes países sudamericanos:

Argentina, Barbados, Bolivia, Zona del Canal, Chile, Guadalupe, Guaimas, Haití, Honduras, Leoward Islands, Uruguay, Venezuela, Colombia, Costa Rica, República Dominicana, Guayana Holandesa, Ecuador, Nicaragua, Panamá, Paraguay, Perú, Puerto Rico, Salvador, Trinidad e Islas Vírgenes.

LOS ESTADOS UNIDOS Y CANADA

Además de estos países la correspondencia cubana que se imponga por vía aérea dirigida a los Estados Unidos de Norte América se despachará de la Habana a Miami y de aquí se transportará por la propia vía hasta su destino, cualquiera que éste sea dentro del territorio americano, ocurriendo lo mismo con respecto a la correspondencia del Canadá.

INSTRUCCIONES AL PUBLICO

La Secretaría de Comunicaciones publicará dentro de pocos días una serie de importantes instrucciones para el público, ilustrando a éste sobre las tarifas e itinerarios y haciendo recomendaciones sobre el peso de la correspondencia y otros particulares.

PREOCUPADOS, LOS COSECHEROS DE ARROZ EN CHINA

Recibieron noticias sobre el impulso que están dando al cultivo de ese grano en Cuba

NOTICIA CONFIRMADA

El ministro de Cuba en China envió a la Secretaría de Estado un recorte de un periódico de la ciudad de Shanghai, titulado »The Shanghai Evening Post and Mercury», en el que se inserta un artículo que se titula »Cuba proyecta estimular la cosecha de arroz y renunciará a las importaciones de Asia».

Está basado dicho artículo en las noticias llegadas a esa ciudad por medio del Boletín de la Secretaría de Agricultura, en el que se informa que Cuba está realizando grandes trabajos de propaganda para obtener una cosecha importante de arroz en el país y reducir al mínimum las importaciones actuales de China, India y otros países exportadores del Asia.

Y se manifiesta también en el artículo a que aludimos que el Gobierno cubano ha ofrecido primas a los agricultores para la siembra del arroz, del que han obtenido este año una cosecha abundantísima, sobre todo en la provincia de Pinar del Río.

Acerca del de las primas ofrecidas y de la »abundantsima cosecha en Pinar del Río» indagamos en la Secretaría de Estado, primero, y más tarde en la Secretaría de Agricultura, y en ambos lugares no pudieron satisfacer la curiosidad del repórter.

LOS PASAPORTES Y CIUDADANIAS

Relación de los que han sido solicitados en Estado, ayer

Solicitudes presentadas ayer en la Secretaría de Estado:

Pasaportes: José del Hierro; Guillermo de la Portilla; María Luisa Suárez; Eduardo Ocampos; Awtruy Morgan.

Cartas de ciudadanías: Andrés de la Portilla; Joaquín Guerra; María Luisa Suárez; Ismael Rodríguez; Alberto Li; Luis Herrero; Benigno Gómez; Liber Kalper; América Mariño; Manuel Morales; Generosa Presno.

Sr. Dr. A. C. Bosque.

Muy señor mío:

Desde hace bastante tiempo venía sufriendo de accesos violentos de tos que me los originaba un catarro que no cedía a ningún tratamiento apesar de los muchos remedios que tomaba.

Un amigo me recomendó comprara un frasco de "Grippol," y al tercer frasco que usé me sentí completamente bien. En vista de esto me he decidido a dirigirme a usted para comunicarle este resultado maravilloso y le de publicidad si así lo desea

Atta. de Vd.,
Eloisa Brito.
Habana, Agosto 12—1928.

Cabaret MONTMARTRE

Mañana Viernes 3, Inauguración de la Temporada de INVIERNO

Gran show, con dos revistas coreográficas todas las noches. Bailes españoles por la pareja Pepe y Carmen Guerrero, las hermanas Pfarry y el duetto cubano Anita y Mercedita.

Orquesta Diplomáticos, del Maestro Maya, y el Sexteto Nacional

Separe la mesa para la fiesta inaugural: U-6868

CABARET MONTMARTRE

CALLE 23 y P.

CAMBIO IMPRESIONES CON EL DOCTOR VIRIATO GUTIERREZ LA COMISION QUE DEBE ASESORAR AL JEFE DEL ESTADO

Una nueva carta autógrafa del Presidente de Santo Domingo, dando las gracias, le fué entregada ayer al General Machado

VARIAS NOTICIAS DE LA MANSION PRESIDENCIAL

Ayer tarde celebraron un amplio cambio de impresiones con el senador Dr. Viriato Gutiérrez, los elementos que integran la Comisión encargada de asesorar al Presidente de la República en el estudio del Memorándum presentado recientemente por los hacendados.

Asistieron los siguientes miembros: Doctores Wolter del Río y García Montes y comandante Barreras, quienes representan al Gobierno, y el señor José Gómez Mena y el Dr. López Oña, que han sido designados por los Hacendados.

PERSONAS RECIBIDAS POR EL PRESIDENTE

Los ayudantes presidenciales entregaron a la prensa la siguiente nota, en la que aparecen los nombres de las personas que fueron recibidas, separadamente, por el Presidente Machado, en su despacho del segundo piso de Palacio:

Lcdo. Jesús Naría Barraqué, Secretario de Justicia; General Alberto Herrera, Jefe de Estado Mayor del Ejército; Dr. Felipe G. Sarraín, Director de la Renta de Lotería; Dr. Adriano Avendaño, Magistrado del Supremo; Dr. José C. Vivancos, Fiscal del Supremo; General Manuel J. Delgado, Secretario de Gobernación; Coronel Oscar Fernández Quevedo, Jefe Estado Mayor Marina; Dr. Octavio Averhoff, Secretario de Instrucción Pública; Comandante Rafael Carrerá, Jefe de la Policía Nacional; Dr. Ramiro Guerra; Comisión del Consejo Nacional de Veteranos de la Independencia; General Francisco de Paula Valiente; Sr. Emilio Sampedro, Representante; Rafael Alfonso, Representante; Coronel Carlos Machado, Representante; Dr. Oscar Soto; Dr. Santiago C. Rey, Representante; Dr. Francisco María Fernández; Capitán Doval; Dr. Julio Ortiz Casanova, Fiscal de la Audiencia; Dr. José R. Martínez Prieto; Dr. Rafael Guas Inclán, Presidente de la Cámara; doctor Santiago Rey, hijo; Dr. Clemente Vázquez Bello, Presidente del Senado.

VISITANTES DEL SECRETARIO DE LA PRESIDENCIA

Durante la mañana desfilaron por el despacho del señor Herrera, Secretario de la Presidencia, las siguientes personas:

Sr. Víctor M. Delgado; Dr. Francisco Arango Romero; Sr. Juan Arévalo; Rpte. Emilio Martínez Quiroga; Rpte. Joaquín Meso Quesada; Cap. D. Roldós; Dr. Raúl Masvidal; Sr. Arsenio de la Torre; Sr. C. Byair; Sr. Laguardia.

REPRESENTACION DEL GENERAL MACHADO EN EL SEPELIO DE LA SEÑORA PIEDAD LOVIO DE HERNANDEZ MIRO

El ayudante presidencial, comandante Espinosa, fué designado por el Presidente para que, en su nombre, acudiese al sepelio de la respetable señora Piedad Lovio de Hernández Miró, madre política de nuestro Director, Dr. José I. Rivero.

VISITAS AL SENADOR, DR. VIRIATO GUTIERREZ

Durante la mañana se entrevistaron con el Dr. Viriato Gutiérrez, entre otras personas, el Presidente de la Cámara, Dr. Rafael Guas Inclán; los representantes, doctores Rey y Cueto; el Gobernador de la Habana, señor Ruiz; el Director de la Renta de Lotería, Dr. González Sarrain y el Dr. Aurelio Méndez, candidato a Representante por la Habana en las próximas elecciones.

EL EMBAJADOR AMERICANO ENVIA LAS GRACIAS

Mr. Guggenheim, Embajador de los Estados Unidos en Cuba, ha enviado un mensaje cablegráfico al Presidente Machado, en el que le da las gracias por el cablegrama de pésame que éste le mandó con motivo del fallecimiento de su señor padre.

OTRA CARTA AUTOGRAFA DEL PRESIDENTE DE STO. DOMINGO

El Capitán Doval, que figuró como jefe del servicio médico enviado por el Gobierno cubano a Santo Domingo para socorrer a los damnificados por el huracán, estuvo en Palacio, visitando al Presidente Machado y haciéndole entrega de una nueva carta que le envía el Presidente dominicano, dándole las gracias por la generosidad tenida con aquel país hermano, en momentos de dolor y de angustias.

LECHE WARD *Maxima Nutricion*

FOMENTO Y FABRICACION LE DA *Grandes Facilidades para construir su casa*

Admor. S. C. SARDIÑA. *Ed.* BANCO GELATS.

PERO NO IMPORTA...

usted podrá decir siempre en todos los tonos y en todas partes que

PARTAGAS DE LUXE

es el mejor cigarro de Cuba; y que triunfa y seguirá triunfando sin sobornar por ningún medio al buen gusto.

Fumadores!

Dientes blancos y aroma agradable a pesar del cigarro con el empleo de la

PASTA DENTIFRICA

PEBECO

Unicos representantes: Droguería de Johnson Obispo No. 30. Teléf. A-2129

Suscríbase al DIARIO DE LA MARINA

¡SENSACIONAL! RADIO VICTOR 1931

PRONTO A LA VENTA

ESTUDIO VALDÉS ESCOBAR 78 A-4061

M.E.C.D. 2016

APROBO EL JAPON EL TRATADO NAVAL DE LONDRES

El Gobierno Nipón Ratifica las Bases del Convenio contra los Consejos del Estado Mayor

El presupuesto de 350 millones de yens, hecho de acuerdo con el Tratado, no es suficiente todavía para atender a las necesidades de la Armada y ampliación de fuerzas aéreas

TOKIO, Octubre 1o. (AP).—El Japón aprobó hoy el tratado naval de Londres. El Emperador Hirohito firmará probablemente mañana el tratado y a fines de este mes el Embajador japonés en la Gran Bretaña, Tsuneo Matsudaira, recibirá el documento y lo depositará formalmente en el departamento de Estado británico.

La ratificación se acordó por el voto unánime del Consejo Privado, que en su recomendación al Emperador coloca la responsabilidad por el éxito del Pacto sobre los hombros del gobierno de Hamaguchi. El Consejo dice:

«Confiando en las promesas del gobierno de que asume la completa responsabilidad por la ejecución de un eficiente programa naval, aligerando al propio tiempo las cargas que pesan sobre el país, el Consejo considera de su deber recomendar al Emperador que ratifique el tratado».

El documento ha sido causa de grave desacuerdo entre el gabinete y el Estado Mayor de la armada, que insiste en que el presupuesto de 350,000,000 de yens preparado por el gobierno de acuerdo con el tratado no es suficiente para atender a las necesidades de la armada y ampliación de las fuerzas aéreas. Estas diferencias forzaron la dimisión en Junio del almirante Kato, jefe del Estado mayor general de la armada, lo que se consideró como una victoria del gobierno.

Para que entre en vigor el Pacto solo se necesita ahora la ratificación del Estado Libre de Irlanda y de la India.

EL EX-REY DE GRECIA CREE Q. SU PUEBLO LO LLAMARA

LONDRES, octubre 1. (A. P.) — El Rey Jorge de Grecia, desterrado en Londres, cree que será llamado al trono por su pueblo. El ex rey, que fué desterrado, en 1924, dijo hoy que ha recibido muchas excitaciones para que se traslade a Atenas y ocupe el trono griego.

—Mi partida—dijo—fué la consecuencia de dolorosos acontecimientos interiores y preferí esperar, dando a Grecia tiempo para que realizara una unidad de propósito y pensamiento. Tarde o temprano mi pueblo me llamará. A mi regreso no habrá vencedores ni vencidos, sino que trataré por todos los medios de lograr la solidaridad nacional.

COSTE Y BELLONTE EN SAN ANTONIO DE TEXAS

SAN ANTONIO DE TEXAS, octubre 1. (A. P.) — Dieudonne Coste y Maurice Bellonte, aviadores franceses, aterrizaron hoy en el puerto municipal aéreo, procedentes de El Paso. Una escuadrilla de aviones les dió escolta.

FRACASO LA REVISION DEL CONVENIO CON LA LIGA

GINEBRA, Oct. 1, (AP.) — Esta noche se decía en centros bien enterados que los esfuerzos para revisar el convenio de la Liga de las Naciones, al objeto de excluir toda posibilidad legal de guerra, han fracasado completamente.

Una subcomisión de la Comisión Judicial de la Liga sometió esta noche un informe manifestando que no ha podido encontrar una fórmula que satisfaga a las partes en desacuerdo.

Se cree que la Comisión Judicial pedirá a la Asamblea que aplace su decisión hasta el año próximo. Créese que el asunto se pasará a las naciones interesadas para que lo estudion y hagan las recomendaciones del caso.

GUAYAQUIL SE HA DECLARADO PUERTO LIMPIO DE PRIMERA

Extraño incidente en un avión. Se interpela en Montevideo al Ministro de Estado, en la Cámara

GUAYAQUIL, Ecuador, Octubre 1o (AP).—El Ministerio de Higiene ha dado un decreto declarando a Guayaquil puerto limpio de primera clase, en virtud de que se ha cumplido en su área todas las prescripciones del Código Sanitario Pan-Americano, comprobándose además que no existe bubónica, ni cólera, ni fiebre amarilla ni tifus.

De Quito informan que se ha dispuesto allí el cambio de los jefes de varias unidades del ejército, incluyendo todas las que forman la guarnición de Guayaquil.

Hoy fué bautizada en el Palacio Presidencial de Quito la hijita del Presidente Ayora, nacida hace dos semanas.

EXTRAÑO INCIDENTE OCURRIDO AL AEROPLANO BUENOS AIRES

BUENOS AIRES, Octubre1o. (AP) —El trimotor de la Pan American Airways «Buenos Aires», despegó esta tarde en dirección a Montevideo, pero momentos después un oficial de Marina que iba en el aparato hizo un disparo al aire con su revólver, para avisar al piloto que debía volver a aterrizar.

La versión oficial de lo ocurrido es que el «Buenos Aires», piloteado por R. J. Nixon y con J. M. Williams y D. McGlohn como mecánicos, despegó en el aeropuerto a las seis y media de la tarde, llevando siete pasajeros, sin que se hubiera hecho la usual inspección de pasaportes. Cuando el oficial de Marina que iba en el aeroplano se dió cuenta de la irregularidad, mandó al aviador Nixon que volviese al punto de partida, lo cual se hizo.

Como los pasaportes estaban en regla, el Buenos Aires volvió a partir media hora después.

SE INTERPELA EN MONTEVIDEO AL MINISTRO DE ESTADO POR EL TRASLADO A LA HABANA DE FERNANDEZ MEDINA

MONTEVIDEO, Octubre 1o. (AP). —Después de un receso de doce días la Cámara de Diputados reanudó hoy sus sesiones, presentándose solicitudes de interpelaciones al Ministro de Estado, para que explique la causa de la ruptura de relaciones diplomáticas con el Perú y el motivo del traslado del Ministro del Uruguay en Madrid, Benjamín Fernández Medina, a la Habana.

En la ciudad brasileña de Santa Livramento, junto a l afrontera uruguaya, falleció el caudillo de Río Grande Honorio Lemos, quien tuvo destacada actuación durante la revolución de 1923 y al que se indicaba como uno de los principales jefes del futuro movimiento contra el Gobierno federal brasileño.

El anciano mariscal alemán von Hindenburg, Presidente de la República, cumple hoy los ochenta y tres años de edad. Su vida está consagrada a la patria, pero no son pocos los que aseguran que, no obstante las mieles de la jefatura del admirable Estado, en el fondo de su corazón persiste el viejo afecto por el régimen y la soberanía en desgracia.

Mussolini Solicita la Pena de Muerte Para los Causantes de las Crisis Economicas

"Sentirán ahora—dijo—de tal manera el castigo para sus perversidades que no intentarán engañar al pueblo, porque los infinitos males que siembran merecen la pena de muerte"

ROMA, Octubre 1. (AP.)—El primer ministro Mussolini abogó por la aplicación de pena capital para los especuladores que provocan crisis financieras con sus maniobras.

En un discurso que pronunció ante la primera reunión del Consejo Nacional de las Corporaciones, que establece una íntima unión entre el capital y el trabajo, dijo que ya había hecho escarmientos con los especuladores de los distritos de Acta y Campobaso, pero está dispuesto a ser más severo con ese tipo de ciudadanos indeseables en lo futuro.

«Sentirán ahora de tal manera el castigo para sus perversidades, que intentaran engañar al pueblo impunemente, porque por los infinitos males que siembras, como la ruina y la miseria, merecen la pena de muerte».

El Duce dijo que, a su juicio, Italia ha llegado al final de la depresión financiera y que espera que el país comience a reponerse en lo sucesivo.

Refiriéndose a la situación económica, el primer ministro manifestó que «nadie puede esperar prodigios, ya que estos no han podido realizar ni por el Presidente Hoover, el hombre más poderoso del mundo, en el estado más rico del mundo».

Agregó que Italia ha estado sufriendo la depresión económica, juntamente con el resto del mundo, pero que el hecho de que las demás naciones la padezcan no debe considerarse en este país como pretexto para que continúe.

Siguió diciendo que cuatro cosas son las características de la situación en Italia: el número de letras protestadas, el número de quiebras, el aumento de la crisis del trabajo y la reducción de los ingresos del estado.

Dió cuenta de los casos en que ha intervenido el estado para salvar a las industrias, mencionando entre las empresas favorecidas a la Cosulich de navegación, a la industria algodonera del sur, la industria del marmol y los bancos de los distritos de Veneto y Marche.

El gobierno fascista no es insensible a esta desventajosa situación, como parece insinuar el antifascismo, declaró. «Siente el pulso de la nación, pero no todas las compañías pueden salvarse. Algunas, en realidad, merecen ir a la ruina».

TODA ALEMANIA ENVIA MENSAJES DE FELICITACION AL PRESIDENTE VON HINDENBURG, EN SU NATALICIO

"La robusta encina alemana"—como llaman al Presidente—salió para Baviera con el fin de pasar el octogésimo tercer aniversario de su nacimiento, con toda tranquilidad

BERLIN, Octubre 1. AP.—Numerosos empleados estuvieron clasificando la enorme correspondencia que se encuentra ya en las oficinas de correos dirigida al Presidente Von Hindenburg, venerable jefe de la nación, que mañana cumple ochenta y tres años de edad.

De todos los rincones de Alemania están llegando mensajes de afecto hacia «la robusta encina alemana» que se llama a Hindenburg; pero la mayor parte de esta correspondencia no llegará a manos del Presidente hasta fines de semana, pues salió ayer para Baviera a fin de pasar el día de su cumpleaños tranquilamente en Dietramszell.

Los mensajes de felicitación llegan espontáneamente y proceden de todas las clases sociales. A medida que han ido pasando los años de estancia de Hindenburg en el poder, ha sido mayor su popularidad.

Sus amigos dicen que el Presidente ha merecido menos honores de los que le llevaron al poder.

El año pasado fué de prueba para el octogenario jefe de estado, cuando firmó los acuerdos para poner en vigor el plan de las reparaciones de La Haya. Los nacionalistas, dirigidos por Alfred Hugenberg, le hicieron objeto de tan duros ataques, que desde entonces se ha negado a recibir a dicho jefe político.

Los socialistas nacionalistas o fascistas han ido más allá aun. Uno de los miembros nacionalistas del Reichstag, Paul Joseph Goebbels, públicamente hizo la siguiente pregunta: ¿Vive todavía Hindenburg?; lanzando al Presidente el insulto de presentarlo como un hombre que hace débilmente lo que sus asesores le recomiendan.

Hindenburg ha ido a Baviera, cerca de Coburgo, para asistir a las maniobras militares. Los ciudadanos de Coburgo deseaban expresar su afecto al mariscal Hindenburg nombrándole ciudadano honorario; pero los fascistas se opusieron.

Temperaturas en Varias Ciudades

N. YORK, octubre 1. (AP.) —Durante las últimas 24 horas se han registrado las siguientes temperaturas en las ciudades que se mencionan:

Nueva York	8.8
Chicago	7.7
Washington	9.5
Londres	10.0
París	12.2
Viena	12.2
Berlín	11.1
Horta	16.6

TEMPERATURAS LOCALES

Durante las últimas 24 horas se han registrado en la Habana, las siguientes temperaturas en centígrados:

Máxima: 28.9.
Mínima: 23.1.
Media: 26.0.

ORIGINAL METODO PARA PROLONGAR LA VIDA 10 AÑOS

En las orillas de un lago en Suiza se harán las prácticas del sistema de Park G. Hammer

SAN LUIS, octubre 1o., (AP).—Se ha preparado cerca de Montreux, en las orillas del Lago de Ginebra, una villa suiza para hacer en ella y en sus terrenos una prueba práctica de la teoría de Park G. Hammer, fabricante de pinturas, retirado, de San Luis, acerca de la prolongación de la vida.

Mr. Hammer publicó hace un año un libro en el que expuso su criterio en el interesante asunto: para vivir por lo menos diez años más de los normales, basta con no caminar erecto, absorber los rayos solares muchas veces cada día, ser vegetariano y andar desnudo.

El original ex fabricante acaba de volver de París, donde llamó la atención de todos por sus propagandas. Las gentes le pusieron, allí y en Londres, el mote de Mr. Matusalén.

En el experimento que Mr. Hammer va a hacer en la villa de Montreux, participarán también el doctor Kouchakoff, bacteriólogo ruso, su esposa y a hermana de ésta.

En el libro de Mr. Hammer se recomendaba, para llevar a la práctica el sistema, organizar una colonia en una plaza tropical, donde se dormiría bocabajo, se comería en la misma forma, se nadaría setenta minutos diarios al principio y doce horas por día al final, se andaría siempre desnudo, no se recibiría visitas de ninguna clase, y se comería cocos frescos y frutas variadas en los comienzos y solamente cocos al terminar el curso, que sería de 192 días.

Pero el doctor Kouchakoff, que ha colaborado con Hammer en preparar el curso, dice que la región de los lagos suizos es mejor que las playas tropicales y que en vez de nadar, se debe recibir una aplicación de rayos ultravioletas. En cuanto a la alimentación, cree que verduras sin cocinar y frutas es el mejor alimento.

INFORME DE CUBA AL GOBIERNO DE ESTADOS UNIDOS

Dice la nota que los desórdenes estudiantiles carecieron de la importancia que se les quiso dar

WASHINGTON, octubre 1 (A. P.) —La Embajada de los Estados Unidos en la Habana informó esta tarde al departamento de Estado que no se han registrado nuevos desórdenes en la capital cubana y que la vigilancia extraordinaria que había establecido la policía en distintos lugares de la ciudad ha sido retirada, excepto en los alrededores de la Universidad Nacional, donde ocurrieron ayer los encuentros entre la policía y los estudiantes.

Agrega el mensaje de la Embajada norteamericana que «se espera que el estudiante herido se salve. Esta mañana se estableció la censura por decreto y el gobierno ha designado un juez especial para la causa que se instruye por los sucesos de ayer».

La International Telephone and Telegraph Company anunció después en Nueva York que el Gobierno había levantado la censura para la prensa.

Mientras tanto, la Embajada de Cuba ha recibido un cablegrama de la Secretaría de Estado cubana diciéndole que los desórdenes estudiantiles «carecieron de mayor importancia» y que solamente seis de los cien estudiantes y comunistas que sostuvieron varios encuentros con la policía, han resultado heridos.

La comunicación fué dada a la publicidad por José T. Barón, Encargado de Negocios «para desvanecer la impresión general que se tenía en ésta relativa a que dos estudiantes habían sido muertos y que otros doce estaban heridos».

«Con motivo de los gritos subversivos de una manifestación comunista, a la que se sumaron varios estudiantes, la que no excedía de cien personas—dice el cablegrama de la Secretaría de Estado cubana—la policía ordenó a los manifestantes que se disolvieran. Cuando los manifestantes se negaron a acatar la orden surgió la colisión. Solamente ha habido seis heridos. El incidente carece de importancia trascendental».

ECUADOR NECESITA UN CAMBIO EN EL ACTUAL GOBIERNO

El malestar económico requiere la revisión del presupuesto, de las tasas y tarifas aduaneras

GUAYAQUIL, Ecuador, octubre 1 (A. P.) — Generalmente se estima que la crisis política, que pudo culminar con un cambio total de Gobierno, incluso del Presidente de la República, ha terminado dejando una vigorosa impresión de popularidad del mandatario Ayora, así como una cohesión, disciplina y civismo en el Ejército, el cual ha hecho concretas declaraciones acerca de su propósito de mantener la Constitución a toda costa.

La determinación del presidente, de no aceptar las renuncias de los ministros, se considera transitoria, ya que una de las causas evidentes de la decisión de Ayora de dimitir, fueron las bases que le presentó la comisión del Congreso al visitarle para arbitrar reformas sociales, políticas y económicas de inmediata urgencia, entre las cuales se comprendía, dada la situación política prevalente, una indispensable reforma total o parcial del gabinete. Esta condición, que el presidente Ayora estimó como una censura a su Gobierno, fué lo que le indujo a presentar su renuncia.

Si bien es cierto que Ayora puede hoy envanecerse de las manifestaciones populares de aprecio que este le han hecho espontáneamente, no lo es menos que el malestar económico requiere la revisión del presupuesto y de las tarifas aduaneras y la reducción de las tasas contributivas, pues así lo hizo patente la opinión pública por medio de la prensa del país, que siempre combatió al gabinete que preside Moreno.

NUMEROSAS DIMISIONES EN EL ECUADOR, PARA FACILITAR LA GESTION DEL PRESIDENTE AYORA

QUITO, Ecuador, octubre 1. (A. P.) — Una serie de dimisiones de altos funcionarios ha sido la consecuencia inmediata de la crisis política ecuatoriana.

Primero que nada, el presidente Isidro Ayora, quien presentó renuncia irrevocable hace dos días, anunció que continuaría gobernando hasta el fin de su período, de acuerdo con lo solicitado por el Congreso. Pero inmediatamente el Gabinete dimitió en pleno, dejando a Ayora en libertad para reorganizarlo en la mejor forma posible.

El presidente dió hoy un decreto ratificando a todos los ministros en sus respectivas carteras.

Se informa que Carlos Fraile Larrea será nombrado ministro del Interior, sucediendo a Julio Moreno, el primero que renunció el sábado, al sentirse intensamente los prolegómenos de la crisis que tuvo su culminación el lunes.

Cimo en Ecuador no hay vicepresidente, el señor Fraile Larrea, primer ministro del Gabinete, es el sustituto del presidente si éste deja de serlo por algún motivo.

IRIGOYEN SERA CONDUCIDO A UN PUERTO EUROPEO

Se supone que sea llevado a España en el General Belgrano» No se reformará la constitución

BUENOS AIRES, octubre 1. (AP). —En los círculos oficiales se ha sabido esta noche que España es el país en el cual vivirá el ex Presidente Hipólito Irigoyen.

En los centros en contacto con el Gobierno provisional, que subió al poder por el golpe de Estado que hizo caer a Irigoyen, se da por seguro que el crucero General Belgrano conducirá al ex Presidente hasta puerto europeo.

Irigoyen estuvo en el Belgrano hasta hoy, en calidad de prisionero político, a pesar de su grave enfermedad. El crucero, en el cual permaneció el ex Presidente desde que fué hecho prisionero por los revolucionarios, lo trasbordó al también crucero Buenos Aires. Se cree que Irigoyen volverá al Belgrano tan pronto como este buque termine sus preparativos de viaje a Europa. Parece que su primera escala será en Génova, Italia.

NO SE REFORMARA LA CONSTITUCION ARGENTINA

BUENOS AIRES, octubre 1. (AP). —En días pasados circularon versiones que atribuían al Gobierno Provisional el propósito de reformar la Constitución Nacional y la ley electoral que por voto secreto fué aprobada durante la administración del Presidente Roque Sáenz Peña.

Se asegura que las versiones tuvieron base en la declaración que hizo un político dirigente en cierta reunión, en el sentido de que ese era el mal pensamiento del Gobierno. La reacción no se ha hecho esperar. El partido radical lencinista ha publicado en Mendoza un manifiesto en el que no acepta, bajo ningún concepto que se modifique ni la carta fundamental ni la ley electoral.

NO PERMITEN LA PARTIDA DE IRIGOYEN

BUENOS AIRES, octubre 1 (A. P.) — Cuándo saldrá el ex presidente Irigoyen hacia España, para vivir allí en el exilio, era un misterio a última hora de esta noche en Buenos Aires, debido a que el Gobierno hizo el inesperado anuncio de que Irigoyen continuará indefinidamente a bordo del crucero Buenos Aires.

Se dice que el ex presidente ha encontrado un gran obstáculo en sus planes para marcharse a Europa.

LA CONFERENCIA IMPERIAL QUEDO INAUGURADA AYER

Ramsay MacDonald pronunció el discurso de apertura, ante los representantes de todo el mundo

LONDRES, Oct. AP. Estadistas que representan una cuarta parte de los habitantes del globo se reunieron hoy en el histórico salón Locarno del ministerio de Estado para inaugurar la conferencia imperial británica. La sesión, que solamente duró dos horas, fué caracterizada por los discursos del primer ministro Ramsay Mac Donald, de la Gran Bretaña, a quien se escogió para presidir la conferencia; y de los primeros ministros o representantes de los distintos dominios.

"Mientras nos dedicamos a estos trabajos —dijo MacDonald— no debemos olvidar de que detrás está la tarea de edificar para el futuro. Cualquier cambio de forma que podamos aceptar debe guiarse por la verdad de que, aunque la forma es indudablemente importante, el espíritu está detrás de las formas".

Despues de breves discursos pronunciados por los demás jefes de las delegaciones, la sesión se suspendió hasta mañana.

Ya Respira sin el Pulmón Artificial la Joven Mc Gann

CHICAGO, octubre 1 (A. P.) —Frances McGann, la joven de esta ciudad que debe la vida al pulmón artificial que la ha ayudado a respirar durante tres semanas, hoy pudo valerse sin necesidad del ingenioso aparato.

Frances declaró que sentía el movimiento acompasado de sus músculos pulmonares por primera vez desde que la parálisis infantil se los anquilosó, motivando ello que los médicos le aplicasen el pulmón artificial, única manera de salvarle la vida, pues de lo contrario hubiese muerto asfixiada.

El respirador efectúa la respiración, artificialmente, mediante el vacío y la presión alternativos. Los médicos dicen que ya notan una gran mejoría en los pulmones de la joven.

EL MAL TIEMPO NO PERMITE UN VUELO

Boyd y Connor no han podido iniciar su vuelo trasatlántico

HARBOR GRACE, Terranova, octubre 1 (A. P.) — El capitán Erroll Boyd y el teniente Harry Connor, recibieron esta noche nuevos informes del Bureau Meteorológico de Toronto, diciendo que el tiempo es desfavorable para iniciar el vuelo trasatlántico, pues soplan vientos muy fuertes en el Oceano.

CUMPLEAÑOS DE VON HINDENBURG

Hoy cumple 82 años de edad el presidente alemán

BERLIN, octubre 1o. —(AP).—El Presidente Paul von Hindemburg piensa uasar el dos de Octubre, día en que cumple 83 años, lejos de la densa atmósferà política de Berlín.

Esta noche tomó el tren para Dietramszell, Baviera, no obstante haber regresado hoy mismo de una cacería.

Piensa celebrar su cumpleaños rodeado de un pequeño grupo de viejos amigos, y estará de este modo cerca de Munich, donde el 3 de Octubre tendrán lugar los funerales del Príncipe Leopoldo de Baviera, a los cuales desea asistir.

EL GENERAL FENG NEGOCIA LA RENDICION AL GOBIERNO

NANKIN, octubre 2 (AP). (Jueves).—El elemento militar del gobierno nacionalista chino ha reafirmado hoy la noticia de que el general Feng Yu-Hsiang, jefe de la alianza del Norte, se retira a la vida privada.

En el cuartel general se asegura que Chiang Kai-Shek, generalísimo nacionalista, ha telegrafiado desde su campamento de la provincia de Honan, diciendo que habían llegado emisarios del Kuominchun o ejército del general Feng, empezándose las negociaciones de rendición.

Por otros conductos se cree probable que el general Feng está preparando la paz, pero que no tiene intención de rendirse incondicionalmente.

LIBRE EMISION DEL PENSAMIENTO

En la «Asociación de la Prensa de Cuba» se ha recibido un telegrama, procedente de Guantánamo, en el cual la Asociación de la Prensa local, después de celebrar una reunión, expresa el acuerdo de adherirse a los esfuerzos que realiza el Comité Ejecutivo para conseguir el restablecimiento de la ley que garantiza la libre emisión del pensamiento por medio de la imprenta.

Choque de Aviones a Cinco Mil Metros

SANTIAGO DE CHILE, octubre 1. (AP). — El Ministerio de la Guerra ha dado curso a los decretos que llaman a calificar servicios a un capitán del regimiento O'Higgins, de guarnición en Chillan, y declara también la disponibilidad de tres capitanes, dos tenientes y once subtenientes de la guarnición de Concepción.

A cosecuencia del choque de dos aviones a cinco mil metros de altura, pereció el alférez Héctor Hidalgo, salvándose en paracaídas el teniente David Bobadilla.

ROMA CELEBRA HOY SIN FIESTAS, SU INCORPORACION A ITALIA UNIDA

ROMA, octubre 1, (AP.) — Mañana hace sesenta años que los ciudadanos de Roma, por una gran mayoría expresaron en un plebiscito su deseo de ser súbditos del Reino Unido de Italia, en vez de serlo del Papado.

En tal forma han permanecido durante los sesenta años, pero en virtud de la reconciliación de la Iglesia y el Estado, con la firma de los tratados lateranos el 11 de febrero de 1929, no habrá mañana fiestas conmemorativas como otros años.

Con el aplazamiento de la apertura del curso escolar hasta mediados de mes, los profesores de la historia del siglo XIX no tendrán ocasión de hablar sobre el tema. Antes del advenimiento del régimen fascista, la fecha se caracterizaba por manifestaciones de los anticlericales y patriotas hiperitalianos, los que, sin embargo, celebraban las fiestas mayores el 20 de septiembre, aniversario de la entrada de las tropas italianas en la ciudad papal en 1870 por la famosa brecha que abrieron cerca de la Porta Pia.

Todo lo que ha permitido el Gobernador de Roma, Príncipe Bonvompagni Ludovisi, este año, es que se hice la bandera municipal de Roma junto a la tricolor italiana en la torre del Capitelio, el Ayuntamiento más antiguo del mundo.

La Guerra es Mejor que la Política, ha Dicho Mr. Walker

NUEVA YORK, octubre 2 (A. P.) — El alcalde de Nueva York, Mr. Walker, manifestó hoy que considera la guerra un asunto de caballeros, si se compara con la política. El jefe del Ejecutivo Municipal neoyorquino, así lo dijo al dar la bienvenida al general Henri Gouraud, gobernador militar de París, en la Casa Consistorial, Mr. Walker agregó:

—En la guerra, se sabe siempre quién es el enemigo, aunque no se sepa dónde está. En política no pasa lo mismo.

PRESTAMO DE UN MILLON A PANAMA

Será dedicado a la compra de material para el ferrocarril

CIUDAD PANAMA, octubre 1. — (AP). Una prueba de la confianza que se tiene en la solidez financiera del gobierno panameño, la suministró hoy la firma del préstamo de un millón de pesos por el National City Bank a Panamá. Los fondos serán dedicados a la compra de material rodante para el ferrocarril de Chiriquí, la terminación del Palacio de Justicia y otros gastos internos de menos importancia.

El Congreso Nacional eligió hoy a Tomás Gabriel Duque primer vice presidente de la República, para el bienio que comenzó hoy. Como el Congreso no eligió vicepresidentes segundo y tercero, los señores Carlos L. López y Eduardo Chiari han quedado desempeñando esos cargos, automáticamnete, hasta 1932.

Los Remedios de la Actual Depresión

Henry Ford expone las causas que han producido el fenómeno

NUEVA YORK, Octubre 1. AP.—Henry Ford inculpa la actual depresión industrial a los hombres de negocios que más se ocupaban de las oscilaciones bursátiles que de sus propios asuntos; creyendo que la cura está en producir en serie y en saber colocar en el mercado artículos de alta calidad.

Ford expone este criterio suyo en el libro «Avanzando» (Moving Forward) que será publicado mañana por la casa editorial de Doubleday, Doran & Co. Ford predice que en 1950 el obrero norteamericano cobrará un salario mínimo de 27 pesos diarios, aboga por los altos jornales como una de las leyes fundamentales de los negocios, y afirma que nunca ha existido verdaderamente la sobre-producción.

Con respecto a los salarios, Ford cree que aunque todo hombre tiene derecho al trabajo, éste depende mucho de su capacidad para rendir buenos servicios.

Bolivia no Acepta Ingerencia Extraña

LA PAZ, Bolivia, octubre 1. (AP). —Con motivo de la publicación hecha por un diario vespertino de Chile, conteniendo supuestos ataques difamatorios para Bolivia, en los cuales se atribuye la revolución de Junio a las influencias puestas en jueeg ppr la Standard Oil, el ministro de Relaciones Exteriores se ha dirigido a los periódicos haciendo saber que ni el gobierno ni el pueblo bolivianos admiten sugestiones extrañas en lo que a su política interior e internacional respecta.

En cuanto a que "el gobierno de Chile hace llegar a nuestras esferas oficiales quejas sobre determinados comentarios periodísticos", como ex preso algún diario, el mismo funcionario informa que no hay ninguna reclamación diplomática.

Los Sheiks del Irak Saludan al Rey Feisal

BAGDAD, Irak, octubre 1 (A. P.) — Los sheiks del desierto se congregaron hoy en Bagdad para saludar al rey Feisal, que acaba de regresar de una excursión por Europa. La antigua ciudad de los Califas estaba engalanada con banderas y arcos de triunfo y millares de personas acudieron al aeródromo para recibir al monarca del Irak, quien hizo el viajé desde El Cairo en un aeroplano de las reales fuerzas aéreas, escoltado por otras tres máquinas.

M. FLANDIN CENSURO ANTE LA LIGA DE LAS NACIONES A LOS ESTADOS QUE HAN ELEVADO SUS ARANCELES

"No podéis abogar por la puerta abierta—dijo—mientras tenéis las vuestras cerradas". Se ha olvidado que para comprar es necesario vender. Nacionalidad de las mujeres

GINEBRA, ictubre 1 (A. P.) — Pierre Etienne Flandin, ministro de Comercio de Francia, censuró hoy a los países que han elevado sus aranceles en un discurso que pronunció ante la Asamblea de la Liga de las Naciones.

M. Flandin, refiriéndose al informe de la Comisión Económica, que recomendó distintos métodos de acción concertada para aliviar la depresión económica mundial, lamentó la actitud del Canadá y otros países ultramarinos que no han querido colaborar al movimiento para reducir las barreras aduanales.

—Comprendo—dijo M. Flandin—que vosotros podeis concebir la vida económica cuando cada uno lucha para sí; pero si os quejais de la posición de ello y expresais deseos de remediarla, entonces quiere decir que estais dispuestos a someteros a una disciplina.

No podeis, por ejemplo, abogar por la puerta abierta mientras teneis las vuestras cerradas. Se ha olvidado que para comprar es necesario vender. Sería desastroso sustituir el imperialismo militar por el imperialismo económico que puede ser mucho peor.

Los esfuerzos de las mujeres, presididos por Alice Paul, de entablar la cuestión de la nacionalidad de las mujeres casadas, sufrieron otro contratiempo en la Comisión Judicial.

Las mujeres se opusieron a la convención concluida en La Haya este año—que no firmaron los Estados Unidos—por mediación del doctor Orestes Ferrara, embajador de Cuba en Washington, presentaron una resolución pidiendo que la Asamblea declarase abierta a un nuevo estudio todo el problema de la nacionalidad de la mujer.

Miss Paul y sus partidarias dijeron que tal resolución anularía la convención de La Haya, que no ha sido ratificada todavía. Sin embargo, decidió la Comisión aplazar el estudio de ese asunto hasta la próxima Asamblea, pidiendo al Consejo que solicite la opinión de todos los Gobiernos.

LOS CHINOS HAN HERIDO A LENOX SIMPSON A TIROS

Era el Comisionado de Aduanas del Gobierno de la Alianza Norteña, que sustituyó a Bell

TIENTSIN, China, octubre 1. (A. P.) Bertham Lenox Simpson, inglés que firma con el pseudónimo de Putnam Weale sus trabajos literarios, fué tiroteado esta noche por un grupo de chinos que penetraron en su casa, siendo conducido al Hospital en grave estado.

Desde que Lenox Simpson fué designado comisionado de aduanas por el gobierno de la Alianza norteña, se desencadenó un temporal alrededor de él. Lenox Simpson reemplazó al coronel Hayley Bell, también inglés, que era comisionado de las aduanas del gobierno de Nankin. Con este motivo de la toma de posesión del cargo de Lenox Simpson, el gabinete nacionalista formuló una protesta ante el ministro de la Gran Bretaña.

Su primera notoriedad dada de poco después del sitio de Peiping, entonces conocido por Pekín, con la publicación de un libro titulado Cartas Indiscretas de Pekín, censurando a los diplomáticos y otros funcionarios por su conducta durante la guerra.

Desde entonces hizo frecuentes visitas al Oriente y el pasado junio volvió a adquirir actualidad cuando, ocupada Tientsin por las fuerzas rebeldes del general Yen Hsi-Shan, colocó al autor inglés al frente de las aduanas.

Las dificultades fueron muchas desde ese momento. El coronel Hayley Bell ordenó al personal de la aduana que no firmase los libros y esperase instrucciones suyas. Lenox Simpson avisó a los empleados que serían despedidos. Hubo momentos en que no hubo supervisión aduanera y los cónsules extranjeros tuvieron que hacer el despacho de los buques.

Falleció Ayer Jack Donahue, el Bailarín

Una dolencia renal minaba su salud desde hacía ya tiempo

NUEVA YORK, Octubre 1. AP.—Hoy falleció en esta ciudad Jack Donahue, comediante y bailarín muy famoso en los teatros de los Estados Unidos. Todos los públicos norteamericanos le aplaudieron durante veintisiete años. El miércoles estaba trabajando en Cincinnati, cuando cayó enfermo. Una dolencia renal minaba su naturaleza, desde hacía tiempo, y al fin le ha llevado a la tumba.

CONTINUO EL JUICIO DE 4 PENAS DE MUERTE

SANTIAGO DE CUBA, octubre 1o. DIARIO, Habana.—Continuó hoy en la Audiencia la celebración del juicio contra José Carbonell, Basilio Savigne, Urbano Castillo y Francisco Savigné, acusados como autores de la muerte del anciano Juan Bautista y Doréstina Ribeaux en la finca La Aguada, de Ramón de las Yaguas. El Fiscal doctor Fernández Pla interesa para cada uno de los procesados pena de muerte.

En la sesión celebrada hoy que fué suspendida a avanzada hora, declararon infinidad de testigos, entre ellos el sargento del Ejército Arauz y el Agente Judicial Ramón Mass, que practicaron investigaciones del crimen.

Los informes fueron acusatorios, pero sin asistencia alguna.

Matías Vega.

UN DEPENDIENTE HERIDO POR UN COMPAÑERO SUYO

Por disgustos profesionales lo atacó con un cuchillo de grandes dimensiones, anoche

En la dulcería El Segundo Paradero Real, situada en Compostela número 60, donde recientemente ocurrió un incendio, tuvo lugar anoche un hecho de sangre, figurando como protagonistas los dependientes Antonio López López y Manuel Gómez López.

TREMENDA PUÑALADA

Ambos individuos se encontraban disgustados. Antonio López acusaba a su compañero Manuel de haberse apropiado de cierta cantidad de dinero, cuando tuvo lugar el siniestro.

Anoche Manuel se contrarió grandemente, al oirle decir a Antonio que él había sido el autor de la sustracción. Inesperadamente, Manuel se apoderó de un cuchillo de grandes dimensiones, con el cual agredió a su compañero, ocasionándole una tremenda herida en el vientre, de la que fué asistido en el Hospital Municipal. Su estado es de suma gravedad.

DETENIDO EN LA AZOTEA

El agresor se dió a la fuga, siendo perseguido tenazmente por el vigilante 1372 quien logró arrestarlo en las azoteas de las casas colindantes, precediendo a ocupar el arma que había empleado para agredir a su compañero.

El capitán Guillén, al mando de la Segunda Estación, se personó en el Hospital Municipal, iniciando las oportunas diligencias, con las cuáles di cuenta al señor juez de guardia, autoridad que ordenó la remisión al vivac del acusado.

EN LA CALLE DE OBISPO

La policía disolvió anoche en la calle de Obispo, a un grupo de estudiantes del colegio del Centro Asturiano que en manifestación daban gritos alarmando al vecindario.

VARIADA LA CAUSA CONTRA B. AVELLO

Se califica por estafa y no por alzamiento punible

SANTA CLARA, octubre 1. — DIARIO, Habana. — Esta tarde el juez de Instrucción Cantero Turino, resolvió la situación del comerciante banquero de esta capital, benigno Avello Díaz, variando la calificación de la causa de alzamiento punible, por estafa, señalándole fianza para gozar de libertad. Tiénese entendido que se debe el procesamiento a diferencias en la contabilidad, que asegura el letrado defensor doctor Antero S. Alvarez, dejará completamente aclaradas al practicarse las pruebas que se solicitará mañana del Juzgado.

El hecho mismo de la modificación viene a dar razón a los telegramas anteriores sobre la solvencia de Avello y Compañía y socios, en particular ahora.

La fianza, conforme al Código de Comercio por treinta mil pesos, será prestada mañana y en su consecuencia el Juzgado declarará en estado provisional la suspensión de pagos.

A pesar del procesamiento del señor Avello Díaz, el ambiente entre los acreedores es absolutamente favorable.

Armando Machado.

MOVIMIENTO MARITIMO

NUEVA YORK, octubre 1. (A. P.)—Hoy llegó el vapor Atlántida, procedente de la Habana, saliendo para el mismo puerto el ferry Sea Train.

A Filadelfia llegó el Munmotor, de Cienfuegos.

De Baltimore salió el Vera, para Baracoa y el Winterswijk, para Cárdenas.

M.E.C.D. 2016

OTOÑO y UNCLE SAM

MODELOS DESDE

$6.00

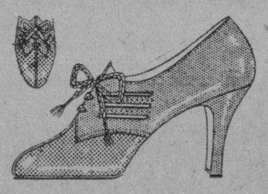

ELEGANCIA Y CALIDAD VEALOS

UNCLE SAM - SAN RAFAEL 1 c.

LUCERNA

Repostería de Luxe

Neptuno 104. *Telf. M-2021.*

AGJ I-5698

SAN FRANCISCO DE ASIS,

EL SABADO, DIA 4

Usted encontrará el REGALO más adecuado, un artículo de uso personal, entre nuestros surtidos exclusivos

LA CASA PEREZ *Neptuno 79* *Tel. A-5738*

Camisería de Buen Tono

AGJ I-5698

Precios de Balance

SEDAS DE COLOR ENTERO

Crepé Meteoro doble, en todos los colores, a $1.00 vara
Crepé Mongol de suave caída, muy fino, a $1.40 vara
Crepé Flat de pura Seda, surtido en colores, a $1.65 vara
Crepé Flat de clase extra, en todos los colores de moda. . . . . a $2.25 vara

"LA EPOCA"

Neptuno y San Nicolás — Teléfono A-4244

Futbolistas Busquen la REVISTA LES INTERESA "Horizontes"

Para los escolares— ropa duradera

Con un costo módico, la tela Indian Head (CABEZA DE INDIO) permite hacer vestidos prácticos y resistentes, bien de corte particular o para uniformes de colegio, resultan muy bonitos y duraderos haciéndolos con Warandol Indian Head (CABEZA DE INDIO).

Los 32 colores en que se fabrica el Indian Head, son firmes y garantizados. La tela Indian Head tejida, para sufrir mal trato, y fácilmente lavada y planchada, es ideal para vestidos infantiles. Esto ha sido comprobado durante cerca de un siglo por millones de señoras.

REG. U. S. PAT. OFF.

INDIAN HEAD

(Cabeza de Indio)

¡CUIDADO!

Para proteger a nuestra clientela estampamos las palabras INDIAN HEAD en la orilla de cada metro de tela. Búsquese la marca. La tela que no la lleve no es Indian Head (Cabeza de Indio).

DE VENTA EN LOS PRINCIPALES ALMACENES Y GRANDES TIENDAS DE LA REPUBLICA

GRAN HOTEL "SAN CARLOS"

CIENFUEGOS, CUBA

UNICO DE PRIMER ORDEN

6 PLANTAS

SERVICIO DE ASCENSOR DIA Y NOCHE

SITUADO EN EL CENTRO COMERCIAL

LUJOSO ROOF GARDEN

HABANERAS

BEBITA AUÑON

EL ULTIMO COMPROMISO

Bebita Auñón.
Muy graciosa, muy bonita.

Señorita en la que se asocian mágicamente la dulzura, la espiritualidad y la belleza.

Está de plácemes.

Llena de felicitaciones.

Ha sido pedida su mano para un joven de mérito, tan correcto como simpático, el doctor Fernando Díaz Rojo médico de la acreditada Clínica Fortún-Souza.

Petición que a nombre de su hijo formuló el pasado domingo la distinguida señora María Luisa Rojo viuda de Díaz ante los padres de la linda Bebita, el cumplido caballero Pepito Auñón y Chacón y su esposa, la siempre interesante dama María Calvo.

Numerosas las flores que como mensajeras de felicitación han llegado a manos de la señorita Auñón.

Reciba mi enhorabuena.

Extensiva a su elegido.

LA FESTIVIDAD DEL DIA

Los Santos Angeles Custodios.

Festividad de la fecha.

Está de días, y me complazco en saludarla, la respetable y muy estimada dama Angelina Villada viuda de Valdés Rodríguez, madre amantísima del cronista de **El Mundo**, el amigo y compañero muy querido José Manuel Valdés Rodríguez.

Es el santo también de su hija, la joven y gentil señora Angelina Valdés Rodríguez de Bothe, a la que felicito especialmente.

Angélica Fernández de Castro, interesante esposa del buen amigo y popular político jaruqueño doctor Enrique Zayas, representante a la Cámara.

Se verá muy festejada.

Llena de satisfacciones.

Angelina Embil y su hija tan airosa, tan elegante, la bella Nina Cowley de Rodríguez Morini.

Cuca Herrero, la interesante y gentilísima señora de Seiglie, de la que tengo encargo de participar a sus amistades que no reciben.

Ana Cella Andreu, la bella señora del ingeniero Virgilio Rayneri, a la que deseo todo género de felicidades.

Angelita Casuso.

Mi dulce amiga.

Habrá para ella, por parte de sus muchas amigas, felicitaciones sin cuento.

Angela Recio, la señora de López San Juan, y su encantadora hija Angela López y Recio.

Angelita de la Campa de Ribón.

Joven y airosa.

Angela López de Alvarez, Angela García y la siempre interesante Celia Cepero de Ramos.

Y completando esta parte de la relación la gentil y muy graciosa Cusa Martínez de Casuso.

Señoritas.

Angélica Suárez.

Y Angela Solano y Hernández, la encantadora hija de un antiguo compañero del periodismo, y amigo siempre estimado, Arturo Solano.

Caballeros.

¡Cuántos que felicitar!

En primer término, el licenciado Angel Cowley, secretario del **Automóvil Club** y amigo muy querido.

El doctor Angel Izquierdo y Juliá, alto funcionario de la Secretaría de Sanidad, y su hijo Angel César Izquierdo.

El doctor Angel López Méndez.

El licenciado Angel F. Larrinaga.

Angel A. Agramonte, Administrador de la Zona Fiscal de Occidente, cronista de otros tiempos y amigo siempre querido.

Angel del Cerro, condueño del Summer Casino, y también del frontón Habana-Madrid.

Los doctores Angel de Bustamante, Angel Rosati y el muy querido Angel Justo Párraga.

Angel Artola.

Angelito Galietero.

Angel Solano, Cónsul General de Cuba, que en la actualidad desempeña el cargo de Director de la Oficina de Comercio Exterior en la Secretaría de Estado.

Está de días igualmente su hijo, Angel Solano y Moinelo Alegré, aprovechado estudiante.

Angel Lluria, el buen amigo, a quien felicito especialmente.

Angel Rodríguez Largel, Angel León, Angel Alvarez y Angel Luque.

Angel González del Valle, caballero muy conocido en nuestros círculos sociales, perteneciente a importantes empresas.

Y ya, finalmente, el doctor Angel Mestre, Magistrado de la Audiencia de la Habana.

¡A todos, felicidades!

(Continúa en la página SIETE)

CASA NELLY - MODAS - *Acaba de recibir de París, las toiles de modelos de vestidos de Patou, Lelong, Chanel, Jenny, etc. También modelos de sombreros de Reboux, LeMonnier, Agnes, Lewis.* CALLE 15, No. 331, entre A y B—VEDADO.—Tel. F-5907

Lápices para las Cejas.
Sombra para los Ojos.
Masque para las Pestañas.
Creyones para los Labios.
Esmalte rojo y natural para las uñas

de MAX FACTOR

Famoso director de maquillaje de las artistas del Cine en HOLLYWOOD

De venta en "FIN DE SIGLO"

Suscríbase al DIARIO DE LA MARINA

PRECIOS

Todos han sido Recortados muy por lo bajo en

fin de Siglo

Este no es un recurso de circunstancias, sino una medida tradicional en FIN DE SIGLO. Todos los años, durante los primeros quince días de Octubre, establecemos el nivel mínimo de cotización en todos nuestros Departamentos, aprovechando al efecto nuestra "remarca" general de inventario.

Piense en la infinidad de artículos de prolongado servicio que Vd. puede adquirir ahora, para cubrir atenciones inmediatas o como simple acto de previsión, pagando por ellos precios que ya no representan en absoluto su alto grado de selección y de calidad

PARA USTED: Accesorios externos, como Bolsas, Pañuelos, Medias, etc. Corsetería y Ropa Interior fina, en que nuestras ofertas son particularmente ventajosas.

PARA LOS NIÑOS: Ropa externa, de importación muy reciente, adecuada para los tres meses venideros. Ropa Interior. Accesorios de uso permanente.

PARA EL CABALLERO: Prácticamente todos los artículos que componen la habilitación del hombre elegante, desde la corbata hasta el calcetín.

PARA LA CASA: Magníficas ofertas en Mantelería y Ropa de cama, en que la rebaja es especialmente drástica por sobresurtido de esos departamentos.

Aproveche ahora estos Precios Fabulosamente Rebajados de

fin de Siglo

CARLOS BÖHMER

Aguiar 116

COMISIONES

Nuevo número de teléfono: A-8844.

NEVERAS TRADE MARK OSOBLANCO

PORCELANA Y ESMALTE EN MUEBLERIAS Y FERRETERIAS

BARROS

Háganse desaparecer los molestos y repugnantes barros en breve tiempo con el nuevo y seguro remedio en forma de conveniente pastilla llamado Upsikin. Elimina las impurezas de la sangre con tanta rapidez que pronto el cutis recobra su limpidez y tersura naturales, muchas veces dentro de 24 horas. Eliminando la causa, los barros, las espinillas, los granos y demás erupciones cutáneas desaparecen. Upsikin está de venta en las principales boticas.

CARDUI

ALIVIO MENSUAL DE LA MUJER

EL TÓNICO DE LA MUJER

CLUB FEMENINO, MODELO EN SU CLASE, EN CHILE

En Santiago se efectuará en breve plazo un congreso que tratará sobre alimentación

DISCURSO DE UN CUBANO

Desde el Consulado de Cuba en Chicago, comunican a la Cancillería cubana que el Dr. Nicolás Azcárate, auxiliar de esa oficina, pronunció por radio un discurso sobre la política proteccionista y la necesidad de una tendencia económica más beneficiosa y humana entre todos los pueblos.

CONGRESO QUE SE CELEBRARA EN CHILE

El ministro de Cuba en Chile, señor Manuel de León Valdés, dió cuenta a la Secretaría de Estado que en la capital, Santiago, tendrá lugar en breve un Congreso Nacional de Alimentación Popular, con las siguientes secciones: Médica, Bromotológica e Inspección sanitaria, Producción, Abastecimiento y Comercio, Legislativa y Social, Educativa y de Instrucción y Propaganda.

EL CLUB DE SEÑORAS DE CHILE MODELO EN SU CLASE

También envió a la Secretaría de Estado nuestro ministro en Chile una información referente al Club de Señoras de Santiago, modelo de su clase. Al referirse al mismo, se expresa de la siguiente manera:

»Este Club femenino reafirma y aumenta cada día su prestigio con labor constante en pro de la cultura y capacitación de la mujer chilena, ora por medio de conferencias periódicas ya por medio de sus escuelas anexas donde se enseñan las labores propias de una buena ama de casa. Este Club tiene salón cinematográfico para sus asociados, talleres de trabajo y otros departamentos culturales. Todos los lunes las señoras de la aristocracia chilena se reunen allí y reciben a los miembros del Cuerpo Diplomático.

CABLEGRAMA DEL MINISTRO CUBANO EN EL ECUADOR

Nuestro ministro da cuenta de que el Presidente Ayora retiró la renuncia formulada

REGRESO CASTELLO BRANCO

Fué recibido por el Subsecretario de Estado el Ministro Plenipotenciario y Enviado Extraordinario de la República de los Estados Unidos del Brasil en Cuba, señor Federico Castello Branco Clark, recién llegado de los Estados Unidos.

Informó al funcionario cubano de los progresos de su país y el doctor Campa se refirió en su conversación al Tratado de Extradición que desde hace tiempo se estudia para ser firmado por ambos Gobiernos. El Ministro plenipotenciario cubano que reside en Río de Janeiro llegará a la Habana en breve, en uso de licencia, habiendo quedado encargado de la Legación de nuestra República el Dr. Vicente Valdés Rodríguez, Secretario de primera clase.

EL PRESIDENTE DEL ECUADOR QUEDARA EN EL PODER

Dos cables se recibieron en la Secretaría de Estado al mismo tiempo, firmados por el Encargado de Negocios de Cuba en el Ecuador, doctor Mario Luque.

En el primero manifiesta a la Cancillería la irrevocabilidad del doctor Isidro Ayora, Presidente de ese país amigo, a continuar al mando de los asuntos generales de la nación. Veinticuatro horas más tarde telegrafía que el Dr. Ayora impelido por la voluntad unánime del Congreso ecuatoriano se sacrifica y de nuevo vuelve a empuñar las riendas del poder.

Ayora, dice textualmente, retiró su denuncia, noticia esta que hace ya dos días dimos a los lectores en nuestro servicio cablegráfico.

EL JUEZ DE REMEDIOS SALE PARA LA HABANA

REMEDIOS, octubre 1. DIARIO, Habana.

La sociedad remediana siéntese apenada por la sensible enfermedad del hijo del doctor Camacho, juez municipal de esta ciudad, que fué rápidamente trasladado a esa capital por necesitar un tratamiento especial.

Antes de embarcar el doctor Camacho, presidente de la Junta Municipal Electoral, efectuó el nombramiento del personal de las mesas electorales, recayendo en personal idóneo, entre ellos abogados, médicos y otros profesionales de solvencia moral. —Veranes, corresponsal.

Niños sanos, fuertes, alegres

NO es lo que comen los niños lo que los hace sanos y fuertes. Es lo que digieren. Por eso es que desde hace más de medio siglo se ha reconocido la Maizena Duryea como el alimento más fácilmente digerible y alimenticio que debe dársele a los niños.

Tenemos un ejemplar para usted del precioso librito de recetas de la Maizena Duryea. Se lo enviaremos gratis al recibir su nombre y dirección. Pídalo hoy mismo.

F. A. LAY
Apartado 695. — Habana.

MAIZENA DURYEA

Gran Hotel del Balneario

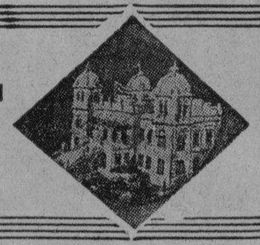

SI

PADECE DE TRASTORNOS NUTRITIVOS O DE LAS VIAS URINARIAS;
ESTA FATIGADO O CONVALECIENTE;
BUSCA EL LUGAR MAS CONFORTABLE, APACIBLE Y PINTORESCO;
DESEA COMER BIEN, BEBER AGUA EXCELENTE Y DORMIR COMODAMENTE;
ANHELA PASAR UN FIN DE SEMANA VERDADERAMENTE FELIZ...

VAYA a San Miguel de los Baños

Curación de los Enfermos y Paraíso de los Sanos

DIRIJASE AL Gran Hotel del Balneario

M.E.C.D. 2016

Información Religiosa Nacional y Extranjera

SERA EL DIA 5 LA INAUGURACION DEL EDIFICIO SOCIAL DE LA ANUNCIATA

El ex-Director de la Congregación Mariana, Reverendo Padre Camarero, ha informado sobre su viaje a España

El cuarto viernes de mes es el destinado por la Congregación Mariana de la Anunciata, para celebrar las juntas mensuales de Directiva.

Correspondió la de Septiembre al 26 del mismo.

A las 8 y media de la noche se reunieron los miembros de la Directiva de la Congregación Mariana de la Anunciata, bajo la Presidencia del Padre Esteban Rivas, S. J., actual Director de la Congregación, del Presidente General doctor Ramón G. Echevarría, del Presidente de los Caballeros Dr. Oscar Barceló y del Presidente de los Jóvenes Luises señor José Casas.

Actúa de Secretario, el Doctor Pablo Miguel, que lo es general de la Gongregación. Y de Tesorero, el señor José Casas, por ausencia del Licenciado Robustiano Ruiz y Crespo, Tesorero general, que excusa su asistencia por enfermedad de su amadísima esposa.

Leídas el Acta de la Junta anterior y el estado de la Tesorería, son aprobados.

A continuación da cuenta el Director de la labor llevada a cabo por los comisionados especiales designados para investigar el estado actual de los asociados. Durante un mes visitaron a gran número de congregantes, presentando una lista de trescientos que desean continuar como congregantes marianos, expresando que continuarán su misión y luego presentarán una completa estadística de todos los inscriptos como congregantes con expresión de su situación con respecto a la misma.

El Director manifiesta que por una u otra causa cree decrecerá bastante el número de los mil inscriptos en los registros de la Congregación.

Se acuerda anotar en el cuadro de congregantes, que se expondrá en el edificio social a los trescientos asociados, debidamente clasificados. Este cuadro será ampliado conforme se vaya recibiendo la conformidad de los restantes congregantes.

Da cuenta el Director de hallarse concluido el edificio social y de haber sido amueblado, solicitando de los congregantes libros para formar la biblioteca de la Congregación.

En vista de ello proponía a la junta su bendición e inauguración el domingo 5 de Octubre con el siguiente programa:

A las siete y media de la mañana del domingo 5 reunión general de congregantes al igual de los meses anteriores y en el lugar de costumbre.

A las 8 a. m. la Misa y Comunión mensual correspondiente al mes de Octubre. Terminada la Misa, los congregantes se dirigirán al edificio social, procediéndose a su bendición, con lo cual se dará por inaugurada, sirviéndose a continuación, a ser posible, el desayuno, después del cual podrán visitar el edificio.

La Junta aprueba lo propuesto por el Director.

Se acuerda que el Director asesorado por la mesa, redacte el Reglamento para el régimen interior del edificio social, y que mientras este trabajo se lleva a cabo, se redacten unas bases generales, para su régimen provisional.

Da cuenta la Presidencia de la llegada a la Habana del ex-Director de la Congregación, el bien querido Padre Jorge Camarero, S. J., a quien se pasa a invitar a la Junta. Es recibido con grandes muestras de cariño.

Después de saludar, uno por uno a los Directores, tomó asiento al lado del actual Director, quien después de saludarlo, le ruega dé a conocer sus impresiones de su estancia en España.

El P. Camarera, S. J., en conversación amenísima da amplísima cuenta de su actuación como Director de la Congregación Mariana de la Anunciata de la Habana en el Congreso Mariano de Sevilla, que describe minuciosamente, así como la Exposición y la vida Mariana de Sevilla.

Después de Sevilla, pasa a referir sus visitas a la Congregación Mariana de Barcelona y su gran acción social en los barrios obreros, a los cuales proporciona honesto recreo. La califica como una de las primeras Congregaciones Marianas del mundo.

Describe la gran Exposición de Barcelona; las Congregaciones Marianas de Santander, Valencia y otras capitales de España teniendo todas su casa social con sus juegos recreativos y hasta su cantina.

Da cuenta de la entrevista que tuvo con S. M. el Rey Alfonso XIII, el 13 de Febrero del presente año.

Manifiesta que habiendo tenido noticias de hallarse en Santander el Director de la Congregación Mariana de la Habana, mostró deseos de verle y saludarle. Y en efecto, dice el Padre Camarero, un telefonema del Palacio Real de Madrid, me hizo trasladar en auto a Madrid. El día 13 de Febrero de 1930, a las doce del día me recibía en audiencia privada. Su primer pregunta fué: «¿Cuál es el estado religioso de los españoles en Cuba?» «¿Cómo practican su Religión?» «¿Cuál es su conducta moral?»

Después de satisfechas estas preguntas, quiso saber muy minuciosamente el estado católico de Cuba y en particular el de la Congregación Mariana de la Anunciata.

Preguntó después por el estado social y económico de Cuba. Y se interesó vivamente por el Gobierno del General Machado, al cual me encargó saludara en su nombre al volver a Cuba, misión gratísima que cumplí el 24 del corriente mes, al cumplimentar al Honorable señor Presidente de la República en su onomástico.

Cuando el Rey terminó de preguntarme, yo a mi vez le hice la siguiente pregunta: «¿Cuándo Vuestra Majestad, tiene dispuesto su viaje a Cuba? Allí se le espera con los brazos abiertos.»

Su respuesta fué: «Pidamos Padre, al Señor que eso se pueda llevar a cabo.»

Al partir, le besamos la mano a Su Majestad, y él a su vez, nos la besó a nosotros, «rogándonos pidiésemos a los congregantes de la Habana, orasen por España.»

Después de relatar su entrevista con el Rey, refiere la piadosa vida religiosa de la familia real española. Entre otros hechos que relata, refiere el siguiente: «Estando el Infante Don Jaime en una fiesta profana al dar las doce de la noche del 14 de Agosto, «Vigilia y ayuno» de la Asunción de la Virgen, comunicó a la selecta y aristocrática concurrencia, que observándose en su familia las Vigilias y ayunos, se retiraba por empezar la de la Asunción de la Virgen.»

Relata la piedad del General Dámaso Berenguer, Presidente del Consjo de Ministros católico de Comunión frecuente. Y la del actual Ministro de Marina, católico de Comunión diaria.

Después de otros conmovedores relatos, así materiales como espirituales, el Padre Camarero, S. J., dió por terminada su amenísima conversación y con ella la junta, siendo las diez de la noche.

Tengan muy presente los congregantes, que el día 5, domingo primero de Octubre, es la bendición e inauguración del edificio social.

Gabriel BLANCO
C. M.

Día 2 de Octubre

Este mes está consagrado a Nuestra Señora del Rosario.

Jubileo Circular.— Su Divina Majestad está de manifiesto en la iglesia de Santa Clara.

Los Santos Angeles Custodios.— Santos Leodegario, Gerino y Eleuterio, mártires. Salurio y Berenguer, dominico, confesores.

San Leodegario, obispo y mártir. Nació en Francia, de familia noble y distinguida. Fué ordenado de sacerdote, y gobernó seis años el monasterio de San Maxencio, siendo su abad. Después fué consagrado obispo de Autun. Padeció muchas persecuciones, injurias y tormentos por defender la verdad y la justicia. Por último, después de muchos tormentos fué degollado por orden de Ebrino, mayordomo del rey Teodorico en el día 2 de Octubre del año 685. Su cuerpo fué llevado al monasterio de San Maxencio, donde había sido abad, haciendo tantos y tan innumerables milagros por el camino y después en su glorioso sepulcro, que ninguno que llegó con molestia o enfermedad alguna, no saliese sano y consolado.

San Gerino, mártir en Autun, fué hermano de San Leovigildo, el cual en el mismo día fué apedreado y consiguió la palma del martirio.

FIESTAS EN SAN JUAN DE LETRAN

Se celebrará una función en honor a la Virgen del Rosario

La Venerable Comunidad de Padres Dominicos y el Rosario Perpetuo de la Habana, celebrarán en la Iglesia de San Juan de Letrán, sita en I y 19, suntuosa función a Nuestra Señora del Rosario, con el siguiente programa, el domingo cinco del actual:

A las 7 y media a.m. Misa de Comunión general, armonizada con cánticos. A las 8 y media a.m. Misa solemne con orquesta y sermón.

Después de esta misa, es piadosa costumbre que los Coros del Rosario Perpetuo, se turnen de hora en hora en guardia de honor ante Jesús Sacramentado y Nuestra Señora del Rosario, hasta la hora de la función de la tarde, que suele ser a las 4 y media. La hora de guardia la emplean en rezar el Santo Rosario.

A las 4 y media p.m. Santo Rosario con Misterios cantados, plática Consagración a Nuestra Señora del Rosario, bendición y reserva. Gran procesión pública por las principales calles, si el tiempo lo permite, sino por el interior del templo y Claustros del Convento.

Como preparación a tan suntuosa función, se viene celebrando con grandiosa solemnidad el Novenario a Nuestra Señora del Rosario.

RESULTARA MUY BRILLANTE LA "SEMANA MARIANA" DE LA JUVENTUD ARGENTINA

En la Catedral de Tucumán recibió su consagración el nuevo Obispo de la Diócesis Monseñor Agustín Barrere

Entre los varios números con que el católico pueblo argentino celebra este año el III centenario de la detención providencial de la imagen de la Inmaculada Concepción en las márgenes de Luján, figura en lugar prominente la proyectada Semana Mariana de la Juventud, del 19 al 26 de Octubre.

Propuso la idea al señor Arzobispo de Buenos Aires, Mons. Fr. José M. Bottaro, la comisión constituyente de la Federación de las Congregaciones Marianas de Varones. Aprobada la iniciativa por el señor Arzobispo, la recomendó éste a los demás Obispos de la Provincia Eclesiástica, que comprende todo el país. Todos ellos aceptaron con entusiasmo la idea, e invitaron a la Fedcración a extender su organización por todas las diócesis.

Los temas propuestos se agrupan en torno de estos tres puntos principales:

I. La Juventud y la Piedad.
II. La Juventud y la Acción.
III. La Juventud y la Acción Católica.

Para explicar mejor la selección de estos puntos, añadía la comisión de la Federación en carta al señor Arzobispo. «Estudiaríase en el primero, lo que forma el alma de toda actividad católica; en el segundo, esta misma actividad como manifestación de aquella alma, ya en la vida individual, ya en la colectiva, en lo religioso o en lo social; y en el tercero, esta misma actividad actuando en la obra inmensa de conjunto de la Iglesia, bajo la dirección de la Jerarquía.»

La semana se inaugurará con una peregrinación, el 19 de octubre, de todos los participantes al Santuario de Nuestra Señora de Luján, bajo la dirección del Nuncio Pontificio, y Arzobispo de Buenos Aires, con Comunión General en la Misa, que celebrará el señor Obispo de la Plata. Allí mismo tendrá lugar la primera asamblea plena y apertura de la semana.

El último día, que será la fiesta de Cristo Rey, además de la Comunión general de las congregaciones, cada cual en su propia iglesia de la capital, habrá Misa Pontifical en la Catedral, en la que oficiará Mons. Cortesi, Nuncio Pontificio. Por la tarde, manifestación pública de fe, en la que tomarán parte todas las corporaciones adheridas a la Semana Mariana.

CONSAGRACION DEL OBISPO DE TUCUMAN

El tres de agosto recibió su consagración episcopal en la Catedral de Tucumán, el nuevo Obispo de la misma Diócesis, Ilmo. Sr. Agustín Barrere. Ofició como obispo consagrante el Nuncio, Mons. Cortesi, asistido de los obispos Mons Bernabé Piedrabuena y Monseñor Fortunato Devoto. Apadrinaron el acto el Gobernador de la Provincia y otros distinguidos personajes..

CARTA PASTORAL

El mismo día de su consagración dirigía Monseñor Barrere al clero y fieles de la diócesis de Tucumán su primera Carta Pastoral. Como primer saludo les recuerda las palabras que el señor recomendó decir a sus discípulos al entrar en una casa. «Pax huic domui». Pero la paz que les desea, no es la paz que ofrece el mundo sino la que pregonaron los ángeles en el nacimiento del Señor: «Paz a los hombres de buena voluntad». En una palabra, «no solamente la paz de la conciencia en gracia con Dios es la que os deseamos y nos esforzaremos en procuraros, sino también la paz social en el terreno económico y político. Esta, por otra parte, se deriva de aquélla, porque es hija de la justicia y de la caridad virtudes fundamentales de la religión cristiana».

Nuestra Señora de Guadalupe

En varias ocasiones se ha anunciado por la prensa de Méjico que el Episcopado mejicano estaba considerando la oportunidad de presentar a las nuevas Cámaras la abolición, o por lo menos, la reforma de aquellas leyes que son contrarias a los derechos de la Iglesia.

El 7 de Septiembre anunciaba la Prensa Unida de Méjico que los Prelados mejicanos tendrán este mes una junta en la capital y después una conferencia con el Secretario de Gobernación, coronel Carlos Riva Palacio, para manifestarle la forma en que piensan iniciar sus trabajos para conseguir por los medios legales se hagan reformas constitucionales a la Ley de Cultos

Añadía que los Prelados consideraban llegado el momento oportuno para hacer sus gestiones, dado el amplio criterio de libertad de conciencia que manifiesta el señor Presidente de la República en su mensaje presidencial.

Qué haya de verdad en esa información de la Prensa Unida de Méjico, no es fácil asegurarlo, ya que hasta el presente no ha salido declaración alguna oficial eclesiástica sobre este importante asunto

CUARTO CENTENARIO DE NUESTRA SEÑORA DE GUADALUPE

Entre los proyectos propuestos para celebrar el 12 de diciembre de 1931 el IV centenario de las apariciones de Nuestra Señora de Guadalupe, se ha anunciado el de pedir al Sumo Pontífice se digne pronunciar una alocución al pueblo mejicano congregado en la Basílica; alocución que sería trasmitida por teléfono y amplificada en el recinto de la Basílica. Como ésta resultará insuficiente para contener al pueblo, se extendería la línea telefónica a los templos de la Capital. Como decimos, es uno de tantos proyectos, y no se sabe si será aceptado o rechazado por las personas que tendrían que hacer la solicitud.

También se habla de promover una gran peregrinación de la América Latina, que reconoce a Nuestra Señora de Guadalupe como su Protectora, con invitación especial al Episcopado.

EN DESAGRAVIO DE LAS OFENSAS

La Hora Santa de Octubre será ofrecida por el Apostolado

El Apostolado de la Oración de la Iglesia de Reina, ofrecerá, la Hora Santa del mes de Octubre que tendrá lugar en la Iglesia de Reina, el jueves 2 a las 4 y media de la tarde, en desagravio de las ofensas del Verano al Sacratísimo Corazón de Jesús.

Por la misma intención, se ofrecerá la Comunión mensual reparadora del primer viernes.

Se encarece la asistencia a los Celadores y socios de ambos sexos del Apostolado de la Oración, a fin de desagraviar al Divino Corazón, de las innumerables ofensas que durante el Verano, se le han inferido.

VIGILIAS EN EL MES DE OCTUBRE

Relación de las que celebrará la adoración nocturna habanera

Primer turno: San Cristóbal, I. Sto. Angel: El jueves 9 al viernes 10. San Francisco de Borja Grito de Yara. Propaganda.

Segundo turno: Stma. Trinidad, Spíritu Santo: Del jueves 16 al viernes 17.

Tercer turno: Sdo. Corazón, Vedado: Del sábado 4 al domingo 5.

Cuarto turno: S. Nicolás de Bari. Del sábado 11 al domingo 12. Fiesta de la raza y aniversario del descubrimiento de América por Colón. Vigilia extraordinaria con obligación de asistencia a primera hora, lo mismo activos que honorarios.

Quinto turno: Sta. Rita I. Sto. Cristo: Del sábado 25 al domingo 26. Fiesta de «Cristo Rey». Propaganda.

Tarsicios. Turno 1o.—Velará el sábado alas cinco y media p. m., y la misa de Comunión será el domingo 5 al as 7 y media de la mañana. Turno 2o.—Velará el sábado 11 a las 5 y media de la tarde, y la misa de comunión será el domingo 12 a las 7 y media de la mañana.

ARTERIO ESCLEROSIS

Es la enfermedad de la edad crítica con sus complicaciones frecuentemente fatales: Desarreglos nerviosos graves, Ataques, Apoplejía, Paralisis... que se puede evitar y hasta curar con

DIGALIODE

Producto científico nuevo, de empleo fácil. Resultados seguros, confirmados por eminencias médicas francesas, haciendo una cura de 15 días cada 2 meses: un frasco basta para una cura.

Se halla en todas las buenas farmacias.

Laboratoires MAYOLY-SPINDLER
1, Place Victor-Hugo, PARIS

DINERO SOBRE ALHAJAS

Vea la calidad y precio de nuestras prendas

LA REGENTE

Neptuno 39. Telf. A-4376.

CULTO SOLEMNE EN EL CARMEN

Fiesta de la congregación de Hijas de María y Santa Teresa

La Congregación de Hijas de María y Teresa de Jesús, ha celebrado solemnes cultos el pasado domingo, en la Parroquia Nuestra Señora del Carmen.

Se ajustaron al siguiente programa:

A las 7 y media a. m. tuvo lugar la misa de Comunión general que celebró el Director de la Congregación R. P. Fray José María de la Virgen del Carmen.

Fué armonizada con cánticos por el Coro de la Catequesis de esta Parroquia.

Después de esta Misa, celebraron la junta mensual reglamentaria, bajo la presidencia del Director R. P. Fray José María, C. D.

Terminada la junta pasaron al templo, verificando la procesión de la Inmaculada por las naves de la Iglesia y claustros bajos del Convento.

Cantaron durante el trayecto, el Himno de la Congregación.

Asistió a esta profesión de fe y amor a la Virgen María en el Misterio de su Inmaculada Concepción, una numerosa concurencia.

A las 5 y media de la tarde, reunidas las bellas y piadosas Hijas de María y Teresa de Jesús en el templo carmelitano, se expuso el Santísimo Sacramento, se rezó la estación y el Santo Rosario, predicando a continuación el Director Padre José María C. D.

Se concluyó con la bendición y reserva del Santísimo Sacramento.

Tuvo a su cargo la parte musical el maestro Ponsoda.

Los cultos vespertinos estuvieron muy concuridos.

FIESTA PATRONAL EN UN COLEGIO

Programa de los cultos que habrá en el templo de Reina

Hoy a las 8 a. m. en la Iglesia de Reina, celebra la fiesta patronal, el colegio «El Angel de la Guardia», que dirige la doctora Mariana Lola Alvarez.

El programa a que se ajustará es el siguiente:

Misa cantada de comunión general, con sermón por el R. P. Esteban Rivas, S. J.

Se suplica la asistencia a las antiguas y actuales alumnas.

SOLEMNES FIESTAS A SANTA TERESITA DEL NIÑO JESUS, PARROQUIA DEL CARMEN

PROGRAMA

Día 30 de Septiembre, a las 9 a. m.—Misa a toda orquesta y con sermón, que predicará el Rvdo. P. José Vicente de Santa Teresa.

Día 1o. de Octubre, a las 9 a. m.—Los mismos cultos que el día anterior. El sermón está a cargo del Rvdo. P. Esteban Rivas, S. J.

Día 2, a las 9 a. m.—Los mismos cultos que los días anteriores, predicando el Rvdo. P. José María de la Virgen del Carmen.

Por la tarde, a las 5.—Rosario, ejercicio del triduo y salve solemne, conteada por una familia devota de la Santita.

Día 3.—Fiesta solemne. A las siete y media a. m., misa de comunión general que celebrará el Rvdo. Padre Prior, Fr. José Vicente de Santa Teresa.

A las 9 a. m., misa a toda orquesta, que celebrará el Rvdo. P. Cristóbal, Vicario Provincial de los Carmelitas.

Pronunciará el panegírico de la Santita el Excelentísimo y Reverendísimo señor Arzolispo de la Habana, Monseñor Manuel Ruiz y Rodríguez.

Por la tarde, a las cinco y media.—Rosario y procesión con la imagen de la Santita por la iglesia y claustros del convento.

Todos los días después de la fiesta se dará a adorar la reliquia de la Santita y se repartirán medallas, estatuitas y estampas de Santa Teresita del Niño Jesús.

235 — 28-2 Octub.

Fiesta de San Francisco

En la Iglesia de San Francisco

Día 3, a las 5, Salve solemne. Día 4 fiesta principal. 7 y 30 Misa de comunión por Mons. Arteaga. 9 Misa solemnísima presidida por Mons. Ruiz. Altar y púlpito a cargo de los PP. Dominicos. 5 p. m. Función del Tránsito predicando el P. Llerena. En todos los actos, adoración de la reliquia

E-02164. 2d. 2, 3 Oct.

NUEVOS ALAMBIQUES
para DESTILAR y RECTIFICAR
RON, AGUARDIENTES
ALCOHOLES, etc.

DEROY Fils Aîné
CONSTRUCTEUR
75, Rue du Théâtre
PARIS

GUIA PRACTICA del Destilador de AGUARDIENTES, ESENCIAS, etc. - MANUAL del fabricante de RON y TARIFA ilustrada enviados franco

SOCIEDADES ESPAÑOLAS

Fiesta Aniversario del Ctro. Montañés

Celebró su primera sesión el Comité para la organización de esta tradicional y sugestiva fiesta. La presidió el señor Francisco Salaya de la Fuente, concurriendo todos los señores que la integran.

El señor Paco Salaya, al abrir la sesión, dedicó frases de sentido reconocimiento para todos los asistentes por haber aceptado sus nombramientos, esperando que con la estrecha y valiosa cooperación de todos culminará el Festival conmemorativo al XX Aniversario de la fundación de la Sociedad en un clamoroso éxito para el Centro Montañés.

Inmediatamente la Junta entró de lleno a tratar de la organización de la monumental Fiesta proyectada, que tendrá su celebración el día 9 de noviembre en todos los hermosos jardines de la cervecería La Tropical, nombrándose las siguientes comisiones:

Comisión para la organización del banquete: señores Julio Gutiérrez, Daniel Muñoz Palazuelo y Esteban Sainz; Comisión de anuncios: señores Fidel Carrancedo, Cirilo Maza y Esteban López; Comisión para la confección del programa: señores Pedro Barreda, Eugenio López y Esteban Sainz; Comisión de Kioscos: señores Esteban López y Pedro Barreda.

El referido Comité acordó que la entrada para los señores que no sean asociados del Centro Montañés fuera de sesenta centavos para los caballeros y damas gratis.

El miércoles próximo, volverá a celebrar sesión dicho Comité.

Unión de Teverga, Proaza y Quirós

Recibimos una atenta invitación para el almuerzo que celebrará esta gran sociedad asturiana el día 5 del actual, domingo próximo, en los jardines de La Cotorra; fiesta para la cual reina entre todos sus asociados un delirante entusiasmo.

Después del banquete se celebrará una elegante matinée con grandes orquestas. Han prometido asistir todas las bonitas amigas de los socios que suman un millar de caras de flor.

Muchas gracias.

Noticias de la "Asc. Canaria"

Con las más honrosas calificaciones acaba de recibirse de Doctor en Derecho Civil el joven Ludovico Fernández, competente y antiguo empleado de la Asociación Canaria, que en la Secretaría General tiene a su cargo desde hace tiempo uno de los más importantes negociados.

El triunfo alcanzado por el joven Fernández es digno de todas las felicitaciones, por cuanto que se trata del triunfo de la voluntad y del talento personificados en él, que ha logrado una de sus más caras ambiciones venciendo las múltiples dificultades que se derivan del cumplimiento de atenciones diversas, prestando a la vez atención diligente a los estudios que de manera brillante acaba de terminar.

Nuestra felicitación al nuevo doctor, al que deseamos en el desempeño de su carrera toda clase de triunfos.

EL COMITE EJECUTIVO

A las ocho de la noche de hoy, jueves, continuará celebrando junta ordinaria administrativa el Comité Ejecutivo de la Asociación Canaria que preside don Domingo León.

El Comité Ejecutivo del Centro Gallego

Hoy, jueves, a las 8 y media de la noche celebrará sesión de carácter ordinario, la Comisión Ejecutiva de este importante Centro. La presidirá el Presidente General señor Francisco Pego Pita, y concurrirán todos los señores que la integran. Se discutirán asuntos de carácter administrativo.

Juntas Directivas

Centro Valenciano

Celebrará Junta General Ordinaria, el próximo día 4 del actual a las 8 y media de la noche, en el local social.

Ferrol y su Comarca

Su Sección de Propaganda celebrará sesión el día 3 del actual, a las 8 y media de la noche, en el Centro Gallego.

El Homenaje a la Madre del Apóstol

Casi diariamente hemos venido hablando del homenaje que van a llevar a cabo los del Tenerife, por medio de una Comisión nombrada al efecto, para honrar la memoria de su ilustre paisana doña Leonor Pérez, madre del Apóstol Martí, con la cooperación de las sociedades, empresas comerciales y particulares.

—Está justificada nuestra insistencia, por tratarse de un acto patriótico que cuenta con las simpatías de cubanos y españoles ya que a ambos les corresponde.

Ultimamente la Comisión Organizadora ha recibido las siguientes colectas:

De la Habana: Varios asociados del Tenerife $1.60; Asociación Nacional de Enfermeras y Alumnas Graduadas $5.00; Sociedad Jovellanos 2.40; señores Víctor Campa y Compañía La Isla de Cuba, 10.00; Asociación de la Prensa, 2.60; Club Deportivo Hispano América, 5.00.

Caimito, Habana: Logia Verdad y Pureza, 4.00.

Jaruco, Habana: Logia Redención $1.40.

San Cristóbal, Pinar del Río: Logia Vida Espontánea, $3.20.

Matanzas: Logia Verdad, $6.60.

Colón, Matanzas: Casino Español, $2.20.

Sagua la Grande, Santa Clara: Casino Español, $1.40.

Isabela de Sagua: Santa Clara: Loja Amistad número 13, $1.00.

Camagüey: Logia Sacerdotisas del Hogar, $2.00; Logia Manuel Ramón Silva, $4.60.

Céspedes, Camagüey: Empleados del central Céspedes, $7.20.

Key West, Fla., (U. S. A.) Emigrados Revolucionarios, 1.00.

El Nuevo Plantel del Centro Gallego

Han quedado ultimados todos los detalles de organización del solemne acto de Reparto de Premios y Apertura de Curso del Plantel Concepción Arenal, que tendrá efecto el domingo 5 de Octubre en el Teatro Nacional a cuya fiesta podrán asistir todos los socios del Centro Gallego, presentando su recibo y carnet a la Comisión de recepción.

Tenemos encargo de la Sección de Cultura de recordar a todos los alumnos de dicho plantel, tanto los premiados como los no premiados, que deben presentarse a las 8 de la mañana del citado Domingo en el patio del Teatro Nacional, vistiendo uniforme completo.

Al terminar el acto de apertura de curso, los alumnos, precedidos de la Banda Municipal, se dirigirán en formación hasta el edificio del nuevo plantel sito en Prado y Dragones, donde se izarán solemnemente, a los acordes de sus respectivos himnos las bandera de Cuba España y Galicia.

El Día de la Raza

España Integral, quiere este año solemnizar de una manera especial el glorioso aniversario del descubrimiento de América. Además de la gran manifestación de la mañana, por la tarde habrá una gran fiesta en el Parque de la Fraternidd.

A las 12 m. de ese día serán izadas las banderas Hispano Americanas alrededor del árbol que simboliza unión y fraternidad; por la tarde a las 5 y media dará un concierto la Banda Municipal y al final la banda tocará los himnos cubano y español, mientras las banderas harán el saludo al árbol, que todo hombre sabe lo que simboliza Unión y Fraternidad Hispano Americana.

El Comité de Damas del Club Cabranense

Ha celebrado una importante Junta en el local de la Beneficencia Asturiana cedido al efecto por su Presidente, el señor Genaro Acevedo. En dicha reunión se congregó lo más florido y simpático de la representación femenina del club.

La presidió el señor Avelino Canellada, que estuvo acertadísimo, tanto en el obsequio como en el bosquejo en la ruta a seguir por el grato Comité, que integran como Presidenta, la señorita Aquilina González; vicepresidenta, señorita Avelina Monestina; secretaria, señorita Esther Casanueva y tesorera señorita Marta García.

La reunión culminó en los siguientes acuerdos: Regalar al Club Cabranense un lujoso estandarte. Nombrar Presidenta de Honor, a la señora del Presidente Social y Damas de Honor, a las esposas de todos los miembros del Club.

En el propio acto y a petición de las mismas damas, se entregaron las entradas ptra la fiesta de pensión que organice esta sociedad para el día 4 del próximo mes de enero, en todos los jardines de La Polar, con destino a Pro Busto Peón.

Las damas y los concurrentes fueron galantemente obsequiadas con dulces y licores.

El Próximo Baile en Juventud Asturiana

Se reunió la entusiasta Sección de Recreo y Adorno de Juventud Asturiana, y entre otros importantes acuerdos tomaron el de celebrar un baile de pensión el día ocho de noviembre del corriente año.

Una vez más están demostrando los muchachos de la Sección que son incansables.

Según nos comunica el activo secretario de la sección, señor Gayol ya se están haciendo las entradas para el referido baile.

El Festival de los de Puentes

De día en día aumenta la ansiedad en la colonia española por conocer el programa del grandioso festival que la prestigiosa Sociedad Naturales del Ayuntamiento de Puentes de García Rodríguez, prepara para el 10 de Octubre, día de fiesta nacional.

Tendrá lugar en los bellos jardines de La Tropical que la Sociedad ocupará totalmente, convirtiéndolos en lugares de júbilo y alegría en donde la multitud de familias que habrá de concurrir a ellos pueda pasar una tarde de solaz y sano esparcimiento, sin más limitaciones que las que el orden impone.

El Salón Tropical y el clásico Mamoncillo serán emenizados por excelentes orquestas y en El Ensueño y las cúpulas harán las delicias de los bailadores los más afamados sones y jazz-band de todo lo cual disfrutarán los concurrentes con sólo pagar los caballeros sesenta centavos por la entrada.

Los asociados podrán concurrir, presentando a la Comisión de Puerta el recibo de Sépeiembre.

Excursión Canaria

Además de la orquesta del popular creador del danzonete, señor Aniceto Díaz, ha sido contratado un sexteto para alegrar a los excursionistas durante el viaje a la ciudad de Matanzas y para amenizar la matinée bailable que se ofrecerá en los espaciosos salones del Casino Español.

Conviene advertir que no ha sufrido variación alguna las horas señaladas, tanto para la salida de la Estación Terminal del tren excursionista como para la del regreso, o sea que saldrá a las nueve en punto de la mañana y regresará a las siete en punto de la noche, lo que quiere decir que debe tenerse muy en cuenta ese detalle para que no sufran perjuicios ninguna de las personas que se proponen tomar parte en esta grata excursión.

También advertimos la conveniencia de que cuantas personas deseen formar parte de esta excursión se apresure a separar su ticket, pues la Comisión Organizadora teniendo en cuenta la demanda extraordinaria de los mismos se propone limitar el número de los que corresponde poner a la venta.

Para informes pueden dirigirse a la Sección de Recreo de la Asociación Canaria, Prado número 107 o por el teléfono A-3564.

"Deportivo Europa"

El gentil Comité de Damas, ha celebrado una importante reunión, tomando el grato acuerdo de celebrar todos los jueves una reunión familiar bailable que se titulará "Jueves de Europa".

Asistieron a este acto las señoras: Dionisia Garagarza de García Eulogia Toledo Núñez, y Consuelo Pico de Dobal; y las señoritas Mercedes Amago, Pilar López, Elena López, Rosa Corrage, Victoria Corrage, Francisca Corrage, Angelita Dobaños, Aida Expósito, Matilde Expósito, Carmen Expósito, Josefina Fernández, Elisa Meshulan, Esther Núñez, las cuales presidió la Presidenta del Comité señora Esperanza del Olmo, hoy jueves se celebrará la primera reunión.

En el Sanatorio Hijas de Galicia

Ingresos:

María Remedios Fernández, María Bustelo Iglesias, Dolores Domínguez López, Rosa Alvarez Lozano, María Fernández Rodríguez, Sara Novoa Salgueiro, María Josefa Manoso, Regina Junco Blanco y Pura Rodríguez Gómez.

Altas:

Otilia Tarrazo, Pilar Suárez Molina, Celestina García, Dolores García Núñez, Isabel Fernández y Aurora Cuervo.

La Verbena Otoñal

Como un palacio encantado de hadas, así lucirán el Centro Gallego y el Coliseo Nacional, la noche del próximo sábado. Los adornos que con tal objeto realízanse, permiten asegurarlo. Desde la escalera principal hasta los salones, todo estará adornado de bellas palmas y arecas en profusión, y flores, muchas flores en su diversidad de matices perfumarán aquel ambiente de distinción y elegancia, denotando a la par el espíritu artístico de los "cultos" de la Sección de Orden que comanda el amigo Cotarelo.

Todo ello representa por sí solo una verdadera atracción, pero hay aún más, los cinco barrios que se están instalando en cada uno de los cuales habrá la música apropiada. Una nota simpática la dará sin duda al barrio de las Naciones, que estará alumbrado y adornado con tonos rojos. Casi "a media luz"... En este barrio se bailará mucho y bien, infinidad de parejas se entregarán raudas en el difícil arte del baile las piernas, ora bajo las notas ruidosas y descacharrantes de un fox, ora bajo el influjo maravilloso y dulce de un tango, nostálgico y desgarrador que nos habla muy quedo de querellas de amor...

He ahí en síntesis, lo que es la grandiosa Verbena Otoñal, un verdadero torneo de elegancia, de arte y de espíritu con el aditamento de un excelente y magnífico programa bailable, a cargo de las orquestas Corbacho, Femenil Ensueño, Quinteto Barcalés, Gaiteros, Jazz Band Diplomáicos de Maya, Sextetos Cubano 1927, José L. Piedra, Rojo y la orquesta de Tata Pereira.

En la Iglesia del Santo Cristo

Vigilia mensual celebrada por el quinto turno de adoradores

El Quinto Turno de la Sección Adoradora Nocturna de la Habana, celebró la Vigilia mensual de Septiembre, en la noche del sábado 27 al domingo 28.

Dió comienzo a las diez de la noche con la exposición del Santísimo Sacramento por el Padre Fray Lorenzo L. Spirali, O. S. A. Capellán del Turno, quien después de la exposición de Su Divina Majestad, recitó las Oraciones de la noche y el acto de homenaje de la Guardia Real Nocturna a su Divino Capitán Jesús

Dirigió a continuación el canto del Invitatorio de Maitines.

Después se dirigió al Tribunal de la Penitencia, a confesar a los adoradores, que lo necesitaran mientras estos distribuídos en turnos de guardia daban comienzo a la primer hora de vela ante Jesús Sacramentado, semitonando la parte del Oficio divino del Santísimo Sacramento correspondiente a la misma.

De hora en hora se fueron relevando las guardias eucarísticas, hasta las cuatro y media de la mañana que se dieron por terminadas, reuniéndose en el templo todos los adoradores para los actos finales de la Vigilia, los cuales han sido: Oraciones de la mañana, oraciones de preparación para la Sagrada Comunión, Misa, Comunión, bendición y reserva.

Las oraciones estuvieron a cargo del celoso Jefe del Turno, el hermano Adolfo Radelat. Ofició en la Misa y reserva y distribuyó la Sagrada Comunión el R. P. Spirali, O. S. A. Finalizada la reserva, se cantó el Himno Eucarístico de Sagastizábal, declarado Himno eucarístico oficial para la Adoración Nocturna en la octava Asamblea celebrada por la misma en Madrid, en la cual estuvieron representados unos doscientos mil adoradores entre activos y honorarios.

Cantado el preciosísimo Himno Eucarístico, la Guardia Real Nocturna de Jesús Sacramentado se retiró semitonando El De Profundis por el eterno descanso de las benditas almas del Purgatorio.

El Padre Spirali, en la Misa, les explicó el Evangelio de la Dominica décima sexta, después de Pentecostés.

Dirigieron la Vigilia, los adoradores Adolfo Radelat, dignísimo Jefe del Turno y Benito Ceballos, activo Secretario del mismo.

Nos es grato recordar a los adoradores Tarsicios del Primer Turno, que su Vigilia mensual, correspondiente a Octubre, la celebrarán el sábado 4 a las 5 y media de la tarde. Y la Misa y Comunión de esta Vigilia, el domingo 5 a las siete y media de la mañana.

Ambos actos tendrán lugar en este templo del Santo Cristo, cuartel general de los Adoradores Tarsicios de Jesús Sacramentado.

Fiesta de los de Pontevedra, el 12

La Sociedad de Pontevedra y su Partido viene trabajando activamente en el festival que organiza para conmemorar el Día de la Raza.

Dicha fiesta se espera que ha de llevar gran concurrencia a la Polar. Varias orquestas y dos cuartetos típicos tendrán a su cargo los programas bailables, dedicados a la juventud amante del baile. Habrá música para todos los gustos.

La comisión organizadora ha hecho numerosas invitaciones en la colonia gallega, por lo que esta fiesta ha de tener un tono de distinción y simpatía pocas veces igualado en festivales de esta índole.

El producto de la fiesta será destinado a engrosar los fondos de la Sección de Protección, que tantos beneficios reparte entre los pontevedreses necesitados.

Prolongue su Juventud

La potencia tonificante de las sales minerales y demás valiosos elementos científicamente combinados, hacen del Jarabe de Fellows un reconstituyente de gran alcance que se puede tomar en toda época del año.

LAS elusivas cualidades de la juventud, son dones preciosos que pueden preservarse en la madurez. Fortalezca a tiempo su organismo con el Jarabe de Fellows. Cuide su salud con sus propiedades vigorizantes y forme una reserva perdurable de vitalidad y energía. Conserve el espíritu de la juventud fortaleciéndose con el Jarabe de

EN LA QUINTA AVENIDA

La Moda impone la belleza blancura perlada

Casi todas las grandes bellezas que se ven en esta famosa calle que es el centro de la moda en los Estados Unidos, se muestran orgullosas de su encantadora belleza de perlada blancura. No hay, pues, razón alguna para que usted no goce de este popular tipo de hermosura. Basta usar la Crema Oriental de Gouraud para lograr el atractivo de esa fascinadora apariencia de perlada blancura que con ella se obtiene. ¡Con qué rapidez los brazos, hombros, cuello y cara, gracias a esta crema, presentan un nuevo encanto marfileño! Quien la use quedará más allá de satisfecha con los maravillosos resultados que ha de lograr.

CREMA ORIENTAL de GOURAUD

cuando se la aplica, se convierte en parte del cutis. No se borra, ni presenta arrugas ni manchas, y su efecto antiséptico y astringente es singularmente beneficioso para corregir los defectos del cutis. Comience a usarla hoy mismo, y habrá encontrado la manera de poseer una nueva belleza eterna. 86

Ferd. T. Hopkins & Son
New York Paris Montreal London

TRIANON

Sencillo y elegante modelo en glacé beige. Rebajado a:

$3.50

Tacón alto

PARA BEBITOS

Cosyfoot; Suelita de fieltro; del 0 al 4, 50 cts. par.

Hnos. Alvarez NEPTUNO Y SAN NICOLAS Teléfono A-7004

LA ENFERMEDAD DE **ALMORRANAS**

Por muchos años Vd. puede haber sufrido un suplicio terrible, la tortura de los nervios que resulta de almorranas pruriginosas, sangrientas, internas o externas. Ensaye Man Zan antes de que su padecimiento y dolor empeore. Man Zan no es un ungüento ordinario sino una preparación especial exclusivamente para las personas que sufren de las almorranas. Se vende en tubos con aplicador especial. Pida a su farmacéutico Man Zan De Witt para las almorranas. Es garantido por los fabricantes de las famosas Píldoras De Witt.

MAN ZAN

Es juventud lo que se compra

Elaborados bajo una fórmula que data de setenta años, la Crema, los Polvos, y el Jabón Simon son para la epidermis maravillosos bienhechores.

CRÈME SIMON

ENCAJES BRETONES

Ya tenemos a la venta la última creación con dibujos exclusivos en ENCAJES PROPIOS PARA ROPA INTERIOR; así como también los más bonitos estilos y formas en CUELLOS, CANESUES y APLICACIONES

Garantizamos que nuestros precios están al alcance de todos los clientes. Invitamos a usted a ver nuestra vidriera y visitar el departamento dedicado a este artículo.

"Bazar INGLES"
Galiano y San Miguel

HABANERAS

(Viene de la Página CINCO)

DE DIAS

ANGELINA CANALES DE BLANCO

De días.

Una gentil dama.

Es la bella y muy interesante señora Angelina Canales, esposa del señor Bernardo Blanco Cuervo, del comercio de esta plaza.

No lo celebra.

Ni recibe.

Lo pasará en la intimidad, al calor de los dulces afectos familiares, dentro de la santa paz del hogar.

Llegarán felicitaciones y llegarán flores hasta Angelina.

Va aquí mi saludo.

Con mis mejores deseos.

EL FESTIVAL DE L OS REYES MAGOS

En perspectiva....

Un festival infantil.

Festival de los Reyes Magos, que ha empezado a organizarse para celebrarlo en el teatro Nacional el martes seis de enero, Día de Reyes.

Consistirá en una matinée bailable rodeada de poderosos atractivos.

Será de trajes.

De época, de capricho, etc.

Habrá una gran cabalgata, la **Cabalgata de los Reyes Magos**, que después de recorrer nuestras principales calles hará su aparición en el teatro con un mundo de juguetes.

El decorado de la sala, a base de girasoles, grandes y bellos, llamará la atención.

Sostenida de lo alto del techo penderá la Lámpara de Aladino, de **Las Mil y Una Noches**, encerrando una piñata.

Una gran piñata.

Con dulces, confituras, juguetes...

Todos los colegios de la ciudad mandarán sus comparsas a optar por los valiosos premios acordados.

Habrá un gran desfile.

Y un espectáculo fantástico.

Resultará un verdadero acontecimiento el Festival de los Reyes Magos.

Por su lujo.

Y por su novedad.

(Continúa en la página NUEVE)

JOYAS · MUEBLES · OBJETOS PARA REGALOS
LA CASA QUINTANA
AVE. ITALIA 74-76. TEL. A-4264 - M-2146.

FENG RESISTE TODAVIA A LOS NACIONALISTAS

Se combate duramente en la parte septentrional de la provincia norteña de Honan

DEPREDACIONES COMUNISTAS

SHANGHAI, octubre 1o. —(AP) En contra de las declaraciones nacionalistas indicando iba a rendirse el general Feng Yu-Hsiang, se sabe al frente de sus fuerzas rebeldes está combatiendo rudamente contra las tropas del gobierno en la parte septentrional de la provincia de Honan.

Aunque el Presidente Chiang Kai-Shek afirmó que Feng, caudillo de varias revueltas contra distintos gobiernos, se iba a retirar una vez más a la vida privada, el Presidente Chiang ordenó que 50,000 soldados se trasladarán rápidamente a Honan para reforzar sus tropas, agotadas por ser meses de continua lucha al sur del río Amarillo.

Mientras tanto, aprovechándose de la ausencia de las tropas nacionalistas que están combatiendo con los norteños, grandes núcleos comunistas están saqueando los pueblos de las orillas del Yangtze.

Los rojos siguen tiroteando a las embarcaciones que hacen la travesía entre Ichang y Jankow.

Cuarenta mil rojos, después de saquear la provincia de Hunan, se dirigen a Kiangsi, amenazando a Nanchang, cuos 2,000 defensores están abriendo trincheras, mientras muchos chinos ricos huyen a otras ciudades.

Changsha, saqueada e incendiada en Julio por los comunistas, vuelve a ser objeto de asedio por los mismos. Se tiene entendido que la ciudad no cuenta con elementos para repeler el ataque, y que los extranjeros no pudieron ponerse en salvo, debido al escaso caudal del río.

Ungüento Cadum para el Eczema

Los que han sufrido de esta terrible enfermedad y se han estado rascando por años, consiguen el sueño y el descanso poco después de haber aplicado el Ungüento Cadum. Ha probado ser un gran alivio para millares de personas que durante años han estado sufriendo de eczema, acne (barros), granos, furúnculos, úlceras, erupciones, urticarias, ronchas, almorranas, comezón, sarna, heridas, arañazos, cortaduras, lastimaduras, ásperos, postemillas, escaldadura, sarpullido, quemaduras, costra, margulladuras, etc.

GARGANTOL

TABLETAS MARAVILLOSAS EN EL TRATAMIENTO DE LAS AFECCIONES DE LA GARGANTA.

FARINGITIS, LARINGITIS AMIGDALITIS, RONQUERA ESTADOS CATARRALES etc. etc.

ALIVIO INMEDIATO.- DE UTILIDAD PARA PROFESORES, ARTISTAS, ORADORES, A FIN DE CONSERVAR LA VOZ CLARA.

DISUELVASE EN LA BOCA UNA TABLETA CADA TRES HORAS.

Laboratorios del DR. A. C. BOSQUE Tejadillo 36

Las Defunciones Ocurridas Ayer en la Habana

HASTA LAS 4 P. M.

Antonio Herrera; raza blanca; 52 años; Hospital Calixto García; tétano.

Mercedes Baigoña; raza blanca; 52 años; Parque 4; nefritis.

Piedad Novis; raza blanca; 52 años; I y 22; colecistitis.

Natalia Herrera y Horata; raza negra; 33 años; Omoa D; miocarditis.

Humberto Madrigal; raza mestiza; 7 meses; Salud 86; infección intestinal.

Bonifacio Quintero; raza blanca; 85 años; Hospital Calixto García.

Julio Adolfo Clok; raza blanca; 10 meses; Baños 242; toxiinfección intestinal.

Ramón Suárez; raza blanca; 65 años; Pasaje Infanta 10; embolia cerebral.

María Luisa Camacho; raza mestiza; 43 años; Lagunas 111; estrechez del esófago.

Santa Oreña; raza mestiza; 66 años; Tenerife 18; tuberculosis pulmonar.

Rosario Valdés y Rivero; raza blanca; 80 años; Concepción de la Valla 38; arterio esclerosis.

Ramón Du-Breuil Jackson; raza blanca; 52 años; Quinta Dependientes; nefritis crónica.

Antonio Ortega Alvarez; raza blanca; 27 años; Quinta Dependientes; hernia estrangulada.

Ramón García; raza blanca; 54 años; Estévez 73; neoplasia del pulmón.

Oscar Valdés; raza mestiza; 30 años; Puerta Cerrada 23; tuberculosis pulmonar.

Manuel Ordóñez; raza blanca; 46 años; 15 número 492; Vedado; cáncer.

Ramón Valdés Brito; raza b.; 24 años; Quinta Canaria; tuberculosis pulmonar.

Manuel Villar; raza blanca; 61 años; La Benéfica; arterio esclerosis.

Jorge Camacho; raza blanca; 6 años; 10 de Octubre 301; otitis media supurada.

José del C. Suárez; raza b. 6 3 años; Real 30; bronquitis aguda.

Mercedes G. Fernández; raza negra; 76 años; Cueto 171; lesión aórtica.

Casimiro Jiménez; raza blanca; 82 años; B 242; Vedado; traqueo bronquitis aguda.

W. M. Jackson Inc. Editores

El Regalo que perdura. — El Regalo que mejor reciben niños y jóvenes.—El Regalo inolvidable es

El Tesoro de la Juventud

La Obra más importante que se ha escrito para la juventud.
FACILIDADES DE PAGO.

Neptuno Zenea 101 ½ Telf. A-9036

Antes y después de tomar las saludables

PILDORAS ORIENTALES

Aún la mujer flaca engruesa y promueve el bello desarrollo de su busto si toma las PILDORAS ORIENTALES. Hermosean y embellecen, hacen atractivos a las damas.

PIDALAS EN BOTICAS. Folleto descriptivo, Dep. P. Orientales. Apartado 1244.

CONSEJOS MEDICOS

Por el Dr. PEREZ BOUDET

Ex-Interno del Hospital de Emergencias. Médico del Departamento Forense de la Ciudad de la Habana. Especialista de las afecciones del Aparato Digestivo. GABINETE: Prado 23, altos, Telf. A.7490.

(Diríjase la correspondencia al DIARIO DE LA MARINA, Prado 103, Dirección.)

UNA ADMIRADORA (Vieja Bermeja):

Yo no creo que su caso sea de origen histérico y sí que se encuentra sufriendo una deficiencia ovárica grande. Me permito el aconsejarle que durante tres meses seguidos y diez días antes de su menstruación se someta al tratamiento de un ámpula de Tropovarina diariamente, luego cuando ésta aparezca, dejarlas y seguir tomando tres píldoras de Triglandina. Esas metrorragias que se le presentan como me dice en algunas ocasiones deben de tener su causa, si le interesa, creo mi deber el aconsejarle que se someta al reconocimiento directo de un ginecólogo, pero cuando aparezcan inyéctese Gravitol. Dos lavados diarios con una cucharada de Coaltar le serían beneficiosos.

A. GARCIA. (Víbora):

La mayor afección que presenta usted es del hígado. La indicación más precisa es el tomar diariamente tres perlas de Coleflavina. La otra enfermedad es independiented e la que padece, pues se trata de una afección del tubo digestivo.

SIRIA (Ciudad):

Siempre tengo por costumbre el no repetir las consultas que se me hacen, pues tengo la creencia que solamente él o la interesada es la que le incumbe, no tema nada pues aunque fuera una consulta en que yo creyera que nadie se debía enterar y usted me firmara con su nombre, solo le contestaría por las iniciales. Se guardar los secretos profesionales con la misma discreción que cualquier otro que se someta a mi criterio. Vamos a entrar de lleno en la parte que a usted le interesa: Es menester el someterse a unas curas en el cuello de su matriz, le serían de un beneficio grande, además las tabletas de Fertiline tomadas a razón de dos por día, una antes de cada principal comida, le serían de gran utilidad, pero debe de tomarlas por tiempo largo.

PREOCUPADA. (Ciudad):

Al referirme a sus preguneas, las que contesto con sumo placer, quiero hacer llegar a usted mi opinión respecto a la faja que dice ponerse Esta debe de usarla el mayor tiempo que pueda, es tan necesaria en su caso como el comer, No esa enfermedad que tiene usted no es el catarro vesical, creo recomendarle el que se someta a tomar dos tabletas de Uroformina disueltas cada una de ellas en una copa de agua de coco. No tiene necesidad de curas directas en manera alguna. No tiene que temer el molestarme, para mí es de suma satisfacción el complacerla.

FLOR DE LIS. (Ciudad):

No se alarme por tan poca cosa señora, es cierto que el que no ha padecido de ninguna enfermedad como usted se alarme cuando se note lo que se siente usted es solamente un descenso uterino. Esto se presenta muchas veces sin haber siquiera estado embarazada, pero no tema. Suprima el ejercicio y aplíquese las ámpulas de Surovarina a razón de una diariamente, suspendiéndolas cuando tenga su menstruación y tome en las comidas una oblea de Ocrearsinol. Trate de no realizar más ejercicios, pues aunque no ha sido éste la causa directa de su afección, pero no le conviene

UN VIAJANTE. (San A. de los Baños):

Usted no ha tenido jamás un tratamiento efectivo para la curación de su primer pregunta, pero yo le he de recomendar lo mejor que se usa hoy, me refiero al tratamiento interno y externo por medio del Hidrasol. Para su otro tratamiento o su otra pregunta, lo mejor sería que se sometiera a un plan de alimentación, sin cuyo requisito está de más todo lo que le diga.. Puede experimentar algún alivio por medio de los papeles de Kaolinase.

UNA MADRE. (Ciudad):

Me apresuro a complacerla señora sobre las preguntas que de sus hijos me hace. Usted cree que la afección primordial de su hija es del hígado y yo creo que se trata de una enfermedad gastro-intestinal, pero para poder cerciorarme de ello es menester el reconocerla convenientemente, sin eso, no puedo adelantar nada en su indicación. Sus otros dos hijos el mejor tratamiento que debe de emplear en ellos es el que tomen Tricosan y dado la edad de ellos creo que con una dosis completa tiene para los dos Hágalo que no le pesará. No me molesta señora y sabe que siempre estoy dispuesto a servirla.

ALDARA. (Sagua):

Como quiera que creo que usted sabe el orden en que me ha hecho sus preguntas en ese mismo orden se las contestará con el mayor placer. Si ha tenido contacto sí. La edad puede ser de los cuarenta a los cuarenta y cinco años yes por toda la vida. Creo que estará complacida.

MADRE AMOROSA. (Ciudad):

Ciertamente me gusta el procedimiento que usted lleva con su hijito y creo que el tratamiento va muy bien encaminado. Es menester que continúe con el Glaxo a la misma dosificación que viene haciéndolo actualmente, pero le sería muy beneficioso el administrarle en dos de sus tomas una cucharadita de Ostomalt. De esa manera consigue dos cosas, la buena alimentación de su hijo y además el reforzar la parte vitamínica por medio del Ostomalt. No dudo en modo alguno que ambos tratamientos combinados le han de proporcionar un aumento de peso mayor a lo que usted puede imaginar.

GAVIOTA. (Santa Clara):

Además de las muchas cosas que debe de tener una persona para triunfar en la vida, hay dos cosas, que son completamente imprescindibles. La constancia y la fe en sí mismo, no dejo de comprender que el buen carácter, la simpatía, la amabilidad y sobre todo la educación contribuyen grandemente pero esas dos anteriores son la base. Le digo ésto porque usted se aburre muy pronto de un tratamiento. Según me dice no hace quince días que se encuentra bajo un plan gastro-intestinal y cree estar completamente curada. ¿Acaso se cree usted por ventura que las enfermedades del estómago son dolores de cabeza que con una pastilla de Aspirina se quitan enseguida? Tiene que tener mucha calma, pues aunque no conozco el plan que le han puesto ni puedo decirle nada sobre él, peros e vendrá a sentir mejoría después del mes, siempre que tenga constancia en realizar lo que le han mandado, sino lo hace descarte de antemano dicha indicación y concrétese solamente a seguir sufriendo de esa afección.

MARUXA (Ciudad):

Muy cierto es lo que le han dicho, es menester el someterse a comer la mayor cantidad de hígado, pero éste debe de ser casi crudo, además las ámpulas de Hemocitol tomadas en un poquito de agua y las ámpulas de Ovocolesterina llenarían la indicación más preciosa de su caso.

J. B. M.: (Congojas):

Nadap uedo decirle de su caso, es menester que se someta a la consideración de un especialista de las enfermedades de la piel. Esas consultas es imposible el contestarlas por esta Sección, porque hay que hacer un reconocimiento de las placas para poder llegar a un fin completamente seguro. Le ruego me excuse y que vea mi sinceridad.

CABALLERO CORRECTO. (Batabanó):

Como tratamiento más práctico el Hidrasol tanto por vía interna como por vía externa, es menester que se someta a él y usted mismo podrá apreciar la eficacia del mismo

HUERFANA DESESPERADA. (Ciudad):

Para saber concretamente la pregunta que usted se digna hacerme, solo puedo decirle una cosa: ¿Usted tiene como me dice confianza en mí? Si es así es menester que la vea. De esa es la única manera que saldría usted de dudas.

PREOCUPADA. (Ciudad):

Debe radicalmente cambiar de tratamiento, el que lleva no ha de darle resultado de ninguna clase. Mi primer consejo es la aplicación de las ámpulas de Cinnozyl en combinación con las de Tonofosfán y el tomar las píldoras Helenniaras, además una copa de leche después de sus dos principales comidas, añadiéndole una cucharada de Somatose líquida. Haga el mayor reposo que pueda en cama y una buena alimentación.

G. M. (Cruces):

Dos análisis tiene que hacerse usted, uno la toma de su tensión arterial y una de orina completa. Tan pronto como tenga usted ambos reconocimientos, entonces mándeme una copia de ellos que con el mayor placer, si me recuerda sus preguntas le contestaré

UNA MADRE. (San Antonio de los Baños):

Nada de importancia encuentro realmente en su análisis y solo creo que debe de administrarle tres cucharaditas de Sangreina al día, así como tres medidas de Tricalcina. Es menester no obstante activar más la diuresis renal para ello lo más indicado que crea debe de darle es el Helmitol a razón de una o dos tabletas por día.

LAURA. (Calbarién):

No me llama la atención su caso, porque para usted puede que sea un caso raro, pero si yo le dijera que son realmente corrientes los casos como el suyo, ¿que le parecería a usted? Lo que más le recomiendo que haga es someterse a tomar tres tabletas de Fertiline por espacio de tiempo largo, de ese modo se encontrará bien en corto tiempo.

Faja "Esbelta"

MODELO REGISTRADO — MARCA REGISTRADA — TALLE ALTO

Unico Modelo en Cuba Modelado a su Cuerpo

«LA FAJA ESBELTA» sujeta el estómago, vientre y caderas, sin molestias. Es elegante y fresca y sus carnes no serán prensadas como con la que usted lleva. También confeccionamos a medida. Mandamos al Interior; escriba y se enviará diseño. Precio: desde $4.00. Unico Fabricante

Obispo 97 Frente a La Francia *A-9460*

Agua de KOLONIA 1800 DE CRUSELLAS

Litro $3.00
½ litro $2.00
¼ litro $1.25

DAMAS Y CABALLEROS DEL GRAN MUNDO USAN CON DELEITE NUESTRA EXQUISITA KOLONIA 1800. SU AROMA PECULIAR Y DELICADO ES INCONFUNDIBLE.

Cía. Nacional de Perfumería

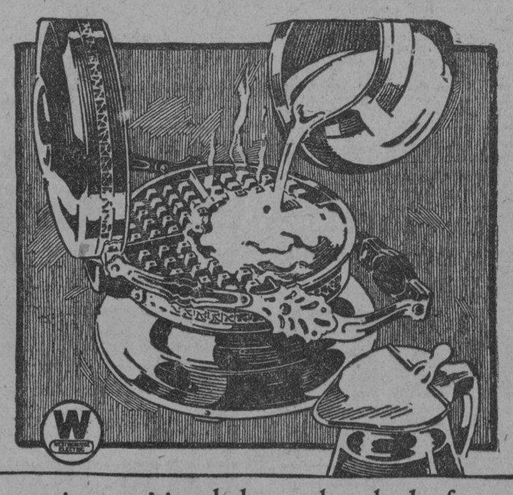

Un manjar exquisito al alcance de todas las fortunas

¿SON los deliciosos "waffles" o barquillos americanos parte del desayuno de su familia? De no ser así, podemos desde luego asegurarle que ésta se ve privada de algo tan exquisito como esencial en la norma alimenticia. Los barquillos, dorados y crujientes, son algo que repudia toda comparación. ...¡Y lo fáciles que son de hacer! Con un molde Westinghouse, especial para "waffles," cualquiera puede jactarse de hacer esos barquillos sin ensayo previo, en la mesa misma del comedor, sin humo ni molestias. Síganse sencillamente las instrucciones que se dan a continuación.

Receta: Pásense por el cedazo dos tazas de harina, cuatro cucharaditas al ras, de polvo de levadura (baking powder) y póngansejuntamente con un ¾ de cucharilla de sal; añádanse 1¾ tazas de leche a dos yemas de huevo y mézclense con los ingredientes ya referidos. Añadase luego una cucharada de manteca para hojaldre, derretida, y mézclese todo con las claras de dos huevos bien batidas. Echese la masa en el molde Westinghouse y déjese de 2½ a 3 minutos. Cuando el barquillo esté dorado, sírvase bien caliente con mantequilla y azúcar o mantequilla y un sirope.

WESTINGHOUSE ELECTRIC INTERNATIONAL COMPANY
La Metropolitana 831-38—Habana.

Westinghouse 629

M.E.C.D. 2016

Venta-LIQUIDACION

Por Suprimir Nuestros Departamentos de Ferretería, Locería, y Cristalería Liquidamos Nuestras Existencias a Mucho Menos del Costo

MERCANCIA CASI REGALADA

VISITENOS CUANTO ANTES

Porta - rollos niquelados para papel sanitario, a **5 cts.**

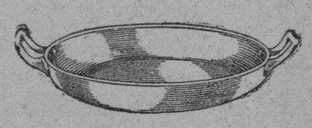

Tártara de aluminio, marca Mono de 22 cm., a **39 cts.**

Tirabuzón corriente, a **5 cts.**

Búcaros de porcelana, para la pared, a **10 cts.**

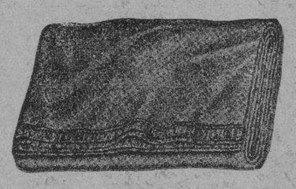

Frazadas para el piso, tamaño 22x33" a **10 cts.**

Búcaro de mesa jaspeado, a **20 cts.**

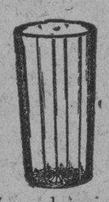

Vaso de cristal para agua, de 8 onzas, a cuatro por **15 cts.**

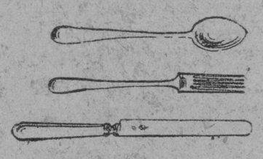

Cubiertos de aluminio, 3 piezas por **20 cts.**

Lana de acero para limpiar aluminio, caja grande, a **5 cts.**

CASA HARRIS

O'REILLY 106 TELF. A-7265

GRAN CINE UNIVERSAL

Egido entre Muralla y Sol.

«La Verdadera Super Residencia del Vitaphone Movietone».

Prosigue este hermoso cine despertando el interés del estimable público que cada día se multiplica debido al esfuerzo que hace la Empresa por llevar a la pantalla un desfile exquisito de las más populares y selectas películas.

Si en sus funciones hubo «lleno completo» la de hoy hará época, pues nada más grandioso que este hermoso programa.

¡Oiga y Vea!

Estreno de la última película del Oeste en ocho actos, del gran artista Tom Mix, titulada «El Invencible».

Estreno del episodio 4 de la gran serie en diez episodios por Pat O-Brien titulada «El Fantasma Misterioso». Título del episodio: «Sombras Siniestras».

Estreno de la grandiosa producción en ocho actos, por Warner Oland y Jacqueline Logan, titulada:: «El Farsante»

2442 1d. 2.

NEPTUNO

Programa especial Metro.

El programa que presenta la Empresa de «Neptuno» hoy es difícil de superar. La matinée es contínua de 2 a 7 p. m., y comienza con «Tiembla y Titubea», hablada en español, por Stan Laurel y Oliver Hardy; la producción hablada con títulos en español, «Una Dama para Quererla», por Vilma Banky y a petición «Hollywood Review» por todas las estrellas de la Metro. Veinte centavos antes de las 4 y 30 centavos después. Suprimidos todos los pases hoy

Por la noche, a las 8 p. m., Variedad Vitaphone y «Hollywood Review» por todas las estrellas de la Metro y a las 9 y media «Tiembla y Titubea» hablada en español, por Stan Laurel y Oliver Hardy y «Una Dama Para Quererla», por Vilma Banky. Veinte centavos entrando antes de las 8 y media y 30 centavos después.

2137 1d. 2.

PAGAMOS DE $5 a $50

Por cada CONFIDENCIA sobre MEDICINAS ROBADAS y sitio donde guardan.

Toda MERCANCIA BARATA ES SOSPECHOSA

NO TEMA: Guardamos Secreto

SERIEDAD y SOLVENCIA GARANTIZADA

PARA ENTREVISTA LLAME
Telf. M 1970, A 7097
Sr. MOREJON

OIGA y VEA EL SUPREMO ROMANCE DE LOS SIGLOS!

HOY PRADO 1¼ 3¼ 5¼ 7¼ 9¼ + 30-40-60-80-20¢

FIRST NATIONAL PICTURES Presenta el estreno en Cuba de la monumental producción SINCRONIZADA.

Richard BARTHELMESS en EL HIJO de los DIOSES

"SON OF THE GODS"

con CONSTANCE BENNETT

¡Vil! ¡Embustero! ¡Canalla! ¡Me robaste los besos de mis labios! ¡Eras mi felicidad, mi vida, mi todo! Mas ahora ya sé que no eres más que un cualquiera. Qué fin más exabrupto cuando una mujer de sociedad enamórase desenfrenadamente de un misterioso hijo de los dioses.

NO PIERDA ESTA PELICULA EXQUISITA MUSICA Y EFECTOS TITULOS EN CASTELLANO

ENCANTO EMPRESA PARAMOUNT

HOY hasta el Lunes 30-40-60 NIÑOS 20¢ Vale $1.60 cada entrada! dice el "NEW YORK AMERICAN"

Vea a PAUL WHITEMAN Y SU FAMOSA ORQUESTA en EL REY del JAZZ

Explicación en ESPAÑOL de las escenas

PROLOGOS PICANTES! RISAS PICARESCAS con JOHN BOLES y JEANNETTE LOFF y 100 Artistas

Revista PATHE Sonora Carlton Comedia "CON NOVECIENTOS EN EL FRENTE"

CINEMATOGRAFO

INVESTIGADOR

J. O. S.— Acabo de recibir su carta y le agradezco todas sus amabilidades. Siento no complacerlo pero nunca me retrato. Siga escribiendo.

JULY A. E.:

Su carta a mano llegó, pero no he tenido tiempo de atenderla todavía, pues las contestaciones a las encuestas llevan mucho espacio. Ese album que quiere puede pedirlo al señor Luis Cosme, Apartado 2184, Habana.

R. ALZOLA.

Recibí sus fotos que me parecen muy buenas, pero le suplico que no me mande más. No lo tome a desaire, se las agradezco mucho, pero no quiero que se prive de ellas.

LECTORES:

Los señores Luis Cosme de Apartado 2184, Habana y R. Alzola de Carmen 14 altos, Víbora me encargan ponga en su conocimiento que acaban de recibir un lote de fotos de Hollywood, tamaño 5 por 7 al precio de 10 centavos cada una. Los que se interesen pueden dirigirse directamente a los mencionados señores.

EL PRICIPE DEL VEDADO

Mucho me alegro de que su enfermedad no haya sido nada. Todavía tengo muchas contestaciones que publicar; así que hasta que no haya terminado no podemos decidir nada

ANSIOSA:

Mucho me alegro de que se interese tanto por la Sección. El próximo concurso lo haré probablemente a fines de noviembre. Aún no estoy decidida por nada determinado pero tengo una idea que me parece les gustará y que probablemente será lo que llevaré a cabo. Puede escribir a Greta Carbo y Joan Grawrod a Metro Goldwyn Studios Curver City Cal. Dolores Costello tiene una niña y Norma Shearer un niño.

MARGUERITE:

Recibí su carta que me sorprendió mucho. Tenga la completa seguridad de que no he sido yo quien cambió la palabra a que se refiere. Esto es todo lo que puedo decirle en el asunto.

EL PRINCIPE DEL VADADU:

Cecy dice: «De los dos Charles, aunque ambos son buenos actores, prefiero por todos conceptos a Farrell, pues tanto en los papeles de rico como de pobre está muy bien y todas sus películas han sido éxitos. Además de que me parece mas varonil, mas hombre, es decir, no tan joven como Rogers. Así que envío mi voto para el admirable protagonista de «Su Buena Estrella».

EL IDENTICO A CHARLES FARRELL:

Cecy dice: «Mi Reparto Ideal sería:
Protagonista femenina: Marilyn Miller.
Protagonista masculino: Maurice Chevalier.
Vampira: Mary Duncan.
Ingenua: Mary Brian.
Villano: Adolfo Menjou.
Actriz cómica: Louise Fazenda
Actor cómico: William Haines.

LECTORES:

Los triunfadores en la encuesta, ¿cuáles son artistas favoritos? han sido Greta Carbo con 28 votos; Nils Asther y Ramón Novarro quedaron empatados con 15 votos cada uno. En segundo lugar salieron Dolores del Río y Maurice Chevalier.

LECTORES:

La Srta. Rosa Martínez, San Esteban 28 1-4, Camagüey, me encarga les pregunte cuál artista prefieren entre Greta Carbo, Janet Gaynor y Dolores del Río, en cuáles películas las han visto trabajar y cuál de ellas les gusta mas. Las contestaciones de ben dirigirse directamente a la señorita Martínez.

PEDRO S. DUARTE Y MARTINEZ.

El correo me ha devuelto una carta que le escribí a la dirección que usted me dió. Espero su contestación sobre esto.

BESAME:

Le devuelvo su foto de Barry pues el interesado en el cambio no contestó.

BEN-HUR:

Mil gracias por la foto de Greta que está preciosa. Tengo una muy parecida, pero sin la mano en la cara. Muy buena «Cascarrabias». Vilches, estupendo. No se a lo que se refiere sobre esos recortes de que me habla.

NOTICIAS.

Las últimas noticias sobre la enfermedad de Dolores del Río son muy satisfactorias. La notable actriz mejicana está mejorando, mas rápidamente de lo que los médicos esperaban y dentro de unos días estará en disposición de empezar a estudiar, aunque en su casa, el papel que representará en «La Paloma». Walter Houston es el galán de tan interesante producción.

John Gilbert se encuentra, desde mediados de Septiembre, en su casa de la playa Malibu, dedicado a la natación y al ejercicio al aire libre. Luego regresará a Hollywood para hacerse cargo del papel estelar de una película cuyo argumento es de gran valor literario. Su esposa Ina Claire, está en New York y es muy probable que acepte el papel estelar de una obra de teatro que se exhibirá en Broadway, antes de volver a la Ciudad Cinesca donde hará dos cintas.

Jeanie Mac Pherson ha sido contratada por la Paramount para hacer la adaptación a la pantalla de Cavalier of the Street la interesante novela de Michael Arlen, del mismo nombre. Maurice Chevalier, el popularísimo actor francés tendrá a su cargo el papel estelar.

Douglas Fairbanks Jr. ha dejado vacante su puesto en Beau Ideal y ha sido dado a Lester Veil, actor teatral muy joven, que a pesar de carecer de experiencia fílmica, llenará su cometido a perfección. Lester Veil fué uno de los alumnos mas aventajados de la Universidad de Stanford y se graduó en 1922.

Neil Hamilton y Norman Kerry han sido agregados al grupo de actores de la Liberty. Mr. Hamilton filmará dos cintas para esa compañía y Mr. Kerry aparecerá en cuatro producciones. Estas admiradas figuras cinematográficas actuarán juntos en «East Lynn» y las dos damas principales son Lois Moran y Marion Nixon.

Toda la correspondencia relacionada con esta sección, dirijase a la señorita Hortensia Lavedán. Calle 19 entre J y K, Vedado.

Gacetillas

CINE INGLATERRA

San Rafael y Consulado
Teléfono M-7069.

Gran temporada de verano a base de función corrida de 2 a 11 y media p. m., rigiendo los invariables precios de 10 centavos niños y 20 centavos mayores.

Ventilación especial única en Cuba, que mantiene temperatura invernal en la sala de proyecciones en esta época del año.

Para hoy, magnífico programa especial, con la comedia «Cuando Llega el Dinero», por Edward Kennedy; y las producciones «El Prisionero de Zenda», joya suprema de la Metro, interpretada por Ramón Novarro y Alice Terry; y «Caprichos», super atracción Excelsa, interpretada por Norma Shearer y Lewis Stone.

A las 5 p. m., la comedia por Edward Kenedy «Cuando Llega el Dinero» y la regia producción joya «El Prisionero de Zenda», por Ramón Novarro y Alice Terry.

Por la noche, el mismo programa de la matinée, proyectándose en último turno, «El Prisionero de Zenda».

Mañana, dos magníficos estrenos.

Sábado próximo inauguración de la temporada de cine sonoro, Vitaphone, la última palabra en sincronización.

Próximos estrenos «El Hombre Malo», por Antonio Moreno, hablada en española; «Cascarrabias», por Ernesto Vilches, y Ramón Pereda, hablada en español; «La Canción del Gitano», por el baritono del Metropolitan Opera House, Lawrence Tibbett; y «Sally» foto opereta toda en colores.

2138 1d. 2.

TRIANON

En las tandas de cinco y cuarto y nueve y cuarenta y cinco se estrena hoy la producción Fox Movietone, toda hablada en inglés y sin títulos, cuyo nombre es: «El Mundo al Revés». En la tanda de ocho y cuarto, solamente, se exhibirá la copia de «El Mundo al Revés», que tiene títulos en español. Víctor Mac Laglen y Lily Damita son los principales protagonistas de esta encantiva cinta.

Mañana: «El Trapecio Trágico», por Helen Twelvetrees. Es una película sonora donde juega principal papel un gran circo.

El sábado: nuevas exhibiciones de «El Halcon de los Aires», sensacional cinta sonora.

Para el domingo próximo, en la matinée, una copia flamante de «El Pagano», cantada por Ramón Novarro y otra copia nueva de «El Ferroviario» por el malogrado actor Lon Chaney. En las otras tandas se estrena la producción sonora «Piernas al Sol», por Dorothy Revier

En la semana entrante: George Bancroft en «Fascinación del Bárbaro», y Ernesto Vilches en «Cascarrabias», la primera hablada en inglés; la segunda, en español.

2136 1d. 2.

RIALTO

«Tres Noches de Amor».

Muy interesante es por cierto, el programa confeccionado para las funciones de hoy, jueves, en el teatro Rialto. Tanto en la tanda de las dos, como en las de 5 y media y 9 y media, se proyectará la preciosa cinta interpretada de modo admirable por la renombrada actriz Madlene Ditrick titulada «Tres Noches de Amor», cinta ésta, que ha despertado gran entusiasmo entre los aficionados por la intensidad de su argumento y la admirable actuación de los artistas que en ella toman parte, por lo cual podemos afirmar que «Tres Noches de Amor», será vista con gran deleite por los aficionados a esta clase de producciones.

Para el sábado se prepara el estreno en Cuba de la notable producción por Evelyn Holt titulada «La Hija en la Cruz», y por las noticias que tenemos, podemos adelantar se trata de una de las más bellas producciones de esta temporada

2155 1d. 2.

Otra vez en la pantalla por 2 días ante la insistente DEMANDA DEL PUBLICO 5-7-9 40-60 20

HOY y MAÑANA Solamente!

PARAMOUNT presenta a GEORGE BANCROFT en LA FASCINACION DEL BARBARO

"LADIES LOVE BRUTES" con MARY ASTOR y FREDERIC MARCH

HABLADA con títulos en ESPAÑOL sobrepuesto en las escenas!

El mas interesante y sensacional estudio de lo que es y constituye la MUJER en el complicado problema del amor

Revista PARAMOUNT Sonora Comedia Variedades de VITAPHONE

SABADO LAS 4 PLUMAS SINCRONIZADA con W. POWELL, H. GREEN, FAY WRAY

Fausto EMPRESA PARAMOUNT

PAYRET

4 Ultimos Días

LUNETA BUTACA **80 cts. 60**

Tertulia 25 Paraiso 20

HOY Homenaje a Blanca Bárcenas

LA DUQUESA del BAL TABARIN

Mañana: La Casta Susana

BLANQUITA BARCENAS, la bella tiple cómica que es objeto de un homenaje esta noche en Payret. Nuestra compatriota interpretará esta noche la Frou Frou de La Duquesa del Bal Tabarin.

Gacetillas

TEATRO PAYRET

Hoy, reaparición de la Compañía Santacruz y beneficio de la primera tiple cómica Blanca Rosa Bárcenas, con «La Duquesa del Bal Tabarin».

Terminada su breve actuación en la provincia occidental la Compañía Santacruz reaparece esta noche en Payret para ofrecer las últimas representaciones de su temporada de zarzuela y opereta.

La función de hoy será a beneficio de la eminente primera tiple cómica Blanca Rosa Bárcenas, artista de excepcional belleza y de extraordinaria simpatía, y dará comienzo a las nueve en punto, cubriendo su cartel la reprise de «La Duquesa del Bal Tabarin», la famosa opereta del maestro Lombardo.

El beneficio de Blanca Rosa Bárcenas cuenta con el apoyo de la sociedad habanera, que la aprecia y la admira, y ese apoyo, conquistado en fuerza de entusiasmo y de arte en sucesivas temporadas, es la mejor garantía de que esta noche se verá el teatro «Payret» lleno.

Para corresponder a los méritos de la artista y al interés del público, la empresa ha montado «La Duquesa del Bal Tabarin».

En el reparto de la deliciosa opereta de Lombardo figuran en primer lugar la beneficiada, que hará el gracioso papel de Fru-Grú, protagonista de la obra y una de sus más aplaudidas interpretaciones; Conchita Bañuls, que será una Ketty insuperable; el tenor de Grandy, que hará el Octavio por deferencia especial con la beneficiada; Garrido, que hará el comicísimo papel de Sofía y la señora Obregón, que será la Mme. Morel y Riera el Duque de Pontency.

La presencia de Miguel de Grandy en el reparto es de positivo interés por que este notable cantante interpretó la obra con gran éxito en las famosas Compañías de Maresca y de Lea Candini.

Para mañana, viernes, se anuncia «La Casta Susana».

Para el sábado, el beneficio de Juanito Martínez con «La Revoltosa» y «El Niño Judío».

Y el domingo: «La Alsaciana» y «La Granjera de Arlés».

Los precios, tanto para el beneficio de esta noche, como para las funciones sucesivas, será los de siempre, a base de 60 centavos la butaca; 80 centavos la luneta y 4 pesos el palco con seis entradas.

2053 1d. 2.

TEATRO WILSON

Teatro Wilson

El Templo del Vitaphone.

Ventilación especial, más fresco que en la playa

Gran temporada de verano a base de función corrida de 2 a 7 p. m., y de 8 y media a 11 y media p. m., rigiendo los precios de 10 centavos niños y 20 centavos mayores

Para hoy, magnífico programa especial, con la variedad Paramount, «Juguetes» y las producciones, «La Empleada del Ten Cents», magnífica super comedia sincronizada, interpretada por Alice White y Chester Morris y la foto opereta, con partes en colores, cantada e interpretada por Bernice Claire y Alexander Gray, «No, no Nanette».

A las 5 y cuarto p. m., la variedad Paramount, «Juguetes» y la atracción especial de la Warner, interpretada por Alice White y Chester Morris, titulada: «La Empleada del Ten Cent».

Por la noche el mismo programa de la matinée, proyectándose en último turno, «La Empleada del Ten Cent»

Mañana, «La Musa Roja», por Lila Lee y Sophie Tucker; y «El Angel Pintado», por Billie Dove.

Sábado próximo Día de Moda, regio estreno joya de la First National, «La Fiebre del Deseo», por Billie Dove y Gran Whinted; y «Corazones en Destierro», por Dolores Costello.

La próximo semana, «Una Dama para Quererla», por Vilma Banky; «Tiembla y Titubea», por Stan Laurel y Oliver Hardy, hablada en español; y «Cascarrabias», por Ernesto Vilches, Ramón Pereda y Carmen Guerrero, toda hablada en español.

2139 1d. 2.

REGINA

«Entre la Tierra y el Cielo».

Se exhibe hoy, otra vez, la bellísima producción sonora «Entre la Tierra y el Cielo», por Charles Roger, cuyo encantador argumento y deliciosa música causaron tan honda impresión.

Completa el programa, la super joya Paramount, «La Chica de la Noche del Sábado», maravillosa cine-comedia interpretada por la traviesa Clara Bow.

Los precios: 10 centavos damas y niños hasta las cuatro y 20 centavos todos después de esa hora La tertulia 10 centavos.

Ahora una grata y gran noticia para los asiduos concurrentes al teatro «Regina»: Será en los primeros días de este mes, del puerto de New York, llega un magnífico equipo de Movietone y Vitaphone Marca «Paceut Reproducer System» que es la marca instalada en gran número de teatros de los Estados Unidos y que igualará nuestro sonido al de los mejores teatros de la Habana.

Será inaugurado en la segunda quincena de este mes.

2147 1d. 2.

GacetillaS

RIVIERA

Hoy: «Hombres Peligrosos», por Warner Baxter y «Bataclán Universitario», por Lois Moran.

En tanda elegante de 5 y cuarto, «Hombres Peligrosos», por Warner Bajter; Noticiario y Variedad.

En tanda corrida que comienza a las 8 y cuarto, «Bataclán Universitario» por Lois Moran; «Hombres Peligrosos», por Warner Baxter, Variedad y Noticiario.

Viernes, sábado y domingo, un grandioso estreno de la Metro Goldwyn Mayer, «La Isla Misteriosa», por Lionel Barrymore y Montague Love Esta interesante film es basada en la historia de Julio Verne, toda en colores y hablada en español Completa el programa de estas tandas un precioso carton de muñequitos animados y un Noticiario Fox Movietone.

En la matinée del domingo que comienza a la 1 y media, un regio programa, exhibiéndose: episodio 1 de Estudiantiles de 1930; un precioso carton de muñequitos animados, «El Capitán sin Miedo», por Bob Steele; «El Halcon de los Aires», por Helen Chandler y John Garrick; «Flor de Opio por el vaquero K. Mc Donald y un Noticiario Fox Movietone.

En la próxima semana estrenos de: «Siete Caras», por Paul Muni; «La Fiebre del Deseo», por Billie Dove y «El Precio de un Beso», por Mona Maris, Antonio Moreno y José Mojica.

Pronto: «Una Fiesta Excepcional», «La Atracción de Hollywood», «El Hijo de los Dioses» y «Una Dama para Quererla».

Para el 10 de Octubre, día de la Patria, se está confeccionando un programa especial para la matinée.

2135 1d. 2.

GRAN TEATRO MODERNO

«El Angel Azul», producción sincronizada, de la cual es protagonista Ricardo Cortés, es la seleccionada hoy por el teatro Moderno. Es ésta una película que ha obtenido un gran éxito en los teatros de estreno y una de las que más ha gustado al público.

Se exhibirá también una interesantísima joya titulada «Amor», por Agnes Esterazy, película de precioso argumento.

El programa será el siguiente:

A las 5 y media: Variedad Vitaphone; «Amor»; Carton Sincronizado; «El Angel Azul».

A las 8 y media: Se repetirá el mismo programa.

Precios: 20 centavos mayores y 10 centavos niños.

Mañana se estrenarán dos magníficas producciones que han de gustar mucho; «Pecados de 1930», por Collen Moore y «La Isla de los Barcos Perdidos», son los títulos de estas magníficas películas.

El próximo lunes habrá un gran acontecimiento artístico. Una serenata de honor a Yolanda González, en la cual tomarán parte distinguidos artistas.

2054 1d. 2.

CINE VERDUN

Función para las Damas.

A base de diez centavos para que las damas y los niños vean la función de la tarde o la de la noche es la función de hoy en Verdun en donde se exhibirán en ambas secciones las siguientes películas:

Cintas de comicidad, la film de lindas escenas «El Amor Manda», por Chester Morris, estreno de una variedad Vitaphon, estreno del episodio 2 de la serie «Tarzan el Tigre», estreno de la película especial para el bello sexo titulada «La Caída de Eva», interpretada por Patsy Ruth Miller y finalmente estreno de la película todo emoción titulada: «El Hombre de las Siete Caras», por Paul Munes (sincronizada).

Los caballeros pagarán por la noche, 20 centavos pues en la matinée pagarán solamente 10 centavos igual que las damas.

2143 1d. 2.

CAMPOAMOR

«La Atracción de Hollywood».

La heroina de «La Atracción de Hollywood» que hoy estrena Campoamor, es Lola Lane, chiquilla que reune todos esos atributos de que gusta el hombre moderno. Endiablada coquetería, una figura gentil, un aire de conquista en su paso y un magnetismo supremo.

«La Atracción de Hollywood» es una comedia musical que brinda ocasión a Lola Lane, para demostrar al público de Cuba que ella no es una de las estrellas que ya están un poco «pasés» sino que en lo mejor de su juventud dá al público de la Habana, lo mejor que ella posee, el encanto de su belleza, el arte de sus bailes seductores, sus canciones y sus atractivos personales ¿No vale esto la pena de encaminarse a Campoamor a ver la obra en que ella es la protagonista?

Además se exhibe «Un Reformador» comedia de Harry Langdon, un Noticiario sonoro de Fox y un carton animado.

El lunes, Ramón Novarro en «La Casa de la Troya» secundado por Dorothy Jordan. Brevemente diremos lo que encierra esta producción. En primer término la actuación maravillosa de nuestro Ramón Novarro, luego, la belleza fascinadora de dos mujeres encantadoras Dorothy Jordan y Lettice Howell. Después de todo eso, un romance sentido, una rivalidad odiosa, un duelo y un sensacional desenlace.

Pronto "La Roja" primera y única película hablada por Lon Chaney.

2134 1d. 2.

TEATRO IMPERIO

Consulado 116. Teléfono A-5440.

Hoy: Gran Día de Episodios.

Para hoy, como todos los jueves, la empresa de este cómodo y ventilado teatro de las familias ha seleccionado una interesante y sensacional serie de grandes atracciones que será exhibida en diez episodios y se titulan: «Los Piratas de los Pinos», por George O-Hara y Jack Mowers «El Nuevo Capataz», por Buddy Rooselvt y cintas cómicas.

Mañana, definitivamente es el debut del eminente actor Gran Fregolino Presentación regia de este maravilloso actor enciclopedia notable, transformista, excéntrico musical y ventrílocuo y su compañía de autómatas.

El espectáculo del Gran Fregolino es presentado con verdadera suntuosidad de arte y lujo, cosa que el público de la Habana no desconoce.

2144 1d. 2.

LARA

«Cuña del Mismo Palo».

La empresa de Lara ha seleccionado el siguiente programa integrado por una revista universal, la obra por G. Tryon «Repiques de Tacones» y por último la obra por el atrevido Ken Maynard «Cuña del Mismo Palo» a los precios de 10 centavos las damas y niños y 20 centavos los caballeros en matinée y 20 centavos los mayores y 10 centavos los niños por la noche.

En la segunda quincena de octubre inauguración del equipo Vitaphone Movietone, último modelo en este teatro sin alterar los precios de costumbre.

Mañana: «Tres Noches de Amor», por Marlene Dietrich

Sábado 4 y domingo 5: «El Halcon de los Aires», por Helen Chandlord.

Martes 7: «La Virgen de la Caridad».

2145 1d. 2.

RIALTO HOY 2½ 5½ - 9½ 30-40-50

E. de CARRERA presenta a MARLENE DIETRICH en la gran producción TRES NOCHES DE AMOR

DIA DE MODA ESTRENO

SABADO LA HIJA EN LA CRUZ Grandiosa producción dramatica

HOY CAMPOAMOR HOY

Funcion Continua de 1½ a 11½ - 30-40-60 - Niños 20¢

VEA LO QUE ES HOLLYWOOD en la película cantada y hablada con LOLA LANE y un Reparto de estrellas

Presentada por W. FOX

ADEMAS

La Comedia de HARRY LANGDON "EL REFORMADOR" - Noticiario FOX Movietone y el CARTON ANIMADO "EN EL SACO"

LUNES RAMON NOVARRO y DOROTHY JORDAN en LA CASA DE LA TROYA

M.E.C.D. 2016

SOBRECAMAS DE SEDA FRANCESAS

a $2.90 las que valian $5.00
a $6.75 las que valian $12.00

SOLO POR ESTA SEMANA

COLORES oro, rosa, fresa, punzó, azul, violeta, solferino, verde y blanca

LA ELEGANTE

Neptuno 48, casi esquina a Aguila. Teléfono M-1799

Muralla esquina a Compostela Teléfono A-3372

Gacetillas

TEATRO MARTI

«Hollywood Reviews».

Por 20 y 10 centavos, Martí sigue ofreciendo el mejor programa de la Habana. Hoy, en las horas de la tarde, se transmitirá el segundo juego de la Serie Mundial. Cómodamente sentados, disfrutando de una buena temperatura y viendo la sensacional super producción «La Princesa del Circo», por Ivan Petrovich, los fanáticos del base ball pueden seguir, jugada por jugada, el segundo juego Filadelfia-San Luis.

Además se anuncia para hoy una brillante variedad. Se presentará nuevamente la espléndida revista musical «Hollywood Review», en la que toman parte Les Maurys, pareja de bailes internacionales de fama universal, procedente de la gran compañía Sugrañes; la graciosa y picaresca Juanita Zozaya, el simpatiquísimo Harold Lloyd Cubano; «The Great Mollets», que presenta un espectáculo muy original y ameno y una colección de segundas tiples que son todas de primera. Termina el espectáculo con «El Cabaret de los Locos», un original «sketch» lujosamente montado.

Mañana, viernes, cambió de programa.

2052 1d. 2.

APOLO

«La Indomable».

Dos interesantes estrenos habrá hoy en el decano de los cines de Jesús del Monte. Se exhibirán las siguientes producciones: «La Indomable», sensacional cinta sincronizada por la bella actriz Joan Crawford y la jocosa comedia hablada en español por los reyes de la risa, Stan Laurel y Oliver Hardy, que lleva por título: «Radiomanía». Además se exhibirá una comedia y una revista.

2148 1d. 2.

LIRA

Un valioso programa presenta hoy el elegante y céntrico cinema. Tanto en la matinée como por la noche se exhibirán las siguientes películas:

«Allende las Tinieblas», cinta de grandes atractivos interpretada por la notable actriz Evelyn Brent y la hermosa producción titulada: «La Coqueta del Colegio». Conjuntamente con este programa se exhibirá una revista de asuntos mundiales y una comedia.

2149 1d. 2.

TOSCA

«El Mundo al Revés».

Se exhibe hoy de nuevo en el elegante coliseo la grandiosa super producción Fox (continuación de «El Precio de la Gloria», e interpretada por Víctor Mc Laglen, Edmund Lowe y la encantadora actriz Lily Damita, titulada «El Mundo al Revés», película Movietone. Será exhibida en las tandas de 5 y media y 9, acompañada de una divertida comedia y una revista.

Mañana, «Una Dama Para Querer-la» por Vilma Banky y la comedia hablada en español por Stan Laurel y Oliver Hardy «Tiembla y Tiburón».

2146 1d. 2.

CINE CUBA

Hoy: «Que Siga la Función».

Una foto opereta en colores del repertorio Warner Bros en la que se admira la labor de la encantadora estrella Winnie Lighter es el estreno anunciado para hoy por la empresa del Cuba. Se trata de «Que Siga la Función», que irá en la tanda de las cinco y cuarto, precedida de la comedia sincronizada «Perro, Gato y Compañía», y de una revista.

En la función de la noche a las ocho y cuarto a más de lo ya citado completa el programa «El Rey del Jazz», por Ted Lewis.

Los precios son populares

Mañana: «Siete Caras», por Paul Muni, una original producción Fox Movietone.

2141 1d. 2.

CARTEL DEL DIA

TEATROS

MARTI.—Matinée y noche: Revista de actualidades; La Princesa del Circo; presentación de la Compañía Cocktail Show.

NACIONAL.—Matinée y noche: Cintas cómicas; Entremés Nacional; Peldaños de arena.

PAYRET.—8: La Duquesa del Bal Tabarin.

ALHAMBRA.—A las 8: Mary Elisa, la Mulata en Camisa; El Angel Tentador. A las 11: Piernas al aire.

CINEMATOGRAFOS

CAMPOAMOR.—Matinée y noche: El Reformador; revista de actualidades mundiales; La Atracción de Hollywood.

TRIANON.—Matinée y noche: Revista de actualidades; El mundo al revés; variedades sincronizadas.

RIVOLI.—Matinée y noche: Revista de actualidades, El séptimo cielo; La Rapsodia del Recuerdo; cintas cómicas.

MODERNO.—Matinée y noche: Cintas cómicas; Amor; El Angel Azul; Actualidades.

SALON ROJO.—Matinée y noche: Revista de actualidades; La Calle del Jazz; Camas para dos; cintas cómicas.

CUBA.—Matinée y noche: Revista de actualidades mundiales; comedias Su Majestad el Jazz; Que siga la función.

LINDBERGH.—8: Ni con ruedas; Una broma fúnebre; Mujeres y caballos; Modelo de chico.

NEPTUNO.—Matinée y noche: Cintas cómicas; Una dama para quererla; Hollywood Revue.

VERDUN.—Matinée y noche: Revista de actualidades mundiales; El amor manda; episodio segundo de Tarzán el Tigre; La caída de Eva; El hombre de las siete caras.

LARA.—Matinée y noche: Revista de actualidades mundiales; Cuña del mismo palo; Repiques de tacones; cintas cómicas.

RIVIERA.—Matinée y noche: Hombres peligrosos; Batallón Universitario; revista de actualidades internacionales.

WILSON.—Matinée y noche: Revista de actualidades: Juguetes; La empleada del Ten Cents; No, no, Nanette.

INGLATERRA.—Matinée y noche: El Prisionero de Zenda; Cuando llega el dinero; Caprichos; revista de actualidades.

IMPERIO.—Matinée y noche: Revista de actualidades; Los piratas de los pinos; El nuevo capataz; cintas cómicas.

UNIVERSAL.—Matinée y noche: Revista de actualidades mundiales; El invencible; episodio cuarto de El fantasma misterioso; El Farsante.

APOLO. — Matinée y noche: Revista de actualidades; La indomable; comedias.

LIRA.—Matinée y noche: Revista de actualidades; Allende las tinieblas La coqueta del colegio.

TOSCA.—Matinée y noche: Revista de actualidades; El mundo al revés; comedias.

RIALTO.—Matinée y noche: Revista de actualidades mundiales; Tres noches de amor.

REGINA.—Matinée y noche: Revista de actualidades; Entre la tierra y el cielo; La chica de la noche del sábado.

NORMA.—Matinée y noche: Romance del Río Grande; La justicia del amor; revista de actualidades internacionales

STRAND.—Tanda y noche: Cintas cómicas; Manolescu; Amor inmortal.

Warner STUDIO

retratos de arte

o'reilly 114
m.1256

Prepare Ud. mismo UN TINTE PARA SUS CANAS

Sin que nadie lo sepa prepare Ud. mismo esta receta para teñir su cabello y su bigote: Una caja de Compuesto de Barbo, una cucharada de glicerina y medio litro de agua. Mézclelo todo y aplíquesele según las instrucciones que lleva el Compuesto de Barbo. Queda a su elección agregar 3 cucharadas de bay rum o de agua de Colonia. Estos ingredientes los vende cualquiera botica.

PREPARATIVOS PARA EL VUELO DEL GRAN "DO-X"

Se diferenciará de los vuelos del Graf Zeppelin en que se podrá fumar en él

NO LLEVARA COCINERO

ALTENRHEIN, Suiza, octubre 1o. (A. P.)—El vuelo trasatlántico del hidroplano mayor del mundo, el DO-X, señalado para el próximo mes de octubre, se diferenciará en un aspecto importantísimo de los vuelos del dirigible Zeppelin: se permitirá fumar.

Ya ha sido instalado el salón de fumar en el mismo centro del aparato, directamente detrás del diminuto bar. Se ha montado también un sistema de ventilación que evitará que el humo moleste a los pasajeros que duerman en las cuatro literas dobles instaladas cerca del diván de los fumadores.

Los dormitorios del DO-X se asemejan a los de un carro Pullman, y a diferencia de los carros europeos, donde los juegos de literas están separados entre sí por un tabique con su puerta, los del gigantesco hidro sólo tienen cortinas. Además, las dobles camas no lo son verticalmente, es decir, una encima de otra, sino horizontalmente, al lado. De día, los lechos se convierten en confortables asientos.

El salón general, en el cual los pasajeros pasarán la mayor parte del tiempo y también comerán, está formado por tres compartimentos sucesivos, con capacidad para cuarenta, ocho y dieciséis pasajeros. Están repartidos de manera que podrán formarse grupos de cuatro u ocho asientos, para las tertulias. El pasillo central tiene tales dimensiones, que la pieza viene a ser un solo salón, flanqueada de nichos.

Se ha empleado tres colores en la decoración del salón descrito. Amarillo japonés en el departamento mayor, el de las cuarenta personas, con diseños también nipones. Verde en el departamento de ocho personas. Y caoba en el de dieciséis personas.

Detrás de este hall están a un lado la cocina eléctrica, y al otro dos lavabos.

No se cree que en el vuelo transatlántico vaya cocinero. «Aquel de nosotros que mejor cocine, tendrá que lucir sus talentos», ha dicho el radiotelegrafista Henry Kiel. »Si Lady Drummond-Hay se presta a cocinar, mejor. Así podrá contar después como lo hizo en el DO-X».

Los tripulantes no dormirán tan confortablemente como los pasajeros. Todos llevan mantas, en las cuales podrán acostarse en el cuarto de equipajes, detrás de la cocina. Los que quieran podrán dormir sobre las alas.

ANUNCIESE EN EL Diario de la Marina

HABANERAS

(Viene de la Página SIETE)

EL DOCTOR ANGEL VEIGA

ONOMASTICO

Un saludo.

En la festividad del día.

Llévenlo estas líneas hasta el distinguido doctor Angel Veiga, joven abogado, que ocupa por derecho propio uno de los primeros puestos entre los jurisconsultos cubanos.

Civilista notable y criminalista sagaz y hábil ha triunfado ruidosamente en ambas ramas del Derecho.

Sus defensas en procesos célebres en los que la figura central ha sido femenina ha hecho que aquí se le llame, como se llama en México al célebre Querido Moreno, »el abogado de las mujeres».

Orador elocuente, de palabra vigorosa, de él dijo el ilustre catedrático doctor Evelio Rodríguez Lendian, »será una gloria de la tribuna cubana», y el tiempo ha confirmado las profecías del ilustre Presidente del Ateneo de la Habana.

Hombre de gran cultura.

Y escritor ameno y elegante.

Dilettante apasionado, posee una valiosa colección de fotografías de celebridades artísticas a él personalmente dedicadas y un libro de autógrafos de valor inapreciable.

En él han estampado sus firmas celebridades como Luisa Tetrazzini, el inolvidable Enrique Caruso y otros.

Amigo personal de la célebre cantante Ernestina Schuman Heink, tuvo el honor de sentarse a su mesa en la residencia de la artista en Colorado, California.

Abogado de la Asociación de Comadronas de la República de Cuba y de otras organizaciones, serán muchos a felicitar al distinguido letrado en el día de hoy.

Reciba mi felicitación

Cordial y afectuosa.

EN EL LYCEUM

José Antonio Ramos.

Ensayista notable.

Dará hoy en los salones del Lyceum la segunda conferencia de la serie que viene ofreciendo sobre literatura norteamericana.

Se me pide por la culta sociedad que haga saber que quedan invitados los señores miembros de la Institución Hispano Cubana de Cultura, así como los profesores y alumnos de literatura de nuestros centros docentes, para quienes revestirá enorme interés este curso de conferencia, ofrecido por tan alta autoridad.

Reina vivísima expectación para esta segunda conferencia, de cuya importancia da idea el siguiente programa:

La era imperial.—Ojeada histórica.—Bryan y Roosevelt.—La división eterna: los resignados y los descontentos.—La literatura para la mayoría: Mark Twain y Howells. Mediocridad de la poesía.—La novela histórica: Paul Leicester Ford, Mary Johnston, Winston Churchill, etc.—El teatro: Augustus Thomas, Clyde Fitch, William Vaughn Moody, etc.—La novela corta: William Sydney Porter. »O. Henry».—La cultura universitaria y el gusto popular.—Un disidente de relieve: James G. Huneker, crítico.—Las minorías.—Consideraciones sobre los inconvenientes del triunfo guerrero.—Los Estados Unidos y el contagio con los vencidos.—La concentración de capitales, las huelgas y los movimientos obreros.—El delirio de grandeza.—La reacción literaria: el realismo.—Hamlin Garland y el reverso de la épopeya del »pioneer».—Stephen Crane y Frank Norris, discípulos literarios de Zola.—Otros realistas: Robert Herrick y Winston Churchill.—Theodore Dreiser, Edith Wharton y Elen Glasgow.—Los combativos: David Grahan Phillips y la acusación de Roosevelt.—Los »hurgadores en el fango».—Jack London y Upton Sinclair.—Resumen del período.—La guerra europea y el ritmo de la vida nacional: regresión a la barbarie.—Aplazamiento de la crisis nacional.

Será por la tarde.

A las cinco.

TORDESILLAS

Gran función esta noche.

En el Auditorium.

Organizada por las familias del aristocrático quartier del Vedado como homenaje al excelente actor Jesús Tordesillas.

Combinado está el programa con **Los intereses creados**, la obra maestra de Benavente, y **El agua milagrosa**, original de los hermanos Quintero.

Vendidos los palcos.

Y casi todas las lunetas.

La sociedad habanera en pleno se dispone a tributar al ilustre comediante un merecido homenaje de cariño, admiración y simpatía.

Reducidos los precios.

A base de un peso la luneta.

(Continúa en la Página ONCE)

Boca seductora Mury Crayones

DISTINGASE USANDO LOS PERFUMES de Mury PARIS

COLONIA, LOCION, CREYONES, ESENCIAS, POLVOS, JABON, etc. SON LOS MEJORES

APRENDA a PINTAR y DECORAR GRATIS le enseñamos a pintar sobre telas (vestidos, chales, pañuelos, etc.); y a decorar jarrones, muebles, lámparas, objetos de adorno, etc. También repujado en metal y cuero. Tarso sobre madera. Damos clases especiales de dibujo del natural y de pintura.

Academia de Enseñanza Gratuita EL ARTE. Galiano 118.

Enseñamos por correspondencia. Pídanos instrucción GRATIS.

FUE DESIGNADO EL ABOGADO DE PRATS

Dulce M. Albisu nombró como defensor al Dr. C. M. Palma

Francisco Prats Ferrer, procesado en la causa que se le sigue, junto con Dulce María Albisú, por la muerte de Agustín García, designó ayer al doctor Antonio Bueno García, para que lo defienda en el referido proceso. Y Dulce María Albisú, designará al doctor Carlos M. Palma, abogado de la Asociación de la Prensa, con el mismo objeto.

El doctor Ricardo Elizalde, abogado de la Asociación de Detallistas, se personará de un momento a otro, con poder suficiente de los familiares de la víctima, como acusador particular. Ya el doctor Elizalde ha promovido la declaratoria de herederos correspondiente, a fin de que el hermano de Agustín, José, pueda hacerse cargo del establecimiento y que no sufra el negocio los perjuicios consiguientes.

Agentes para Anuncios en EUROPA.

E. BOURDET & Cie

antes DAVIGNON, BOURDET & Cie

9, Rue Tronchet, PARIS

19, 21, 23, Ludgate Hill, LONDRES

LOS PRIMEROS PARA EL OTOÑO

MODELOS ORIGINALES DE ESTA CASA

De glacé oscuro, de alta calidad, horma corta $8.50

"LA GRANADA"

SAN RAFAEL 14 1/2

Viboreñas

UN SALUDO

Lo dedico en sus días a la distinguida dama Angelita Ortega, la joven y amante esposa del estimado amigo y convecino Sr. Esteban Fariñas.

También celebra hoy sus días su linda heredera, la monísima Nena, una verdadera mujercita en miniatura, muy inteligente y cumplida.

Tengo especial encargo de los esposos Ortega-Fariñas de participar a sus amistades, verse contrariados por no poder recibirlas.

Otra felicitación, que muy expresiva hago, la dedico a la gentil y bella señorita Angelita Gonzalez y Prieto, que junto con su hermanita, tan graciosa como ella, Amalita, y amantes padres, los estimados esposos señora María Amalia Prieto y Sr. Juan B. González, recibirán a sus amistades en horas de la noche.

Y también felicito a una trigueñita tan interesante y sugestiva como Angelita Perdomo y Ruiz, ahijada de la respetable dama Rosario Montes Vda. de Sallés.

Las mayores felicidades les deseo.

SRTA. ROSA BETANCOURT

Ya restablecida por completo tan bella y graciosa señorita, de ella y sus apreciables familiares tengo encargo de hacer público su agradecimiento al afamado cirujano doctor Muñiz, quien la operó en Emergencias, y al que debe haber recuperado su salud.

También permanecen muy reconocidos a la inteligente enfermera Enriqueta Pérez por sus bondades y constantes atenciones.

Muy gustoso complazco a tan bella Rosa, a la que reitero mi más expresiva enhorabuena ;ahora, más gentil y lozana que antes todos la admiraremos.

COMANDANTE MANUEL ESPINOSA

No podía faltarle mi más afectuosa felicitación a tan querido amigo y compañero de temporada en Isla de Pinos, (sin más tesoros, Sr. Camps, que los negrísimos ojos de las pineras) junto con su jóven esposa la distinguida señora Narcisa Gómez Arias, hija del inolvidable General José Miguel Gómez, «Manolo», como familiarmente lo nombro ha merecido del Rey de los belgas, la Orden de la Corona de esa heroica nación, muy merecida distinción a tan caballeroso Comandante de nuestro Ejército.

Y es mi felicitación extensiva a Narcisa, su amante compañera, con el sincero afecto que les profeso.

ALFREDO GOMEZ

Tan estimado amigo, que tantas relaciones cuenta en nuestra Ciudad Nueva, ha tenido la atención de participarme haber establecido su taller de grabador en Virtudes No. 45, por Aguila, donde se ofrece a sus amistades.

Alfredo, que es un verdadero artista en obras de insignias, medallas, y en especialidad en anillos de compromiso, ha de disfrutar de muchas prosperidades, las que yo le deseo, muy agradecido a su cortesía.

UN GRAN PELIGRO

La hermosa avenida de palmas desde la entrada de la quinta «La Purísima Concepción» hasta el pabellón Pérez Pérez, frente a la Farmacia, lo constituye para los incontables transeuntes que desde las siete de la mañana hasta las nueve y media de la noche por ella cruzan.

Y constituye ese gran peligro, que ahora señalo la constante caída de las pencas, que ya han lesionado a más de un transeunte, recordando yo a un señor que allá por el mes de junio del año pasado fué derribado por una y lanzado contra el contén; resultó lesionado.

El sábado por poco me sucede a mí lo mismo pues a mi lado cayó una de dichas pencas; iba yo por la calle buscando la sombra, la poca sombra que dan las palmas, a pesar de su «realeza», porque por las aceras el sol castiga bravamente, cuando se desprendió, originando un gran susto a unas señoras que se imaginaron me había alcanzado.

Providencialmente no fué así, y ahora puedo contarlo ileso.

Hace pocos días se me asegura, otra penca cayó sobre un automóvil mas no lo alcanzó por completo, y solo rozó uno de sus costados y así sucederá frecuentemente, constituyendo un grave peligro para los transeuntes.

Si esa penca me hubiera alcanzado, de nada habrían valido los incontables días que de eficacísima asistencia he tenido por parte del querido doctor Baralt Medina, y a estas horas estaría seriamente lesionado, con detrimento de mi físico.

Señalo este grave peligro a quien corresponda, aunque supongo que nada se hará, pudiéndose tener por parte de los jardineros una constante vigilancia, y al ver que empieza a secarse una penca arrancarla.

Pero queda señalado el peligro, para en su día poder hacer una reclamación por daños y perjuicios, por imprudencia temeraria.

LA FIESTA DE LA DANZA

Llegan ya hasta nuestra populosa Víbora, los ecos de la gran fiesta que para el próximo domingo día cinco de octubre prepara la Asociación de Reporters, en el gran Stadium de La Polar.

Se celebrarán reñidísimos partidos de foot ball por los Clubs bajo la supervisión del Comité Provincial de la Federación; un gran baile en la glorieta desde la una de la tarde hasta las ocho de la noche, con dos orquestas, un son y un jazz band; concursos de cantos, trajes y bailes típicos españoles; concurso abierto por la Asociación de Reporters, (Círculo Nacional de Periodistas), con grandes premios.

Las solicitudes deben dirigirse antes del día cuatro, al local de esa Institución Zulueta No. 5.

Izará la bandera nacional el Gobernador Provincial Don Antonio Ruiz, después del vistoso desfile que harán los teams inscriptos, con sus madrinas y banderas, estando las de los campeones de la serie A y B a cargo del Presidente de la Federación y el del Comité Provincial.

Asistirán dos bandas del Ejército.

Puedo asegurar que existe gran entusiasmo para esta gran fiesta de la danza.

SR. RAMON PARRA

Después de permanecer ausente algún tiempo de nuestra Ciudad Nueva, ya ha regresado a ella tan estimado amigo, que muchos tiene por su carácter servicial y bondadoso el señor Parra.

Ya en su hogar, me complazco en dedicarle mi afectuoso saludo de bien venida, junto con su amante esposa la señora Delia Landa.

UNA VIBOREÑA

Una monísima niña, que ha llegado felizmente al venturoso hogar de los distinguidos jóvenes esposos, bella dama Delia Berris de Estévez y el querido amigo Doctor en Medicina y Cirugía José María Estévez.

Mi más expresiva felicitación dedico a Delia a la que desde niña conozco y a José María con todo el afecto que le profeso, deseando a su monísima niña una vida muy dichosa.

Urbano del CASTILLO

NUEVO SISTEMA DE BARRERA PARA EVITAR CHOQUES

Por medio de un sistema mejorado de barreras, en los pasos a nivel de los ferrocarriles, se puede dar el máximo de seguridad en las señales a los conductores de vehículos y como consecuencia natural, se evita la mayoría de los choques.

En los Estados Unidos acaba de ser patentada esta invención, por los hermanos Pedro y Luis Estévez García, jóvenes cubanos que residen en la Habana. Anteriormente nuestra Secretaría de Agricultura les había concedido la patente número 9466.

Se trata de una barrera automática que funciona, avisando el cruce del tren, cuando éste se halla a un kilómetro de distancia aún. Este moderno aparato-barrera cubre media carretera por cada lado—la derecha—y simultáneamente enciende una luz roja y hace funcionar un timbre que está sonando hasta que se ha alejado la locomotora. Después sube rápidamente la barrera y se enciende un farol verde que indica vía libre. Toda esta operación se realiza con unas pestañas o botones que oprimen las ruedas del tren, pues van adaptadas a las paralelas.

Los hermanos Estévez han recibido solicitudes de varias Compañías Ferrocarrileras de Norteamérica que se interesan vivamente en dicha invención y entre ellas se cuentan «The New York Haven and Hartford Railroad» «New York Central Lines» Missouri-Kansas Texas Railroad» «The Penssylvanis Railroad», «Atlantic Coast Line Railroad».

Pero no termina ahí el éxito de los hermanos inventores. El Presidente de los Estados Unidos de Norteamérica, Mr. Herbert Hoover, ha dirigido una orden a la «Interesante Commerce Comisión, Bureau of Safeti» (Comisión de Comercio Inter-Estados, Bureau de Seguridad) para que proceda a investigar especialmente las ventajas que puede ofrecer el tantas veces mencionado sistema mejorado de barreras. Nos complace dar publicidad a esta noticia que tan alto pone el nombre de Cuba en los Estados Unidos.

Repugnantes barros en la cara o espalda? Aplíquese DDD en las partes enfermas: una o dos aplicaciones son suficientes. Una piel de terciopelo serán los resultados, en vez de una piel áspera, escamosa, humillante. Los que sufren de la piel ensayen este específico perfecto.** De venta en todas las buenas farmacias.

LA ISLA DE CUBA

LA CASA MAS POPULAR — MONTE 55 y 57 — LA QUE MAS BARATO VENDE

Telas Estampadas y en Color Entero

Entre la preciosa colección de telas que ofrecemos hoy tiene usted la mejor oportunidad para seleccionar el mejor material a los precios más reducidos que se han ofrecido en la Habana.

Usted puede mostrar su buen gusto haciendo su propio vestido con la ayuda de un patrón VOGUE o confiar esta labor a nuestra departamento de confecciones donde le ofrecemos la garantía de una duplicación perfecta. Usted puede expresar su propia personalidad en el vestido y asegurarse de no lucir *como las demás.*

Los modelos Vogue dán ese aspecto diferente

Chiffones de seda estampada, en infinidad de motivos de última moda, a. $1.25

Crepé de seda estampado, en variadísimos motivos florales de obra menuda, y en óvalos, a $1.50

Otro crepé de seda en bellísimos estampados, muy atractivos, a. $1.60

Y otro, con bellísimos estampados de última creación y en las más bellas tonalidades a. $1.75

VESTIDOS para Señoras

En el departamento de vestidos y confecciones, en el primer piso, estamos liquidando una infinidad de vestidos de warandol y olán de lino puro, voiles y sedas estampadas, y en color entero, para dar cabida a los nuevos modelos que esperamos para la temporada de invierno.

Le aseguramos que han sido remarcados a precios por debajo del costo.

¡Aprovéchese!

en el Primer Piso

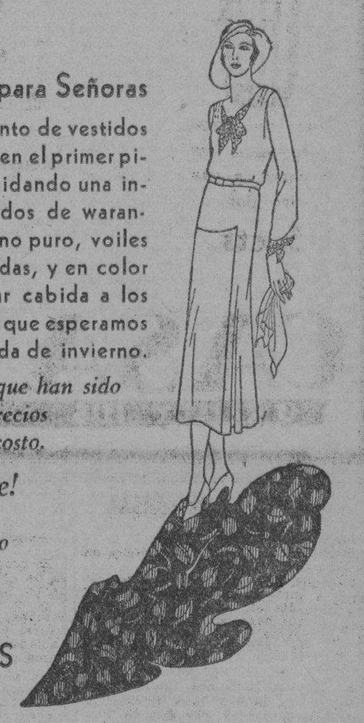

PARAGUAS para señoras

Examine la preciosa colección de Paraguas para señoras, negros, en satén, mercerizados, y en seda marcados desde $1.25 hasta $12.00.

MEMORIA

Cuando Fitina lo haya tonificado a Vd., su memoria será mucho más fiel...

Vd. será el primer sorprendido de los resultados de la Fitina. Prontamente comprobará que podrá recordar con mayor facilidad y exactitud — debido a la magnífica acción tonificante del fósforo vegetal de la Fitina.

FITINA

REINTEGRA LA VITALIDAD

PREPARADO CIENTIFICO SUIZO

M.E.C.D. 2016

EXISTE EN LA UNIVERSIDAD UN GRUPO QUE RECIBE ORDENES DEL GOBIERNO DE MOSCOU

(Viene de la PRIMERA)

reciben, directa o indirectamente, inspiraciones, órdenes e instrucciones, del gobierno extranjero de los soviets, en Rusia, ya por medio de la llamada III Internacional de Moscow, o por la del Secretariado de las Américas, o por otros conductos:

Que las ideas y los propósitos del comunismo, llevados hasta el seno de la Universidad Nacional, tuvieron sus principales manifestaciones y conmovieron a toda la clase estudiantil, en el año 1925, cuando el »líder» comunista Julio Antonio Mella y Mac Farland, matriculado como estudiante de la Facultad de Derecho, que había inscripto el Primer Partido Comunista de Cuba, produjo una agitación revolucionaria entre los estudiantes, que culminó en la expulsión, de ese primer centro docente, de varios de los amigos de Mella, afiliados a su »partido» y entre ellos los nombrados: José Antonio Inclán y Villada, Eduardo R. Chibás y Rivas, Aureliano Sánchez Arango, Filomeno Rodríguez Abascal, Manuel Guillot y Benítez, Ramón Hermida y Antorcha, Manuel Antonio Cotoño y Valdés, Rogelio Teurbe y Tolón, Teodosio Montalván y Mujica, Gabriel Barceló y Gomila, Armando Agramonte, José Chelala y Aguilera, Carlos Rosell y Moinier, Oscar J. Hernández y Hernández, Filiberto Ramírez Coría, José Elías Borges y Carrera, Miguel Angel Pérez Medina y Pedro Iglesias Betancourt.

Que todos estos estudiantes expulsados se encuentran actualmente procesados con exclusión de toda fianza y declarados en rebeldía, en la causa número 228 de 1929, del Juzgado de Instrucción de la Sección Primera, seguida por el delito de conspiración para la rebelión y pendiente ahora de juicio oral contra los otros procesados en ella; y aparte de que sus actividades, exclusiva y absolutamente comunistas, pudieran probarse plenamente, en cualquier momento procesal, sus nombres habían figurado ya en el sumario número 967 de 1927, del Juzgado de Instrucción de la Sección Primera, seguido por el delito de rebelión y conocido por »la causa del comunismo», en la que aparecen también los nombres de otras personas que se mueven igualmente en el asunto que hoy se investiga, o sean los de José Antonio Fernández de Castro, Orosmán Viamontes Romero, Rubén Martínez Villena, Gustavo Aldereguía, Francisco Masiques y Landeta, Emilio Roig de Leuchsenring, y Juan Marinello Vidaurreta, algunos en la propia Habana y otros fuera de ella, todos como intelectuales y estudiantes, junto a los nombres de José Rego López, Alejandro Barreiro Olivera, y otra legión de agitadores comunistas de oficio, procedentes de la clase llamada »de obreros y campesinos»:

Que los nombrados Orosmán Viamontes y Romero, y Francisco Masiques y Landeta, se encuentran actualmente procesados y en libertad bajo fianza, en la causa número 72 de 1930, de la radicación del Juzgado de Instrucción de Artemisa, seguida por el delito de sedición, y en esta misma causa se encuentran también procesados y en libertad bajo fianza—unidos por consiguiente en la misma gestión delictuosa a los dos citados intelectuales,—los conocidos agitadores comunistas, procedentes de la clase llamada »de obreros y campesinos», o sean los nombrados Isidro Figueroa y Bontempo, Higinio Ordoqui Mesa y Miguel Montero García.

TRES OBREROS DE TENDENCIAS COMUNISTAS

Que estos tres últimos, o sean Isidro Figueroa y Bontempo, Higinio Ordoqui Mesa y Miguel Montero García, ex obreros ferroviarios, expulsados de los talleres de los Ferrocarriles Unidos, por sus actividades comunistas y disolventes, se encuentran también procesados y en libertad bajo fianza, en la causa número 633 de 1930, seguida en el Juzgado de Instrucción de la Sección Tercera, por delito que compromete la independencia del Estado.

Que esa causa 633 de 1930 se inició a virtud de haber sido ocupado por la Policía Secreta Nacional, todo el archivo privado del Partido Comunista de Cuba, donde consta la prueba documental plena, de que todas las personas aquí señaladas como comunistas, practican ciertamente actividades de esta clase, con el firme propósito de llevar a cabo una revolución en el territorio nacional, siguiendo las instrucciones recibidas del citado gobierno extranjero y aprovechándose de la agitación política producida por los enemigos del actual Gobierno; y unidos en ese proceso a los tres citados nombres y a los de otros conocidos agitadores comunistas, de la clase llamada »de obreros y campesinos», tales como Benito Girón, Miguel Busto, Joaquín Ordoqui (hermano de Higinio), José Pilar Herrera, Joaquín Valdés, Manuel Garza, Zacarías Lara y otros; figuran también, como intelectuales y estudiantes, procesados todos, los nombres de Manuel Antonio Cotoño y Valdés, como jefe de la propaganda en Cuba, Rubén Martínez Villena (ausente), Ladislao González Carvajal, José Soler, Filomeno Rodríguez Abascal y otros:

Que también se han tramitado y se tramitan otras causas criminales, principalmente por delitos contra el orden público, donde se encuentran hermanadas, en la misma gestión y propaganda ilícita, las propias personas aquí señaladas y otras que después se dirán, unas como intelectuales y estudiantes y otras como obreros y campesinos:

CONSPIRACION CONJUNTA

Que si no fuera suficiente lo ya consignado en el informe que precede, para probar el concierto entre los agitadores comunistas de oficio, pagados y dirigidos por gobiernos e intereses extranjeros, con el citado grupo de intelectuales y estudiantes nacionales y con otros que se dirán, para producir agitaciones revolucionarias, pretendiendo inclusive el cambio del régimen establecido; acompaño al presente informe un recorte del diario local «El País», edición del día 13 del actual, conteniendo una fotografía, con un pie de imprenta que dice así:

«Al mediodía de hoy fué visitada nuestra redacción por una comisión de estudiantes y obreros, integrada por los jóvenes Isidro Figueroa, José Antonio Guerra, Manuel Garza, Felipe Gutiérrez, Luis Rivas, Oscar J. Hernández, José Antonio Soler y Ladislao Carvajal. Según nos informaron, forman parte de un comité creado para laborar por la libertad del estudiante Manuel Cotoño, que, como saben nuestros lectores, se encuentra en prisión, excluído de fianza. Nuestros visitantes nos informaron que el caso del joven Cotoño es el único que se ha registrado entre nosotros, pues a todos los acusados de mantener ideas comunistas, se les ha señalado fianza. Como estiman que el joven Cotoño se somete a una manifiesta injusticia, están dispuestos a realizar una amplia propaganda, para que sea reparada».

LA LIBERTAD DE COTOÑO

Que en consonancia con el recorte anterior y corroborando lo informado, acompaño otro recorte del mismo diario local «El País», edición del 16 del actual, donde aparece un grupo fotográfico, con el pie de imprenta que dice así:

«Para lograr la libertad bajo fianza del joven estudiante Manuel Cotoño Valdés, que figuró en el Directorio Estudiantil contra la Prórroga de Poderes y fué por ello expulsado de la Universidad, y al que se detuvo a su llegada a Cuba, tan pronto como desembarcó, encartándolo en el proceso contra los comunistas, se ha constituído un comité del que forman parte intelectuales, estudiantes y obreros y un grupo de damas distinguidas. El comité lo integran Nena Segura Bustamante, Juana María Barceló, Aida Fernández, Armandina Cotoño, Blanca del Valle, Josefina del Valle, Lucía Fernández, Francisco Labrador, Armando Escoto, Miguel Saavedra, Felipe Gutiérrez, Oscar Hernández, Doctor Armando Hernández, Mariano Rodríguez, Isidro Figueroa, Ladislao Carbajal, José A. Soler, Pedro Rodríguez Abascal, doctor Juan Marinello, doctor Emilio Roig de Leuschsenring, José Hernández Amor, Manuel Garza, Jorge Fernández de Castro y José A. Fernández de Castro. En la foto, aparecen damas y caballeros del comité, que han visitado la redacción de «El País», órgano popular, defensor de las causas justas, para pedirnos que abaguemos por la libertad bajo fianza del joven Cotoño Valdés, medida que se ha adoptado con los demás procesados por la misma causa, sin que razón alguna justifique la excepción que se hace en perjuicio suyo».

Que al relacionar anteriormente a los individuos que como intelectuales y estudiantes practican actividades revolucionarias comunistas y han participado como tales en otros acontecimientos delictuosos y en el que ahora se investiga, omití el nombre de José Sergio Velázquez y Muñio, que se titula estudiante de Bachillerato, y que figura, como procesado y en libertad bajo fianza, en la mencionada causa número 228 de 1929 de la radicación del Juzgado de Instrucción de la Sección Primera, por conspiración para la rebelión:

MELLA, INICIADOR

Que aquella propaganda, iniciada por el «líder» comunista Mella, dentro de la Universidad Nacional y que tenía como principal objeto el de interesar a los estudiantes en los propósitos del comunismo, uniéndolos al efecto a los obreros y campesinos, en una acción revolucionaria conjunta, que a juicio de ellos produciría en definitiva el cambio del régimen establecido, fué al fin dominada entonces por la acción eficaz de las autoridades universitarias, apoyada por el Gobierno y se expulsaron a los agitadores, manteniéndose sobre los sospechosos una estrecha y rigurosa vigilancia; pero ahora, de poco tiempo a esta parte, quizás desde la llegada a la Habana del estudiante expulsado Manuel Antonio Cotoño y Valdés, sustituto del »líder» Mella, en la dirección del comunismo en Cuba, se descubrieron nuevos brotes revolucionarios, de origen comunista, dentro de la propia Universidad Nacional, y se comprobó el nuevo concierto entre los pocos estudiantes de esta tendencia y los agitadores comunistas de oficio, que se titulan obreros sin serlo y a quienes se les paga su propaganda por gobierno e intereses extranjeros:

LA AGITACION POLITICA, COMO FACTOR COMUNISTA

Que así como la campaña comunista del «líder» Mella, tuvo su más alto grado de agitación revolucionaria en los momentos en que la estabilidad del pasado Gobierno del Presidente Zayas, era amenazada por una gran revolución política organizada por todos sus enemigos y principalmente por los llamados «Veteranos y Patriotas»; así también el presente movimiento revolucionario del citado pequeño grupo de estudiantes, ligados con los agitadores comunistas de oficio, se encuentra favorecido por la agitación política que positivamente han llegado a producir los enemigos del actual Gobierno del Presidente Machado, cuyas actividades han dado ya lugar a la formación de diferentes causas criminales, tramitadas y en tramitación, principalmente por delitos contra el orden público, quienes, además, incitan, favorecen y apoyan cualquier movimiento que produzca o pueda producir el derrocamiento o la sustitución de los actuales Poderes Públicos, por cualquier medio, incluyendo el de la fuerza o el de la ingerencia extranjera; lo que pudiera probarse plenamente con sólo remitir al presente sumario, como me propongo hacerlo, la colección de las últimas informaciones periodísticas, de oposición política, que tienden al mismo propósito, aunque con diferentes fines y que, desde algún tiempo, vienen haciendo positiva y eficaz campaña revolucionaria:

Que con motivo de la presente propaganda revolucionaria, entre estudiantes y agitadores comunistas de oficio, esta Jefatura de la Policía Judicial, en cumplimiento de ineludibles deberes, dió comisión a distintos Agentes, para que la tuvieran al tanto de cualquier acto, acuerdo o determinación, que pudiera ser constitutiva de delito; y aunque las noticias tenidas no llegaron nunca a integrar hechos legalmente denunciables, se trasladaron, sin embargo, a la Superioridad, oportunamente, los informes rendidos por el Agente José Gelado y Valdés de Junco, con fecha 14 y 26 del actual mes, en los que se consignaban las actividades de tales elementos y se anunciaba la intención de realizar los hechos que tuvieron ayer su ejecución y que han dado origen a la presente causa:

UN INFORME CONFIDENCIAL

Que del folio 380 al 382, inclusives, del Libro Copiador Confidencial número 13, de esta Jefatura, consta calcado uno de esos informes, o sea el remitido el 14 del actual, al señor Secretario de la Presidencia, y que copiado a la letra dice así:

«Habana, Septiembre 14 de 1930. Señor Secretario de la Presidencia. señor: Un Agente de esta Policía, comisionado al efecto, ha rendido el informe, que copiado a la letra, dice así:» «Señor Jefe: Refiriéndome a las actuales actividades de la Asociación de Estudiantes de Derecho de nuestra Universidad Nacional, tengo el honor de informarle: Que ciertamente, los miembros de la Asociación de Estudiantes de Derecho, queriendo mantener a toda costa el carácter que como tradición ha tenido siempre este organismo, carácter agitado y revoltoso, alegando virilidad juvenil, se mueven desde hace días, en preparación de algaradas y protestas, no en cuanto a asuntos universitarios, sino de carácter político, ya que las protestas y algaradas van dirigidas contra los poderes gubernamentales: Que toman como ejemplo, para alentar a los incautos novatos, los movimientos políticos que se han sucedido recientemente en repúblicas hermanas, donde según ellos, ha tomado parte eficaz la clase estudiantil universitaria de esos países, atribuyéndole a esta, la caída de ciertos presidentes y tratando por lo tanto de colaborar con políticos de la oposición, por los medios conocidos, para estos aviesos fines: Que la Asociación de Estudiantes de Derecho, radica en el edificio González Lanuza», dentro del recinto universitario, violando abiertamente un Decreto Presidencial, que dispone que estas asociaciones no permanezcan dentro de locales universitarios, porque estos son necesarios para los fines docentes: Que más bien que asociación, es un «centro de información» de todos los estudiantes, que en mayor número, opuestos al régimen actual, allí se informan ampliamente de todas las campañas que en el extranjero libran compañeros expulsados, y estos últimos, según el reglamento actual, son miembros de la directiva, por haber pertenecido a ella en épocas pasadas: Que esta información es propagada en dicho centro por medio de revistas, periódicos extranjeros y cartas que a diario reciben, así como también en la propia asociación y en los domicilios de esos miembros, quienes se encargan de hacerlas extensivas dentro y fuera de la Universidad, **a estudiantes y obreros, con quienes también mantienen estrecha vinculación:** Que en ese «centro de información» se actúa en problemas ajenos a la Universidad, y prueba de ello es la formación de un comité apoyando a las sombrereras huelguistas y contribuyendo a su campaña, obligando a todos los estudiantes a pintar los sombreros, labor que se realiza desde hace varios días en dicho «centro de información»: Que en el día de hoy se nombró una comisión, **que conjuntamente con algunos obreros, recabará de los poderes públicos la libertad del comunista Manuel Cotoño Valdés,** so pena de iniciar una activa campaña para obtenerlo, según reza de lo publicado con fecha de hoy en el periódico «El País»: Que la intervención en estos problemas se hace ciegamente, con el solo propósito de crearle conflictos al Gobierno, pues no se estudia nunca el fondo de tan delicadas cuestiones obreras.

UN ESCANDALO RECIENTE

Otra prueba inequívoca también de esta labor disolvente, es la que sigue: A iniciativas del actual Rector doctor Inclán, hubo de comenzar una serie de conferencias dentro de la Universidad Nacional, de profesores, en horas apropiadas al efecto, y sólo se dió una, pues la segunda, a cargo del profesor de Higiene, doctor Adolfo Bock, que debía verificarse en la asociación, se terminó espectacularmente, al oponerse la directiva en pleno de dicha asociación, armando un escándalo mayúsculo, en presencia del propio Rector, del doctor J. A. López del Valle y de otras autoridades; molo que se dieron por terminadas; motivando ésto el hecho de que el doctor Bock, es adicto al actual Gobierno, que lo ayudó en la época en que era estudiante, y que ha sido siempre opuesto, como otros muchos, a la campaña de oposición sistemática que la mencionada asociación sostiene: Que la sustracción de una placa que se hallaba en un edificio de la Universidad, y que puso el actual Gobierno, sabido y público es que la efectuaron los miembros de la asociación: Que tan tesonera y eficaz a sus fines es la campaña que sostienen, que atraen a los estudiantes de otras facultades y los convierten en «iders» haciéndolos concurrir a la asociación, a la cual no hay motivo alguno para que concurran estudiantes de Medicina y Veterinaria; celebrando frecuentes cambios de impresiones y alegando que son para otros fines; pero es lo cierto que su único y principal objeto es el de formar ambiente y crear adictos para el inicio del curso que se aproxima, aprovechando a su vez el carácter propicio del novato, de suerte tal que les es fácil en cualquier momento, luego de la apertura del curso, formar escándalos y alentar brotes de protesta como los sucedidos no ha mucho en nuestra Universidad: Que es tan grande su tarea en la formación de sus planes, que estos individuos, que necesitan aprovechar el tiempo que media entre los meses de Junio y Septiembre, para preparar sus asignaturas, no por ello han dejado de concurrir diariamente a la mencionada asociación, para los cambios de impresiones señalados, y para despistar, crean becas e inician proyectos de actos culturales, que no llegan a realizarse; las primeras, por carecer de dinero suficiente y los segundos, porque ese no es su fin y con ellos ayudarían al Gobierno: Que tan marcadas han sido en estos últimos tiempos las morbosas facilidades, que a la firma del Rector estuvo el Decreto por el cual se desalojaba de ese edificio a la mencionada asociación, fundándose precisamente en el Decreto Presidencial que he mencionado en lo precedente de este informe; pero es lo cierto que era por sus disolventes actividades: Que dicho Decreto no se llegó a firmar, porque como en otras ocasiones, los doctores Ricardo Dolz, Ramón Zaydín, y Marinello Vidaurreta, instaron ante el Rector y lo convencieron de tal manera, que se abstuvo de firmarlo; convencimiento que han llevado al ánimo del actual Rector doctor Inclán, cuyo carácter de todos es bien conocido; haciéndose notar a la vez que estas actividades concuerdan con los credos políticos sustentados en la actualidad por dichos profesores: Que en estos días se han acrecentado sus actividades y se han reunido dentro y fuera de la asociación, conjuntamente con los estudiantes de Medicina y en el día de hoy los más caracterizados recorrían en máquina la Universidad, saliendo fuera, y con toda seguridad es que están dando los últimos toques al plan, **que la cooperación de personas ajenas a la Universidad, piensan desarrollar:** Que entre otros, estos individuos son los siguientes: Luis Botiffol, Presidente de la Asociación de Estudiantes de Derecho; José Miguel Pérez Lamy, Secretario de la propia asociación; Rafael Trejo, estudiante de Derecho; Carlos Rolly, estudiante de Derecho; José Antonio María Fernández y Fernández, estudiante de Medicina, interno en el Hospital «Calixto García»; Angel Reaud, alumno ayudante de Medicina; Juan León, estudiante de Medicina o Veterinaria; Antonio Maceo, estudiante de Medicina; José Antonio Soler, estudiante de Derecho, y Oscar J. Hernández, estudiante de Medicina: Que contribuyen dentro del Hospital «Calixto García», a esta campaña, Luis M. Estrada, recién graduado en Medicina, y Manuel Barnuevo, recientemente graduado también de médico, e interno del Hospital; y por último: Que según los estatutos de las tantas veces mencionada Asociación de Estudiantes de Derecho, son miembros actuales de su directiva, Aurelio Sánchez Arango, Rogelio Teurbe Tolón, Evaristo Guillot, Gilfredo Ortiz Calás, José Antonio Inclán, Gabriel Barceló y Gomila y Octavio Bonachea y López del Rincón, que se encuentran en el extranjero, haciendo una campaña difamatoria contra los poderes constituídos. Habana, 13 de Septiembre de 1930. De usted respetuosamente; José Celado. Agente». «Lo que tengo el honor de trasladar a su Autoridad, a fin de que, si lo estima conveniente, dé cuenta al Jefe del Estado, y se dispongan las medidas del caso. De usted respetuosamente. Alfonso L. Fors. Jefe de la Policía Judicial.»

EL INFORME DE GELADO

Que al folio 403, del mismo Libro Copiador Confidencial número 13, de esta Jefatura consta calculo el otro de los aludidos informes, o sea el remitido el día 28 del actual, al Señor Secretario de la Presidencia, y que copiado a la letra, dice así:

"Habana, Septiembre 28 de 1930. Señor Secretario de la Presidencia. Señor: El Agente de esta Policía, José Gelado, me ha dado cuenta con el informe, que copiado a la letra, cice así: "Señor Jefe: Tengo el honor de informar a usted: Que hace bastantes días tuve noticias que por los estudiantes de la Universidad Nacional, se pensaba como protesta hacia el Señor Secretario de Instrucción Pública, lanzar en la apertura del curso, huevos podridos y otros objetos, en pleno acto, lo que no informé a usted por haber tenido conocimiento de que dicho acto de inauguración había sido suspendido; pero en el día de hoy he tenido noticias de personas que me merecen entero crédito que se está organizando un acto de protesta que se celebrará en el Aula Magna de la Universidad, en la que se reunirán los estudiantes de la misma y obreros, lo que se realizará el día 30 del actual mes: Que en dicho acto se hará uso de la palabra el Catedrático y Representante a la Cámara doctor Ramón Zaydin, así como el también Representante doctor Castellanos; acudiendo igualmente el Catedrático Gran San Martín: Que de dicho lugar partirá una manifestación hasta el domicilio del doctor Enrique José Varona, haciendo alarde de que dicha manifestación se efectuará sin el correspondiente permiso; significándole: Que los estudiantes de esta Universidad están proveyéndose de armas, por manifestar que la consigna es ir todos armados. Habana, 26 de Septiembre de 1930. De usted respetuosamente.— José Gelado. Agente". Lo que tengo el honor de trasladar a usted, para su debido conocimiento y efectos que estime procedentes. De usted respetuosamente. Alfonso L. Fors. Jefe de la Policía Judicial".

Que en el primer informe transcripto, o sea en el del 14 del corriente se cita el nombre del profesor Marinello Vidaurreta, a quien también hemos señalado en lo precedente de este informe; y en el segundo informe copiado, o sea el del 28 del actual se menciona el nombre del profesor Grau San Martín.

EL SUCESO DEL 9 DE ABRIL DE 1928

Que el día 9 de Abril de 1928, un grupo de estudiantes comunistas y entre ellos los ya nombrados Manuel Antonio Cotoño Valdés, Gilfredo Ortiz Calás, José Soler, Teodosio Montalván y Mujica, Armando Agramonte, Miguel Angel Pérez Medina, Evaristo Manuel Guillot y Benítez, y otros, produjeron un formidable escándalo dentro del recinto universitario, injuriando de palabra al Presidente de la República al Rector de la Universidad Nacional, y a los miembros del Consejo de Disciplina, que en aquellos momentos se celebraba, rompiendo la puerta del local del Consejo y atacando a los profesores que se encontraban en el mismo, bajo la dirección principal de los nombrados Teodosio Montalván y Mujica, y Evaristo Manuel Guillot y Benítez; y de los informes que entonces se rindieron, con motivo de aquel suceso que produjo la expulsión de los mencionados estudiantes y de otros de las mismas tendencias, se llegó a la conclusión de que todo aquello había podido ocurrir por la inspiración y tolerancia del propio profesor Grau San Martín, quien había permitido días antes que en su clase se leyera la minuta de una hoja suelta comunista, que injuriaba gravemente al presidente de la República, al Rector de la Universidad y a otros compañeros profesores minuta que se aseguraba entonces que había sido arreglada y corregida por el propio profesor y que circuló despues profusamente en hoja suelta; habiéndose formado, por hechos derivados del contenido de la misma hoja suelta, el juicio número 10150 de 1928, del Juzgado Correccional de la Cuarta Sección, donde fué condenado el Catedrático auxiliar de la Escuela de Medicina doctor Carlos M. Ramírez Corría, que fungía de Médico interno del Hospital "Calixto García", y se hizo constar en el acto de aquel juicio el hecho cierto de que lo producía el contenido de la hoja suelta de referencia, que corrigió y autorizó y dejó leer en su clase el doctor Gran San Martín, de quien se buscan otros antecedentes relacionados con su actitud perjudicial a los intereses universitarios; aparte de que se investiga también su actuación en relación con los acontecimientos delictuosos de ayer.

LAS ACTUACIONES INDEBIDAS DE PROFESORES Y ALUMNOS

Que si tales datos no fueran suficientes a probar que algunos profesores y alumnos llevan indebidamente al recinto universitario la discusión y resolución de sus más apasionados problemas personales, incluyendo los que se refieren a la propaganda política, el odio, la venganza y la insidia y hasta la peligrosa gestión del comunismo; armonicense si se quiere todos los antecedentes apuntados en el informe que precede, con las declaraciones publicadas en el diario local «El País», edición de ayer, que en recorte se acompañan, hechas por el profesor Grau San Martín, sobre los acontecimientos delictuosos que han originado la presente causa y que dicen así:

«Que es repulsivo el ataque de la fuerza pública a jóvenes inermes que mantienen sus derechos, que exigen sostener todos los principios en que se fundamenta la Constitución de la República. Que la fuerza moral del profesorado debe ser la única que ejerza la autoridad sobre los estudiantes. Que todo el conflicto que tan trágicamente ha culminado en este día tiene su origen en la protesta que a su debido tiempo hicieron los estudiantes para que no se reformara innecesariamente la Constitución que venía sirviendo de garantía a todos los derechos. Entonces los estudiantes anunciaron con civismo excepcional lo que actualmente y después de haber apreciado los errores de la Reforma Constitucional, sostienen las figuras más prominentes de la intelectualidad cubana. Y es trágicamente contradictorio que aquella visión de los estudiantes que hoy la mayor parte del país proclama y reconoce, sea sancionada por uno de los atropellos más abominables que reconoce toda la historia de nuestros desaciertos y desdichas».

Que las citadas palabras del profesor Grau San Martín, están rotundamente negadas por el resultado de la investigación practicada. La manifestación de ayer no era una protesta cívica, de finalidades patrióticas, sino un levantamiento tumultuario armado, de origen comunista, (ensayo de franca rebelión), donde se exigía a gritos, indistintamente, la inmediata libertad del «líder» comunista Cotoño, la muerte del Presidente de la República, la disolución del Congreso, la «reivindicación de los trabajadores», el establecimiento de un gobierno de obreros y campesinos, etc. etc., y durante su desarrollo, el también «líder» comunista, Isidro Figueroa y Bontempo, ordenó enarbolar la bandera roja, a la que seguían y aclamaban otros «líders» comunistas que se dirán. Fué desconocida a la Constitución, el Gobierno y las Autoridades, y fueron atacados sus agentes, resultando algunos heridos gravemente. Los pocos estudiantes que figuraron en el acontecimiento, puede probarse también que son en su mayoría comunistas; otros son revolucionarios, enemigos del actual Gobierno, y los menos concurrieron quizás engañados, creyendo de buena fé que se trataba de una protesta cívica, realmente pacífica:

Que las palabras transcriptas del propio profesor Grau San Martín, se encuentran también desmentidas por el contenido de la hoja suelta, que durante el alzamiento armado y tumultuario, de ayer, hacían circular los comunistas, —originales de las cuales se encuentran en poder del Juzgado de esta causa,—y dicen así:

«Liga Comunista de Cuba.—A los estudiantes universitarios. Camaradas: En estos instantes en que el gobierno sanguinario de Machado agoniza, es necesario también que se haga sentir nuestra protesta revolucionaria, en una acción enérgica, no solo contra el asno con garras, sino también contra sus amos de Wall Street. La política animal de Machado, ha conducido al país a esta situación insostenible en que reina la miseria y el hambre más pavorosa en las ciudades y campos, en que se cometen asesinatos a diario, mientras el yugo sangriento del imperialismo yanqui nos ahoga más por día. Contra la masa estudiantil se ha hecho sentir fuertemente la mano del gobierno Machadista, con las expulsiones y encarcelamientos de estudiantes, con la entrada de las hordas policíacas y del Ejército en nuestro recinto y ahora con la clausura de la Universidad. Necesitamos unir estrechamente nuestra lucha de obreros jóvenes revolucionarios, con la de estudiantes. Sigamos el ejemplo de nuestro camarada Julio A. Mella y recordemos su frase: «Triunfad o servid de trinchera: hasta después de muertos somos útiles». Viva la revolución universitaria. Viva la Unión de Obreros y Estudiantes Revolucionarios. Abajo el Gobierno de Machado y la Unión Nacionalista, perros de Wall Street. Viva la Liga Juvenil Comunista y la Internacional Juvenil Comunista. Septiembre 30 de 1930. Comité Central»:

LAS ARMAS QUE SE LE OCUPARON A LOS ESTUDIANTES

Que igualmente están negadas las palabras del profesor Grau San Martín, con el hecho cierto de que en poder de los manifestantes, se ocuparon armas de fuego, disparadas.

Que apuntados todos estos antecedentes, paso a transcribir a continuación el informe que sobre los sucesos de ayer, originarios de la presente causa, me ha rendido el sub inspector de esta Policía Juan F. Padrón y Solano, señalando los hechos y sus circunstancias y las personas responsables de los mismos, y que dice así:

"Señor Jefe: Tengo el honor de informarle que desde hace días tenían en preparación elementos obreros y estudiantes, de tendencias comunistas y perturbadores de oficio, alterar el orden público y en la mañana de hoy después de haber tomado acuerdos y terminaciones en la Universidad Nacional, se reunieron sin permiso y portando muchos de ellos armas de fuego, en Infanta, entre Neptuno y Parque Eloy Alfaro, enarbolando banderas y estandartes y escandalizando, pues con gritos estentóreos, pedían la libertad inmediata del líder comunista Manuel Antonio Cotoño Valdés, al propio tiempo que arrojaban manifiestos del Partido Comunista de Cuba, y la Liga Juvenil Comunista de Cuba, en los que se injuriaba gravemente al Honorable Señor Presidente de la República, y se incitaba al pueblo para que se rebelara contra el actual Gobierno, dirigidos por los doctores Ramón Grau San Martín, y Juan Marinello Vidaurreta, y por otros profesores que se dirán, y por los "líders" comunistas Isidro Figueroa y Bontempo, Francisco Masiquesy Landeta, José Sergio Velázquez y Muñio, y otros que se dirán, y por los estudiantes Pablo de la Torriente y Bravo, Mario Triay Hiscano, Luis Preval y Badell, Armando Escoto y Alayo, Rafael Trejo y González, y otros que se dirán, iniciaron la marcha hacia el centro de la ciudad, en cuya oportunidad hizo acto de presencia el Sargento de la Sección de Tránsito, José Fernández Peláez, auxiliado de los Vigilantes José Delgado Benítez, Francisco Díaz Díaz, Félix Robaina Crespo, Juan de la Cruz Méndez, y Ramón Reyné García, los que interesaron de los protestantes el correspondiente permiso para aquella manifestación pública, y lejos de ser oídos y obedecidos, dichos protestantes, siguiendo una consigna, desobedecieron y desconocieron a los agentes de la Autoridad, atacándolos con armas de fuego, palos y otros objetos, con el firme propósito de impedir que cumplieran las órdenes que habían recibido e hicieran cumplir las leyes de la materia; resultando heridos en esa refriega el Vigilante de la Policía Nacional, Ramón Reyné García, y los protestantes Rafael Trejo González, José Sergio Velázquez y Muñio y Pablo de la Torriente y Bravo; habiendo sido detenido en aquellos momentos el profesor Juan Marinello Vidaurreta, el estudiante Armando Escoto y Alayo, al que se le ocupó un revólver "Colt" calibre 38, número 82739, con cinco cápsulas sin disparar y una disparada; el comunista Francisco Masiques y Landeta; el estudiante Mario Triay Hiscano, y el estudiante Luis Preval y Badell, a quien se le ocupó uno de los manifiestos a que antes hago referencia; así como también fué detenido momentos después, un ex Vigilante, expulsado de la Policía Nacional, nombrado Genaro del Río, por estimarse que había participado de los acontecimientos; Que también tomaron participación directa en el alzamiento armado y tumultuario de que se trata, los estudiantes Rogelio de la Fuente, Vicente Pardo Suárez, Francisco Suárez Lopetegui, Carlos Raggi Ageo y Orlando Gottardi: Que de estos hechos conoció el Señor Juez de Instrucción de la Sección Cuarta; que seguramente, los estudiantes no detenidos se organizaran nuevamente y fueron en manifestación por la Avenida de la República, dando los mismos gritos subversivos y con el propósito de dirigirse a la redacción del diario local "El País", y al dar se cuenta de ello el Teniente de la Policía Nacional, Perfecto de la Guardia, de servicio en la Quinta Estación, trató de disolverlos, empleando medios persuasivos, pero los protestantes agredieron con armas de fuego, piedras y palos a la policía, resultando herido grave esta vez, de un adoquinazo en la cabeza, el Vigilante José de la Cruz Benítez, adoquín que le fué arrojado por el estudiante Alberto Soumell y Soto y heridos también los Vigilantes José Martínez, León Lazcano y Gustavo Menéndez; Que también recibió lesiones el líder comunista Isidro Figueroa y Bontempo; habiendo sido detenidos como figuras principales de este momento del alzamiento tumutuario armado, el mencionado estudiante Alberto Saumell Soto, el comunista Ladislao González Carvajal y Ramón Millar y Milián; y por último, que disueltos en este último lugar los componentes del alzamiento tumultuario armado, se reunieron momentáneamente, frente a la redacción del diario local El País, situado en Galiano y Concordia, donde atacaron igualmente a los agentes de la Autoridad, tratando de impedir que cumplieran los deberes de sus cargos, y fueron allí definitivamente disueltos, por la policía mandada por el Capitán Prat, de la QQuinta Estación.—Habana, octubre 1o. de 1930.—De usted respetuosamente.—Juan F. P. Padrón, Sub inspector."

Que continúo las investigaciones dispuestas, para el total esclarecimiento y comprobación de los hechos que han dado origen a la presente causa, y con su resultado, caso de ser útil a dicha investigación, daré cuenta oportunamente; debiendo significarle: Que si la acción judicial y la del Gobierno, no lo impiden, con medidas adecuadas, el alzamiento tumultuario de ayer pudiera convertirse en una franca rebelión, con todas sus fatales consecuencias.

De Vd. respetuosamente.

Alfonso L. Fors.
Jefe de la Policía Judicial.

Washington Informado Oficialmente de los Sucesos Ocurridos

WASHINGTON, Oct. 1, AP.

EL departamento de Estado recibió hoy de Edward L. Reed, Encargado de Negocios de los Estados Unidos en la Habana, un informe completo de los sucesos ocurridos ayer en la Habana.

Los funcionarios de dicho departamento declaran que la comunicación es de carácter burocrático, confirmándose en ella los despachos recibidos por la prensa norteamericana acerca del incidente.

El departamento de Estado no adoptará ninguna resolución.

FALLECIO A LAS 10 P.M. EL JOVEN

(Continuación de la Pág. Primera.)

visó apenas empezó a circular la luctuosa noticia, marchaban el padre de Rafael y el alcalde de la ciudad, doctor Miguel Mariano Gómez, les seguían estudiantes y socios del «Loma Tennis Club,» del cual Trejo era miembro.

Cuando el cadáver llegó a la casa al enfrentarse la madre con los restos del que fuera su hijo, se desarrolló una escena de dolor y lágrimas que emocionó a los presentes.

Fué tendido en una de las habitaciones altas de la casa, empezando a prestar guardia de honor sus amigos y compañeros. Se colocaron junto al féretro las coronas y los diplomas, premios deportivos y títulos académicos obtenidos en la breve vida del estudiante Trejo, que será sepultado esta tarde, en el cementerio de Colón.

LA AGONIA

Durante el transcurso del día de ayer y, particularmente por la tarde, se fué haciendo más crítico el estado del joven Rafael Trejo González, pues a pesar de los balones de oxígeno que se le aplicaban, se veía por momentos que la vida se escapaba del paciente. Esta gravedad se acentuó ya entrada la noche.

EL MOMENTO CRITICO

Ya muy cerca de las diez de la noche los médicos que lo asistían, doctores Sousa, Aróstegui, Bárcenas, y Bustillo, así como los alumnos internos Coro y Parra no desmayaban un momento en suministrarle balones de oxígeno, que eran insuficientes para hacer funcionar los pulmones. También la enfermera señorita Susana Puig, no cejaba en su empeño de coadyuvar a la labor de los facultativos.

Estaban presentes, entre numerosas personas cuya lista sería interminable, el desolado padre del herido, doctor Rafael Trejo Loredo, el Alcalde Municipal, doctor Miguel Mariano Gómez, el doctor Manuel Castellanos Mena, el doctor Grau San Martín, el doctor Mencía, Jefe de los Servicios Médicos Municipales, el doctor Calvó, el doctor Bolívar Médico de Emergencias, el doctor Sánchez Fernández, el doctor Sánchez Pessino, y muchos otros más.

LOS AUXILIOS ESPIRITUALES

Ya desesperados y convencidos todos de que la muerte se apoderaba del desdichado joven determinó su padre solicitar la presencia de un sacerdote para que le suministrara los auxilios espirituales. El R. P. Castro, de la Compañía de Jesús, acompañado del Padre Bonifacio, de la misma congregación, le administró el Santo Viático y la Extremaunción, acto solemne que fué presenciado por todos con fervor religioso, con hondo recogimiento.

Rafael Trejo González, dejó de existir en la Sala «José María de la Cuesta», del Hospital de Emergencias, siendo expedido el certificado de defunción por el Dr. Bustillo.

Apenas la noticia se propaló por toda la Capital, afluyeron al referido centro benéfico alrededor de 300 vehículos, portadores de más de tres mil personas que materialmente invadieron todo el edificio del Hospital.

LA VIGILANCIA

Fué tal la aglomeración de público que la Policía, temerosa de que se alterase el órden, comunicó el caso a la Séptima Estación. El Capitán Castañer trasladó el aviso a la Jefatura y ésta ordenó que el Capitán Castañer, con Vigilantes a sus órdenes, prestara vigilancia en aquellos alrededores. También el Jefe de Policía, ordenó que la reserva de la Jefatura saliera hacia el Hospital.

El órden en nada se alteró.

LA CONDUCCION DEL CADAVER

Tras los trámites de ley el Dr. Vega Flores se hizo cargo del tendido del cadáver, saliendo el cortejo fúnebre del Hospital hacia el domicilio de la familia Trejo-González, por la Avenida de la Independencia hasta la Calzada de Infanta, para continuar por la de

UN MILLON
DE LIBRAS DE AZUCAR

A esta enorme suma alcanza el regalo efectuado durante el mes de Septiembre por los Grandes Almacenes

Los Precios Fijos

No es exageración. A todo el que pudiere dudar de esta afirmación nuestra, estamos dispuestos a mostrarles las facturas de los proveedores señores F. Bonet y Cía.

Igualmente podemos asegurar que no por ello nuestros precios han sido alterados.

Seríamos indignos del favor que el pueblo nos dispensa si tal cosa pudiere probársenos.

Es por ello que no tenemos inconveniente alguno en someternos a las investigaciones que el público estimare oportunas.

DURANTE TODO EL MES DE OCTUBRE

continuaremos obsequiando con un SAQUITO DE CINCO LIBRAS A TODO CLIENTE QUE INVIERTA UN PESO EN NUESTRO ESTABLECIMIENTO.

Los Precios Fijos
REINA, AGUILA Y ESTRELLA

Después del baño

Primero, seque usted bien al nene; después, rocíe abundantemente su tierno cuerpecito con talco Johnson's para el bebé. Absorbe la humedad y deja una ligera capa lubricante que evita las rozaduras y las molestas irritaciones.

La antigua y reputada firma de Johnson & Johnson emplea solamente los mejores ingredientes en la preparación de este talco especial para el nene. Compárelo con cualquiera otro para convencerse de su maravillosa finura y recuerde que el talco Johnson's es talco boratado puro.

¡Cuidado Señora!—Para obtener el legítimo Talco "Johnson's Baby Powder", vea que la latita lleve el nombre completo: Johnson & Johnson, New Brunswick, N. J. (U. S. A.)

EL TALCO de preferencia para su NENE y para USTED

Suscríbase al DIARIO DE LA MARINA

HABANERAS

(Viene de la Página NUEVE)

EN LA INTIMIDAD

Josefina Alvarez Vega y el doctor Ricardo M. Alemán

En la casa.
De carácter familiar.
Fué así, en la noche anterior, la boda de la señorita Josefina Alvarez Vega y el doctor Ricardo M. Alemán.
Celebrada en la residencia de la distinguida familia del novio en la calle de Concordia número 88.
Novia encantadora.
Airosa, lindísima.
A su vez el doctor Alemán un abogado joven, inteligente, de prestigio.
Artista además.
De merecida fama.
Dedicado al género de caricaturas ha expuesto sus trabajos, que fueron celebradísimos, en la Asociación de Pintores y Escultores.
Acaba de publicar también un tomo, con el título de **Karicaturas**, que basta a dar la medida de su talento, ingenio y gracia.
La sala de la casa quedó convertida en bellísima capilla por obra y gracia de **El Clavel**, el gran jardín de las novias, siempre exquisito, siempre el primero...
Enclavado en un marco de palmas arecas el altar ponía una nota de blancura y de belleza inefable en la improvisada capilla.
La imagen de La Milagrosa surgía como una aparición en el centro del retablo, cubierto todo de flores, en gran profusión.
Eran dalias **Aleida Averhoff**, de blancura inmaculada, y azucenas y gladiolos blancos.
Algo muy lindo.
Suntuoso.
Como obra al fin de los Armand, maestros consumados de ese arte de la decoración floral, que ellos dominan.
A las nueve y media en punto llegó la novia en un lujoso auto cerrado cuya decoración interior dejaba adivinar la mano privilegiada de los floristas de Marianao.
Regio su traje.
Elegantísimo.
De nombre **Belle Aventure**, en fino **crep romain** con la cola muy larga, es una creación de Lucien Lelong.
El velo de tul de ilusión.
Prendido admirablemente.
Y una **coiffure** elegantísima bordada con flores de nácar.
Tenía su acabado complemento en el ramo de mano—creación del favorito **Clavel**—llegado hasta la señorita Alvarez Vega como un valioso regalo del señor Pedro Gutiérrez.
Del modelo Ensueño.
Una preciosidad.
Era de gardenias y **sweet peas** de verano con pequeñas caídas de cinticas de tisú de plata.
En la ceremonia, sencilla y solemne, ofició el Reverendo Padre Ramón de Diego.
Fueron los padrinos la distinguida señora Domitila Martín viuda de Alemán, madre del novio, y el doctor Juan M. Alvarez Vega, conocido letrado de esta capital, hermano de la gentil Josefina.
Como testigos firmaron, por ella, el señor José Castillo, Secretario de la Cámara Municipal, y los señores Ramón Rodríguez Molina y Rogelio Castro, y por el novio, el doctor Joaquín M. Parracia y los señores Abelardo Márquez y Eladio Martínez Pérez.
Por la tarde, a las cinco, tuvo efecto la boda notarial ante el licenciado Tomás Fernández Cossio.
A esta ceremonia siguió el recibo de la novia.
Recibo elegante.
Muy concurrido.
En el comedor, donde se sirvió un buffet magnífico, resaltaba sobre la mesa un centro de la **Casa Trias** que era de dalias rosadas.
De la misma nombrada **Casa Trias** recibió la novia muchas flores.
Eran éstas:
Un ramo de gladiolos Príncipe Miguel, de Cuca.
Una caja gladiolos Duque de Alba, de Ramón.
Una caja de dalias, de Conchita.
Un ramo de gladiolos Duque de Alba, de Micaela y Cacho.
Una caja de gladiolos Capitolio, Evangelina y Eladio.
Un cesto de easters lillies, de Canda y Rogelio.
Un cesto de gladiolos Príncipe Miguel, de Emilia y Alfonso.
Un cesto de orquídeas, de Margarita Vega e hijos.
Un cesto de gladiolos Carlos Miguel, de la **Casa Trias**.
En la misma casa de Concordia 88 han fijado su residencia los nuevos esposos.
Serán felices.
Su amor lo garantiza.

POSTRER TRIBUTO

Una manifestación de dolor.
Sentida e imponente.
Tal fué el acto del entierro de la señora Piedad Lovio de Hernández Miró.
Efectuado en la mañana de ayer con asistencia de un cortejo fúnebre compuesto de elementos distinguidos de esta sociedad.
Salió de la casa mortuoria, en el Vedado, calle 23 y G, residencia particular de nuestro querido director y su distinguida esposa la señora Silvia Hernández de Rivero, hija de tan respetable dama.
Muchas y de gran valor las ofrendas florales que le fueron dedicadas.
Magnífico el sudario.
Lujoso y severo.
Gran sudario estilo **Reina María Cristina** que fué confeccionado en **El Clavel**, el jardín nacional de los Hermanos Armand.
Era de tul de seda lila con flecos y borlas de plata, bordado todo en dalias rosadas y blancas y llevando al centro un gran corazón de pensamientos y orquídeas.
En sus cintas se leía esta inscripción: «A Mamama: Sus Nietos».
También de **El Clavel**, el renombrado jardín de Marianao, era este grupo valiosísimo de ofrendas:
Una corona estilo **Aurora**, de Oscar.
Una corona estilo **Gloria**, de sus hijos Silvia y Pepín.
Una corona estilo **Iris**, de su hija Nena.
Una corona estilo **Roma**, de Aurelio Hernández Miró y familia.
Una corona estilo **Mariposa**, de sus hijos Pedro y Alfredito.
Una corona estilo **Luis XV**, de María y Enrique Fontanills.
Una corona estilo **Diana**, de Bertha y Tony Carrillo.
Una corona estilo **Pureza**, del general Alberto Herrera y señora.
Una cruz estilo **Catedral**, de Arturo García Vega y familia.
Una corona estilo **Aurora**, de Tessie e Ignacio.
Una corona estilo **Renacimiento**, de Dolores.
Una corona estilo **Estrella**, de Amelia y Celso González.
Y una corona estilo **Imperio**, de Camilo y Alberto Armand.
Y entre las flores de otros jardines una severa corona de la **Casa Trias** con esta dedicatoria: **A Piedad, de Mercedes.**
¡Paz a sus restos!

LOS MARQUESES DE TIEDRA

De San Miguel.
Temporadistas que regresan.
Son el distinguido ingeniero Angel Alonso, presidente interino del Casino Español, y su bella y gentilísima esposa Leticia de Arriba, Marqueses de Tiedra.
Precipitado regreso.
Acometida se vió por molesto mal, hasta el extremo de tener que anticipar su vuelta, la Marquesa de Tiedra.
De su asistencia están hecho cargo desde el primer momento los doctores Busto y Rabasa.
Mis votos aquí.
Por su pronto restablecimiento.

El modelo **BELLE AVENTURE** creación de Lucien Lelong, que lució en sus bodas la bellísima señorita Josefina Alvarez, procedía del Taller de

bernabeu

la Casa Grande

ANGONES Y CIA.

DISTRIBUIDORES DEL "COPELAND"
EL REFRIGERADOR ELECTRICO IDEAL

Grandes Ofertas en el Departamento de Canastillas.

Durarán hasta el Sábado 4.

Coches plegables de lona, en carmelita y verde	*7,75*
Coches de mimbre en varios tamaños, desde	*9,00*
Corralitos de madera color marfil	*12,00*
Bañaderas esmaltadas en rosa o azul	*13,00*
Bañaderas de goma, los mismos colores	*11,00*
Sillas deservicio esmaltadas, con pequeños decorados	*3,50*
Sillas combinación forradas de piel	*11,00*
Pesas de mimbre en marfil, rosa o azul.	*9,25*
Andadores de madera	*3,00*
Canastilleros de mimbre	*13,00*
Cunas de madera esmaltada	*5,50*
Camas de madera esmaltada	*6,50*

La habitación del bebé.

Juegos de canastilla, en linón, con muy finos bordados	*1,50*
Juegos de canastillas. en seda con bordados y calados	*2,50*
Vestidos de piqué en varios colores	*1,00*
Capotico y gorro de algodón con finos bordados a mano	*2,25*
Capoticos de hilo con bordados	*1,00*
Bolsa de goma para pañales	*0,80*
Bolsa de organdí para pañales	*1,50*
Zapaticos de seda en varios colores y modelos	*0,40*
Zapaticos de piel muy fina en todos los tamaños	*0,50*
Pantalones de goma en varios colores	*0,15*
Sábanas de goma, tamaño 27 x 36	*1,00*
Cojines de organdi y voile con finos bordados	*0,60*
Juego de cama (cuatro piezas), en hilo muy fino, con calados y bordados	*6,50*
Juego de cama (cuatro piezas) con calados y bordados	*4,50*

Otras Importantes Ofertas.

Bolsas y Carteras.
Sección de
0,50 1,00 1,25 1,50 1,75 2,00

Magníficas bolsas y carteras de piel. Surtido de colores y estilos.

SECCION DE
2,50

Carteras de piel con detalles de "pristal", muy originales. Pieles de foca, serpiente, cocodrilo, etc.

Del mismo precio las hay en cordel, toyo, raffia, etc. propias para sport,

SECCION DE
3,00 3,50 4,00 4,50 5,00

En pieles de superior calidad. Grandes novedades. Modelos muy originales y elegantes.

Objetos de Arte.
Sección de
0,50 0,75 1,00 1,25 2,00

Nuestro Departamento de Objetos de Arte responde a las más exigentes necesidades de las personas de buen gusto.

Objetos decorativos y prácticos a un tiempo.

Un lugar donde en cualquier momento se encuentra aquel artículo ideal propio para hacer un regalo.

Marcos para retratos. Moteras.
Cajas de papel de escribir. Fruteros.
Termos. Ceniceros.
Floreros. Bomboneras.
Perfumadores.

Cajas de maderas laqueadas, estuches de manicure y costura, joyeros, etc.

Jobón de baño "Casa Grande"

Un nuevo jabón llamado a obtener gran preferencia.

Lleva por nombre CASA GRANDE, lo que ya supone una garantía de superioridad y crédito.

Cada pastilla conserva el perfume hasta la total terminación.

Viene en pastillas redondas, con los perfumes jazmín, sándalo, agua de colonia y fougere.

La caja con 6 pastillas: **1,30**

ERNESTO LECUONA

Enfermo.
Desde hace unos días.
Encuéntrase así, aunque no de cuidado, por fortuna, Ernesto Lecuona, el gran pianista y compositor, siempre admirado y aplaudido.
Convaleciente ya de la operación de amigdalitis que sufrió recientemente, una nueva afección, ajena por completo a la operación, lo mantiene recogido en sus habitaciones
Van aquí mis votos.
Por su restablecimiento.

SUMMER CASINO

Ultima semana.
Después de triunfal jornada.
En la noche del domingo próximo llega el **Summer Casino** al final de su temporada.
Para ese día anuncia la empresa un keno con premio extraordinario.
Será del mil pesos.
Sensacional!...
Hoy, despedida de los jueves del **Summer Casino**, habrá gran animación en sus diversos departamentos.
Radiante el cabaret.
Con el **show** y el baile.

CONTINUO EL SENSACIONAL JUICIO POR EL ASESINATO DE UN GANADERO

Declararon los peritos químicos y varios testigos. Una prueba acusatoria contra Ballesteros. Nueva suspensión

MATANZAS, octubre 1. — DIARIO, Habana. — Continuó esta tarde el sensacional juicio oral por el asesinato del ganadero Pedro López, en el que el Ministerio Público solicita la pena de muerte para los acusados Domingo Ballestero, Francisco Bello y Ramón Guillén.

Declararon los peritos químicos doctores Alfredo Basarrate y José Fernández Benítez, del Laboratorio Nacional, los que ratificaron el informe rendido en que expresan que en la ropa del procesado Domingo Ballesteri hallaron manchas de sangre humana.

Depusieron después ante el Tribunal los testigos Jacinto Gómez y Jesús García Orihuela.

La acusación privada renunció el resto de la prueba. El fiscal interesó se tenga en cuenta al dictar sentencia la declaración del testigo por él propuesto y que no ha concurrido, a lo que accedió la Sala.

La acusación privada pidió después unos minutos para modificar, contestándo los defensores que necesitaban mayor tiempo para efectuar sus modificaciones, por lo cual la Sala acordó suspender el juicio para continuarlo en la tarde del día de mañana. — **Alberto Lovio**, Corresponsal.

STADIUM TROPICAL

Base ball.
Temporada americana.
Siete juegos van a efectuarse en el moderno y airoso **Stadium Tropical** entre dos grandes novenas.
Son, **Estrellas de Bancroff** contra **Estrellas de Jewels Ens**, de los Estados Unidos.
Contratadas han sido durante la estancia en Nueva York del señor Julio Blanco Herrera, amigo muy querido, que estará de nuevo entre nosotros el lunes próximo.
Abierto está un abono a palcos.
Empezarán el día diez.
Para concluir el diecinueve.
de ocho asientos, por el precio de 20 pesos para toda la temporada.
Los de seis asientos, a 15 pesos y los de cuatro asientos, a 10 pesos.
Por teléfono los abonos.
F.O.—2428.

BLANQUITA BARCENAS

La Compañía Santa Cruz.
Reaparece hoy en Payret.
Reaparición que será con la función a beneficio de la bella y muy graciosa tiple cómica Blanquita Bárcenas.
Llena el cartel **La Duquesa del Bal Tabarín**, deliciosa opereta, tan aplaudida siempre por los expectadores habaneros.
Actuará la beneficiada.
En el papel de la protagonista.
Los precios, como de costumbre, son a base de ochenta centavos la luneta.
Mañana, la reprise de **La Casta Susana** y para el sábado **La Revoltosa** y **El Niño Judío**, a beneficio del primer actor y director Juanito Martínez.
Y el domingo la despedida.
Con gran matinée.

Enrique FONTANILLS.

M.E.C.D. 2016

Mercado de Azúcar

El mercado de crudos abrió ayer ligeramente más sostenido, reflejando el tono más firme de apertura de la Bolsa de Futuros de Azúcar de New York. Los crudos de Cuba ofrecidos alrededor de 1.05|06 C y F, aunque posiblemente obtenibles hacia la apertura del mercado al precio de 1.04 C y F. Los refinadores interesados como compradores al precio de 1.03 C y F.

Al mediodía el mercado presentaba un tono quieto, pero muy sostenido. Se anunció haber obtenibles azúcares de las Filipinas, para llegar pronto, al precio de 3.04 y de Cuba al precio de 1.06 C y F; con indicaciones, los refinadores mostraban aun interés como compradores por azúcares de esta última procedencia al precio de 1.03 C y F.

Posteriormente reportóse el tono del mercado de crudos más firme: los operadores eran compradores al precio de 1.06 C y F y los refinadores sin mostrarse aún inclinados a entrar en el mercado como compradores. Los tenedores de crudos venderían a la base de acuerdo con el precio que pudiesen obtener en combinación con la Bolsa de Azúcar de New York.

Hasta el cierre de la Bolsa de Azúcar de New York no se habían anunciado ventas.

Existencias de azúcares crudos en almacenes afianzados New York:

El martes: 104.899 tons. Ayer: 99.599 tons.

Azúcares Refinados: Quieto. Los nuevos pedidos moderados solamente debido a que el comercio ha mostrado extremada cautela en sus compras Hay ofertas de azúcares en segundas manos de la marca Spreckles, en sacos a granel solamente, al precio de 4.30.

Mercado de Londres.—El tono del mercado mejor. Reportóse haber vendedores de azúcares centrífugas, a flote, al precio equivalente de 0.88 centavos por libra, LAB, y para embarque en Noviembre, al precio equivalente de 0.91 centavos por libra LAB. Se han efectuado ventas de azúcares cristales de Mauricios, para embarque en Febrero y Marzo, a la paridad de 0.95 centavos por libra, LAB Cuba. La Terminal abrió sostenida, cerrando sin igual tono.

Java.—Se anunció haberse efectuado ventas a China de 55.000 toneladas de azúcares de Java, tipo blanco, al precio de 8 florines y 20.000 toneladas tipo oscuro, al precio de 6 3|4 florines. No se ha anunciado la posición de embarque de dichos azúcares.

La carta recibida ayer de Thompson and McKinnon, dice como sigue:

La persistente liquidación por cuenta europea y la liquidación diseminada, siguen sin dar señales de amainar. La liquidación rezagada dió lugar a que las entregas del mes actual cayeran a bastante menos de un centavo la libra. Los intereses cubanos parecen estar comprando, pero sus actividades se limitan principalmente al traspaso de operaciones de protección de los meses cercanos a los distantes. Respecto a la situación estadística de los Estados Unidos hay un rayo de esperanza en la disminución de las existencias en los almacenes afianzados de New York, que son ahora de dos millones de sacos menos que hace un año.

En cambio, el estimado de Light acerca de la producción remolachera de Europa, exceptuada Rusia, es decepcionante por pronosticar un aumento de 500.000 toneladas sobre 1929-30. Licht calcula la cosecha rusa en 800.000 toneladas más que el año anterior. Naturalmente, esto presagia un descenso en la demanda del producto cubano por parte de Rusia.

Aunque al parecer los precios debieran hallarse ya muy cerca del mínimo irreductible, nada hay que sugiera una mejoría.

NUEVA YORK, octubre 1. (AP) Al comenzar hoy la sesión había vendedores de azúcar para pronto embarque a 1.05 centavos costo y flete con la posibilidad de que se hayan considerado ofertas con un punto de baja. Con el alza en los futuros, los vendedores elevaron sus precios y al finalizar la sesión pedían 1.10 centavos costo y flete, aunque se daba por seguro que estaban dispuestos a vender a 1.08 centavos. En ausencia de ventas el precio sigue nominal.

El mercado de futuros avanzó bruscamente hoy después de alguna vacilación. Abrió la sesión con alza de 1 a 3 puntos, como resultado de operaciones para cubrirse atribuidas a productores cubanos. El alza, durante la mañana fué gradual, pero en las primeras horas de la mañana el mercado acusó fuerza y los bajistas se cubrieron con agresividad, basándose en las informaciones que se reciben dando cuenta de que los hacendados cubanos han acordado no comenzar la zafra. También se dijo que Mr. Chadbourne está en Cuba con el propósito de preparar las negociaciones con Java y Europa. El alza continuó hasta el final de la sesión, pero en los últimos minutos hubo ventas agresivas de julio, causando una pequeña baja. Cerraron los precios con ganancias de 7 a 8 puntos y ventas de 54,000 toneladas.

Mes	abr	alto	bajo.	cerre.
Octubre	...	...	...	102
Diciembre	103	109	102	108
Enero	106	112	105	110
Marzo	113	119	112	117
Mayo	120	126	120	125
Julio	126	133	126	131
Septiembre	131	140	131	138
Octubre	134	135	134	141

En el mercado del refino la situación es algo complicada como resultado del alza de los futuros y del tono fuerte del mercado del crudo. Se esperaba que las refinerías bajasen los precios, pero ahora no se tiene ninguna seguridad. Mientras tanto los negocios en el refinado son escasos.

Mercado de Algodón

Precios del cierre ayer en la Bolsa de New York:

Enero	10.78
Marzo	10.89
Mayo	11.07
Julio	11.22
Octubre	10.37
Diciembre	10.65

COTIZACION DEL FRANCO

El franco francés se cotizo ayer al cierre del mercado a razon de

25 FRANCOS
41 CENTIMOS
POR DOLLAR

Bolsa de la Habana

Contrastando con la inactividad de los dos días anteriores, ayer se advirtió en la Bolsa de la Habana alguna demanda de lotes pequeños de Bonos de la República, del Ayuntamiento y de otros papeles de sólida garantía y buen interés. Se notó demanda y se hicieron algunas operaciones, pero fuera de pizarra, con Bonos de Cuba de las distintas emisiones y de la Havana Electric; con acciones del Teléfono, de Utilities y de Havana Electric preferidas.

Se decía entre los corredores, que esas pequeñas transacciones obedecían a órdenes de compra recibidas de personas que, influenciadas por lo ocurrido el sábado en determinados bancos, extrajeron cantidades de efectivo donde las tenían depositadas.

Pasaron también de manos algunos picos de acciones de la Union Oil.

La empresa de los Ferrocarriles Unidos envió ayer a la Bolsa, el estado de la recaudación durante la semana que terminó el 27 de septiembre, que ascendió a $164.418.75, contra la cantidad de $236.710.49 en la misma semana del año pasado. Hay, pues, de menos en el presente año, $72.291.74.

Cotización Oficial del 1 de Octubre

BONOS Y OBLIGACIONES

	Comp.	Vend.
Cuba 1904 (Speyer)	100⅛	106
Cuba 1905 (Deuda Int.)	81	100
Cuba 1909 (4½)	92	100
Cuba 1914 (Morgan)	101	107
Cuba 1917 (Puertos)	96⅛	104
Cuba 1923 (5½)	100⅝	102½
Cuba 1945 (5½) Obras Públicas	90	100
Aymto. Habana 1a. hip. ex cupón	96	104
Aymto. Habana 2a. hip. ex cupón	94	104
Banco Territorial	—	—
Cervecera Polar	—	—
Cervecera (Obligaciones no hipotecadas) ex cup	—	—
Ciego de Avila	—	—
Curtidora	—	—
Gas	100	—
Havana Electric (Consolidados)	65	80
Manufacturera	—	—
Matadero	—	—
Nueva F. Hielo (bonos)	100	—
Papelera Serie A	—	—
Papelera Serie B	—	—
Teléfono	81	100
Unidos	10	—
La Metropolitana S. A.	90	100
Jarcia Matanzas	—	—
Iron Beer	—	—
Hav. Electric (Obligaciones no hipotecadas)	46	51
C. Asturiano de la Habana	60	100
Moderna Fábrica de Ladrillos	—	—

BONOS

Empréstito Morgan del 5½ %	Comp.	—1927 Vend.
Serie D 1931	85	—
Serie E 1932	94	—
Serie F 1933	93	—
Serie G 1934	92	—
Serie H 1935	92	—
Serie I 1936	92	—
Serie J 1937	92	—
Certificados 5½ % O. P. Diciembre 31 de 1931	94	—
Junio 30 de 1932	94	100
Diciembre 31 1932	94	100
Junio 30 de 1933	94	100

ACCIONES

	Comp.	Vend.
Agrícola	—	—
Banco Territorial	—	—
Banco Territorial benefs	1	—
Préstamos sobre Joyería	—	—
Cervecera	—	—
Cuba Cane prefs	—	—
Cuba Cane com	—	—
H. Electric Utilities Co. prefs. 6 por 100	65½	70
H. Electric Utilities Co. prefs. 5 por 100	50	60
H. Electric Railway Co. prefs	45	51½
H. Electric Railway Co. comunes	2	5
Jarcia prefs	41	—
Jarcia prefs. exdividendo en acciones	40	—
Jarcia comunes	—	—
Licorera comunes	3	—
Lonja prefs	90	—
Lonja com	90	—
Manufacturera prefs	1½	4
Manufacturera com	—	—
Naviera; prefs	40	60
Naviera prefs. ex certificados	35	60
Naviera; comunes	—	—
Nueva F. Hielo	235	—
Nueva F. Hielo; beneficiarias	75	90
Perfumería; prefs	10	—
Perfumería; com	—	—
Pesca prefs	100	—
Pesca comunes	21	—
Teléfono; prefs	92	100
Teléfono; comunes	120	—
Unidos	4	6
F. Consolidados de Cuba prefs	40	49
Union Oil	5½	9
Metropjolitan Auto	—	—
Fibras y Jarcia	40	—
Matadero	—	—
Seguros La Mercantil	100	—
Kokofat; prefs	—	—
Kokofat; com	—	—
Cuba R. R.	—	—
Curtidora	—	—

Mercado de Café

NUEVA YORK, octubre 1 (AP). El mercado de futuros en café volvió a estar irregular hoy, Río abrió con baja de 2 a 16 puntos y cerró 15 más alto a 1 más bajo con ventas de 26,000 sacos. Santos abrió sin cambio a 22 puntos más bajo y cerró 3 más alto a 8 más bajo, con ventas de 39,000 sacos.

Cotizaciones de cierre:

Río: diciembre, 6.94; marzo, 6.33; mayo, 6.08; julio, 5.91; septiembre, 5.81.

Santos: diciembre, 11.30; marzo, 10.44; mayo, 9.92; julio, 9.62 y septiembre, 9.80.

Clearing House

Las compensaciones efectuadas ayer —1 de Octubre—entre los Bancos asociados al Habana Clearing House ascendieron a $2.189.966.29.

MERCADO DE TABACO

Cien pacas de botes de la nueva cosecha de Remedios, vendieron Ramón Ruisánchez y Compañía a Hermann Diehl.

Otra cantidad igual compraron J. B. Díaz y Compañía a Constantino Junco y Compañía.

Doscientos tercios de colas, de la nueva cosecha de Vuelta Abajo, vendieron y entregaron Cano y Hermano a Kaffenburgh e Hijos, quienes también registraron treinta y cinco tercios de la misma clase en los almacenes de Desiderio Saludes.

Menéndez y Compañía vendieron a Gerald C. Smith, ciento cincuenta y dos tercios de permanentes.

El mismo señor Smith compró y registró, en los almacenes de Constatino González y Compañía, cuarenta y seis tercios de la misma clase, y setenta y cinco en casa de Fernández y Zabala.

Otros menores lotes pasaron también de manos durante el día, y mayores registros se empezaron, cuyos detalles diremos cuando se terminen.

ENTRADAS POR FERROCARRIL

Entraron ayer por los ferrocarriles, las partidas de tercios siguientes:

De Guane, para Pouso y Pérez, 12.

De Pinar del Río, para S. Ruppin Havana Tobacco Co., 140.

De San Luis, para Cifuentes, Pego y Compañía, uno.

De Mendoza, para Santos S. García y Compañía, 100.

De Camajuaní, para Pablo L. Pérez y Compañía, 246.

De Cumanayagua, para I. Kaffenburgh e Hijos, 150.

De Santa Clara, para S. Ruppin Havana Tobacco Company, 181.

De Placetas, para José Cortés y Hermanos, 87.

De Encrucijada, para Menéndez y Compañía, 132.

De Chambas, para Muñiz y Hermanos, 77.

De La Quinta, para Echevarría y Pérez, 55.

De Cumanayagua, para Sierra y Diez, 64.

De Placeas, para Echevarría y Pérez, 234.

De El Río, para González y Vázquez, 220.

De Camajuaní, para I. Kaffenburgh e Hijos, 52.

De Placetas, para Abelardo Cuervo y Compañía, 105.

De Cumanayagua, para Manuel A. Suárez, 80.

De Encrucijada, para J. B. Díaz y Compañía, 97.

De Chambas, para M. Alonso, 34.

De Placetas, para Rodríguez, Méndez y Compañía, 90.

ENTRADAS POR VAPORES

El vapor Antolín del Collado, trajo ayer las siguientes partidas:

De Río Blanco, para Constantino González y Compañía, 121; para Sobrinos de Antero González, 95 y para Calixto López y Compañía, 3.

De La Fe, para González y Vázquez, 31; para la Henry Clay, 250; para Manuel Abella, 176; para Rodríguez, Méndez y Compañía, 67; para A. L. Pérez, 156.

De Los Arroyos, para Camejo y La Paz, 51, y para la Cuban Land and Leaf Tobacco Company, 470.

De Dimas, para Suárez y Hermanos, 50.

De Río del Medio, para Constantino González y Compañía, 40.

De Santa Lucía, para Calixto López y Compañía, 350 y para Constantino González y Compañía, 86.

De Berracos, para Ramón Ruisánchez y Compañía, 80.

De Esperanza: para Martín Dosal, 76; para Pedro Blanco, 264 y para Constantino González y Co., 73.

Mercado de Bonos

NUEVA YORK, Octubre 1. AP.

BONOS NORTEAMERICANOS

	Alto	Bajo	Cierre
Libertad 3½ s	101.6	101.3	101.4
1o 4¼ s	102.14	102.9	102.12
4o 4¼ s	103.15	103.11	103.12
U S 4 s	108.26	108.23	108.23
U S 4¼ s	113	112.28	112.28
U S 4¾ s	106.20	106.15	106.15
U S 3¾ 1940-43	—	—	—
U S 3¾ 1943.47	—	—	—
In Tel and Tel	32 ¼	28 ⅛	28 ⅜

BONOS CUBANOS

	Alto	Bajo	Cierre
Cuba 5½ 1953	101	100	100
Cuba Ex 5 1944	—	—	98
Cuba Ex 5 1949	—	—	101 ⅜
Cuba 4½ s 1949	—	—	96
C. R. 5 s 1952	68	67 ¼	67 ¼
H. E. 5 s 1952	65	65	65

BONOS INTERNACIONALES

	Alto	Bajo	Cierre
Burdeos 1934	105 ⅛	105	105 ⅛
Marsella 1934	105 ⅛	105 ⅛	105 ⅛
Alemania 1949	103	102 ½	102 ½
Francia 1949	120 ¾	120 ¼	120 ¾
Argentina 1957	95	94 ¾	94 ⅞
Chile 1942	95 ¾	94	95
Eslovaquia 1951	109 ⅝	109 ½	109 ½
Italia 1951	94 ¼	93 ½	94
Brasil 1927 1957	73	72	72 ⅛

BONOS AZUCAREROS

	Alto	Bajo	Cierre
American Sugar. Ventas 1000	42 ½	40	42 ½
Cuban A. Sugar. Ventas 1000	3 ½	3 ¼	3 ½
Cuban Cane Prod Ventas 500	1 ½	1 ¼	1 ½
Punta A. Sugar Ventas 400	1 ½	1 ⅛	1 ⅛

Mercado de Cambios

Entre Bancos locales y la Agencia del de la Reserva Federal de Atlanta, se hicieron ayer otras transacciones por grandes cantidades, cable sobre New York, a 1/10 de prima.

Entre Bancos y Banqueros también se operó en cable sobre New York a 5/64 de premio y en pesetas cable a 10.37.

Igual que el día anterior, el cambio sobre Hong Kong, quieto el franco y lo mismo la lira; y de baja la peseta.

Cotización del día 1 de Octubre

New York cable	3/32 P.
New York vista	1/16 P.
Londres cable	4.86 ¼
Londres vista	4.85 ¾
París cable	3.93 ½
París vista	3.93
Madrid cable	10.37
Madrid vista	10.36
Zurich cable	19.43
Zurich vista	19.42
Italia cable	5.25
Italia vista	5.24
Bruselas cable	13.94
Bruselas vista	13.93
Toronto cable	¼ P.
Toronto vista	7/32 P.
Hamburgo cable	23.84
Hamburgo vista	23.83
Amsterdam cable	40.33
Amsterdam vista	40.31
Hong Kong cable	32.10
Hong Kong vista	32.00

MERCADO DE GRANOS

Precios del cierre de ayer en la Bolsa de Chicago:

TRIGO	
Marzo	84
Septiembre	86⅞
Diciembre	80⅜
MAIZ	
Marzo	83½
Septiembre	85⅛
Diciembre	82⅞
AVENA	
Marzo	40¾
Septiembre	42
Diciembre	38¾

Mercado de Fletes

Los fletes para azúcares se cotizan como sigue:

	Cts.
DE LA COSTA NORTE:	
A New York y Filadelfia	11—12
A Galveston	11—12
A New Orleans	10—11
A Boston	13—14
DE LA COSTA SUR:	
A New York y Filadelfia	13—14
A Galveston	13—14
A New Orleans	12—13
A Boston	16

DINERO
SOBRE ALHAJAS
Vea la calidad y precio de nuestras prendas
LA REGENTE
Neptuno 39. Telf. A-4376.

HAVANA ELECTRIC & UTILITIES COMPANY

AVISO

La Junta Directiva de esta Compañía en sesión celebrada el día 29 de Septiembre de 1930, acordó repartir un dividendo de $1.50 por acción sobre las Acciones Primeras Preferidas 6 por ciento Acumulativo y $1.25 por acción sobre las Acciones de Preferencia Acumulativo, por el trimestre que termina en 14 de Noviembre de 1930.

Estos dividendos se pagarán el día 15 de Noviembre de 1930, por medio de checks que se enviarán al domicilio de los señores accionistas que aparezcan registrados en los libros de la Compañía al cierre de las operaciones del día 18 de Octubre de 1930.

Los libros de traspasos de acciones permanecerán abiertos durante el período de tiempo comprendido entre las fechas indicadas.

Los cambios de domicilios deberán ser comunicados oportunamente por escrito al Chase National Bank, Aguiar No. 86, Habana.

Habana, 1o. de Octubre de 1930.

F. STEINHART, Presidente.

N. GELATS & Co.
Habana BANQUEROS Aguiar 106-108
Vendemos cheques de Viajeros
Pagaderos en todas partes del mundo
y Cartas de Crédito Circulares
en las Mejores Condiciones.
"SECCION DE CAJA DE AHORROS"
Recibimos Depósitos en esta Sección Pagando de 3 por 100 Anual.
Todas estas operaciones pueden efectuarse también por correo.

COTIZACION DE LA PESETA

La peseta española se cotizo ayer al cierre del mercado a razon de

9 PESETAS
73.93
POR DOLLAR

Bolsa de New York

NEW YORK, Oct. 1. AP.
CAMBIOS $1.771.000.000
ACCIONES 3.155.305
BONOS $11.456.000

Mercado de Acciones

NUEVA YORK, octubre 1. (AP). El demorado movimiento alcista se operó hoy en el mercado de valores con un vigor tal que dió a las acciones el mayor impulso desde mediados de junio. La cotización media avanzó 6.6 puntos con lo que se puso en la que existía el viernes de la semana pasada.

Aunque los bajistas se cubrieron en el primer ímpetu, la compra de otras fuentes fué el factor más importante. Los corredores recibieron durante la noche buen número de órdenes de compra que se pusieron en ejecución esta mañana. Los profesionales que habían visto la depresión del mercado durante seis consecutivos cambiaron rápidamente de manera de pensar y comenzaron a protegerse, el resultado fué un inmediato avance.

Las noticias del día no fueron halagüeñas. El movimiento de fletes durante la semana que terminó el 20 de septiembre acusa una baja de 13,201 carros. Las revistas de acero dicen que aunque la industria mantiene sus recientes ganancias, poco o nada han agregado.

Aunque Wall Street no está inclinado a considerar lo ocurrido hoy más que consecuencia de la baja de los últimos días, el sentimiento especulativo es más brillante y el mercado se ve libre de presiones por primera vez en muchos días. Hubo compras importantes de United States Steel. General Electric, General Motors, American Can, American Telephone, Westinghouse y Consolidated Gas. Las acciones petroleras y ferroviarias subieron rápidamente. Las ganancias en toda la lista fueron de 3 a 6 puntos por regla general.

Se distinguieron por su flojedad Missouri Pacific preferidas e Internacional Telephone que establecieron nuevas cotizaciones mínimas. La venta de la segunda divisa estuvo acompañada de manifestaciones inquietantes acerca de la situación en los países extranjeros donde la Compañía tiene grandes intereses.

Las petroleras se vieron ayudadas por otra reducción en la producción del crudo. En el grupo petrolero, Anaconda avanzó cerca de 4 puntos y Kennecott 2.1-2.

La fuerza de las acciones industriales y de las compañías de servicio público fué la característica del día. American Can ganó seis puntos. United State Steel 4.1-4, Westinghouse 4.3-4, General Electric 3.3-4. Allied Chemical 7, International Harvester y John Manville 4.

En la división de acciones de empresas de servicio público, ganaron 4 puntos American Telephone, Consolidated Gas, American and Foreing Power, Columbia Gas y American Water Works.

J. I. Case avanzó cerca de 12 puntos. Entre las ferroviarias, Atchison y Baltimore and Ohio ganaron 5, Nueva York Central y Union Pacific 2, Canadian Pacific 10, y Southern Railway 3. Standard Oil de Nueva Jersey, General Motors y Radio avanzaron 2 a 3 puntos.

MUNICIPIO DE LA HABANA

Departamento Administración de Impuestos

AVISO

EJERCICIO DE 1930 A 1931

PATENTE ANUAL POR INDUSTRIAS, COMERCIOS, PROFESIONES, ARTES Y OFICIOS.

(Grupo 1o. Tarifa de Libre Regulación)

2o. TRIMESTRE POR FINCAS URBANAS.

1er. SEMESTRE POR FINCAS RUSTICAS.

Se hace saber a los contribuyentes por los conceptos expresados, que pueden acudir a satisfacer sus respectivas cuotas, sin recargo alguno, a las oficinas recaudadoras de este Ayuntamiento, situadas en los bajos de la Casa de la Administración Municipal, todos los días hábiles, desde el 1o. al 30 de octubre de 1930 para las **patentes anuales** y las **fincas urbanas**, y desde el 1o. de octubre al 29 de noviembre de 1930 para las **fincas rústicas**, durante las horas comprendidas entre 8 y 11 de la mañana.

Los recibos de FINCAS URBANAS calles de la letra A, se pagarán en la Taquilla No. 2; de la B y C, en la Taquilla No. 3; de la D a la F, en la No. 4; de la G a la L, en la No. 5; de la LL a la O, en la No. 6; de la P a la R, en la No. 7; de la S en la No. 9; y de la T a la Z, en la No. 11.

Los recibos de FINCAS RUSTICAS, se pagarán en la Taquilla Número 7.

Los recibos de PATENTES ANUALES, se pagarán en la Taquilla No. 15.

Al efectuar sus pagos deberán los contribuyentes presentar el último recibo que hayan satisfecho; y se les previene, finalmente, que el que no pagare su cuota dentro del plazo señalado incurrirá en el recargo del 10% y contra él se continuará el procedimiento de apremio, conforme a la Ley e Impuestos Municipales.

La Habana, septiembre 29 de 1930.

Miguel Mariano Gómez,
Alcalde Municipal

Bolsa de New York

	Cierre
FERROCARRILES	
Atch. Top y Sta. Fe	210½
Atl Coast Line	—
Baltimore y Ohio	96½
Canadian Pacific	132
Chesapeake y Ohio	45¾
Chi Gt West com	8⅝
Chi Gt West pref	—
Chic y N Y.	53
Chi Mil y San Paul com.	11½
Chi Mil y San Paul prf.	18¼
Chic. Rock I y Pac	88½
Great Northern	—
Delaware y Hudson	—
Erie	38½
Kansas Northern	—
Lehigh Valley	56⅛
Louisville y Nahh	115
Mo. Kank y Tex com.	31¼
Mo Pac com.	53½
Mo. Pack prf.	110½
N. Y. Central	154½
N. Y. New Heaven y H.	101
Northern Pacifig	64
Pennsylvania	70⅞
Reading	98
St Louis y San Francisco	74
Seaboard Air Line com	2
Southern Pacific	112¼
Southern Railway	77⅞
Union Pacific	206
Wabash Comunes	35
Western Maryland com	19
Alleghany Corporation	19½
EQUIPOS	
American Car Foundry	42⅞
American Locomotive	37
Baldwin Locomotive	29¾
Gen Rail Sig.	—
Pullman Company	62¾
Westinghouse Air Brake	36
MOTORES	
Chrysler Motors	22
Continental Motors	—
General Motor New	40¾
Graham Dodge	5¼
Hudson Motor Co.	25¼
Hupmobile	10½
Mack Trucks	51
Nash	31¼
Packard Motors	10⅝
Reo Motors	11¾
Studebaker Corp.	27½
White	30
Willys Overland	5¾
Yellow Truck	15¼
MARINA	
American International	32⅛
Atlantic Gulf y West I	—
United Fruit	80
ACCESORIOS	
Am. Bosch Mag	24⅛
Briggs Mfg. Co.	16
Eaton Axle y S.	20⅜
Electric Auto Light	49
Murray Body	13¾
Spicer Mfg. Co.	14¼
Stewart Werner	21⅛
Timken Roller	58
GOMAS	
Fisk Tire	—
Goodrich	20¼
Goodyear	47½
Kelly Springfield Tire	—
U S Rubber	15
ACEROS	
Am. Steel Fou	35
Bethlehem Steel	83¼
Central Alloy	—
Colo F y I	37⅜
Crucible Steel	70
Otis Steel	—
Republic Iron Steel	25¾
U. S. Steel	159¾
Vanadium	61¾
Youngstown	—
PETROLEOS	
Atlantic Ref.	27¾
Barnsdall A	20¼
General Asphalt	26½
Houston Oil	61
Independent Oil y Gas	20⅛
Continental Oil	15
Mexican Seboard Oil	18¼
Mid Cont Pet.	21¾
Pan American B	52¼
Phillips Petroleum	26⅝
Pure Oil	18¼
Royal Ducht	45
Shell Union Oil	11¼
Sinclair Oil Corp	17¼
Skelly Oil	24
S. O. Calif	57¼
Standar Oil Co. of N. Y.	28⅛
Stdard Oil of N. J.	57¾
Superior Oil	1⅞
Texas Co.	46¼
Texas Pac Land	18¼
Transcontinental Oil	—
Union Oil Cal.	35¼
Warner Quinlan	8¾
DIVERSIONES	
Famous Paramout	54
Fox Film	16⅝
Loews Inc	79
Pathé Exchange	8
Warner Bros Pic.	22¾
Radio Keikht Orph Corp.	26¼
TIENDAS Y ALMACENES	
American Woolen	—
Asad Dry Goods	31¼
Montgomery Ward	29½
Sears Roebuck	62¾
Woolworth	64¼
SERVICIOS PUBLICOS	
American For. Pow	57¼
American Tel and Tel.	206⅞
American Water Works	94¼
Brook Man Tran.	73⅛
Columbian Carbon	118¾
Columbia Gas	54⅝
Consolidated Gas	104
Elect. Light Pow.	64⅝
Inter. Tel. y Tel.	28¾
Interboro R. T.	31½
National Power y Light	40
North American	96¼
Pub Ser N. J.	89½
Standard Gas y Elec.	92¾
United Corporation	28
Utilities Power and Light	33
METALES	
Anaconda Copper Minning	38⅞
Andes Copper Min	16¼
Calif y Hecla	10¼
Cerro de Pasco	38
Granby Copper	17
International Nickel	21⅞
Kennecott Copper	30
Nevada Consol. Cop	11⅝
Magma Copper	26⅛
Tennesse Copper	9
COMESTIBLES	
Childs	43⅛
California Pacing	57
Coca Cola	179
Corn Products	82⅝
Continental Baking A	25
General Food	53¼
Kroger Gr y B	28¾
Nat. Dairy Prodc	49
Standard Brands	17⅝
Ward Baking B	—
TABACO	
American Tobacco A	—
American Tobacco B	120
Cons. Cigar com	34¾
General Cigar	41
Liggett and Meyers	94
Congress Cigar	22¾
Lorillard	17¼
Reynolds Tob B.	47⅞
Schulte Retail Stores	6
Tob. Products A.	11½
Tob Prodcs	—
Uni Cigar Stores	—
AZUCAR	
American Beet Sugar	—
American Sugar Ref.	42¼
Cuban Cane Sugar com.	1½
Cuban Cane Sugar prf.	—
Cuban American Sugar	—
Cuba Company	7
Gt West Sugar	16½
Consolidated R. R. of Cuba	44
Punta Alegre	1⅛
Puerto Rico Sugar	12
QUIMICOS	
Air Reduction	110½
Allied Chemical	241
Davidson	21¼
Du Pont	108¾
Freeport Texas	40⅝
Gold Dust	22¾
Texas Gulf	55
Drug Inc	77¼
U S Industrial Alcohol	62¾
Union Carbide	70⅛
MISCELANEAS	
American Can	122¼
American Smell y Ref.	57¾
American Radiator	21¾
Byers Co. prf.	59
Canada Dry	56¼
Kolster Radio	9
Congoleum Narrn	10⅜
Continental Can	53
Hershey comunes	92
General Electric	64½
Int. Cement	57
International Combustion	41¼
Int. Harvester	67¾
Johns Manville	77
Lambert	87
Radio	30
Remington	24⅞
Columbia Graphopone	14¼
Simmons Company	20⅝
United Aircraft	44
Western Union	162
Westinghouse	121¾
Warren Bros	42
BANCOS	
City Bank	142
Chase Bank	134
Guaranty Trust	602
U. S. Bank	—
Bankers Trust	141
Irving	46¾
Equitable	—
Royal Bank	—
First Nacional Bank	4650
Corn Exchange	—
Nova Scotia	—

Tengan ocho u ochenta años, las personas más briosas, felices y vigorosas serán las que usen este laxante suave y agradable.
"SAL DE FRUTA" ENO
Marca de ENO'S "FRUIT SALT" Fábrica

RADIO Y ELECTRICIDAD

A Cargo de Alberto Giró

TRASMISIONES PARA HOY

Estación C M W

588 Kc. 510 M.

De 10 a 12 m.: Programas Comerciales.

De 12 a 1p. m.: Hora Radio Victor.

1—Himno a la Exposición de Valencia. Banda Municipal de Valencia.
2—Mignon. Ah! non crede vi tu. Beniamino Gigli.
3—Rhapsody in blue. Orquesta de P. Whiteman.
4—Manon Lescaut. O Tentatrice. Sheridan, Pertile y Orquesta de la Scala.
5—Bohemios. Fantasía. Orquesta Sinfónica Victor.
6—Cuanta Belleza sobre las montañas. Marion Talley.
7—Fugue Bach. Solo de Guitarra. Andrés Segovia.
8—La Verbena de la Paloma. Duo Couplets. Romo, Rosich y López.
9—Maruxa. Preludio Acto 2. Orquesta Victor.
10—Pausto. La Parlate de amore. M. Matzenauer.
11—Otello. Dio mi potevi scagliar. Renato Zanelli.
12—Las Manolas. Marcha Española. Banda Municipal de Valencia.

1.30 p. m.: Reseña de los juegos de base ball.
6.30 p. m.: Hora Otero y Sevilla.
8 p. m.: Programa El Aguila.
9 p. m.: Programa desde el Estudio.
1 p. m.: Hora de noticias que ofrece el DIARIO DE LA MARINA.

Estación C M K

730 Kc. 410.8 M.

9 p. m.: Concierto a cargo del tenor Miguel de Grandy y otros valiosos elementos:

1—El huésped del Sevillano. (Guerrero). Sr. Miguel de Grandy.
2—El Cisne (Lecuona). Señorita Hortensia Montero.
3—Las Muñecas de Lenci. (Lecuona). Trío Susini.
4—Lamento Gitano (Grever). Miguel de Grandy.
5—Noche de Amor (Ernestina Lecuona). Srta. Hortensia Montero.
6—Serenata de Chaminade. Trío Susini.
7—Tu Amor (Lecuona). Sr. Miguel de Grandy.
8—Oh boca dolorosa (Fidella, Srta. Hortensia Montero.
9—Serenata de la Opereta Rosalima. (Lecuona). Trío Susini.
10—Jardín Azul (Egnestina Lecuona). Sr. Miguel de Grandy.
11—Un bolero en la noche (Anckerman) Srta. Hortensia Montero.
12—Serenata de Dradle. Trío Susini.
13—Serenata Azul (Lecuona). A 3 voces por las señoritas Hortensia Montero, Nena Plana y el Sr. Miguel de Grandy.

Estación C M C R

1285 Kc. 233.4 M.

(Del Conservatorio Hernández Asiaín). Trasmitirá de 5 a 8 p. m.: Música selecta y variada.

9 p. m.: Gran concierto con este programa:

La Bohemienne (Obertura). Balfe. Por el Sexteto Hernández Asiaín.
Solo de Violoncello por el reputado profesor Sr. Antonio Mompó.
Número de Canto por el aplaudido tenor Sr. Adrián Elorza.
Duett.

PARA ELLOS Y PARA ELLAS

Consultorio por la Doctora Herminia Planas

Secretos de Una Parisiense. Conócete a tí Misma

Estimada amiga:

El «estilo» debe tenerse en cuenta, tanto como la línea, cuando de vestir a una señora mayor se trata. Ambos modelos siguen la línea recta, pero el que ilustra el mayor de estos grabados es de mayor dignidad para la dama de esa edad.

Suya, LETICIA

PENSAMIENTO

La política grandiosa es el primer deber; la mezquina, el más abominable vicio nacional.

José MARTI.

ISOLINA:

Si le cuesta tanto trabajo conciliar un sueño reparador tome diariamente una infusión de «Manzanilla de Mahón», que expende la casa «Wilson», de Obispo 52, A-2998. Ya notará usted la gran mejoría que va notando día por día.

MISTERIO:

Una buena esencia para el pañuelo es: Ambar gris, 1 gramo; almizcle, 7; algalia, 5; esencia de canela, 3; esencia de rosas, 2; esencia de leño de Rodas, 2; esencia de flor de naranjo, 2; carbonato de potasa, 6; alcohol de 85 grados, 500 gramos, y se filtra.

PEPITA:

Debe tener mucha prudencia al tratar de quitarse las manchas en los dientes. Eso lo puede lograr sin esfuerzos, usando los polvos «Bi-Oxyne», que son eficacísimos. Son de dos colores, rosa y blanco y se usan uno tras otro, según las instrucciones que se acompañan. Los vende «Le Printemps», Obispo y Compostela, A-2530.

UNA CARRETERA DE ORO.

Una de las carreteras más extrañas y más raras del mundo es un trecho de cinco millas en la parte sur del estado de Colorado. Contiene oro virgen por valor de 15,000 dólares o sean 3,000 dólares por milla. El precioso metal encontró este humilde lugar en descanso debido a que la roca triturada para la *mezcla* de cemento fué enviada desde los terrenos del distrito aurífero de Cripple Creek. El oro contenido en este material fué valuado en la proporción de 1.15 dólares por cada tonelada y se utilizaron 2,000 toneladas por cada milla de la maravillosa carretera.

NILA:

Es, sin duda, admirable el efecto de la pomada «LILLIANA» en el cabello. Aplicada al cuero cabelludo no sólo higieniza, sino embellece el cabello.

DECALOGO OPTIMISTA

1 Sólo es rico el que se considera dichoso.

2 Huye del pesimista como de la peste.

3 Ante el esfuerzo persistente y noble, nada puede la adversidad.

4 Sin tranquilidad interior no hay verdadera alegría.

5 El que no tiene seguridad y confianza en sí mismo es hombre perdido.

6 Haciendo todo lo que se puede se hace todo lo que se debe.

7 Trabajar concienzudamente, estudiar con fruto, aprovechar el tiempo, perfeccionarse en todos los órdenes, es el mejor remedio contra el pesimismo.

8 El verdadero optimista se abre siempre camino entre los indecisos y concluye por imponer su voluntad a los mismos adversarios.

9 Querer es poder.

10 Contra el optimista nadie puede, ni siquiera la muerte.

DAMIETA:

Ya estamos en pleno cambio de estación, y, desde luego, hay que pensar en los trajes y sompreros. En cuanto a estos últimos, le recomiendo la «Maison Eugenia», de Amistad 59, A-9356. Encontrará primores.

GLOTONA:

Vaya mi modesta recetica para el rosbiff con papas:

Se deshuesa un buen trozo de rosbiff, se macera un poquito, sazonándolo con sal y zumo de limón; se ata con hilo fuerte, después de haber puesto por encima unas lonjas de craso de jamón; se coloca en una cacerola alargada y se pone al horno cuando éste tenga calor fuerte para que lo tueste y aparezca al mismo tiempo rosado por dentro.

Para servirlo se quita el hilo y se separa la manteca sobrante, dejándole sólo el jugo; se corta en lonjas finas, colocando a su alrededor patatas cocidas al vapor.

La Semana de la Autora
ROSARIO SANSORES

La ilustre escritora mexicana, bien conocida en Cuba por sus continuos éxitos, dedicará sus libros a toda persona que los compre en la semana del 6 al 11 del próximo mes de Octubre y de 5 a 6 p. m. en La Moderna Poesía. También se obsequiará a los compradores con un retrato postal de la autora.

Las personas qe residiendo fuera de la Habana deseen adquirir las obras de ROSARIO SANSORES con su autógrafo y su retrato, pueden remitir en la fecha indicada el importe de cualquiera de ellas, más 10 centavos para el envío, por cada obra.

OBRAS DE ROSARIO SANSORES

CANTABA EL MAR AZUL	$1.00
MIENTRAS SE VA LA VIDA	1.00
BREVIARIO DE EROS	0.80

FORMOSA
Geográfica e Históricamente considerada

Por el R. P. Fr. JOSE M. ALVAREZ

Un estudio científico, conzienzudo e interesante del Extremo Oriente que como en cinta cinematográfica va describiendo las prodigiosas fauna y flora, con sus animales, aves, reptiles, insectos, etc., muchos de ellos desconocidos en esta parte del planeta. Describe la vida y costumbres de los pueblos malayo, chino y japonés, haciendo notar la parte importante que España desempeñó en esta isla. La obra que consta de dos tomos, con unas mil páginas, está ilustrada con fotografías.

Precio del ejemplar encuadernado en tela ... $9.00

OTRAS NOVEDADES

KROLL (PROF. M.)—SINDROMES NEUROPATOLOGICOS. Diagnóstico diferencial de las enfermedades nerviosas, basado en casos prácticos tratados en la clínica nerviosa de la Universidad de Minks, en la Rusia Blanca. Edición ilustrada con numerosas fotografías. Barcelona 1930. Un tomo en 4o. encuadernado en tela	$10.00
SICHER (HARRY) y TANDLER (JULIUS).—ANATOMIA PARA DENTISTAS. Un magnífico tratado ilustrado con 319 figuras casi todas ellas en colores. Barcelona 1930. Un tomo en 4o. encuadernado en tela	8.00
LERI, KIPPEL Y OTROS.—ENFERMEDADES DEL CEREBRO. Madrid. Un tomo en 4o. encuadernado en pasta	4.00
DELORT (MAURICIO).—INTESTINO (BIB. LA PRACTICA MEDICA). Barcelona 1930. Un tomo en cartón	3.00
RODRIGUEZ PINILLA (DR. H.)— CUANDO, COMO Y DONDE PRACTICAR UN TRATAMIENTO HIDROMINERAL. Barcelona. Un tomo rústica	0.90
MONTAUD (DR. RAUL).—MENINGITIS. Monografía. Barcelona. Un tomo rústica	0.90
VILLA (DR. J. DE LA)—ANATOMIA HUMANA Y EMBRIOLOGIA. FASCICULO VI. ESPLAGNOLOGIA. Aparato respiratorio. Madrid 1930. Un tomo en 8o. encuadernado en tela	2.80
GUILLEN E IGUAL (BARTOLOME).—LA LETRA DE CAMBIO. Barcelona. Un tomo rústica	1.00
GAY DE MONTELLA (R.)—TRATADO DE SOCIEDADES MERCANTILES. Barcelona. Dos tomos tela	6.50
BENEYTO PEREZ (J.)—INSTITUCIONES DE DERECHO HISTORICO ESPAÑOL. Barcelona. Dos tomos en 4o. a la rústica	5.00
CODIGO CIVIL DE LOS ESTADOS UNIDOS DE VENEZUELA. Caracas. Un tomo rústica	2.50
DONALDSON (JOHN).—RELACIONES ECONOMICAS INTERNACIONALES. TRATADO DE ECONOMIA Y POLITICA MUNDIALES. Barcelona. 2 tomos en 8o. mayor encuadernado en tela	4.00
HENRY COUANNIER (A) ELEMENTOS CREADORES DEL DERECHO AEREO. Madrid 1930. 1 t. en 4o. encuadernado pasta	5.00
MINSTRE (AQUILES)—LAS PERSONAS MORALES Y SU RESPONSABILIDAD PENAL. Asociaciones, Corporaciones y Sindicatos. Madrid. Un tomo en 4o. encuadernado en pasta	3.50

LA MODERNA POESIA

Obispo 135. Apartado 605. Teléfono A-1171, Habana.

CERVANTES

Galiano 62. Apartado 1115. Teléfono A-4958. Habana.

Sociedades Cubanas

Por Enrique del Porto

EL RECIBO DE HOY EN EL CENTRO MEXICANO

Esta noche se celebrará en el Centro Mejicano de Cuba, el recibo bailable que semanalmente ofrecerán sus asociados.

Un programa bailable interesante será interpretado por la orquesta Meloys Boys.

Se bailará en la Terraza de 9 a 12.

Los recibos de los jueves en el Centro Mejicano siempre resultan de lo más animados.

El de hoy constituirá otro éxito.

ASOCIACION DE VECINOS DEL CALABAZAR

El próximo sábado se celebrará en la Asociación de Propietarios, industriales y vecinos de Calabazar, un gran baile de sala, en su local de la calle de Santa Rosa y Mereles.

Es ofrecido este baile a sus numerosos asociados y simpatizadores y el programa bailable que se interpretará será extenso y variado, estando a cargo de la orquesta de Neno González y del Sexteto Rojo.

Las fiestas de los Propietarios del Calabazar siempre resultan animadas, pues son muchas las simpatías con que cuenta esta progresista institución.

Un buen éxito le deseo a los Propietarios en su próxima fiesta.

CIRCULO DENTAL DE CUBA

Con motivo del día del graduado de Odontología se celebrará mañana en el Círculo Dental de Cuba, la simpática sociedad de la Avenida del río Almendares un gran baile social.

El programa confeccionado para el día de la Odontología es el siguiente:

Tres de Octubre de 1920:.—9 a m. Ofrenda floral en el cementerio como tributo de homenaje a los compañeros desaparecidos ante el panteón del doctor Cirilo A. Yarini, uno de los fundadores de la Escuela de Cirugía Dental de la Habana. Hará uso de la palabra el doctor Ramón Gualda en nombre de todas las corporaciones científicas, recordando al desaparecido.

11 a. m.:—Conferencia por radio de Oscar Hernández, quien dirigirá una salutación en nombre de los dentistas cubanos a sus compañeros de toda la América, y explicará la significación del Día de la Odontología.

1 p. m.—Almuerzo de confraternidad en el que tomarán parte los miembros de las distintas asociaciones dentales. (Hotel Bristol).

3 p. m.—Visita al Círculo Dental donde se celebrarán competencias intersociales de tennis, de basket ball, hand ball etcétera.

10 p m.—Gran baile social en el Círculo Dental de Cuba, situado en la Avenida del Río Almendares.

Revestirán los mejores caracteres las fiestas del día del Graduado de Odontología.

CLUB DEPORTIVO P. FERNANDEZ

El próximo día 4 de octubre, celebrará esta sociedad en sus salones de Baratillo 1, altos, un baile de socios, en honor del equipo de foot ball, triunfador de la serie B de segunda categoría.

Este baile que amenizará un jazz band y sexteto, ha sido organizado mediante el valioso concurso del Comité de Damas de este Club, muy numeroso en la actualidad.

Los esfuerzos del Comité organizador se verán coronados con un éxito halagador a juzgar por la gran animación que reina entre los simpatizadores y socios para concurrir a dicho baile.

LA FIESTA DE LA DANZA

El acontecimiento social del mes.

La Fiesta de la Danza embarga la atención de los elementos más sobresalientes de nuestra distinguida sociedad.

Esta fiesta bajo el patrocinio de la Asociación de Repórters de la Habana (Círculo Nacional de Periodistas).

El acto dará comienzo a la una de la tarde del citado día, después del desfile de una vistosa cabalgata por las principales calles de la Habana.

Han sido invitados especialmente a la Fiesta de la Danza, el Sr. Alcalde de la Habana y el Sr. Gobernador de la Provincia.

Habrá partidos de foot ball, baile con las mejores orquestas y concursos de cantos, bailes y trajes típicos.

La Fiesta de la Danza constituirá el succés en esta temporada otoñal.

DEROGADO EL ACUERDO DECLARANDO INDUSTRIAS CONTINUAS A LOS TRENES DE LAVADO CON APARATOS MECANICOS

La Asociación de Propietarios y Vecinos de Vivanco, Chaple y Loma de Luz, indican al Ayuntamiento métodos menos dilatorios para las rectificaciones de las rentas

ACUERDOS DEL AYUNTAMIENTO EN SESION ORDINARIA

El Ayuntamiento efectuó ayer tarde sesión ordinaria tratando distintos asuntos de urgente resolución, por se résta la última del actual período en que podían adoptarse acuerdos.

Presidió el Sr. José Izquierdo. Al pase de lista, ordenado por el Secretario Sr. José Castillo, respondieron 18 señores concejales.

Se aprobó el acta de la última reunión del Cabildo aceptándose, luego, las indicaciones que hace el Alcalde en respectivos mensajes, sobre los siguientes particulares:

Devolver la fianza prestada por el Sr. Mendigutia para responder á los trabajos de albañilería efectuados en el Palacio del Municipio.

Restituir a la Secretaría de Obras Públicas la suma de $489.82, por obras realizadas en la construcción del pequeño parque de Infanta y 27, donde está el busto de Alfaro.

Aclarando que procede la diferencia reclamada por el Sr. Oscar Morales por haber dejado de percibir, como empleado del Municipio, entre la suma de pesos 1,199.97 que se le debía y la de $1,033.32 que se le abonó.

—De acuerdo con ponencias del concejal Sr. Carlos Manuel Vázquez, se resolvieron estos asuntos de amillaramiento de fincas urbanas:

Con lugar el recurso de la Henry Clay Co., propietaria de la casa Princesa 1, quien se opuso a que la Comisión del Impuesto Territoral le fijara a esa casa una renta mensual de $1,400 en vez de 700 pesos que percibe, según contrato con la Havana Comercial Co. Se comprobó la existencia legal de ese contrato, dejándose el alquiler en 700 pesos.

El caso de la señora Inés M. Sánchez y Morales, dueña de la casa Pasaje de Upmann sin número, se resolvió en el sentido de que la casa debe de pagar durante el año de 1929 a 1930 a razón de un alquiler mensual de 50 pesos y luego de 40 pesos. La renta fijada por la Comisión era de 65 pesos.

Un recurso del Sr. Carlos de Cárdenas, dueño de la finca urbana situada en el Reparto 'Santa Amalia', fué aceptado, fijándose a la casa una renta de 25 pesos mensuales, en vez de los 30 fijados por la Comisión.

En el caso de la casa Aguiar número 88, del Sr. Laureano B. Ferreol, se ratificó el acuerdo de la Comisión del Impuesto Territorial, que le fija un alquiler mensual de $1,450.00.

—De acuerdo con una ponencia del Sr. Vázquez, se aceptó la permuta que hace el Sr. Lawton, como dueño del Reparto que lleva su nombre, de las parcelas B y C, por la Manzana 1 de sus últimas ampliaciones, a fin de destinarla a parque público.

—Se dió lectura a escrito del Dr. Santiago Veiga, en que reclama el pago de la suma de $2,191,67 que se le debe por sueldos dejados de percibir como médico de los servicios sanitarios municipales. Aprobado.

A propuesta de los señores Veiga y Camilo Marín, se acordó pedir al Alcalde ordene la instalación de sendos focos eléctricos en San Cristóbal y Moreno y en Dolores y 12.

—Firmada por los ediles Izquierdo, Castillo, Vázquez, Dr. Tiant y otros, el Ayuntamiento acordó otorgar una medalla de oro y diploma al Maestro Gonzalo Roig, Director de la Banda Municipal de Música, por sus éxitos en la reciente visita que hizo a los Estados Unidos, donde ofreció varios conciertos de música cubana. Se votó un crédito de doscientos pesos para estos gastos, debiéndose entregarse la medalla por el Alcalde en sesión solemne del Cabildo.

A este respecto se acordó, también, pedir al Alcalde proceda a la entrega de las medallas donadas por el Ayuntamiento al Coronel Serafín Espinosa y al Dr. José María Reposo.

—Pasó a informe de la Comisión de Asuntos Generales el escrito de la Asociación de Propietarios y Vecinos de Vivanco, Chaple y Loma de Luz, indicando procedimientos menos dilatorios en los trámites que usa la Comisión del Impuesto Territorial para resolver las solicitudes de rectificación de rentas o inscripción de nuevas fincas.

—Se autorizó al Alcalde para adquirir por administración la leche de vaca necesaria para las atenciones de las dependencias municipales, por haberse declarado desiertas las subastas efectuadas al efecto.

LOS TRENES DE LAVADO

Los concejales acordaron, por unanimidad, dejar sin efecto acuerdo anterior por el que declaraban industrias continuas los trenes de lavado con aparatos mecánicos, teniendo en cuenta que esto perjudica a los trenes de lavado a mano.

—A la Comisión de Hacienda y Presupuestos pasó el Mensaje del Alcalde solicitando la votación de un crédito de $25,893.79 para pagar aumento gradual de haberes a los bomberos, desde el ejercicio de 1920 a 1921 hasta el de 1929 a 1930.

Este fué el último asunto tratado, la sesión terminó a las seis.

EL HOMENAJE AL DR. F. FERNANDEZ

Se lo ofrecerán el día 4 en Bolondrón, su pueblo natal

BOLONDRON, octubre 1. DIARIO. Habana.—Bolondrón dispónese a recibir dignamente al ilustre hijo de esta localidad, doctor Francisco María Fernández, Secretario de Sanidad y Beneficencia, quien llegará acompañado de distinguidos elementos, el próximo sábado día 4 para pasar aquí su onomástico.

El doctor Fernández llegará a las diez de la mañana en un tren especial, organizándose una sesión solemne en el Ayuntamiento, seguida de un espléndido banquete de quinientos cubiertos que se le ofrecerá como homenaje en el teatro Martí.

Se verificarán repartos de raciones a los pobres. Vendrán numerosos grupos de caballería de distintos términos municipales de la provincia y las sociedades de recreo Liceo y Casino Español, ofrecerán recepciones en su honor. Además habrá retretas y otros festejos populares.

Existe verdadero entusiasmo por parte del pueblo, para testimoniar su afecto al ilustre Secretario de Sanidad, así como a uno de sus acompañantes, el representante a la Cámara Prisciliano Piedra, verdaderos benefactores de este pueblo.

OÑA, Corresponsal.

INDISPENSABLE EN VERANO
MAGNESIA "SARRÁ"
Sabrosa-Espumante-Anti-ácida
Inmediatamente alivia:
Jaquecas, Mareos, Acedías.
ASEGURE UN DIA FELIZ
Todas las mañanas tome una cucharada
DROGUERIA SARRÁ
LA MAYOR

ANUNCIESE EN EL
Diario de la Marina

EXPORTACION DE AZUCAR Y MIEL

Embarques realizados en Spbre. por Puerto Tarafa, Nuevitas

NUEVITAS, Octubre 1. DARIO. Habana.—Durante el mes de Septiembre último fueron exportados por Puerto Tarafa 462.340 sacos de azúcar correspondientes a varios centrales y por distintos vapores, detallados en la siguiente forma:

Para Filadelfia, 105.214 sacos; para New York, 105.441; para New Orleans, 100.000; para Baltimore, 49.200; para Europa, 77.142, y para China 25.343.

También se han exportado por el citado puerto Tarafa, 1.249.668 galones de miel, para Gretna; 1.250.000 galones, para Willmington, y para Baltimore 1.300.687 galones.

Ramón Pérez Rodríguez, Corresponsal.

HAN OBTENIDO BUENOS RESULTADOS LOS ENSAYOS PARA CULTIVAR MAIZ EN TIERRAS DE SECANO EN ESPAÑA

Tres mil quinientos veintidós labradores de 30 provincias, recibieron gratuitamente las semillas y una subvención de 200 pesetas por hectárea. Se cultivaron 9,170 hectáreas

MADRID, octubre 1o. (ST).—Después de hechos los correspondientes estudios el Gobierno dispuso en 1929 que el Instituto de Cerealicultura facilitara gratuitamente semilla de maiz a los labradores que quisieran cultivar en tierras de secano no dedicadas hasta ahora a tal cultivo subvencionándoles además con la cantidad de 200 pesetas por hectárea, fijando un limite de 15.000 hectáreas para tal ensayo.

Cumpliendo dicha disposición, se han facilitado el pasado año las semillas a 30 provincias que alcanzaban sus efectos, habiendo llegado a 3,522 el número de labradores que utilizaron este beneficio.

Comprobados por inspecciones realizadas por los ingenieros afectos al Instituto los resultados de dichos cultivos, se ha observado que han sido favorabilísimos, habiéndose extendido el área de cultivo maiz a la cantidad de 9.170 hectárea. Su distribución por provincias es muy variable, figurando a la cabeza la de Cádiz en que se han llegado a 333, mientras la citada provincia de Soria sólo cuatro cultivadores han solicitado los citados beneficios.

Para hacer efectiva la subvención ofrecida, se aprobó el gasto para abonar la correspondiente a las 9.170 hectáreas cultivadas.

LA REUNION DE DEPOSITANTES

La efectuaron los del Banco Agrícola en la villa giinera

GUINES, Octubre 1. DIARIO Habana.—Por gestiones de la Cámara de Comercio de esta villa, se reunieron un crecido número de depositantes del Banco Agrícola, en los salones del Casino Español, explicándoles el competente Administrador del Banco señor Camacho la situación del mismo.

Nombróse una comisión que comprueba el estado de la referida institución la que todos desean salvar para bien de esta zona.

No faltan en esta localidad elementos extraños de que parte de la prensa no comente más ampliamente la situación de los bancos, dando su verdadera opinión.

Suárez, Corresponsal.

ZALDO Y MARTINEZ, S. en C. MERCADERES 4, HABANA

M.E.C.D. 2016

Información Política

La renuncia de su nominación por el Dr. Giordano Hernández. Una apuesta en favor de Chardiet. La política liberal en Jaruco. Carlos Fraile sonríe optimista. Mañana se reunen los Amigos de Guas Inclán de La Lisa. El Club Carlos Miguel de Céspedes de la Acera del Louvre. Otras noticias de actualidad política

EL DR. GIORDANO HERNANDEZ

Desde el martes circuló el rumor de que el doctor Giordano Hernández, sin duda uno de nuestros más distinguidos políticos y legisladores, se retiraba de la lucha.

En el Gobierno de la Provincia, bolsín de valores electorales, termómetro de la contienda, se daba como cosa cierta la renuncia del talentoso abogado, jefe de los liberales de San José de las Lajas. Más tarde fué confirmada la noticia. No hemos podido entrevistar al renunciante, cuya actitud, sinceramente deploraríamos si la mantuviera, ya que el doctor Hernández Dou, es, como congresista y como político, un positivo valor de la juventud cubana.

LA POLITICA EN JARUCO

Ayer hablamos con Margarito Simón—el hermano de Víctor—jefe de la policía Municipal de Jaruco. Para Margarito, la política en aquel Término se desenvuelve normalmente, disponiéndose las huestes liberales a luchar por conseguir el mayor número de actas.

CARLOS FRAILE

Chardiet, Cruz, Candia, del Pino, Artola, Fraile, Frías, Herrero, Acosta, Azpiazo. No sabemos de ningún otro candidato de la boleta conservadora de la Habana que luche o que se disponga a luchar. Nos faltaban nombres: Casariego y Delgado. Entre los nombrados están las actas que obtendrá el Partido. ¿Entrará Fraile, el brillante periodista, el concejal del último Consistorio, por la puerta grande de la Cámara?

Fraile—apoyado por fuerzas invisibles—recorre la provincia, va por los barrios y se reafirma optimista en su pretensión. Así nos lo dijo ayer.

PARA OFRECER UNA APUESTA

Hemos recibido la visita de un conocido político, el cual nos manifiesta estar dispuesto a aceptar la apuesta lanzada de que será el concejal e industrial señor Zorrilla, candidato de los populares, el que más votos obtenga en el Elefante de la Provincia, o sea en el Término de Güines: agregando que Zorrilla, conseguirá una gran votación; pero que él consigna la cantidad doble a sencillo en favor de Chardiet.

Tienen la palabra.

EL CLUB CARLOS MIGUEL DE CESPEDES DE LA ACERA DEL LOUVRE

Nos comunica el señor José Esquivel, ex representante por la provincia de la Habana y activo defensor de la candidatura de Belisario Alvarez, que el próximo día 10 de Octubre se inaugurará con una gran fiesta el Círculo Carlos Miguel de Céspedes, en la Acera del Louvre.

Será un acto que Belisario Alvarez, el candidato de Obras Públicas, le ofrece al partido y a todos sus compañeros de nominación. Son numerosos los preparativos que se realizan para que dicha fiesta resulte extraordinaria.

BANQUETE HOMENAJE AL DR. RAFAEL JORGE SANCHEZ

El día 15 se celebrará en el restaurant El Lirio del Prado, San Lázaro y Aguila, un banquete homenaje en honor del joven y prestigioso candidato a representante por el Partido Liberal, doctor Jorge Sánchez.

Ofrecen el acto los miembros del Comité Liberal del barrio de Redención, y figuran como principales organizadores los activos agentes políticos marianenses señores Pedro Santos y Francisco Alvarez.

Comenzará a la una en punto de la tarde y costará el cubierto 3 pesos.

COMITE CENTRAL DE ACCION POLITICA RAFAEL GUAS INCLAN

El doctor Rodríguez Rendueles, presidente del Comité Central de Acción Política doctor Rafael Guas Inclán, nos participa que a las ocho de la noche de mañana, en la calle número 32, en La Lisa, se proclamará la Directiva de la Delegación en Marianao, de ese organismo político.

Nos ruega que hagamos público que el Directorio Central, encarece a todos los presidentes, secretarios y suplentes de dicha organización, que concurran al acto.

Harán uso de la palabra en el mismo los doctores Oscar A. Cancio, Eduardo de la Torre, Rodríguez Rendueles, Néstor Carbonell, Enrique Martell y otros.

EL GOBERNADOR DE ORIENTE DA CUENTA AL JEFE DEL ESTADO DEL EXITO DE SU ULTIMA EXCURSION POLITICA

En Palacio se recibió ayer el telegrama que a continuación copiamos, y que fué enviado por el gobernador oriental, señor Barceló, después de su última excursión política a Baracoa:

Santiago de Cuba, septiembre 30. — General Gerardo Machado, Honorable Presidente de la República, Habana. —Acabo de regresar de Baracoa después de realizada magnífica excursión de propaganda política en que vibró como en sus mejores tiempos el entusiasmo liberal. En todos los actos efectuados en la ciudad primada de Cuba fué usted aclamado amorosamente por la ejemplar obra de gobierno que viene realizando. Usted puede estar seguro de que el liberalismo oriental está a su lado en estos momentos, como lo estuvo en 1924. Me propongo continuar intensificando en todo oriente la campaña de compenetración liberal que vengo realizando con más decisión y más energía ahora que nunca para enfrentarnos a los que están unidos por su ambición de poder demostrar el gobierno que usted preside, es honra de Cuba. — **José R. Barceló, gobernador de Oriente**

DECLARA EL PRESIDENTE DEL PARTIDO POPULAR QUE HOY, MAS QUE NUNCA, APOYA Y RESPALDA AL PRESIDENTE MACHADO

El presidente del Partido Popular y senador de la República, doctor Celso Cuéllar del Río, en conversación que sostuvo en Palacio con los periodistas, hizo a éstos las siguientes declaraciones:

—Los hombres públicos y sobre todo los que dirigen colectividades deben tener un criterio claro y definido sobre todos los problemas políticos que afectan al país. Mi criterio sobre esos problemas, o sean sobre la Reforma constitucional, la suspensión de elecciones y la política y obra gubernativa del Presidente Machado, es bien conocido, porque lo he expuesto en más de una ocasión, en el Senado, en la tribuna pública, en la prensa, y en mis conversaciones privadas.

—No soy de los que se trazan líneas de conducta por sugestiones ni influencias de personas por altas y distinguidas que sean. Estudio, como el que más, todos los problemas que afectan a mi país y cuando sobre ellos formo un criterio claro y definido, me trazo una línea de conducta que nada ni nadie me hace variar.

—Creo que en pocas palabras he dicho todo lo que tenía que decir; y los que quieran saber más pueden leer los periódicos donde están mis manifiestos como jefe del Partido Popular, y mis declaraciones en el Senado, en la prensa y en la tribuna pública, todo lo cual ratifico en estos instantes en que es más recia la campaña de oposición al Presidente Machado, a quien apoyo y respaldo hoy más que nunca.

RUIZ MESA SE MUESTRA OPTIMISTA RESPECTO AL BANCO DEL COMERCIO

El Secretario de Hacienda expresó ante el Consejo de Secretarios su opinión sobre el problema de los bancos

CONCEDIDA LA PRORROGA DE LAS VACACIONES

El Secretario de Instrucción Pública estima que los causantes del conflicto estudiantil son elementos no universitarios

El Secretario de Estado se excusó de asistir al Consejo de Secretarios de ayer, por encontrarse indispuesto.

El Secretario de Hacienda, dió cuenta de que la situación creada por la suspensión de pagos del Banco del Comercio, la cual conocían los Secretarios por lo publicado en la prensa, no afectó ni afectará a ningún otro banco, por haberse circunscrito únicamente a dicha entidad, esperándose, inclusive, que las dificultades internas que obligaron a dicha institución a suspender sus operaciones, quedarán solucionadas, satisfactoriamente, de un momento a otro. El Consejo se dió por entera do.

El Secretario de Instrucción Pública informó al Consejo en relación con los sucesos ocurridos entre elementos ajenos a la Universidad y algunos estudiantes, seducidos por aquéllos, con los miembros de la Policía Nacional, manifestando que no se trata de un conflicto universitario, porque además de haber ocurrido los sucesos fuera del recinto de la Universidad, al mismo tiempo que en ésta se celebraban exámenes normalmente, los protagonistas de los sucesos en cuestión son en su mayor parte extraños a nuestro primer centro docente, en el cual reinó ayer y continúa imperando absoluta calma y tranquilidad. El Consejo se mostró conforme con las manifestaciones del Secretario, al darse por enterado de lo ocurrido.

El Secretario de Obras Públicas e interino de Justicia, con este último carácter, dió cuenta con el Decreto prorrogando por un mes más las vacaciones de los funcionarios y empleados públicos. El Consejo, a propuesta del Presidente, impartió su aprobación a dicho Decreto.

Y, por último, el Secretario de la Guerra y Marina, a nombre de todos sus compañeros de Consejo, manifestó al Presidente que todos los Secretarios de Despacho y él personalmente, respaldaban todos sus actos, haciendo suyas las medidas adoptadas hasta ahora por el Gobierno y ofreciéndole todo su apoyo para aquellas que los acontecimientos obliguen a adoptar, ya que solidarizados con su obra de Gobier no estarán a su lado en todas las circunstancias.

El Presidente, pronunció breves frases de agradecimiento.

UN SUICIDIO ES MUY LAMENTADO

Un honrado padre de familia se vió obligado a matarse

JOVELLANOS, octubre 1. DIARIO. Habana. El señor Aniceto André, cubano y padre de familia, tenía una bodeguita con pequeñísimas existencias, donde escasamente ganaba dos pesetas al día. Agobiado por la situación creada queriendo obligarlo a cambiar su epígrafe para aumentar los ingresos del Ayuntamiento que cada día ingresa menos y quieren sacar de donde no hay, determinó liquidar su angustiosa situación, dándose un tiro a las siete de la mañana, muriendo en seguida.

La pobre familia queda desamparada, siendo muy lamentado este desgraciado suceso en todo Jovellanos.

CORRESPONSAL.

ANUNCIESE EN EL Diario de la Marina

DISPONE EL TRIBUNAL SUPREMO QUE SEA SUBASTADA LA FINCA "CANTERAS", DE CARDENAS PARA PAGAR UNA DEUDA

Un año un día de prisión correccional pide el Ministerio Fiscal para un individuo que agredió a un policía

SIN LUGAR UN RECURSO DE QUEJA ANTE EL SUPREMO

La Sala de lo Civil del Tribunal Supremo ha declarado sin lugar el recurso de queja interpuesto por el señor Luis Madrazo contra la resolución del Juez de Primera Instancia del Oeste de esta capital, declarando sin lugar un incidente de previo y especial pronunciamiento, interpuesto por el señor Madrazo en un juicio declarativo de mayor cuantía, seguido por el señor Manuel Llerandi.

El Tribunal Supremo, en su resolución declarando sin ugar la queja, condena al señor Madrazo al pago de las costas y dispone continúe la ejecución del procedimiento que consiste en la venta, en pública subasta, de la valiosa finca Canteras, ubicada en el término municipal de Cárdenas, para responder con el importe de la venta de dicha finca, al pago de la cantidad reclamada.

La representación del señor Llerandi, en Primera Instancia y en el Tribunal Supremo estuvo a cargo del doctor Angel Veiga, cuya tesis ha sido aceptada por nuestro más alto Tribunal.

RIÑA EN LOS PORTALES DEL TEATRO PAYRET

El Fiscal de la Audiencia en escrito de conclusiones provisionales interesa 1 año y un día de prisión correccional, por atentado a agente de la autoridad para Manuel Pérez García, quien el 31 de agosto último, encontrándose en los portales del teatro Payret, riñendo con otro individuo, al ser requerido por el vigilante Bernardo Alvarez, lo agredió con las manos, causándole lesiones en el rostro.

SENTENCIAS

Absueltos:

José Alberto Lamiot Laboudet, del delito de estafa, defendió el doctor José María Alonso; Juan Vázquez Alvarez e Indalecio Cañizares Cabrera, por infracción de la Ley de Drogas, defendió el doctor Alfredo Pequeño.

Condenados:

Daniel Delgado González, 30 días de arresto, por lesiones; Ricardo Vila Pérez (a) Guilita, 2 años de reclusión, por falsedad en documento privado, y otra pena igual por falsedad en documento oficial; Enrique Díaz Lacalle, 1 año, 8 meses y 21 días, y Manuel Torres Lens (a) Conde de Evas, por atentado a agente de la autoridad, 1 año y 1 día, y por falta, 10 días de arresto. En esta última sentencia se manda deducir testimonio para que el Juez Correccional conozca del delito privado que del mismo se desprende.

PLEITO EN COBRO DE PESOS, CON LUGAR

Ha sido confirmada por la Sala de lo Civil de esta Audiencia la sentencia dictada por el Juez de Primera Instancia del Centro, que declaró con lugar la demanda sobre cobro de pesos, seguida por la doctora Aurora Castro, a la que representó su señor padre, el procurador público señor Luis Castro Parera, a nombre de la sociedad J. M. Cuervo, S. en C., con domicilio social en esta ciudad, contra Díaz, Brito y Compañía, de la industria del pueblo de Martí, a la que se condena a pagar a la actora la suma de $1,497.00, intereses legales y costas.

EL AFORO DE PAPEL GLASSINE IMPORTADO

La Sala de lo Civil de esta Audiencia ha resuelto las demandas establecidas por las sociedades de esta plaza Tarasa y Compañía y Rada y Cortés, sobre aforo en importación de papel glassine, al que, como lo instara el procurador señor José S. Villalba, que dirigió a ambas entidades tanto en la protesta como en las demandas, se aplica la partida 152 C de Arancel, como hizo la Junta de Protestas.

SOBRE CADUCIDAD DE UNA MARCA MERCANTIL

En la demanda contencioso-administrativa seguida por el comerciante de esta plaza Pedro Suero Gutiérrez contra resolución de la Secretaría de Agricultura, Comercio y Trabajo que le denegó la caducidad de la marca mercantil La Central del Cerro y cuya resolución fué confirmada por el señor Presidente de la República, la Sala de lo Civil de esta Audiencia ha dictado sentencia declarando el recurso sin lugar, absolviendo al Estado de la demanda.

SIN LUGAR UN PLEITO DE INTERDICTO

Ha confirmado la citada Sala de lo Civil, el fallo del Juez de Primera Instancia de Almendares que declaró sin lugar el interdicto de recobrar la posesión establecido por Jacobo Blum, comerciante de esta ciudad, contra José Segal, industrial de esta capital, al que se absuelve de la demanda, con las costas al actor.

DEMANDA DE LA COMPAÑIA CUBANA DE ELECTRICIDAD CONTRA EL ALCALDE DE LA HABANA

La referida Sala de lo Civil en la demanda seguida por la Compañía Cubana de Electricidad contra el Alcalde Municipal de la Habana, ha dictado resolución aclarando la sentencia dictada anteriormente en el sentido de que se entenderá que el Municipio de Zulueta está comprendido entre los que no tienen derecho el Municipio de la Habana a cobrar a la Compañía demandante el impuesto sobre utilidades líquidas y dispone el Tribunal la devolución por el referido Municipio de la Habana a la actora, las cantidades cobradas indebidamente.

SE ENCUENTRA ENFERMO EL SEÑOR PRESIDENTE DE LA AUDIENCIA

Desde hace varios días no concurre a su despacho, por encontrarse enfermo, el Presidente de la Audiencia, Licenciado Don Balbino González y Pasarón.

Le sustituye el Presidente de la Sala Primera de lo Criminal, Lcdo. Temístocles Betancourt.

VISTAS SEÑALADAS PARA HOY EN LA SALA DE LO CIVIL DE LA AUDIENCIA

Contencioso. National Shaurmut Bank contra el Estado. Ponente, Zayas. Letrado, Rosainz. Procurador, Granados. Fiscal.

National City Bank contra el Estado. Contencioso. Ponente, Zayas. Letrado, Navarrete. Procurador, Fravi. Fiscal.

Contencioso. El Estado contra Ernesto Sarrá. Ponente: Zayas. Estrados. Fiscal.

Contencioso. Augusto Valle contra Alcalde Habana. Ponente, Zayas. Letrado, Espino. Procurador, Lefrán. Letrado, Valdés.

Consulta. Almendares. Juan Muñoz contra Clara Carreras. Ponente, Zayas. Parte. Fiscal.

Consulta. Jaruco. Amado Delgado contra María Eruy. Ponente, Zayas. Estrados. Fiscal.

Consulta. Almendares. José Hernández contra Plutarco Fernández. Ponente, Zayas. Estrados. Fiscal.

Incidente. Norte. Matilde Colaz contra Manuel Coello. Ponente, Zayas. Letrado, P. Ortega. Parte.

Ejecutivo. Oeste. Juan Sarasa contra Fuentes y López. Ponente, Zayas. Letrados, Marsden, Solana. Procurador, Medina.

Mayor. Norte. Adolfo Ovies contra Guillermo Kohly. Ponente, Zayas. Letrados, Casulletas, Rabell. Procuradores, V. Rodríguez, Suardia.

Menor. Oeste. Walter Cendoya contra Plácido Saavedra. Ponente, Zayas. Letrados, Arellano, Witte. Procurador, Ferrer.

Menor. S. Antonio. Clara Vidal contra Francisco Silva. Ponente, Zayas. Letrados, R. Acosta, Zayas. Procuradores, Ferrer, Ramírez.

NOTIFICACIONES PARA HOY

Deben hoy concurrir a notificarse en la Secretaría de la Sala de lo Civil de esta Audiencia los letrados Prudencio Ruiz, doctor Manuel H. García y Nicolás Narino Rey, los procuradores Jorge Menéndez y Arturo Ramírez y el doctor Antonio Godínez (parte).

NOTICIAS VARIAS DESDE CAMAGUEY

Inauguración de nuevos cursos. El Instituto pospuso el acto.

CAMAGUEY, octubre 1. — DIARIO, Habana. — Ha sido inaugurada brillantemente hoy, la Escuela Elemental de Comercio que dirige el señor Rolando Rey, asistiendo una selecta concurrencia al acto.

La Granja Escuela Agrícola inició también sus tareas escolares, presidiendo la inauguración del nuevo curso escolar el doctor Arturo Don, en representación del gobernador provincial y el capitán Rosado en representación del jefe del Distrito militar.

Numerosa y selecta concurrencia asistió al acto, que revistió caracteres extraordinarios y de suma brillantez.

Por haberlo así acordado el Claustro en sesión extraordinaria, se suspendió el acto de la apertura del nuevo curso escolar en el Instituto Provincial de Segunda Enseñanza.

Al hacer explosión un reverbero, en su domicilio, sufrió gravísimas quemaduras la señora Mariana Acosta, siendo asistida en la Casa de Socorro, así como su esposo el señor Antonio Ramis Florat, que al tratar de auxiliarla sufrió diversas quemaduras también. — **Luaces**, corresponsal.

LE HIZO UN DISPARO SIN LOGRAR HERIRLO

RODAS, octubre 1.— DIARIO, Habana. — Pepito Ferrer Rabassa y José Hernández, sostuvieron reyerta en el barrio Medidas de este Término. Hernández ha sido acusado de un delito de disparo de arma de fuego contra determinada persona, sin lograr herir a su contrario. — **Cid Carballo, corresponsal.**

FIESTA MILITAR EN COLUMBIA EL DIA 10

Se hacen todos los preparativos para la fiesta militar que ha de celebrarse el día diez de los corrientes, aniversario del Grito de Yara, en el Campamento Militar de Columbia, en honor del Presidente de la República y del Jefe del Ejército.

Es el homenaje de las clases del Distrito, sargentos y cabos, y los alistados del mismo.

Pero participarán de la fiesta todos los distritos militares de la Nación, por medio de delegaciones compuestas de diez miembros, clases y alistados.

El homenaje consistirá en un gran almuerzo criollo.

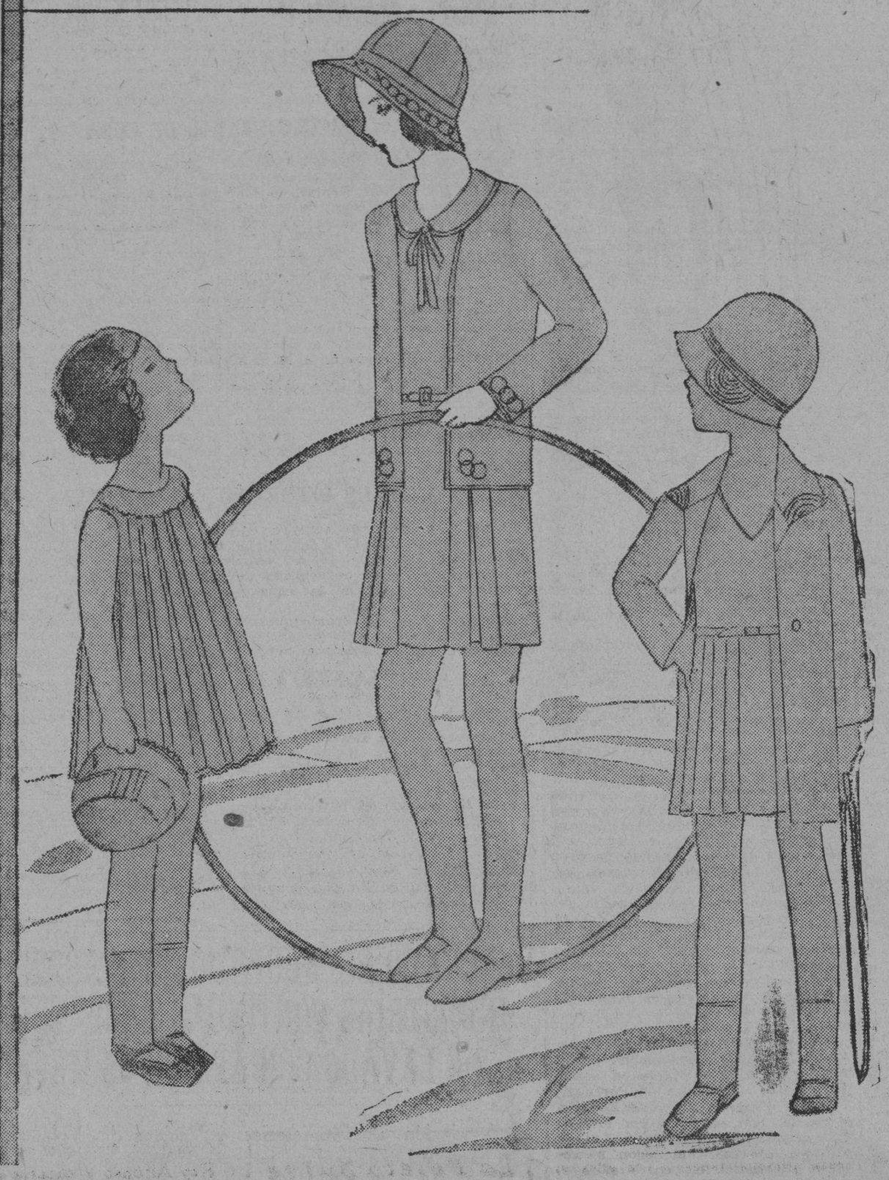

Nuevas Creaciones de Otoño para niñas.

Materiales predilectos:

Piqué de cordón muy fino.
Poplin ligero.
Velo de lana, a cuadros menuditos.

Y un detalle principal:

El sombrero del mismo material del vestido, con lo que se logra una combinación elegantísima.

La moda, para las personas mayores, exige fechas fijas. Es una cuestión de lujo y época.

Para los niños debe ser una previsión. Cualquier cambio de temperatura indica la ocasión.

Por eso "EL ENCANTO" siempre está preparado con tiempo suficiente para presentar la nueva moda infantil.

Trajes de entretiempo a precios POST - BALANCE.

Vestidos de piqué con finos bordados a mano colores propias para niñas. Tallas de 1 a 4 años. **3,00**

Vestidos de poplin y piqué, franceses, con bordados infantiles hechos a mano. Nuevas tonalidades de entretiempo. Tallas de 2 a 8 años. **3,50**

Juegos de vestido y abrigo, en piqué. Nuevos diseños de estación. Tallas de 2 a 7 años. **4,75**

Juegos de abrigo y vestido, en gabardina y piqué color entero. Colores maiz, verde, beige y fresa. Tallas de 2 a 8 años. **6,50**

Tercer piso.

El Encanto

SOLIS, ENTRIALGO Y CIA.

Post Balance.

Esta es la época del año en que "EL ENCANTO" vende más barato.

AL terminarse las operaciones del BALANCE no tenemos interés alguno en almacenar los artículos de verano. Preferimos ofrecerlos a un precio inferior al intrínseco.

Busque en las páginas de "EL ENCANTO" en los periódicos la oferta del día, de acuerdo con las REBAJAS de Precio POST - BALANCE.

El Encanto

M.E.C.D. 2016

2da. sección

TELEFONOS:
Redacción, Administración, Quejas, etc. (Centro Privado) M-7911
Imprenta M-9665
Máquinas M-3450
Clasificados A-3333
Radio M-7714

DIARIO DE LA MARINA

TELEFONOS:
Redacción, Administración, Quejas, etc. (Centro Privado) M-7911
Imprenta M-9665
Máquinas M-3450
Clasificados A-3333
Radio M-7714

2da. sección

AÑO XCVIII — Acogido a la franquicia postal — LA HABANA, JUEVES, 2 DE OCTUBRE DE 1930 — El periódico más antiguo de Cuba — PAGINA QUINCE

Quieren Provocar la Caída de Berenguer los Amigos de Alba

Actualidad Española

Un Héroe

Por Rafael Suárez Solís

Junto a la hazaña del Callao es necesario colocar—y aún en plano más alto, como lo hace don Manuel de Mendívil en el libro que vengo comentando—los heroísmos de don Casto Méndez Núñez en la paz. Fué el único militar de su época con algún relieve que no se pronunció jamás, ni siquiera cuando por primera vez en la historia la Armada Española realiza su primer pronunciamiento, con Topete al frente, decidiendo el triunfo de **la Gloriosa**, y poniendo una solución de continuidad en el disfrute del Trono por la dinastía de los Borbones. Lejos de eso, Méndez Núñez da allí por terminada su carrera; pues si bien deja el mando de la Escuadra de América y pasa a ocupar la dirección del Almirantazgo, solicitó, sin conseguirlo, el retiro, y muere a poco de manera misteriosa en Pontevedra. Allí, todavía, le sorprende la proposición de un núcleo anónimo de ciudadanos que pretenden erigirlo en rey. Era por los días en que se buscaban candidatos al trono de San Fernando, vacante por la expulsión y la abdicación de Isabel II. Se le ofrecía la realeza a título de primer prestigio de España, hombre incontaminado, limpio de ambiciones e intrigas. ¿Acaso no fuera casi rey Espartero durante su regencia? ¿Y no lo fué, más efectivo, Serrano? ¿Y José I, el hermano de Napoleón?

"¿Por quién y para quién se ha hecho la revolución?", se preguntaba en un manifiesto al país. "La revolución la ha hecho España para España; el pueblo para el pueblo. Pues bien; de España ha de salir el Jefe del Estado; del pueblo debe salir su Rey".

¿Y los atributos divinos? Todavía gobierna en Suecia hoy un rey descendiente del pueblo, sin más origen divino que la omnímoda voluntad de Napoleón el Grande. Un nieto de aquel Mariscal Bernardotte, nacido a la fama en la Revolución Francesa.

Pero la oferta cayó en el ánimo del incorruptible espíritu militar de Méndez Núñez para irritarle; el héroe, tanto como del Callao, de las Ordenanzas. He ahí donde ha de buscarse el verdadero temperamento militar del marino, su significación histórica, que lo hace figurar airosamente en la antología de grandes vidas españolas del siglo XIX.

Cuenta Mendívil a este respecto una anécdota de cuando Méndez Núñez ejercía el profesorado en el en el bergantín "Volador". Como un guardia marina le preguntase a Méndez Núñez si las Ordenanzas eran respetables o no (pregunta natural en vista del estado de prevaricación constante en el Ejército), el maestro contesta: "Las Ordenanzas son un Código Militar, y no político; el militar que se mete en política infringe las Ordenanzas, y de esa primera infracción se deducen los demás desacatos; los institutos militares se crearon para defender las naciones, no para oprimirlas, y el soldado que respete su honra respetará también las Ordenanzas, porque es cobardía esgrimir, en busca de la particular conveniencia o el propio medro, armas que le entregaron para otros fines".

"Compendiaba así Méndez Núñez toda su ideología", comenta Mendívil. Y le marcaba orientación invariable a su vida. Al precio del deshonor militar, de la desobediencia a las Ordenanzas, no quiso ser ni rey. Y eso en la época en que desobedecer las Ordenanzas era la práctica diaria de todo militar, desde el soldado al general, como se desobedecía la Constitución hasta el perjurio. Una época y unos procedimientos que dieron, hasta nuestros días, carácter a la política española.

De esta manera, el biógrafo se detiene, según decía ayer, en reseñar la historia política de España, entre las fechas del nacimiento y la muerte de Méndez Núñez, como el modo mejor de atender a la biografía del héroe. Ya que decir lo que pasaba en el país era ponderar la vida del ilustre marino, al margen siempre de toda actividad política.

Por eso, tanto como de biografía, se puede calificar a este magnífico libro de Mendívil de esperpento, siguiendo la definición literaria de Valle-Inclán, que califica así la desavenencia dramática entre el escenario y el personaje españoles; unas veces porque el grande hombre ha de vivir y actuar en un medio mezquino, y otras porque el hombre, menguado y ridículo, no corresponde a la hora dramática.

Méndez Núñez fué el grande hombre que hubo de padecer un medio indigno. Fué, como dice su comentarista, un **desambientado.** Y el primer auténtico romántico.

Estalló Ayer Una Bomba en la Casa del Pueblo, en Vigo, Sin Causar Daños Personales

El petardo fué colocado por los enemigos de los socialistas.

Continúa hablándose del enlace del Príncipe de Asturias.

El Ministro de Estado portugués almorzó con el Rey de España

VIGO, octubre 1. (AP). — En la Casa del Pueblo de esta ciudad ha estallado una bomba cargada de balines, sin causar desgracias personales.

Créese que la máquina infernal ha sido colocada por los enemigos de los socialistas, a causa de que éstos se negaron a secundar el paro que organizaban los elementos sindicalistas, haciendo fracasar por completo el movimiento.

La policía busca a los autores de la colocación de la bomba.

CONTINUA HABLANDO DEL ENLACE DEL PRINCIPE DE ASTURIAS

MADRID, octubre 1. (AP). —Continúa hablándose acerca del enlace del Príncipe de Asturias con la Infanta Esperanza de Borbón y Orleans, hija de Don Carlos, Capitán General de Cataluña. Algunos periódicos publican la noticia y ciertas declaraciones vagas de Berenguer sobre ese asunto.

De Barcelona comunican que el Príncipe de Asturias dió esta mañana un paseo por las Ramblas, siendo objeto de manifestaciones de simpatía por parte del público.

EL MINISTRO DE ESTADO PORTUGUES ALMUERZA CON EL REY

SAN SEBASTIAN, octubre 1. —(AP). El ministro de Estado de Portugal y su séquito almorzaron hoy en el Palacio de Miramar, invitados por los Reyes. Asistió al almuerzo, además, el Duque de Alba, ministro de Estado español, que llegó esta mañana a Madrid. También estuvo presente el embajador portugués, señor Mello Barreto.

Durante la tarde, en compañía del Marqués de Casa Roja, jefe del gabinete diplomático del ministerio de Estado español, visitó al ministro de Estado portugués, señor Branco, el estudio y museo que posee el pintor Zuloaga en el vecino pueblo de Zumaya.

SAN SEBASTIAN, octubre 1. —(AP). Se celebró esta noche en el Gran Kursaal el banquete en honor del Ministro de Estado de Portugal, Fernando Branco, y del de España, duque de Alba, ofrecido por el Embajador portugués en España, señor de Mello Barreto. Asistieron numerosas personalidades, entre ellas el mayordomo del Rey, duque de Miranda, el marqués de Merry del Val, Embajador de España en Londres, y su esposa, el Embajador en Washington, Sr. Alejandro de Padilla, y esposa, el Embajador de la Argentina en Madrid, Sr. García Mansilla, y señora, el Sr. Manuel de los Santos, Presidente de la Asociación de la Prensa de Portugal, y otras. No hubo discursos.

El duque de Alba salió el jueves para Madrid, con objeto de presidir allí la sesión de la Academia de la Historia y asistir al Consejo de Ministros que se celebra el viernes.

Preparativos de las Maniobras Militares

Serán dirigidas por el Cap. Gral. Don Federico Berenguer

MADRID septiembre 30. (ST).—En la Capitanía General de la Primera Región se trabaja activamente en los preparativos finales de las próximas maniobras militares de otoño en el Guadarrama, y las que serán dirigidas por el capitán general don Federico Berenguer y su jefe de Estado Mayor genera Eduardo Curiel.

Las maniobras comenzarán al amanecer del día 2 y terminarán el 8 de octubre.

Las maniobras serán de simple acción con enemigo figurado, interviniendo una división compuesta de dos brigadas con dos regimientos cada uno de los cuales se compondrá de dos batallones. Además de las tropas de Infantería figurarán un regimiento de Artillería que será el primero montado; el grupo de Información de este Arma un escuadrón de Caballera, una escuadrilla de Aviación y los servicios auxiliares de Ingenieros. Intendencia y Sanidad.

Las tropas de Infantería estarán constituidas por los regimientos del Rey, León, Saboya y Wad-Ras mandando la primera brigada el general Orgaz y la segunda el general Paxot. La división estará a cargo del general gobernador militar de Madrid, señor García Benitez.

Aparte de las fuerzas divisionarias actuarán dos grupos de Aviación que realizarán un ejercicio de doble acción.

Una novedad ofrecerán estas maniobras y será el ensayo de una movilización de automóviles particulares para transporte de tropas y de material que no tengan asignados carruajes oficiales. Entre estos vehículos figurarán camiones, camionetas y coches ligeros de turismo, que serán alquilados previamente a sus dueños.

ESTADO DEL TIEMPO EN ESPAÑA

MADRID, Octubre 1o. (AP).—En la costa Cantábrica y en Andalucía prevalecen las lluvias y en la meseta central el tiempo es espléndido. Las temperaturas máxima y mínima en Madrid fueron hoy 23 y 12 respectivamente; en Barcelona, 24 y 18; en Málaga 23 y 17 y en Alicante. 27 y 16.

APENDICE FORAL AL CODIGO CIVIL

Fiestas en Montpellier a la facultad de Medicina catalana

BARCELONA, octubre 1. (ST) El Rector de la Universidad barcelonesa ha recibido de la Diputación Provincial una comunicación oficial en unión del ejemplar del apéndice del Derecho Catalán al Código Civil para que sean anotadas al margen las modificaciones que sugiera a la Facultad de Derecho, y sea devuelto el ejemplar antes del 15 del corriente. El doctor Díaz lo ha comunicado así al decano de la Facultad, y éste a su vez ha dado traslado de la comunicación y del ejemplar a los catedráticos de Derecho Civil.

También se ha recibido en el Rectorado una invitación de la Universidad de Montpelier para las fiestas que se celebrarán los días 13 y 14 de octubre en honor de la Facultad de Medicina de Barcelona.

Conferencia de la Alianza Feminista

Hoy jueves, la señora Mercedes Guerrero de Morán, Tesorera de la Comisión de Sufragio de la Alianza Nacional Feminista, hará una exposición desde la estación de radio del DIARIO DE LA MARINA, a las 9 p. m. dando a conocer el resultado de la encuesta abierta por dicha Comisión.

ENTRE MECANICOS — Por ABELA

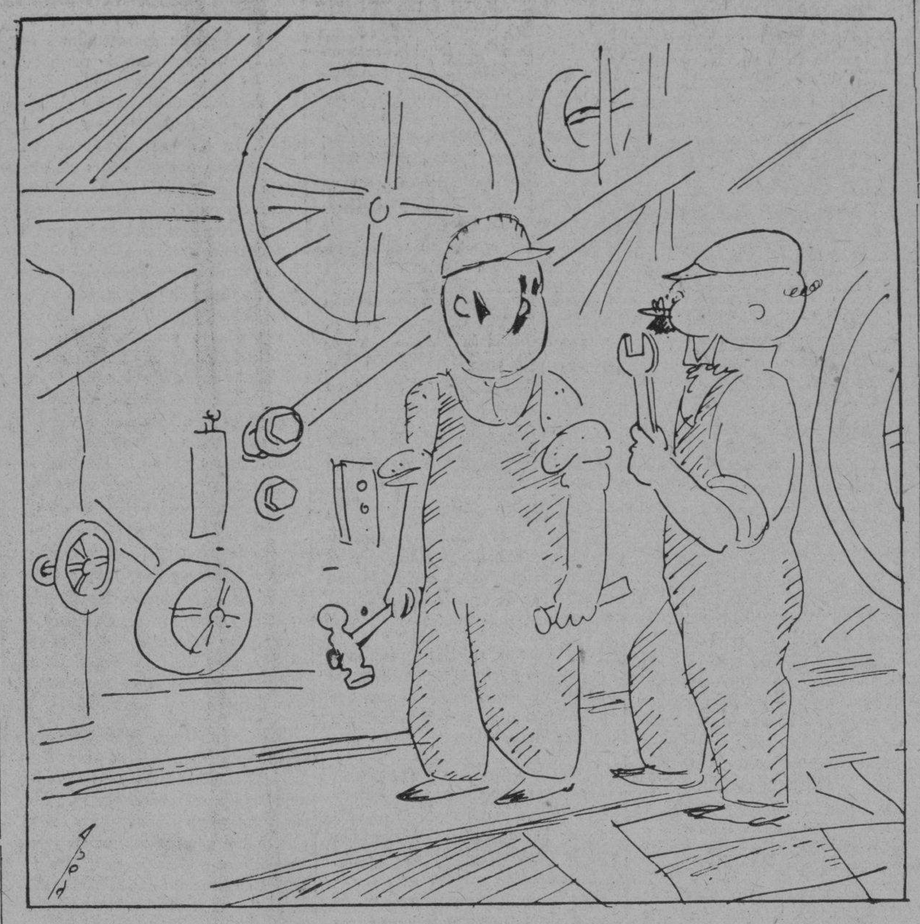

—¿Seguimos con las tuercas?.
—No, ahora vamos a remachar el clavo...

Los Liberales Comienzan la Ofensiva Contra Berenguer Para Provocar Así su Caída

Santiago Alba, Melquiades Alvarez, y Miguel Villanueva han tomado la dirección del movimiento, con el propósito de ocupar el Poder. Aumentan las ofertas políticas al Rey

MADRID, Octubre 1o. (AP).—El mundo político español se halla agitado en los momentos actuales. Aproximándose la fecha en que el gobierno publicará el decreto convocando a elecciones, según han dicho el general Berenguer y los ministros repetidas veces, los liberales y conservadores quieren ser quienes las hagan, habiendo iniciado una ofensiva a fin de provocar la caída del general Berenguer.

En esta ofensiva contra el gobierno, puramente política, figuran como directores los elementos liberales avanzados Santiago Alba, Melquiades Alvarez y Miguel Villanueva. Estos quieren el poder, creyendo que la política liberal avanzada suprimirá las durezas de trato que existen entre el poder y los elementos extremos.

Para tratar del programa se han reunido en Biarritz, Santiago Alba y sus amigos.

Además, recientemente, otros elementos liberales acaudillados por el Conde de Romanones y el Marqués de Alhucemas, han hecho declaraciones manifestando también que están dispuestos a gobernar en el caso de que se les llame.

Lo curioso es que los republicanos y socialistas atacan mas violentamente a estos defensores izquierdistas de la monarquía, oponiéndose energicamente a que formen gobierno.

Los elementos conservadores extremos como los mauristas que acaudillan Antonio Goicoechea y los ciervistas que siguen a don Juan de la Cierva, han declarado que están dispuestos a colaborar con el actual gobierno si se les conceden algunos puestos, no imponiendo ninguna condición como lo habían hecho antes con la Dictadura de Primo de Rivera. Explicando esta buena voluntad dicen que su deseo es antes que nada servir a la Monarquía, cosa que harán como y cuando puedan.

En los momentos actuales el Rey Alfonso tiene un exceso de ofertas de servicios por parte de los políticos, lo que le hará complicada la tarea de escoger.

DESMIENTE EL INFANTE DON CARLOS LO DE LA BODA DE SU HIJA CON EL P. DE ASTURIAS

BARCELONA, octubre 1. (AP).—En la Capitanía General de la Región se ha declarado que carecen de fundamento los rumores acerca de la boda del príncipe de Asturias con la Infanta María Esperanza, hija del infante Don Carlos, Capitán General de Cataluña.

Este y toda su familia, integrada por la esposa, la infanta Doña Luisa, y sus tres hijas, las infantas María Esperanza, María de los Dolores y María de las Mercedes, fueron hoy al crucero "Príncipe Alfonso", para recoger al heredero de la corona, dando luego todos un paseo en automóvil por la ciudad, para tomar más tarde el té en el palacio de la Capitanía General.

El príncipe de Asturias permaneció en la Capitanía al lado de Don Carlos, Doña Luisa y sus hijas, hasta la hora de cenar. Las floristas Barcelonesas enviaron a Su Alteza un hermoso ramo de flores escogidas.

JUAN DE LA CIERVA CREE QUE SI SE UNEN TODOS LOS MONARQUICOS SE SALVARA LA MONARQUIA

MADRID, octubre 1. (AP).— En actual momento es crítico, pero si se unen todos los monárquicos, se salvará la monarquía, dijo hoy el ex Ministro conservador Don Juan de La Cierva y Peñafiel, al preguntársele si la monarquía sufrirá gran quebranto por motivo del movimiento republicano y de las izquierdas.

Refiriéndose a la colaboración de los intelectuales españoles en la masa republicana, La Cierva dijo que no cree que se llegue a implantar la República en España, pero que en el caso de ocurrir so, los mismos intelectuales pronto le volverían la espalda.

Agregó el ex Ministro que el momento político español es de gran interés y que estima indispensable la unión de todos los conservadores monárquicos para prestar servicios a la patria y al Rey. Manifestó también La Cierva que piensa intervenir en la vida público ahora con más intesidad que nunca, por exigírselo así sus sentimientos y porque después del accidente de automóvil que sufrió hace varias semanas, los médicos le han dicho que su salud es inmejorable.

Añadió que lo fundamental es ir al Parlamento, cuyas primeras sesiones serán violentas y donde algunos diputados llevarían ascuas en los bolsillos para arrojarlas al heminiclo. Terminó diciendo el señor La Cierva que España es, en su opinión, un país eminentemente monárquico.

UN SEMINARIO DE PEDAGOGIA

Quedó constituído el que creó la diputación de Barcelona

BARCELONA, octubre 1 (ST) Presidiendo el diputado provincial, ponente de la Comisión de Cultura señor Jansana, se ha constituido el nuevo Seminario de Pedagogía creado por la Diputación de Barcelona.

El Seminario tendrá por objeto el estudio, desarrollo y divulgación de las ciencias pedagógicas por medio de cursos, conferencias y publicaciones de libros y revistas a base de una biblioteca y unas oficinas, por medio de las cuales se procurará poner a disposición de los maestros un instrumento de asesoría e información. El Seminario está constituido por el presidente que es el diputado ponente de Cultura, y un vicepresidente miembro del Consejo informativo de Pedagogía, cargo que corresponde al señor Martorell.

El Ex-Ministro del Interior Argentino

ALGECIRAS, Octubre 1. (AP.)—Se encuentra en esta ciudad, pasando una temporada con sus amigos, el ex-Ministro del Interior de la Argentina, doctor Sola en compañía de su familia.

DESMIENTE FALSOS RUMORES EL GRAL. DAMASO BERENGUER

La Peseta Sufre Otra Depreciación

MADRID, octubre 1, (AP.)—La peseta ha sufrido una nueva baja a pesar del optimismo del gobierno y especialmente del ministro de Hacienda, señor Wais. Al mediodía de hoy se cotizaba la libra esterlina a 47 pesetas y el dólar a 9.66 pesetas.

El ministro de Hacienda Wais, ahora, como el ex-ministro Argüelles, antes, insiste en que la baja no tiene justificación, pudiendo atribuirse únicamente a las exageradas noticias que se publican en el extranjero acerca de las disputas sociales en España.

El señor Wais tiene un criterio intervencionista respecto a la cuestión de los cambios, lo que significa que el gobierno de Berenguer ha cambiado su política. Como se recordará el gobierno, al ocupar el poder, afirmó que no intervendría en los cambios, lo que significaba tomar un rumbo distinto a la dictadura de Primo de Rivera; pero, al parecer, en vista del fracaso que ha tenido hasta ahora la abstención, decidió intervenir activamente.

El ministro ha amenazado con meter en la cárcel a los banqueros acusados de lenidad y de manejos en perjuicio de la peseta; pero hasta ahora la única víctima la ha sido un empleado de la Sección de Cambios del Banco Hispano-americano.

PARA ENSANCHE DE LAS RAMBLAS

Se construirá un pórtico al palacio del Conde de Guell

BARCELONA, octubre 1 (ST) El arquitecto municipal señor Vilaseca, ha informado respecto al modo de ensanchar las ramblas en el cruce de Puerta Ferrisa y Belén. Debido a la alineación de la casa palacio que mandó construir el primer marqués de Comillas, las ramblas presentan un estrechamiento con relación al ancho normal hasta la de Santa Mónica; las aceras laterales apenas dejan lugar para que los viandantes pasen de uno en uno. Existe el propósito de construir un pórtico en la fachada del palacio de Comillas, que da a las ramblas, para que así, sin necesidad de derribar el edificio, quede mayor anchura para la vía pública. Como el propietario es el actual alcalde, conde de Güell, no se pondrán obstáculos para la obra. El presupuesto importa 262.314 pesetas. Se hace constar que por la clase especial de la obra y por el sitio de intenso tráfico en que está emplazado, se obligará a adoptar grandes precauciones al ejecutarse la obra.

CARECEN DE IMPORTANCIA LAS HUELGAS

MADRID, octubre 1 (AP.)—El gobierno ha declarado hoy que carecen de importancia las huelgas pendientes en España. La de la Coruña ha terminado totalmente y la de Pontevedra quedará resuelta esta noche.

En cuanto a la de Tuy no tiene carácter general y no se cree que dure mucho.

Se publicó en Londres que el Rey Alfonso abdicaría debido a la situación actual del país

MADRID, Oct. 1. AP. Refiriéndose a la baja experimentada por la peseta el miércoles el general Berenguer manifestó hoy a los periodistas que no sabía a qué atribuirla, agregando que el Ministro de Hacienda señor Wais se ocupa del asunto con todo celo y actividad.

Uno de los repórters dijo al jefe del Gobierno que un diario de Londres daba la noticia de la próxima abdicación del Rey Alfonso y otras noticias alarmantes calificables de grave. A lo cual el general Berenguer repuso:

—No graves, sino absurdas, y no me explico como en el extranjero acogen tales noticias.

El general Berenguer añadió que tal clase de noticias las explotan los agiotistas a fin de especular con los cambios. Luego el presidente preguntó a los periodistas qué impresión había causado el acuerdo del Consejo del martes sobre las comunicaciones marítimas, contestándole aquellos que excelente, sobre todo en lo que concierne a elevar el proyecto al Parlamento.

El general Berenguer elogió este proyecto del Ministro de Marina Carvia, calificándolo de completísimo. Refiriéndose al asunto del precio de los buques, dijo que estos responden a los términos de la ley de protección, y que tales términos hacen subir la unidad naval en tal forma, que los barcos de un tipo determinado que en el extranjero pudieran ser adquiridos en veinticinco millones de pesetas para protegerse a la industria naval nacional fueron pagados a noventa millones.

Uno de los periodistas señaló que ese estado de cosas provenía de la dictadura, a los que replicó el General Berenguer:

—De la dictadura y de antes de la dictadura, pues ya Maura había hecho algo en ese sentido para proteger la industria nacional. Nosotros no hemos querido resolver ese asunto por respeto al futuro Parlamento aunque es posible que, mirando solamente su interés, debiéramos ya haberlo solucionado; pero entonces se hubieran metido con nosotros...

Con respecto a la apertura del curso universitario, dijo el General Berenguer que según le comunicó el Ministro de Instrucción Sr. Tormo, se efectuó el acto normalmente en todas partes, excepto Barcelona y Valencia, donde hubo pequeños incidentes.

Terminó diciendo el jefe del Gobierno que el viernes se celebrará otro Consejo, dedicado a los asuntos de Fomento, especialmente los ferrocarriles.

PERJUICIOS CON EL CINE SONORO

Los músicos catalanes exponen sus quejas ante el Gobernador

BARCELONA, octubre 1. ST. El Gobernador Civil, general Despujols, ha sido visitado por una comisión del Sindicato Musical Catalán, que le hizo presente los perjuicios que les ocasiona el «cine» sonoro. Los comisionados expusieron al gobernador que en algunas naciones los Gobiernos habían adoptado medidas orientadas a que los músicos no salieran tan perjudicados con motivo de la implantación de este espectáculo.

El gobernador les indicó que presentasen una instancia en la que se resumiesen los mencionados perjuicios, exponiendo además los remedios que, a su juicio, podían adoptarse con objeto de aminorar aquéllos. El gobernador prometió enviar dicha instancia al Gobierno.

SE INAUGURO EN CADIZ LA CASA DE LA PRENSA LOCAL

Las Autoridades y distinguidas personalidades asistieron al acto

CADIZ, octubre 1.—Asistiendo las autoridades provinciales y municipales, representantes de todas las entidades literarias y culturales, los directores de los diarios locales y muchos invitados, se celebró el acto de la inauguración del domicilio social de la Agrupación Profesional de la Prensa diaria.

Los invitados al acto, después de recorrer todas las dependencias del local, decoradas artísticamente exornadas con caricaturas de todos los periodistas locales, presididos por un magnífico retrato del maestro de periodistas, Francos Rodríguez, fueron obsequiados con un «lunch» en el patio andaluz del edificio.

El presidente de la Agrupación agradeció a todos, con elocuentes frases, su cooperación y apoyo entusiasta, anhelo unánimemente sentido por todos los periodistas gaditanos. El alcalde tuvo frases de elogio para la Prensa de Cádiz, a cuyo apoyo y colaboración debe cuanto hizo desde la alcaldía. El gobernador civil dijo que el mejor elogio que podía hacer de la Prensa de Cádiz es proclamar que durante su actuación no ha tenido que actuar la Censura.

La junta de parques nacionales reunida en aquella localidad ha tomado importantes acuerdos

OVIEDO, Octubre 1. (ST)—Ha terminado la reunión en Covadonga de la Junta de Parques Nacionales, que presidió el director general de Montes, Pesca y Caza, señor José de Luna.

Los miembros de la Junta examinaron en la reunión todos los asuntos pendientes, adoptándose importantes acuerdos encaminados al mejoramiento de la obra de divulgación y conservación de las bellezas naturales de España, confiada al mencionado organismo oficial.

Los vocales de la Junta, acompañados del director general de Montes, Pesca y Caza, señor Luna, y del comisario regio, marqués de Villaviciosa de Asturias, hicieron también un detenido recorrido por todo el Parque Nacional de Covadonga, estudiando sobre el terreno los proyectos que deben llevarse con más diligencia a la realidad, especialmente aquellos que se refieren a la construcción de vías de comunicación que hagan más fácil y cómodo el acceso al paraje astur, históricamente evocador y tan grande y sugestivo.

También se tomaron importantes acuerdos relativos al Parque Nacional de Ordesa, uno de los sitios más bellos de España, y el director, aprovechando su estancia en Asturias, visitó la Piscifactoría y Vivero de Infiesto, felicitando a los ingenieros encargados de ambos centros por estimar que son modelos que honran al Cuerpo de Montes.

DOS LINTERNAS

La Jefatura de la Policía Nacional remitió ayer a la Alcaldía dos linternas abandonadas en la noche del lunes en el Parque Central, y que recogió el vigilante número 1338.

LA UNIVERSIDAD DE BARCELONA NO PUDO INAUGURAR EL NUEVO CURSO

Los estudiantes interrumpieron la ceremonia y recorrieron el recinto universitario dando gritos contra la Monarquía

EN MADRID SE INAUGURO EL CURSO SIN INCIDENTES

BARCELONA, Octubre 1o. (AP). —No ha podido celebrarse hoy en esta Universidad la inauguración del curso académico, pues los desórdenes provocados por los estudiantes obligaron al Rector interino, doctor Alcover, a suspender la ceremonia.

Los estudiantes produjeron grandes alborotos, lanzando gritos contra la Monarquía y la unidad de la patria en los momentos en que se habían reunido en el edificio los representantes del gobernador militar, civil y el Obispo de la Diócesis.

Cuando el catedrático doctor Casanades comenzó su discurso, se recrudecieron los alborotos, negándose la clase estudiantes a que hiciera uso de la palabra el estudiante Nicols, designado para que tomara parte en el acto en nombre de sus compañeros.

Los estudiantes recorrieron en desorden el edificio de la Universidad y exigieron a la Banda Municipal, que asistía a la ceremonia, que ejecutara el himno catalán y la sardana de San Bartolomé, producciones musicales de carácter separatista. Además declararon que no asistirán a clase mientras no se expliquen las asignaturas en catalán.

MADRID, Octubre 1o. (AP).—En Madrid se realizó la ceremonia de inauguración del curso sin incidentes. El catedrático de Ciencias doctor Terradas leyó una memoria sobre ecuaciones integrales y el Rector de la misma, señor Blas Casares, manifestó que la Universidad debe mantenerse alejada de toda bandería política, por tratarse del templo de la ciencia, al cual no deben llegar las pasiones. Hizo un elogio de la Ciudad Universitaria, recomendando a todos que apoyen al Rey Alfonso, a quien se debe tan hermosa iniciativa.

El estudiante de Medicina, señor Enrique Vázquez López, pronunció un discurso elogiando las últimas disposiciones del ministerio de Instrucción Pública concediendo a los alumnos la facultad de hablar en la inauguración de los cursos y formar parte del claustro.

SIN INCIDENTE SE INAUGURO EL CURSO EN VALENCIA

VALENCIA, Octubre 1o. (AP).—Se ha inaugurado el curso académico en esta Universidad con un discurso pronunciado por el catedrático Marqués de Lozoya. El estudiante invitado a hacer uso de la palabra, renunció por no querer someter sus palabras a la censura de la Junta Universitaria.

Terminado el acto hubo gritos y ligeros desórdenes.

Los estudiantes han anunciado que no asistirán mañana a clase.

GRANDES MEJORAS EN EL BELLO PARQUE DE COVADONGA

Alamac
HOTEL
Broadway and 71st. Street.
NEW YORK

Donde el Sr. ANTONIO AGUERO (Tonny) se halla, como de costumbre, recibiendo y atendiendo a sus numerosos amigos de Cuba.

El edificio del HOTEL ALAMAC es único en su clase, a prueba de incendios, amueblado con lujo y comodidad, con BAÑO y DUCHA en todos los cuartos, cocina criolla y un ambiente y trato individual como sólo pueden conseguirse en el propio hogar.

En el piso tercero se hallan instaladas las oficinas y el salón de lectura del DIARIO DE LA MARINA abierto todo el día para comodidad y recreo de los huéspedes cubanos. Nuestros intérpretes estarán en la estación o en los muelles a la llegada de todos los trenes y vapores. Para más detalles, reservaciones etc. diríjanse a:

Antonio Agüero
Gerente Hispano.
Hotel Alamac
Cable: Alamacotel.
Broadway y 71st. Street.
New York

COLECCION DE SELLOS, ROBADA

Un vendedor se apropió de un millón de francos

BARCELONA, octubre 1. ST. El señor Ricardo R. Tovar ha denunciado que poseía una magnífica colección de sellos, que tasa en un millón de francos. Como no encontrara quien le pagara dicha cantidad, decidió encargar a una persona que realizase la venta de los sellos como pudiera, y concertó que cada mes liquidarían y le entregaría la comisión correspondiente.

A lo que parece, dicho individuo encontró una persona que le dió el millón de francos por la colección, y en vista de ello procuróse una colección de sellos de poco valor y se la entregó al señor Tovar, diciéndole que nadie la quería. En vista de ello ha presentado la denuncia, que el juez ha admitido, y en ella se dice que para dar certeza a sus manifestaciones sobre la cuantía de la colección puede llamarse a conocidos filatélicos que la conocían.

El Dirigible "R-101" Voló Sobre Londres

LONDRES, Oct. 1. AP. El dirigible británico "R-101", que recientemente fué objeto de reparaciones y modificaciones, pasó esta noche sobre Londres realizando su primer vuelo de prueba.

El vuelo, que probablemente durará toda la noche, es un ensayo preliminar al que seguirá un viaje del "R-101" a la India.

El "R-101" de ahora es mayor que el "R-101" que hizo recientemente un viaje trasatlántico a los Estados Unidos. Durante las reparaciones que se le han hecho fué alargado. Abandonó el mastil de amarre de Cardington esta tarde.

EL EX GOBERNADOR DE CAMAGUEY. — Salió anoche para Camagüey el señor José Antonio Villena, gobernador de aquella provincia, el que fué despedido en la Terminal por un nutrido grupo de amigos.

EL ALCALDE DE CIEGO DE AVILA. —Anoche, en el tren Expreso Limitado, regresó a Ciego de Avila el señor Gerardo Maidique, alcalde municipal de aquel Término.

M.E.C.D. 2016

DIARIO DE LA MARINA

FUNDADO EN 1832

Dirigido hasta 1919 por D. Nicolás Rivero y Muñiz

Editado por la Compañía DIARIO DE LA MARINA (S. A.) cuyo programa consiste "en la defensa de los intereses generales y permanentes de la Nación cubana, de los especiales de la Colonia española establecida en la misma y de la unión y armonía entre los diversos elementos que conviven en el país."— Art. 1o. de los Estatutos.

PRECIOS DE SUSCRIPCION AL DIARIO DE LA MARINA

Habana y Provincias

Mes	$ 1.50
Trimestre	" 4.20
Semestre	" 8.00
Año	" 15.00

Extranjero

Trimestre	$ 5.00
Semestre	" 9.50
Año	" 18.00

Edición Dominical (Para el extranjero solamente)

Semestre	$ 3.00
Año	" 5.00

OFICINAS:

Habana, Prado 103.

New York, 516 Fifth Ave.

TELEFONOS

Redacción, Administración, Quejas, etc. (Centro Privado . . M-7911
Imprenta . . M-9665
Máquinas . . M-3450
A. Clasificados A-3333
Radio M-7714

DEPRESION Y DESEMPLEO

Por ANTONIO ESCOBAR

SE sigue estudiando el problema del desempleo, que tiene mucho que estudiar, aunque otra cosa piensen los "simplistas", que solo ven, en todo, la causa que ellos creen ser la única.

En Filadelfia un grupo de capitalistas y de intelectuales, presididos por Mr. Fels, está organizando el estudio de ese problema, en toda la nación, desde el Departamento de Economía del Colegio de Swarthmore. Buscará colaboradores en todos los Estados para obtener información y para poner técnicos al servicio de los patronos que deseen no verse obligados a despedir braceros.

Estos técnicos serán útiles a los fabricantes y otros capitalistas, dueños de establecimientos modestos y que, por esto no pueden pagar los servicios de especialistas.

A esta parte de la obra se la llamará "estabilización del empleo". Otra parte será la reforma de los medios de colocación. Hasta ahora las agencias oficiales, ya del Estado, ya de los municipios, que se ocupan de buscar trabajo a los desempleados, lo han hecho bastante mal. La Organización de Swarthmore tendrá un perito en colocación o **placement**, que se encargará de modificar esas oficinas municipales de Estado.

Otra tarea, benéfica e interesante, será la de crear sistemas eficaces para protección de aquellos trabajadores cuyo desempleo se prolongue demasiado. El que un obrero se quede sin trabajo un par de meses no es cosa grave, porque puede tener economías para mantenerse y no se habitúa a la holganza; lo grave es un desempleo que dura mucho.

En la Gran Bretaña se atiende a este desempleo por medio del seguro, que es pagado en parte por el trabajador y por medio del **dole**, que es un viático dado por el Gobierno al bracero que no está asegurado. Hay que seguir con esto, porque la caridad lo manda, pero es desmoralizador, pues estimula, como ha dicho el notable publicista Marcosson, "el apetito de la holganza".

Y cuenta el caso de un obrero inglés desempleado, a quien le ofrecieron trabajo con una paga de una libra esterlina por semana.

—No lo quiero—respondió—porque solo es 5 chelines más que mi **dole** y este lo tengo sin necesidad de trabajar.

La situación es complicada, porque el desempleo se debe en cierta medida a los progresos de la maquinaria y en otra medida a la depresión económica, que abarca hasta a las industrias en que no ha habido innovaciones mecánicas. Y las industrias que las han introducido, al despedir gente, han fomentado la depresión los obreros despedidos, como disponen de menos dinero, consumen menos que antes.

El último descubrimiento que se ha hecho es de que la causa verdadera de la depresión está en la restricción o más bien, en la concentración del oro acuñado. El descubridor es el economista sueco Cassel, quien en un artículo publicado en Inglaterra dice que en estos últimos años ha habido una "pelea encarnizada" por ese oro, con la consecuencia de hacer bajar los precios de las mercancías. Y otro economista, pero este inglés y hebreo a juzgar por su apellido de Strakosh, ha declarado que los Estados Unidos y Francia, no solo han absorbido la totalidad de las nuevas existencias de oro, disponible para acuñar moneda, sino que han substraído de los demás países con talón de oro por valor de 70 millones de dollars.

—Entre las dos—ha añadido Mr. Strakosh—han **esterilizado** oro por valor de 550 millones y han privado al resto del mundo, con talón de oro, de la posibilidad de aumentar su circulación y su crédito para los cambios de su creciente producción.

Lo mismo opina la Asociación Británica de Fabricantes electricistas, la cual ha manifestado que la distribución desigual de oro acuñado es uno de los factores de la depresión económica general; obra de la cual acusa a esas dos naciones.

Pero ¿qué se puede hacer para remediar este mal? Obligar a las dos culpables a desprenderse de una parte de su oro? ¿Cómo? En esta ciudad de Nueva York un banquero de origen francés, Mr. León, ha propuesto que se aumente la cantidad de moneda de plata. Y se nos dice que la Comisión Financiera de la Liga de las Naciones ha aconsejado entre otras medidas que se haga mayor uso de los cheques y de las facilidades de las **clearing Houses**; pero no se nos dice cuáles son esas otras cosas.

Acaso además de la gran acuñación de plata propuesta por Mr. León conviniesen copiosas emisiones de billetes depreciados. Estos tienen un mérito; y es que ante la perspectiva de que sigan depreciándose, la gente se apresura a comprar algo, sean dulces, corbatas o solares para edificar. De aquí resulta un poderoso estímulo para el consumo. Y según una de las versiones que se nos da de la depresión, esta no proviene de un exceso de producción, sino de un déficit en los consumos.

Volviendo a la Liga de las Naciones en ella una dama, Miss Susana Lawrence, que es Subsecretaria del Ministerio de Higiene de la Gran Bretaña y pertenece a la Cámara de los Comunes, se ha mostrado impaciente, por que nada se hace en este asunto magno.

—Aquí tenemos—ha dicho—quienes nos exponen las miserias por que están pasando los pueblos.

También tenemos algunos de los más notables economistas del día. Ninguno nos ha dado un análisis científico de las causas que han traído esta situación; ninguno ha indicado un remedio general para mejorarla.

Un inglés de alta reputación, el inglés J. A. Hobson, que no ha ido a la Liga de las Naciones, recomienda un remedio en un reciente libro titulado "Racionalización y Desempleo". Dice cometen el error de emplear en el ensanche de su negocio el capital que queda después de pagar el dividendo, en lugar de distribuir ese sobrante de manera que aumente la capacidad de comprar de los consumidores. El resultado es que la capacidad de producir crece demasiado, impulsada por los adelantos científicos y marcha más de prisa que la expansión de los mercados.

Solución de Hobson: distribuir mejor las ganancias, lo cual se consigue por los capitalistas, pagando jornales altos y por el gobierno recargando el **income tax**, o impuesto sobre los beneficios.

¿Bastaría con esto para mejorar la situación económica y darle estabilidad? No lo sé, pero tengo por seguro que, con el régimen recomendado por este hombre de talento y de ciencia, del dinero que pasase por las manos del capitalismo productor, llegaría una mayor proporción que hoy, a las manos de los trabajadores, que podrían gastar más y vivir mejor.

Nueva York, 1930.

Reflejos de París

Diseño de Jane Regny. Jersey blanco de lana. Abrigo con bolsillos. Hombros estilo Raglan.

No me Gusta Alemania ni los Alemanes

CARTA A MI HIJO

RECIBI tu primera carta de Muenchen, pocos días después de haber recibido tus cables y carta de Southampton. Me alegra saber que has tenido un feliz viaje y que te encuentras bien de salud.

Me dices que a juzgar por tus primeras impresiones y por lo que te aseguran personas con quienes te has asociado, no te alcanzarán cien dólares al mes para vivir ahí. Me agregas que cuando yo estuve en Alemania, la vida era, naturalmente, mucho más barata; pero que ahora, según te dice Von Wurterbarn, la vida es más cara en Alemania que en los Estados Unidos.

Cuando yo estuve en Alemania—Berlín—vivía con el equivalente de un dólar al día.

Cuando viví en Londres, me costaba la vida poco más o menos lo mismo. Y otro tanto me costó vivir en París y en Madrid. Tenía yo entonces la edad que tú tienes ahora.

Recuerdo que en Londres, visitando a un personaje de importancia de mi patria, quien supo que yo vivía de mi trabajo, actuando como profesor, se sorprendió de lo poco que yo ganaba y de que pudiera vivir con tan exigua cantidad. Me confesó que si alguien le hubiera preguntado cuánto se necesitaba para vivir en Londres, él habría contestado que se necesitaba veinte veces más de lo que yo ganaba.

No olvido que cuando lo fuí a visitar, un mozo de librea y peluca me pidió mi tarjeta, y que yo tuve que escribir mi nombre en un pedazo de papel—mi presupuesto no daba para tarjeta—y que el hombre de la peluca, dudando de que me fuera a recibir su amo y señor, puso mi tarjeta improvisada en bandeja de plata y con paso majestuoso se dirigió hacia adentro.

No sé si para hacerte anunciar a Von Wurterbarn necesitas enviar tarjeta en bandeja de plata, ni sé si ese Von tiene dos ayudas de cámara que lo vistan. Pero, sí sé que ese señor te habla del costo de la vida, tomando en cuenta lo que a él le cuesta vivir, que no debe de ser poco.

La vida en sí no es cara ni barata en ninguna parte. Lo que es caro o barato es el modo de vivir de las personas. La Habana tiene fama de ser una de las ciudades más caras del mundo. Sin duda hay aquí quienes gastan veinte mil dólares al mes para vivir. Pero también los hay que gastan veinte dólares al mes. Una habitación en el Sevilla Biltmore cuesta ahora—sin comida—veinticinco pesos al día. Y hay casitas muy confortables e higiénicas en los barrios de la Habana que cuestan esa cantidad al mes. Un plátano tiene más o menos las mismas calorías que un hors d'oevre de paté de foie; el plátano te cuesta un centavo, comido en tu casa, y el paté de foie cien veces más, servido en un restorán.

Tu problema no es averiguar cuánto necesitas para vivir ahí, sino esto otro: averiguar cómo debes vivir teniendo sólo cien dólares al mes para ello.

Con esto no quiero decir que debas sacrificar en aras de la economía nada que sea necesario para la perfecta conservación de la salud, ni debes privarte de una buena habitación bien ventilada, ni de la suficiente alimentación sana.

Me hablas de las raras costumbres que observas ahí y llegas a la conclusión de que no te gustan ni Alemania ni los alemanes.

Todo eso es nuevo para ti; los hombres, sus costumbres, su idioma. Y, en consecuencia, te choca. Somos criaturas adaptadas al medio en que hemos nacido y crecido. Nos gusta aquello a que estamos acostumbrados. Nos choca y desagrada lo nuevo.

Físicamente, nos es imposible adaptarnos a un medio radicalmente opuesto a aquél en que nosotros—y nuestros antepasados—hemos crecido. Trata tú de lograr que un hombre viva en las profundidades del océano, como un pez, y moriría con tanta seguridad como moriría el pez al que trataras de hacer vivir fuera del agua.

Ocurre en la esfera moral, espiritual, algo análogo, aunque no igual en sus consecuencias a lo que ocurre en la esfera de lo físico. Nos acostumbramos a vivir de cierta manera, a tener ciertas ideas; y nos desagrada todo lo que no se ajusta a ese modo de vivir a que estamos acostumbrados. En Alemania puede desagradarte el colchón de plumas que te dan para dormir, acostumbrado como estás de antemano a dormir en colchones de crin o de lana. Te podrán desagradar el sauerkraut y las sopas de vino o de chocolate. Y, como consecuencia de todo este diferente modo de vivir entre gente cuyas costumbres y cuya lengua no comprendes, resulta que no te gustan ni los alemanes ni su país.

Para que aprendas a apreciar a los alemanes no insisto en que trates de comer los alimentos que ellos comen y que a ti puedan no gustarte, aunque sería ventajoso que trataras de hacerlo; ni te aconsejo que asimiles sus costumbres, aun cuando debes asimilar todas aquéllas que son superiores a las que tú tienes, que han de ser muchas. Pero, sí, te aconsejo que trates de independizarte de tu modo personal y tradicional de ver las cosas y hagas un esfuerzo para tratar de mirarlas desde el punto de vista alemán.

Te chocan ahí muchas costumbres por el solo hechó de ser nuevas, y muchas costumbres viejas—y torpes y ridículas—que tú y yo tenemos no te chocan, precisamente porque son viejas. No olvides que cuando llegaste conmigo a vivir en Chicago, te chocaba y desagradaba ese modo de vivir... porque era nuevo y estaba en pugna con tu modo de vivir anterior.

Un yanqui asistía en una ocasión al entierro de un chino en Pekin y, sorprendiéndole que los chinos pusieran arroz en la tumba del que iban a enterrar, le preguntó a su acompañante, también chino:

—¿Es que creen aquí que el muerto se va a levantar a comerse el arroz?

El chino a quien dirigió estas palabras era un hombre de espíritu amplio, que había viajado por el mundo, lo que había concluido con la estrechez de criterio de todo provincialismo, y le contestó:

—Y cuando ustedes entierran a sus muertos y les ponen flores en las tumbas, ¿es acaso porque creen que los cadáveres se van a levantar a oler las flores?

Como te he dicho antes, una de las razones principales por que te he enviado a estudiar en otros países, es la necesidad de que llegues a tener amplitud de criterio, la necesidad de que no seas el esclavo de un provincialismo—ni siquiera de un nacionalismo—estrecho, la necesidad de que seas una criatura del mundo, de visión amplia, de comprensión profunda y de tolerancia infinita para las ideas y las costumbres de los demás.

Tu padre,

Tancredo PINOCHET.

(Alberto Brum).

Reproducido con autorización especial de la revista "Todamérica", editada en la Habana.

LAS DICTADURAS

Por JESUS PRADO RODRIGUEZ

TODOS los grandes pueblos aman la libertad. Todos los pueblos pequeños buscan la libertad y no la encuentran. Para tener libertad hay que crearla y sentirla. La libertad muere cuando aparecen las dictaduras. Se ejerce la dictadura de varios modos, y lo mismo puede existir en el gobierno que en la oposición. Es un error creer que al máximo dictador lo acompaña la suprema fuerza.

Generalmente los dictadores saben que están solos y pretenden hacerse fuertes infundiendo miedo. La dictadura cabe en las grandes crisis nacionales. Pero nada la justifica. En las verdaderas democracias se subsanan los yerros sin apartarse de la democracia. Y en la democracia pura debe actuar el voto secreto. Nuestros pueblos ignoran la ciudadanía. Francisco Giner de los Ríos afirma en sus **Principios de Derecho natural** que por Estado ha de entenderse toda persona jurídica (individual o colectiva.) Lo cual quiere decir que hay un Estado individual; un Estado doméstico o de la familia; un Estado Municipal, que no es otra cosa que un Estado por agrupación de familias; un Estado nacional, y un Estado que lo abarca todo y que pudiéramos llamar internacional o Estado de las Naciones. En el Estado nacional no se puede prescindir del individuo. Más el individuo lo es todo el Estado. Y acontece que en las dictaduras, el Estado lo es el dictador, quien, por arrogarse todos los derechos, paraliza la voluntad popular y somete las leyes a su capricho despótico.

España no supo gobernarse democráticamente. Y si no hubo dictaduras como la riverista, hubo absolutismo monárquico. No sólo hubo absolutismo monárquico, sino que hubo absolutismo político en los partidos que actuaron dentro de una Constitución casi liberal. Alguien ha dicho—y no recordamos quien—que en España debiera escribirse la Historia de sus errores para enseñanza del pueblo. Pero los pueblos no aprenden cuando les falta una alta educación ciudadana. Así se explica que después de los grandes fracasos coloniales, no se le haya dado la independencia a Cuba, pasando por la humillación de una guerra con los Estados Unidos, dejándole a Cuba mermada su soberaía con la Enmienda Platt, privando a las Filipinas de la independencia y metiendo a Puerto Rico en las garras del Coloso.

Los vicios de la política española arraigaron en la política de Hispanoamérica. Y la política hispanoamericana es tan absurda como la española. Decían los ciudadanos de Quito al siguiente día de haber roto el yugo español: "Ultimo día del despotismo y primero de... lo mismo". Quedaba sobre el plano el imperio de las facciones. Los años pasan, y todavía no se ha logrado estructurar el espíritu público. Se va a la política para hacer de ella un **modus vivendi**. Donde hay veteranos no puede aspirar a la presidencia el hombre civil. La patria no es de los hombres civiles, sino de los veteranos. El que ha luchado en las guerras revolucionarias para hacerse dictador o para derrocar dictaduras, se cree el amo de la nación y debe gobernarla, aunque sea inepto. Un buen soldado puede ser un mal gobernante. En el soldado se requieren aptitudes que ganen las batallas; el estadista precisa condiciones que enfoquen la vida pública a una mayor superación. El militar puede acertar una vez; pero corre el riesgo de equivocarse doscientas veces. Y por otra parte, el militar es la negación de los derechos ciudadanos. Cuando los militares controlan el poder, los pueblos quedan aplastados por la violencia.

Hispanoamérica está sometida a las dictaduras civiles y a las militares. Y el que consigue la presidencia se queda en ella hasta que lo echan. A un dictador sucede otro dictador; a una dictadura otra dictadura. Si esos generales y coroneles con ambiciones presidenciales amasen la patria, no aceptarían un "segundo término". Y en el caso de aceptarlo, decidiría la voluntad popular y no los cabezas de partido. Mientras no haya sufragio libre no habrá estabilidad política. Ni habrá democracias. Y las repúblicas **nominales** serán vórtices de pasiones cruentas.

Los Estados Unidos hallan propicio el terreno para ensanchar su órbita imperialista. Cuando miraban hacia la América del Sur surgía ante ellos, como una esfinge enigmática, la gran nación argentina. Todo el continente colombino quedaría sometido a la férula del Coloso con tal de dominar a la República del Plata. Buenos Aires era el centro adonde acudían los hombres de la América Española que ansiaban la liberación de sus pueblos oprimidos. Y de Buenos Aires venían las prédicas rebeldes que trazaban estelas luminosas para los países esclavos. "No queremos la doctrina de Monroe, porque la doctrina es, en la actualidad, una injusticia; no queremos panamericanismo, porque el panamericanismo sirve de pedestal a los apetitos de la Casa Blanca". Y la América española se conmovía. Y todo iba entrando en una vida nueva, más activa y más libre. Pero la Argentina resbaló. No ha esperado a que Irigoyen terminase su período. Y los Estados Unidos, jubilosos, lograrán ahora la conquista del continente.

El primer paso lo dieron al conocer inmediatamente el gobierno revolucionario. Sin la revolución argentina, los Estados Unidos nunca hubieran reconocido los gobiernos del Perú y de Bolivia. Casi habían pasado dos semanas desde la revolución del Perú. Y los Estados Unidos... ¡mutis! Estalló la revolución argentina, y como no se podía reconocer ese gobierno revolucionario sin inferir una ofensa a los otros, los Estados Unidos optaron por reconocer a los tres.

Con las dictaduras ajenas, los Estados Unidos afirman su imperio.

EL FRACASO DE MISS PARIS

Temas de España. — Por MERCEDES VALERO DE CABAL

PASAMOS por esto de llamar **miss** a una **mademoiselle?** Por nosotros, y si ella no no protesta, que pase. Lo importante en esta croniquilla es dar fé de la indiferencia con que la fronteriza y española ciudad de San Sebastián ha respondido a la presencia de la parisina proclamada por este año reina de la belleza de Francia.

Oh y cómo se dolería Mme. Recamier de este cambio... en los tiempos? en los gustos? Cuán lejanos y distintos de aquellos en los que la Castiglione subyugaba con su belleza hasta el punto de que una vez los graves y mesurados londinenses "embriagados de entusiasmo desengancharon sus caballos y arrastraron su coche" ¡Entonces la belleza era en París, como en Pekín atributo semidivino, signo de consagración y de elevación sobre las demás criaturas; entonces no se la había emplebeyecido hasta usarla como reclamo comercial y como en la Atenas clásica, una verdadera belleza no podía concurrir sino a torneos que por su depurada selección recordaran los del Atica oriental.

Actualmente, cualquier lugar de América o de Europa se atribuye los derechos del Asia para constituirse en templo de la moderna paganía y cada año levanta sobre sus altares—cuyo Dios máximo es Mercurio—un coro de diosas menores y en repetidos casos exentas de toda **divinidad.** Parece que en Miss París concurre plenamente esta circunstancia y así su aparición teatral en el más concurrido de los hoteles de la bella Easo no ha producido ni el más leve revuelo de curiosa espectación. "No ya solo en las mesas más lejanas, ni aún siquiera en las más cercanas a la escalera de opereta por donde cruzaron Miss París y su corte de amor a los sones de una marcha musical, se levantó una sola de las mil y más personas que llenaban el hotel". Esto viene a decir el cronista Sánchez Mazas, quien confiesa orgulloso que allí mismo, entre las muchachas españolas que asistían al vermouth de "La Perla" había por lo menos cien que daban ciento y raya a la Venus de Francia; eso en el hotel, que luego en esas calles de la blanca y marinera ciudad, el centenar apuntado se eleva a otro y a otro más.

Lo abrumador de este fracaso de la reina parisién, es que los hombres y las mujeres no la han encontrado **elegante.** Horror sobre todos los horrores; diabólica maldad la de una crítica femenina que va desatourizando con fruición de químico cada una de las partes de ese todo supremo a que las mujeres llaman **vestido.** Por lo que se dice, Miss París apareció ante el elemento monárquico desprovista del cetro que la hubiera proporcionado el general vasallaje: ¿cuál? El de Reina de la Moda. Si en lugar de vestirse "como una señorita de Castelnaudary" ciñera su figura con una **robe** de diez o quince mil francos y se alhajara como una Galby Deshy o una Wanda de Boneza, el éxito, la exaltación, la gloria luciente y turbadora de unos días, hubieran acompañado a Miss París en su regia visita. Pero, cosa inexplicable en una francesa: ha preferido ser linda a ser chic, y como para el gusto español, muy subido en materias de belleza y elegancia, la joven soberana de la vecina república no tiene ni uno ni otro don, su fracaso ha sido completo y ha tenido para las mujeres de España un dulce y remarcado saborcillo: el de las comparaciones a quienes alguien calificó de odiosas, pero que en este caso, yo os lo aseguro, a todos parecen infinitamente amables.

Ya lo sabe Francia para otra vez: cuando sus Reinas de Belleza salgan por esos mundos para incrementar el comercio y el turismo, no se olvide de que para seguir el consejo de Mallarmé que nos manda continuar siendo "el animal más divino de la creación" hay que rodearnos,—y a las Majestades más que a otras,—de los esplendores y las suntuosidades, muy vanas, muy costosas, sí, pero con las que se deslumbra y subyuga a las cada vez más exigentes multitudes.

BIBLIOGRAFIA

NUESTRO PROBLEMA ES DE EDUCACION, por Carlos V. Miranda.—Cultural, S. A.—La Habana.

El doctor Carlos V. Miranda, Profesor Adjunto de Gramática y Literatura de la Escuela Normal de Maestros de la Habana,—uno de los más cultos, esforzados y fervorosos profesores con que cuenta el Magisterio Cubano,—recoge en un folleto el discurso que leyera en la sesión solemne en que se entregaran los títulos a los Normalistas celebrada en Julio del año actual.

Notable trabajo el del doctor Valdés Miranda, en el que estudia y analiza, juiciosa y serenamente, los distintos aspectos el problema de la educación.

CARLOS MANUEL DE CESPEDES.—Por Luis Yero Miniet.—Imp. Rambla y Bouza.—La Habana.

En un folleto de sesenta páginas, el Coronel Luis Yero Miniet, ilustre soldado de la Patria, recoge la Conferencia que sobre el Pronunciado de la Demajagua leyera en la sesión pública celebrada por la Academia Nacional de Artes y Letras en 26 de Enero último.

Graves Errores Geográficos

Por RAFAEL E. POLANCO B.

AL MAGISTERIO DE GUANTANAMO

(Dedicatoria del libro en prensa «Lecciones de Geografía Local de Guantánamo», con prólogo del Doctor Regino E. Boti).

NUESTRAS Autoridades Escolares, con acierto digno de todo encomio, ya que ello lleva al más completo conocimiento de Cuba, en acuerdo no lejano, han ordenado que en los Centros e Instituciones docentes de todas clases se enseñen la Geografía y la Historia de sus respectivas localidades.

Esta disposición crea al Magisterio un grato deber que, seguramente cumple con entusiasmo, y le origina también, por la falta de fuentes y datos de que ayudarse, bastantes dificultades. Y, para allanar esas dificultades al Magisterio de Guantánamo, nacen estas modestas lecciones, cuyo material he podido reunir, fácilmente por circunstancias especialísimas que voy a explicar.

Hallándose el Municipio de Guantánamo enfrascado en pleito con el de Alto Songo por el derecho a ejercer dominio sobre el Poblado de Jurisdicción, y teniendo necesidad de hacer un informe en que constataran sus derechos legítimos e inalienables, y se volviese por los merecimientos de Guantánamo, bastante maltratados en el informe de la contraparte, se me pidió mi cooperación, basándose en que, por el largo tiempo que ejercí de Secretario de la Administración, estaba familiarizado con el manejo de sus documentos administrativos y me sería por ello dable redactar dicho informe. A todo ello accedí, creyendo—y aún sigo pensando igual—que así prestaba un buen servicio a mi rincón.

Como quiera que se presentaron al alcance de mi curiosidad tanto aquí como en Santiago de Cuba, no solo los datos que hacían referencia al asunto de mi interés próximo, sino muchos atingentes a otro aspecto del devenir de Guantánamo, los recogí.

Un amigo me sugirió la idea de completarlos, ordenarlos convenientemente y darlos a la publicidad, garantizándome que con ello simplificaría mucho la labor del Magisterio de Guantánamo y facilitaría la de los alumnos.

He tratado de agrupar en forma de lecciones aquellas materias que guardan esa relación que las ata como en unidad parcial, sin que pueda asegurar que lo haya conseguido. Pero sí que esos datos y materiales están sujetos a la más estricta verdad geográfica, en cuya depuración me han prestado incomparable ayuda el Ingeniero señor Manuel Valera Arce, conocedor como ninguno de la topografía de la jurisdicción, y el doctor Regino E. Boti, cuyo amor a nuestra amable región le ha llevado a ahondar en su más exacto conocimiento geográfico.

En este aspecto de la exactitud—así en libros enjundiosos como en informes y constataciones oficiales tenidos como indudables—ha habido siempre—antes lo mismo que ahora y repetidos como un lei motiv—errores garrafales referentes a Guantánamo, que si en su mayoría son inofensivos, bastantes han sido causa de trastornos y perjuicios que al fin han resultado costosos para los intereses procomunales, no sólo desde el punto de vista moral, sino desde el concreto de la materialidad del daño. Y entre tales errores hay algunos tan absurdos, que resulta pertinente dar los a conocer.

Uno de los más curiosos es el del número de barrios en que está dividido el término. Para la **Oficina Nacional del Censo,** según hace constar en el la página 267 de su Apéndice correspondiente al año de 1926, Guantánamo **tiene 24 barrios, 7 de los cuales son urbanos;** mientras que, para la **Junta Electoral** son 26. Y la realidad es que son 25, de los cuales son urbanos 8, pudiéndose suponer que el que señala de menos el Censo, sea el de **Guaso,** ignora que quedó dividido al crearse el Municipio de Yateras, en tanto que el error de la Junta está en que cuenta al antiguo barrio de **Isleta** como tal, siendo así que, por acuerdo de 28 de Diciembre de 1908, el Ayuntamiento, usando de las facultades que tiene para ello, lo suprimió e incorporó su territorio al de **Indios,** bajo el nombre de este.

Otro, curiosísimo también, es el que entraña el número de habitantes fijado a la ciudad de Guantánamo por el Censo de 1919, que ha traído como consecuencia el que hayan incurrido en él, todos los autores que han utilizado sus datos. En la Tabla número 4, correspondiente a la **Población por Barrios** figuran al folio 398 los 8 barrios de la ciudad con un total de **22.553 habitantes;** mientras—sin que tampoco se tenga la explicación—en la Tabla número 5, correspondiente a la **Población de las ciudades y pueblos de 1.000 o más habitantes,** figura Guantánamo, al folio 400, nada más que con 14,762 habitantes; 7.791 habitantes menos, ¡no es jarana!

En lo que respecta al nombre y desagüe de los ríos, los errores alcanzan la categoría de verdadero embrollo, a punto de que, competentes autoridades en materia geográfica, caen en la más lamentable confusión. Un ejemplo digno de mención está en el excelente **Estudio Geográfico de la Isla de Cuba** del profesor de la Universidad Nacional señor Salvador Massip, que dice, al tratar de nuestra hidrografía, en la página 26 de su tercera edición: "además, el **"Guantánamo** (con su afluente el **Tiguabos),** y el **Guaso** (con su afluente el **Jaibo".)** Y lo cierto es que el Tiguabos y el Jaibo son el mismo río, afluente del Guantánamo, y que el afluente del Guaso a que el libro se refiere, es el **Bano.** Pero esta confusión no es nueva. Allá por el año de 1881, el señor Nicolás Fort y Roldán en estudio bastante informado, titulado **Cuba Indígena,** cuyo primer capítulo tiene el valor local de haber sido escrito en Guantánamo, (como en el mismo se hace constar), figura esta misma confusión, pero de manera más enredada, pues dice, al hablar del litoral del **Cacicazgo de Baquitiri,** en la página 94: "y la "gran bahía de **Guantánamo,** con "su hermosa ensenada septentrional "de **Joa,** en cuyas aguas termina el "río **Guantánamo,** con su afluente "el **Guaso** y con el sub-afluente el **"Jaibo".** Afirma, pues, que el Guaso desagua en el Guantánamo y el Jaibo en el Guaso, incurriendo en doble error, cuya garrafal importancia puede medirse teniendo presente que el autor no sólo escribió en Guantánamo—lo que le obligaba al conocimiento rural—sino que era persona que calzaba alto coturno cultural, pues era nada menos **Oficial primero de Administración militar del ejército de Cuba e individuo del Congreso Internacional Americanista de 1881.**

Pero todo ésto es nada comparado con otros errores en que se ha incurrido, respecto a los nombres de nuestros ríos: errores que han traído a Guantánamo incalculables perjuicios. El más señalado es el cometido al nombrar los ríos que nos sirven de límite con el Municipio de Alto Songo. Sucedió que, la persona que en calidad de técnica, fué designada para describir dichos límites, lo hizo del siguiente modo: "línea recta desde el Alto de Macuriges, hasta el "paso de **"Jurisdicción** en el Camino de Cu"ba, de aquí Arroyo Jurisdicción "abajo, hasta su desembocadura en "el **Río Jarahueca** y este río en "todo su curso hasta la boca del **"Río Aguacate";** lo que quedó firme, al no haberse recurrido por nadie contra el acuerdo municipal que le dió validez. A los muchos años, cuando se entabló el litigio entre ambos municipios, en reclamación del derecho a ejercer señorío completo en el **Poblado de Jurisdicción,** al someter la cuestión, conforme dispone la Circular de Septiembre 6 de 1878, al Consejo Provincial, éste, por **estatuto** aprobado el 18 de Mayo de 1921, señaló como **legítimos** esos límites descriptos por nuestro técnico. Y ¿qué sucedió? Que apareció el incalificable error en que había incurrido el buen señor, cuyo tecnicismo tanto viene costando a nuestro Municipio: el arroyo no se llama Jurisdicción, sino **Purial,** y no desagua en el tal río Jarahueca, sino en el **Guantánamo!** La consecuencia fué que los miembros de nuestra **Comisión de Límites** en la confusión recurrieron al estatuto, quedando pendiente la cuestión, hasta que apareció el Decreto Presidencial que nos es adverso, y del que ha recurrido nuestro Ayuntamiento ante el Tribunal Supremo de Justicia.

Esos—y los otros mil **errores** sobre cosas de Guantánamo que circulan con aparente veracidad—se corrigen en estas lecciones que, por lo demás, no tienden a alarde alguno. Se concretan con el objeto que me indicó la Maestra como útil. Agréguese mi afán de servir a mi pueblo, tan necesitado de ello, ya que, cuando no se le ignora, se le niega, y cuando no se le puede ignorar ni negar, se le denigra, si no siempre ni por todos—porque sería imposible—cuando menos—y es lo lamentable—por quienes, dada su situación, están obligados a engrandecerlo.

Al dedicar a ustedes—sacerdotes de la cultura, encargados de forjar hombre viriles capaces de ostentar el título de ciudadanos de la patria, estas modestas lecciones, espero que no las recibirán—ya lo dije—como un alarde, sino como un presente que hace quien, teniendo en sus manos un objeto necesario, tan pronto se entera de lo que es, se apresura a entregarlo a quien pueda usarlo con beneficios.

Y si les rinde frutos útiles, ¡cuánta mi satisfacción!

M.E.C.D. 2016

CON 5 FURIOSOS BATAZOS DERROTA EL FILADELFIA AL S. LUIS

SportS | DIARIO DE LA MARINA | SportS

AÑO XCVIII — LA HABANA, JUEVES, 2 DE OCTUBRE DE 1930 — PAGINA DIECISIETE

La Jugada de Boley en el Lucky Seventh Fué un Esfuerzo Brillante y Tal Vez la Jugada Decisiva en el Triunfo del Fila

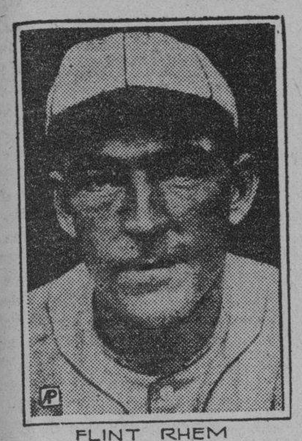

FLINT RHEM

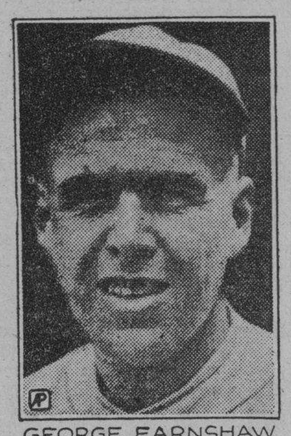

GEORGE EARNSHAW

Probables Line Ups Para Hoy

CARDENALES	ATLETICOS
Douthit, cf.	Bishop, 2b.
Adams, 3b.	Dykes, 3b.
Frisch, 2b.	Cochrane, c.
Bottomley, 1b.	Simmons, lf.
Hafey, lf.	Foxx, 1b.
Watkins, rf.	Miller, rf.
Mancuso, c.	Haas, cf.
Gelbert, ss.	Boley, ss.
Rhem, p.	Earnshaw, p.

Earnshaw tiene 24 años y pitchea con la derecha. Rhem es tres años más viejo y también lanza los bultos postales, como diría Víctor Muñoz, q. e. p. d., con la mano del cuchillo. Un duelo entre dos lanzadores derechos.

Grove no resultó el terror de los Cardenales, pero en cambio los recios bateadores encabezados por Simmons y Mickey Cochrane causaron estragos con sus batazos extra-bases. Notas

Por ALAN GOULD

Director deportivo de la A. P.

SHIBE PARK, Filadelfia, octubre 1. — Los cañones de largo alcance de los Atléticos fueron hoy mucho más eficaces que las bolas de cañón de Grove cuando los campeones del mundo comenzaron su triunfante defensa de su corona contra el ataque de los Cardenales.

Ante un público compuesto de 32,295 personas que batió los records locales, figurando el presidente Hoover y un grupo distinguido de funcionarios entre los espectadores, los Atléticos emplazaron sus pesados howitzers dirigiendo sus tiros contra las vallas y otros puntos distantes, para dominar el fuerte pitching del veterano Burleigh Grimes y batir a los Cardenales por 5 a 2 en el desafío inaugural de la serie mundial.

SE IMPUSO EL BATTING

Grove, el as zurdo de Connie Mack, no fué ni con mucho el terror que los Cardenales y los expertos habían esperado; en cambio los recios bateadores encabezados por Al Simmons, el rey al bate de la Americana y por el temible Mickey Cochrane, causaron estragos y desastrosos a la causa de los vencedores en la Nacional.

Los Atléticos no le pegaron más que cinco hits a las bolas de saliva de Grimes que con 37 años a cuestas retorna a una refriega por el campeonato después de un intervalo de diez años, pero cada uno de los cinco batazos fué por varias bases y cada uno de ellos produjo una carrera, estableciendo el ataque de los Atléticos un notable record al bate en serie mundial.

TODOS LOS BATAZOS, LARGOS

Mientras los Cardenales desperdiciaban la mayor parte de los nueve hits que le batearon a las curvas del zurdo Grove, los acometedores chicos de Mack se abrieron paso hasta la victoria a fuerza de leña, con jonrones de Simmons y Cochrane triples de George Mule Haas y de Jimmy Foxx, y de un resonante doble contra los tendidos del campo central de Jimmy Dykes.

Grimes, que pitcheó magistralmente por lo demás, y ponchó a seis atléticos contra cinco ponchados por Grove, no pudo sencillamente clavar las piezas de gruesa artillería enemiga.

Cuando Foxx tripleó, que fué el primer hits a Grimes en el segundo inning, Bing Miller le rizo cruzar el plate con un «flai» de sacrificio. Simmons botó la pelota por encima de la valla del right field valiéndole un cuadrangular en el cuarto después de haber los Cardenales bateado duro a Grove en la tercera entrada. Al tomar Bishop la base por bolas en el sexto, Dykes estaba a mano con un tubey a las lejanías que hizo entrar al segundo base.

UNA BONITA JUGADA

Después de triplear Haas a los límites del campo de la derecha en el séptimo, los Atléticos trastornaron a los Cardenales con un «squeeze play» ejecutado a la perfección. La linda planchita de Boley a Grimes permitió anotar al centerfielder. Como floreo final, Cochrane envió la pelota por encima del muro del right field en el octavo inning.

En el intervalo Grove necesitó y obtuvo una sensacional labor defensiva por parte de sus compañeros en la tarea de repulsar a los agresivos Pájaros Rojos que lucharon fuertemente hasta el fin, y amenazaron con anotar en casi todos los innings, pegándole mucho más duro al as zurdo de lo que esperaban los partidarios del Filadelfia.

LA JUGADA DE LA TARDE

Esta corruscante defensa llegó a su mimento cumbre en el séptimo inning, en que los Cardenales con una carrera de desventaja en ese instante, se vieron rechazados por una jugada espectacular de la pareja llave-maestra Joe Boley y Max Bishop.

En esta entrada Grimes singleó con un out y Taylor Douthit lo siguió con un tremendo batazo entre short y tercera que Boley logró agarrar, costándole una caída, pero a pesar de hallarse postrado en tierra y en posición excesivamente incómoda consiguió tirar la pelota a Bishop de modo que forzase a Grimes en segunda. Fué un esfuerzo brillante y, tal vez, el punto decisivo del juego, porque Sparky Adams continuó con un single, que quizás hubiera producido una carrera, empatado el score y dado nuevo ímpetu a la arremetida de los Cardenales.

Por de pronto, había dos outs y corredores en primera y segunda cuando Bishop puso término al inning corriendo hasta cerca de segunda y saltando muy alto cogió de un zarpazo el feroz batazo de línea de Frisch, cuyo magnífico juego en todas sus fases y aspectos acalla para siempre las habladurías sobre su persistente ataque de lumbago.

LIGARON EN EL SEGUNDO

La única vez que los Cardenales penetraron en la hábil defensa de los Atléticos fué en la segunda entrada. Fueron precisos cuatro hits y dos «flais» de sacrificio para producir un par de carreras y dar la delantera al San Luis por primera y única vez en todo el desafío.

En este «chukker», los últimos en el orden al bate de los Cardenales, a quienes se les considera flojos con el palo, llevaron a cabo un ataque contra Grove, después de haber el zurdo retirado a seis bateadores, uno tras otro, ponchando a tres de ellos. Los singles de Mancuso y de Gelbert, jóvenes estrellas de los Cardenales, fueron seguidos por una plancha que

Continúa en la página VEINTE

MICKEY COCHRANE

AL SIMMONS

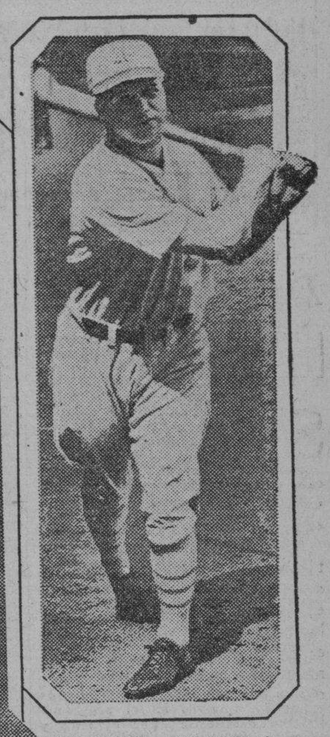

JIMMY FOXX

Presentamos en esta combinación fotográfica a tres de los cinco héroes máximos de la jornada de ayer, la inicial de la Seria Mundial; al receptor Mickey Cochrane, el jardinero Al Simmons y al inicialista Jimmy Foxx, todos de los Elefantes blancos del Filadelfia, que acompañados de Haas y Dykes sembraron el terror con sus leñazos de extra-bases, dos jonrones, dos triangulares y un biangular, con lo que los paquidermos han comenzado a comer sabrosamente con manteca.

"Es Preciso Ser el Team de Más Suerte Para Ganarnos Asi"

Fueron éstas las palabras del manager de los Cardenales en el cuarto de vestirse. Y dijo tal cosa después de exclamar: "Cinco hits, cinco carreras". A Grove le ganaremos, agregó

(Por Edward J. Neil, cronista deportivo de la AP)

FILADELFIA, octubre 1o. (AP) Casi parecía que los Cardenales debían haber ganado ese juego de la serie mundial hoy, en la manera con que se abalanzaron por el corredor de concreto hasta su sala de vestir una vez que hubo todo terminado, prorrumpiendo en exclamaciones de disgusto, rebosantes de arrogancia y haciendo pronósticos plenamente confiados para mañana.

No existía na da de vencidos o de resentimiento entre la banda de Pájaros Rojos. El viejo «Ironheart» Grimes, (corazón de hierro), llegó trotando a la cabeza, con una burlona sonrisa en el rostro, masticando un gran trozo de chicle. Detrás de él llegó eel rudo Gabby Street su manager, moviendo los brazos en grandes gestos, discutiendo, con ganas de volver a empezar, sintiendo que ya hubiese terminado la cosa. Y los Cardenales con el lindo bordado escarlata ornitológico en el pecho, charlaban todos a una como una bandada de mirlos en primavera.

«¡El zurdo Grove!, gritó Frisch incomodado.

«Oígame», dijo Street, si eso es lo mejor que tienen, les ganaremos. Batiremos a Grove la próxima vez. Cinco hits, cinco carreras. Hombre, es preciso ser el team de más suerte del mundo para ganar así».

«Todo les salió bien. Fíjense en aquella pelota que bateó Douthit y cogió Boley en el séptimo para agarrar a Grimes en segunda y hacer explotar una acometida. Recuerden el batazo que pegó Frisch y que pescó Bishop. No digan...!»

Gabby se quedó casi afónico de emoción. Su gente corrió a la sala de vestir, dando palmadas en la espalda a Grimes y hablándole del espléndido juego que pitcheó y de la mala pata que tuvo. El veterano que lleva encima 37 años, el pitcher errante del baseball no hizo más que encogerse de hombros sin ofrecer excusas. Dijo que Cochrane y Simmons le batearon sus jonrones a curvas bajas.

«No solo batiremos a Grove la próxima vez sino que les ensebaremos lo que es un verdadero zurdo antes de acabar con ellos. Bill Hallahan es un zurdo mejor que Grove. Tiene más velocidad y posee más «stuff», sus curvas son mejores, más bruscas, sus caidas más imprevistas y su repertorio más extenso. Grimes volverá a pitchearles y les ganará. Les repito que nos llevaremos esta serie».

Lo Recaudado en el Primer Juego

(Por la Associated Press).

A continuación publicamos el resultado de la parte económica del primer juego de la Serie Mundial:

Asistencia: 32.295.

Total ingresos	$152.735.00
Parte a los jugadores	77.894.85
Parte de cada club	12.982.48
Parte de cada liga	12.982.48
Parte del comisario	22.910.25

Cada vez que haya hombres en las tres bases y menos de dos outs u hombres en primera y segunda con menos de dos, el umpire debe declarar out por regla al bateador si eleva un fly al infield. Esta es la llamada regla del infied fly.

"El San Luis Es Un Gran Team y Además Es Muy Habilidoso"

Así se expresó el viejo piloto de los Atléticos; también dijo: "Esta serie será larga y muy interesante". Le agradó ver Presidente Hoover en el juego, porque es su mascota. Detalles

(Por EDWARD J. NEIL, de la Prensa Asociada)

FILADELFIA, Octubre 1. AP.—Visitamos después del juego al piloto de los Atléticos. Allá arriba en el famoso despacho de la torre de Connie Mack, se encontraba en su escritorio de hombre de negocios, su silla giratoria y su diván forrado de cuero escarlata, hablando con gran contento de los sucesos de la tarde. Con esa satisfacción que produce el primer triunfo que lo puede llevar a su segundo campeonato mundial consecutivo, sonreía a todo lo que se hablaba.

Al igual que los demás miembros de su club, el erbeto y alto anciano de 67 años parece estar tomando las cosas con más calma que el año pasado, en que por primera vez se interrumpió la sequía de victorias que duraba hacia quince años. La tensión e intensidad de sentimientos de hace un año no existe hoy. Hoy monta un ganador, en lugar de tratar de hacer uno.

Como si fuera un hombre de negocios a quien sonríe el éxito discutiendo un trato satisfactorio, el amable anciano se echó para atrás frente a su escritorio, y juntando las yemas de los dedos, en característico gesto charló animadamente de los problemas pendientes.

«Fué una gran cosa el ganar», dijo, «y por supuesto me alegro mucho. El San Luis tiene un team espléndido, un team grandioso. Creo que va a ser una gran serie entre estos dos clubs que tan limpio juegan.»

«Grove no se vió apurado en ningún momento. No hay medio de poner a Grove en apuros. Estuvo bien, aunque no tan bien como en otras ocasiones. No se equivoque. Estuvo bien. Puso sus pelotas donde quiso y cuando quiso. Sólo dos o tres pelotas se le fueron de la mano durante el juego.»

«A juicio mío la cogida y tirada por Boley del batazo de Douthit en el séptimo inning, fué el momento decisivo del juego. Después de eso parecía ya todo terminado. Fué una de las mejores jugadas que he visto en una serie importante. Bishop al coger la línea de Frisch también hizo una de importancia y Cochrane realizó una magnífica cogida del foul de Mancuso en el octavo.»

«El San Luis no sólo tiene un buen team sino uno muy habilidoso. Esta serie será fenomenal, larga y reñida. Grimes pitcheó soberbia pelota por los Cardenales. Fué muy duro tener que perder un juego así.

Aunque Gabby Street anunció inmediatamente que Flint Rhem pitchearía mañana por los Cardenales, Connie se negó a revelar su selección.

«Me disgustaría decirle a usted algo y luego cambiar de parecer de la noche a la mañana. En este preciso momento no tengo más que una idea sobre quién pitcheará. Quizás soy supersticioso sobre hacer anuncios de antemano. Principié por reservármelo el año pasado y tuve éxito. Tal vez vuelva a tenerlo.»

De todos modos Connie Mack tiene una superstición y resulta ser el Presidente de los Estados Unidos. Connie considera a Herbert Hoover su propia y particular mascota.

El Presidente Hoover ha visto a los Atléticos en dos juegos de serie mundial y han ganado ambos. Los vió inaugurar la temporada con una victoria sobre el Washington en la primavera pasada. Connie se halló presente para saludar al Presidente y a su séquito cuando llegaron hoy al parque.

«Me alegro de verlo a usted aquí—dijo a Mr. Hoover—; porque siempre ganamos en su presencia».

Mucho Entuiasmo Hubo en San Luis

SAN LUIS, octubre 1.- AP. Miles de los fanáticos de San Luis se olvidaron hoy de sus negocios y de sus ocupaciones para escuchar las noticias radiográficas del primer juego de la serie entre los Cardenales y los Atléticos. Se apiñaban frente a las tiendas de radio en la ciudad baja, en las esquinas, en cualquier punto donde existía un magna-vox.

Aunque puede afirmarse que no hubo uno solo entre los aficionados que no sufriese una amarga decepción por el resultado del primer desafío no reinaba tristeza ni desanimación en las oficinas de los Cardenales. Los altos empleados del club indicaron que los Yankees ganaron el primer juego en la serie de 1926 y que los Cardenales, a pesar de la desventaja que llevaban se sobrepusieron a ella ganando el juego decisivo.

También recordaron que los Cardenales han sido más peligrosos en esta temporada cuando se hallaban detrás de sus contrarios.

«Quedan seis juegos más en esta serie», seguía diciendo la gente alrededor de Sportsmans Park.

Smead Jolley, que jugó este año el outfield de las Medias Blancas de Chicago bateó .335 en el club San Francisco, de la Liga del Pacífico, en 1929.

Comenzaron a Comer Con Manteca los Elefantes Blancos de Connie Mack

EL PRIMERO EN LA FRENTE

ST. LOUIS (NACIONAL)

	V.	C.	H.	O.	A.	E.
Douthit, cf.	4	0	0	0	0	0
Adams, 3b.	3	0	1	1	2	0
Frisch, 2b.	4	0	2	1	2	0
Bottomley, 1b.	4	0	0	12	0	0
Hafey, lf.	4	0	1	2	0	0
Blades, rf.	3	0	0	2	0	0
Mancuso, c.	4	1	1	6	1	0
Gelbert, ss.	4	1	2	0	4	0
Grimes, p.	3	0	2	0	3	0
Puccinelli, x.	1	0	0	0	0	0
TOTALES	34	2	9	24	12	0

x Bateó por Grimes en el noveno.

FILADELFIA (AMERICANA)

	V.	C.	H.	O.	A.	E.
Bishop, 2b.	3	1	0	2	3	0
Dykes, 3b.	4	0	1	1	1	0
Cochrane, c	3	1	1	7	0	0
Simmons, lf.	3	1	1	3	0	0
Foxx, 1b.	3	1	1	7	0	0
Miller, rf.	2	0	0	2	0	0
Haas, cf.	3	1	1	3	0	0
Boley, ss.	2	0	0	2	3	0
Grove, p.	3	0	0	0	0	0
TOTALES	26	5	5	27	7	0

SAN LUIS NACIONAL	002 000 000—2
FILADELFIA AMERICANO	010 101 11x—5

Carreras empujadas: Miller, Douthit, Adams, Simmons, Dykes, Boley, Cochrane. Two base hits: Frisch, Dykes, Hafey. Three base hits: Foxx, Haas. Home runs: Simmons, Cochrane. Sacrifices: Miller, Douthit, Adams, Boley. Left on bases: San Luis 8; Filadelfia 2. Base on balls: Grove 1, (Blades); Grimes 3, (Cochrane, Bishop y Simmons); Struck outs: Grove 5, (Adams, Bottomley, Blades, Grimes, Gelbert; Grimes 6 (Bishop, Grove 2, Foxx 2, Cochrane). Umpires: Moriarty (A.), Plate; Rigler, (N.), 1b; Geisel, (A.), 2b.; Reardon (N.) 3b. Tiempo: 1 hora 48 minutos.

Con solo cinco estacazos, todos de largo metraje, llevaron otros tantos visitantes a la accesoria de Margot Chaleco. En el tercer episodio con tres en bases y sin out pudieron los Cardenales haber ocasionado el desplome filadelfiano, pero toda la catástrofe se redujo a dos carreras.

GROVES METIO EL BRAZO Y LE APRETO EL RABO A LA PUERCA

Los Elefantes Blancos de Connie Mack triunfaron ayer en la jornada inicial de la serie mundial en Shibe Park ante una concurrencia de 33,000 regocijadas almas de fanáticos locales, echando abajo la buena labor de Grimes con cinco batazos, todos de extra-bases, que fueron los únicos indiscutibles que permitió el gran lanzador de bola de saliva de los Cardenales.

Todo comentario que consista en altos vuelos del espíritu situado a muchas millas de distancia del terreno de los acontecimientos, estaría por completo fuera de lugar, máxime para tratar de un encuentro que se resolvió por el seco chasquido de los bates de Foxx, Simmons, Dykes, Haas y Cochrane conectando trancazos de extra-bases, que cristalizaban indefectiblemente en carreras no obstante la soberbia labor que realizaba Burleigh Grimes a posteriori para neutralizar el devastador efecto del tanganazo.

Los jonrones de Simmons y Cochrane, los tribeyes de Foxx y Haas y el oportuno batazo de dos bases confeccionado por Dykes tras haber conferido Grimes una inoportuna transferencia a Bishop, después de tenerlo en dos strikes y una sola bola, fueron más que suficientes para darle colorido filadelfiano al juego en que se medían las dos estrellas en el box de los equipos contendientes.

ESENCIA DE VAINILLA

Cinco hits y cinco carreras. No puede exigirse a ningún club que le extraiga mayor producto a sus batazos, que, si bien poco frecuentes, iban a dar en donde dolía cada vez que el chasquido peculiar que produce el bate chocando con la bola, levantaba en sus asientos por oleadas a la gran masa humana que ocupaba las glorietas y graderías provisionales del terreno de los Paquidermos.

A esos batazos se debió exclusivamente la catástrofe de los Pájaros Rojos, pues al campo tanto los victimarios como las víctimas defendieron con tesón su estandarte, y ni un solo error logró deslizarse en la anotación oficial, aunque algunos aficionados criticaban la decisión del "scorer" de anotar como tribey el batazo de Foxx en la segunda entrada, cuando más bien parecía un «tubey" cuyo metraje se había alargado por los juegos malabares cometidos por Blades en las profundidades del jardín derecho.

Los confiados campeones de la Liga Nacional, que tras la inspirada dirección de Gabby Street conquistaran la bandera del viejo circuito mediante una tremenda racha de victorias en los meses de agosto y septiembre, tuvieron su máxima oportunidad del desafío en la tercera entrada.

INNING PELIGROSO

Mancuso, Gelbert y Grimes conectaron singles de menor cuantía que sirvieron para llenar las bases, sin que un solo out se hubiera anotado en el debe de los Cardenales. Con la tanda en turno, la solitaria carrera que tenían los muchachos de Connie Mack en la pizarra del score lucía débil valladar para detener la inundación que amenazaba venirles encima.

Un batazo sólido en esas circunstancias le hubiera dado un cariz San Luiseño al encuentro, pero Grove empleó su bola de humo para darle las menores proporciones a la catástrofe, limitándose Douthit y Adams a enviar sendos flies al outfield, que sirvieron para que Mancuso y Gelbert anotarán sucesivamente en el pisa y corre; y toda vez que Grimes carece de movilidad en las bases, se encontraba todavía en primera cuando Frisch pegó el cuarto hit de la entrada en forma de un rolling saltarín por encima de la segunda, dando término el inning con un foul de Bottomley a Foxx.

En el resto del desafío tuvo Groves momentáneos parpadeos, pero sin graves consecuencias, mostrándose intransitable cuando un hit podía causarle grave daño a la causa del viejo Mack.

ESCAPO ILESO

Así en el cuarto inning la base a Blades y el hit de Gelbert con dos outs no se tradujo en anotación por parte de los Pájaros Rojos; en el quinto el two-bagger de Frisch cayó como un jarro de agua en el océano salpicando únicamente el average del bateador; dos hits, de Grimes y

Continúa en la página DIECINUEVE

Olivares Empujó la Carrera del Empate a 5 en el Noveno y Herman la del Triunfo 6x5

Con esta nueva victoria de los Coroneles se acorta la ventaja de los Alas Rojas del Rochester, que solo les falta por ganar uno para obtener el Campeonato de las Ligas Menores

PARKWAY FIELD, Louisville Ky octubre 1o. (AP). — Con una arremetida en el noveno inning que evitó la derrota, por de pronto al menos, en la serie mundial chiquita, los Coroneles, campeones de la American Association, vencieron al Rochester, ganador del pendón de la International por 6 a 5 en la séptima contienda de dicha serie, efectuada hoy aquí.

De haber ganado el Rochester, los Alas Rojas hubieran partido de Louisville ciñéndose la corona del campeonato de las ligas menores que en los años anteriores trataron de capturar y que pretenden capturar en éste. La anotación actual es de cuatro juegos para el Rochester y tres para el Louisville, siendo necesarios cinco para la corona. Los Alas Rojas perdieron la serie con el Indianapolis en 1928 y con el Kansas City el año pasado.

Phil Weinert, el zurdo del Louisville, obtenido por draft de los Yankees, comenzó por los Coroneles, pero fué relevado en el quinto inning por el veterano Ben Tincup, lanzador de derecha, cuando los del Rochester anotaron dos veces rompiendo el empate y tomando la delantera por 5 a 3. A Tincup pertenece la gloria del triunfo. Paul Derringer, serpentinero del Rochester pitcheó espléndida pelota y permaneció en la loma al hacer una carrera los del Louisville en el octavo que los puso a sólo una del Rochester.

En el noveno, sin embargo, la acometida de última hora de los Coroneles botó a Derringer del box, apuntándose dos carreras y ganando el juego. Hartley principió singleando al centro, pero fué forzado por Layne, quien quedó safe en primera. Layne se robó segunda y fué a tercera cuando Florence, catcher del Rochester, hizo una mala tirada. Barnes, bateando por Tincup, tomó la base por bolas. Olivares pegó un fulminante single a la izquierda haciendo entrar a Layne con la carrera del empate. En esta contingencia Berly relevó a Derringer. Polli corrió por Barnes que había ido a segunda con en single de Olivares. Herman saludó a Berly con un single de los que echan humo y Polli cruzó el plate con la carrera ganadora.

El tiempo estuvo fresco y sólo asistieron al juego unos 2,500 fanáticos.

ROCHESTER

	V.	C.	H.	O.	A.	E.
Brown; 3b	3	1	2	1	2	0
Toporcer; 2b	5	0	1	6	6	0
Martin; cf	5	2	2	0	0	0
Pepper; lf.	5	0	3	1	0	0
Worthington; rf.	5	2	2	1	1	0
Collins; 1b	5	0	2	11	0	0
Wilson; ss.	4	0	0	3	3	1
Florence; c.	4	0	2	2	1	1
Derringer; p	4	0	0	0	2	0
Berly; p.	0	0	0	0	0	0
Totales	40	5	14	25	15	2

Nota.—La carrera decisiva se hizo con un out.

LOUISVILLE

	V.	C	H.	O.	A.	E.
Olivares; ss	4	1	3	2	5	1
Herman; 2b	5	2	3	1	2	0
Merville; lf.	4	0	0	2	0	0
Branom; 1b	3	0	1	10	1	0
Marcum; rf.	4	0	2	4	1	0
Ganzel; 3b y cf.	4	0	1	0	0	0
Hartley; c	4	0	2	7	0	0
Funk; 3b	2	0	0	0	1	2
Layne; cf	1	1	0	1	0	0
Weinert; p.	2	1	1	0	0	0
Tincup; p	0	0	0	0	1	0
Penner (1)	1	0	0	0	0	0
Barnes (2)	0	0	0	0	0	0
Polli (3)	0	1	0	0	0	0
Totales	34	6	13	27	10	3

1—Bateó por Funk en el 7o.
2—Bateó por Tincup en el 9o.
3—Corrió po Barnes en el 9o.

ANOTACION POR ENTRADAS

Rochester	102 020 000—5
Louisville	003 000 012—6

SUMARIO

Empujaron las carreras: Herman 3; Merville; Olivares; Wilson; Florence; Worthington.

Two base hits: Ganzel; Herman; Worthington.

Three base hit: Martin.

Bases robadas: Hrman; Martin; Toporcer; Layne.

Sacrifices: Wilson; Branom.

Double plays: Toporcer a Collins; Branom a Olivares, Derringer a Wilson a Collins; Wilson a Percer a Collins.

Quedados en bases: Rochester 11;—Louisville 7.

Bases por bolas: Derringer 3; Weinert 2.

Struck outs: Derringer 3; Weinert 2 Tincup 4.

Hits: a Weinert 10 en 4 (le pitcheó a cuatro bateadores en el 5o.); a Derringer 12 en 8 1-3.

Pitcher ganador: Tincup.

Pitcher perdedor: Derringer.

Umpires: Parker; Johnson; Westervelt y Johnston.

Tiempo: 2.00.

Casimires Ingleses "London Fashion" estilos Invierno 1931. Almacén de Paños SOBRINOS DE NAZABAL. - Muralla 70.

La Nueva Retreta
TRAJES A MEDIDA DE TODOS PRECIOS
MONTE 15

BLANCO HERRERA SE ENTUSIASMA CON EL BASEBALL

Espera el presidente de «La Tropical» que han de corresponder los fanáticos

El señor Julio Blanco Herrera, presidente de la empresa cervecera La Tropical, que fué a los Estados Unidos a contratar jugadores de las grandes ligas de base ball para celebrar juegos en el stadium que posee la mencionada Compañía, le ha remitido al doctor José Ignacio Rivero, nuestro querido Director, el siguiente cablegrama:

«New York, septiembre 30. Pepín Rivero, DIARIO DE LA MARINA. Habana. Cuba.—Como fanático beisbolero supongo que estarás contento con mis esfuerzos para llevar jugadores de las grandes ligas a la Habana. Me ha costado gran trabajo, pero tengo fe en que los fanáticos han de corresponder a los esfuerzos de la Cervecería La Tropical y que tú cooperarás con tu gran periódico al éxito de la temporada próxima, la que determinará si es posible seguirlas celebrando. Como pichón de asturiano llevo a López, catcher del Brooklyn, que se honra en descender de esa gran provincia española. Saludos para todos los de ese periódico, fanáticos y pueblo en general».

(Fdo). Julio Blanco Herrera.

M.E.C.D. 2016

McCarthy Será Manager del Boston o de los Yankees

EN GRAN FORMA SE ENCUENTRAN RICO Y BIG B. PETERSON

Para el estupendo bout estelar del sábado a 10 rounds en A. Polar

Como Madame la lluvia había escondido la fatídica regadera, pudimos presenciar ayer el training de los boxeadores en la flamante Arena Polar. Primeramente el gigantesco Big Boy Petterson hizo seis rounds de guantes y ligeramente shadow boxing. Le pegó al Primo Carnera cubano hasta hundirle las costillas con guantes de dieciséis onzas. Hubo veces que al recibir el impacto de los puños enguantados del sueco-americano el Primo berreaba como carnero y miraba al cielo para que lo oyera.

Luego apareció don Goyo, campeón peso completo de Cuba, quien se entretuvo largo rato en boxear con varios sparrings, pero sin hacerles daño. Pues Goyito dice que su punch lo reserva para cuando llegue el momento de usarlo con provecho y no golpeando a infelices sin gloria alguna. En esto tiene mucha razón el boxer oriental y nosotros somos los primeros en aplaudir su manera de ser.

Otros pugilistas de los que han de ocupar un número en el programa sabatino desfilaron por el ring y todos lo hicieron a la campana. Luis Parga, match-maker de la Compañía Cubana de Espectáculos recibió ayer un cable de New York que dice lo siguiente: »Issy Grove venció a Billy Franklin en 10 rounds; Nick Florio». Este Issy Grove está firmado para una pelea con Ignacio Ara próximamente.

El programa completo del próximo sábado en Arena Polar es el siguiente:

4 rounds: Wee Wee Barton vs Clear Chocolate.

4 rounds: Santiago Alvarez vs Alfredo Pérez.

4 rounds: Chocolate Pinareño vs Kid Salgado.

6 rounds: José A. Argüelles vs Joaquín Torregrosa.

10 rounds: Santanita vs Kiki Torres.

10 rounds: Star Bout. Big Boy Petterson vs Goyito Rico.

BASKET ESTA NOCHE EN EL FLOOR DE LA SHELL

Se jugará en opción a la justa local

Esta noche tendrá efecto en el flamante floor del Club Shell Mex un interesante match de basket ball en opción al campeonato inter-socios organizado por tan simpática entidad, esperándose por todos los simpatizadores del bello deporte de las canastas, que los teams Rojo y Azul que son los señalados para enfrentarse, ofrezcan una admirable demostración.

El encuentro comenzará a las nueve y media en punto.

Record Completo de Bobby Jones

Como obtuvo sus resonantes victorias en los links de golf

Complaciendo a quien así nos lo ha pedido, publicamos a continuación el record completo del espectacular Bobby Jones, que impuso este año un nuevo record en el golf, conquistando todos los campeonatos celebrados.

Su record fué:

TEMPORADA DE 1923. EDAD 21 AÑOS

Ganó el campeonato abierto americano derrotando a Bobby Cruickshank en el juego adicional.

SEASON DE 1924. EDAD, 22 AÑOS

Finalizó segundo de Cyril Walker en el campeonato abierto americano celebrado en Oakland Hills. Ganó después el campeonato amateur en Merion derrotando a George Von Elm en los finales 9x8.

SEASON DE 1925. EDAD, 23 AÑOS

Fué vencido en el campeonato abierto americano por Willie McFarlane, jugándose en Worcester, Mass. Ganó el campeonato amateur derrotando a Watts Guns en Oakmont, Pittsburgh, con score de 8 por 7.

SEASON DE 1926. EDAD, 24 AÑOS

Perdió el campeonato amateur inglés al ser vencido en el quinto round por Andrew Jamison, en Muirfield.

Ganó el campeonato abierto inglés celebrado en St. Ann con score de 291.

Ganó el campeonato abierto americano celebrado en Columbus, con score de 293 y perdió el amateur al ser vencido en el partido final por George Von Elm, 2 a 1.

SEASON DE 1927. EDAD, 25 AÑOS

Ganó el campeonato abierto de Inglaterra, celebrado en San Andrews, con un score de 285. Y ganó el campeonato amateur de los Estados Unidos, celebrado en Minnekada al derrotar a Chick Evans en los finales por 8 a 7.

SEASON DE 1928. EDAD, 26 AÑOS

Fué vencido por Johnny Farrell en el play-off del campeonato abierto americano y ganó el campeonato amateur, celebrado en Brae Bruen, derrotando a Phil Perkins en el partido final por 10 a 9.

SEASON DE 1929. EDAD, 27 AÑOS

Perdió con Johnny Godmann, un desconocido, en el primer round del campeonato amateur americano que se efectuó en Pebble Beach, California, y ganó el campeonato abierto celebrado en Winged Foot, después de un play-off con Al Espinosa.

SEASON DE 1930. EDAD, 28 AÑOS

Ganó el campeonato abierto de Inglaterra, celebrado en Holysoke, con score de 291.

Ganó el campeonato amateur de Inglaterra, derrotando a Roger Wethered en los finales por 7 a 6.

Ganó el campeonato abierto americano con score de 287 y ganó el campeonato amateur celebrado en Filadelfia.

MC CARTHY ESTUVO CHARLANDO EN UN HOTEL CON QUINN

Hay rumores de que si no va de manager con los Red Sox irá con los «Yankees»

FILADELFIA, octubre 1. (A.) — Joe McCarthy, depuesto hace poco como manager de los Cubs, después de cinco años de servicios, parece cierto de entrar en la Americana, tal vez con los Medias Rojas, pero más probablemente con los Yankees.

Esta noche, McCarthy y Robert Quinn, presidente del Boston de la Americana, estuvieron encerrados varias horas en el cuarto de un hotel de ésta. Es seguro que no discutieron el primer juego de la serie mundial jugado esta tarde.

Se sabía que ya en julio, Quinn había dicho a McCarthy, en aquel entonces manager de los Cubs en toda su gloria, que, cuando acabase, si es que acababa, con los Cubs, acogería con gusto una conferencia. McCarthy le prometió que en tal eventualidad se pondría a su disposición para discutir las condiciones posibles. La conferencia se celebró esta noche, sin anunciarse nada como consecuencia.

El presidente Quinn dijo antes de la conversación, que cuando firmaba con un manager la noticia se publicaría en Boston. Verdadero maestro en publicidad, Quinn no va a competir con noticias sobre juegos de una serie mundial al publicar las suyas. El ex manager de los Cubs es uno de los McCarthys del silencio cuando se trata de asuntos propios.

Se esperaba que la fase de los Yankees se desarrollase más tarde. Se supo que la organización de Ruppert había hecho ofertas y que si McCarthy rehusa la de Quinn, continuarán en pie hasta que firme el genial Joe un contrato de dos años por lo menos.

Hoy se publicaron aquí informaciones asegurando que McCarthy había ya firmado un contrato de dos años con los Yankees, y que Jimy Gurke, su lugarteniente en Chicago, lo acompañaría a Nueva York, así como que Arthur Fletcher, actual coach de los Yankees, transferirá sus actividades a los Cubs.

Estas informaciones no fueron, sin embargo, confirmadas, y poco después Mc Carthy tenía su prolongada conferencia con Quinn, indicando que los Medias Rojas tenían el derecho de primacía. Así lo tienen entendido aficionados bien informados.

Los entusiastas partidarios del Boston insistieron en que el presidente de los Medias Rojas se demostraría digno rival de la directiva Yankee al hacer ofertas por los servicios del manager de los campeones de la Liga en 1929. No obstante, a los que conocen los recursos de Ruppert y están enterados de algunas de las sumas que los Yankees han pagado por jugadores de marca, tal sugestión pareció muy improbable.

En caso de ir a Nueva York McCarthy, sucedería a Bob Shawkey, que asumió la dirección de los Yankees este año al morir Miller Huggins. Boston tiene ya una vacante por haber renunciado recientemente Heinie Wagner, después de un año en el timón de los Medias Rojas.

A. Acosta, San José de las Lajas. Hemos dicho varias veces que los clubs de las Mayores tienen opción sobre sus jugadores aun cuando se haya vencido el contrato de dichos players. El jugador no puede considerarse completamente libre hasta que tenga 10 años de trabajo en el Big Show.

MILAGROS DEPORTIVOS

MEMORIA COSTOSA PERDIDA DE

Los Gigantes tuvieron a Hack Wilson y lo perdieron. Por olvidarse de la opción que tenían a sus servicios después que lo mandaron a "madurar" al Toledo en 1925.

WALTER HAGEN SE ENCUENTRA SIN CAMPEONATO POR LA PRIMERA VEZ DESPUES DE 17 AÑOS;

Tópicos Futbolísticos

A Cargo de PETER

¿GOAL? ¿PENALTY?

Hoy vamos a publicar un interesante trabajo del árbitro-periodista Sr. Pablo Ferré-Elías. Y lo hacemos con gusto, entre otras cosas por considerarlo instructivo para los aficionados y para los aspirantes a referees.

Leamos a Don Pablo:

—La historia de siempre, no hay quien pueda con ellos. Llegará un momento en que los árbitros acabarán con el futbol.

—Muy excitado está hoy, amigo.

—No faltan motivos. Esta tarde hemos perdido un partido que de haber actuado con acierto el «nazareno» de nuestras desdichas, en vez de perder, ganábamos.

—Explíqueme cómo fué la cosa.

—En el primer tiempo nos «robó» un goal. Se escapa nuestro extremo derecha, ejecuta un estupendo centro desde la misma línea de «out» yendo a caer el balón a pocos metros de la puerta rival, y el delantero centro, oportuno, de fuerte chut, remata colosalmente. La pelota tan duramente pateada, como una flecha va a traspasar el marco de los contrarios, cuando uno de los defensas la detiene con la mano y despeja tranquilamente.

—¿.....?

—Sí señor, el árbitro señaló «penalty» cuando lo que debía haber otorgado era el goal inevitable, toda vez que con el portero batido, el zaguero detuvo el balón con la mano sobre la misma línea de goal. ¡Para colmo de desdichas el «penalty» se falló! El desacierto arbitral no pudo ser mayor.

—Se equivoca, querido amigo. El «referee» estuvo bien.

—¿.....?

—Le argumentaré. No podía el hombre del silbato sancionar el goal, ya que EL BALON NO HABIA TRASPASADO TOTALMENTE LA LINEA DE PUERTA O GOAL como ordena de manera terminante el Reglamento de Juego, y por lo tanto, el árbitro como tenía que castigar, con indiscutible acierto, sancionó es saque de castigo.

|RU —ssá;k? sey(-(———;ks 9 jj b

—Me convence usted, pero aguce un poco los oídos para lo que sucedió luego en el segundo tiempo, donde ese árbitro favoreció a nuestros contrincantes.

—Este, por lo visto, fué un encuentro pródigo en incidentes.

—Al grano. Nuestro marco era asediado por los rivales. Uno de sus delanteros lanza un fenomenal zimbombazo, mide el portero mal la distancia y apenas toca el esférico, pero uno de nuestros jugadores situado frente a la puerta detuvo la «bala» con las manos.. y el árbitro dió goal.

—Un detalle que me falta para la respuesta. Dígame ¿el balón qué dirección tomó?

—No obstante detenerlo nuestro jugador con las manos, era tan fuerte el chut, que el balón entró en el marco.

—Amigo, la decisión fué otra acierto del árbitro.

—Tal como suena, un gran acierto. Aquí en este caso tenemos que la pelota entró en la red a pesar de los esfuerzos del jugador en detenerla con las manos, por lo tanto se cumple lo ordenado de que SE SANCIONARA EL GOAL CUANDO EL BALON TRASPASE COMPLETAMENTE LA LINEA DE PUERTA y como lo intervino ningún otro juga-dor, teniendo en cuenta también el árbitro que el Reglamento de Juego por su espíritu y letra le ordena que castigará siempre que con ello no beneficie a los infractores, como hubiera sucedido si en vez del goal ordena la ejecución del «penalty» igual que en el primer caso que usted me contara.

—No quiero discutir con usted que con sus argumentos siempre me aplasta, pero desearía conocer su criterio con respecto al «penalty» que a través de un partido se prodiga de manera alarmante y abusiva.

—Los árbitros, algunos, no todos incurren en lamentables decisiones en la sanción del temido y deseado «sexto-delantero» (el penalty-kick).

En un encuentro de campeonato u otra clase de concursos, debe ser para todo «referée» que tenga clara noción de su cargo y responsabilidad, muy cuidado este detalle de sancionar el más riguroso de los castigos, ya que con ello puede quitar el triunfo o variar el resultado normal del match.

En la concesión del «penalty» debe haber ante todo la seguridad de que la falta ameritaba tal rigurosidad y en donde los árbitros tienen sus mayores dificultades y por ello también sus grandes errores, es en los «hands» (manos) ocurridos dentro del área de los 16.50 metros (zona del «penalty-kick» o área de defensa, mejor dicho).

El penalty motivado por «hands», debe ser sancionado únicamente cuando las «manos» son intencionales o bien con los brazos o manos ha sido el balón desviado de su trayectoria.

Vemos que algunas veces, los jugadores hábiles en hacer picar la pelota que rebota en los brazos o manos de los adversarios, dentro del «área de los sustos», logran obtener del árbitro el «penalty» que jamás debía ser concedido; también señalaremos esos días de lluvia o viento, en que el terreno se halla resbaladizo o el balón produce raros efectos al botar, dando en las citadas extremidades del jugador, y el árbitro, o bien temeroso de la gritería de las glorietas o por su equivocado criterio en aplicar el Reglamento de Juego, hace salir en escena al tan discutido «sexto-delantero».

También las demás infracciones presentan sus dificultades, aun cuando es terminante la orden de castigar con «penalty» las faltas que se cometen dentro de la mencionada área, señaladas en la Regla IX, como son las zancadillas, patadas, cargas violentas y demás brusquedades siempre peligrosas, ya que los causantes de ellas lo que quieren es evitar el peligro del goal. No se olvide el hecho frecuente de los jugadores que por el menor motivo se tiran al suelo, quejándose amargamente y que se alivian de sus dolores como por milagro, cuando el árbitro engañado por el aparatoso gesto de los comediantes cae en la redada, o bien percatado de la maniobra, impasible, hace seguir el juego.

Se dice en algunas ocasiones que los árbitros carecen de conciencia y otras barbaridades por el estilo, pero usted, fanático de los que se exaltan fácilmente, recapacite por breves instantes y dígame si los hombres que dirigen los partidos de futbol encuentran en jugadores, público, dirigentes y demás comparsería militante en este deporte, los colaboradores que puedan hacer más grata y fácil su tarea, que difícilmente obtendrán el beneplácito de unos y otros, siendo en todo momento, para ellos, el argumento más a mano para justificar (?) sus derrotas.

Manuel Sosa, «London City», Morón. — El dato que usted nos pide está en el último «Libro de Peter».

LANZA LA LIGA INTERCOLEGIAL SU CONVOCATORIA ANUAL PARA EL TORNEO DE BASKET BALL ENTRE LOS COLEGIOS

Las entidades que deseen competir tendrán que inscribirse antes del 28 de Octubre. Los matches se efectuarán probablemente en el Stadium. Una aclaración de la Liga. Otros detalles

La Liga Intercolegial de Cuba, convoca por este medio a todos los Institutos Provinciales, Escuelas Normales de Artes y Oficios, Técnicas y Colegios de Segunda Enseñanza de la República, para el Campeonato Nacional de Basket Ball del Año 1930-1931, el que se celebrará de acuerdo con las siguientes

BASES:

1.—Solamente las entidades asociadas a la Liga Intercolegial de Cuba podrán tomar parte en este Campeonato y aquellas entidades que deseen inscribirse lo solicitarán por medio de una comunicación firmada por el director de la entidad solicitante y dirigida al Comisionado que suscribe.

2.—Los atletas que formen los teams deberán estar inscriptos en la Liga Intercolegial de Cuba y en aptitud de competir de acuerdo con las Reglas y Acuerdos de dicha Liga.

3.—Las solicitudes de inscripción de las entidades deberán venir acompañadas de los siguientes requisitos, sin los cuales no serán consideradas:

A) La cantidad de $10.00 M. O. importe de la cuota de inscripción.

B) Un certificado del secretario de la Liga Intercolegial de Cuba, de que la entidad se encuentra inscripta en la misma.

C) Un certificado del tesorero de la Liga Intercolegial de Cuba de que la entidad se encuentra al corriente en sus obligaciones con la misma.

D) Un nombramiento de un delegado que representará a la entidad.

4.—Las solicitudes de inscripción deberán estar en poder del comisionado que suscribe no más tarde del martes 28 de octubre próximo, a las 5 p. m. Solicitudes que lleguen con posterioridad a esta fecha no serán consideradas.

5.—Los nombres de los atletas que representarán a las entidades contendientes deberán ser notificados por escrito al comisionado y vendrán acompañados de una certificación del secretario de la Liga Intercolegial de Cuba de que dichos atletas reúnen las condiciones exigidas en el Artículo 2, de estas bases. No se permitirán adiciones posteriores a esta Lista.

6.—Las fechas y orden de los juegos serán acordadas por el comisionado que suscribe, después de oír el parecer de los delegados.

7.—Los jueces y demás oficiales serán nombrados por el comisionado.

8.—Los premios consistirán en:

A) Copa de Plata que retendrá por un año en su poder la entidad ganadora y que pasará a su propiedad del que la gane tres años sin necesidad de que sean consecutivos.

B) Copa reducida de plata, reproducción de la mencionada en el inciso anterior y que quedará en posesión de la entidad vencedora.

C) Medalla de oro para los componentes del equipo vencedor que hayan jugado la mitad más uno de los juegos en que haya tomado parte su team, entendiéndose por un juego, cuarenta minutos, no tomándose en consideración a los efectos de esta base los juegos que hayan sido declarados forfeited.

9.—La dirección del Campeonato y la resolución de los asuntos relacionados con el mismo estará a cargo del comisionado que suscribe, pudiendo adoptar cuantas medidas se estimen oportunas, para la buena marcha y éxito del campeonato, siempre y cuando no estén en contradicción con estas bases o con las Reglas y acuerdos de la Liga Intercolegial de Cuba.

10—Los juegos del Campeonato se regirán por las reglas oficiales de basket ball de la Liga Intercolegial de Cuba.

11.—Si las entidades que solicitasen su inscripción pertenecisen a distintas provincias se celebrarán campeonatos provinciales entre las entidades de las distintas provincias. Los ganadores de los campeonatos provinciales discutirán luego entre sí el Campeonato Nacional. Los campeones provinciales recibirán como premio una copa de plata y medallas de oro para los componentes del equipo.

Habana, 1 de octubre de 1930.

Everardo Bericiartu, Comisionado de Basket Ball.

ACLARACION A LA BASE NUM. 2 DE LA CONVOCATORIA

Con objeto de evitar interpretaciones erróneas en el futuro, la Liga Intercolegial de Cuba desea aclarar que se entiende por atleta hábil para competir en sus Campeonatos Nacionales, los que reúnen las siguientes condiciones: Ser amateur, no habiendo sido descalificados o suspendidos por algún organismo dirigente de los deportes en Cuba, o si lo ha sido, estar rehabilitado. Es alumno oficial de la entidad que desea representar de clase diurna, siendo menor de diez y ocho años el día primero de octubre del curso escolar que corresponda, figurando en las listas de alumnos del Colegio desde antes del día primero de noviembre.

La edad ha de ser demostrada por la copia de inscripción en el registro civil, no admitiéndose ningún otro sistema de prueba.

La solicitud de inscripción en la Liga ha de haber sido presentada con veintiún días de anticipación a la fecha que ha de empezar el Campeonato. Esta solicitud de inscripción, hecha en el modelo oficial que suministra la Liga, ha de venir acompañada de la copia del certificado de inscripción en el Registro Civil.

La Habana, 1 de octubre de 1930.

Liga Intercolegial de Cuba.

CELEBRO JUNTA LA GENERAL DE B. BALL

Convoca a los clubs que se hallen organizados

Ayer celebró Junta la Liga General de Base Ball de la República de Cuba, bajo la Presidencia del doctor José López del Valle a fin de los preparativos para el próximo Champion Profesional de 1930 a 1931 que se jugará en el Stadium de La Tropical.

Después de sentidas frases pronunciadas por el doctor López del Valle, en memoria del señor Abel Linares, que fué por muchos años Tesorero de la Liga, y principal magnate beisbolero, la Junta en pleno se puso de pie por la sensible muerte del inolvidable Linares.

Para sustituir a Linares en la Tesorería de la Liga, fué elegido por unanimidad el señor Alfredo Suárez, que por su honradez y pleno conocimiento de las luchas beisboleras es una valiosa adquisición para llenar dignamente el vacío producido por la muerte de Linares.

Se acordó convocar a los clubs para el próximo Champion, dando un plazo de quince días. En otro lugar de la Sección publicamos la Convocatoria.

En la sesión se encontraban los Delegados señores Dr. López Silvero, por el Santa Clara; Manuel García por el Cienfuegos, pues Rafael Echemendía no pudo asistir; Armando Betancourt por el Almendares y Horacio Alonso por el Habana. Actuó de Secretario el doctor Enrique de Sandoval. Además asistieron Mike González, Joseito Rodríguez, Fifí Bock, Alfredo Suárez, Aurelio Betancourt y Eugenio de Torres y Agustín Molina manager del Club Santa Clara.

LIGA GENERAL DE BASE-BALL DE LA REPUBLICA DE CUBA

CONVOCATORIA

De acuerdo con lo que determina el Artículo 113 de los Estatutos de esta Liga, se convoca por la presente a los clubs de base-ball profesional, legalmente constituidos y que deseen optar por el Campeonato Nacional de Base-Ball de 1930 a 1931, para que presenten en la calle Calzada número 85, Vedado, antes de las doce meridiano del día 16 de Octubre de 1930, las correspondientes solicitudes, a las que deberán adjuntarse los documentos especificados en los Estatutos.

Se falicitará a los señores representantes de los clubs un ejemplar de los citados Estatutos, con el objeto de que conozcan los requisitos y demás disposiciones.

Habana, Octubre 1 de 1930.

Dr. Enrique J. de Sandoval, Secretario.

Cirilo Cotayo, Habana.

Al contestar nosotros en esa forma quisimos decir que el pitcher tenía que terminar su trabajo sobre el primer bateador bien permitiéndola embasarse y sacándolo out, para poder retirarse del game. De todos modos, gracias por su recomendación.

666

Alivia un dolor de cabeza o neuralgia en 30 minutos, ataja un resfriado el primer día y detiene la malaria en tres días.

666 también en tabletas.

Cómo se Desarrolló el Primer Encuentro de la Serie Mundial

Los Atléticos batearon solamente cinco hits pero todos sirvieron para confeccionar carreras.-Grove y Grimes pitchearon bién

SHIBE PARK, PILADELPIA, octubre 1. (AP.)— Con asistente de más de treinta y dos mil espectadores y con una temperatura que parecía más propicia para jugar futbol intercolegial que para celebrar un desafío de pelota, se efectuó hoy aquí el primer encuentro de la serie mundial de 1930 en la que los Pájaros Rojos de Gabby Street, representantes de la Liga Nacional en este importante clásico, mantienen la esperanza de contener la racha de victorias que vienen alcanzando sps rivales de la Liga Americana, y que según los records, se ha extendido a cuatro victorias en las últimas cinco series celebradas.

Después de celebradas las ceremonias propias de un partido inaugural, sin que faltase el lanzamiento de la primera pelota por la máxima autoridad de la Nacional americana, los dos teams iniciaron la batalla, que según todos los peritos ha de resultar este año mucho más sensacional que la de 1927, 28 y 29.

Burleigh Grimes, rey de los pitchers saliva de la Liga Nacional fué designado para trabajar por los Pájaros Rojos y Defty Grove, considerado por muchos el mejor pitcher del Big Show en la actualidad, ocupó el boz de los Atléticos.

El juego inning por ining se desarrolló de la siguiente manera:

PRIMER INNING

Cardenas al bate.

Con un strike y una bola mala Douthit muere de segunda a primera. Adams toma ponche tirándole a una rápida. Y Frisch terminó sus dias en rolling por segunda. Grove dependió exclusivamente de sus bolas rectas en esta primera entrada de los Cardenales.

Atléticos.

Bishop toma ponche tirándole a una bola ensalivada. Dykes batea de rolling por primera y es out por Bottomley sin asistencia. Cochrane recibe la base por bolas después de verse en tres y dos. Estando Simmons al bate, Cochrane trató de robarse la segunda y fué out de Mancuso a Frisch. Fué una magnífica tirada del receptor de los Cardenales.

Cero carreras, cero hits, cero errores.

SEGUNDO INNING

Cardenales.

Bottomley sale ponchado tirándole fuertemente al tercer strie. Hafey falleció en foul fly a Dykes. Fué un batazo muy alto. Blades tomó ponche, tirándole al tercer strike que fué una bola muy rápida de Grove.

El «as» de los Atléticos continuaba pitcheando con bolas sumamente rápidas.

Cero carreras, cero hits, cero errores.

Atléticos.

Simmons batea de rolling fuerte por el box pero Grimes logra detener la pelota con la mano del guante y lo saca en la inicial. Fox batea un tribey por el right field. El batazo era bueno para dos bases, pero Blades no pudo detener la pelota y ello concedió una almohada más al bateador. Los anotadores primero acreditaron a Blades con error, pero después se lo quitaron, considerando que el batazo había sido demasiado fuerte. Foxx recibió el crédito de un triple. Miller se sacrificó en fly al right y Foxx anotó después de la cogida. Haas terminó el inning muriendo en fly corto al left, que atrapó Hafey después de una buena corrida.

Una carrera, un hit, cero error.

TERCER INNING

Cardenales.

Mancuso batea el primer hit de los Cardenales a la segunda pelota que pitchea Grove en este innning. La primera había sido un strike. Gelbert le sigue con otro single al right y Mancuso se detuvo en segunda. Grimes tocó la pelota con intención de sacrificarse, pero Foxx y Bishop no se pusieron de acuerdo para fildear la pelota y el batazo fué al score oficial como hit del pitcher Cardenal. Las bases se llenaron sin outs. Douthit bateó de ffly por el territorio de Haas y Mancuso anotó después de la cogida. Fué un sacrifly de Douthit. En el tiro al plate, Gelbert fué a tercera, pero Grimes se quedó prudentemente en la inicial. El score se empató en la carrera de Mancuso. Adams bateó de fly por el right field y Gelbert anotó la segunda carrera del inning. Fué otro sacrifice. Grimes no se movió de la primera. Frisch bateó un rolling fuerte por el box, sobre el cual realizó Boley una brillantísima parada sin poder sacar a Frankie en la inicial. Fué un hit del Relámpago de Fordham. Bottomley terminó el rally muriendo en foul fly a la inicial.

Dos carreras, cuatro hits, cero errores.

Atléticos.

Boley fly largo al left que engarza Hafey. Cuando Grove fué al bate, el público le aplaudió delirantemente, pero el célebre zurdo no pudo corresponder atracándose de Ponche. El último strike se lo contaron. Bishop fué el tercer out del inning al conectar un rolling por primera. Bottomley lo sacó sin asistencia.

CUARTO INNING

Cardenales.

Hafey muere en largo fly por el center field. Blades recibió la base por bolas, teniendo necesidad Grove de cambiar varias veces la pelota debido a que la saliva de Grimes la humedecía completamente. Mancuso bateó una fuerte línea entre left y center, pero Simmons se colocó perfectamente debajo de la pelota y realizó el out. Gelbert conectó seguidamente su segundo hit del juego. Una fuerte línea al right, pero Blades no pudo pasar de segunda. Grimes terminó la entrada atracándose de ponche.

Cero carreras, un hit, cero errores.

Atléticos.

Dykes bateó por tercera y fué out en la inicial. Cochrane murió en fly al right, después de verse con dos strikes y tres bolas. Simmons se enredó con una bola ensalivada de Grimes, teniendo un strike y dos bolas y la envió sobre las gradas del right field por un home run. El público le tributó una larga ovación. Esta carrera empató el score. Foxx terminó el inning tomando ponche después de tirarle fuertemente al tercer strike.

Una carrera, un hit cero errores.

NOTA DE LA R.—Esta es la segunda vez en el juego que los Atléticos con un solo hit anotan carrera. Esto dá una idea de lo que importan los batazos de largo metraje en los juegos.

QUINTO INNING

Douthit inicia la entrada muriendo en inofensiva palomita a Boley. Adams logró ponerse en tres pelotas y dos strikes, pero después murió en fly al left. Frisch bateó su segundo hit del juego. Un tubey contra las gradas del right, pero Bottomley volvió a fracasar con hombres en las bases y murió en rolling inocente por primera. Foxx lo sacó sin sistencia.

0 carrera, 0 hit, 0 error.

ATLETICOS:

Miller fué out de short a primera. Haas fué víctima de la misma combinación. Ambos le tiraron a la primera pelota de Grimes. Boley dejó pasar dos strikes y después fué víctima de la combinación Adams-Bottomley.

0 carreras, 0 hit, 0 error.

SEXTO INNING

CARDENALES:

Hafey bateó por el short y fué out de Boley a la inicial. Blades también por el short, y Boley volvió a completar el out con un tiro perfecto a primera. Mancuso fué la tercera víctima de Grove, muriendo en fly fácil al right.

El zurdo de los Atléticos ha recuperado otra vez su control y está pitcheando admirablemente. Está pasando pocas bolas a los bateadores del San Luis.

ATLETICOS:

Cuando Grove fué al bate, los fanáticos le aplaudieron largamente. Pero, por segunda vez en el juego, no puede responder y toma ponche, tirándole al tercer strike. Bishop falló dos veces tratando de engañar al infield del San Luis con un bunt y después recibió la base por bolas. Grimes le pasó las últimas tres pelotas seguidas. Dykes bateó de tubey a lo más profundo del center y Bishop anotó desde primera. Cochrane tomó ponche. Simmons recibió la base intencional y el público chifló a Grimes. No había otra jugada en ese momento, pues pasándose a Simmons en la inicial se buscaba el out en tres bases. Foxx terminó el inning tomando ponche.

Una carrera, 1 hit, 0 error.

Nuevamente los Atléticos anotan carrera scon un solo hit.

SEPTIMO INNING

CARDENALES:

Gelbert muere de tercera a primera después de batear dos buenos fouls a los stands. Grimes fué silbado al ir al bate, pero conectó de hit al right. Douthit disparó un rolling caliente por el short, pero Boley realizó una fenomenal cogida con una mano y forzó a Grimes en segunda. De haber sido un corredor más rápido que Burleigh, el batazo hubiese sido un infield hit. Además bateó de hit al left y Douthit se detuvo en segunda. Frisch disparó una línea relámpago por segunda, pero Bishop dió un magnífico salto y aceptó el batazo con una sola mano. Esta cogida salvó a Grove del hoyo en que él mismo se estaba metiendo.

Cero carrera, 2 hits, cero error.

ATLETICOS:

Miller fly corto por tercera, que acepta Adams pegado al pitchers box. Haas, triple a lo más profundo del center. La bola fué hasta el Bull Pen de los Cardenales. Boley pone en práctica la jugada del squeeze play y Haas anota mientras Grimes lo sacaba en la inicial. La jugada fué como sacrifice para Boley. Grove terminó el inning muriendo de segunda a primera.

Una carrera, un hit, cero error.

OCTAVO INNING

CARDENALES:

Bottomley batea por segunda y es out en primera. Hafey batea un tubey por el center field. Fué un rolling terrible que pasó hecho un tiro por entre las piernas de Boley. Blades fué out en fly al center, sin que Hafey pudiese moverse de segunda. Mancuso elevó un foul fly cerca del banco de los jugadores del Filadelfia y Cochrane demostró que por algo es el rey de los receptores del Big Show realizando una cogida sensacional.

Cero carreras, un hit, cero error.

ATLETICOS:

Bishop bateó por segunda y fué out en primera. Dykes bateó por el short y murió en la inicial. Cochrane cogió una bola ensalivada de Grimes y la botó por las graderías del right, apuntándose un home run. El público estaba loco de entusiasmo mientras Mickey circleaba las bases. Simmons terminó el inning muriendo de Gelbert a primera.

Una carrera, un hit, cero error.

NOVENO INNING

CARDENALES:

Gelbert salió ponchado sin tirarle a la última pelota. Pucinelli salió a batear por Grimes y murió en fly al catcher. Douthit terminó el game elevando una inocente paloma a Boley.

Cero carrera, cero hit, cero error.

DEPORTIVO CENTRO GALLEGO Y OLIMPIA JUGARAN EL DIA 5

También jugará el Iberia y el Fortuna; el primero lo arbitrará José Dunjó

El martes hubo junta ordinaria en el Comité Directivo de la Federación de Foot Ball de la Habana. En dicha reunión se trataron asuntos de gran importancia y se confeccionó además el programa de juegos para el domingo en el Stadium de La Tropical.

He aquí dichos acuerdos:

1. Darse por enterados de los acuerdos del Comité Provincial.

2. No aceptar la planilla de inscripción del jugador Casimiro Quirós Alvarez, presentada por el Fortuna Sport Club, porque vulnera el artículo 13 de nuestro reglamento.

3. Dar cuenta al Club Juventud Asturiana del acuerdo número 1 de la sesión celebrada por la Asociación de Foot Ball de la República de Cuba el día 26 de septiembre, solicitando ciertos datos relacionados con el jugador José Fernández Menéndez.

4. Comunicar a la Asociación de Foot Ball de la República de Cuba que el jugador Gregorio Fernández González está actualmente inscripto en esta Federación por el Club Juventud Asturiana.

5. Se acuerda hacer depositaria de los fondos de la Federación a la institución bancaria The National City Bank of New York.

6. Citar a asamblea general extraordinaria para el día 9 de Octubre, siendo la orden del día: Revisión del acuerdo dos tomado por la Asamblea de delegados el día 5 de septiembre. Proposiciones hechas por un equipo extranjero para concertar una serie de partidos en el mes de Febrero y 1 de Marzo del año entrante.

7. Citar a junta extraordinaria del Comité Directivo para el día 6 de Octubre a las ocho y media de la noche; siendo la orden del día: Aprobación del proyecto de reglamento presentado por la Asociación de Foot Ball de la República de Cuba.

8. Se aceptó la baja presentada por el jugador Antonio Suárez Rodríguez perteneciente al Fortuna Sport Club.

9. Se aprobaron las siguientes altas de jugadores: Por el Fortuna S. C. como jugadores profesionales a los señores Ricardo Más y Más; Arturo González Veiga; Angel Gisleno Rodríguez; Benito Miró Arxer; Sergio Alonso López; Aniceto Barros Prego y Julio Strauss Bernat; y como jugadores amateurs, Fernando Noval Pérez; Antonio Barroso Pérez; Alejandro Lorenzo González y José Rodríguez Berdasco; y por el Deportivo Victoria, Martín Prieto Lamelas.

10. Se aprobaron las actas de los partidos celebrados el día 28 de septiembre en el Stadium Tropical.

11. Programa para el domingo 5 de Octubre, siguiendo el orden de juegos del Concurso Omega.

STADIUM TROPICAL:

12: Deportivo Europa y Deportivo Luyanó. Arbitro el señor Luis Berrazas.

1 y 10: Luyanó Foot Ball Club y Deportivo P. Fernández. Arbitro el señor Pablo Ferre Elías.

2 y 30: Deportivo Centro Gallego y Olimpia S. C. Arbitro el señor José Dunjó, jueces de línea José Solsona y Saturnino Alvarez.

4. Real Iberia F. C. y Fortuna Sport Club. El árbitro no ha sido designado; jueces de línea Pelegrín Pérez y Manuel Hermida Mesonero. Delegado deportivo el señor Aurelio Almarza.

BLENO BLENOL
ALIVIA EN 24 HORAS

EL DOMINGO 5 EN MIRAMAR GARDEN GUERRA VS. LLANO

Será un gran star bout a seis rounds al haberse rajado «Toro del Encanto»

Cesar Guerra, "el terrible Mulato" el sensacional welter weight habanero fué el único peleador semiprofesional que recogió el reto lanzado por Batling Llano, el invicto y a la vez científico peleador astur, que aspiraba a una pelea con Rodolfo Díaz, el fuerte middleweight de El Encanto, y que no obstante concederle más de diez libras, demostró una "palidez" inusitada, al pedir más dinero que un Campeón del Mundo, rehuyendo el combate que Llano le ofrecía. Cesar Guerra será pues, el rival de Llano en el combate final del magno programa combinado para el próximo domingo en Miramar Garden. Guerra, perdió hace varios meses, una apretada decisión frente a Llano; de ahí que con gran prestanza, haya recogido el reto, manifestándonos "que esa es precisamente la pelea que el buscaba con ahinco; una revancha con el invicto peleador asturiano que le metió los monos en el cuerpo al cacareado torito de El Encanto".

MIKE ORTEGA VS. VICENTE TUERO

El combate semifinal no puede ser más interesante ni estar integrado por peleadores de más cartel y facultades que el encuentro concertado a base de Mike Ortega, el formidable welterweight cubano, ídolo del Iroonber y Vicente Tuero el valiente y agresivo peleador de Marianao, entre quienes se ofrecerá una batalla sencillamente colosal.

En el tercer turno irá un "entry" de liga grande: Félix Martínez, el popular loquito de Colón, que entre sus numerosas hazañas pugilísticas cuenta con unas "tablas" con Rafaelito Valdés, y Petit Uzcudun, el terrible peleadorcito de Rancho Boyeros.

El segundo combate será entre welters: Daniel de Caso, el agresivo muchacho del Vedado, perteciente a la cuadra de Mr. Fowler y Salvador Coniglio, el bravo italianito de San José de las Lajas. Mientras que en la pelea inicial, Baby Jardines, el eterno rival de Rafaelito Valdés, se batirá con Roberto Ruiz Vigo, el Campeoncito del Dependientes.

CITADOS PARA HOY LOS PLAYERS DE LA UNIVERSIDAD

Con motivo de la orden de clausura que reina actualmente sobre el recinto universitario, orden que impide todo pase al predio del Alma Mater, la alta dirección del equipo de

Vencieron Los White Sox a Los Cubs en el Primero

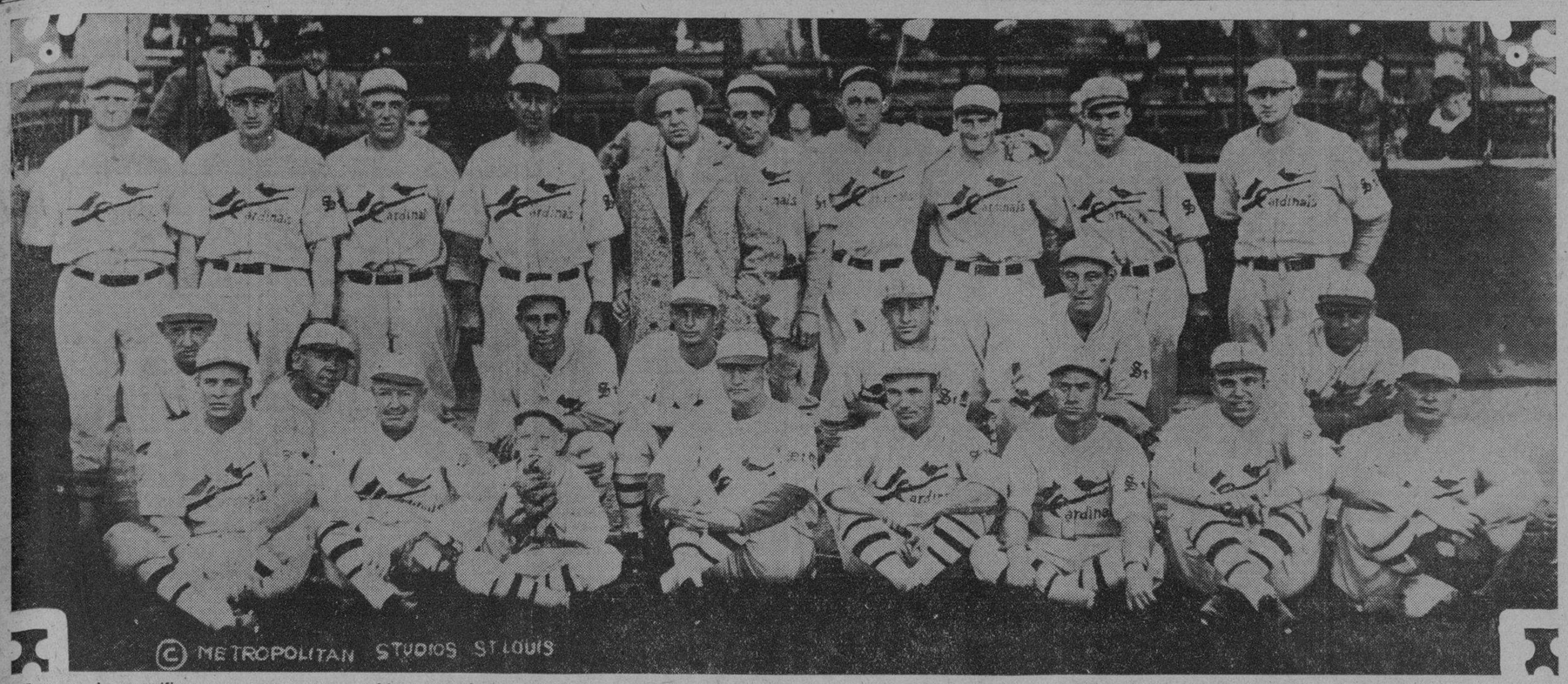

Estos son los magníficos campeones de la Liga Nacional, los Cardenales del San Luis, que tan brillantísima jornada acaban de rendir en su circuito, y que ayer sufrieron el primer contratiempo al iniciarse la serie mundial de 1930 en Shibe Park de Filadelfia. Los Pájaros Rojos tuvieron su primer colapso al perder con los Elefantes con score de 5x2. Esta foto fué tomada el día que salió el San Luis rumbo a la ciudad cuáquera, y son, de izquierda a derecha, como sigue: de pie: J. Lindsey; H. Bell; Sylvester Johnson; Jesse Haines; Burleigh Grimes; Jim Bottomley; Chick Hafey; George Fisher; Jimmy Wilson y George Puccinelli. (Fila de atrás) de izquiera a derecha: Al Grabowski; George Watkins; Bill Hallahan; Clyde Wares, coach; Gus Mancuso; Ernie Orsati; Gabby Street, manager; Frankie Frisch, capitán; Andy High; Chas Gerbert; Sparky Adams; Taylor Douthit; Ray Blades y Earl Smith. (Fotografía de la Prensa Asociada.)

TED LYONS DOMINO POR COMPLETO A LOS CUBS VENCIENDOLOS POR 5 A 1 EN EL PRIMER JUEGO DE LA SERIE

Solamente pudieron batearle siete hits diseminados, y si no es por un error de Kamm en el inning de recoger los bates los Oseznos reciben los nueve ceros. Treinta mil fanáticos

CHICAGO, octubre 1. AP.—Ted Lyons dominó por completo a los Cubs hoy y dió la ventaja a los Medias Blancas en la lucha por el campeonato de la ciudad, al derrotar a los excampeones de la Nacional por 5 a 1 en el juego inaugural de la serie.

Lyons no les permitió más que siete hits esparcidos y les hubiera propinado una lechada de no haber sido por un error de Kamm en el noveno inning que luego resultó en la solitaria carrera de los Oseznos.

Los Medias Blancas gãnaron el juego en el primer inning agrupando tres hits con una base por bolas para hacer tres carreras. Pat Malone, as de los lanzadores de los Cubs, no se dejó pegar más que un hit después de eso hasta el octavo inning en que otra arremetida dió a los Medias Blancas dos carreras más y les metió el juego en el saco de los bates.

Kerr comenzó ese primer inning tomando la base por bolas y corrió a tercera con el limpio single de Watwood al campo central. El elevado flai de Reynolds a Dan Taylor al left field debió haber sido cogido, pero en su ansiedad Taylor no tocó siquiera la pelota y cayó al suelo para convertirse en un doble. Jolley envió a casa a Watwood y a Reynolds con un single por el ala derecha. Singles por Lyons, Watwood y Cissell y sacrificios de Kerr y Reynolds dieron a los vencedores sus dos últimas anotaciones en la octava entrada.

La tirada baja de Kamm del roller bateado por Kelly después de haber un out en el noveno inning, junto con un doble por Bell y el infield single de Blair dieron a los Oseznos su única carrera.

Treinta mil espectadores pagaron la suma de 34.000 pesos por presenciar el desafío, de cuya suma los jugadores percibirán $17.784.

CUBS

	V.	C.	H.	O.	A.	E.
Blair; 2b	5	0	2	1	5	0
Farrell; ss	3	0	0	4	3	0
Stephenson (1)	1	0	0	0	0	0
Beck; ss	0	0	0	1	0	0
Heathcote (1)	1	0	0	0	0	0
Cuyler; rf	4	0	0	1	0	0
Wilson; cf	3	0	0	3	0	0
D. Taylor; lf	4	0	0	2	0	0
Hartnett; c	4	0	2	3	1	0
Kelly; 1b	3	1	0	8	2	0
Bell; 3b	3	0	2	1	1	0
Malone; p	3	0	1	0	1	1
Grimm (2)	1	0	0	0	0	0
Totales	35	1	7	24	13	1

WHITE SOX

	V.	C.	H.	O.	A.	E.
Kerr; 2b	2	1	0	3	2	0
Watwood; cf	4	2	2	1	0	0
Reynolds; rf	3	1	1	1	0	0
Jolley; lf	4	0	1	3	0	0
Cissell; ss	4	0	2	0	6	0
Clancy; 1b	3	0	0	11	0	0
Tate; c	3	0	0	7	0	0
Kamm; 3b	2	0	0	1	2	1
Lyons; p	3	1	1	0	2	0
Totales	28	5	7	27	12	1

1—Bateó por Farrell en el 7o.
2—Bateó por Malone en el 9o.
3—Bateó por Beck en el 9o.

ANOTACION POR ENTRADAS

Cubs	000	000	001—1
White Sox	300	000	02x—5

SUMARIO

Empujaron las carreras: Reynolds 2 Jolley; Cissell; Blair.
Two base hits: Reynolds; Bell.
Sacrifices: Kerr, Reynolds.
Double plays: Blair a Farrell a Kelly.
Quedados en bases: Cubs 10; White Sox 4.
Bases por bolas: Lyons 3; Malone 3.
Struck outs: Lyons 5; Malone 3.
Wild pitch: Malone.
Umpires: Ormsby; Quigley; McGowan y Magerkurth.
Tiempo: 1.39.

ENTUSIASTA RESULTO LA FUNCION INAUGURAL DEL FRONTON JAI ALAI

Un gentío inmenso cubrió totalmente las localidades pero en los debates peloteros no florecieron las emociones. Ganaron el primero de calle, Ugalde y Trecet Menor. En el segundo vencieron Oscar y Ecenarro. Y el tercetro se lo llevaron Millán y Maguregui. El viernes la segunda gran función en el Jai Alai

Anoche, de manera brillante y entusiasta quedó abierto en el viejo Frontón que como decimos en anterior crónica ningún viejo, porque se presentó mozo rozagante, más majo que veinte majos, esponjado en todos sus cortinajes de oro, graciosamente pintado, barnizado, tocado y retocado por la magia egregia de los obreros artistas que allí trabajaron un mes y el pico de otro mes.

Dijimos también que el día de la inauguración bajaría la paloma como dicen los guajiros refiriéndose a las palomas «torcuaces» y la paloma bajó. Mucho antes de que se abrieran las puertas y se encendieran todas las esplendorosas luminarias en las calles de Concordia, de Marqués González, de Virtudes y de Lucena, no se cabía de gente. Se había congestionado el tráfico, pues en cada minuto llegaban más guaguas, más autos y batallones y regimientos de fanáticos, todos entonando el himno de sus entusiasmos, que coronaban, saludándose unos a otros con la frase sacramental del argot frontonero de:

—Ya está el café.

Cuando se abrieron las puertas a pesar de que se abrieron despacio, la invasión fué tremebunda; los batallones y los regimientos ocuparon totalmente tendidos, canchas, alas gradas, donde los gargantuas hunden el grito desgarrador o el pateo protestante o el aplauso justificado. Y como era noche deslumbradora e inaugural le dieron la prestancia de su belleza y gracia, todas las fanáticas, dulces amigas del viejo Frontón, que nunca faltan en los días de las grandes solemnidades pelotíferas.

Mas como es natural, en días de estreno o de reprisse la pelota, siempre infiel y coqueta se negó a que florecieran las emociones aliento y vida del deporte y del fanático, pues los tres partidos se fueron de callejón como vulgarmente se dice, sin pedir permiso a nadie. Misterios de la pelota que son más profundos que los misterios de la vida del amor y de la muerte.

En el primero contendieron los blancos Aguiar e Izárraga contra los azules Ugalde y Trecet menor, y como Aguiar y Lizárraga salieron y estuvieron bastante más malos que la carne de pescuezo y los dos azules salieron dando puntapies como los elefantes, pues el partido se fué con los azules pronto y fácil, pues los dos blancos, que se pusieron negros, dando bastonazos se quedaron en el pelao diez; que es pelao con afeitao de cogote. Los pobres... Por estos azules a $3.80.

Primera quiniela de Lizárraga a $5.00.

Quiniela combinada, de Lizárraga y Ochoa, $44.00.

Salieron los del gran estelar de la noche inaugural, los blancos Oscar y Ecenarro, contra los azules Ferrer y Eusebio. Y aunque ustedes no lo crean pasó lo mismito que en el primero. Que se fué de calle y volando; pues el par de blancos, salieron tirando mordidas a diestro y siniestro y los dos azules se pusieron tan siniestros que lo perdieron sin otro desastre quedándose en la suma de dos elefantes. No nos divertimos y pusimos la cara larga de los neurasténicos. Boletos blancos a $3.60.

Segunda quiniela, Onaindia, a $15.00.

Combinada Onaindia y Pepe Charra a -24.00.

Bravo Charra...

Tuvimos el heroismo de esperar el tercero y la pelota volvió a sonreirse de nuestro heroismo, pues salió tan desdeñosa y tan disciplente como el primero y el segundo. De culle. Lo ganaron de un tirón de pelos los dos blancos Millán y Maguregui que dejó calvos a los azules Urionay y Mateo en el tanto diez y nueve. Maguregui estupendo, desconocido, brutal.

Boletos a $3.80.

Y basta por hoy.

F. RIVERO.

Como Batearon los del Gran Cuarteto

(Por la Associated Press.)

He aquí como los del Gran Cuarteto lo hicieron al bate en el primer juego:

Frank Frisch:—
Primer inning: Roller a Bishop.
Tercer inning: Single.
Quinto inning: Doble.
Séptimo inning: Línea a Bishop.

Bottomley:—
Segundo inning: Ponchado.
Tercer inning: Foul a Foxx.
Quinto inning: Roller a Foxx.
Octavo inning: Out por tirada de Bishop.

Mickey Cochrane:—
Primer inning: Tomó base por bolas y fué out robando segunda.
Cuarto inning: Flay a Blades.
Sexto inning: Ponchado.
Octavo inning: Jonrón por encima del muro del right field.

Al Simmons:—
Segundo inning: Out por Grimes, sin asistencia.
Cuarto inning: Jonrón por encima del muro del right field.
Sexto inning: Tomó base por bolas (intencional).
Octavo inning: Roller a Gelbert.

Si con un hombre en segunda, el bateador dispara un rolling al pitcher, quien después de aceptar el lance tira a tercera y saca al hombre que corre desde segunda a esa base y luego la tercera tira a segunda para sacar al bateador, puede decirse que se ha realizado un doble play.

MUCHO ENTUSIASMO PARA LA FIESTA DE LA DANZA EL DIA 5

El Artemisa F. C. ofreció su team para jugar, pero ya está listo el programa

Es creciente el entusiasmo que predomina en nuestro gran mundo deportivo por la Fiesta de la Danza, que el próximo domingo por la tarde se llevará a efecto en el Stadium de la Polar.

En la última reunión celebrada por el Comité Provincial de la Federación de Foot Ball, se dió lectura a una comunicación cordial del Deportivo de Artemisa, en que se adhiere a la feliz iniciativa de la Asociación de Reporters de la Habana y ofrece el team para tomar participación en los juegos concertados.

Si bien es cierto que lamentó el Comité la imposibilidad de hacer figurar en el programa de los encuentros al Artemisa F. C., por haberse ya combinado los partidos; pero le remitió gran número de invitaciones para que viniesen a presenciar la fiesta que, a no dudarlo, constituirá el succés de la presente temporada otoñal.

Los juegos se desenvolverán de esta forma:

1 p. m.: Vigo Foot Ball Club contra Canarias Sport Club. A continuación: América F. Club contra Club Deportivo Victoria y como final: Deportivo Covadonga y Deportivo Paula.

Estos últimos equipos se enfrentarán por primera vez y el encuentro está llamado a resultar sumamente espectacular. Ambos clubs ocupan el segundo lugar en las Series A y B.

La fiesta del domingo llevará al campo espléndido de La Polar a un contingente extraordinario. Las invitaciones femeninas se expiden en la Asociación de Reporters. Los caballeros sólo satisfarán sesenta centavos.

Habana-Madrid

Programa oficial para la función del 2 de octubre de 1930 a las 2 de la tarde.

Primer partido a 35 tantos: Juan y José Mary, blancos, contra Constante y Montes mayor, azules, a sacar los blancos del cuadro 14 y los azules del 14 y medio.

Primera quiniela a 6 tantos, a sacar del cuadro 14: Echenique, Constante, Trujillo, José Mary, Alí y Juan.

Segundo partido a 35 tantos: Emilio y Epifanio, blancos, contra Guillermo y Labat menor, azules, a sacar los blancos del cuadro 14 y medio y los azules del 14.

Segunda quiniela a 6 tantos, a sacar del cuadro 14: Guillermo, Buendía mayor, Sarmiento, Gayarre, Labat menor y Antonio.

Programa oficial para la función, del día 2 de octubre de 1930 a las 8 y 45.

Primer partido a 35 tantos: Alí y José Luis, blancos, contra Ozquili y Pastrana, azules, a sacar los blancos del cuadro 14 y los azules del 14 y medio.

Primera quiniela a 6 tantos, a sacar del cuadro 14 Pastrana, Ozquila, Montes mayor, Emilio, José Luis y Guillermo.

Segundo partido a 35 tantos: Sarmiento y Labat mayor, blancos, contra Antonio y Gayarre, azules, a sacar ambos del cuadro 14 y medio.

Segunda quiniela a 6 tantos, a sacar del cuadro 14: Buendía mayor Sarmiento, Antonio, Labat mayor Epifanio y Gayarre.

TRES ELECTRICOS VENCEDORES EN EL OLD D. H. HANDICAP

Adams montó a Conclave que fué uno de los que ganaron en la pista Havre de Grace

NUEVA YORK, Oct. 1. AP. Los pura-sangres que con todas probabilidades competirán en la renovación de la Copa de Havre de Grace en la pista de Maryland el sábado que viene hicieron su último ejercicio en público hoy en el Old Dominion Hotel Handicap, pero el resultado no fué del todo satisfactorio para la gente que sostiene sus opiniones en la mutua.

Mr. Sponge de Joseph E. Widener y Ned O de G. W. Foreman eran fuertes favoritos en ese estelar de la milla y medio furlong, pero los que ganaron fueron tres eléctricos desaforados. Conclave de W. R. Coe aligerado con 98 lbs; llegó delante del fiel con Fortunate Youth de S. W. Ladron en segundo lugar y Gone Away de William Ziegler, Jr, en tercero.

A. Adams, el joven ginete que hace poco barrió con el programa en una pista de Maryland, montó a Conclave sin que esto rebajase su precio, pues pagó a $39.40 por boleta de $2.00 en la mutua. El dividendo de Fortunato Youth fué aun más generoso rindiendo $40.90 a placé; Gone Away pagó $6.10 a show.

Conclave no fué el único eléctrico en Havre de Grace. Negodale que ganó la segunda carrera dió $45.50 a sus partidarios y Trudgeon se llevó la séptima cotizado casi a 22 contra 1.

La buena fortuna de Gifford A. Cochran continuó en Aqueduct, agregando dos bolsas más a la larga lista de sus triunfos. High Spade, potranca de dos años, salió de perdedora al capturar el Kiamesha Purse a 1 contra 2 y Hand to Hand venció en los Stony Brook Claiming Stakes con cotización de 2 contra 1.

Un programa compuesto enteramente de pruebas reclamables fué el ofrecido en Hawthorne siendo la cuarta la estelar. El interés que despertaba disminuyó algo al retirarse Martie Flynn Morsun y Taddywawa, dejando un field de siete para ir al poste de partida. La ganadora fué Kingsen, yegua de tres años de J. H. McCoole, siendo segundo Poppyfield del R. C. Staple y tercero Bramstar del Dearborn Stable. Cheers, el favorito cargado de apuestas llegó sexto.

COMENZARON A COMER CON MANTECA LOS BOYS DEL VIEJO CONNIE MACK

Viene de la página DIECISIETE

Adams, tuvieron como suceso intermediario un rolling de Douthit a Boley, que aceptó el short filadelfiano para degollar a Grimes en la adulterina; y el tubey de Hafey en el octavo fué el último pataleo de un club que comprendía que tenía que bailar con la más fea.

Groves metió el brazo en las situaciones apretadas, y lo mismo que sucedió en la Serie Mundial de 1928 aconteció ayer, resultando Douthit y el slugger "Sunny Jim" Bottomley completamente anulados, sin que realizaran siquiera el menor gesto para poner en peligro la victoria de los torones del circuíto de Mr. Barnard.

La bola de saliva de Grimes hizo abanicar la brisa a seis Atléticos y concedió tres bases por bolas, una de las cuales—la de Bishop—resultó muy perjudicial; pero no obstante el carreraje, actuó el veterano con maestría, siendo víctima del largo metraje que impelían los artilleros de Mack a sus escasos batazos. Solamente dos paquidermos quedaron estancados en bases en el curso del desafío.

OCHO DERELICTOS

En cambio Grove tuvo mejor dominio que su rival, donando un solo boleto de libre tránsito, haciendo consumir "ponches" a cinco Pájaros Rojos, y si bien permitió nueve indiscutibles en el desafío, solamente en la tercera entrada estuvo en peligro, al combinar los Cardenales cuatro hits. De la efectividad de Grove con hombres en bases es buena prueba el hecho de haber quedado abandonados como derelictos en las almohadillas, nada menos que ocho asalariados de Sam Breadon.

Los cuadriláteros de Simmons—este fué el que pareció quitarle el almidón al San Luis mientras inyectaba pimienta al Filadelfia—y Cochrane; los tribeyes de Foxx y Haas unidos a los "flies" al outfield de Miller y Boley; la diabólica combinación de la transferencia a Bishop y el tubey de Dykes, forjaron la victoria filadelfiana y precipitaron nuevamente en las fauces de la derrota a los representantes de la Nacional, que empiezan a perder ya hasta por hábito.

Los Cardenales al pegarle nueve hits a Grove, as de los lanzadores de Connie Mack y ganador de veintisiete triunfos en el curso de la temporada en la Americana, demostraron que no habían perdido sus bríos y que estaban dispuestos a dar ayer la batalla en forma para recuperar el terreno perdido.

VENCER O MORIR

Las circunstancias han colocado a los Cardenales en la misma posición que en el año 1917 se vieron los ingleses de Sir Douglas Haig, con las espaldas pegadas a la pared, sin poder dar un solo paso de retroceso.

Para Gabby Street y sus muchachos es cuestión hoy de vida o muerte batir a los Elefantes Blancos, dándole vida a la Serie y evitándole a la Liga Nacional un nuevo ridículo

Frisch Igualó el Record de Collins

FILADELFIA, Oct. 1. AP. Frank Frisch igualó el record por el total de hits en series mundiales al batear dos en el encuentro inicial de la de hoy.

Un doble y un single hicieron ascender ese total a 42, empatando la cifra a que llegó Eddie Collins en seis series. Esta es la sexta de Frisch.

Collins, hoy en día capitán no jugador de los Atléticos, sentado en el banco del Filadelfia vió a Frisch llegar a su propio nivel. Como le quedan por lo menos tres juegos en que batear un hit, es casi seguro que bata el record de terminarse la serie.

HAY RUMORES DE UN CAMBIO ENTRE CINCI Y LOS «CARDENALES»

CINCINNATI, octubre 1. (A. P.) — El Enquirer se dice informado de buena tinta de que se han terminado las negociaciones sobre un trato entre Rojos y Cardenales en que Red Lucas y Joe Stripp irán al San Luis a cambio de Jim Bottomley y Taylor Douthit, manifestando que la información procedía de alguien identificado con la directiva del San Luis y agregando que el trato será puesto en vigor después de la serie mundial.

MERITO ACOSTA HA CERRADO EL TRATO CON EL LOUISVILLE

Cualquiera que sea el fin de la actual serie jugarán los Coroneles en la Habana

LOUISVILLE, Oct. 1 (A. P.)—Los Coroneles, actualmente jugando con el Rochester la serie mundial chiquita saldrán para la Habana el 9 de octubre para una serie de juegos de exhibición.

Merito Acosta que jugó en un tiempo con los Coroneles puso fin hoy a los arreglos hechos con el Louisville para una excursión por países hispano-americanos después de la temporada. El viaje a Cuba se hará sea cual fuere el resultado de la serie chiquita.

Los Coroneles con el manager Al Sothoron y el veterano Ben Tincup, pitcher indio como capitán saldrán de Cayo Hueso el 9 de octubre a bordo de un buque de la Peninsular Occidental y llegarán a la Habana aquella misma tarde.

El primer juego será el 10 de octubre. Acosta dijo que jugarían por lo menos una docena de juegos de exhibición en la Habana, seis de ellos con el team capitaneado por Ralph Almeida, jugador cubano que estuvo en una época con los Rojos.

Agregó Acosta que pensaba concertar juegos con la Universidad de la Habana y con varios otros teams de sociedades deportivas.

José Olivares, shortstop estrella del Louisville, será la gran atracción.

El club completo hará el viaje según Acosta y terminará su serie en la Habana el 22 de octubre, regresando a Louisville el 29 de ese mes.

Notas de los Amateurs

(POR GALI)

Los que negaron la posibilidad de que el campeonato de base ball de la Liga Nacional de Amateurs se decidiese este año en una serie especial de cinco juegos entre los Caribes de la Universidad y el Teléfonos, tienen que convenir con nosotros que si el Vedado no resultó el obstáculo que muchos esperaban, nada podrá impedir ya su celebración. El Fortuna debe perder con los Caribes en su game del próximo domingo y el Víbora debe hacerlo frente al Teléfonos el día 10.

La serie, pues, parece inevitable y bueno será que los Delegados de los Clubs se vayan poniendo de acuerdo para que arreglen en la forma en que se ha de efectuar. El Teléfonos, por lo que hemos podido saber, quiere coger como home ground el terreno del Vedado Tennis Club y los Caribes tratarán de llevar todos los games a la Universidad.

El número de juegos no debe pasar de cinco y como la temporada de base ball americano está próxima a inaugurarse en el Stadium de la Tropical, se puede hacer lo que el año pasado. Esto es, celebrar los desafíos los domingos por la mañana.

Para los Caribes fué un golpe rudo el que el Vedado no pudiese cumplir su promesa de vencer a la troupe de Diviñó. Todos esperaban que el team azul lograse un buen triunfo sobre Picazo y los suyos y parecieron complacidos cuando observaron la forma en que se presentaron bateando en los primeros 5 innings del game. La imposibilidad de continuar el bombardeo y pequeños privings que tuvieron a la ofensiva y defensiva acabaron de rematar la última esperanza de los universitarios, sin embargo.

En este game el Vedado no trabajó con la astucia de otras veces. A la ofensiva tuvo distintos lunares y a la defensiva no actuó con su acostumbrada brillantez.

En el tercer inning, por ejemplo, con un out de Fleites, Alfonsito bateó por el short y se embasó cuando Colinó cometió un error. Seguidamente Fico Mejer bateó un tubey al left y el coach azul que estaba en tercera ordenó a Alfonsito que siguiese el viaje hasta home, cuando el tiro relevo del outfield llegaba prácticamente a manos de Pajares, olvidando seguramente que Delgado venía detrás y que podía empujar dos carreras con un hit de haber encontrado hombres en tercera y segunda con un out. Aun sin batear de hit, el fly que produjo Delgado hacia el territorio de Azor, hubiese empujado a Alfonsito en forma de sacrifice fly.

En el octavo, Delgado conectó un batazo enorme a lo más profundo del center. Parecía bueno para home run. Pero esta vez el coach de tercera se mostró demasiado conservador y detuvo al valioso firts baseman azul en la antesala, cuando la bola estaba todavía por el centerfield y parecía imposible que se hiciese un tiro perfecto a home para matarlo caso de que hubiese intentado anotar.

En el caso de Alfonsito se obró con demasiado precipitación y en este con demasiada idea de conservación.

Para ser buen coach se necesita precisamente eso: saber cuando hay que detener a un corredor y cuando hay que dejarle seguir hasta el plate.

"CADYM"

Remedio ideal contra la blenorragia; preparación vegetal que quita la irritación de la mucosa, obra rápidamente y sin molestias.

Lab. Americano de Yerbas Medicinales

5a. de Tacuba 68, México

$1.75 y $2.75. Farmacias de Cuba

STADIUM Cerveza TROPICAL

Temporada Americana.---Grandes Ligas

Estrellas de Bancroff		Estrellas de Jewels Ens	
Bill Terry, 1b.	Gigantes	Hurst, 1b.	Filadelfia
Marchal, 2b.	Gigantes	Maranville, 2b.	Boston
Wright, ss.	Brooklyn	Traynor, ss.	Pittsburg
Gilbert, 3b.	Brooklyn	Whitney, 3b.	Filadelfia
Kleine, rf.	Filadelfia	Oliver, cf.	Boston Am.
Richburg, cf.	Boston	Waner, rf.	Pittsburg
O'Farrel, c.	Gigantes	López, c.	Brooklyn
Hubbel, p.	Gigantes	French, p.	Pittsburg
Smith, p.	Boston	Swetonic, p.	Pittsburg
Walker, p.	Gigantes	Chapplin, p.	New York
Sukeforth, c.	Cincinnati	Scarritt, lf.	Boston Am.
Rice, out.	New York	Benton, p.	Cincinnati
		Manush	Washington

PRECIOS DE ENTRADAS

Grand Stand $1.00. Militares, Policías, Bomberos y Niños $0.50. Sol 0.50

ABONO:
Palcos de 8 asientos, serie 7 juegos $20.00 (sin entradas)
Palcos de 6 asientos, serie 7 juegos $15.00 (sin entradas)
Palcos de 4 asientos, serie 7 juegos $10.00 (sin entradas)

POR CADA JUEGO:
Palcos no abonados, de 8 asientos, cada 1 juego $4.00 (sin entradas)
Palcos no abonados, de 6 asientos, cada 1 juego $3.00 (sin entradas)
Palcos no abonados, de 4 asientos, cada 1 juego $2.00 (sin entradas)

BUTACAS:
Abono a los 7 juegos, sin entradas ... $3.00 Por juego sin entrada $0.50

Pedidos de localidades e informes: Teléfono FO-2428.

ORDEN DE JUEGOS

Inauguración: el Viernes 10 de Octubre a las 9.30 a. m.
Sábado 11 ... a las 3 de la tarde
Domingo 12 ... a las 2½ de la tarde
Martes 14 ... a las 3 de la tarde
Jueves 16 ... a las 3 de la tarde
Sábado 18 ... a las 3 de la tarde
Domingo 19 ... a las 2½ de la tarde

PREMIO DE MIL PESOS PARA EL PRIMERO QUE PASE LA CERCA

La Comisión Nacional de Tourismo dona un Trofeo al Club vencedor.

CERVEZA TROPICAL — LA MEJOR

Curiosidades del Primer Encuentro

Adams fué el primer ponchado de la Serie Mundial de 1930.

Bishop se apuntó la primera asistencia y Foxx realizó el primer retirando a Douthit en el primer inning.

Cochrane resultó ser el primer botellero del clásico al recibir una base por bolas de Grimes en el inning de apertura.

Foxx bateó el primer tribey y fué quien también hizo la primera carrera.

Miller tiene en su haber el primer sacrifice.

Dykes se apuntó el primer biangular.

Y Simmons el primer jonrón.

Cochrane quiso ser también el primero en anotarse un stolen base (base robada), pero entre Mancuso y Frisch lo dejaron frío en la adulterina.

RENUNCIO JAMES FARLEY LA PRESIDENCIA DE LA COMISION ATLETICA

NUEVA YORK, octubre 1. (AP). James E. Farley, nombrado últimamente presidente del comité democrático del estado, anunció hoy su renuncia de la presidencia de la comisión atlética del estado a fin de dedicarse por completo a los deberes de su nuevo cargo.

Se presentará la renuncia en cuanto puedan ser llevados a una conclusión ciertos asuntos pendientes que han sido objeto de mi atención personal—dijo Farley en una nota que se negó a ampliar.

Nombrado miembro de la comisión en enero de 1924, Farley fué elegido presidente en marzo de 1925, habiendo desempeñado el cargo desde entonces. Sus colegas son John J. Phelan y el octogenario William A. Muldoon.

NO paga el comprar baterías de inferior calidad. Exija las pilas secas Columbia, conocidas en el mundo entero como las mejores... seguras infalibles, potentes y duraderas.

LAS PILAS SECAS

COLUMBIA

TRADE MARK

—duran más

M.E.C.D. 2016

ANUNCIOS CLASIFICADOS DE ULTIMA HORA

ALQUILERES

A.1 Habana

SE ALQUILAN, muy baratas casas dos altos, en Marqués González y Concordia, frente al Frontón Viejo, compuestos de sala; comedor; dos habitaciones; servicios; etc.; la llave, en la bodega de la esquina. Informarán: Muralla 73. Teléfono A-0548.

Luz 42, entre Aguacate y Compostela. Se alquilan cómodas y amplias casas altas, compuestos de terraza; sala; recibidor; comedor; cuatro cuartos; servicios intercalados, etc. La llave e informes: Muralla 73. Teléfono A-0548.
A1 41178 1—4 Oct.

CALLE OQUENDO número 93, entre Desagüe y Peñalver, se alquila esta casa. Sala; 3 cuartos; comedor; cocina; baño $32. F-1183.
A1 41217 1—11 Oct.

SE ALQUILA piso de esquina; fresco y barato; Angeles y Estrella; altos de la mueblería de Ruisánchez; teléfonos A-2024 y M-9203.
A1 41259 1 oct 10

SE ALQUILA un segundo piso moderno compuesto de sala; recibidor; 4 habitaciones; hall; comedor; cocina; baño completo; servicios y cuarto de criados en Belascoaín 94; informan en la misma y por el teléfono U-7922.
A1 41291 1 oct 4

SE ALQUILA en Neptuno y Oquendo esquina fraile; un primer piso casa moderna construcción; llave en la bodega.
A1 41290 1 oct 3

SE ALQUILAN los bajos de Marina número 14; con sala; comedor de mármol; tres habitaciones; espléndido baño; cocina; pantry; cuarto-servicio criados; con entrada independiente; informes F-3921.
A1 41257 1 oct 9

SE ALQUILA San Ignacio número 88; por Sol; un primer piso compuesto de sala; comedor; tres amplias habitaciones; baño intercalado y servicio de criados; informan en el café.
A1 41285 1 oct 9

SE ALQUILA el segundo piso San Rafael y Campanario; sala; comedor y tres cuartos y demás servicios; todo moderno; informan en la misma.
A1 41302 1 oct 4

PISO AMPLIO
Campanario 88 casi esquina Neptuno; se alquila un primer piso compuesto de cuatro habitaciones; sala; comedor y cocina de gas; servicios sanitarios modernos; precio $75; informan el portero y en los bajos, peletería Versailles.
A1 41277 1 oct 3

ARBOL Seco 12 B; se alquilan los altos compuestos de sala; 2|4; comedor; baño completo; cocina gas y carbón; informes Telf. U-4414.
A1 41279 1 oct 4

SE ALQUILA casa Vapor 15; tiene sala; tres habitaciones; patio; cocina; precio $36; informan teléfono A-5540.
A1 41248 1 oct 6

SE ALQUILA hermoso piso independiente de edificio nuevo; Espada número 9 esquina a Vapor; primera planta esquina; balcón a dos calles; muy fresca y ventilada; tiene sala; comedor; cocina de gas; cuatro habitaciones; baño intercalado moderno y servicios para criados; precio mínimum $55; llave en azotea; informan teléfono A-5540.
A1 41250 1 oct 6

SE ALQUILA casa en Vapor 19; tiene sala; dos habitaciones; patio; cocina; precio $30; informan teléfono A-5540.
A1 41252 1 oct 6

SE ALQUILA piso independiente de casa moderna; planta baja; derecha; en San Miguel número 59; tiene sala; tres habitaciones; baño moderno intercalado; comedor; cocina y servicio de criados; precio $45; llave bodega esquina San Nicolás; informan teléfonos A-5540 y A-7030.
A1 41251 1 oct 6

SE ALQUILAN dos casitas en Trocadero y Amistad; completas; acabadas de fabricar; a $40; informan en las mismas.
A1 41245 1 oct 9

A.2 Vedado y Príncipe

ALQUILO LINDA casita. Jardín; portal; sala; habitación; comedor grande; baño; cocina. $23. Calle 24 entre 25 y 27. Vedado, casa rústica; una cuadra de 23.
A2 41224 1—4 Oct

ALQUILO $25 casa altos. Dos habitaciones; sala; baño; cocina. Una interior, de altos, $18; con luz. Calle Zapata entre A y B Vedado.
A2 41222 1—4 Oct

SE ALQUILA en el Vedado calle 1 esquina 9 (derecha) casa con cuatro habitaciones; sala; saleta; comedor; baño moderno completo; cuarto y baño para criados; hall y cocina. Informan: al lado. Calle I número 5.
A2 41103 1—4 Oct.

SE ALQUILA una casa en la calle 25 número 259; bajos; entre F y Baños; la llave en la bodega; para más informes, M-5084.
A2 41297 1 oct 4

SE ALQUILAN los altos y bajos de la casa calle E entre 19 y 21 número 195; con portal; sala; comedor; 2 cuartos; baño y cocina; $27 cada uno; llaves en el lado respectivo; dueño, señor Galbán; Telfs. A-5921; FO-
A2 41081 30—4 Oct.

SE ALQUILA C 171 entre 17 y 19; chalet de una planta; todo comodidad; jardín; portal; sala; comedor; 4 cuartos; 2 baños intercalados; pantry; etc.; otro cuarto alto; baño y servicio, $90.
1609. A2 41100 30—4 Oct

A-3 Cerro y Palatino

SE ALQUILA Prensa esquina San Cristóbal un piso moderno; baño completo; teléfono U-6628.
A3 41256 1 oct 9

ALQUILO amplio piso bajo en Cerro 520 entre Piñera y Lombillo.
A3 41274 1 oct 6

A-4 Marianao y sus Repartos

SE ALQUILA en el Reparto Ampliación Almendares: Avenida Séptima entre 10 y 11, una casa con portal; sala; comedor; cuatro cuartos; servicio de criados y garage. Informan: Telf. F-3261.
A4 5647C 1—5 Oct

EN EL REPARTO Ampliación Almendares, se alquila la casa situada en la ancha calle 12, junto a solar de la esquina SE., de la Avenida 9. Tiene jardín; portal; sala; tres cuartos; baño; comedor; cocina; ancho y espacioso hall; patio y garage. $55. Razón: San Miguel 117, bajos. Telf. U-3627.
A4 41240 1—5 Oct.

A-5 J. del Monte y Víbora

VILLA TIBI-DABO
En lo más alto de la Loma del Mazo: calle Carmen esquina a Luz Caballero, se alquila el hermoso chalet de dos plantas, jardines y garage; sala, hall y seis grandes habitaciones, en la planta principal. Comedor, cocina, pantry y cuartos de criados. Informa, Manuel Fernández. Prado 103. Teléfono M-9556. Precio, $75.
A 5 Ind. 1 Ag.

SE ALQUILA en la calle O'Farrill 68 entre Luz Caballero y Juan Bruno Zayas, una casa con todos los detalles para familia corta, de gusto. Compuesta de jardín, portal, sala, comedor, hall, 2 grandes habitaciones, baño intercalado, cuarto y servicio de criados. Informan teléfono I-2484.
A5 UH J 1 R 26 sp 30

ALQUILERES

A.5 J. del Monte y Víbora

SE ALQUILA
Una hermosa casa situada en la calle Párraga (antes Príncipe de Asturias) entre las calles de Luis Estévez y Estrada Palma, Víbora; a una cuadra de la Calzada; compuesta de sala; un hall intermedio; 6 cuartos; 2 cuartos de baño; hermoso comedor; cocina; cuarto de baño para criados; pantry; traspatio; garage y un gran terreno. Informan: en la misma: de 10 a 12 a.m. o A-6420.
A5 41238 1—4 Oct.

AVENIDA de Acosta 15; casitas modernas; con lu : $15 pesos; con dos departamentos; cocina; baño; lavabo; junto paradero del tranvía; llave en la misma número 15. Telf. F-5386.
A5 41079 30 oct 3

A.6 Concha y Luyanó

SE ALQUILA esquina de Calzada en 20 pesos; portal; sala; dos cuartos; baño; cocina; patio; tranvía puerta; informan teléfono F-3672.
A6 41313 1 oct 4

A.7 Stos. Suárez y Mendoza

SANTOS Suárez; Goicuría 5 entre General Lee y Lacret; se alquilan dos casitas con luz a $16; y un piso alto al frente; en $32; informes A-1469 y en la misma señor Naredo.
A7 41219 1 oct 6

SE ALQUILA casa moderna; San Benigno 82 esquina a Correa; Víbora; sala; comedor; dos habitaciones; baño moderno intercalado; cocina de gas y servicios para criados; precio $45; informan teléfono A-5540.
A7 41249 1 oct 6

B.2 Locales y Naves

SE ALQUILAN dos hermosas naves para almacén o industria; en la Calzada Real de Puentes Grandes y Mazarredo; frente al Tejar Mato; línea al fondo; propia para chucho; informan talleres de La Vasconia; Ciénaga; teléfono I-1385.
B2 41264 1 oct 8

HERMOSA NAVE
Alquilo muy barata; con muy buena luz y 400 metros superficiales; punto céntrico; cerca del tranvía y guaguas; informan calle Pedro Pernas 15 entre Concha y Teresa Blanco.
B2 41269 1 oct 7

LUZ 42 bajos, amplio local de 400 metros cuadrados; muy propio para establecimiento, depósito, talleres de industrias, etc. Rodeada de los principales negocios y oficinas del Gobierno. Se admiten proposiciones. Se alquila muy barato. La llave e informes: en Muralla 73. Teléfono A-0548.
B2 41177 1—4 Oct

SE ALQUILA local con mesas para comidas; informa, Ruisánchez; Monte 2; café El Pensamiento.
B2 41236 1 oct 4

B.3 Departamentos

PRADO 106; altos; entre Virtudes y Neptuno; se alquila un hermoso apartamento compuesto de dos grandes habitaciones con lujoso baño intercalado y luz; precio, 30 pesos.
B3 41305 1 oct 5

ALQUILO UN departamento grande con patio, $15; con luz. Uno más chico, con todos los servicios, $11. Calle 24 entre 25 y 27 Vedado casa rústica.
B3 41223 1—4 Oct

B.4 Habitaciones

OBRAPIA 73
Se alquilan habitaciones con balcón a la calle e interiores; 10 pesos.
B4 40938-151 30 oc 5

OPORTUNIDAD; ALQUILO hermosa, fresca habitación, hombres solos; luz, limpieza, teléfono; abundante agua e inmejorable comida. Uno $28; dos $45. Véanla; Gervasio 59, altos, casi esquina Neptuno.
B4 41216 1—4 Oct.

SE ALQUILA fresca y hermosa habitación en 10 pesos. Muralla 49.
B4 41218 1—3 Oct

ALEGRE habitación amueblada; balcón calle; baño contiguo; agua caliente; a hombre solo; casa particular; San Rafael 47; altos esquina Manrique.
B4 41299 1 oct 3

EN CASA de familia se alquila a una o dos personas; amplia habitación con baño intercalado; es punto muy céntrico y fresco; último precio, $10; vale mucho más; informes M-1552; señor Blanco; Escobar 152 A; segundo piso.
B4 41275 1 oct 5

OBISPO 54; primer piso; entre Habana y Compostela; casa particular; alquila habitación ventilada y moderna con o sin muebles; sin ruidos ni molestias de ninguna clase; estricta moralidad.
B4 41312 1 oct 4

B-5 Casas de Huéspedes

HUESPEDES; propia para uno o dos hombres solos se alquila preciosa habitación con instalación de agua caliente y fría; en Reina número 13; altos de la locería.
B5 41215 1 oct 16

CASA DE Huéspedes "La Isla": Monte número 53, por Factoría frente al Parque de la Fraternidad. La mejor situada de la Habana. Habitaciones con y sin muebles; con vista a la calle; muy ventiladas; buen servicio de baños; con comida y precios de situación. Se exigen referencias.
B5 41231 1—7 Oct.

B-6 Hoteles

HOTEL BILBAO
De Julio Gutiérrez; antiguo propietario del Palacio de la Mortera; Prado y Neptuno; amplias y ventiladas habitaciones a Prado y Neptuno; San Miguel y Consulado; agua fría y caliente; elevador permanente; situación céntrica; a media cuadra del parque Central; precios económicos; moralidad absoluta; cocina española y criolla; se admiten abonados al comedor; jueves, bacalao a la vizcaína; domingo, olla española; Neptuno 5; teléfono A-9041.
B6 41258 1 oct 9

HOTEL LINDBERGH
Animas 58; frescas y ventiladas habitaciones; agua fría y caliente; servicio privado; higiene y moralidad; desde 15 a 35 pesos; english spoken.
B6 41260 1 oct 31

ARRENDAMIENTOS

SE ARRIENDA la finca La Carolina en el Calvario; Habana; cuatro caballerías; gran parte sembrada de millo; informan bufete del doctor Raúl de Cárdenas; A-9584; Aguiar 66.
W 41253 1 oct 6

SE SOLICITAN

S.1 Criadas y Criados

SOLICITAMOS; si desea colocarse pronto y con buen sueldo; hágase nuestra asociada y nosotros la ayudaremos; en esta casa recibirá usted buen trato y verdadero calor de familia; no deje de visitarnos; Gervasio 126 entre San José y San Rafael; Sociedad Protectora de Sirvientas.
S1 41228 1 oct 3

S.3 Manejadoras

SE SOLICITA una muchacha de 12 a 14 años para cuidar un niño; Progreso 14; segundo piso; izquierda.
S3 41292 1 oct 4

SE OFRECEN

O.1 Criadas y Criados

SE DESEA colocar una señora de mediana edad por horas o para dormir fuera; I-7653.
O1 41280 1 oct 3

SE OFRECEN

O.1 Criadas y Criados

SE OFRECE un joven español para criado de mano; es formal y trabajador; sabe bien su obligación y tiene buenas referencias; llamen al F-4189.
O1 41211 1 oct 4

SE DESEA colocar una joven peninsular para criada de mano y ayudar a la cocina; tiene referencias; informan teléfono F-2895.
O1 41207 1 oct 3

DESEA colocarse una joven española de criada de mano o para todos los quehaceres de matrimonio solo o para corta familia; sabe cocinar bien y tiene referencias; informan calle 21 entre Paseo y 2; teléfono F-2558.
O1 41241 1 oct 3

DESEA colocarse una muchacha española de criada de mano; entiende un poco de cocina; sabe cumplir su obligación; también se ofrece una lavandera en su casa; F-6288.
O1 41206 1 oct 3

SE DESEA colocar una joven española para criada de cuartos o de comedor; sabe coser y servir bien y en la misma otra para cocinar con buenas referencias; informan FO-1164.
O1 41283 1 oct 3

SE DESEA colocar una muchacha española en casa de buena familia; es formal; sabe limpiar y cocinar; tiene quien la represente; Telf. F-2553.
O1 41276 1 oct 3

SE OFRECE criada polaca; sabe servir bien la mesa; también hay otra para cuartos; sabe zurcir y planchar ropa fina y de caballero; tienen muy buenas referencias; llamen A-4175.
O1 41308 1 oct 3

SE DESEA colocar una sirvienta para cuarto o criada de mano; sabe cumplir su obligación y es fina en su trato; informan teléfono M-4216.
O1 41303 1 oct 4

SE DESEA colocar una muchacha española; sería; para los quehaceres de un matrimonio o corta familia; va al campo; informan Telf. A-6313.
O1 41295 1 oct 4

SE OFRECE una joven española para criada de mano; tiene referencias; teléfono M-1597.
O1 41281 1 oct 3

SE OFRECE un buen criado de manos, competente y fino. Buena presencia. Puede suministrar las más altas referencias. Teléfono F-1925.
O1 41169 1—3 Oct.

JOVEN española ofrece sus servicios de criada de mano; sabe cumplir con su obligación; U-4531.
O1 41293 1 oct 4

SE DESEA colocar una joven española para un matrimonio o para corta familia; no le importa salir al campo; para los quehaceres de una casa; teléfono I-4889.
O1 41046 30 oct 2

SE DESEA colocar una joven española de criada de mano o para cocinar y limpiar siendo corta familia; es honrada y trabajadora; desea casa de moralidad; Telf. F-4471.
O1 41289 1 oct 4

SE OFRECE buen criado de servicio fino de comedor y ayuda de cámara; acostumbrado al servicio fino de buenas casas; con referencias de las mismas; español; informan Telf. A-3091.
O1 41288 1 oct 4

UNA JOVEN española de cuartos o comedor; lleva tiempo en el país; sabe trabajar; tiene recomendaciones inmejorables; teléfono A-2945.
O1 41287 1 oct 3

DESEA colocarse una joven española para criada de mano o manejadora; informan dueños joyería El Palais Royal; Obispo 58; teléfono M-2313.
O1 41184 1 oct 4

DESEA colocarse joven peninsular para criada de cuartos y comedor; es cumplidora y sin relaciones de ninguna especie; en la misma una chiquita de 14 años; tiene quien la garantice y recomiende; teléfono I-7750.
O1 41157 1 oct 4

DESEA colocarse una joven española de buena representación para comedor o manejadora; llamen teléfono U-6628.
O1 41156 1 oct 4

DESEA colocarse una joven española de criada de mano o para comedor; tiene referencias; teléfono U-1252.
O1 41137 1 oct 4

DESEA colocarse una muchacha española de criada de mano; también entiende algo de cocina; es formal y trabajadora; informan en Sol 26; teléfono A-3096.
O1 41125 1 oct 3

SE DESEA colocar una muchacha de criada de mano o manejadora; le gustan los niños; tiene buenas referencias; teléfono F-6281.
O1 41114 1 oct 3

SE DESEA colocar una española para cocinar a un matrimonio solo; sabe cumplir con sus obligaciones; para dormir fuera; teléfono M-2185.
O1 41048 30—3 Oct.

SE OFRECE una joven para criada de mano o manejadora; lleva tiempo en el país; tiene referencias; informan I-3380.
O1 41235 1 oct 3

SE DESEA colocar una joven peninsular para criada de mano o manejadora o por horas; tiene referencias y no tiene pretensiones de sueldo; A-7961.
O1 41234 1 oc 3

SE DESEA colocar una muchacha española de criada de mano o para todo siendo corta familia; no tiene pretensiones; tiene buenas referencias; teléfono A-1322.
O1 41233 1 oct 4

SE OFRECE una joven española para criada de mano; cuartos o comedor; tiene muy buenas referencias y desea casa de moralidad; teléfono M-3578.
O1 41273 1 oct 3

DESEA colocarse una joven española para habitaciones o para cocinar; es formal; es seria; es buena muchacha; informan teléfono F-4414.
O1 41267 1 oct 3

DESEA colocarse una joven española para criada de mano o manejadora; es formal y trabajadora; cariñosa con los niños; lleva tiempo en el país y tiene referencias; informan en el teléfono A-4838.
O1 41266 1 oct 3

DESEA colocarse una joven española de criada de mano o manejadora; no le importa salir para el campo; no tiene pretensiones; es trabajadora; tiene referencias; A-5896.
O1 41268 1 oct 3

O.2 Cocineras y Cocineros

SE DESEA colocar una española de mediana edad de cocinera; lleva tiempo en el país; tiene buenas recomendaciones; llamen F-5291.
O2 41205 1 oct 3

DOS SEÑORAS españolas de mediana edad desean colocarse; una para cocinar o para todo siendo corta familia; sabe cumplir y tiene referencias; otra para comedor o cuartos; entiende de costura y tiene referencias; 13 esquina a 16; número 520; Vedado; teléfono F-4467.
O2 41243 1 oct 3

DESEA colocarse una joven española de cocinera; tiene buenas recomendaciones; entiende algo de dulces; para dormir en la colocación; informes, calle F entre Línea y 9; teléfono F-3716.
O2 41282 1 oct 4

COCINERA repostera española desea colocarse; duerme en la colocación; tiene buenas referencias; teléfono A-4371; Aguacate número 86.
O2 41284 1 oct 3

COCINERO español desea colocarse; francesa; americana; criolla; pastelería; repostería y plan americano y europea; trabajó en Norteamérica; muy formal; cumplidor; buena administración; hombre solo; A-6428.
O2 41247 1 oct 4

SE OFRECE joven español para criado casa particular o comercio; sabe servir a la rusa; con referencias de buenas casas; teléfono 4343.
O2 41263 1 oct 3

SE OFRECE una española para cocinar y limpiar o criada de mano; tiene buenas referencias; prefiere colocarse en la ciudad; llamen A-4175.
O2 41306 1 oct 3

SE OFRECEN

O.2 Cocineras y Cocineros

UNA MUCHACHA española con buenas referencias de casas conocidas; desea colocarse con un matrimonio para cocinar y limpiar; también se coloca de criada de mano; sabe trabajar y cumplir con su deber; Telf. M-9247.
O2 41309 1 oct 3

DESEA COLOCARSE joven española para cocinar y limpiar o para cocinar solamente. Tiene referencias y no se coloca menos de $25 a $30; informan: F-4284.
O2 41143-44 1—4 Oct.

DESEA colocarse una señora inglesa de cocinera; repostera; informan, teléfono FO-3176.
O2 41246 1 oct 4

SE OFRECE cocinera española repostera; con buenas referencias. Muy limpia y de buen carácter. No le importa dormir en la colocación. Telf. A-3343.
O2 41229 1—3 Oct

ESPAÑOLA mediana edad se ofrece para cocinar; sabe cumplir con su obligación; si es casa chica hace los dos trabajos; informan U-3212.
O2 41286 1 oct 3

SE OFRECE buena cocinera repostera española de mediana edad; tiene referencias de las casas más distinguidas de la Habana; informan U-6634.
O2 41242 1 oct 4

SE DESEA colocar una española mediana edad para corta familia; entiende de cocina; no saca comida; lleva tiempo en el país; informan teléfono A-6716.
O2 41244 1 oct 3

DESEA colocarse una joven de color para cocinar; hace plaza; teléfono F-5179.
O2 41201 1 oct 4

SE DESEA colocar un cocinero repostero de color que cocina a la criolla; francesa y española; sin pretensiones; informan en el teléfono U-7425; carnicería San José y Campanario.
O2 41121 1 oct 4

DESEA colocarse una buena cocinera joven; española; cocina a la española y criolla; no le importa hacer todo para matrimonio; es repostera; duerme fuera; Lucena 23; teléfono U-6731.
O2 41232 1 oct 3

SE OFRECE una joven austriaca para cocinar y limpiar para corta familia; tiene muy buenas referencias; habla español correctamente; informan teléfono M-9578.
O2 41269 1 oct 3

SE OFRECE buen cocinero chino, cocina española y criolla; sabe de repostería; es muy limpio y tiene buenas referencias; informan teléfono M-9578.
O2 41271 1 oct 3

SE OFRECE una buena cocinera; cocina a la española y criolla; sabe de repostería; es muy limpia; tiene muy buenas referencias; teléfono M-9578.
O2 41272 1 oct 3

COCINERO español mediana edad; desea colocarse; no pretensiones; informan teléfono U-7073; o Gervasio y Virtudes; bodega.
O2 41278 1 oct 3

O.3 Manejadoras

SE OFRECE una buena manejadora jamaiquina; habla buen inglés; es muy fina y muy cariñosa con los niños; sabe coser; tiene buenas referencias; llamen A-4175.
O3 41307 1 oct 3

SE DESEA colocar una española para manejadora o comedor; sabe servir a la rusa; entiende un poco de cocina; tiene buenas referencias; teléfono F-4470.
O3 41075 30 oct 3

SE OFRECE una joven de color para manejar; limpiar o cocinar; tiene buenas referencias; es seria y formal; F-4427.
O3 5648C 1 oct 3

O.5 Jardineros

SE DESEA colocar un señor de mediana edad para jardinero; tiene buenas referencias; no le importa ir al campo; teléfono I-7432.
O5 41042 30—3 Oct

JOVEN español desea colocarse de jardinero o criado de mano; entiende de hortelano; informan I-1633.
O5 41298 1 oct 4

O.6 Choferes

ESPAÑOL mediana edad desea colocarse de chofer; maneja toda clase de máquinas y no tiene pretensiones y tiene buenas recomendaciones; teléfono U-6837.
O6 41167 1 oct 3

CHOFER desea colocarse en casa particular o de comercio; sin pretensiones; verlo, Reina 73; Raimundo.
O6 41304 1 oct 4

CHOFER ESPAÑOL desea colocarse en casa particular. Cuenta con años de práctica en este servicio. Es formal y cumplidor. Excelentes referencias lo acreditan. No tiene pretensiones. Llamen Telf. M-9247.
O6 40888 30—4 Oct

DESEA COLOCARSE un buen chofer español en casa particular; experto en toda clase de máquinas y mecánica; sin pretensiones y recomendación de casas conocidas. Telf. A-4792.
O6 41181 1—3 Oct

DESEA COLOCARSE un chofer español, mediana edad; diez años práctico en toda clase de máquinas y sin pretensiones y buenas referencias de donde trabajó. Informan: F-4249.
O6 41225 1—9 Oct.

SE OFRECE chofer español. Sabe manejar toda clase de máquinas. Tiene referencias de casas conocidas. No tiene pretensiones. Teléfono A-3343.
O6 41230 1—3 Oct

O.10 Oficinistas

CONTADOR-tenedor de libros y corresponsal; solicita empleo por horas o fijo; especialidad en implantación de sistemas de contabilidad; Mendoza; Manrique 123; teléfonos M-2735; I-2238.
O10 41067 30—3 Oct

O.12 Ofertas Varias

DESEA colocarse un muchacho de 12 años; comercio o familia; teléfono A-4610.
O12 41239 1 oct 3

SE COMPRAN

C.7 Automóviles y Accesorios

CAMION cinco toneladas; deseamos comprar uno en buen estado de trabajo de las marcas que tengan agencias en Cuba; tiene que ser barato y bueno; teléfono M-2559; de 9—12; 2—4.
C7 41038 30—6 Oct

SE VENDEN

V.1 Casas

CASAS BARATAS
Vendo una moderna; dos plantas; en buen lugar y otra de una planta; las dos en la Habana; Aguila 148; teléfono M-9468; Marcelino González.
V1 41300 1 oct 3

V.4 Establecimientos

VENDO lechería en esquina; en $2,000; facilidades de pago; garantizo $30 diarios; si la ve la compra; Dragones y Galiano; Cuenya.
V4 41310 1 oct 6

VENDO café lechería montada a la moderna; barrio comercial y mucho tránsito; vende $50; garantizado; doy facilidades de pago; lo vendo por asuntos de familia; informan Antón Recio y Monte; Benito; café.
V4 41294 1 oct 6

VENDO UNA GRAN CANTINA
De bebidas; la mejor; más bonita de la Habana; es un regalo; no deje de ver este negocio que jamás se verá otro igual; informa, Arrojo; Belascoaín 50; café.
V4 41314 1 oct 3

SE VENDEN

V.4 Establecimientos

SE VENDE una lechería en punto superior; informa Ruisánchez; Monte 2; café El Pensamiento.
V4 41237 1 oct 4

VENDO BODEGA EN $5.000
Que hace poco costó $12,000; su dueño no es del giro; también se cambia por una casa y se da vuelto; informa, Arrojo; Belascoaín 50; café El Sol de Cuba.
V4 41315 1 oct 3

V-5 Muebles y Prendas

SE VENDEN un juego de comedor estilo Renacimiento y un juego de sala estilo inglés; enteramente nuevos; muy baratos; en O'Reilly 67; primer piso; teléfono A-1057.
V5 41265 1 oct 5

MUEBLES clásicos y arte moderno. Fabricación rápida al gusto de los compradores. Liquidamos enormes existencias, al contado y a plazos, con las mensualidades que convenga al comprador. También liquidamos la joyería, brillantes, relojes, etc. La Casa Ruisánchez. Angeles y Estrella; teléfono A-2024.
V5 41261 1 oct 31

V-7 Automóviles y Accesorios

SE VENDE un automóvil Ford tipo cuña Modelo A; en inmejorables condiciones. Marina números 36-40, entre Príncipe y Vapor.
V7 41227 1—4 Oct.

LE VENDEMOS
Un Auto de Uso
Que en un Año No
Tiene un Solo Gasto

1929 Buick cerrado seis ruedas de alambre, repuesto a los lados, pintura de fábrica $1.150.00
1929 Buick tipo tourismo, seis ruedas de alambre con 8000 km. recorrido $1.250.00
1928 Buick siete pasajeros buena pintura, propio para el tourismo .. .. $ 975.00
1928 Buick sedan, cuatro puertas, vestidura de cuero, buenas gomas $ 800.00
1928 Buick tourismo, ligero color crema en muy buenas condiciones .. $ 850.50
1928 Chrysler sedan, cuatro puertas tipo 72 acabado de pintar .. .. .. $ 875.00
1928 Pontiac Coach, pintura de fábrica poco uso perfectas condiciones de mecánica .. .. $ 525.00

Todos estos carros están revisados por nuestros expertos mecánicos y los entregamos con acumulador con garantía de un año y cuatro gomas nuevas, fuelle y pintura nueva.

No pierda esta oportunidad

VEA NUESTRO
Lote GANGAS

1929 Plymouth tourismo, 4 gomas nuevas .. .. .. $ 490.00
1928 Chrysler tipo 52 tourismo, pintura y fuelle nuevo .. .. $ 200.00
1927 Buick tipo coach ligero $ 350.00
1927 Chrysler Coach pintura nueva .. .. $ 250.00
1927 Dodge tipo tourismo buenas condiciones .. $ 150.00
1926 Buick cuña tipo Special color gris, buenas gomas .. .. $ 175.00
1924 Packard tipo tourismo, buenas condiciones, es una verdadera ganga $ 450.00
1926 Buick sedan, cuatro puertas tipo ligero, buenas condiciones .. .. $ 250.00

Agencia BUICK
Carlos III y Subirana
Teléfono U-1011
E-02162. 3d. 2, 3, 4 Oct.

V.12 Objetos Varios

VENDO vidrieras modernas; nuevas; de todos tamaños; muy baratos; un archivo en $15; mesa caoba, $8; mesas vitrolite; mármoles; espejos; armatostes; Cimpostela 112; por Luz; accesoria.
V12 41311 1 oct 4

DINERO E HIPOTECAS

DINERO
DESDE EL 1 AL 5 0|0
CON GARANTIA DE JOYAS
LA PERLA
Vendemos Muebles y Equipajes
ANIMAS 84 casi esq. a GALIANO
I 39015 24—24 Oct.

HIPOTECAS
Me hace falta dinero para varias hipotecas, buena garantía, buen interés. Habana y Vedado; Inchaurtieta; A-7750.
Z s t 41296 1 oc 4

REPARTO La Sierra; tomo $6,500 en primera hipoteca sobre un chalet moderno; construcción de primera; todo por afuera imitando cantería Jaimanitas; para verla, Primera entre 8 y 10; no corredores; teléfono FO-1367, oficina; FO-1557, particular; Alonso.
Z s t 41301 1 oct 4

DOY DINERO en pagaré con la firma de un propietario de casas. Operación en el día. También hipotecas 7%; operación 24 horas. Hago operaciones sobre condominio, usufructos, participación de herencias, nuda propiedad, bóvedas. Alberto Cuervo. Aguiar 43. A-6312.
Zso 41220 1—16 Oct.

CESION DE crédito hipotecario sólidamente constituído al 8%, por un año prorrogable, sobre casa vendida recientemente $8.000. Solamente de 8 a 10. Telf. I-6362.
Zso. 41130 1—4 Oct.

PARA LAS DAMAS

PD.6 De Interés para las Damas

MODISTA con mucha práctica se hace cargo de toda clase de costura; sale a recoger a domicilio; teléfono A-2821.
PD6 41255 1 oct 7

AUMENTE Y RETENGA
SUS FORMAS
En dos semanas reduzca o aumente de 12 a 15 libras tomando leche agria especial y recibiendo masajes. Excelentes resultados obtenidos en desórdenes nerviosos, males del estómago, diabetes, etc. Precio especial, como propaganda, $10 semanales en su casa. No uso medicinas. No atiendo pacientes de enfermedades contagiosas. Especialista americano que entiende algo el español. Mr. Jonas Brender. Hotel Madrid: Belascoaín y Concordia. Teléfonos U-1751 y U-1752.
PD6 41226 1—5 Oct.

ENSEÑANZAS

E.1 Academias

ACADEMIA CUBANA
SISTEMA GONZALEZ
Academia de corte y confección dirigida por la autora Felicitas González. Enseñanza rápida. Se dan títulos. Clases por correspondencia y a domicilio. Muralla 45 esquina a Habana. Teléfono A-4183.
E1 41221 1 oct 31

E.5 Profesores

PROFESORA de primera y segunda enseñanza; se ofrece para dar clases en su casa y a domicilio; precios módicos; teléfono F-2646.
E5 41262 1 oct 31

DE INTERES GENERAL

C. SOTO Díaz; marmolista; se hace cargo de toda clase trabajos en mármoles; escaleras; pisos; panteones y exhumaciones y osarios; pagos con comodidad; calle 4 número 323; Vedado; teléfono F-1764.
I 41254 30 oct 6

Crónica Social

JOSE ANGEL LOPEZ

Ha sido nombrado por el secretario de Gobernación, para un cargo como profesional en la Cárcel de la Habana, el joven guantanameño José A. López, el que terminó la carrera de Cirugía Dental para seguir la de Medicina.

Hijo de un meritísimo veterano de nuestras guerras, el aplicado estudiante no podía continuar sus plausibles empeños si no era favorecido con los recursos que ese puesto le proporciona.

Nos complacemos en felicitar al aprovechado estudiante, por sus éxitos.

EL BOUQUET CUBANO

Celebrará un baile en la noche del sábado cuatro, esta sociedad de la Ceiba.

Una Noche Guajira, titulan esta fiesta, que amenizará Augusto Valdés y el Sexteto Guarina.

SOCIEDAD MACEO

Lázaro Vicente Meireles, director de la decana Institución y la señorita Magdalena Socarrás, presidenta del Comité de Damas, nos invitan para la jira que celebrarán en los jardines de La Polar, el lunes seis de octubre.

CASINO MUSICAL

El nueve de octubre, darán una recepción en sus salones de la calle Salud 28, los elementos pertenecientes a esta sociedad, quienes se afanan por mejorar la situación de sus fondos.

EL DIA DE LA RAZA

La sociedad Jóvenes del Vals, que preside el señor Máximo Fiallo, festejará la fecha del descubrimiento de la América, con un baile otoñal.

Será una bonita fiesta.

JOVENES CHIC

El cuatro de octubre, día de San Francisco Javier, celebrarán el baile Perfume de Mariposa, en Segunda Avenida, entre Séptima y Octava, tomando parte la charanga de Loreto y el Sexteto Sonora Matancera.

LUYANO SOCIAL

Para el día cinco de octubre tiene señalado un baile esta sociedad, en Luyanó 125, con el concurso de José Belén Pulg y del Sexteto Habanero.

ANTILLA SPORT CLUB

Me informan que para esperar la fecha patriótica del Diez de Octubre, se organiza un baile en esta colectividad viborea, sita en Calzada número 47.

EN LA UNION FRATERNAL

El once de octubre ofrecerán un baile para esperar el día de la raza.

LA ANTORCHA

Un baile de bandos habrá el doce del próximo mes, en esta sociedad de Artemisa.

Fiesta benéfica a la que asistirán elementos de toda la provincia de Pinar del Río y de muchos lugares de la Habana, a fin de ayudar a la progresista sociedad que pretende pagar deudas que ha contraído al obtener la propiedad de la hermosa casa que disfruta.

DESDE PARIS

Marcos Afif, concejal y comerciante del Perico, me remite desde Francia una postal encargándoseme salude a sus amigos

EN CALABAZAR

El señor José Ollalloran, presidente de la Independencia, se sirve participarnos que el baile que darán el cuatro de octubre llevará por título La Despedida del Verano.

Para ir a esta fiesta habrá guaguas toda la noche.

EL ASILO RITA FLORES

Siguen los preparativos para la fiesta que el 19 de Octubre dará en los jardines de La Polar, la señora Caridad Chacón de Guillén, presidenta de esta organización benéfica para niños desvalidos.

Se han formado varios núcleos de señoritas que patrocinarán los kioscos.

LA FIESTA DE LAS OBLATAS

El día 14 de noviembre, celebrarán su fiesta benéfica en los terrenos de Jóvenes del Vals, las alumnas y ex alumnas del Colegio de las Reverendas Hermanas Oblatas de la Providencia.

Alberto Coffigny Ortiz.

UN ARROLLADO GRAVE ANOCHE EN MARIANAO

MARIANAO, Octubre 1o. DIARIO, Habana.—El blanco Clodoaldo Acosta, natural de Remedios, fué arrollado esta noche por una guagua de la Compañía Cuba, No. 202, al cruzar la calle Real en esta localidad, sufriendo la fractura completa del fémur derecho y contusiones y desgarraduras diseminadas por todo el cuerpo.

Fué asistido por el Dr. Arsola en la Casa de Socorros. Su estado es grave.

Corresponsal.

ANUNCIESE EN EL Diario de la Marina

EXPERIMENTAN UNA MERMA NOTABLE LAS SOLICITUDES PARA LICENCIAS DE OBRAS

En el Departamento Municipal de Fomento se refleja la pésima situación económica que atraviesa la República

FRAUDE DE $9,462.36, EN LAS CONTRIBUCIONES

La crisis económica que atravesamos ha tenido repercusión notable en el Negociado de licencia de obras del Departamento Municipal de Fomento.

En todos los sectores de la vida nacional la situación económica imperante es de fatales consecuencias; pero en esta materia de construcciones de casas la paralización es muy notable.

Buen ejemplo de ello lo tenemos en el hecho de que el Negociado de Licencias referido, despachaba mensualmente un promedio de seis mil asuntos, entre licencias para nuevas construcciones o para reparaciones de obras.

En la actualidad la cifra ha bajado mucho. En el mes de septiembre último los trabajos del Negociado de Licencias llegaron solo a dos mil.

Y de este número la inmensa mayoría de los asuntos son licencias para reparaciones de escasa importancia.

Los cobros por licencias ascendían siempre a siete mil pesos al mes

PROFESIONALES

DOCTORES EN MEDICINA Y CIRUGIA

DR. F. GARCIA CAÑIZARES
CATEDRATICO TITULAR DE LA UNIVERSIDAD; DIRECTOR FACULTATIVO DEL «CENTRO BALEAR»; MEDICO DE VISITAS DEL HOSPITAL DE PAULA
Medicina General. Especialista en enfermedades venéreas; sífilis y de la piel. Aguiar 134. Consultas: Lunes, Miércoles y Viernes de 4 a 6. No hace visitas a domicilio.
1948 30d. V. 1 Oct.

Dr. Alfonso E. Milla Solsona
CURA RAPIDA DEL FLUJO
Especialista en enfermedades de señoras. Servicio de enfermeras. Electricidad Médica. Tratamientos especiales, enfermedades Utero (matriz), Ovarios y Trompas. Consultas diarias de 3 a 5. Pobres: Miércoles y Viernes. San Rafael 102. teléfono U-1690.

DR. MANUEL LOPEZ PRADES
MEDICO CIRUJANO
De las Facultades de Madrid y la Habana. Con 40 años de práctica profesional.
Enfermedades de la sangre, pecho, señoras y niños. Partos. Tratamiento especial curativo de las afecciones genitales de la mujer. Consultas diarias de 1 a 4. Gratis: martes, viernes y sábado. San Miguel 125, (bajos). Teléfonos: U-1646, U-1081, U-1082.
T3080 Indf. 28 Dic.

DR. MANUEL GALIGARCIA
EXCLUSIVAMENTE ENFERMEDADES NERVIOSAS Y MENTALES
Especialista de la Asociación Canaria, Médico de Visita de los Servicios de Nerviosos y Presuntos Enajenados del Hospital «Calixto García»; Ayudante de la Facultad de Medicina.
Consultas diarias de 3 a 5. J número 211, bajos, entre 21 y 23, Vedado. Teléfono F-2775.
Sanatorio para Tratamientos: FINCA KOKOITO, Los Pinos
TELEFONO L-5221
1213 Indf. 1 Jn.

DOCTORES C. E. FINLAY Y F. M. FERNANDEZ
PROFESORES TITULAR Y AUXILIAR DE OFTALMOLOGIA DE LA UNIVERSIDAD DE LA HABANA
Presidente Zayas (O-Reilly número 49, teléfono A-7155. Consultas de 10 a 12 y de 2 a 5 o por convenio previo.
E2063 Indf. 1 Sept.

DR. CELIO R. LENDIAN
Consultas todos los días hábiles, de 3 a 6 p. m. Medicina interna, especialmente del corazón y de los pulmones. Partos y enfermedades de niños. Calle 8 esquina a 11, número 15, Vedado. Teléfono F-3869.
E2057 indf. 1 Sept.

DR. RICARDO ALBALADEJO
ESPECIALISTA EN VIAS URINARIAS
Tratamiento especial para la blenorragia, impotencia y reumatismo. Electricidad médica y Rayos X. Prado 62, esquina a Colón. Consultas de 8 a 12 a. m. y de 1 a 6 p. m. Teléfonos: A-3344 A-3344
E601 Indf. 20 Nov.

Dr. A. G. CASARIEGO
Catedrático de la Facultad de Medicina de los Hospitales de París, New York, Calixto García y Clínica Covadonga. Especialista en enfermedades de los aparatos urinarios y genital (hombres y mujeres). Consultas, de 2 a 6. Neptuno 125, bajos.
Indf. 1 Oct.

Dr. Bernardo Cardelle
Jefe de Clínica del Dispensario Infantil Antituberculoso «Angela Elvira Machado», Socio Fundador de la «Sociedad Cubana de Pediatría».
Martes, Jueves y Sábados de 4 a 6 5 pesos. Virtudes (Mayor Gorgas) 88. Teléfono A-2008. Habana.
E1951 Indf. 3 Sep.

Dr. Váldes Castillo
Especialista de Enfermedades Nerviosas y Mentales de la «Asociación de Dependientes y de la de Damas de «La Purísima»
Consultas particulares a horas especiales, previo aviso al teléfono F-2125, en Calzada 54, altos, entre F y G, Vedado.
E1973 Indf. 5 Sept.

Dr. JOSE A. RODRIGUEZ NUÑEZ
Dr. ERNESTO RODRIGUEZ NUÑEZ
Enfermedades de la piel: Sífilis y Venéreas. Niños. Enfermedades de Señoras. Estómago e Intestinos.
Consultas diarias de 12 a 4 y de 7 a 9 p. m. Avenida Menocal 93, altos; teléfono U-4881.
E1788 30ds. V. 15 Oct.

DR. PABLO RONQUILLO
Vías urinarias, Piel y Sífilis, Ginorrea, Reumatismo blenorrágico, Impotencia, Neurastenia genital. Riñón, Vejiga, Próstata. Electricidad Médica. Reconocimientos pagos. Consultas diarias de 1 a 3 y de 7 a 8 p. m. San Rafael número 102, teléfono U-1680.
E2026 Indf. 1 Sept.

DR. RUBEN DE VELASCO Y CASTELLANOS
Enfermedades de los Niños. Vías urinarias.
Consultas los días laborables de 1 a 3. Horas especiales, previo aviso. Salud No 34, Habana. Teléfono A-5418.
E2144 Indf. 6 Sept.

DR. JOSE ALFONSO
Especialista del Centro Asturiano.
Oculista, nariz, garganta y oídos.
CONSULTAS DE 1 A 4
Telf. M-2330. Monte núm. 386
E2048 Indf. 1 Sept.

DR. J. B. RUIZ
Catedrático de la Universidad. De los Hospitales de Filadelfia, New York, «Calixto García» y Sanatorio «La Benéfica».
Especialista en vías urinarias y enfermedades venéreas. Exámenes Uroscópicos y Cistoscópicos. Consultas de 1 a 3. San Lázaro 221. Teléfono U-6351

DR. A. MARTH ARANGO
ENFERMEDADES VENEREAS Y DE LAS VIAS URINARIAS
Consultas: de 5 a 7 p.m. Gervasio 176, entre Reina y Salud. Teléfono M-7703.

DR. J. A. HERNANDEZ IBAÑEZ
CIRUJANO UROLOGO DE LA ASOCIACION DE DEPENDIENTES
Enfermedades Venéreas; Vías Urinarias; Endoscopia y Cirugía de las Vías Urinarias
Consultas: Neptuno número 78, esquina a Manrique. De 11 a. m. a 1 p. m., y de 4 a 6 p. m. Teléfono A-5469. Habana.
E2067 Indf. 1 Sept.

DR. GOMEZ DE ROSAS
Cirujano Director de la Policlínica Nacional.
Enfermedades de señoras; Estómago; Vías Biliares y Cirugía General. Consultas de 3 a 5. Cerro 551. Teléfono A-2560.
E2044 Indf. 1 Sept.

DR. GUERRERO DELANGEL
DENTISTA MEXICANO
Técnica especial para extracciones. Facilidades en el pago. Horas de consultas de 8 a. m. a 8 p. m. Horas especiales para la noche. Trocadero 68, bajos, frente al café «El Día». Teléfono M-6395.
E2062 Indf. 1 Sept.

PROFESIONALES

DR. JOSE J. CHALONS
Médico Cirujano
DIRECTOR DE LA CASA DE SALUD «LA PURISIMA CONCEPCION»
JEFE DE CLINICA DEL HOSPITAL «LAS ANIMAS»
Enfermedades infecciosas, sifilíticas y venéreas. Rayo 2, altos, esquina a San Rafael. Consultas de 3 a 5. Teléfono M-2655.
E2042 Indf. 1 Sept.

Dr. J. Grau Triana
ESPECIALISTA DE PIEL Y SIFILIS DEL «CENTRO GALLEGO»
Consultas particulares: Martes, Jueves y Sábados de 3 a 6. San Lázaro 217. Teléfono U-6403.
E1974 30d. V 5 Oct.

DR. MANUEL VIAMONTE
Catedrático Auxiliar de Radiología y Fisioterapia de la Universidad
RADIOLOGO DE LA QUINTA «COVADONGA»
Concordia 64, A, esquina a Lealtad. Teléfono A-6698. De 9 a 10 a. m. y de 1 a 5 p. m.,
Rayos X, Radium, Radioterapia Profunda, Luz Ultravioleta y Electricidad Médica.
E2041 Indf 10 Sept.

DR. PEDRO A. BOSCH
Medicina y Cirugía, con preferencia partos y enfermedades de niños, del pecho y sangre. Consultas: de 2 a 4. Aguiar 11. Teléfono A-6488.
E-2061 Indf. 1 Sept.

Dr. Francisco Javier de Velasco
Afecciones del Corazón, Pulmones, Estómago e Intestinos.
Consultas: los días laborables de 12 a 2. Horas especiales, previo aviso. Salud 34, Teléfono A-5418
E2040 Indf. 1 Sept.

DR. H. FERNANDEZ AGUIRRE
MEDICO CIRUJANO
Especialista de los Hospitales de París. Enfermedades de los pulmones, tuberculosis en general.
Perseverancia No. 7. Teléfonos M-1184 y M-1451.
Atendemos de 12 a 7.
E2043 Indf. 1 Sept.

DR. J. M. VERDUGO
DE LA FACULTAD Y HOSPITALES AMERICANOS Y PARIS
Estómago e Intestinos
Tratamiento eficaz de la úlcera estomacal y duodenal, y de la colitis en cualquiera de sus períodos. Hígado y afecciones de la nutrición.
Consultas de 1 a 3. Horas especiales, previo aviso. Prado 60, (bajos). Teléfono A-4425.
E2035 Indf 1 Sep.

DR. RAMON ASCANIO SUAREZ
SUBDIRECTOR Y CIRUJANO DEL HOSPITAL «CALIXTO GARCIA»
Cirugía y Enfermedades de Señoras. Consultas de 3 a 6. Perseverancia número 54. Teléfonos A-1975 y F-3948.

Dr. Alberto S. de Bustamante
PROFESOR DE OBSTETRICIA POR OPOSICION
Especialidad: Partos y Enfermedades de Señoras. Consultas: los lunes y viernes, de 1 a 3. Clínica Bustamante y Núñez. Teléfono F-3957. Domicilio: 15 entre J. y K., Vedado. Teléfono F-1862.

CLINICA BUSTAMANTE
J y 13, Vedado. Cirugía General y Especial. Partos, Rayos X y Laboratorio. Teléfono F-1184.
E2031 Indf. 1 Sept.

DR. J. LYON
DE LA FACULTAD DE PARIS
Especialidad en la curación radical de las hemorroides sin operación. Consultas de 1 a 3 p. m. diarias. Consulado 19, (altos), entre Prado y Genios.
E2052 Indf. 1 Sep.

Dr. Manuel González Alvarez
CIRUJANO DE LA ASOCIACION DE DEPENDIENTES
Cirugía en General
Consultas todos los días de 4 a 6 de la tarde. Campanario 59, entre Neptuno y Concordia. Teléfono A-1002. Residencia particular: Calle K, número 15 entre 17 y 19. Vedado. Telf. F-2441.
E2059 Indf. 1 Sept.

DR. GONZALO AROSTEGUI
MEDICO DE LA CASA DE BENEFICENCIA Y MATERNIDAD
Especialista en las Enfermedades de los niños. Médicas y Quirúrgicas.
Consultas de 12 a 2. Calle 11 entre K. y L. Vedado. Teléfono F-4223.

DR. FELIX PAGES
JEFE DE LA SALA DE CIRUGIA DE LA QUINTA DE DEPENDIENTES
Cirugía en General
ESPECIALMENTE CIRUGIA ABDOMINAL; ESTOMAGO; INTESTINOS; HIGADO Y APARATO GENITAL DE SEÑORAS
Consultas: Lunes, Miércoles y Viernes de 3 a 5. Domicilio: D. número 200, entre 21 y 23, Vedado.
Teléfono F-4483
En viaje de estudio por Europa y los Estados Unidos, reanudará sus visitas y consultas en el mes de Octubre.

R. M. GALAINENA
Médico Cirujano
Consultas en Consulado 89, teléfono A-3919. Domicilio: 1 número 15, entre 9 y 11, Vedado. Teléfono F-1054.
E1787 Ind 15 Ag.

DR. LUIS HERNANDEZ HERNANDEZ
Médico del servicio de Vías Urinarias de la Asociación de Dependiente. Auxiliar del Dr. Hernández Ibáñez. Enfermedades Venéreas y de las Vías Urinarias; Uretroscopia; Cistoscopia y Cateterismo de los Uréteres. Consulta: Animas y Amistad, de 5 a 7 p. m. Telf. M-1808. Domicilio: Neptuno 283. Telf. U-1906. 30d. Mayo 1ro.

DR. MARIO DEHOGUES
MEDICINA GENERAL
ENFERMEDADES DEL CORAZON
VIAS BILIARES
Pobres: Consultas gratis. Tratamiento según convenio.
Tratamiento eficaz de la Angina de Pecho; Hipertensión Arterial; Disnea (falta de aire); Agitación; Palpitaciones, etc. Consultas diarias: de 4 a 6 p. m. Consultas especiales: de 10 a 11 p. m., previo aviso.
Gabinete: San Lázaro 316. Teléfono U-2569. Habana.
Domicilio: Calle Octava No. 55. Teléfono I-2534. Víbora.

DR. GUILLERMO LOPEZ ROVIROSA
Enfermedades de las Glándulas internas; Nutrición, Nerviosas y Mentales. Debilidad sexual; Pérdidas; Impotencia. Niños anormales, atrasados, raquíticos. Bocios. Afecciones de la piel y de la sangre. Rayos Ultravioletas; (Luz Alpina); Caídas del cabello; Calvicie; Raquitismo; Anemias; etc. Diatermia; Extirpación de verrugas; etc. Calle 23 esquina a 22, Vedado, de 5 a 7 p. m. Domingos de 4 a 6. Consultas por correspondencia: $5.00. Giro postal. Teléfono F-6433.
E2033 Indf. 1 Sept.

DR. GONZALO PEDROSO
CIRUJANO DEL HOSPITAL MUNICIPAL DE EMERGENCIAS
Especialidad en vías urinarias y enfermedades venéreas. Cistoscopia y cateterismo de los uréteres. Cirugía de vías urinarias. Consultas de 10 a 12 y de 3 a 5 p. m. En la calle de Avenida de la República No. 254.
E1317 Indf 1 Jun.

PROFESIONALES

DR. F. H. BUSQUET
ELECTRO-RADIOLOGO
Rayos X, Ultravioletas, Radium y Tratamientos eléctricos. En su Gabinete y a domicilio. Lealtad número 71. Teléfono A-4474. De 9 a 12 a. m. y de 2 a 5 p. m.
E2037 Indf. 1 Sept.

DOCTOR FLORES
ECZEMAS, ALMORRANAS
Eczemas por antiguas que sean, se garantiza su curación por un procedimiento especial. Tratamiento por el TRIGEMINO. Inyecciones INTRAVENOSAS para Reumatismo, Raquitismo, Linfangitis, Dispepsias y Blenorragia. Neurastenia, por el procedimiento del Dr. Monín. Electricidad Médica para parálisis y nerviosismo, estrechez uretral y sífilis. Curación garantizada. Almorranas, son curadas sin operación ni dolor, pudiendo el enfermo continuar sus trabajos diarios. Análisis de orina: 2 y 3 pesos completo. Impotencia, Curaciones por contrato. Análisis de Sangre, Esputos, Heces fecales. Verrugas curadas por electricidad. Consultas diarias de 10 a 12 de la mañana; de 1 a 5 de la tarde y de 7 a 9 de la noche. Patria 1 y Calzada del Cerro.

DR. ABELARDO LABRADOR
Consultas gratis para pobres de 8 a 12 de la mañana. Pagas: de 3 a 5 de la tarde. Angeles 3, entre Reina y Estrella. Teléfonos A-0801 y U-2256. Especialidad en enfermedades de señoras; flujos crónicos; metritis; etc. Partos; Venéreo y Sífilis. Riñones; Diabetis; Reumatismo crónico; Emblanquecimiento.
Tratamientos especiales por inyecciones Neosalvarsán, etc. Se hacen radiografías a precios módicos. Blenorragias; Enfermedades del corazón.
E2019 Indf. 1 Sept.

OCULISTAS

Dr. Jorge L. Dehogues
OCULISTA
ELECCION DE LENTES
Consultas y operaciones de 11 a 12 a. m. y de 3 y media a 5 p. m. Horas especiales previa citación.
AGUILA 94. TELEF. A-3940
E2128 Indf. 1 Sept.

DR. ALIPIO C. PORTOCARRERO
ESPECIALISTA EN ENFERMEDADES DE LOS OJOS
Garganta, Nariz y Oídos. Consultas de 8 a 11 a. m. Teléfono U-8627. Escobar 50, (altos).
E2055 Indf 1 Sept.

DR. YANES
OCULISTA DEL EJERCITO
Anuncia que por encontrarse en el extranjero, no atenderá a clientela particular hasta el próximo año. Su archivo queda a cargo del Doctor Hernández Arias, quien despachará en el mismo gabinete del Doctor Yanes, en la «Clínica Ledón», Habana. De 2 a 4 p. m.
E1959 30d. 3-3 Oct.

CIRUJANOS DENTISTAS

DR. J. HERNANDEZ CALZADILLA
Cirujano Dentista
Especialista en extracciones sin dolor ni peligro en niños y señoras en estado con anestesia local o gas. Cura completa de dientes flojos y piorrea alveolar. Puentes y planchas de todas clases, modernas, sin encías. Trabajos de ortodoncia. Arreglo puentes, plantas partidas, faltas de dientes, dejándolas como nuevas. Consultas diarias hasta las diez de la noche. Reina 76, bajos. Teléfono A-7537.
E2066 Indf. 1 Sept.

Dr. Armando Roig y Palenzuela
MEDICO CIRUJANO DENTISTA
Consultas de 2 a 6. Miércoles y Sábados de 9 a 12 a. m y de 7 a 9 p. m. (previo aviso). Plácido 49, altos. Habana. Teléfonos M-8002 y I-6905.

DR. HORACIO FERRER
ESPECIALISTA DE LAS ENFERMEDADES DE LOS OJOS
Consultas de 2 a 6 de la tarde. Consultas por la mañana a horas previamente concedidas. Avenida Wilson y L. Vedado. Teléfono F-4831.
E2051 Indf. 1 Sep.

DR. VALDES MOLINA
CIRUJANO DENTISTA
Avenida de Italia No. 9, altos, entre Lagunas y Trocadero. Teléfono A-8583. Dentaduras de 15 a 30 pesos. Trabajos garantizados. Consultas de 8 a. m. a 7 p. m. Los domingos hasta las 12 del día.
E1885 Indf. 1 Ag.

ABOGADOS Y NOTARIOS

DR. MANUEL ARANDA MUÑOZ
Abogado
Asuntos hipotecarios, herencias, toda clase de asuntos civiles. Mercaderes número 9, Departamento 3. Teléfono M-6172.
E2054 Indf. 1 Sept.

JOSE R. ROS
Abogado
ISMAEL PEREZ MARTINEZ
Procurador
Asuntos civiles y mercantiles; cobros de hipotecas; divorcios; desahucios, etc., Reina 59, altos. De 3 a 5 p.m.
E1590 30d V. 18 Ag.

DR. FELIPE RIVERO Y ALONSO
Abogado y Notario
Abogado Consultor y Notario de la Asociación de Detallistas de la Habana. Notario de los Centros «Asturianos», «Balear» y «Cafés»
ESTUDIO DE ABOGADOS DE LOS DOCTORES
Felipe Rivero y Alonso; Manuel B. de Cinca; Ricardo Elizalde e Hidalgo Gato; Angel Radillo y Gancedo; Eduardo Bolívar Herrero.
Procurador: Urbano E. Gómez Cádiz, Chacón 25, bajos. Edificio de la Asociación de Detallistas de la Habana.
Teléfonos M-1472 y A-8142.
Cable: Rizenca.
E2015 Indf. 1 Sept.

ANALISIS DE ORINA
Completo, dos pesos. Prado 62 esquina a Colón. Laboratorio Clínico Químico del Dr. Ricardo Albaladejo. Teléfono A-3344.
E2602 Indf. 20 Nov.

OFICIAL

AVISO

PLUMAS DE AGUA
3er. Trimestre de 1930. Habana
1er. Trimestre de 1930 a 1931
VEDADO

SE HACE SABER a los señores contribuyentes por el concepto expresado, que pueden satisfacer sus cuotas, sin recargo alguno, en las Oficinas Recaudadoras del Acueducto en esta Secretaría, situadas en la calle de CUBA frente a la de SANTA CLARA, todos los días hábiles desde el día OCHO del mes actual, hasta el día SIETE de Noviembre próximo ambos inclusive, durante las horas comprendidas de OCHO a DIEZ Y MEDIA DE LA MAÑANA y de UNA A TRES DE LA TARDE, excepto los sábados en que sólo se recaudará de OCHO A DIEZ Y MEDIA DE LA MAÑANA.

En este plazo podrán abonarse igualmente sin recargo, los recibos adicionales de trimestres anteriores, por Alta o por Rectificación de Cánon, que no hayan estado antes al cobro.

Los recibos de las casas de la Habana, se pagarán; en la taquilla del Colector número 1, las de la A y la B; en la taquilla del Colector número 2 las de la C a la F; en la taquilla del Colector número 3 las de la G a la M; en la taquilla del Colector número 4, las de la N a la R; en la taquilla del Colector número 5, las de la S a la Z; y los recibos de las casas del Vedado, se pagarán en la taquilla del Colector número 6.

En este trimestre se continuará el cobro de la cuota adicional de CINCUENTA Y VEINTE Y CINCO CENTAVOS de los recibos de $10.00 y 5.00 respectivamente, por servicio de REPRESION DE DESPERDICIO DE AGUA, de acuerdo con la resolución de esta Secretaría de 23 de Septiembre de 1927.

Para efectuar los pagos, deberán los contribuyentes presentar el último recibo satisfecho; y finalmente se previene, que el que no pagare su cuota dentro del plazo señalado, incurrirá en el recargo del 10 por ciento y se le seguirá el cobro por la vía de apremio

Habana, 1 de Octubre de 1930.
Carlos Miguel de Céspedes,
Secretario de Obras Públicas

DEPARTAMENTO DE COLCHONETAS, COLCHONES, COJINES.

Nuestro Departamento de Colchones, Colchonetas, Alfombras, Mosquiteros, Cojines, etc., etc., presenta el surtido más completo de estos artículos.

Colchones y Colchonetas, en todos los tamaños y calidades, desde $1.80, cojines de seda desde $4.00, cestos de mimbre desde $4.00.

Mosquiteros para cama de una persona desde $2.00.

Mosquiteros con su aparato, a $6.50.

Colchones y Colchonetas para niños en todas las calidades y precios. Mosquiteros desde $1.50.

También hemos recibido cojines de piel, en formas y colores variados, muy de moda para adorno y para automóviles, gabinetes y oficinas.

Edredones de seda en colores enteros y floreados.

Todos estos artículos pueden verse en el mismo departamento de colchones, colchonetas, etc.

EL ENCANTO

VIAJE A CANARIAS
El vapor italiano
"ISTRIA"
Saldrá el 7 de Octubre
Para Las Palmas de Gran Canaria, Santa Cruz de Tenerife, Marseille y Génova.
Admite un limitado número de pasaje de Cámara
Tercera Clase solo para hombres
INFORMA:
A. Bona y Co.
O'Reilly No. 1 esq. a S Ignacio
Telf. M-8087 Apto. 2590
HABANA

INGLES CON DISCO FONOGRAFICO MUESTRA GRATIS
Método nuevo. Garantizamos por escrito que Ud. hablará, leerá y escribirá correctamente el inglés en poquito tiempo. 20 años de éxito. Pida informes hoy.
INSTITUTO UNIVERSAL (P56) 1265 LEXINGTON AVE. NEW YORK
Sírvanse enviarme sin obligación ninguna, muestra gratis y completos informes:
Nombre ... Dirección ...

Suscríbase al DIARIO DE LA MARINA

EMPRESA NAVIERA DE CUBA S. A.

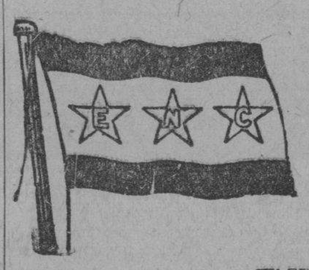

APARTADO NUMERO 1641.
Dirección Telegráfica:
EMPRENAVE
Claves en uso:
A. B. C. 4a. y 5a. Edición.
Western Union.
SAN PEDRO NUM. 6.—HABANA
Walkins and Apendix.

TELEFONOS:
A-6236 Pasajes y Fletes. A-3966 Almacén.
A3-5315 Información General. M-3896 Primer Espigón de Paula.
A-4730 Departamento de Tráfico. A-5634 Tercer Espigón de Paula.

VAPORES EN SERVICIO
Presidente Machado, Santiago de Cuba, Gibara, Habana, Baracoa, Las Rápido, Cienfuegos, Manzanillo, Joaquín Godoy, Eusebio Coterillo.

PUERTOS DE ESCALA
COSTA NORTE
Caibarién, Nuevitas, Puerto Tarafa, Manatí (Victoria de las Tunas) Puerto Padre, Chaparra, (Holguín, Velasco y Bocas), Vita, Banes, Mayarí, Antilla, Preston, Sagua de Tánamo, (Cayo Mambí), Baracoa, Guantánamo y Santiago de Cuba.
COSTA SUR
Cienfuegos, Casilda, Tunas de Zaza, Santa Cruz del Sur, Manopla, Guayabal, Manzanillo, Campechuela, Media Luna, Niquero, Ensenada de Mora y Santiago de Cuba.
COSTA NORTE DE VUELTA ABAJO
Bahía Honda, Río Blanco, Bérracos, Puerto Esperanza, Santa Lucía Villas, Guantánamo, Julián Alonso, Antolín del Collado, La Fe, Caibarién (Minas de Matahambre), Río del Medio, Arroyos de Mantua y La Fe
PUERTO RICO
San Juan, Ponce, Mayagüez y Aguadilla.
REPUBLICA DOMINICANA
Santo Domingo, San Pedro de Macoris y Puerto Plata
HAITI
Aux-Cayes y Port au Prince.
JAMAICA
Kingston.

VAPORES CORREOS — Compañía de la Trasatlántica Española

SERVICIOS REGULARES DE PASAJE, CARGA Y CORRESPONDENCIA

LINEA RAPIDA PARA NEW YORK Y NORTE DE ESPAÑA

Próximas salidas (cada 26 días)

Para VERACRUZ (48 horas de viaje)		Para NEW YORK, VIGO, CORUÑA, GIJON, SANTANDER y BILBAO	
ALFONSO XIII,	9 de Julio	ALFONSO XIII,	16 de Julio
CRISTOBAL COLON,	4 de Agosto	CRISTOBAL COLON,	11 de Agosto
ALFONSO XIII,	30 de Agosto	ALFONSO XIII,	6 de Septiembre
CRISTOBAL COLON,	25 Septbre.	CRISTOBAL COLON,	2 de Octubre
ALFONSO XIII,	21 de Octubre.	ALFONSO XIII,	28 de Octubre

LINEA PARA NEW YORK, CADIZ Y BARCELONA

Próximas salidas

M. DE COMILLAS,	8 de Julio	JUAN S. ELCANO,	24 Septiembre
MAGALLANES	3 de Agosto	MANUEL ARNUS,	20 de Octubre
MANUEL CALVO	18 de Agosto	MANUEL CALVO,	4 Noviembre
BUENOS AIRES,	27 de Agosto	M. DE COMILLAS,	15 Noviembre
ANTONIO LOPEZ,	13 de Septbre.	MAGALLANES,	11 Diciembre

Magníficas cámaras. Amplios comedores y camarotes para pasajeros de tercera clase. Excelentes comidas con vinos.

Para más informes, dirigirse a:

MANUEL OTADUY
AGENTE GENERAL
Palacio Lonja. Telfs. A-6588 y A-7900. Apartado 707. Habana.

COMPAGNIE GENERALE TRASATLANTIQUE

VAPORES CORREOS FRANCESES

Bajo Contrato Postal con el Gobierno Francés

TODOS LOS VAPORES DE ESTA COMPAÑIA ATRACAN A LOS MUELLES DE SAN FRANCISCO O MACHINA PARA EFECTUAR EL EMBARQUE Y DESEMBARQUE DE PASAJEROS, EQUIPAJES Y MERCANCIAS

Próximas Salidas

Para VERACRUZ:		Para CORUÑA, SANTANDER, PLYMOUTH y HAVRE.	
ESPAGNE	3 Octubre	ESPAGNE	15 Octubre a las 12 del día.
MEXIQUE	3 Noviembre	MEXIQUE	15 Noviembre
ESPAGNE	3 Diciembre	ESPAGNE	15 Diciembre

SESIONES DE CINEMATOGRAFO DIARIAS EN LOS VAPORES DE ESTA COMPAÑIA SEGUN CONTRATO CON LA CASA PATHE.
Buena comida a la española. — Camareros y cocineros españoles.
Línea de NEW-YORK AL HAVRE, PLYMOUTH Y BURDEOS

En esta Agencia se expiden pasajes para esta línea por los lujosos y rápidas trasatlánticos franceses "ILE DE FRANCE", "PARIS", "FRANCE", etc., etc.

Para más informes dirigirse a:

ERNEST GAYE
O'Reilly Núm. 9. Apartado 1090. Teléfono A-1476.

VIUDA E HIJOS DE HERACLIO FOURNIER
VITORIA, ESPAÑA
Unicos Fabricantes de Naipes de una sóla hoja
Jugadores de Tresillo, Poker y Bridge, usen siempre estas barajas de calidad y sentirán la satisfacción de sus ventajas excelentes.
Unicos Importadores para Cuba:
HERMANOS FERREIRO Y Cía.
VENTA Y DEPOSITO: MURALLA 98, HABANA

E-02016. 6d. 18 21 23 25 28 30 Sep.

SANATORIO "DOCTOR PEREZ VENTO"
Enfermedades nerviosas y mentales. Para señoras exclusivamente.
CALLE BARRETO NUM. 62. GUANABACOA.

HONRAS FUNEBRES POR GUGGENHEIM

Su cadáver ha sido inhumado en el cementerio de Salem

NUEVA YORK, octubre 1o.—(AP) — En el templo hebreo Emmanuel, de la Quinta Avenida, tuvieron lugar hoy las honras fúnebres en sufragio del alma de Daniel Guggenheim, magnate minero y filántropo. Un público numeroso invadió el local y se estacionó en las aceras.

Entre las personas del séquito figuraban Lindbergh, Adolfo S. Ochs y Bernardo M. Baruch. La viuda asistió a los funerales, acompañada por sus dos hijos, el teniente coronel Roberto Guggenheim y Harry F. Guggenheim, Embajador en Cuba. También concurrieron siete hermanos del finado.

CONFERENCIA DE QUIMICA, BELGA

Concurrirá representando a España D. Angel del Campo

MADRID, octubre 1 (S. T.)—Ha sido nombrado don Angel del Campo y Cerdán para que, en concepto de delegado de la Federación Nacional de Sociedades Químicas, asista a la conferencia que se celebrará en Lieja, relacionada con el Congreso Internacional de Química pura y aplicada, que ha de tener lugar en Madrid, en 1932.

EL DR. EUGENIO SUAREZ.—Procedente de Sabanilla del Encomendador llegó ayer por la mañana en el tren directo el Dr. Eugenio Suárez, juez municipal de aquel lugar.

COMPAÑIA DEL PACIFICO
(The Pacific Steam Navigation Company)

VAPORES CORREOS INGLESES
El magnífico trasatlántico de 25.500 toneladas de desplazamiento
"OROYA"
Saldrá de LA HABANA el día 15 DE OCTUBRE, admitiendo pasajeros de todas las clases para VIGO, LA CORUNA y SANTANDER, LA ROCHELLE-PALLICE, PLYMOUTH y LIVERPOOL.
Estabilidad, Confort, Rapidez y Seguridad
GRANDES FIESTAS DURANTE LA TRAVESIA
TERCERA SUPERIOR, fumador, salón de conversación y de música, magnífico comedor, opción al pasajero de escoger su camarote, marcándose en el billete de pasaje.

SERVICIO DE VAPORES A
España, Francia, Inglaterra, Perú, Chile, Argentina, Uruguay, Brasil, Colombia, Venezuela, Guatemala, Costa Rica, Nicaragua, Salvador, Honduras, Ecuador, Bermudas, New York.

PROXIMAS SALIDAS

A Europa (Vigo, Coruña, Santander, La Pallice, La Rochelle, Liverpool)		A Centro y Sur de América	
OROYA	15 Octubre	EBRO	8 Octubre
ORCOMA	29 Octubre	ORDUÑA	19 Octubre
ORITA	14 Noviembre	OROPESA	2 Noviembre
ORDUÑA	3 Diciembre	ESSEQUIBO	5 Noviembre
		ORBITA	16 Noviembre

A NEW YORK
Ida $70.00 e Ida y Vuelta $110.00 por vapor y regresando por F. C. vía Key West, $130.00.
Vapores ESSEQUIBO, 21 Octubre y EBRO, 18 de Noviembre.
Para informes generales, reservaciones, fletes, etc.
AGENTES GENERALES:
DUSSAQ Co. Ltd.
PALACIO DEL CENTRO ASTURIANO
Teléfonos: A-6540 y A-7218.—Habana.

LLOYD NORTE ALEMAN

SERVICIO DIRECTO
HABANA — ESPAÑA — ALEMANIA
PROXIMAS SALIDAS:
Vapor "LUETZOW", Octubre 3
Vapor "SEYDLITZ", Octubre 31
¡COMODIDAD!

SALIDAS DE NEW YORK A EUROPA

Trío Lloyd		Cuarteto Lloyd	
BREMEN	Septiembre 24	BERLIN	Septiembre 13
EUROPA	Octubre 4	DRESDEN	Septiembre 25
COLUMBUS	Octubre 9	KARLSRUHE	Septiembre 26
BREMEN	Octubre 15	YORCK	Octubre 5
EUROPA	Septiembre 17	STUTTGART	Octubre 9
EUROPA	Octubre 25	BERLIN	Octubre 16
		DRESDEN	Octubre 23

RAPIDEZ — LUJO — ECONOMIA

Agentes Generales:
A. C. FABRICIUS Y CIA.

Pasaje 3a.	Pasaje de Cámara:	Carga:
AMARGURA 1.	OBISPO 28	OFICIOS 18
M-8066.	A-3455	M-8082, M-3951

Línea Holandesa Americana

El conocido vapor correo holandés
"EDAM"
(De 17.000 Toneladas)
Saldrá fijamente el día 18 de OCTUBRE para VIGO, CORUÑA, BOULOGNE - SUR - MER y ROTTERDAM.

PROXIMAS SALIDAS PARA:

Vigo, Coruña, Boulogne - Sur Mer y Rotterdam		Veracruz y Tampico:	
EDAM,	18 Octubre	MAASDAM,	11 Octubre
MAASDAM,	8 Noviembre	SPAARNDAM	1 Noviembre
SPAARNDAM,	29 Noviembre	LEERDAM,	22 Noviembre
LEERDAM,	20 Diciembre	EDAM,	13 Diciembre

Grandes comodidades para familias. Camarotes de tercera de 2, 4 y 6 literas. Comida a la española servida por camareros españoles.
Para más informes dirigirse a:
R. DUSSAQ S. EN C
Oficios 24 y 26. Telfs. A-5639 y M-6278

PANAMA PACIFIC LINE
HABANA A NEW-YORK & CALIFORNIA
PROXIMAS SALIDAS
S. S. "PENNSYLVANIA"
(33.500 Toneladas)
SALDRA EL DIA 30 DE SEPTIEMBRE A LAS 6 P. M. PARA SAN FRANCISCO CAL. VIA EL CANAL DE PANAMA.
S. S. "CALIFORNIA"
32.450 Toneladas
SALDRA EL DIA 3 DE OCTUBRE A LAS 3 P. M. PARA
NEW-YORK
Agentes Generales y Consignatarios
The West Indies Shippings & Trading Co.
Wm. H. SMITH, Presidente.
Obispo Núm. 75. HABANA. Telf. A-7322.

M.E.C.D. 2016

PROFESIONALES

CLINICAS

Policlínica Habana
Suárez 32. Telf. M-6233
DR. GUILLERMO LEON
Director Facultativo

Medicina y Cirugía General. Especialidad en enfermedades venéreas. Consultas de 1 a 5 de la tarde y de 8 a 9 de la noche. Consultas especiales: 2 pesos. Reconocimientos: 2 pesos. Enfermedades de señoras y niños. Garganta, nariz y oídos. (OJOS). Enfermedades nerviosas, estómago, corazón y pulmones; vías urinarias; enfermedades de la piel; blenorragia y sífilis; inyecciones intravenosas para el asma; reumatismo; tuberculosis; obesidad; partos; hemorroides; diabetis y enfermedades mentales; etc. Análisis en general. Rayos X. Masajes y corrientes eléctricas. Los tratamientos y sus pagos, a plazos. Teléfono M-6233.
E-2036 Indf. 1 Sept.

GABINETE CLINICO
LUZ 24. TELF. A-8515
Médicos especialistas en enfermedades de señoras y niños, (Ojos, Garganta, Nariz y Oídos). Blenorragia e Impotencia. Partos. Hemorroides y demás enfermedades. Procedimiento moderno para quitar tatuajes, verrugas, manchas, etc. Rayos X. Análisis. Consultas: 1 peso, de 12 a 8. Para pobres: de 4 a 6, 50 centavos.
E0209 Indf. 16 Sept.

CORPORACION CLINICA
LUZ 24. TELF. A-8515
ENTRE COMPOSTELA Y HABANA
Medicina y Cirugía General
Especialistas
HONORARIOS:
Ingreso, reconocimiento y consulta, 1.00.
Inyecciones intravenosas, $1.00.
Electricidad, masajes, Luz Alpina, Violetas, $1.00.
Rayos X, $2.00.
Oculista, reconocimiento, $1.00.
Análisis: Orina, $1.50.
Sangre y otros, $2.00.
Blenorragia e Impotencia.
Tatuajes, Manchas, Verrugas, se quitan.
Partos: $10.00.
Almorranas, curadas sin operación.
Operaciones y demás enfermedades.
Atendemos de 12 a 7.

POLICLINICA INTERNACIONAL
Director Dr. DAVID CABARROCAS
Lealtad núm. 143, entre Salud y Dragones. De 10 a. m. a 7 p. m. Sábados y días festivos de 10 a 12.
Teléfono: A-0344.
GRATIIS
Primer día. Para entrar más pronto turnos de $0.50: $1.00 a $2.00. Visitas $1.00. Análisis o planchas para llevar $1.00 y $2.00. Curas $0.50. Análisis: Rayos X, Medicina gratis. No pague sociedad. Pague sólo cuando esté enfermo.
CTA. H n|o.

GIROS Y LETRAS

J. BALCELLS Y CIA.
B. et C.
San Ignacio 33
Hacen pagos por el cable y giran letras sobre New York, Londres, París y sobre todas las Capitales de España, Islas Baleares y Canarias. Agentes de la Compañía Inglesa de Seguros Contra Incendios «The Royal». Administración de Bienes.
E1742 Indf. 1 Ag.

N. GELATS Y COMPAÑIA
106 AGUIAR 108, ESQUINA A AMARGURA
Hace pagos por el cable. Facilita cartas de crédito y giran pagos por cable. Giran letras a corta y larga vista sobre todas las Capitales o Ciudades importantes de los Estados Unidos, México y Europa, así como sobre todos los pueblos de España, Londres, París, Hamburgo, Madrid y Barcelona.
CAJAS RESERVADAS
Las tenemos en nuestra bóveda, construídas con todos los adelantos modernos y las alquilamos para guardar valores de los interesados. En esta oficina daremos todos los detalles que se deseen.
N. GELATS Y COMPAÑIA
BANQUEROS
E2105 V-11 En.

ALQUILERES

A-1 Habana

ALQUILO TERCER piso: Belascoaín esquina San Miguel, altos peletería La Noble Habana, acabados fabricar. Sala; recibidor; 3 habitaciones; doble servicio; propios para matrimonio de gusto. Baratísimos.
A1 40040 25—3 Oct.

SE ALQUILA el primer piso de la casa Mazón 31, entre San José y Valle, compuesto de sala; comedor; tres cuartos; baño intercalado; cocina; cuarto y servicios de criados. Precio: $50. Informan: Bufete de Arellano. Teléfono A-2118. A1 39989 25—11 Oct

CASA DE esquina: San Miguel 92. Se alquila con cuatro grandes habitaciones; sala; comedor y zaguán; con pequeña reforma, se adapta para comercio. Informan: en el frente.
A1 40347 27—5 Oct

SE ALQUILA: Ayesterán número 1, primer piso, con sala; tres cuartos; baño intercalado; comedor; baño y servicio de criados; hall; cocina; todo moderno. Informan: Malecón 46. Teléfono M-6603. Las llaves, en la vidriera de tabacos del café.
A1 39680 23—3 Oct.

EN $30 SE ALQUILAN las cómodas y ventiladas casas calle Agustín Alvarez números 17 y 22, entre Marqués González y Oquendo, a dos cuadras de Belascoaín y a una del Nuevo Frontón, acabadas de pintar, compuestas de sala; saleta corrida; tres habitaciones; patio y demás servicios. Vecindario de moralidad. Las llaves, en el número 10. Informes: Consulado 126, altos. Sr. Francisco Torres.
A1 39655 23—3 Oct

ALQUILO PISO bajo en Consulado 14. Recibidor; sala; tres cuartos; comedor; baño completo; cuarto y servicio de criados. La llave, enfrente. Informes: Obispo 16, altos.
A1 40401 27—4 Oct

CHOFERES: ALQUILO Florida 77, un local para dos máquinas y un apartamento de dos piezas para familia. Todo en 30 pesos. Informan: Teléfono XO-1514. A1 41116 1—11 Oct

ALQUILERES

CASA BALCELLS
Cárdenas número 25. Se alquilan los bajos con sala; saleta; tres cuartos y cuarto de baño. En $50.

Habana número 37. Se alquilan los bajos que tienen sala; recibidor; tres cuartos, etc. En $60.

Indio número 36. Se alquilan los altos con comedor; sala y tres cuartos. En $32.

Infanta número 42-A. Inmediata a la calle Universidad, se alquila esta espaciosa casa en $55.

Monte número 471. Hermoso, amplio y fresco piso alto, esquina de fraile; con gabinete propio para profesional; que puede alquilarse junta o separadamente de la vivienda. La llave, en Omoa número 11.

Monte número 475. Se alquila un espacioso local propio para tienda o almacén; en $60. La llave en Omoa 11.

Obispo número 65. Se admiten proposiciones para alquilar esta amplia casa, que fué ocupada por la sastrería La Sociedad.

Prado número 96. Se alquila el segundo piso alto (acera de la sombra) con tres cuartos y uno para criados; sala; saleta; recibidor; despacho; comedor; cocina de gas; baño intercalado; despensa; servicios para criados, etc. Precio: $140.

Romay número 36. Casa con sala; comedor y tres cuartos en $30. La llave, en Omoa 11.

San Joaquín 12. En $30 se alquila esta casa, con sala; tres cuartos y servicios.

San Lázaro 202 y 204, entre Galiano y San Nicolás. Se alquila este hermoso amplio y ventilado piso alto; con sala; saleta (recibidor); cuatro cuartos; baño; cuarto para criados y hermosa terraza que da al Malecón, en $105.

Trocadero número 67. Se alquilan los bajos con sala; comedor; tres cuartos; cuarto de baño y servicio. En $45.

Castillo número 19. Inmediato a la Calzada de Monte, se alquila amplio local para industria o comercio. En $100.

PARA INFORMES SOBRE LAS ANTERIORES CASAS, DIRIGIRSE A J. BALCELLS Y CO., SAN IGNACIO NUMERO 33. TELF. A-2783.
A1 40372 27—5 Oct.

OQUENDO 9-C
Se alquilan; entre San Rafael y San José; los altos modernos; sale; saleta; dos cuartos; baño moderno y cocina de gas; muy rebajados; informa Carlos Rodríguez; San Miguel 100.
A 1 40471 27-7 Oct.

JESUS Peregrino 57 A, altos, entre Oquendo y Soledad, sala, saleta, dos habitaciones, baño intercalado. Informan teléfono A-1051.
A1 39573 22 oct 2

SUBIRANA 48, bajos y altos. Sala; comedor; tres cuartos; baño completo intercalado; calentador; cuarto criados; servicios; cocina. Llave, bodega Subirana y Peñalver. Precio $35 y $40. Informan: I-2191.
A1 39702 23—2 Oct.

SE ALQUILAN los altos de la casa Animas 127, compuestos de sala; comedor; cinco habitaciones; baño; cocina y terraza al fondo. Precio: $60. Informan: Bufete de Arellano. Telf. A-2118. La llave, en los bajos.
A1 38693 17—2 Oct.

ALQUILO San Rafael esquina Lucena pisos altos, modernos, sala, saleta, tres y cuatro habitaciones, gran baño, cuarto baño criados, cocina gas. Ferretería Belascoaín esquina San Rafael. U-5215
A1 39560 22 oct 2

CASAS NUEVAS, de 21 a 25 pesos. Se alquilan. Tienen sala, saleta, dos cuartos, etc. Son casas, no son pasajes. Las hay bajas y altas. Puerta Cerrada número 83 al 93, entre Carmen y Figuras, dos cuadras del Mercado. A-4956.
A1 5625C 27—2 Oct.

SAN RAFAEL 153, esquina Hospital, alquilo piso bajo, sala, saleta, 3 habitaciones, baño moderno, cocina gas. Ferretería Belascoaín esquina San Rafael. U-5215.
A1 39559 22 oct 2

EN $34 SE ALQUILAN los modernos bajos de Benjumeda número 56, entre Marqués González y Oquendo, acabados de pintar; compuestos de sala; comedor corrido; tres habitaciones; baño completo intercalado; calentador. Las llaves, en la bodega esquina a Oquendo. Informes: Consulado 126, altos. Sr. Francisco Torres.
A1 39655 23—3 Oct.

SE ALQUILA la casa de Alcantarilla 34, entre Aguila y Revillagigedo; de dos plantas; la de los bajos de una sola nave; y en los altos, con sala; cuatro cuartos; comedor; cocina; servicios y baño y azotea. Informes; Muralla 16. Teléfono A-2588.
A1 41133 1—5 Oct

SE ALQUILAN los amplios bajos de Malecón 4, al lado del Unión Club; con entrada por San Lázaro número 24. Propio para club o familia larga. Puede verse de 2 a 5 p.m.
A1 40403 27—4 Oct.

SE ALQUILA una hermosa casa de tres plantas. U-4506.
A-1 41117 1—4 Oct

SE ALQUILA una casita en Lagunas 65-B, bajos. Informes: Telf. M-3854.
A1 41170 1—7 Oct

SE ALQUILA: Vigía 50, una planta baja. Comedor; sala; tres cuartos; servicios sanitarios modernos; situada frente a la Plaza La Purísima. Informan: Telf. A-1098.
A1 40388 27—5 Oct.

SE ALQUILA el alto de la casa calle de Animas número 145, entre Gervasia y Belascoaín, compuesto de sala; saleta; una más en la azotea; cuarto de baño y cocina. Informan: en Obispo 12. Barbería; por Teléfono A-1710, o en la misma, de 1 a 5.
A1 40369 27—2 Oct

SE ALQUILA en San Lázaro 113, esquina a Galiano, el primer piso, con sala; saleta; tres habitaciones; buen baño; cocina y servicio para criado. Llaves e informes: San Lázaro 99, esquina a Blanco. Telf. M-1325. Pregunten por Sr. Belmonte.
A1 39681 23—3 Oct.

SE ALQUILA la hermosa y fresca casa de Empedrado 57, bajos, entre Aguacate y Villegas, con sala saleta, tres cuartos, baño completo, comedor, cocina de gas y carbón, patio; acabada de pintar; propia para casa de familia, notaría, oficina o casa de huéspedes. Agua abundante. Precio de situación. Informan: Cerro número 532. Teléfono I-1002. Llaves, en la misma, de 5 à 7 de la tarde.
A1 40050 25—2 Oct.

SAN LAZARO 98; altos; interiores; sala; dos cuartos; cocina gas; servicios; informan M-2863 y F-2124; llave en los altos.
A1 40077 25 oct 5

SAN MIGUEL 146, bajos. Sala; comedor; tres cuartos; baño intercalado; cocina gas. Informes: M-2863 F-3199. Llave, en los altos.
A1 40229 26—6 Oct.

SANTA Clara 29, altos, entre San Ignacio e Inquisidor, sala, comedor, tres cuartos, baño completo, cuarto y servicios de criados y cocina de gas y carbón; informan, teléfono A-1051.
A1 40078-79 25 oct 5

ALQUILERES

BONITOS ALTOS: Monte 399, con tres cuartos, hermosa sala, gran saleta, comedor al fondo, ideal para profesional o negocio, al lado del Mercado Unico. Informan: A-4956.
A1 5626C 27—2 Oct.

OFICIOS número 88-B, alquilo segundo piso compuesto de sala, 8 habitaciones, cocina gas y frente a Alameda de Paula. Informan, bajos, almacén de Manuel Muñoz y Cía. Teléfono A-1474.
A1 39914 24 oct 9

SE ALQUILA en San Lázaro 305, altos modernos, con hall; sala; gabinete; cuatro habitaciones; baño intercalado; comedor al fondo; cocina de gas y cuarto con servicio de criada. Informan: Manzana de Gómez 240. Teléfono A-4893.
A1 39882 24—2 Oct.

PRADO NUMERO 11, en proporción, se alquila el primer y segundo piso. En casa piso: sala; dos recibidores; cinco cuartos; baño intercalado; comedor y galería. Para verlos, en la misma, de 2 a 5 de la tarde. Para informes: Sr. Manteca. Cuba 76 y 78.
A1 40704 29—14 Sept

SE ALQUILA la lujosa casa: Campanario 119, entre Salud y Dragones, compuesta de zaguán; sala; comedor; recibidor; cinco cuartos con tres baños intercalados; gran patio, pantry; cocina; cuartos de criados; traspatio, etc. Es propia también para profesionales médicos. Para verla de 9 a 12 de la mañana, en la misma. Para informes: Sr. Manteca. Cuba 76 y 78.
A1 40705 29—14 Oct.

PRADO 20, se alquila el segundo piso alto. Gran sala, recibidor, cuatro habitaciones, comedor y demás servicios. Tiene elevador. Informes: Telf. F-3383.
A1 40385 27—2 Oct.

CONCORDIA 20; se alquilan bajos; sala; antesala; comedor; cinco cuartos; baño; cocina; cuartos y servicios de servidumbre; la llave en los altos e informes en Lamparilla 9; teléfono A-2650. A-1 40439 27-5 Oct.

SE ALQUILA LA CASA AVE. DE LA REPUBLICA 313 PRIMER PISO
con sala, saleta; comedor; cuatro cuartos, baño intercalado; servicios de criados. A personas de toda moralidad. Informan Café Vista Alegre. Teléfono U-1896.
A1 40487 27—3 Oct.

SE ALQUILAN los altos de Carlos III número 201, esquina Oquendo, acabados de pintar. La llave, en la bodega de la esquina. Informan: Teléfono M-2504. A1 40357 27—12 Oct.

SE ALQUILAN las casas Zulueta 36-F bajos, propia para numerosa familia. Cárdenas 5, segundo izquierda; y Cárdenas 64, segundo piso. Todas muy baratas y cerca de tranvías y parques. Llaves e informes: Zulueta 36-G Teléfono A-9266.
A1 40350 27—7 Oct

SE ALQUILA en Belascoaín 125, entre Reina y Estrella, un segundo piso acabado de fabricar, con sala; comedor; tres habitaciones; baño intercalado con calentador y cocina de gas. Está sin estrenar. Precio: $45. Más informes: en Manzana de Gómez 240. Teléfono A-4893.
A1 39883 24—2 Oct.

SE ALQUILAN los altos Lagunas 107; sala; comedor; tres habitaciones; baño completo; informan los bajos; teléfono M-1514.
A1 40071 25 oct 2

PRINCIPE 24 entre Espada y San Francisco se alquila una planta baja compuesta de tres cuartos; sala; saleta; baño intercalado; cocina de gas; todo construcción moderna; la llave en la azotea y para más informes M-6512; Martínez.
A1 40088 25 oct 3

ALQUILO PRIMER piso: calle Progreso 14, lado esquina Compostela. Recibidor, sala, cuatro cuartos, cuarto baño, comedor, cocina, cuarto criados y servicios. Informes: el portero. Teléfono I-4990.
A1 40158 26—4 Oct

SE ALQUILAN los altos de la casa San Lázaro 478, entre M y N, compuestos de sala; recibidor; cuatro cuartos; baño intercalado; comedor; pantry; cocina; cuarto y servicio de criados. Precio: $80. Informan: Bufete de Arellano. Teléfono A-2118.
A1 40173 26—11 Oct.

SE ALQUILAN en Franco y Peñalver, casas de moderna construcción con sala; comedor; tres cuartos; baño y cocina. Informes: Ramón Planiol, Desagüe 62. Teléfono U-4985.
A1 40225-24 26—6 Oct.

SE ALQUILAN los bajos: San Ramón 20 y 22. Casas grandes y frescas. La llave, bodega: San Ramón y Príncipe. Informan: Acosta 17. Telf. M-4145.
A1 41152 1—9 Oct

SE ALQUILAN los altos de Misión 77, por Florida. Con sala; dos cuartos; cocina y servicios sanitarios. Informan: en la bodega de Florida 10.
A1 41153 1—6 Oct

NEPTUNO 18
Se alquila primer piso. Sala; saleta; dos cuartos; servicios intercalados; casi esquina Consulado. Informan: Galiano 54. Teléfono A-4655.
A1 41107 1—6 Oct

SE ALQUILAN dos casitas compuestas de sala; dos cuartos; patio y sus servicios en la calle de Oquendo casi esquina Salud. Informan: Teléfono: U-3449. J. Camps.
A1 40621 29—4 Oct.

SE ALQUILAN los hermosos y modernos altos de Animas 110, capaz para dos familias y muy propios para consultorio médico, dentista etc. Teléfono F-3539.
A1 40628 29—4 Oct

SE ALQUILA el primer piso de Neptuno número 16, compuesto de cuatro cuartos; sala; recibidor; comedor; y doble servicios sanitarios modernos. Informan: en los bajos.
A1 40643 29—5 Oct

ALQUILO: FACTORIA 90, frente a la Terminal, con buenos servicios. Ultimo precio: $20. Llave: en la bodega.
A1 40694 29—3 Oct.

SE ALQUILA la casa Consulado 91 y 93, entre Animas y Trocadero. Es de altos y bajos. Los bajos propios para almacén de tabaco o alguna otra industria que necesite gran local; su área es de 30x30; teniendo en el centro el patio, que está cubierto con lucernario. Los altos, con departamentos corridos a los cuatro vientos. La llave en Prado 90, por Animas. Para informes: Sr. Manteca. Cuba 76 y 78.
A1 40706 29—14 Oct

ALTOS DEL TELEGRAFO
Se alquilan los dos pisos altos del antiguo Hotel Telégrafo. Lo más fresco y céntrico de la Habana; con entrada independiente por Prado. Cocinas en los bajos y salida de servicio por San Miguel. Ideal para casa de huéspedes. Informan únicamente: Bufete Chaple y Sola, Habana 91, altos. Telf. A-2736. A1 40659 29—9 Oct.

ALQUILO: PICOTA 44, para matrimonio o industria, chica; rebajada en 25 pesos, fiador o fondo. Llaves e informes: en la bodega.
A1 40233 26—2 Oct

ALQUILO bajos Concordia 6; sala; zaguán; recibidor; cuatro habitaciones, baño. Soliciten S. S. Llave en el alto. A1 40509 28 2 Oct.

ALQUILO altos modernos a la brisa Desagüe número 71 esquina a Franco, recibidor comedor; tres cuartos, baño; galería; cocinaé agua garantizada. 38 pesos alquiler. Llave Franco B.
A1 40532 28—3 Oct.

SAN LAZARO 271
Sala; saleta; cuatro habitaciones; baño moderno; comedor al fondo; cocina de gas y carbón; cuarto y servicio de criados, precio $60; Informan F-2134.
A 1 C 5629 28 3 Oct.

VILLEGAS 35; se alquilan los altos; sala; comedor; un cuarto y demás servicios; llaves al lado; informes, teléfono F-2608.
A1 40794 29 oct 4

ALQUILERES

VIRTUDES 144-A, ALTOS
Recibidor; sala; gran galería; seis habitaciones; dos baños intercalados; comedor al fondo; pantry; cocina de gas y carbón; cuarto de criados y servicio; lavadero de ropa. Precio $120. Informan: F-2134.
A 1 C 5635 28 3 Oct.

SOLEDAD 50, BAJOS
próximo al colegio La Salle; sala; saleta; tres habitaciones; baño intercalado; cocina de gas; servicio de criados; precio $45; informan F-2134.
A 1 C 5628 28 3 Oct

CARLOS III 16-A
Altos y bajos. Salas saleta; cuatro habitaciones; baño intercalado; cocina de gas; servicio de criados. Precio $60. Informan; F-2134.
A 1 C 5631 28 3 Oct.

SAN PEDRO No. 24-26
alquilo piso alto izquierda de esta casa con frente a la plazoleta de Luz. Es propio para larga familia y también para consultorio bufete etc. Tiene cuatro hermosas habitaciones en la azotea. Las llaves en el bar del bajo. Informes en San Pedro No. 6. A-9619. A 1 40582 28 6 Oct.

APODACA 2 B; alquila principal; 4 habitaciones; sala; saleta; llave bodega; informes, Cristo 33.
A1 40812 29 oct 2

VILLEGAS 77; se alquila principal; 4 habitaciones; sala; saleta; llave bodega esquina Obrapía; informes Cristo 33.
A1 40813 29 oct 2

SE ALQUILAN los altos de San Lázaro 488; a media cuadra de la Universidad; casa amplia y de lujo; dos baños completos; su precio $110; demás informes, F-3417; después de las 12.
A1 40821 29 oct 4

SE ALQUILA $55; Concordia 177; piso primero; entre Soledad y Aramburu; sala; recibidor; cinco habitaciones; comedor al fondo; baño intercalado; servicio para criados; casa moderna; muy fresca; agua abundante; las llaves e informes en los bajos; talleres de La Moda; A-4454.
A1 40793 29 oct 4

MALECON 12; se alquila en 90 pesos el bajo con sala; comedor; seis habitaciones; baño completo y cuarto y servicio criados; la llave en los altos; teléfono A-9033.
A1 40796 29 oct 5

SAN LAZARO 54; alquilo alto y bajo; $70 cada uno; sala; comedor; cuatro cuartos; baño; cuarto y servicios para criados; llave en el fondo; Malecón 12; altos; A-9033.
A1 40795 29 oct 5

OQUENDO 5-D, ALTOS
Sala; saleta; cinco habitaciones; comedor; dos baños; cocina de gas y carbón; despensa; servicio de criados; lavadero de ropa. Precio $65. Informan: F-2134.
A 1 C 5634 28 3 Oct.

ALQUILO los lindos y frescos altos de San Lázaro 252; sala; recibidor; tres habitaciones; baño; comedor; cocina; servicios de criados y un cuarto grande en la azotea; informan teléfono FO-1392; la llave en la misma de 3 a 5.
A1 40757 29 oct 2

PASAJE Giquel; bajos; número 3; sala; comedor y dos cuartos, $30; la llave en los altos; informes, Obispo 53; teléfono M-6917.
A1 40761 29 oct 4

RASTRO 2 A; altos; sala; comedor y tres cuartos; $35; la llave en los bajos; informes M-6917; Obispo 53.
A1 40765 29 oct 4

CAMPANARIO 136; sala; comedor y 7 cuartos; $50; llave en la bodega; informes, M-6917; Obispo 53.
A1 40764 29 oct 4

VIRTUDES 123; se alquilan altos; sala; comedor; cuatro cuartos; baño; etc.; la llave en los bajos e informes en Lamparilla 9; teléfono A-2950. A1 40769 29 oct 6

NEPTUNO 212; altos; entre Marqués González y Oquendo; sala; recibidor; cinco cuartos; baño completo; saleta; cocina; servicio criados; llave bajos; informes Habana 186; teléfonos M-1541; F-1795.
A1 40766 29 oct 4

ALQUILO LO más barato y cómodo, en Belascoaín 95, altos del Edificio Recarey. Tienen tres habitaciones, sala, saleta; bien decoradas. Las llaves: en la portería.
A1 41193 1—7 Oct

SE ALQUILAN los espléndidos altos de la Casa Recarey: San Rafael 120¾, esquina Gervasio. Son cómodos y baratos. Las llaves: en la carnicería e informan.
A1 41192 1—7 Oct

ALQUILO Cuba 89; bajos y dos primeros pisos; casas compuestas sala; saleta; comedor; cinco grandes habitaciones; cocina; baño y doble servicio sanitario; llave bodega esquina; informan Los Grandes Almacenes El Número 15; Monte 15; teléfono A-2803.
A1 40773 29 oct 7

SAN NICOLAS 160; próximo a Reina; alquilo un lindo segundo pisito acabado de construir; sala; saleta; dos habitaciones; baño completo; informes A-9608.
A1 40849 29 oct 3

SE ALQUILA Corrales 2 E; primer piso izquierda; compuesto de sala; saleta; comedor; 5 grandes habitaciones; cocina y servicio sanitario; informan Grandes Almacenes El Número 15; Monte 15; teléfono A-2803.
A1 40771 29 oct 7

ALTOS de Manrique 61 entre San Miguel y San Rafael; con 4 habitaciones; sala; saleta; baño intercalado; frescos y modernos.
A1 40822 29 oct 2

SE ALQUILAN casitas modernas; Arbol Seco 61; por Benjumeda; letra B; informan U-6667.
A1 40693 29 oct 10

SAN LAZARO 98; bajos; propio para consultorio médico; sala; comedor; tres cuartos; baño intercalado; hall. informes, M-2863; F-2124; llave en los altos.
A1 40801 29 oct 9

ALQUILO los amplios altos de Tejadillo 8; compuestos de recibidor; sala; seis cuartos con lavabos; dos baños; comedor; dos cuartos y servicios de criados; alquiler $75; la llave en los bajos; informa Smith; O'Reilly 44; A-6479. A1 40833 29 oct 2

ESPADA 11; altos; entre Jovellar y Vapor; sala; dos cuartos; comedor; baño; cocina gas; 38 pesos; teléfono F-5055; llave encargado.
A1 40753 29 oct 3

SE ALQUILA Oquendo 36; bajos; esquina a Pocito; sala; comedor; dos habitaciones; precio $35; informan en la D; altos.
A1 40755 29 oct 4

SE ALQUILAN los ventilados altos de Estrella 11 frente a Los Precios Fijos, con sala, saleta, tres habitaciones con baño y cocina. A-3568.
A1 40828 29 oct 2

ALQUILO en $38 casa moderna; con sala; comedor; 3|4; baño intercalado; cocina de gas y servicio de criados; en Monte 487 esquina San Joaquín; la llave en la panadería de enfrente; teléfono M-4747.
A1 40861 29 oct 2

ESCOBAR NUM. 102
Se alquila el amplio piso bajo de esta casa dotado de sala; saleta; comedor al fondo; seis dormitorios de familia; gran cuarto de baño; dos cuartos y servicio de criados; las llaves en el piso alto; informes en San Pedro número 6; teléfono A-9619.
A1 40836 29 oct 7

SE ALQUILA la planta alta de Malecón 330 esquina a Gervasio; compuesta de sala; recibidor; cinco cuartos; dos servicios; cocina de gas con espacioso local; vistosa terraza y amplia y cómoda escalera. Informes, Neptuno 218; teléfono U-3915.
A1 40851 29 oct 2

HABANA NUM. 183
Se alquila un piso bajo de esta hermosa casa dotado de grandes comodidades para regular familia; las llaves en la bodega de la esquin de Merced; informes San Pedro número 6; teléfono A-9619.
A1 40837 29 oct 7

ALQUILERES

SE ALQUILAN los bonitos y frescos altos de Lealtad 40 entre Virtudes y Animas; propia para profesionales. su precio 80 pesos; demás informes, F-3417; después de las 12.
A1 40820 29 oct 4

CRESPO 8, entre Malecón y San Lázaro. Se alquila. Sala; comedor; tres cuartos; servicios. Informan: F-3297. A1 40654 29—5 Oct

S. LAZARO 120, entre Aguila y Crespo, segundo piso. Sala; comedor; tres cuartos; demás servicios; elevador permanente; bien decorado; edificio nuevo. Informes: bajos, derecha, a todas horas. A-9564.
A1 40660 29—3 Oct

SE ALQUILAN los altos de la casa de Belascoaín 56 compuesta de sala; saleta; hall; cinco cuartos; comedor al fondo; baño intercalado y cuarto para criados. Informan: Teléfono. U-3449. J. Camps.
A1 40622 29—5 Oct.

PRADO 106, entre Neptuno y Virtudes se alquila el tercer piso. Terraza; tres cuartos; comedor; servicios completos; cuarto y servicio de criados. Informan: en los bajos, su dueño. X-2535. A1 40913 30—5 Oct

SE ALQUILA Monte 15; segundo piso izquierdo; hermosa casa compuesta de sala; saleta; hall; comedor; once grandes habitaciones; cocina; baño y doble servicio sanitario; llave e informes bajos; Grandes Almacenes El Número 15; se dan muy baratos.
A1 40772 29 oct 7

OBRAPIA NUM. 51
Se alquila para depósito el piso bajo derecha de esta casa con amplitud bastante para almacenar y establecer oficinas al frente; las llaves en la panadería La Caoba; Obrapía número 42. Informes en San Pedro número 6; teléfono A-9619.
A1 40838 29 oct 7

CASITA BARATA
Alquilo en calle Agua Dulce número 10; con portal; sala grande; propia para pequeño comercio o familia; dos cuartos; etc; calle de gran porvenir; informan en el 12; teléfono M-8007.
A1 40758 29 oct 2

SE ALQUILAN lujosos altos. Compostela y Paula. Todo decorado. Columnas escayola. Sala, comedor, hall, tres cuartos, lujoso baño completo, cocina de gas y calentador. Informan la bodega Teléfono M-4178.
A1 40767 29 oct 4

SE ALQUILAN los amplios y ventilados entresuelos de la calle Habana número 146; precio de situación; informan en Sol número 8.
A1 40843 29 oct 2

SOL NUM. 34
Se alquila esta hermosa casa con cuatro habitaciones bajas y cuarto alto, sala; saleta y servicios; las llaves en el bar de Sol y Cuba; informes en San Pedro número 6; teléfono A-9619. A1 40840 29 oct 7

O REILLY NUM. 22
Acabado de reparar y pintar se alquila el hermoso piso alto de esta casa con diez habitaciones y servicios; la llave en el almacén del frente; informes en San Pedro número 6; teléfono A-9619.
A1 40839 29 oct 7

LOMA DEL Angel: Cuarteles 40, altos. Sala; cinco cuartos seguidos; otro sobre la antesala; comedor al fondo; baño y servicios. Alquiler módico. Dueño: I-6579.
A1 41190 1—5 Oct.

ALQUILO: AMISTAD 12, altos. Sala; comedor; cinco cuartos; baño completo; cocina. Tiene motor. La llave, accesoria A. Informan: Tejadillo 45. Teléfono A-2575.
A1 41196 1—11 Oct

ALQUILO dos casas; Manrique 1; bajos; cerca San Lázaro; moderno; 60 pesos; llave principal y Virtudes 110; principal; cerca Escobar; moderno; 55 pesos; llave bajos; informes, Campanería; M-7785; Aguiar 68.
A1 41049 30 oct 2

MONTE 49, frente Plaza Fraternidad, alquilo piso. Sala; saleta; tres habitaciones; baño intercalado; comedor; cocina; cuarto servicios criados; llave en los bajos. Informes: Telf. F-2258.
A1 40946 30—5 Oct.

Gran Oportunidad
Se alquilan los altos de La Emperatriz (San Rafael 36 (entrada por San Miguel), propios, por su tamaño y posición, para larga familia o casa de huéspedes. Tiene frentes por San Rafael y San Miguel; escalera de mármol muy cómoda; doce habitaciones, todas con agua corriente en abundancia; dos saletas; espléndido comedor y gran cocina económica de carbón; amplio hall y balcones para recreo; tres baños completos y modernos. Quedará lista de pintura para el día 29 o 30 del presente mes.
A1 5642C 30—8 Oct.

INFANTA 22, esquina a San Miguel, acera brisa, se alquilan dos hermosos pisos, compuestos de terraza; sala; saleta; cuatro habitaciones; precioso baño intercalado; comedor al fondo; cocina de gas; cuarto y servicio de criados. Agua fría y caliente abundante. En el mismo edificio, por San Miguel, hay un bajo, compuesto de sala; tres cuartos; baño intercalado; comedor al fondo y cuarto de criados con servicio. Informan: en la bodega.
A1 40882 30—8 Oct

REVILLAGIGEDO 101, entre Esperanza y Alcantarilla. Con sala; recibidor; y tres cuartos en $35. La llave, en Florida 25. Informes: por el Teléfono X-3504. A1 40872 30—8 Oct

FLORIDA 25, entre Misión y Esperanza. Con sala; recibidor y seis cuartos; en $35. Abierta todo el día. Informes: por el Telf. X-3504.
A1 40873 30—8Oct.

ALQUILO Escobar 123; altos; sala; saleta; comedor; cuatro habitaciones; cocina gas; baño completo; agua caliente; informan en Carmen número 8; teléfono A-2066.
A1 41056 30 oct 5

ALQUILO segundo piso; Refugio 29; próximo a Prado; oficinas y paseos; sala; comedor; tres habitaciones; baño; etc. Llave, bodega Industria; informan teléfono A-3910.
A1 41063 30 oct 2

45 PESOS hermosos altos; Gervasio 108 entre San Rafael y San Miguel; sala; comedor; tres cuartos; baño completo; servicio criados; cocina gas; teléfono U-4603.
A1 41074 30 oct 6

SAN MIGUEL 290 entre Infanta y Basarrate; sala; comedor; tres cuartos; baño; patio y cocina; $40; llave en el 288. A1 40919 30 oct 15

OMOA 81; una cuadra Calzada Jesús del Monte; alquilo casa moderna; $25; sala; comedor; 2 cuartos; baño intercalado; cocina; patio; informan en la misma.
A1 41011 30 oct 6

DESAGUE 20 entre Marqués González y Oquendo; alquilo modernos bajos; claros; $34; sala; dos cuartos; baño intercalado; comedor; cuarto y servicios criado; cocina; patio; traspatio; llaves al lado; informan M-1241. A1 41012 30 oct 6

SAN LAZARO 222-224 entre San Nicolás y Manrique; alquilo casa moderna; $25; sala; dos cuartos; cocina; baño; informa el portero.
A1 41013 30 oct 6

ALQUILO modernos altos; Manrique 74 entre San Miguel y San Rafael; acera de sombra; compuestos de hermosa sala; recibidor; tres habitaciones; salón de comer al fondo; baño intercalado; habitación y servicio para criados; cocina de carbón y gas; calentador y demás comodidades; la llave en la bodega e informan, Cuba 52; teléfono A-4378.
A1 40937 30 oct 3

ALQUILO altos modernos en San Rafael 46 entre San Nicolás y Galiano; compuestos de hermosa sala; dos habitaciones; baño intercalado; baño; comedor al fondo; habitación y servicio para criados; cocina de gas; calentador para agua y demás comodidades; la llave en los bajos e informan Cuba 52; teléfono A-4378.
A1 40988 30 oct 3

ALQUILO altos de Paula 62; a una cuadra de la Estación Terminal; precio $20; la llave en los bajos e informan Cuba 52; teléfono A-4378.
A1 40989 30 oct 3

ALQUILERES

SE ALQUILA San Rafael 117 esquina a Gervasio, con sala, comedor, dos habitaciones y servicios. La llave en la bodega. Informes A-2737. Joyería El Gallo.
A1 41062 30 oct 5

SE ALQUILAN en Hornos y Vapor a una cuadra del Parque Maceo, modernos y muy bonitos pisos bajos, muy claros y ventilados. Se dan baratos. La llave en la carnicería. Informan Telf. M-2837.
A1 41007 30 oct 3

HERMOSOS ALTOS
Se alquilan en San Miguel 196 entre Belascoaín y Gervasio; cuatro grandes habitaciones; sala; saleta; comedor; clara y fresca y todas las comodidades; llaves en los bajos; informes A-7138; F-3122.
A1 41008 30 oct 4

SE ALQUILAN EMPEDRADO 37, planta baja
Sala; saleta; comedor y cuatro cuartos; $40.
TROCADERO 52, planta baja
Sala; comedor; tres cuartos; $35
JOVELLAR 33, altos
Sala; saleta; hall; comedor al fondo; cuatro cuartos; baño intercalado y servicios para criados; $55.
LAGUNAS 32, altos
Sala; saleta; tres cuartos; comedor y servicios para criados; $50.
INFANTA 106 E, altos
Terraza; sala; saleta; gabinete; cuatro cuartos; baño intercalado y servicios para criados; $60.
JESUS PEREGRINO 50
Apartamentos interiores; acabados de pintar, $20.
SANTOS SUAREZ 61
Cómodos apartamentos con luz eléctrica; etc.; desde $15.50.
SAN BENIGNO 58, J. del Monte
Sala; saleta; comedor al fondo; cuatro cuartos; baño intercalado completo y servicios para criados; $30.
ZAPATA 134, Vedado
Sala; saleta; tres cuartos y servicios completos; $30.
CAMPA 4, Marianao
Sala; comedor; cuatro cuartos y servicios completos; $25.
GUTIERREZ Y MENDOZA, Marianao
(San Martín); a una cuadra de la Calzada de Columbia y a dos de los colegios Candler y Belén; sala; saleta; comedor al fondo; tres cuartos; baño intercalado completo; servicios para criados y patio; $30.
PARA MAS INFORMES
THE NATIONAL CITY BANK OF NEW YORK
Departamento de Administración de Bienes
M-9

ALQUILERES

MARIANAO; alquilo tres casas con jardín; sala; comedor; tres cuartos con baño intercalado completo; cocina con calentador de agua; tranvías por la puerta; trenes de Zanja al fondo; Campa 8; 10 y 12; precio económico; informan Reina 39 (Casa de Baños); I-3345.
A4 40708 29 oct 2

PRECIOSA FINCA: Se alquila, en Arroyo Arenas, con media caballería de tierra; buena casa; tres pozos; luz y espléndidas arboledas; plataneles y frutos menores. Informan: en San Julio 16. Marianao. Telf. FO-7609.
A4 40875 30—5 Oct

SE ALQUILA en Reparto Columbia, cerquita La Tropical, casa moderna, acabada de pintar, en Núñez 21, casi esquina Miramar. Muy buenas comunicaciones. Con portal; sala; tres habitaciones dormir; comedor; baño completo intercalado con abundante agua fría y caliente; cocina; patio amplio con entrada independiente. $28 alquiler. La llave, en Miramar 105. Informes: Prado 125. Teléfono A-1556.
A4 40950 30—7 Oct.

MIRAMAR

Se alquila el fresco chalet de Séptima y 20; con living-room; comedor; seis cuartos; dos baños; pantry; cocina; cuatro cuartos y servicios de criados; garage para dos máquinas; la llave en Séptima y 16; informan teléfono FO-2451.
A4 41041 30 oct 3

MARIANAO: REPARTO La Sierra: se alquila una casita moderna, con frente a dos calles y un gran patio. en $22. La llave, en la misma: Calle 4 entre Primera y Tercera.
A4 41111 1—4 Oct

CASA con finquita se alquila junto al paradero Quemados; Marianao; casa nueva; tres cuartos; baño intercalado; etc.; 6.000 varas; informes teléfono F-2124.
A4 40075 25 oct 5

A-5 J. del Monte y Víbora

SE ALQUILA cerca del Colegio Estrella: José María Heredia 4, entre Estrada Palma y Libertad, preciosa casa pintada en colores, con cuatro cuartos. Teléfono FO-1645.
A5 40038 25—3 Oct.

LOMA CHAPLE: Alquilo casa moderna. Sala; saleta; hall; 4 cuartos; baño intercalado; comedor al fondo; servicio de criados. Nunca falta agua. Informes: San Carlos 19. Telf I-3923.
A5 41119 1—4 Oct.

SE ALQUILA chalet: Felpe Poey 8, a dos cuadras de la Calzada Diez de Octubre. Con jardín; portal; sala; dos habitaciones; baño intercalado; otra habitación alta; cocina; patio y demás comodidades. Precio módico. La llave: al lado. Informan: A-7329.
A5 41134 1—4 Oct

ALQUILO CASITA en catorce pesos. Jesús del Monte 577, entre Milagros y Santa Catalina, muy ventilada y moderna, punto ideal. Informan: en la misma.
A5 38007 13—13 Oct.

JESUS DEL Monte 462 alquilo, frente al Cine Tosca, una sola planta. Sala; comedor; cuatro habitaciones; baño y demás servicios. Llave: ferretería. Informan: F-4221.
A5 40641 29—3 Oct.

SE ALQUILAN casitas en la calle Concejal Veiga entre Estrada Palma y Libertad. Con sala; saleta; dos cuartos; cocina; cuarto de baño con aparatos sanitarios. Se dan baratas. Informa, en la misma la encargada.
A5 40727 29—9 Oct.

SE ALQUILA en Serafines número 14, entre Flores y Vega, Jesús del Monte, una casita: balcón; sala; 2 cuartos; cocina, amplia; servicio moderno; a precio de situación.
A5 40713 29—4 Oct.

SE ALQUILA, en San Mariano y San Anastasio, hermosa casa con 5 habitaciones, sala, comedor, patio, traspatio y jardín; barage, cuarto criados. Llave en la bodega de San Mariano y San Lázaro. Informes: M-8934 y U-6826.
A5 40633 29—2 Oct.

DELICIAS 26, Jesús del Monte. Cerca de Iglesia. Sala; comedor; tres cuartos; cocina; baño; patio. M-3193.
A5 40203 26—3 Oct

ALQUILO $32 casa moderna. Sala; comedor; tres habitaciones; demás servicios. Tejar 15, entre S. Lázaro y S. Anastasio. Informes: M-8713. Llave: bodega.
A5 40149 26—2 Oct.

ALQUILO CASA: Santa Catalina entre San Lázaro y San Anastasio. Sala; recibidor; tres habitaciones; baño; comedor; patio; traspatio. 35 pesos. Informan: I-5543.
A5 40222 26—3 Oct.

EN $25 SE ALQUILAN los espléndidos altos de Dolores esquina a 20, Quinta Ampliación de Lawton. Informan: en Monte 15. La llave, al lado. Teléfono A-8680.
A5 40021 25—5 Oct.

SAN INDALECIO 44-C, entre San Bernardino y Santa Irene: sala, saleta, tres cuartos, baño intercalado, comedor, cocina y servicios de criados. Informan: Telf. A-1051.
A5 40253 26—6 Oct.

ALQUILO hermosa casa Armas 28 entre Santa Catalina y San Mariano, Víbora, dos cuadras tranvía de San Francisco, sala saleta, comedor, cinco habitaciones con baño intercalado, patios cocina, servicio criados alquiler 45 pesos. Llave en Armas y Santa Catalina bodega.
A 5 40531 28 3 Oct.

EN LA AVENIDA de Acosta y Agustina, se alquila el gran chalet "Vista Mercy, que ocupa una manzana cercada con verja de hierro y jardín, una cuadra de la calzada y paradero de la Víbora compuesta de sala, recibidor, gran comedor, seis dormitorios de familia y dos criados, dos baños intercalados y dos criados, pantry cocina de carbón y garage. Informan en la misma y en Campanario 224. Teléfono A-1882.
A-5 40454 27-6 Octubre.

JESUS DEL Monte: Calle Cocos entre San Benigno y Flores, altos. Sala; tres habitaciones; comedor; baño y demás servicios. Alquiler: $45. Informan: Teléfono M-7945.
A5 40358 27—27 Oct

ALQUILO DOS casitas a 13 pesos, con luz. Tienen dos habitaciones; comedor; cocina; servicios. Otras a 15 y 16 pesos. Calle Tercera número 7, entre Betrudis y Josefina.
A5 40611 29—2 Oct

ALQUILA la moderna y bonita casa Princesa número 29; al lado de la Calzada; sala; saleta; tres cuartos; baño y cocina.
A5 40809 29 oct 6

ALQUILO REBAJADA: Luis Estévez 13, una cuadra de la Calzada. Jardín; portal; recibidor; baño intercalado; comedor al fondo; a la brisa. Véalo y véame. Informan: I-1354.
A5 40928 30—3 Oct

ALQUILO: $30: Libertad 46, entre O'Farrill y C. Veiga, Portal; sala; dos cuartos; comedor; buen baño; cocina y patio. Llave al lado.
A5 40920 30—4 Oct.

TRAMPES 72 entre Estrada Palma y Libertad; a una cuadra del tranvía de Santos Suárez; alquilo un chalet tres cuartos; baño intercalado; garto y servicios de criados: módico precio; informes teléfono M-1546; la llave en la misma.
A5 40760 29 oct 4

SE ALQUILA en el sitio más fresco de la Víbora; casa esquina de fraile compuesta de portal; jardín; sala; recibidor; cinco habitaciones; dos de criados; comedor; baños; cocina y patio puede hacerse garage; una cuadra de Cadena; Carmen 4 esquina a San Lázaro; precio $75; llame al teléfono F-1[illegible].
A5 40980 30 oct 5

SE ALQUILA en lo más alto de la Loma de Chaple; calle Luz número 1, un chalet todo decorado; compuesto de portal; sala; comedor; hall; 4 habitaciones; baño intercalado; cocina; cuarto y servicio criados; garage; patio y servicio chauffer; informan en el lado.
A5 40976 30 oct 15

SE ALQUILA casa en Municipio; media cuadra de Jesús del Monte; sala; comedor y dos habitaciones y demás servicios; precio de situación; X-2235.
A5 40623 29 oct 7

EN $22 se alquila en Concepción y Acosta una casa de altos con sala; comedor; dos cuartos y baño completo; hay agua siempre.
A5 40825 29 oct 6

SE ALQUILA la casa Juan Delgado y Carmen; tres cuadras del cine Méndez; jardín; portal; sala; saleta; dos cuartos; servicio completo; en 25 pesos; teléfono M-4269.
A5 40966 30 oct 6

SE ALQUILA casa con jardín; portal; sala; dos habitaciones; baño intercalado; cocina; comedor. Tejar entre 14 y 15. Informes: bodega.
A5 40944 30—3 Oct.

EN LAGUERUELA 31; Víbora; se alquila una espléndida casa compuesta de jardín; portal; sala; saleta; hall; gran comedor; 6 habitaciones; 2 cuartos de baño; habitaciones y servicio para criado; garage; terraza; agua en abundancia por tener gran depósito subterráneo; el último inquilino paga $100; hoy se da en $75; llave e informes. Laguerueta 25.
A5 41017 30 oc 8

ALQUILO altos de Jesús del Monte y San Ramón; con sala; comedor; tres habitaciones y servicios completos; agua abundante; precio $30; informan en el teléfono I-2262.
A5 41009 30 oct 6

SE ALQUILA la casa calle Catorce 54, esquina Dolores, Reparto Lawton en $25. Portal; sala; saleta; tres cuartos; servicios y mil metros terreno para cría. La llave en la bodega. Dueño: Monte 197 (café).
A5 41168 1—5 Oct.

EN $50 SE ALQUILA la casa Correa 77, casi esquina a Serrano. Jardín; portal; sala; saleta; tres cuartos; comedor corrido al fondo; cocinas de gas y de carbón; baño completo; cuarto y servicio para criado. Se puede ver de 2 a 4. Informes: en Bernaza 6. A-6363
A5 41148 1—5 Oct.

EN LA VIBORA se alquila, en $50 la casa E. Palma 4, a media cuadra de la Calzada; de dos plantas. Compuesta de jardín; portal; sala; comedor; cocina; un cuarto; servicio de criados y patio. En los altos, tres habitaciones y baño. Informan: al lado.
A5 41105 1—6 Oct.

SE ALQUILAN los espléndidos y cómodos altos de Jesús del Monte 352 esquina a Santa Irene; doble servicio; agua a todas horas; precio módico; informan en la misma; teléfono I-6257.
A5 41096 30 oct 5

ALQUILO casitas muy baratas; Goicuría entre Luis Estévez y Lacret; la llave en el número 34; portal; sala; comedor; dos habitaciones; baño intercalado; calentador; cocina y patio; una cuadra del tranvía de Santos Suárez; teléfono I-2093.
A5 40870 29 oct 2

ALQUILO modernos altos; frescos; 3 cuartos; sala; comedor; cocina; baño; con o sin garage; entrada por Pocito; Bellavista esquina Lawton; llave bodega; teléfono A-8007.
A5 40863 29 oct 2

VIBORA; alquilo espaciosa casa Milagros 97 entre Octava y Porvenir; a una cuadra carros Lawton y casi frente parque; sala; saleta; 3 grandes cuartos; cuarto baño; patio y tras patio; llave al lado; precio $40; informes Salud 34; A-5418.
A5 40742 29 oct 9

A-6 Concha y Luyanó

SE ALQUILA la casa Fábrica número 19, en Luyanó, con sala; comedor; dos cuartos; cocina; todo grande.
A6 40648 29—3 Oct.

EN LUYANO: Calle Blanquizal y Reglita número 24, una calle de la Calzada, alquilo casitas interiores muy ventiladas, con dos grandes cuartos; cocina; comedor y baño intercalado; a precios de situación. No deje de verlas, que le gustarán.
A6 40015 25—3 Oct

SE ALQUILA casita con sala; cuarto; cocina; servicios y luz, en $12. Pérez número 12, entre Concha y Juan Alonso. Luyanó.
A6 40325 27—6 Oct.

SE ALQUILA en Fomento y Arango, una casa con portal; sala; dos cuartos grandes; baño completo; comedor y todo lo demás. Precio módico.
A6 40317 27—6 Oct.

ALQUILO ALTOS: Sala; saleta; dos cuartos; comedor; baño moderno; cocina; agua abundante. La llave en los bajos. Mangos número 98, entre Reyes y Benavides. F-4018. Precio: $23.
A6 40630 29—2 Oct.

A 16; 22 y 28 pesos; casa con portal; sala; comedor y tres habitaciones; en Cueto y Velázquez; Luyanó; una cuadra del tranvía de Concha.
A6 40731 29 oct 5

OFERTA ESPECIAL

En Segunda 29-A, alquilo una hermosa y ventilada casa con servicios modernos; agua abundante. Reparto Rosalía. Informan: Telf. M-6181, el dueño Pedro
A6 41145 1—7 Oct

EN $23 ALQUILO casa: Municipio número 86 (Luyanó) entre Fábrica y Justicia. Portal; sala; comedor; tres habitaciones; cocina; patio y servicios. Informan: Aguacate número 65. La llave, al lado.
A6 41164 1—4 Oct

A-7 Santos Suárez y Mendoza

SIN REBAJA: $30. Durege número 30, entre Santos Suárez y Enamorados. Moderna, decorada, portal, sala, 2 cuartos, baño completo. Telf. A-5890.
A7 40363 27—2 Oct

LOS ALTOS de Santa Emilia esquina a Mendoza, en la parte más alta del barrio de Santos Suárez. Con terraza a las dos calles; sala; comedor; cuatro habitaciones; servicios sanitarios modernos. Está a dos cuadras del tranvía. Abiertos de 3 a 5 de la tarde. Informes: por el Telf. X-3504.
A7 40874 30—8 Oct.

DOCE PESOS, con luz, alquilo casita interior, independiente; a media cuadra de la línea de Santos Suárez. Cortina 42, entre Santa Catalina y Milagros.
A7 41185 1—6 Oct.

A-9 Guanabacoa y Cojimar

GUANABACOA: SE alquilan los altos de Maceo número 38, acabados de construir. Compuestos de sala; recibidor; tres cuartos; cuarto de baño intercalado completo; cuarto y servicio para criados; comedor y cocina con calentador y agua a todas horas; espaciosa escalera de mármol; techos monolíticos con preciosas decoraciones. Informes: Maceo número 28. Telf XO-1538.
A9 5620C 26—6 Oct

GUANABACOA; alquilo casas; Cadenas 21; pegada plaza; sala; saleta; cuatro cuartos; garage; acabada de fabricar; precio $25; Máximo Gómez 16 1|2; pegada Escolapios; sala; saleta; cinco cuartos; moderna; precio, $25; llaves al lado; M-6274.
A9 41018 30 oct 8

A-12 Solicitud de Alquileres

TOMO EN ALQUILER

Casas que no tengan menos de diez apartamentos o de 20 habitaciones y que sean de mampostería. Si necesitan reparaciones de albañilería carpintería, instalaciones sanitarias o pintura, también me hago cargo de hacerlas y a cobrar en alquileres. Llame a José López en Rodríguez número 71. Teléfono X-1717.
A12 39510 22—7 Oct.

DESEO PISO alto. Prefiero azotea con dos habitaciones y demás servicios. Localidad central. Avise por correo. San Nicolás 64-B, cuarto piso.
A12 40902 30—3 Oct.

SE SOLICITA un cuarto en casa particular, que sea tranquilo; de módico precio y que no se halle muy lejos del Hotel Presidente. Telf. F-4485.
A12 40940 30—3 Oct

B-1 Casas-Apartamentos

LUJOSOS APARTAMENTOS

Ahora desde $35; muy frescos; preciosa vista al mar; entrada del Vedado; con dos y tres habitaciones y demás comodidades; también amueblamos; Edificio Echeverría; Calzada y J y Malecón o Marina; informes, F-1664; F-5075 y M-2387.
B1 38815 17 oct 2

CON SALA; dos cuartos; comedor; cocina gas; baño completo; amplios y confortables; alquilo apartamentos a $30 y $33; en moderno y recién construido edificio en la calle 9a. número 16 entre H e I; Vedado.
B1 39619 22 oct 2

RAYO Y ESTRELLA

Casa nueva; esquina fresca; alquilo apartamentos; tienen sala; comedor; dos habitaciones; servicios completos y cocina con calentador; teléfono A-2746.
B1 38956 18 oct 3

CASAS APARTAMENTOS

De una y dos habitaciones; sala; comedor; cocina; magnífico baño; elevador; precio de situación; completamente independientes y modernas; Neptuno 172.
B1 39124 19 oct 4

APARTAMENTO nuevo; alquilo Picota 12; compuesto de sala; habitación; baño intercalado; cocina completamente independiente; barato; no dejen de verlo que les gustará.
B1 39736 23 oca 8

APARTAMENTOS: SE alquila, Aramburu número 2, entre Animas y Concordia. Sala; dos cuartos; comedor; baño y cocina; luz en todas las habitaciones; agua abundante; derecho al teléfono. Precio: $26.
B1 40631 29—2 Oct.

SE ALQUILA un departamento de la casa calle Manrique 53 y 55, compuesto de dos habitaciones; sala; baño intercalado y cocina; agua bundante. Informan: Bufete de Arellano. Teléfono A-2118.
B1 40626 29—14 Oct

VEDADO: CALLE 17 número 595, entre 26 y 28, se alquilan apartamentos modernos. Sala; comedor; cuarto; cocina; baño; entrada independiente. $15. F-1183.
B1 39998 25—10 Oct.

EDIFICIO "CADETE" MONTE Y AGUILA

Casas para familias, con dos y tres cuartos; sala; comedor; baño y cocina. Todas con vista a la calle. Agua abundante. Precios módicos. Casa seria.

PELETERIA "CADETE" MONTE Y AGUILA

B1 5622C 27—5 Oct.

SAN LAZARO 200 y Malecón número 62; se alquilan apartamentos y habitaciones con luz y agua corriente; precio de situación; informa encargado; teléfonos A-8189; M-2863.
B1 40986 30 oct 10

SE ALQUILAN espléndidos, modernos apartamentos altos, todas comodidades y servicios lujosos, en el Edificio Alvarez Rius: Infanta y Vapor. Y dos apartamentos altos, Príncipe 47. Informes: Príncipe 33.
B1 40334 27—2 Oct.

SE ALQUILAN apartamentos independientes, con todo servicio, en Maloja 88 y 90. 22 pesos. Informes: en el mismo.
B1 40335 27—2 Oct.

PALACIO Díaz Blanco; apartamentos de dos o tres cuartos; sala y comedor desde $30; sólo a familias y personas moralidad; pueden verse a todas horas; informes M-6917; Obispo 53.
B1 40763 29 oct 4

APARTAMENTO moderno; pintado y decorado; con sala; dos cuartos; comedor; lujoso baño intercalado completo; cocina de gas y servicios de criados; alquiler reducido; Neptuno 251 entre Aramburo y Hospital; teléfonos U-1505; U-5158.
B1 40734 29 oct 4

JOVELLAR NUMERO 8, entre Aramburu y Hospital, alquilo apartamento bajo, compuesto de sala; saleta; tres grandes habitaciones; baño completo; cuarto y servicios criados; comedor; cocina y patio. Informes: Apartamento número 4. Teléfonos: M-1429 y U-2259.
B1 40321 27—7 Oct.

B-2 Locales y Naves

BUEN LOCAL para establecimiento. Neptuno 107, bajos, 8 de frente por 30 fondo. Informes: A-6122, Albertini.
B2 39436 22—2 Oct.

NAVES

Se alquilan dos: Una de 600 metros y otra con 400. Son de acero; techos fibro-cemento y pisos cemento, inmejorables. Tienen entrada y salida por dor calles. Están frente a la Quinta del Centro de Dependientes, Calzada de J. del Monte números 115 y 117. Se hace contrato, y precio de situación. Informes: M-1782.
B2 39070 19—4 Oct.

FACTORIA 36: Se alquila la planta baja, consistente en un amplio local propio para establecimiento. Informan: en Suspiro número 4, altos.
B2 39168 20—5 Oct.

OFICIOS 90 (BAJOS)

Se alquila amplio local con 200 metros cuadrados, propio para establecimiento, almacén, depósito u oficina frente a la Alameda de Paula y pegado al edificio que será nueva Embajada y Consulado de España. Se da en proporción. Informan: en el número 88, almacén de Manuel Muñoz.
B2 39144 20—5 Oct.

SAN JOSE 95, Lucena, cerca Belascoaín. Local 340 metros; piso granito; adaptado cualquier industria. Tiene entresuelos para oficinas.
B2 39457 22—2 Oct

RICLA 32 Y 34

Gran local para almacén. Se admiten proposiciones. Informan: F-2134.
B 2 C 5630 28 3 Oct.

REINA 28

Amplio local para casa de comercio con dos habitaciones; baño; cocina; comedor. Se admiten proposiciones. Se da contrato. Informan: F-2134.
B 2 C 5633 28 3 Oct.

SE ALQUILAN los bajos de Monte número 72; izquierda; propios para almacén; tienda de ropa u otro giro; acabados de reparar; informan San Ignacio número 39; teléfono A-4745; la llave en el café de la esquina.
B2 41019 30 oct 8

SE ALQUILA una nave en Desagüe casi esquina a Infanta; propia para industria; informa, Luis González; teléfono U-1157.
B2 40996 30 oct 6

SE ALQUILA una nave en Animas 177 entre Oquendo y Soledad; propia para industria o garage; mide 400 metros; informa, Luis González; U-1157.
B2 40993 30 oc 6

SE ALQUILA una nave con un gran patio; propia para industria; calle Reyes entre Mangos y Remedios; puede verse después de las cinco; informa, Luis González; U-1157.
B2 40998 30 oct 6

ALQUILO CASA para establecimiento o lo que desee. San Francisco y San Lázaro 404.
B2 40881 30—3 Oct.

FRENTE AL gran Edificio Bacardí, en el Hotel Plaza, esquina de Neptuno y Monserrate, se alquilan locales, grandes o pequeños, a satisfacción del arrendatario. Situación ideal para el establecimiento de cualquier clase de negocio. Alquiler moderado. Infoma: Oficina Hotel Plaza. De 2 a 4 p.m.
3ds. 29—2 Oct.

DOS LOCALES grandes; Jesús del Monte 253; Toyo; en lugar magnífico para comercio; industria; bancos; llaves peletería; informes A-6523. Concordia 105.
B2 41006 30 oc 3

SE ALQUILA en Fernandina 79, entre San Ramón y Vigía, una nave propia para almacén, garage o alguna industria. Informan: en San José 113. Teléfono U-2509. Santiago. Precio: $65
B2 40244 26—2 Oct.

ALQUILO MAGNIFICA esquina propia para establecimiento, con su accesoria; en Acierto 9, esquina a Santa Felicia. Informan: I-5106. La llave, en Acierto 9-D.
B2 40340 27—2 Oct

NEPTUNO, SAN Nicolás, próximo a terminarse: salón dos frentes a calle; superficie 300 metros; dos plantas altas muy amplias. Alquilo separadamente. Teléfono F-1915.
B2 41123 1—4 Oct

COMERCIANTES, INDUSTRIALES: En módico precio alquilo la planta baja de Lamparilla 70, Es una nave corrida; fácil para adaptarla a todo. Informes: X-1710. La llave, enfrente.
B2 41154 1—5 Oct

ESQUINA CON ESTABLECIMIENTO

Armazón de concreto y techos monolíticos; da el 11%; un solo recibo. Una cuadra de 10 de Octubre. I-7862. Reforma y Compromiso. Valdés.
B2 41187 1—5 Oct

Se alquila

PARA COMERCIO NEPTUNO No. 150

Tiene dos vidrieras a la calle.
40947 30 oct 8

ALQUILO la casa de Salud número 141; propia para depósito o garage; informan San Ignacio número 39; teléfono A-4745; la llave en la oodega de la esquina.
B2 41020 30 oct 8

OREILLY 90

Gran local primera cuadra, con vidrieras y toldo. Se admiten proposiciones. Informan: F-2134.
B 2 C 5632 28 3 Oct.

EN VELASCO número 4, se alquila una casa propia para cualquier industria por su tamaño y entrada de camión. Informan: F-4987.
B2 40178 26—6 Oct.

EN $20 ALQUILO en Tulipán y Ayesterán, la esquina para comercio. Tiene armatostes de bodega. También sirven para lechería u otro giro. Informan: en Infanta y Llinás (fonda).
B2 40157 26—4 Oct.

SE ALQUILAN naves en distintos puntos de la ciudad, propias para industria o almacén. Informes: Ramón Flaniol. Desagüe 62. Telf. U-4985.
B2 40225-24 26—6 Oct.

PARA CUALQUIER NEGOCIO

Muy barato alquilo: Belascoaín esquina San Miguel, frente por S. Miguel. Local de 400 metros, todo en partes. Se presta para cualquier giro; también se da con frente a Belascoaín, para depósito o industria. Si quiere buen punto, aproveche esta ocasión.
B2 39337 24—4 Oct.

DOS LOCALES muy baratos para comercio o industria, en Inquisidor 27, por Luz. Mucho tráfico, sitio comercial. Llaves: carnicería. Informes: A-6523.
B2 40911 30—3 Oct.

SE ALQUILA una gran nave propia para establecimiento o almacén, situada en Manrique 53 y 55, casi esquina a Neptuno. La llave, en La Filosofía, Neptuno esquina a San Nicolás. Informan: Bufete de Arellano. Teléfono A-2118.
B2 40625 29—14 Oct

SE ALQUILAN, juntas o separadas, dos hermosas naves muy claras y frescas. Una de 350 y la otra de 450 metros; en Subirana y Peñalver. Informan: Desagüe 72, altos.
B2 40724 29—7 Oct.

LUZ NUMERO 36, planta baja, se alquila una nave, propia para establecimiento, almacén o taller. Precio: $50. Informan: Bufete de Arellano. Teléfono A-2118. La llave, en la misma
B2 39671 23—8 Oct

SE ALQUILA la casa Industria 114, compuesta, los bajos, de un local propio para establecimiento, restaurant o café; y los altos, de cinco habitaciones; baño intercalado; comedor; cocina; cuarto y servicios de criados. Precio: $200. Informan: Bufete de Arellano. Teléfono A-2118. La llave en la misma.
B2 39990 25—11 Oct.

GALIANO 126; por Salud; en lo más céntrico de la Habana; se alquila un gran local propio para establecimiento; informan en la misma.
B2 39987 25 oct 10

LOCAL para industria o comercio; Obrapía 50; precio reducido; para informes The Trust Co. of Cuba; Obispo 53; teléfono M-6917.
B2 40762 29 oct 4

SAN RAFAEL 148, bajos, alquilo local propio para comercio, y también para familia. Ferretería Belascoaín esquina San Rafael. U-5215. 40 pesos.
B2 40440 27—7 Oct.

LOCAL PARA industria o almacén, se alquila la esquina de Carmen y Puerta Cerrada, próxima al Mercado Unico y Muelles Atarés. Informan: A-4956. García.
B2 5627C 27—2 Oct.

25 PESOS gran local para bodega; u otro giro; Princesa No 1, y da. cuadra. Tranvía, 10 de Octubre. Informa: Teléfono A-6359.
B 2 40472 27-3 Oct.

INDUSTRIA 115; esquina San Miguel, local para pequeño comercio, $17. Habitaciones balcón $16; $15; $10. Monte 397 departamentos, habitaciones tres piezas $10; $12; $15; Casa $45. B-2 40389 27-7 Oct.

MURALLA 26; se alquila para almacén o comercio; informan en la misma y en Lamparilla número 96 teléfono A-2950.
B-2 40438 27-5 Oct.

EXCELENTE SITUACION, magnífica instalación. Moderno establecimiento cede parte local una vistosa vidriera, alquiler moderado; prefiriéndose ramos calzado, sombreros de hombre, etc. Aviso: Teléfono M-3187.
B2 40884 30—3 Oct

SE ALQUILAN dos hermosas naves en Bernaza 13, propias para industrias, depósitos o cosa análoga. Si se desean se pueden preparar para garages. Precio de situación. Llaves e informes: Zulueta 36-G, Telf. A-9266.
B2 40349 27—7 Oct

AGUILA 121, frente a Fin de Siglo, se alquilan los bajos con sus vidrieras, para establecimiento, en $125. Llaves, al lado (joyería). Telf. U-4592
B2 40307 27—12 Oct.

SE PIDE espacioso local en la mejor cuadra de Reina con armatostes y vidrieras; excelente contrato; con alquiler reducido; pocas pretensiones; informes A-8675.
B2 40250 26 oct 3

B-3 Departamentos

DEPARTAMENTO; se alquila Crespo entre San Lázaro y Malecón; dos espléididas habitaciones; baño intercalado; con luz y servicio; informes en la bodega.
B3 41000 30 oct 5

SE ALQUILA en San Lázaro esquina Crespo; departamento compuesto de dos espléndidas habitaciones; baño privado; balcón a la calle; informes en la bodega o en Consulado 73.
B3 40999 30 oct 5

SE ALQUILA en Monte 133 entre Angeles e Indio; un departamento interior; compuesto de dos habitaciones; baño; cocina de gas; informa en la misma la encargada.
B3 40977 30 oct 15

$12 $14 $16; DEPARTAMENTOS con 2 habitaciones; servicios independientes; cocina y luz. Paseo 273, entre 27 y 29. Vedado. Telf. F-2895.
B3 41189 1—10 Oct.

SE ALQUILA en Monte 133 entre Angeles e Indio; un departamento todo decorado; compuesto de sala; comedor; baño completo intercalado; cocina y servicio para criados; informa en la misma la encargada.
B3 40978 30 oct 25

SE ALQUILA: Cuba 4, dos departamentos muy ventilados; hermosa vista Cuba y Aguiar. Precio 18 y 23 pesos. Agua abundante; luz toda la noche. Hay Teléfono.
B3 41188 1—9 Oct.

O'REILLY 13 entre Cuba y Aguiar; alquilo hermosos departamentos al frente e interiores; con luz desde $9; informa encargado la misma y por teléfono M-1241.
B3 41014 30 oct 6

CALZADA DIEZ de Octubre número 416, se acaba de abrir esta casa, muy fresca, con todas las comodidades. Hay departamentos y habitaciones para personas de gusto, y una sala propia para profesional.
B3 39848 24—2 Oct

Alquile un Departamento para su Familia en el Mejor punto de la Ciudad

23 esquina a M. Vedado

Vistas al mar. Mucho fresco. Magnífica distribución. Elevadores. Garages. Amplitud. Comodidades. Precios módicos. Información: O Reilly número 11. Telf. A-4623. Sr. Gabriel Toyos.
E-02033. 10d. V. 5 Oct.

PALACIO AYESTERAN

Se alquilan departamentos compuestos de sala; cuarto; comedor; baño completo y luz toda la noche. Teléfono U-7200. Ayesterán núm. 3, a una cuadra de Carlos III.
B3 38885 18—3 Oct.

LAMPARILLA 60 entre Aguacate y Villegas; se alquilan tres departamentos y cuatro habitaciones; todo moderno y muy ventilado.
B3 39985 25 oct 10

SE ALQUILA en 10 pesos, accesoria. Comedor, cuarto; patio y cocina y servicio independiente. Calle 16 entre Primera y Tercera. Reparto Almendares.
B3 40610 29—2 Oct

EN LA CALLE de Monte número 133, al fondo del bazar de ropa El Iris, se alquila un departamento con dos cuartos; baño y cocina. Informamos en la tienda. Teléfono A-6237.
B3 40677 29—3 Oct.

ROMAY 44

Se alquilan los más higiénicos departamentos; sala; dormitorio; cocina; patio y luz; de 14 a 18 pesos; en Alejandro Ramírez 14 y 16; altos; terraza; sala; comedor; tres cuartos; baño intercalado y de criados; $37; $50.
B3 40249 26 oct 2

SE ALQUILAN en O'Reilly 5; altos; entre San Ignacio y Cuba; buenos y frescos departamentos; lavabos agua corriente y caliente para los baños, buen servicio y buen trato; casa de orden; precios baratos.
B3 40284 25—11 Oct.

MAGNIFICO EDIFICIO DE OFICINAS

Obrapía 19, esquina a San Ignacio. Lugar céntrico; barrio comercial. Casa seria y respetable. Muchas comodidades. Precio módico. Informes O'Reilly 11. Telf. A-4623, Gabrien Toyos.
10d. 27—9 Oct

GARAGE PARA una máquina, con su cuarto, con luz, para hombre solo. Se alquila en $16. Calle 2 número 11 entre 13 y 15. Vedado. Telf. F-5383.
B3 40629 29—2 Oct

SE ALQUILAN magníficos departamentos para oficina, frescos y nuevos, baratos, en el sexto piso Edificio Ariosa: Cuba y Obrapía. Informan: en el mismo.
B3 40162 26—6 Oct.

PALACIO AURORA

Oquendo 24 entre San Rafael y San José; se alquilan departamentos con sala; cuarto y cocina y servicios independientes; luz toda la noche; precios de $16 a $20.
B3 40739 29 oct 4

SE ALQUILAN departamentos y habitaciones en Teniente Rey 104 altos, casa de moralidad frente a este DIARIO y al Capitolio.
B 3 40466 27-4 Oct.

SAN IGNACIO 25

Entre Lamparilla y Amargura, espaciosos y ventilados departamentos. Precios desde trece pesos; con luz; informa el encargado en la misma.
B3 40102 25 oct 5

B-4 Habitaciones

MALECON 3; primer piso; izquierda; casi frente a la glorieta; frescas y amplias habitaciones con todo servicio; casa de matrimonio; cambian referencias; teléfono A-2081; señora Fernández.
B4 41214 1—15 Oct

HABANA 109, primer piso. Se alquila una habitación hermosísima, pegada al baño, todo moderno; agua caliente; propia para maarimonio o dos personas. Más informes; al Telf M-2056.
B4 39840 24—2 Oct.

VIRTUDES 79 entre Galiano y San Nicolás; azotea; dos habitaciones; terraza; cocina de gas y servicio; $28; la llave el portero de enfrente.
B4 39902 24 oct 4

SE ALQUILA una habitación con vista a la calle, para hombres solos, en $10. Lealtad 115, esquina a San Rafael
B4 40025 25—3 Oct.

A HOMBRE solo, se le alquila una habitación con balcón a la calle cerca de la Avenida de las Misiones. A-9330.. B 4 40518 28 1 Oct.

ALQUILO habitaciones con frente a la calle; altos del café Vista Alegre; Avenida de la República número 366; a personas de toda moralidad; teléfono U-1896.
B4 36452 3 octu 3

EDIFICIO CATEDRAL: casa para familias honorables. Hay ascensor. Agua abundante. Habitaciones y departamentos muy frescos. Visitando este edificio ningún otro le gustará después, Empedrado No. 4.
B4 C 5069 14 14 oct

ALQUILO: FIGURAS 94, habitaciones amplias, con luz, su cocina, a personas de moralidad. Precio: $10. Informan: en la misma.
B4 38759 17—17 Oct.

¿QUIERE VIVIR tranquilo, decente, económico? Palacio Gris, San José, Lucena. Habitaciones, departamentos dos habitaciones grandes; balcón calle; luz; agua. Lavaderos. Amplia azotea.
B4 39458 22—2 Oct.

MONSERRATE 93; altos; entre Lamparilla y Obrapía; se alquilan habitaciones a precio de situación; otras; informes en la misma.
B4 39595-99 22 oct 7

SE ALQUILAN dos hermosas habitaciones, frescas, amplias y baratas. Línea número 70, entre C y B.
B4 41139 1—8 Oct

INQUISIDOR Nº 35, AZOTEA

Se alquilan ocho espléndidas habitaciones con dos cocinas. Precio: $45. La llave e informes: en Oficios 83 (almacén) Telf. A-1474.
B4 39652 23—8 Oct

UNA HABITACION grande muy ventilada se alquila en San Rafael 44; se da comida; más informes en la misma.
B4 40829 29 oct 2

"CASA NEPTUNO"

Se alquilan hermosas habitaciones con servicios, Neptuno 189, entre Gervasio y Belascoaín. Teléfono U-6940.
B4 39626 23—23 Oct.

GALIANO 93, altos. Habitaciones con comida, caballeros. $30 mensuales. Para estudiantes, dos $50; tres $69. Buena comida; abundante agua caliente. Venga enseguida. Todo tranquilo. M-1307.
B4 39459 22 oc 4

FAMILIA corta alquila habitación con toda asistencia a señorita empleada o estudiante. Módico precio pero se exigen referencias. Calle 27 No. 94 altos, entre D y E Vedado. Teléfono F-5529. B 4 40522 28 2 Oct.

SE ALQUILA una habitación con dos balcones con o sin muebles calle 11 y E, altos de la bodega. Vedado. F-5175. B 4 40506 28 7 Oct.

SE ALQUILAN dos habitaciones una muy grande con vista a la calle; otra bastante grande con agua corriente adentro agua fría y caliente a hombres solos o matrimonios. Villegas 81 altos primer piso entre Obrapía y Lamparilla.
B 4 40564 28 4 Oct.

EN SAN Miguel número 51, altos, casa de familia se alquilan habitaciones con o sin muebles y comida, a personas de moralidad.
B4 40672 29—2 Oct

FRESCAS Y baratas habitaciones, se alquilan en Zanja 107. Informa: el encargado todo el día.
B4 40644 29—4 Oct.

SE ALQUILAN dos habitaciones, juntas o separadas, a hombre solo o matrimonio sin niños. Precio módico. Compostela número 104, segundo piso.
B4 40187 26—3 Oct.

FRENTE a la Plaza de la Fraternidad, se alquilan las espléndidas habitaciones, acabadas de adaptar, baño de agua caliente y fría. Monte 15, altos de La Nueva Retreta.
B4 40022 25—25 Oct.

SE ALQUILA una habitación muy fresca a hombres solos o matrimonios sin niños. Lamparilla 74, primer piso.
B4 40711 29—4 Oct.

NUEVO MALECON CUBA 22

¿Quiere vivir fresco y económico? Alquile su habitación o apartamento en este edificio de seis plantas, situado frente al Morro donde nunca sentirá calor.
B4 40642 29—4 Oct

OBRAPIA 96-98, se alquilan habitaciones con balcón a la calle e interiores, con lavabo de agua corriente, luz toda la noche, a hombres o matrimonio solo: Informes: el portero.
B4 39651

SE SOLICITAN

SOLICITAMOS DOS muchachos para mensajeros; que tengan sus bicicletas y vivan y conozcan bien la Víbora y sus alrededores. Buen sueldo. Tostadero Puerto Rico. Belascoaín y Reina. S12 41149 1—3 Oct

SE DESEA una casa que quiera dar comida criolla a una persona. Dicha casa debe estar cerca del Hotel Palm Beach: Lamparilla número 64. Teléfona 4772. S12 41146 1—4 Oct

SE OFRECEN

O-1 Criadas y Criados

DESEA colocarse un joven español de 26 años de edad de criado de manos sabe trabajar y tiene referencias. Teléfono F-6228. O-1 40497 28 2 Oct.

SE DESEA COLOCAR una joven española para criada o manejadora o para cocinar y limpiar a matrimonio. Informes: Teléfono F-5336. O1 40637 29—2 Oct

JOVEN español desea colocarse de criado de mano; es limpio y formal; no tiene pretensiones; informan teléfono FO-1812. O1 40613 29 oct 2

SE OFRECE una señora de mediana edad para criada de mano y ayuda en la cocina. Sabe repasar y cose algo. Tiene buenas referencias M-3857 O1 40924 30—2 Oct

SE DESEA colocar una joven española para criada de manos. Entiende un poco de cocina. Tiene su familia que responde por ella. Telf. U-7016. O1 40925 30—3 Oct.

JAPANES WAITER waiting experence 7 years Cuba (wage $40) Wish a position spanish or american family very serious character have recomendation speak spanish. O'Reilly 102. A-6931. O1 40917 30—4 Oct

JOVEN JAPONES desea colocarse de criado manos para casa particular. Tiene buenas referencias. Informes: Teléfono A-9814. Tomás Sirba. O1 40918 30—4 Oct.

SE OFRECE española para criada de manos o de cuartos; con buenas referencias y experiencia. Sabe sus obligaciones. M-5241. O1 40915 30—2 Oct.

DESEA colocarse un muchacho español de criado de mano; sin pretensiones y poco sueldo; sabe trabajar; tiene referencias de las casas más distinguidas; conoce todos los trabajos domésticos; A-6207. O1 40824 29 oct 2

JOVEN española desea colocarse para cuartos o comedor; sabe cumplir su obligación; tiene buenas referencias; teléfono A-5985. O1 40751 29 oct 2

SE DESEA colocar una muchacha española de criada de mano o para cuartos; tiene referencias; teléfono A-9762. O1 40859-60 29 oc 2

DESEA COLOCARSE joven española para criada de manos o manejadora. Llame al Telf. F-2366. O1 40716 29—2 Oct

DESEA colocarse un buen criado de mano; peninsular; acostumbrado a servir en buenas casas conocidas; de las que tiene recomendaciones; sin pretensiones; va a cualquier punto; teléfono A-4792. O1 41023 30 oct 2

SE DESEA colocar una joven española para un matrimonio o para corta familia; no le importa salir al campo; para los quehaceres de una casa; teléfono F-4488. O1 41046 30 oct 2

SEÑORA española desea colocarse para criada de mano o para todo a matrimonio; dormir fuera; buenas referencias; teléfono A-9894. O1 41045 30 oct 2

SE DESEA colocar una joven española para cuartos o matrimonio solo; tiene referencias; en la misma una señora de mediana edad por horas; Bernaza número 65; teléfono A-6063. O1 41044 30 oct 2

SE DESEA colocar una muchacha para todos los quehaceres de una casa; en la misma una para cocinar; tienen referencias; teléfono I-7432. O1 41043 30 oct 2

SE DESEA colocar una muchacha española de criada de mano o de cuartos; lleva tiempo en el país; tiene buenas referencias de las casas donde ha trabajado; informan teléfono F-6169. O1 40973 30 oct 3

DESEA colocarse una joven española para criada de mano o manejadora o para cocinar o limpiar a un matrimonio solo; lleva tiempo en el país; tiene buenas referencias; U-4360. O1 40974 30 oct 2

SE DESEA colocar una joven española para criada de mano o de comedor; sabe servir a la rusa y tiene buenas referencias; pregunten por Berta; M-5895. O1 40975 30 oct 2

SE DESEA colocar una joven española de criada de mano o de comedor; tiene referencias y en la misma dos señoras; una para cocinar; de mediana edad y otra para lavar fuera o en su casa; dirección, Neptuno 226; altos; por Hospital; teléfono U-3783. O1 40960 30 oct 3

SE DESEA colocar una joven española de criada de mano; entiende algo de cocina; tiene referencias; teléfono F-2337. O1 41051 30 oct 3

SE DESEA colocar una joven española para criada de cuartos y coser; tiene referencias; teléfono A-6949. O1 40971 30 oct 3

CRIADO español con referencias de 4 años en una casa; útil y formal; desea trabajar; lo mismo de camarero; no tiene pretensiones; sale al campo; informan M-4439. O1 40934 30 oct 2

DESEA colocarse una joven española de criada de mano o cuartos; tiene recomendaciones; informan teléfono F-5262. O1 40939 30 oct 2

Para criada de manos se coloca una peninsular de mediana edad; con familia seria. Informan: en el Teléfono F-3208. O1 41113 1—4 Oct

DESEA COLOCARSE joven español de criado de manos. No le importa otro trabajo. Moral; muy tratable, y buenas referencias; sin grandes pretensiones. Teléfono M-4530. O1 41135 1—3 Oct.

SE DESEA colocar una joven española para cuartos o manejadora. Tiene buenas referencias. Informes: Telf U-2222. O1 41141 1—4 Oct

PARA cuartos y coser o para comedor desea colocarse; joven española que tiene referencias si necesita que borde también lo hace. Informan en el teléfono M-5759. O 1 40507 28 2 Oct.

DESEA colocarse buen criado de mano; español; trabajador; sirve bien la mesa; con la misma, joven española para los quehaceres de corta familia; o criada; sin pretensiones; tiene referencias; informan teléfono M-5563. O1 40735 29 oct 2

JOVEN española se ofrece para criada de mano; otros quehaceres; es muy formal y trabajadora; informan, teléfono F-6253. O1 40747 29 oct 2

SE DESEA colocar una joven española para criada de mano o cocinar para corta familia; tiene referencias; para más informes llame al teléfono U-7079. O1 40841 29 oct 2

SE DESEA colocar una muchacha española para criada de mano o para cocinar y limpiar a corta familia; sabe cumplir con su obligación; pregunten por Francisca; teléfono X-2293. O1 40715 29 oct 2

SE DESEA colocar joven española para cuartos o comedor; es fina; sabe trabajar bien; no le importa lavar ropa fina de señora; informan teléfono M-3836. O1 40830-31 29 oc 2

SE OFRECE para criada de manos, una muchacha española. Sabe coser y tiene referencias. Informes: I-1279. O1 41198 1—3 Oct

DESEA COLOCARSE una joven española para criada de manos o para limpieza. También sabe algo de costura. Llamen al Teléfono M-7508. O1 41200 1—3 Oct

SE OFRECEN

SE DESEA colocar una joven española; para cuartos o criada de mano; tiene referencias; desea casa de moralidad; teléfono M-6841. O1 40922 30 oct 3

SE OFRECE muchacha española de buena presencia, para criada de manos. Sabe coser y lavar y planchar ropa fina. Tiene muy buenas referencias. M-7122. O1 40900 30—2 Oct

SE DESEA colocar una joven española de criada de manos o manejadora. Teléfono A-3096. O1 40903 30—3 Oct.

JOVEN ESPAÑOL se coloca de criado de manos. Sabe su obligación; plancha ropa de caballero. Referencias casa del Dr. Miguel M. Gómez. Teléfono A-1803. O1 40899 30—2 Oct

SE DESEA colocar una muchacha española para todos los quehaceres de un matrimonio o criada de manos o cuartos. Sabe hacer de todo. Tiene recmendaciones. Telf. FO-2796. O1 40885 30—2 Oct.

DESEA colocarse una joven española para criada de cuartos o de mano; sabe coser y tiene referencias; teléfono F-5262. O1 41057 30 oct 2

SE OFRECE joven española para cuartos y coser; sabe lavar y planchar ropa fina de señora; tiene referencias de buenas casas conocidas; es formal y seria; limpia y trabajadora; tiene familia que la represente; quiere casa de moralidad; informan, Salud 35; teléfono A-6637. O1 41061 30—2 Oct

JOVEN española desea colocarse para criada de mano o manejadora; sabe trabajar y tiene recomendaciones de donde ha trabajado; es cariñosa con los niños y sabe servir bien a la mesa; Aguiar y Cuarteles; carnicería; teléfono M-1431. O1 41060 30 oct 2

DESEA colocarse una muchacha española para criada de mano o cuartos; sabe coser un poco; es práctica en el comedor; tiene buen carácter; informan teléfono A-1088. O1 41068 30 oct 2

SIRVIENTA española con referencias para cuartos o comedor; teléfono F-3491. O1 41066 30 oct 2

CRIADA joven; blanca; del país; desea colocarse; buenas referencias; teléfono F-1244. O1 41072-73 30 oct 3

SE DESEA colocar una muchacha de criada de mano; tiene referencias; informan A-8779. O1 41078 30 oct 3

UNA JOVEN española desea colocarse de criada de mano; informan, teléfono A-0506. O1 41077 30 oct 3

SE DESEA colocar una joven española de criada de mano a para todos los quehaceres de la casa para corta familia; teléfono A-0506. O1 41080 30 oct 3

SE DESEA colocar una joven española de criada de mano o de cuartos; sabe zurcir bien y coser y tiene quien la recomiende; informan teléfono I-4255. O140692 29—3 Oct

SE OFRECE una española para criada de mano o manejadora; es formal; trabajadora; desea casa de moralidad; tiene buenas referencias; informan teléfono M-6272. O1 41082 30 oct 3

DESEA colocarse una joven española de criada de mano o manejadora; desea casa de moralidad; tiene referencias; informan al M-4157. O1 41085 30 oct 2

SE DESEA colocar una joven española de criada de mano o manejadora; tiene buenas referencias; informan San José 10; Luyanó. O1 41086 30 oct 2

JOVEN española desea colocarse de criada de mano o cuartos; sabe zurcir; tiene referencias; informan teléfono U-4669; Gloria. O1 41089 30 oct 2

UN JOVEN español bien educado desea colocarse de criado de mano; está acostumbrado a trabajar en casas finas; sirve a la rusa y tiene buenas referencias; informan U-4864. O1 41094 30 oct 2

DESEA colocarse un joven español de criado de mano en casa de moralidad; habituado a servicio fino; sabe servir a la rusa; tiene buenas referencias de familias conocidas en la Habana; teléfono FO-2704. O1 40972 30 oct 2

SE DESEA colocar un joven español de criado de mano; tiene buenas referencias de las casas que ha trabajado y sabe planchar ropa de caballero; teléfono F-4541. O1 41050 30 oct 2

SE DESEA colocar una muchacha española de criada de mano o manejadora; es cariñosa con los niños; es limpia y trabajadora; no tiene novio; con referencias; Telf. A-6742. O1 41052 30 oct 2

DESEA colocarse una joven española para cuartos o comedor; sabe cumplir con su obligación; tiene buenas referencias; informan Telf. M-5194. O1 41055 30 oct 2

DESEA colocarse una muchacha española para cuartos o comedor o para todo el servicio fino de una corta familia; tiene referencias; informan, teléfono A-7945. O1 41054 30 oct 3

SE OFRECE buen criado de comedor; acostumbrado a todo servicio fino; buenas referencias; F-4076. O1 41026 30 oct 3

SE DESEA colocar una muchacha española para cuartos o coser; tiene muy buenas referencias y sabe cortar por figurín; desea casa formal; teléfono F-6207. O1 40961 30 oct 3

SE DESEA colocar una joven española de criada de mano o manejar un niño; informan teléfono M-3208. O1 40965 30 oct 2

DESEA colocarse una señora polaca; criada de mano o de cuartos; dormir fuera; informan Telf. F-6059. O1 40964 30 oct 3

SE DESEA colocar un buen criado de manos; con muy buenas referencias. Sabe planchar. No tiene pretensiones. Teléfono U-6800. O1 40954 30—3 Oct

SE DESEA colocar una muchacha española para criada de manos. Sabe cumplir con sus obligaciones. Tiene referencias. Vives 155. Telf. M-7164. O1 40942 30—2 Oct.

SE DESEA colocar una española para criada, cuartos, manejar o comedor. Teléfono F-4475. O1 40951 30—2 Oct

SE OFRECE criado de mano fino, de color. Hace cocktails y plancha ropa de caballero. Recomendado por la Sra. del Dr. Lliteras. A-3070. Julián. O1 40937 30—2 Oct.

SE DESEA colocar una joven española para criada de mano o manejadora; no le importa cocinar y limpiar siempre que la señora le indique algo; Animas número 81; Telf. A-5169. O1 40959 30 oct 3

JOVEN española desea colocarse de criada de mano o para cocinar o limpiar; no es pretenciosa; lleva tiempo en el país; informan teléfono U-4669; Eduvigis. O1 40969 30 oct 2

MUCHACHA española desea colocarse para criada; es trabajadora; sabe algo de costura; duerme en la colocación; para más informes llamen al teléfono M-9434; donde informan. O1 40970 30 oct 3

DESEA COLOCARSE una joven española, buena criada de manos, manejadora o cuartos. Tiene recomendación de las buenas casas que trabajó. Teléfono A-4792. O1 41174 1—3 Oct

SE DESEA colocar una joven española de criada de manos o de cuartos o comedor. Lleva tiempo en el país y acostumbrada a servir en casas finas. Teléfono F-3030. O1 41176 1—4 Oct.

SE DESEA colocar una señora española para familia corta, para todo. Con buenos informes. Telf. A-7498. O1 41171 1—3 Oct.

DESEA COLOCARSE una muchacha española para todo servicio de corta familia. Está acostumbrada a trabajar con americanos. Telf. A-8212. O1 41159 1—4 Oct.

DESEA COLOCARSE señora de mediana edad, española, para criada de manos, cuartos o manejadora. Tiene referencias. Teléfonos A-0889 M-5825. O1 41202 1—4 Oct

SE OFRECEN

O-2 Cocineras y Cocineros

DESEA COLOCARSE muchacha de color para cocinar y limpiar. No duerme en el acomodo. Informan: Teléfono I-1221. O2 40686 29—2 Oct

SE DESEA colocar una joven española para cocinar y limpiar a corta familia ;tiene buenas referencias; llamen M-8163; no menos de 25. O2 40676 29 oct 2

SE OFRECE una buena cocinera española, de mediana edad. Es repostera. No menos de $25. Tiene buenas referencias. Informes: M-5735. O2 40638 29—2 Oct.

UN JOVEN chino, cocinero y repostero, desea colocarse en casa particular. Sabe cocinar criolla española y francesa. Cumplidor de su obligación. Tiene buena referencia. Informan: Teléfono A-6279. O2 40640 29—2 Oct.

SE OFRECE una buena cocinera de color francesa, para trabajar por horas, de día o de noche. Conoce la cocina francesa y tiene referencias. Informes: A-9277. O2 40656 29—2 Oct

COCINERO REPOSTERO chino, joven, desea colocarse en casa particular Sabe cocinar muy bien a la criolla, española y francesa. Tiene buenas referencias. Informan: calle Dragones 74 altos. Preguntar por Manuel Lam. Teléfono A-1492. O2 40728 29—2 Oct.

UN COCINERO chino desea colocarse en casa particular. Cocina española y criolla. Es fino; repostero. Informan: Teléfono A-8732. O2 40600 20—2 Oct.

DESEA colocarse una muchacha joven; española; para criada de mano o manejadora; sabe cumplir con su obligación; tiene buenas referencias: informan teléfono I-4889. O2 41028 30 oct 2

SE DESEA colocar una señora joven; española; tiene referencias; de cocinera o criada de mano; se prefiere Miramar o Almendares o La Sierra; informes, FO-2718; María. O2 41040 30 sep 3

DESEA colocarse una joven española para cocinar y limpiar; no duerme en la colocación; Valle número 10; teléfono U-6887. O2 41001 30 oct 2

DESEA colocarse joven española para cocinar y limpiar para corta familia; es muy limpia y sabe cumplir con su obligación; desea casa de moralidad; informes, teléfono F-5141. O2 40929 30 oct 2

SE DESEA colocar una señora española para cocinar o ayudar limpieza; teléfono I-5572. O2 40925 30 oct 2

DESEA colocarse buena cocinera; joven española; sólo para cocinar; tiene buenas referencias; teléfono M-7229. O2 40921 30 oct 2

DESEA COLOCARSE una cocinera americana, repostera. Sabe cocinar criolla y americana. Si desean, hace plaza. Tiene buenas referencias. Informes, calle I número 214 entre 21 y 23. Puede preguntar por la Americana. Teléfono F-2096. O2 40956 30—3 Oct.

SE DESEA colocar una joven española para cocinar. Tiene buenas referencias y duerme fuera. Informan: Teléfono F-4678. O2 40953 30—2 Oct.

DESEA COLOCARSE muchacha de mediana edad. Sabe cocinar y limpiar. Tiene referencias. Para más informes, llame al Teléfono I-5331. O2 40952 30—2 Oct.

SE DESEA colocar muy buena cocinera cubana de color, limpia, formal y con referencias. No tiene inconveniente en trabajar en repartos. Llame al M-7122. O2 40901 30—2 Oct

DESEA COLOCARSE una cocinera española de mediana edad. Conoce repostería. Referencias inmejorables. Teléfono F-5917. O2 40879 30—3 Oct

DESEAN colocarse dos muchachas españolas para cocinar y limpiar para corta familia; que sea casa de moralidad; informan, Compostela 77; teléfono A-9238. O2 41070 30 oct 3

SE DESEAN colocar dos jóvenes españolas; una para cocinar y limpiar para matrimonio o para corta familia y la otra para criada de mano o comedor; las dos tienen referencias; informan F-6146. O2 41069 30 oct 2

SE DESEA colocar una real cocinera y repostera con buena práctica en comida y dulces; y en la misma una buena criada de mano o de comedor; las dos buenas referencias; M-5895. O2 41095 30 oct 2

SE DESEA colocar una señora peninsular de mediana edad para cocinar y ayudar a los quehaceres de la casa; tiene quien la recomiende; I-7625. O2 41023 30 oct 3

JOVEN CHINO, cocinero repostero con referencias. Sabe cocinar bien y cumplir su obligación. Lleva tiempo en el país. Quiere buen sueldo. Telf. M-5010. Antonio Li. O2 40689 29—2 Oct.

COCINERO Y repostero asiático desea colocarse casa particular. Cocina bien criolla, española y americana y francesa. Tiene buenas recomendaciones. Sueldo: no menos de $50. Informes: Zanja 33. Telf. M-5237, preguntar por José Wang. O2 40661 29—2 Oct.

SE DESEA colocar muchacha española para cocinar a corta familia y si es casa chica, ayuda a la limpieza; en casa de moralidad. Tiene referencias. A-9288. O2 41108 1—5 Oct.

OFRECESE MUY buena cocinera. Inmejorables referencias. Hace postres variados, pudiendo ayudar limpieza. A-8269. En la misma, experta criada manos por horas. O2 41131 1—5 Oct.

DESEA COLOCARSE maestro cocinero español, joven, en casa particular, huéspedes, comercio, restaurant o fonda. Sin pretensiones. Telf A-4792. O2 41179 1—3 Oct.

SE DESEA colocar un cocinero. Cocina criolla y americana. Habla inglés y español. Informes: :Calle F número 202, entre 21 y 23. Vedado. O2 41180 1—4 Oct

DESEA COLOCARSE una muchacha para cocinar y limpiar. Sabe cumplir con su obligación. Tiene referencias. Teléfono M-5740. Pregunte por el dulcero. O2 41182 1—4 Oct

SE DESEA colocar un maestro cocinero y repostero en casa particular. Llamar. U-5188. O2 41173 1—4 Oct.

SE DESEA colocar una señora española para cocinar. Si es matrimonio solo, cocina y limpia. Sabe cumplir con su obligación. Tiene referencias. Teléfono M-7508. O2 41166 1—3 Oct.

SE OFRECE cocinero repostero joven, español; con buenas referencias. No le importa salir al interior. Prefiere casa particular. Informan: Telf A-0689 O2 41140 1—4 Oct

SE DESEA colocar una señora peninsular para cocinar y limpieza para una corta familia. Es cariñosa con los niños. Tiene buenas referencias. Informan: Telf. A-6923. O2 41150 1—3 Oct.

SE OFRECE una buena cocinera española sabe cocinar a la española y a la criolla; también sabe de repostería; tiene buenas referencias de donde ha trabajado. No duerme en la colocación. A-8475. O2 40550 28—3 Oct.

MATRIMONIO español; joven; desea colocarse; ella para cocinar o para todo y él para otro cualquier trabajo análogo; son prácticos en el país y tienen quien los garantice; también van al campo; informes, teléfono F-1699. O2 40663 29 oct 3

SE DESEA colocar una buena cocinera en casa particular o de comercio o cualquiera casa; lleva mucho tiempo en el país y tiene muy buenas referencias de donde trabajó y es limpia y aseada; teléfono A-3550. O2 40657 29 oct 2

SE OFRECE una cocinera española; limpia y formal. Sabe su obligación. Trabajadora y dispuesta para todo quehacer de una casa; sin pretensiones; si es corta familia y de moralidad, se coloca para todo. Duerme y va fuera. Tiene quien mire por ella. Teniente Rey 59. O2 41191 1—3 Oct

SE OFRECEN

JOVEN inglesa de color desea colocarse de cocinera; cocina criolla; americana y francesa; buena repostera; tiene referencias; teléfono F-2081; María. O2 40639 29 oct 2

SE DESEA colocar una española de cocinera si es corta la familia hace todos los quehaceres. Lleva tiempo en el país y sabe trabajar V-6442. O2 40549 28—2 Oct.

SE OFRECE cocinera blanca, mediana edad. Sabe bien su oficio; ayuda a otros quehaceres. Es aseada y cumplidora. Duerme fuera. No saca bulto ninguno. Teléfono M-5353. O2 41199 1—3 Oct.

COCINERO ASIATICO joven. Cocina excelentemente criolla, española. Sabe hacer repostería. Tiene buenas referencias. Desea colocarse casa particular. Informan: Telf. M-9400. O2 40682 29—2 Oct.

SE DESEA colocar una joven española para cocinar y limpiar a un matrimonio o corta familia. Tiene buenas referencias de casas donde ha trabajado. Teléfono U-7016. O2 40936 30—3 Oct

UNA COCINERA vizcaína y repostera, desea encontrar colocación. Tiene referencias. Reina número 19, Dpto. 24. O2 40932 30—2 Oct

SE OFRECE cocinera española con buenas referencias. Cocina criolla y española muy bien. Otra para cocinar y limpiar; con referencias. A-8066. O2 40914 30—2 Oct.

ESPAÑOLA y de mediana edad desea colocarse de cocinera repostera; lleva tiempo en el país y tiene referencias; informan teléfono F-6051. O2 40720 29 oct 2

COCINERA española castellana; desea colocarse; cocina al estilo del país y a la española; con muy buesazón; tiene muy buenas referencias de las casas que trabajó; teléfono A-3343. O2 40848-50 29 oct 2

SE DESEA colocar una señora española para cocinar y limpiar. Teléfono U-7036. O2 41160 1—3 Oct

SE DESEA colocar una muchacha de color para cocinar o lavar o limpiar. Informes: al Telf. I-1221. O2 41161 1—5 Oct.

SE OFRECE española para cocinar y ayudar a la limpieza. Sabe cocinar. No tiene pretensiones. Telf. M-4269. O2 41208 1—3 Oct.

O-3 Manejadoras

SE DESEA colocar una manejadora o para todo o por horas; tiene referencias; para informes, F-3208. O3 41027 30 oct 2

DESEA COLOCARSE una manejadora joven mulata, con familia americana o cubana que hable inglés. Tiene quien la recomiende. Teléfono F-3319. Alicia. O3 40955 30—3 Oct.

SE DESEA colocar una joven de manejadora o criada. Tiene buenas referencias. Teléfono A-5128. O3 40941 30—2 Oct.

DESEA colocarse una inglesa de manejadora o cuartos; sabe de todo; desea casa seria; tiene buenas referencias; FO-2538; Berta. O3 40664 29—3 Oct.

O-4 Crianderas

DESEA COLOCARSE una muchacha de criada de manos o de manejadora; con muy buenas referencias. Llamen al Teléfono I-5592. O4 40949 30—7 Oct.

O-6 Choferes

DESEA colocarse chofer recomendado por familia donde trabajó 6 años como chofer; informan Telf. F-6186. O6 40788 29 oct 3

CHOFER JOVEN, español, desea colocarse en casa particular o de comercio. Sin pretensiones. Informan: al M-4613. O6 40662 29—2 Oct

DESEA colocarse un matrimonio joven; sin hijos; español; él de chofer; ella de cuartos; comedor o manejadora; con buenas referencias y pocas pretensiones; F-4445. O6 40685 29 oct 2

CHOFER DE color, desea colocarse en casa particular, con excelente recomendaciones de donde ha trabajado. Sin pretensiones. Telf. M-5411. O6 40696 29—2 Oct.

CHOFER español; soltero; práctico y competente; maneja toda clase de máquinas; inmejorables referencias; desea casa particular o comercio; informan teléfono U-6800. O6 40678 29 oct 2

DESEA COLOCARSE un chofer de color; con muy buenas recomendaciones y 15 años de experiencia. Informes: U-5222. O6 40904 30—3 Oct.

JOVEN ESPAÑOL desea colocarse de chofer particular o de comercio. Tiene buenas referencias. Telf. X-1204. O6 40948 30—4 Oct

CHOFER SIN pretensiones, con mucha práctica en el manejo de toda clase de máquinas, desea colocarse en casa particular. Teléfono I-2076, preguntar por Juan. O6 40898 30—2 Oct

SE OFRECE un chofer español con siete años de práctica; tiene buenas referencias; llame al F-4545; García. O6 41093 30 oct 3

CHOFER MECANICO español, joven, experto en manejo y reparaciones de toda clase da automóviles. Herramientas completas. Referencias de casas particulares y talleres de mecánica. F-2888. O6 41163 1—8 Oct

CHOFER ESPAÑOL se ofrece a casa particular. Maneja toda clase de máquinas. Tiene siete años en el oficio y recomendación de la última casa que trabajó. U-7960. O6 41186 1—3 Oct.

O-7 Costureras, Modistas y Sombrereras

COSTURERA: SE ofrece para coser en casa particular. Corta y cose por figurín. Hace abrigos y ropa de niños. Informan: Teléfono A-9692. O7 40614 29—10 Oct.

MODISTA: PARA casa particular. Corta y cose toda clase costura; con buenos informes. M-3674. O7 40910 30—3 Oct.

UNA COSTURERA desea encontrar casa particular donde coser de 8 a.m. a 6 p.m. Informan: en Amargura número 64. Telf. M-5745. O7 41165 1—4 Oct.

O-8 Lavanderas

AN ENGLISH speaking woman seek position as laundry or general house work with references. Call Telephone Nelly. M-6526. O8 40878 30—3 Oct

SE DESEA colocar una española para manejadora o comedor; sabe servir a la rusa; entiende un poco de cocina; tiene buenas referencias; teléfono F-4470. O8 41075 30 oct 2

LAVANDERA de color desea ropa para su casa; vive independiente; informan F-1139. O8 40744 29—2 Oct

O-12 Ofertas Varias

CABALLERO DE verdadera seriedad y honradez, con las mejores referencias y garantías, aceptaría poderes para administrar propiedades. Interés módico. Teléfono M-7450. O12 38690 7—2 Oct

MATRIMONIO peninsular sin niños; se ofrecen para los quehaceres domésticos, juntos o separados; ella sabe cocinar, el acostumbrado trabajo rudo y dependiente de café y hotel. Informan Rayo 29. Teléfono M-2563. O12 40537 28—2 Oct.

DESEA colocarse un señor de sereno o para cuidar casa o finca en el campo; informan I-7867. O12 41091 30 oct 2

SE OFRECEN

DESEA colocarse una señorita de dependiente en tienda o establecimiento análogo; también puede atender un teléfono; trabajar en un elevador; Neptuno 59; teléfono A-6346. O12 40723 29 oct 2

SE OFRECE matrimonio joven español; ella para cocinar o criada de cuartos; él de criado de mano; jardinero o fregar máquinas; no tienen pretensiones; tienen buenas referencias; teléfono A-6923. O12 41065 30 oct 2

DESEA colocarse un joven español dependiente de bodega; informan, teléfono F-2084. O12 40958 30 oct 3

O-13 Taquígrafos Públicos

SARKIS Y STERRETTE

Traducciones literarias, comerciales y legales: inglés, español, francés. Taquigrafía por horas y toda clase de trabajos en Mimeógrafo. Absoluta garantía y perfección. Precios razonables. San Rafael 138. U-7410. O12 36331 6—6 Oct

AGENCIAS DE COLOCACIONES

LA MAÑANCERA

A-7740. Sirve rápidamente cocineras, criadas, toda clase de servidumbre y empleados de ambos sexos con referencias; calle Sol 103, servicio permanente a todas horas X 40599 30—31 Oct.

M-5241: LA MILAGROSA: A-8066 La agencia que sirve lo mas distinguido de Cuba, por tener su personal escogido; con referencias. Sol 108. X 36092 2—2 Oct

AGENCIA VILLAVERDE: O'Reilly 13. Teléfono A-2348. Esta antigua y acreditada agencia ofrece, con aptitud y garantía dependientes, camareros, cocineros, criados, sirvientes y toda clase personal necesario al momento. X40687 29—7 Oct.

AGENCIA LA UNION, de Mercelino Menéndez. Treinta y tres años de establecida. Es la única que en cinco minutos facilita todo el personal con buenas referencias. Llamen al Telf. A-3318. Habana número 114. X 40912 30—7 Oct.

SE COMPRAN

C-1 Casas

COMPRO CASITA Habana, $2.000. Otra, $3.000. Monte 118 (relojería). C1 40219 26—4 Oct.

COMPRAMOS MUEBLES modernos de todas clases. Máquinas coser Singer, ovillo central. Máquinas de escribir; burós; mamparas; divisiones cristal y baúles. Salud 3. Teléfono: A-6620. C1 40930 30—30 Oct

COMPRO ESQ. DE 10 A $20.000 de Monserrate a Infanta o el Vedado con establecimiento informes San Miguel 137. Teléfono U 6847. C1 40588 28—5 Oct.

COMPRO una casa que valga de 8 a 10 mil pesos; doy en pago una gran bodega; moderna; sola en esquina; con 5 mil pesos en mercancías; diferencia en efectivo; informes Cerro 535 o San Rafael y Oquendo; café; Alvarez y Suárez. C1 40963 30 oct 5

COMPRARIAMOS NAVE, al contado, en Habana o alrededores; superficie aproximada: 800 metros. Informes por escrito: Matas y Bolinaga, Manzana de Gómez 549. C1 41136 1—4 Oct

C-4 Establecimientos

COMPRO ESTABLECIMIENTO de víveres al detalle (no bodega), que tenga 15,000 o 20.000 pesos de existencias. Es indispensable que cuente con gran local-trastienda para unirle otro artículo. Directamente con el interesado: A-0128. C4 41132 1—5 Oct.

C-5 Muebles y Prendas

A-7327: COMPRO muebles, pianos, pianolas, radios de todas clases; archivos, cajas caudales, máquinas coser, escribir; burós; antigüedades; oro, platino, cosas completas, automóviles. Rápido. A-7327. C5 41213 1—6 Oct

M-1603: COMPRO muebles, idem oficina, máquinas escribir; idem Singer; radios; antigüedades; objetos arte; baúles, maletas, ropa caballero, señora buen uso. Operaciones rápidas. M-1603. C5 41212 1—6 Oct.

C-8 Instrumentos de Música

LA FAMILIA que desee vender una Radiola 44; se le comprará, probándola antes, si está buena. F-2330, avisar. C8 40431 27—4 Oct

C-12 Objetos Varios

M 1886 COMPRAMOS M 1886

Ropa y zapatos de caballeros. Objetos de arte. Oro viejo y presdas rotas. Avise que en seguida vamos a su domicilio. Negocio rápido. C12 40845 29 oct 4

SE VENDEN

V-1 Casas

SE VENDE en $6.000 casa de departamentos. Renta $130 mensuales. Se puede dejar parte en hipoteca. Informan: Pérez 12, entre Concha y Juan Alonso. A. Fernández. V1 38861 18—3 Oct

EN LO MEJOR de Santos Suárez, se vende hermosa casa con jardín; portal; sala; 4 cuartos; comedor; garage; baño completo; cocina; pantry; cuarto y servicios de criados; terraza y gran traspatio. Se da barata y con facilidades. Otra con portal; sala; saleta; 2 cuartos; baño completo y buen patio. Bien decorada. Informan: en San Leonardo 55. Teléfono I-3888. V1 40362 27—4 Oct.

BUENA INVERSION: En el mejor barrio de la capital se vende una esquina con 375 metros, todo frente, en $25.000. Renta $195. Deja en hipoteca $15.000 al 7 por ciento por el tiempo que desee el comprador. Arturo. Teléfono U-6823. V1 40908 30—8 Oct.

VENDO muy baratas 2 casas con sala comedor, 2 habitaciones baño completo. Villanueva entre Santa Felicia y Santana. No corredores. Luyanó 70 Carnicería informan el dueño. V-1 40450 27-5 Oct.

VENDO nueve casas en un grupo en la Víbora en 11.000 mil pesos; rentan actualmente 145 pesos se cambian por una esquina; informes; Jesús del Monte 305 señor García. V 1 40491 27-3 Oct.

VENDO CASA pequeña en la Víbora. Informes: A-8622. V1 40412 27—3 Oct.

SE VENDEN

VENDO en Habana esquina madorna tres plantas, sólida construcción tiene bodega en esquina, renta el 10 por ciento, aproveche esta ganga, donde tendrá bien invertido su capital, trato solamente con persona interesada, informes Gervasio 52. Bodega, García. V 1 40465 27-5 Oct.

VENDO una esquina 1.250 varas todo fabricado de primera; renta 250 pesos; tiene comercio en $30.000 se cambia por casas chicas no pierda tiempo informes: Jesús del Monte 305. señor García. V1 40490 27—4 Oct.

GANGA; PRECIO situación, vendo elegante, cómoda casa: Avenida Luis Estévez una cuadra Calzada Víbora. Jardín; portal; sala; hall; comedor; baño; cuatro habitaciones 4x4; cuarto servicio criados; patio; traspatio frutales; pasillos rodeados ventanas. I-2587. V1 41110 1—4 Oct.

VENDO CASA: Reparto Santa Amalia. Parte de contado y a plazos. Mitad de precio. Informan: Teléfono I-5560. V1 41197 1—9 Oct

SE VENDE un pasaje con diez castas por su dueño tened que embarcarse; se da muy barato y se da gran parte del dinero en hipoteca; informan vidriera del hotel León; no se admiten corredores. V1 40255 26 oct 2

INVIERTA SU DINERO

Con absoluta garantías. La propiedad inmueble ha sido y será siempre la más sólida y segura inversión y la más sólida y segura inversión y la más provechosa. Asegure el porvenir de sus hijos invirtiendo su dinero inteligentemente Casas solares y fincas contribuyen el mejor y más saneado capital que Ud. puede dejar a su familia. Tengo las mejores ofertas para Ud, Sr, Quintana; Chacón 23 bajos. Teléfono M-7730; F O-2188. V1 40449 27 2 Oct.

VENDO UNA casa antigua: Lealtad de Reina a Zanja, con 12½ varas frente, 40 2/3 fondo, a $22 vara. Informan: U-4014, horas laborables. V1 40223 26—3 Oct

A QUIEN desee invertir bien su dinero; se venden dos casitas unidas; en lo mejor de Santos Suárez; cuya construcción ofrece las mayores garantías; fabricación moderna; calle Sola entre Milagros y Johnson; casi esquina a Milagros; informan en la misma o en el teléfono M-9016. V1 40618 29 oct 9

SE VENDE en Santos Suárez con dos cuartos con su baño intercalado; en ganga por tener que embarcar; calle Goss entre Luis Estévez y Lacret; informan en la misma y en el teléfono XO-1466; pregunten por Llorens. V1 40615 29 oct 2

FRENTE al Colegio de Belén; se vende casa de mampostería y azotea; dos portales; cuatro habitaciones; dos servicios; cocina; garage; sótano y jardín. Forma esquina. Carrito eléctrico a una cuadra. Omnibus y ferrocarril Zanja muy cerca. A propósito para familia con hijos discípulos de Belén $2.400 al contado; resto $1.000 en hipoteca. Teléfono FO-1290. V1 40376 27—6 Oct.

BUENA inversión para renta. Casa en $5,500 rentando 86 pesos mensuales; situada reparto La Sierra; próxima al parque y a la línea. Urge venta antes del día 1o. Tratos directos. J. P. Quintana; Chacón 23; Telfs. M-7730 y FO-2188. V1 40832 29 oct 2

POR EMBARCAR, se vende en lo más alto y fresco de S. Suárez, frente al Parque La Sola, la casa calle Goss número 87, acabada de fabricar; compuesta de gran portal; sala; recibidor; tres cuartos; baño intercalado de primera; cocina con calentador; comedor al fondo; un gran patio; entrada independiente; construcción moderna, propia para vivirla familia de gusto. Precio de situación. Informes: San Joaquín número 126 (bajos). V1 40679 29—4 Oct.

TENGO la mayor confianza en nuestra banca, y por eso admito cualquier check en pago de casas y solares, pues tengo verdaderas oportunidades para renta J. P. Quintana Oficina Chacón No. 23. Teléfono M-7730. V1 40590 28 3 Oct.

REFUGIO 26 entre Crespo e Industria; cerca del Prado; dos plantas y media; magnífica construcción; precio, $16,000; puede verse a todas horas; dueño en la misma. V1 41030 30 oct 5

GLORIA 108 entre San Nicolás y Antón Recio; dos plantas; moderna; clara; fresca; siempre alquilada; precio $11,000; puede verse todas horas; dueño en la misma. V1 41029 30 oct 5

CASA MODERNA

En lo mejor de Santos Suarez; portal; sala; cuatro cuartos; comedor; cocina; mide 12 x 23; es una ganga á precio $7,500; direct

SE VENDEN

LIQUIDACION DE muebles: Escaparates desde $8; camas desde $5; coquetas desde $8; mesas de noche desde $2; de correderas desde $6. Seis sillas y dos sillones caoba, desde $15; americanas $12; espejo y consola desde $3; juegos de cuarto desde $60; de comedor desde $55; de sala desde $35; infinidad de muebles sueltos a precios muy baratos. Damos facilidades de pago. Compramos muebles. Se los tomamos en fondo. Para el campo, embalaje gratis. La Casa Durán, Angeles 54, próximo a Gloria. Telf. M-9175.
V5 5037C 3—3 Oct.

SE VENDEN todos los muebles de una casa. U-4506.
V5 41118 1—4 Oct

GRANDIOSA LIQUIDACION
Por dejar el negocio. Joyas, muebles, ropas, baúles y maletas de todas clases. Máquina coser Singer, máquinas escribir, victrolas, todo procedente de empeños. Aproveche la ocasión e invierta bien su dinero.
LA SEGUNDA COMPETIDORA
San Nicolás No. 250 entre Gloria y Corrales.
Teléf. M-2875
1904 Ind.

GANGA
Por tener que embarcarme vendo un juego de cuarto; un aparador; una mesa corredera; cuatro sillas; dos sillones y una cuna; todo en buen estado; Aguiar número 112; segundo piso. V5 41071 30 oc 3

PARA MUEBLES BARATOS
Díaz y Chao, almacén de muebles y casa de préstamos, rebaja de precios en todas nuestras existencias, novedad de modelos nunca vistos. Compramos muebles modernos pagándolos más que nadie. Facilitamos dinero sobre joyas; módico interés. Visítenos y se convencerá, Neptuno núros 197 y 199, esquina a Lucena. U-5154.
V5 37618 10 oct 10

MUEBLES BARATOS
Se arreglan, barnizan y esmaltan muebles de todas clases. Garantía en los trabajos. Telf. M-1886. La Rosa Cubana. Sol 93 entre Aguacate y Villegas.
V5 40846 29 oct 4

MAQUINAS SINGER
Quillo central tenemos gran liquidación de $12 en adelante; de dobladillo de ojo y zapatero 29-4; tenemos piezas de repuesto todas clases; Angeles 36 y Sitios; A-8861.
V5 40775 29 oct 14

93 SOL 93
Liquidamos todos los muebles a precios de verdadera ganga: escaparates desde $6; camas a $3 y 5; cunas a $ y $5; coquetas a $8; espejos de sala a $6; mesas de noche a $1.50; sillas a $0.80; sillones a $2; columnas a $1; mesas de alas a $2; mesas de cocina a $0.80; mesas de corredera a $5; libreros a $7; mesas de centro $1.50.
V5 40844 29 oct 2

SE VENDE juego sala caoba; Juego mimbre cretona; dos camitas niño Simmonds; Nevera refrigerador; y varios muebles más. También mostrador granito con sus rejas divisorias. Habana 158. Teléfono A-7160.
V5 41203 1—6 Oct

REALIZAMOS MUEBLES
Gran surtido en juegos de cuarto, comedor, sala, recibidor, de oficina y sueltos, neveras, camas lámparas; cuadros y relojes de pared muy finos con sonería.

JOYAS
de oro y platino con brilante y piedras preciosas modernas y antiguas; relojes de oro y platino para señora y caballeros las mejores marcas y estilos, cubiertos de plata en sus estuches nuevos por la mitad de precio.

MAQUINAS DE COSER
Singer de Lanzadera y de bobina para bordar y también de zapatero desde $10 hasta $65. Surtido completo; máquinas de escribir Remington y Underwood.

BAULES Y MALETAS
y maletines un gran surtido desde el más económico al más alto confort.

INSTRUMENTOS DE MUSICA
un Sasofón, guitarras, violines, bandolinas laud, Victrolas Victor; discos de ópera y populares. También compramos, cambiamos; reparamos como nuevo lo concerniente al jiro.
El Vesubio: Piñón y Hno. Corrales No. 53 esquina a Factoría al fondo de La Isla de Cuba; M-7337.
V5 40476 27—2 Oct.

BILLARES: VENDO dos mesas de Viuda de 5x10 y otra de Chicago con todos sus accesorios. Se dan baratas. Calle Almendares y San Manuel. Marianao.
V5 38857 18—3 Oct.

MUEBLES
Alquilamos y vendemos a plazos
NEPTUNO 217 Y 219
(entre Oquendo y Soledad)
Teléfono U-1410
JESUS Y RAMIRO PICOS
V5 36384 3—3 Oct

V-6 Maquinarias

ALMACEN, EXISTENCIAS CONSTANTES de calderas, donkeys de vapor, bombas, motores, romanas diversos tamaños, arados, desgranadoras, tuberías, fluses acero para calderas etc. Basterrechea Hermanos. Lamparilla 9. Telf. A-2950. Habana.
V6 2293 15-15 oct

V-7 Automóviles y Accesorios

SE VENDE un Nash abierto, último tipo; 5 pasajeros. Se admite carro en cambio y facilidades de pago. Corrales 22, altos de 2 a 4.
V7 40690 29—2 Oct.

SE VENDEN

VENDO UN ómnibus-guagua, nuevo completamente; asientos muy confortables; propio para sociedad, colegio o algo análogo por su confor. Informan: Teléfono M-8779.
V7 40698 29—5 Oct.

GRAN TALLER DE CHAPISTERIA
Reparación en general de radiadores pintura "Duco": soldadura autógena, de Enrique Padilla, Infanta 4 entre Jovellar y San Lázaro. Telf U-7267.
Esta casa pinta con "Duco" todas las reparaciones de los trabajos de chapistería, con precios muy reducidos y con toda garantía en las reparaciones generales. Mi interés es que sea usted un cliente para siempre.
V-7 12162 JIR Indf

SE VENDE un Peerles particular en magnífico estado; con chapa de este año. Calle K número 194, entre 19 y 21. Vedado.
V7 40886 30—3 Oct

ESPLENDIDO automóvil; 7 pasajeros; completamente nuevo; cambio por prenda de brillantes que valga $400; doy diferencia si vale más; dueño: I-1799; A-1453.
V7 41064 30 oct 3

POR EMBARCARME vendo mi automóvil Ford; cerrado; 4 puertas; del año 29; para informes al señor Mateo; M-4718; de 11 1-2 a 1.
V7 41059 30 oct 2

VENDO Studebaker del 27 con muy poco uso; con chapa de este año; para verlo, informes: Sol núm. 65.
V7 39958 24 oct 4

SE VENDE un Dooge Broder del 27 en $130; está en magníficas condiciones. Cortina entre General Lee y Lacret. Santo Suárez.
V7 40494 28—3 Oct.

SABADO 4 DE OCTUBRE A LAS 2 DE LA TARDE
GRAN SUBASTA
DE
CARROS USADOS
A GOLPE DE MARTILLO
El mejor postor se llevará el mejor carro,
Pla, Aixalá Motors
Sótano de la Havana Auto
CALLE 23
U-1737, U-4327, U-1799
E No. 2167 1; 2; 3

SE VENDE muy barato un Peerles 7 pasajeros gomas Ballon completamente nuevas, para verlo Espada y Callejón de Hamel, Garage: Pregunte por Sierra.
V 7 40480 27-30 Oct.

SE VENDE Essex cerrado; dos puertas; recién forrado de cuero; 4 gomas nuevas. Véalo hoy mismo en Ayesterán 1 (Garage de Castillo). Informan: en el Telf. U-2441. Sr. Alvarado. V7 41124 1—4 Oct

SE VENDE un magnífico Sedan Essex casi nuevo, a precio de realización. Hernández: Presidente Zayas 66 esquina a Aguacate.
V7 41109 1—8 Oct

¡¡Gomas!!
GARANTIZADAS

29x4.40	— $ 5.50	30x3½	C P	$ 5.50
30x4.50	— 8.35	31x4	„	6.50
28x4.75	— 10.20	32x4	S P	13.50
29x5.00	— 11.80	33x4	„	13.80
27x4.75	— 11.50	32x4½	„	16.90
30x5.00	— 13 50	33x4½	„	19.50
32x5.00	— 14.50	34x4½	„	15.90
30x5.25	— 14.90	30x5	„	19.50
31x5.25	— 15.50	33x5	„	22.50
32x6.00	— 18.50	32x6	„	36.50
33x6.00	— 19.50	34x7	„	33.50
30x6.00	— 16.25	38x7	„	30.00

Cámaras casi a mitad de precio.
HAVANA TIRE CO.
SAN LAZARO 240 esquina a Campanario. Telf. M-6609
LUYANO 11 esquina a TOYO
Telf. 1-1973
V7 C5638 29—10 Oct..

V-8 Instrumentos de Música

¡COMEJEN! ¡COMEJEN!
La fábrica de pianos Peters que ha sido la confianza de conservatorios: colegios y artistas; por medio siglo; garantiza destruirlo de su piano o mueble fino; Villanueva 19; I-2298.
V8 39700 23 oct 9

SU OPORTUNIDAD: Ortofónica lujoso gabinete, con todos sus discos, la regalo en $18. Venga a verla y la comprará. Está flamante. Informes: Teléfono M-7279.
V8 40649 29—2 Oct.

QUEDAN POCOS días para terminar nuestra enorme realización de pianos y pianolas, a precios irrisorios. Aproveche estas gangas antes que se terminen. Ventas contado y plazos. "La Predilecta", San Rafael y Oquendo.
V8 40442 27—12 Oct.

PIANO ALEMAN nuevo, de paquete, de toda garantía, se da baratísimo. Un Diccionario Enciclopédico (28 tomos). San Rafael 141, bajos, entre Oquendo y Soledad.
V8 40437 27—2 Oct.

RADIOS Philco, Sparton y Silver Marshall. Al contado y plazos, admitiendo como parte de pago otros radios y victrolas. Vendo radio Screen Gird con gabinete de puertas en $130. Uno Crosley de ocho tubos en $60. Un Crosley de siete tubos en $50. Casa Bautista. Consulado entre San Rafael y San Miguel.
V8 40807 29 oct 2

RADIO PHILIPS, con su bocina, le doy en $42. También Radiola 33 R.C.A. con bocina 100-A, la doy por la mitad de su valor. M-7279.
V8 40650 29—2 Oct

SE VENDEN

LE INTERESA
Casa Domínguez; Música; radios Atwater Kent; discos; rollos; instrumentos; etc.; la especialidad de esta casa es la venta de excelentes pianos de uso; mejores marcas a precios situación, reconocidos y examinados por Manuel Domínguez; perito graduado en Escuela Danguard; New York. Estos instrumentos serán garantizados por escrito su funcionamiento y sin comején; visite Casa Domínguez; Dragones frente teatro Martí; M-3040.
V8 40774 29 oct 14

AFINE su piano o pianola por $2.50; absoluta garantía; Virgilio Fernández; procedente de grandes fábricas europeas; taller de reparaciones de pianos; vendo piano alemán; Zulueta 36 y medio; M-3040.
V8 41022 30 oct 30

MI CREDENZA DE LUJO
Legítima Victor la doy en $55 con muchos discos y autofónicas Victor legítimas Victor desde $26 a $30 y Victrolas Victor desde $5 a $4. Monte 125 altos por Angeles. Teléfono A-2826. V 8 40493 27-3 Oct.

REALIZAMOS, A precios de liquidación, pianos, pianolas de uso, de los mejores fabricantes, con grandes facilidades de pago, Aguila 139, entre San José y Barcelona.
V8 40905 30—4 Oct.

V-9 Utiles de Oficina

PARA OFICINA, vendo muy barato burós planos y cortina; maquinas de escribor, sumar, calcular; archivos; libreros; sillas giratorias; carpetas Progreso núm. 3, casi esquina a Aguacate. M-8638.
V9 5038C 3—3 Oct.

MAQUINAS de escribir; liquidamos gran cantidad de todas marcas y precios; Neptuno 131 esquina Lealtad. V9 40867 29 oct 4

V-10 Cajas Registradoras

REGISTRADORAS NATIONAL DESde $70 mensuales. También cambiamos; resto pagadero a plazos. Hacemos reparaciones garantizadas. También compramos. Escriba a J. R. Ascencio. Campanario 89. Habana. Teléfono M-9571.
V-10 39178 20 20 Oct.

VENDO y reparo contadoras; esmalto caoba. Unica casa en Cuba que usa baño inoxidable para registradoras niqueladas, evitando se oxiden. J. R. Ascencio, Campanario 89. Telf M-9571.
V10 39412 22—2 Oct

V-11 De Animales

FOX TERRIER pura raza; padres importados; pareja cachorros de cincuenta días, con los tres colores: negro, carmelita y blanco. Neptuno 177½ Teléfono U-8377.
V11 41104 1—4 Oct

V-12 Objetos Varios

LIQUIDACION de vidrieras de mostrador y lunch; cantinas de caoba y vitrolite; mesas de mármol; vitrolite y cajas contadores; de caudales; molinos de café franceses y Hobart Steiner Soikists; batidores; pesas automáticas Toledo; burós; fogones carbón de piedra; Monte 248 frente al Mercado. V12 39606 22 oct 7

VENDO dos vidrieras de calle con pedestal de mármol y dos de mostrador con bases de buena gavetería; Marqués González número 31 entre Salud y Jesús Peregrino.
V12 40380 27 oct 5

CASAS DE PRESTAMOS

PARA OFICINA Y DE OCASION
Burós planos y de cortina; máquinas de escribir, sumar; libreros giratorias; mesas de máquinas; archivos; mimiógrafos; accesorios. Véalos. Villegas 6. A-8054.
A-8054. DE OFICINA
Empeño y compro archivos; máquinas de escribir, sumar; burós planos y cortinas; mesas; máquinas; accesorios; cualquier cantidad. Llame a A-8054.
A-8054. MAQUINAS EMPEÑO
Y compro de escribir, sumar, en cualquier estado; archivos; cajas archivos, caudales; mimiógrafos y accesorios en todas cantidades. Llame a A-8054.
D-6 E-317 Indf

DINERO E HIPOTECAS

Se Ofrece

PRESTAMOS
en todas cantidades con garantía hipotecaria y de fiadores
Compañía de Préstamos e Hipotecas: S. A.
MONTE 18, ALTOS
(casi esquina a Aguila)
Teléfono A-8352
Z 5624 27—12 Oct

PARA FABRICAR damos dinero. Grandes facilidades de pago, de tiempo, de cancelación y de elección de arquitecto. Fomento y Fabricación. Edificio Banco Gelats, Aguiar 106. M-7245. Zso. 40717 29—5 Oct.

DINERO
Fídalo en cualquier cantidad; sobre prendas y todo objeto del hogar y oficina. Mucha seriedad; reserva y poco interés. Suárez No. 58. Teléfono M-3612.
Z 39234 20 5 Oct.

DINERO E HIPOTECAS

DINERO
Doy grandes y pequeñas cantidades en hipoteca desde el 6 o|o en adelante para la Habana y sus barrios; también tengo para los Repartos. Operación rápida y absoluta reserva.
JULIO C. GRANDA
Obrapía 33. Telfs. M-5921 y F-5759
C5053 6- 6 Oct.

DOY DINERO rápidamente sobre alquileres; panteones; primera; segundas hipotecas; casas; fincas rústicas; solares; mobiliarios alto valor; imprentas; barberías; Neptuno 45; segundo piso; señor Escobar; M-1331.
Z s o 41092 30 oct 15

SE CEDEN tres créditos hipotecarios a cual más garantizado, y al corriente en el pago de intereses. $5.000 al 10% y 3.500 al 8%; $800 al 12% Los tres en casas de esquinas. Informan: Teléfono I-4132. José Cagigal.
Z 40700 29—5 Oct.

DINERO EN HIPOTECA
Tengo dinero para hipotecas al 6 1|2 y 7 o|o, con buenas garantías, Pron titud y reserva. Claudio de los Reyes, Tejadillo 1, teléfono A-2888, de 10 a 11 y de 2 a 3.
Z s o 39913 24 oct 4

¿TIENE DINERO PARA INVERTIR?
No pierda sus intereses; nosotros se lo podemos invertir con buena garantía e interés; sin gasto alguno para usted; vea a Villamarín y Vallongo; en Cuba 31; A-7150.
Z s t 40096 25 oct 5

DINERO EN LOS BANCOS
El dinero en efectivo constituye un peligro; su inversión es indispensable. Con buena garantía, la Notaría del Dr. Sardiñas en Mercaderes 22, atiende a esas inversiones. No pierda tiempo. Vea al Sr. Alfredo Delgado en dicha Notaría, para tratar de la inversión de sus fondos.
Z 40634 29—4 Oct.

HIPOTECA; doy mil pesos en primera hipoteca sobre finca urbana; sin pagar comisión; informes en San Miguel y Lealtad; bodega.
Z s o 40808 29 oct 4

SE TOMAN 20.000 PESOS
Tomo 20.000 pesos sobre una propiedad moderna; esquina de tres plantas; en el centro de la Habana; hay sobradísima garantía; señor Nonell; notaría del doctor Méndez Peñate; Cuba 85; altos; M-9244.
Z 40853 29 oct 4

¿NECESITA DINERO?
No se apure; vea a Villamarín y Vallongo; que siempre tienen dinero para dar en hipoteca; cualquier cantidad y bajo interés; Cuba 31; A-7150.
Z so 40799 29 oct 9

TOMO mil pesos en hipoteca al dos por ciento mensual para ampliar una propiedad. Trato directo. Informes teléfono A-4544. De 12 a 4.
Z s t 0787 29 oc 4

DINERO: Facilito dinero en hipoteca: Habana y Vedado; al 6 1|2. En el campo desde el 8 o|o. G. del Monte. Habana 82; Telf. A-2474.
Z s o 5641C 29 oc 5

Se Toma

DESEO tomar en primera hipoteca las siguientes cantidades $1.500 al 9 por ciento; $18.000 al 7 por ciento $6.000 al 9 por ciento; $6.500 al 10 por ciento; $4.500 al 10 por ciento; $1.500 al 12 por ciento; doy buenas garantías, J. P. Quintana. Teléfono M-7730; Oficina Chacón 23 bajos.
Z 40589 28 3 Oct.

NO PIERDA su dinero, pudiendo colocar $4.500 al 9% en primer hipoteca, más del doble de garantía para cancelar otra mayor; yo pongo la diferencia. Sobre una casa dos plantas independientes, construcción paredes y techo, cemento armado. Sala; comedor; cuatro cuartos; cuarto de baño; completo; cuarto y servicios criados; garage; patio y traspatio; a dos cuadras Calzada, entre los paraderos de los tranvías en la Víbora. Su dueño: Diez de Octubre 687, de 1 a 4 esquina a Lagueruela. No corredores.
Zst 40617 29—2 Oct.

SE TOMAN $3.500 en hipoteca, sobre solar de esquina en el Vedado. Mide 952 metros. Dueño: de 3 a 5, solamente. M-3348.
Zst 41204 1—4 Oct.

PARA EL HOGAR

PH-1 Comidas a Domicilios

COMIDAS A corta y larga distancia. Española y criolla. Hora fija. Servicio rápido (en máquina). Teléfono: M-6795. PH1 40607 29—14 Oct

PH-2 Reparación de Muebles

REPARACION DE MUEBLES
De todas clases y taller de tapicería. Especialidad en mimbres; pintamos con "Pistola". Magníficas referencias de familias satisfechas de nuestro trabajo; usamos pintura Marietta; la mejor: Pedro García Hospital 19, entre San Rafael y San José; teléfono U-4424; precio de situación.
PH2 5068C 13 oc 13

CASA CALVO: U-3164. Neveras Mimbres esmalto sistema Duco. Tapicería, barnices de muñeca fina, esmaltes decoraciones, Envasamos muebles. Garantía y esmero. Zanja 61, entre Escobar y Gervasio,
PH2 36736 5—8 Oct

SE ARREGLAN MUEBLES
Dejándolos como nuevos: especialidad en barnices de muñeca fina y esmaltes; tapizamos y enrejillamos; envasamos y desenvasamos; garantizamos los trabajos y trabajamos a domicilio: Sol 93. Telf. M-8125. Nota: compramos muebles modernos.
PH2 38976 18—18 Oct.

SUS MUEBLES por poco dinero los reformo; barnizo; esmalto; tapizo etc.; llame A-7558; Aguila 145; y será complacido; también trabajo a domicilio. PH2 38955 18 oct 3

PARA EL HOGAR

SE ARREGLAN MUEBLES
"EL ARTE"
Taller de reparación y reconstrucción de muebles. Envases y embarques. Especialidad en pinturas, barnices y tapicería. Calle I número 69, casi esquina a Calzada. Tel. F-2312.
PH2 5070C 14—15 Oct.

NEVERAS ESMALTAMOS
y reparamos dejándolas como nuevas; existencia pomos de cristal de metal y piezas sueltas; barnizamos y reparamos muebles. White Frost Company. Habana 110. Teléfono A-6688.
P H 2 40423 27-3 Oct.

REPARACION muebles: Casa Pardo; U-5761. Barnices muñeca fino, esmaltes Duco, decoraciones, pinturas mimbres a vapor, dorados, tapicerías. Azogamos lunas, reformamos y envasamos muebles. Garantimos nuestros trabajos. Precios baratísimos. San Rafael número 130.
PH2 40779 29 oct 29

SE BARNIZAN, esmaltan y tapizan muebles. Reparación de muebles en general. Trabajos garantizados. Vendo un juego de sala esmaltado, barato. Llame al Telf. A-1857.
PH2 41128 1—16 Oct

PH-4 Limpieza de Cocinas

MECANICO: UN peso limpieza y arreglo máquinas coser; cocinas gas y calentadores. Trabajos a conciencia. Corrales 20. Telf. M-4661. F. G. Santos. PH4 41122 1—11 Oct

PARA LAS DAMAS

PD-1 Peluqueros

DAVID: EX-PELUQUERO de Galia y de La Americana. Ofrece sus servicios a domicilio. Corte de melena, 60 centavos; ondulación Marcel o agua secada, 80 centavos. Telf. M-6868.
PD1 37510 10—10 Oct

PD-3 Manicures

MANICURE y arreglo de cejas a domicilio; señorita Carmita; teléfono M-4184.
PD3 40381 27 oct 4

PD-5 Especialidades

EXCEMICIDA DE MADAME SANtouré. Maravillosa pomada francesa, infalible para excemas, herpes pecriasia, granos, fístulas. Poderoso específico para llagas, úlceras crónicas. Curas asombrosas. Venta Sarrá, Jahnson, Taquechel. Depósito: Máximo Gómez 412. Dr. Moriet.
PD-5 G-8 Ador. Indf

PD-6 De Interés para las Damas

EL PENSAMIENTO: Calzado a medida hecho a mano, para señoras, caballeros y niños. Especialidad para pies delicados o defectuosos. Pasamos a domicilio. Precios económicos. Cerro 771 (por Peñón). Teléfono I-6608. PD6 27848 3—21 Oct

MODISTA se hace cargo de todas clases de costura; se cose y se recoge a domicilio; A-9457.
PD6 40770 29 oct 5

MODISTA que corta y cose por figurín francés con perfección; recibe trabajo en su casa; también sale a las casas a trabajar y da clases de corte y costura y da clases de bordados a máquina. Informes: FO-1140.
PD6 40268 26—7 Oct

DAMAS; distínganse socialmente solicitando gratis ejemplar El Hogar que Encanta; conocerán maravillosos sistemas para atraer simpatías al hogar; remitan sello para contestación; Monte 78; Habana.
PD6 5644C 30 oct 5

ENSEÑANZAS

E-1 Academias

Academia de Inglés ROBERTS
MALECON 21
Clases nocturnas: $5.00 mensuales—Clases particulares por el día en la Academia y a domicilio. ¿Desea usted aprender pronto y bien el idioma inglés? Compre usted el METODO NOVISIMO ROBERTS, reconocido universalmente como el mejor de los métodos hasta la fecha publicados. Tercera edición pasta $1.50.
E1 1283 Ind. 1 Jun.

ACADEMIA "SAN CARLOS"
San Lazaro 143 esquina Manrique. Nocturna-Diurna. (Altos del café). ¡Fíjese, compare y aproveche! Enseñanzas individuales, según la capacidad intelectual de cada alumno. Unica academia con este ventajoso sistema particular. Inglés comercial y gramatical. Taquigrafía Pitman (inglesa-española), (19 lecciones). Bachillerato, Teneduría, Instrucción. Ortografía y Mecanografía, $2. Pinturas, Solfeo y Piano. Precios, los más bajos. Eficiencia, la más alta. Preparación para ingresar en el Instituto.
E1 40866 29 oct 4

ACADEMIA MARTI: Corte, costura y sombreros. Clases día y noche. Corrales número 36. Telf. M-3605.
E1 38927 18—19 Oct.

PARA DICIEMBRE
Física y Química con prácticas, para el Cursillo de Diciembre; por programas oficiales. Academia Superior. San Rafael 120¾. Teléfono U-4677.
E1 40322 27—2 Oct.

ENSEÑANZAS

ESTUDIE POR CORRESPONDENCIA
Con absoluta perfección, aprovechando momentos desocupados, las asignaturas comerciales: Mecanografía, Taquigrafía, Ortografía Práctica, Correspondencia Comercial Moderna, Aritmética, Teneduría de Libros. Cursos rápidos, eminentemente prácticos; sorprendentes resultados. Enseñaza absolutamente garantizada Cientos de alumnos satisfechos. Solicite amplios informes por correo y se convencerá. Gran Academia Mercurio, Dragones 42. Habana.
E1 40355 27—12 Oct.

ACADEMIA WATTS: Inglés en poco tiempo, resultado asombroso. Consulte a mis alumnos. Clases: de 9 a.m. a 7 p.m. O'Reilly 84, altos. Teléfono A-8912. E1 40003 25—9 Oct

ESTUDIE
Por correspondencia, con absoluta perfección, aprovechando los momentos desocupados, las asignaturas comerciales: Mecanografía, Taquigrafía, Ortografía Práctica, Correspondencia Comercial Moderna, etcétera. Enseñanza absolutamente garantizada; métodos únicos, cientos de alumnos satisfechos en toda la República. Solicite amplios informes por correo y se convencerá. Gran Academia Mercurio, Dragones 42, Habana. E1 38718 17—2 Oct

HAGASE PROFESIONAL
No necesita Bachillerato, ni abandonar sus ocupaciones. Preparación eficaz para ingresar en las Escuelas de Veterinaria, Ingeniería, Academia Militar y Naval. Siguiendo programas oficiales. Comience hoy mismo. Haga un esfuerzo para asegurarse una posición futura, sólida e independiente. Academia Superior. San Rafael 120¾. Teléfono U-4677.
E1 40323 27—2 Oct.

"INSTITUTO Comercial": día y noche. Teneduría, Aritmética, Caligrafía, Redacción; todo $5 mensuales. Inglés Taquigrafía Pitman, Mecanografía, Ortografía, 5 pesos. Diploma y empleo final. Belascoaín 195, teléfono M-1803. Pida folleto.
E1 39097 19 octu 19

GRAN ACADEMIA DE CORTE NACIONAL
SISTEMA "SERRA"
Damos títulos de profesoras en un mes; admitimos pupilas y medio pupilas; clases por correspondencia; día y noche; domicilio; vendemos el famoso método Serra: Lealtad 82; M-6846; Paquita Serra.
E1 37780 11—21 Oct.

BAILES WILLIAM
Aprenda son; danzón; foxtrot; paso doble; vals; 5 bailes $10; son y danzón $5; una prueba gratis; clases hasta aprenderlos; bailes españoles; castañuelas; bailes teatrales; casa particular William. M-3643.
E1 37617 10 octu 10

ACADEMIA CENTRAL ALEMANY
Hágase experta cortadora; modista; facilísimo; práctico sistema superior a todos; premiado en la Exposición de Barcelona e introduciendo en mis métodos las innovaciones de la moda parisién; lo acreditan más de quinientas alumnas graduadas en Europa; clases a domicilio; correspondencia; vendo métodos. Directora, Matilde Alemany; Virtudes 41; teléfono M-2065.
E1 37434 9 octu 9

ACADEMIA SUPERIOR
San Rafael 120¾. Teléfono U-4677. Bachillerato explicándose todas las asignaturas por programa oficial. Profesor especializado para Aritmética, Algebra, Geometría, Física, Química. Laboratorio para prácticas. Ingeniería y Veterinaria. Preparación completa, siguiendo programas oficiales para ingreso en Veterinaria, Ingeniería. Ingreso en la Segunda Enseñanza. Clases diurnas y nocturnas. Los mejores métodos, la enseñanza más eficaz. Descuento del 20% a los matriculados este mes.
E1 39905 19—4 Oct.

LUIS B. CORRALES
Director de la Gran Academia Comercial de Idiomas, Taquigrafía en inglés y español, Mecanografía y Preparatoria. Premiada en el concurso profesional de Mayo 28 de 1922 y que más expertos Tenedores de Libros ha dado a Cuba. Ofrece a los empleados del comercio, cursos especiales de Aritmética y Ortografía práctica, aplicando procedimientos rápidos y sólidos. Nuestros títulos son los más estimados.— Aguila 96.
E1708 Indf. 1 Ag.

PRONTUARIO DE LOS VERBOS INGLESES
INNOVACION NOTABLE
Diccionario Gramática Manuable
Que facilita grandemente el rápido conocimiento del inglés. De venta en las principales librerías.
E1 40011 25—10 Oct.

CORTE Y CONFECCION PARISIEN SISTEMA "PICARDO"
¡El mayor éxito del día! Enseñanza rapidísima, ultramoderna, fácil y económica. Títulos de Profesoras desde un mes. Cursos por correspondencia. Desconfiad de anuncios sin escrúpulos, que en nada cumplen lo que prometen. Aquí enseñamos no explotamos. Reintegramos dinero a quien no aprenda por nuestro Método. Vendemos nuestro valiosísimo Método Nacional. Facilidades a Profesoras que no estén conformes con otras Academias. Academia Hispano Cubana. Infanta 81, Marianao. Cuba.
E1 40697 29—6 Oct.

INSTITUCION SCIENTIA
SAN MIGUEL 262-C (ALTOS)
TELEFONO U-4622
Exclusivamente para preparatoria y Segunda Enseñanza. El claustro está formado por doctores en Ciencias, en Filosofía y Letras y Pedagogía, especializados en sus respectivas asignaturas. Posee gabinetes de Física y Química donde se realizan todas las prácticas exigidas por los programas.
CLASES DIURNAS Y NOCTURNAS
HONORARIO
Preparatoria al Instituto: $10. Primero y Segundo Curso; $15. Tercero y Cuarto Curso, incluyendo las prácticas $20. Curso de Prácticas: $30. Asignatura suelta: $5. Visítenos. Pida informes. E1 40675 26—7 Oc.

ENSEÑANZAS

ACADEMIA Martí; Corte; Costura; Corsets; Sombreros; Flores y toda clase de labores; dirigida por la señorita Carmen Fernández; Apodaca número 43; altos; teléfono M-2774; Habana. E1 40776 29 oc 14

E-2 Colegios

COLEGIO SAN ELOY
Pupilos desde $18 al mes; Primera Enseñanza; Preparatoria; Bachillerato; Idiomas y Comercio; se admiten internos; medio internos y externos; Calzada del Cerro número 620; Habana; teléfono I-6002; pida prospectos.
E2 39928 24—24 Oct.

E-3 Conservatorios

CONSERVATORIO VALLS
ENSEÑANZA por plan moderno, rápido y económico, piano, violín, mandolina, guitarra, solfeo canto, exámenes, semestrales; clases particulares. Teléfono A-0663. Concordia 15 altos.
E 3 39976 25 25 Oct.

E-5 Profesores

MARGARITA GARCIA MURO
Profesora de Instrucción. Graduada Normalista. Prepara para ingreso en la Escuelas Normal y del Hogar. Obrapía 63 segundo piso. Telf. A-3176
E5 38730 17—17 Oct.

MISS CHRISTIAN tiene hora disponible para dar clase o conversación en inglés y francés, a señoras y señoritas. Inmejorables referencias cubanas. Método Jorrín. F-6547.
E5 39442 22—2 Oct

PROFESORA FRANCESA, graduada de la Universidad de París, ofrece sus servicios a la sociedad habanera. Plan fácil, rápido. Referencias inmejorables. U-5388. Espada 11, entre Vapor Jovellar, altos.
E5 38689 17—2 Oct.

INGLES, TENEDURIA, Taquigrafía (inglesa y española); Ortografía; Mecanografía; Cálculo Mercantil; Matemáticas; Dibujo Lineal y Mecánico. Enseñanza a domicilio por el profesor F. Heitzmon. Honorarios: 11 pesos mensuales. Se darán más informes por escrito o personalmente, en Reina 30, altos. E5 38886 18—18 Oct.

INGLES
Enseñado por profesora americana. Sorprendentes resultados en pocas semanas. El discípulo leerá, escribirá y hablará el inglés en breve tiempo. Lecciones a domicilio también. Miss Kapan, Gran Hotel, Teniente Rey y Zulueta. M-9896.
E5 37832 12—12 Oct.

PROFESORA FRANCESA
Graduada de la Universidad de Paris
Dá clases de Francés y Literatura a domicilio y en su Academia. Calle 4, número 253 entre 25 y 27. Vedado. Teléfono F-2658.
E-5 1869 Indf 1 sept

FRANCES
Clases particulares y colectivas por el profesor F. B. Chatton. Cinco años de práctica en la Berlitz School of Languages. Precios de situación. Academia en Edificio Abreu, apartamento 414, O'Reilly y Mercaderes.
E5 37417 9—9 Oct.

FISICA Y QUIMICA para el cursillo del Instituto, por el Dr. Aguiar. Clases colectivas $5. Informan: Telf. FO-1311 E5 37147 8—8 Oct

PROFESORA DE Bordados a máquina. Da clases en su casa y a domicilio. Se hace cargo de trabajos. Teléfono A-5368.
E5 39067 19—19 Oct.

PIANO Y SOLFEO: Doy clases. También a domicilio. En poco tiempo tocará lindas piezas y será profesora estudiando por mi práctico sistema. A-0225. Precios económicos.
E5 5043C 5—5 Oct.

DOCTORA en Pedagogía con excelentes referencias da clases de primera y segunda enseñanza a domicilio; teléfono A-4495.
E5 40268 26 oct 3.

PROFESORA de corte y costura parisién sistema Serra; doy clases a domicilio; doy títulos de profesora en un mes; me hago cargo de toda clase de costura; saco moldes a medida; F-3736.
E5 40797 29 oct 5

PROFESORA DE Francés. Se ofrece para dar lecciones. Precio módico. Teléfono M-5906.
E5 40441 27—7 Oct.

GARANTIZO USTED hablará inglés pronto, tomando clases individuales conmigo. Aquí no perderá tiemno. Instrucción superior a clases colectivas. Aseguro enseñanza gramatical rápida. Práctica. Especialidad perfeccionamiento pronunciación, conversación. Competente profesora americana. Galiano 93, altos Banco Canadá M-1397
E5 40393 27—2 Oct.

PROFESORA DE INGLES
Con dominio perfecto de los dos idiomas. Clases a domicilio y en su residencia particular. Calle 23 entre M y N. Edficio Valle. Mrs. Helena Wiswell. Teléfono F-5970.
E5 xxxxx 27—27 Oct.

LA CONOCIDA Profesora de inglés, Mrs. Loeb, reanudará sus clases de inglés el 1ro. de Octubre próximo, garantizando conversación inglesa rápida, práctica. Solo $4 al mes. Clases a domicilio. Teléfono I-3522.
E5 40632 30—2 Oct.

PROFESOR: DOMINGO Valdés Goñi, de primera y segunda enseñanza. Sabe inglés. Da clases a domicilio. Teléfono X-2970.
E5 40926 30—10 Oct

PROFESORA de inglés; graduada en Londres y con mucha experiencia en la enseñanza da clases en su casa o a domicilio; precios módicos; teléfono F-6534.
E5 40740 29 oct 19

PROFESORA AMERICANA: Tiene algunas horas disponibles. Sistema Jorrín u otros. Clases individuales o colectivas. Informes: I-4508.
E5 40725 29—8 Oct.

PROFESOR DE CANTO
Si tiene interés en educar, no "echar a perder" su voz; (como a menudo le sucede a quien aspira a aprender a cantar; y en cambio sólo llega a saber "gritar"; diríjase a la academia Beggiato; Belascoaín 26; por San Miguel. E5 41076 30 oct 2

PROFESORA AMERICANA de instrucción inglés. Clases a domicilio o en su casa. M-3916.
E5 41155 1—8 Oct.

ENSEÑANZAS

MAESTRO AMERICANO
Maestro americano graduado en la Universidad de Yale con certificado como abogado en el Estado de New York da clases particulares en inglés. Referencias, teléfono M-8979.
E5 40306 26 oct 10

E-6 Institutrices

OFRECESE SEÑORITA acompañar niños interna o parte del día. Enseña francés. Buenas referencias. De 1.30 a 2.30 y 8.30 a 9.30: F-3241.
E6 40609 29—14 Oct.

SE OFRECE señora joven, española, para institutriz y dar las primeras nociones de instrucción a los niños. Teléfono M-9356.
E6 40877 30—3 Oct.

DE INTERES GENERAL

ZALDO & Co.
Cuba 76-78, Habana
CORREDORES
Hipotecas por cuenta ajena. Administración de bienes. Compra venta de valores y fincas.
Agentes comisionistas, representantes de The Fine Art General Insurance Co. Ltd. Compañía Inglesa de Seguros contra Incendio. Hermann Paulsen, Ilnenau, efectos para laboratorios y farmacias.
I— E2442 Indf. 18 Oct.

AEROPLANO
Se vende un magnífico aeroplano Fairchild, de tres asientos. Puede verse en el hangar de la Curtiss en el Aeropuerto de Rancho Boyeros. Vea o escriba al señor Murphy, Administración del DIARIO DE LA MARINA.
AE450 31 Oct.

CULTURA LITERARIA. INglés. Francés.

A Través de la Vida

Por Héctor de Saavedra

SOFISTERIA

Hacer un periódico no es cosa fácil si se quiere prescindir de la forma actual como se construyen, porque en verdad no responden al ideal que fué la prensa de otros tiempos. Hay un convencionalismo que se ha impuesto bien sea por fuerza de las necesidades o por influencia del mal gusto. El caso es que me cansé de explicar el asunto a Jeremías, al Gaitero de Villaviciosa, al doctor Topsius, a Patricio Armenteros y hasta al detective James Tierney que se habían reunido en conciliábulo, cosa que está ahora muy de moda, para arreglar la situación, que como si fuera una pita se enreda cada vez más.

El propósito de mis amigos y colaboradores era hacer un periódico para encauzar la opinión. Naturalmente pondrían al frente a un extranjero, que es el que, entre nosotros, tiene siempre mayor respetabilidad y condiciones. Los únicos criollos eran Jeremías, cosmopolita, y Armenteros, negro viejo y liberto. La sociedad era muy apropiada.

—Ya saben ustedes—les dije yo—como son los periódicos. Hay que buscar letra grande y gorda para los titulares sin cuidarse de la Sintaxis, que no tiene importancia. El mayor interés está en el suceso de policía y cuando se trate de un crimen hay que hacer un párrafo sobre "la posición en que quedó la víctima". Otro párrafo dedicado al cuchillo y nada menos de media columna, acerca de los objetos que había en la habitación o cuarto en que se descubrió al interfecto. Si se quiere "la biblioteca de la víctima" puede dar otra media columna si se descubren novelas de Paul de Kock, de Joaquín Belda y de literatura "verde y con punta"...

Si es un incendio merece párrafo aparte lo que hacían en el momento psicológico del fuego, el jefe de la zona, el comandante de la fuerza pública y la brigada de salvamento. Es interesante consignar el "adiós"—quizás eterno—que el segundo pitón dió a su novia, momentos antes de marchar al sacrificio.

Encontrarán, los eternos criticones, que esto es prolijo, pero como están expuestos a pagar con la vida es justo dar la preferencia a estos denodados funcionarios que así arrostran los peligros.

Pero; cuando se trata de un marido celoso que arma un escándalo mayúsculo por pequeñeces de condominio ¿debe, también, el periódico, concederle el mayor espacio y el mejor lugar? Sin duda ninguna. Na interesa más que eso que se llama: "Nota mundana" aunque sea de personas que nos son enteramente desconocidas. El hecho personal, el suceso privado, la cuestión íntima, cautiva sobre manera aunque lo acaecido sea vulgar y prosaico. El artículo de mayor éxito que he tenido en estos últimos días ha sido uno que trataba de un rosario que perdieron dos señoras que viajaban por el tranvía. Días seguidos han estado preguntándome.—¿Recuperaron la prenda? ¿Le dieron las gracias? ¿Cómo son esas damas? ¿Saben leer?... Una historia, en fin.

No hay que olvidar, ni por un instante, que somos el único pueblo del mundo que felicita por el Santo, y que da la lista de las señoras y señoritas que van a los teatros. Sería bueno agregar los que salen a la calle y los que durmieron bien, en la noche.

—Si con esos elementos de los que no se puede prescindir—concluí yo dirigiéndome a la junta de amigos—pretenden ustedes hacer un periódico que llame la atención pública y conduzca la opinión, están completamente equivocados, porque eso lo hacen ya muchos otros y a más dan regalos y tienen protectores.

No puedo decir—porque no soy nigromántico de oficio aunque entre nosotros han abundado siempre los profetas, cómo debe ser el periódico que deba hacerse. Paréceme que es cosa difícil porque siempre buscamos lo que nos conviene y no aquello para lo que nosotros convenimos.

La Quiebra de Sisto And Co. en N. York

GENOVA, Italia, octubre 1. (AP).—Se aseguraba esta noche que el Banco Nacional y varias instituciones de crédito menos importantes con las cuales mantenía negocios la firma J. A. Sisto and Company, de Nueva York, que quebró ayer, no se verán afectadas por las dificultades por que atraviesa la mencionada firma.

Considerable sorpresa causó en esta la noticia de la quiebra de Sisto and Company, que gozaba del mayor prestigio.

Llegó Ayer, Procedente de Méjico, el General Español Millán Astray

(Continuación de la Pág. Primera.)

na; don Vicente Barbasan, Vicepresidente primero del Muy Ilustre Centro Gallego; don Manuel Fernández Taboada, Secretario de la Junta Consular de España en la Habana; los señores Avelino Teijeiro: Francisco doctor Fuentes; Manuel Fernández Viñas; Leovadio Cabana; Manuel Otaduy; Félix Fernández de Castro y Julio López Lazago, de la Trasatlántica Española en la Habana, y el Subsecretario de Agricultura señor del Busto y varias damas que cumplimentaron a la esposa del general español.

SUS IMPRESIONES DE MEXICO

Después de los saludos y presentaciones el general Millán Astray expresó a los repórters su gratitud hacia la prensa hispanoamericana por las muchas simpatías que le ha demostrado.

Luego el genera Millán Astray entregó por escrito las siguientes declaraciones:

"Vengo feliz de mi viaje a México en donde para España, y en mi modesta persona, he recibido grandes honores y agasajos, del Gobierno mexicano, de su ejército y del pueblo. En todas partes en donde estuve los españoles de México, me colmaron de agasajos y cariño y estuvieron unidos en todas las ocasines; yo no puedo ni debo hacer apreciaciones acerca de los resultados de mi viaje, pero sí digo que ha sido la ocasión para que México, demostrara grandes deseos y realidades de estrechamiento espiritual con España, y a esos gratos deseos hemos correspondido unidos nuestros representante el señor Ministro de España, Vizconde de Gracia Real, toda la colonia española y yo en la medida de mis fuerzas".

Después el Capitán Fano invitó a todos los circunstantes a un «cocktail", mientras el general Astray contaba chispeantes anécdotas de su vida. También habló de su antipatía por los pases de los periódicos de América de una plana a otra, y de su terror hacia las interviús periodísticas.

SUS VISITAS A LA HABANA

Ya atracado al costado norte de San Francisco el Cristóbal Colón, el general Millán Astray acordó su programa de visitas a la Habana.

El general expresó asimismo, sus deseos de visiar la Escuela de Cadetos del Morro, la Escuela de Aviación, de la que es Jefe el Coronel Sanguily, de quien hizo grandes elogios y cumplir la visita ofrecida a los Padres de la Compañía de Jesús en su Colegio de Belén. Después dijo. Estoy a la disposición de ustedes para todo, pero acuérdense que he pasado 21 días en México sin estar un momento quieto, y estoy físicamente vencido.

VISITARA AL PRESIDENTE

Hoy a las 9 de la mañana visitará el general Millán Astray al Presidente de la República.

Al desembarcar el héroe se despidió de los tripulantes y pasajeros y saludó afectuosamente al público congregado en el muelle.

En automóvil puesto a su disposición se internó en la ciudad, en compañía del Marqués de Campo Fertil, y del Comandante Algarra.

UN TACO DE UN CAÑONAZO DEL ANAHUAC ALCANZO EL COLON

En Veracruz, y en momentos que el crucero mexicano Anahuac hacía las salvas en honor del general Millán Astray uno de los tacos penetró por una lumbrera del casco del Cristóbal Colón, del departamento de segunda, pero afortunadamente no causó desgracias personales.

VISITA AL JEFE DEL EJERCITO

Reanudaron ayer, día primero de octubre, sus labores por la tarde las oficinas militares.

Y cuando ya el reloj del Estado Mayor marcaba la hora próxima a la treminación de las labores, cinco p. m., fué visitada la Jefatura del Ejército, en el antiguo Castillo de la Fuerza, por el valiente militar español general Millán Astray, que vuelve a la Habana de regreso de su viaje a México y de paso para España.

El general Alberto Herrera, Jefe del Ejército cubano, al tener noticias de que llegaba a nuestra Capital el general Millán Astray, dispuso que el Comandane Ignacio Algarra, fuera su Ayudante de Campo en tanto durase su visita.

Cuando el alma y sostén de la Legión Extranjera en Maruuecos llegó al Castillo de la Fuerza, iba acompañado del Encargado de Negocios de la Embajada de España, Excelentísimo señor Marqués de Campo Fertil; de los señores Francisco Mayobre, Presidente del Comité de Sociedades Gallegas y Manuel Fernández Taboada, de la Unión Orensana; del Comandante David Whitmarh; de su Ayudante el Comandante Algarra y de varias personalidades de la colonia gallega.

Millán Astray fué recibido en el acto por el general Herrera. Estuvo departiendo con él largo rato.

Saludos afectuosos. Demostraciones del general español de la satisfacción que le producía visitar estos paises de habla castellana, tan llenos de recuerdos, frases de agradecimiento del general cubano y expresiones sinceras del orgullo con que recibía el Ejército de Cuba la visita del tan intrépido militar.

Cuando el general Millán Astray abandonó el despacho del Jefe del Ejército, saludó en su oficina al Brigadier Lores, encargado de la Jefatura administrativa del Estado Mayor.

AL CUERPO DE AVIACION

En compañía del Marqués de Campo Fertil, de los delegados de la colonia gallega y de los comandantes Algarra y Whitmarsh, el general Millán Astray visitó, después, el Cuerpo de Aviación Militar y la Escuela de Aplicación de Caballería, en el Campamento de Columbia.

Hoy se espera que el insigne legionario visite la Fortaleza de la Cabaña y la Escuela de Cadetes del Morro.

HOY VISITARA AL PRESIDENTE MACHADO EL GENERAL MILLAN ASTRAY

El Secretario de la Presidencia nos informó anoche que hoy, a las nueve de la mañana, visitará en Palacio al Presidente, el general Millán Astray.

Irá acompañado del Ministro-Consejero de la Embajada Marqués de Campo Fertil.

El general Millán Astray ,quien saludará al general Machado, lo que no pudo hacer la otra vez que estuvo en Cuba; porque el Presidente se encontraba de pesquería.

EL BANQUETE A MILLAN ASTRAY

El Comité de Sociedades Españolas ofreció anoche un banquete, en el Roof-Garden del «Plaza», al General Millan Astray.

En la mesa presidencial rodeaban al heroe—que vestía su glorioso uniforme—el Marqués de Campo Fertil—ministro Consejero de la Embajada de España, el Presidente del Casino y del Comité de Sociedades Españolas, don Valeriano Viña, su esposa y la esposa del ilustre festejado.

Ocupaban puestos en la mesa los mas sobresalientes y prestigiosos elementos de la Colonia Española de la Habana.

«LOS BRINDIS»

Pronunció el primer brindis el siempre elocuente secretario del Casino y del Comité de Sociedades Españolas señor José F. Fuentes, quien después de agradecer el honor que dispensaba con ellos el Comité saludó al manco ilustre, haciendo un brillante elogio de su personalidad militar, de su heroismo, de sus dolores y de sus triunfos, levantando tempestades de aplausos. Agradece al Gobierno de Cuba, su patria, las deferencias dedicadas con tanta devoción al festejado y aprovecha el momento para saludar en nombre de todos los españoles de Cuba al Presidente de la Colonia Española de México, señor Solana, rogándole que sea portador de un saludo todo devoción de hermanos para los hermanos de México.

Expuso que, los españoles estrechamente vinculados que allí se congregaron eran la representación de cientos de miles de españoles que admiran a los hombres de gloria y de honor como el General Millan Astray, honor y gloria de España. Aplausos.

Terminó alzando su copa para brindar por Cuba y por España.

Luego, muy cortesmente, se dirigió a la dama del General Millan Astray, diciendo: «Señora: a vuestro paso, breve como la vida de una flor, los españoles de Cuba, se han permitido el alto honor de dedicar a usted un modesto recuerdo de su paso por esta mi entrañable tierra. Aceptadlo, señora, por que os lo ofrezco con la misma arrogancia, conque vuestro marido marchaba hacia la muerte en los crueles combates de la guerra». Y agregó:—brindo por Cuba vuestra patria y nuestra patria y por la mujer cubana como vos, grande en la bondad y amantísima como ninguna, y brindo a vuestros pies toda la pleitesía y el respeto en que os tienen los españoles de Cuba.

Y fué entonces, cuando el señor Fernández Viña, puso en las delicadas manos de la dama del General Millan Astray, el obsequio de todos los españoles de Cuba. Momento muy emocionante. Una pulsera de rubíes y brillantes montados en platino.

Entre aplausos calurosos se levantó el General Millan Astray. Comienza por decir que no se puede escoger, ni mejor portador ni voz más elocuente que la del señor Fuentes; elocuente y sincera por lo que me ha dicho a mí, por las delicadezas dedicadas a mi señora, cubana, corazón de mi corazón, el mayor amor de mi vida y por lo que dijo también y con tanta sinceridad de Cuba y de España. Agregó: Y no merezco tanto— Ya habeís hecho mas de lo que debiaís cuando llegué a Cuba. Muchas gracias. La fiesta tiene para mí un valor incalculable; me colmaís de frases bellas, de obsequios de cariños y de caricias y los acepto conmovido. Los acepto también para España y para Cuba y para todos los pueblos que he tenido el honor de visitar. Me considero un privilegiado de la suerte. Me haceís mucho honor. Todos los dolores físicos y morales que yo pueda padecer en esta vida desaparecerán al recuerdo de estas ternuras vuestras; que se han agarrado a mi corazón para siempre. En España amamos mucho a Cuba, en Cuba se ama profundamente a España. Cuando vosotros vais a España, como cuando nosotros venimos a Cuba, parece que vamos y venimos a un gran festejo de familia. Me iré llorando de alegría pero pronto volveré. Volveré a sufrir con vosotros si sufris; y a triunfar si triunfais. Os agradezco en todo lo que vale la presea que dedicais a mi señora y cuando se la vea en su mano bonita, de cubana, la besaré como la besaba cuando curaba las heridas que me han dejado como veís. Gracias, muchas gracias.

Grandes aplausos.

El General Millan Astray fué delirantemente aplaudido.

En la Cámara...

(Continuación de la Pág. Primera.)

desmentir la nueva de que el pensamiento escrito en los periódicos iba a ser sometido antes de ver la luz al criterio de una comisión revisora funcionando en la Secretaría de Gobernación.

En un grupo del salón de conferencias el cronista preguntó a los circunstantes:

—¿Pero es necesario que el Congreso intervenga en el establecimiento de la censura previa?

Los abordados suspendieron los rostros asombrados como si se les hubiera preguntado por dónde sale el sol.

—Naturalmente—respondieron todos a coro.

Y como el repórter se extrañase todavía, alguien, usando de la palabra, dijo:

—No es que esté el Congreso facultado para implantar la censura previa aisladamente, pero pudiendo invalidar las garantías constitucionales, implanta de paso y automáticamente la medida.

Agregó luego:

—El artículo 25 de la Constitución de la República dice terminante y clara: «Toda persona podrá libremente y sin sujeción a censura previa, emitir su pensamiento, de palabra o por escrito, por medio de la imprenta o por cualquier otro procedimiento: sin perjuicio de las responsabilidades que impongan las leyes, cuando por alguno de aquellos medios se atente contra la honra de las personas, el orden social o la tranquilidad pública».

—Se ve—comentó uno—sin gran esfuerzo, que la libertad de la emisión del pensamiento está garantizada por la Constitución y que no sería posible suprimir tal garantía sin suprimir los efectos de la Constitución.

—¿Entonces?

—Que aquí nos tiene usted que hemos venido a la Cámara, intrépidos y fugaces, en apetencia de saber si ha venido ya o está próximo a venir el proyecto suspendiendo las garantías constitucionales.

—Pero nada hay de eso.

—No hay nada, nada, nada. Hay sí, mejor dicho, el deseo de los congresistas de cooperar en una acción unánime a solucionar sin pérdida de tiempo el problema cubano, llegando a un acuerdo que armonice intereses entre el Gobierno y la oposición.

—Ya sabe usted que la oposición pide como cuestión previa el aplazamiento de las próximas elecciones.

—No importa. Se pueden aplazar las elecciones. A condición de que los oposicionistas reconozcan y acepten las reformas constitucionales. Y puestas las cosas en ese plano proceder a realizar los censos de población y electoral, reorganizando los partidos políticos.

—¿Qué más?

—Acordar un cuerpo de leyes económicas que salven la situación precaria del país.

—¡Hermosa utopía!

—Que con una dosis de buena voluntad sería realidad tangible.

ACTUO DURANTE TODO EL DIA EL JUEZ...

(Continuación de la Pág. Primera.)

Art. 14.— Si quedare vacante el Rectorado ANTES DE CUMPLIRSE EL TERMINO de la elección de Rector, el Decano que lo sustituya COMUNICARA INMEDIATAMENTE A LAS FACULTADES la vacante de Rectorado A LOS EFECTOS DEL ARTICULO 8.

¿Se interpretará como ya vacante el Rectorado? Creemos que no, pues es al Claustro General a quien toca aceptar la renuncia presentada.

¿Será convocado a sesión extraordinaria el Claustro General por el Sr. Rector interino? Tenemos motivos para creer que no lo piensa hacer.

Queda por ver si esa citación se acuerda, a petición de cinco Profesores, como algunos desean, según hicimos público en nuestro precedente información.

Tal vez la renuncia será comunicada primero al Consejo Universitario, ya sea éste convocado por el Rector interino, ya sea a petición de cuatro Profesores que lo soliciten así.

CONTINUAN LAS FUERZAS ACUARTELADAS

En vista de que la situación no se ha diafanizado aún, el Jefe de la Policía ha dispuesto que las fuerzas a su mando continúen acuarteladas en las respectivas estaciones y en la Jefatura, hasta nueva orden.

Tampoco han sido retiradas las que rodean el stadium universitario ni las que prestan servicios en la Calzada de San Lázaro y en otros lugares.

EL JEFE EXHORTA A LA POLICIA

En la mañana de ayer el Jefe de Policía dirigió la palabra a las fuerzas que se encontraban en la Jefatura. Dijo que se hallaba satisfecho de su comportamiento, toda vez que habían cumplido estrictamente con su deber, exhortándolas a que continúen como hasta ahora. Agregó que las fuerzas del Ejército estaban preparadas, pero desearía que cuando éstas llegaran se encontraran con que la policía había dado fin a cualquier posible alteración del orden.

EL NUEVO SERVICIO DE OFICIALES

En la mañana de ayer debió comenzar el nuevo servicio que le ha sido encomendado a los tenientes de estaciones, pero en vista del acuartelamiento total de la fuerza, se pospuso para cuando cese el estado de cosas presente.

Los oficiales que han sido beneficiados con este nuevo servicio visitarán al Jefe dentro de breves días, para darle las gracias. El que hacían antes les irrogaba grandes molestias. El teniente que entraba a las seis p. m. no regresaba a su domicilio hasta la una de la tarde del día siguiente.

EN CONTACTO CON LAS ESFERAS OFICIALES

Durante todo el día de ayer el comandante Carrerá ha estado en contacto con las autoridades superiores y con el Rector interino de la Universidad.

Se guarda reserva sobre las órdenes que ha recibido el Jefe de Policía.

También el comandante hizo un extenso recorrido por los barrios de la capital. Lo acompañaron sus ayudantes el teniente Nilo Girado y el capitán Hermínio Incháustegui.

El Segundo Jefe, don Pedro de Cárdenas, asimismo recorrió la capital, trasladando disposiciones a los inspectores de Distritos.

PREMIO A UN VIGILANTE

Enterado el Jefe de la Policía Nacional del mal estado económico del vigilante 1796, José Cruz Benítez, herido en la cabeza, al intervenir en los tristes sucesos entre policías y estudiantes en San Lázaro y Gervasio, le remitió la suma de $50.

El vigilante Benítez, después de ser asistido en el segundo centro de socorro, ingresó en la clínica Centro Benéfico. Allí le han visitado el Jefe de Policía, el Segundo Jefe y oficiales y compañeros.

Según informes recibidos en la Jefatura, los médicos manifestaron que continúa en el mismo estado que cuando ingresó.

ACUSACIONES DEL TENIENTE CALVO

El teniente Miguel Calvo, Jefe de la Sección de Expertos, elevó al licenciado Augusto Saladrigas, Juez Especial que conoce de la causa que se tramita por los hechos ocurridos entre policías y estudiantes, un pequeño informe en que hace constar que en los ejemplares de nuestro colega «El País», edición segunda del día 30, aparece en la primera plana, una fotografía donde dos estudiantes agreden a un policía y en la página 21 unas declaraciones del doctor Grau San Martín, catedrático de Fisiología de la Universidad, que entiende son de carácter subversivas.

El teniente Calvo, horas después, ratificaba su informe.

DISTURBIO FRENTE A «EL PAIS»

En horas de la mañana de ayer el inspector Rivero, acompañado del capitán Prats, al mando de la Quinta Estación, y de numerosos vigilantes, cumpliendo instrucciones de la Jefatura, se personó en la redacción de nuestro colega «El País», notificándole al director de dicha publicación, doctor Ramón Zaydín, la orden de que no saliera el periódico hasta tanto no lo dispusiera el comandante Carrerá.

La presencia de esta fuerza policíaca en aquel lugar, y el haberse propalado el rumor de que el periódico había sido secuestrado, dió origen a una alteración del orden en la que tomaron parte principal los vendedores de periódicos allí congregados.

Con tal motivo fué llamada la reserva de la Jefatura que acudió con prontitud, en una ambulancia, restableciendo la normalidad.

A ruegos del Senador de la República doctor Viriato Gutiérrez, que en aquellos momentos se encontraba conferenciando con el doctor Zaydín, fueron retiradas las fuerzas de policía, quedando solo algunos vigilantes.

ESTUDIANDO LA CAUSA

El licenciado Augusto Saladrigas, Juez Especial designado por la Sala de Gobierno de la Audiencia, para el conocimiento de la causa iniciada por los sucesos ocurridos entre fuerzas de la policía y estudiantes, se pasó toda la mañana de ayer en unión del Secretario Joaquín Reyes, estudiando el sumario incoado, el que ha sido radicado en el libro, al número 1255 de este año.

Ya entrada la tarde el juez Saladrigas, comenzó a actuar, con sigilo extraordinario, a fin de que los periodistas que se hallaban en el pasillo del Juzgado no pudieran adquirir datos concretos de las personas que concurrían, a declarar como testigos.

A PESAR DE LA RESERVA

A pesar de la reserva que se guardó sobre las declaraciones prestadas, pudimos conocerlas en gran parte por boca de los mismos interesados.

EL DR. HUGUET

Uno de los primeros en acudir ante la presencia judicial, fué el doctor Luis Huguet. Dijo que mientras la refriega estaba en su apogeo, él se hallaba en la esquina de San Lázaro e Infanta advirtiendo cuando la policía blandía clubs y revólvers. Agregó que poco después vió herido al estudiante Trejo procediendo, en unión de otras personas, a trasladarlo, en su automóvil, al Hospital Municipal. Asegura que los estudiantes no llevaban armas de fuego.

EL COMANDANTE AINCIARTE

El Inspector de la Policía Nacional, comandante Ainciarte, acudió al Juzgado a ratificar en todas sus partes, el acta que se levantó en la Décima Estación, cuando después del suceso, hizo acto de comparecencia el sargento Pelaez y los vigilantes a sus órdenes.

DIAZ VERSON

También prestó declaración nuestro compañero Salvador Díaz Versón, repórter de policía del periódico «El País». Dijo que acudió al Alma Mater, para confeccionar una información para su periódico. Al llegar a ese lugar vió numerosos vigilantes a pie y a caballo, que circundaban el edificio así como núcleos de estudiantes, a los que no se les permitía la entrada. Estos jóvenes pacíficamente se congregaron en el parque «Eloy Alfaro», de donde fueron desalojados. Entonces, en correcta formación se encaminaron hacia Infanta y San Lázaro unos, y otros hacia Carlos Tercero. Cuando los portales de la esquina que forman las calles de Infanta y San Lázaro, estaban abarrotados de estudiantes, uno de éstos desplegó una bandera cubana. En esos instantes fueron disueltos por la policía, que usó para ello del club, los de a pie, y los de caballería sus machetes. Pudo oir además infinidad de disparos, creyendo fueran hechos por la fuerza pública. No vió a ningún estudi