SECCION 1ª

EL DIARIO DE LA MARINA es el periódico más antiguo de Cuba. Fué fundado en el año mil ochocientos treinta y dos. Servicios especiales de España.

DIARIO DE LA MARINA

MIEMBRO de The Associated Press. Esta queda autorizada para usar nuestros servicios y noticias de información. Hilo directo con New York.

SECCION 1ª

AÑO XCVIII.—NUM. 215 Acogido a la franquicia postal LA HABANA, MARTES, 5 DE AGOSTO DE 1930.—NUESTRA SEÑORA DE LAS NIEVES Tiempo para hoy: BUENO. EJEMPLAR: CINCO CENTAVOS

ImpresioneS

¿Sobre quién gravitará el remanente de nuestro azúcar a fin de año?

Porque se afirma que la molienda próxima romperá con un lastre de millón y medio de toneladas sin vender. Así opinan los técnicos. Pero el ex-representante político, periodista y hombre de negocios Don Walfrido Rodríguez Blanca nos ilustra sobre la materia.

El doctor Prinsen Seerligs—nos dice el distinguido director de "El Camagüeyano"—que es, quizás, la mayor autoridad del mundo en materia de azúcar, ha informado al Comité Económico de la Liga de las Naciones, que investigó el problema azucarero, que las existencias de ese artículo no son tan exageradas como se cree.

—Entonces ¿qué ocurre con el azúcar? ¿Ya no se come o es que la han catalogado entre los elementos naturales, como tierra, aire, agua y fuego, por cuyo uso, disfrute o consumo no se suele pagar nada?

—No, no tanto; aunque en el día no se sepa qué vale menos en un vaso de agua con azúcar, si el agua o el azúcar. Lo que sucede, según el celebérrimo profesor, es que, debido a los últimos años de bajos precios, el comprador no compra sino lo indispensable, al revés de lo que acontece en situaciones de alza, que el comprador se abastece con exceso para asegurarse contra la inmediata y futura carestía del artículo.

—Así que, en conclusión, el problema se circunscribe a que en las épocas de alza es el consumidor quien almacena el azúcar, y en las épocas en que el precio desciende es el productor quien tiene que almacenarlo.

—Efectivamente, esa es la razón de las existencias invisibles, representadas por las que comerciantes e industriales acumulan en sus almacenes y las amas de casa en sus despensas.

—Comprendido. Cuando el artículo baja de precio se hace visible en poder de quien lo fabrica; cuando sube, se esconde en poder de quien lo adquiere. ¿No es así?

—Así es, según el profesor Seerligs.

—Bien, y ahora yo, profano es esta ciencia, pregunto: ¿por qué baja y por qué sube? Porque si los precios sólo dependiesen del sitio en que se encuentre la mercancía, era cosa de repartir entre las amas de casa de Norte-América, e incluso entre sus amas de cría el remanente de esta zafra, para que nos lo escondieran hasta provocar una subida en los precios.

—Esa observación está fuera de lugar, porque los fenómenos que observa el profesor Seerligs son como resultantes de la abundancia o escasez del aralza de los precios; nunca como causa, razón u origen de una cosa u otra.

—Aceptado. Pero ilústreme sobre la cuestión de la que nos hemos desviado. ¿Quién cargará a fin de cuentas con el remanente de azúcar?

—Verá usted. Desaparecido el **Vendedor Unico,** al cual defendí porque, entre otras garantías, proporcionaba al productor cubano la equidad en la distribución de los mercados...

—Los enemigos del difunto se quejaban, precisamente, de esa equidad. La encontraban demasiado estricta, pues, según ellos, todos estaban equiparados en lo de no vender un grano en ninguna parte...

—Impaciencias criollas, nerviosismos tropicales... Pero, en fin, no nos vayamos por los cerros de Ubeda. Dejemos a los muertos en paz. Ahora de lo que se trata es de saber quiénes van a cargar con el otro muerto, con el remanente de la zafra. Los azúcares, a este efecto, se dividen en tres categorías: azúcares preferentes para la venta; azúcares que se venden en segundo término y azúcares que encuentran salida cuando los otros dos se han agotado.

—Y ¿esa división se debe a la calidad?

—No tal; la calidad no reza aquí.

—¿Luego con los azúcares sucede lo mismo que con las personas que, para que tengan salida, la calidad es lo de menos? ¿Luego hay azúcares privilegiados como hay personas privilegiadas, simplemente porque sí?

—No. El orden de las ventas de los azúcares se rige según su procedencia, según el ingenio que las fabrica...

—Lo **mismito** que entre los hombres. Es curioso, ¿verdad? Observe usted que el orden social no se compone de las distintas clases de individuos que lo forman, sino que los individuos se ordenan y clasifican según el orden social a que pertenecen, cualesquiera que sean sus cualidades. Pero siga, siga usted su clasificación que no le volveré a interrumpir.

—A la primera categoría pertenecen los azúcares de ingenios afiliados a las refinerías norteamericanas. Suman unos siete millones, ciento cuarenta y cinco mil sacos, equivalentes a un millón, 20,801 toneladas.

Vienen después los de los ingenios pertenecientes a bancos norteamericanos o financiados por éstos. Los grandes bancos prestan dinero a los refinadores para comprar crudos. Como esos bancos son, asimismo, acreedores de los ingenios de Cuba, es natural que produzcan la transacción entre deudores comunes que van a producirle beneficios. Estos azúcares equivalen a 1,287,574 toneladas. Si estos dos grupos privilegiados vendieran en los Estados Unidos los dos millones trescientas mil toneladas referidas, los productores de la tercera categoría, esto es, la gleba de nuestra sociedad azucarera o, lo que es igual, los productores cubanos tendrán que vender en el mercado libre del mundo; porque de dos millones trescientas mil toneladas a tres millones que nos pueden comprar los americanos restan setecientas mil, que son bastante menos que las que sobrarán de la zafra anterior y de las que podrán disponer los refinadores.

Muerto a Tiros el Arrendatario del Central "Ulacia"

Una Yegua Destroza a un Niño de Cuatro Años

Con el menor amarrado a la soga emprendió loca carrera

Hecho un Guiñapo

El suceso ocurrió en Jobabo, donde causó penosa impresión

JOBABO, agosto 4. DIARIO, Habana.

Ha ocurrido en este término un desgraciado y sangriento suceso.

En la colonia «Ramírez», un menor, de cuatro años, nombrado Herminio, hijo de Emilia Corona, al ir ésta a mudar una yegua, quedó el niño enredado con la soga de la misma y en loca carrera, fué arrastrado por la bestia espantada que convirtió a la infeliz criatura en un guiñapo.

Recogido sin vida, se dió cuenta del caso a las autoridades compareciendo el Juzgado de Victoria de las Tunas. El menor fué enterrado en este lugar previa práctica de la correspondiente autopsia por el doctor Roca, médico municipal.

El trágico suceso ha causado la natural dolorosa impresión, por tratarse de un caso insólito y verdaderamente sensible.

González,
Corresponsal.

El representante Hamilton Fish, Jr., de Nueva York, encabeza el Comité del Congreso que se ocupa actualmente en investigar las actividades comunistas en dicho Estado.

Pedro Sánchez Gómez Recibió Varios Disparos

A consecuencia de diferencias en los negocios con un individuo, sostuvieron un altercado con ese resultado

Habían Tenido Muy Frecuentes Disgustos

El matador ha sido detenido por fuerzas de la Guardia Rural. Penosa impresión causó el hecho en Santo Domingo

SANTO DOMINGO, Agosto 4. DIARIO. Habana.—A esta hora, siete y cuarto p. m. se recibe la noticia de haber sido herido gravemente don Pedro Sánchez Gómez, arrendatario del central «Ulacia,», del barrio de Rodrigo, de este término municipal.

Momentos después de recibirse esta triste noticia y puesto al habla el que suscribe por teléfono, con un amigo, éste le comunicó que el señor Sánchez acababa de fallecer.

El hechor José Aguirre, ha sido detenido.

SANTO DOMINGO, Agosto 4. 10.30 p. m.—DIARIO, Habana.—El matador y su víctima habían tenido constantes disgustos a causa de diferencias en los negocios que ambos sostenían; el señor Sánchez Gómez, como arrendatario del central «Ulacia» y Aguirre como representante en el mismo del hacendado señor Fedroso, llegando el primero a acusar a Aguirre ante el Juzgado Correccional, siendo éste absuelto.

Hoy al encontrarse los dos antagonistas en el ingenio surgió un nuevo disgusto, sin que se sepa cómo comenzara, ni cómo se desarrollara haciendo agresión Aguirre contra Sánchez Gómez con un revólver que portaba causándole heridas que le ocasionaron la muerte.

El teniente de la Rural señor Alberto Valls y el Juzgado, se constituyeron en el central «Ulacia», ordenándose la detención del agresor a quien se le está tomando declaración.

La Viuda del Repostero Señor Suárez, Acusa

Wolfram Hirth, técnico aeronáutico, proyecta hacer un vuelo entre Stutgart, Alemania y la América del Norte, con un compañero. Hirth se propone seguir la ruta de las Islas Orcadas, Islandia y Groenlandia.

De estafa a los familiares de su fallecido esposo

Medios Fraudulentos

Dice que emplearon aquéllos para despojarla de sus bienes

En la policía Judicial denunció la señora Andrea Saba Gutiérrez viuda de Suárez que contrajo matrimonio con el señor Antonio Suárez González, ex-repostero de Palacio adquiriendo durante la vida conyugal un establecimiento de dulces y helados situado en San Lázaro junto al Unión Club y otro de la misma índole en el Vedado, tres parcelas de terreno en el reparto Canteras de San Miguel, Arroyo Apolo, dos, con sus correspondientes casas, una casa en Pocito y Bellavista, Arroyo Apolo, dos camiones, un automóvil Buick, cerrado y distintas joyas de gran valor.

Así las cosas intervino en los negocios el hermano de su esposo señor Sotero Suárez quien desconocía el hecho de que la denunciante estuviera casada legítimamente con el hermano.

Teniendo conocimiento del matrimonio, y de que su hermano la dejaba única y legítima heredera de sus bienes, por testamento hecho ante el Notario Pablo Carreras y Fernández de Velazco, trató de separarlos, convenciendo a su hermano, para que le estableciera una demanda de divorcio. Logró llevarlo además ante el Notario Jesús Oliva otorgando en un mismo día tres escrituras de hipoteca sobre los bienes; todas—estima la denunciante—fingidas porque él hipotecario es del todo insolvente, hasta el extremo, de ganar un sueldo de $20.00 como empleado de la misma casa de Suárez. Esto lo hizo de acuerdo con los demás acusados Angel Villorria encargado del establecimiento y Antonio Alvarez, su sobrino.

Poco después al caer gravemente enfermo Suárez, el popular exrepostero de Palacio, por las mencionadas personas se le prohibió la entrada en la habitación a ella, su legítima esposa. Al fallecer, se en-

(Continúa en la Pág Diecinueve)

HOGAR NACIONAL DE LOS HEBREOS

Se afirma que forma parte del mandato de Palestina

LONDRES, agosto 4 AP La agencia telegráfica judía informa que hoy fué presentado a Lord Passfield Ministro de las Colonias, un memorandum en el que se afirma que el Hogar Nacional Hebreo forma parte del Mandato de Palestina. El documento es obra de los delegados judíos a la reciente conferencia de la Unión Inter-Parlamentaria.

En el memorandum se expresa confianza en que el Gobierno británico hará algo para conseguir el establecimiento del Hogar Nacional Hebreo.

Tren a Santiago de Cuba: — Salieron ayer tarde en éste tren:
A Santiago de Cuba: Manuel Cataneo.
A Sagua la Grande: Jesús Vilardell.

EL SERVICIO DE CONSERVACION DE AGUA

Durante la pasada semana, por el personal de Conservación de agua, se inspeccionaron 4:900 casas realizando en los servicios de las mismas 8.900 reparaciones.

Dicho personal ejecutó además los trabajos ordenados por la Jefatura de la Ciudad, en la red de distribución de agua del Acueducto.

ACTOS SOCIALES LA SRTA. LOYNAZ

Está siendo objeto de muchos agasajos y finas atenciones

NUEVA YORK, agosto 3. (S.E). La gentil y bellísima «Miss Cuba», la señorita Mercedes Loynaz Perdomo y su acompañante, señorita Bebita Perdomo, están siendo objeto de grandes atenciones por muchas entidades y personas.

Podemos afirmar que el programa de festejos que se ha ideado para atender a Miss Cuba y su acompañante durante su estancia en esta metrópoli integrado de varios actos sociales entre los que se destacan los siguientes:

a) Presentación de Miss Cuba en el Grand Lounge del Teatro Paramount, con el famosísimo director de Orquesta Paul Ash.

b) Se tomará una película hablada y cantada por Miss Cuba. Esta señorita escogerá las piezas. La película estará a cargo de la Paramount y se exhibirá en todo el mundo, principalmente en Cuba y el Brasil a donde llegará en aeroplano.

c) Miss Cuba se presentará en la ciudad de Brooklyn en uno de los teatros más importantes, en unión del célebre tenor Rudy Valle.

Es posible que si tiene cualidades fotogénicas sea contratada por alguna de las grandes firmas cinematográficas.

La señorita Loynaz y su acompañante están siendo atendidas por todos los representantes del DIARIO en esta ciudad, especialmente por los señores Carrillo y Losada y este corresponsal.

Walter R. Douglas,
Corresponsal.

BIPLANO PARA LA SRA. LINDBERGH

Ha sido adquirido por el famoso aviador para aquélla

NUEVA YORK, agosto 4. (AP) El coronel Charles A. Lindbergh anunció hoy que ha comprado un aeroplano para regalarlo a su esposa, Anne Morrow Lindbergh.

El aparato, un biplano con 110 caballos de fuerza, fué sometido la semana pasada por el propio Lindbergh, a pruebas severas, quedando el famoso aviador muy satisfecho de sus condiciones para aterrizar en un espacio reducido.

RECAUDACION DEL ACUEDUCTO DE LA HABANA

Por la oficina recaudadora del Acueducto de la Habana, se recaudaron por concepto de servicios de agua, el día 2 del corriente la cantidad de $21.840.88.

En el Malecón Secuestran a un Niño

Es Menor de Catorce Años y sus Raptores le Extrajeron Sangre, Dejándolo Abandonado

Sus Raptores, dos Individuos de la Raza de Color, lo Metieron en un Automóvil, Llevándolo a Gran Velocidad a Marianao

CON UNA JERINGUILLA LE EXTRAJERON LA SANGRE

Y Además le Hicieron Incisiones en una Mano, y lo Dejaron Abandonado en la Carretera, una vez ya Realizado el Hecho

A plena luz del día, cinco de la tarde y en pleno Malecón habanero o sea en los terrenos ganados al mar frente a la calle de Peña Pobre, tuvo su inicio ayer tarde un hecho completamente nuevo en la criminalidad de nuestro país.

EL HECHO

Orlando González, de 14 años de edad, de raza blanca, colegial y vecino de Reina número 131, salió de su casa y se dirigió al Malecón como hacen tantos niños que engañando a sus mayores buscar a la par de distracciones y frescuras en las tardes veraniegas, no pocos peligros.

A la orilla y sobre el muro rectilíneo que demarca nuevamente el límite de esa parte del litoral del puerto de la Habana, centenares de sujetos dedicábanse a esa hora a pescar, mientras otros deambulaban, y no pocos convertían el largo y espacioso terreno en campo de sport.

Bien ajeno a la asechanza, Orlando González transitaba interesándose por todos los asuntos, pues ninguno en particular fijaba su atención de muchacho deseoso éste de dar un gran paseo.

UN FORD

Sobre el afirmado de lo que en el futuro, será una de las vías del Gran Paseo del Puerto, estaba detenido un Ford, pintado de negro, de bastante uso.

Dice Orlando que él cruzó cerca de la «máquina» sin prestarle gran atención pero que apenas libró el vehículo unas dos varas, fué llamado por un sujeto grueso de bastante estatura muy elegantemente vestido y de raza negra, quien con el pretexto de enseñarle algo que había dentro del Ford, una vez que se acercó a la portezuela derecha que estaba abierta, lo introdujo a la fuerza en la máquina y montó en seguida en la misma quedando Orlando entre dicho sujeto y otro de igual raza, pero más joven y peor trajeado sacando ambos sendas navajas con las que lo amenazaron.

EMPRENDEN LA MARCHA

Acto seguido, el chofer del auto Ford que era también de raza negra, emprendió la marcha a bastante velocidad hasta ganar la calle de Cuba y penetrando por la de Peña Pobre, tomó varias otras arterias de la ciudad hasta llegar al Parque de Maceo y por el Litoral hasta Marianao.

COMO LO OCULTABAN

Refiere el niño Orlando, que los dos hombres lo tenían casi oculto a las miradas del exterior, tapándolo con sus propios cuerpos, y que cada vez que veían un vigilante de policía, reanudaban sus amenazas, acercándole al cuello las navajas

Muy pocas palabras, excepto las que le dirigían exhortándolo para que no hablara ni gritara so pena de matarlo, fueron pronunciadas por los secuestradores durante el largo viaje desde el Malecón hasta Marianao.

DOS INCISIONES EN FORMA DE CRUZ

Orlando González, es un muchacho de clara inteligencia, muy locuaz y de mucha retentiva, y ante sus familiares y el Oficial de Guardia de la Policía de Puerto sargento Gaspar Romero y Vigilante Carlos Pérez, declaró ampliamente sin incurrir en contradicciones.

Agregó Orlando, que al llegar a un lugar de la carretera de Marianao donde egiste una curva, el hombre elegante ordenó al chofer que detuviera el Ford, y entonces con mucha calma y con la navaja, le tomó la mano izquierda, haciéndole dos incisiones en forma de cruz, en el dorso

(Continúa en la Pág. Diecinueve)

UN MINISTRO DE CUBA, DE DUELO

El Rey belga envía su pésame al señor Ruiz de Miranda

BRUSELAS, Agosto 4. (AP.)—El Ayudante del Rey general Deijnghe D'Ardoye, dió al ministro señor Ruíz de Miranda el pésame de Sus Majestades, con motivo de la muerte de su esposa. Los monarcas belgas han dado instrucciones a su representante diplomático en la Habana para que en su nombre, colocase unas flores sobre la tumba.

El ministro de Estado, Gymans visitó asimismo al ministro cubano para expresarle el pesar del gobierno el que, a su vez, ha telegrafiado a la Habana papra que el ministro belga haga llegar el pésame de este gobierno a los demás familiares y deposite una corona en la capilla ardiente.

SUMARIO

	Pág.
C.—Cartel del Día	9
—Cables	4
—Consejos Médicos	9
—Casos y Cosas	2
—Caballeros de Colón	10
—Cultura Francesa	7
D.—Deportes 15, 16 y	17
EDITORIAL	14
—España (Cables)	24
G.—Gaceta	21
—Gobernación	2
H.—Habaneras 5, 7, 9, 11 y	13
I.—Instrucción Pública	3
M.—Mercantil	19
—Matanceras	2
P.—Para Ellos y Para Ellas	5
P.—Política	19
R.—Religiosa	6
—Radio y Electricidad	10
S.—Sociedades Españolas	6
T.—Teatro	8
T.—Telegramas	12
—Terminal	12
—Tabaco (Exportación)	2

MISS N. ORLEANS HA TRIUNFADO

Fué proclamada por el Jurado como «señorita Estados Unidos»

GALVESTON, Estado de Texas, Agosto 4 (AP).—Miss New Orleans, o sea la Srta. Dorothy Dell Goff, belísima rubia fué proclamada Miss Estados Unidos por los jueces del concurso internacional de beldades que se celebró esta noche aquí. Mañana por la noche Miss Estados Unidos discutirá a siete bellezas de otros países el título de Reina del Universo.

CRIMEN DE UNA NIÑA DE 5 AÑOS

Mató de un tiro a su amiguita Rose May, que tiene seis años

DENVER, Estado de Colorado, Agosto 4 (AP).—La «edad de la razón», según las leyes de Colorado impedirá que se proceda contra la niña de cinco años Gloria Utter, quien dió muerte de un tiro a su amiguita Rose May Etheridge, de seis años, en una discusión que tuvieron por una muñeca de trapo.

Las autoridades judiciales dicen que la niña criminal, no pudiendo distinguir entre el bien y el mal abstracciones superiores a su corta edad, no se daba cuenta de la enormidad del acto cometido. La edad de la razón es, en Colorado, de diez años.

Después de amenazar a Rose con matarla Gloria fue al garage de su padre, y cogiendo un rifle que allí había, le disparó un tiro a Rose, hiriéndola mortalmente en la espalda, en el momento en que salía del patio en que ambas habían estado jugando.

—Rose me robó mi muñeca, y yo le disparé—fue lo único que supo decír Gloria a sus familiares después del horrible hecho. Cuando la policía apareció, la pequeña criminal huyó, llorando.

LOS NACIONALISTAS ACEPTAN LA RESPONSABILIDAD

NUEVA YORK, agosto 4 AP. La agencia noticiera Kuo Min, de los chinos nacionalistas, informa hoy que el Ministro de Estado de Nankin ha reiterado que su Gobierno acepta la responsabilidad de las pérdidas sufridas por los extranjeros en la toma de Changsha, por los ejércitos comunistas chincs.

EL CALOR Y LA SEQUIA PUEDEN SIGNIFICAR UNA CATASTROFE ECONOMICA PARA EE. UU.

Una Nueva ola de Calor Azota a los E. Unidos

Si no llueve antes de 30 días será una verdadera catástrofe

Se Piden Concesiones

Con el fin de transportar alimento para los ganados

WASHINGTON, Agosto 4. — (AP) — Una nueva ola de calor castigaba hoy las tierras, azotadas por la sequía, al Este del río Mississippi, precisamente en los momentos en que se discutían las probabilidades de que termine aquélla.

Louis J. Taber, del National Grange, al volver a Washington de un recorrido por los territorios más afectados por la sequía, dijo al Presidente Hoover, que si antes de treinta días no ha llovido, esta tendrá carácteres de catástrofe, agregando que la situación es ahora mucho más grave de lo que la nación se figura.

Mr. Taber sugirió también al Presidente que se conceda rebajas ferroviarias especiales para el transporte de heno y granos para el ganado en los distritos más afectados por la sequía.

Mientras, el presidente de la Junta Federal Agraria, Alexandre Legge.

(Continúa en la Pág Diecinueve)

Vuelo Hasta América por el Aviador Paris

Este—oficial de marina—trata de salir antes que D. Coste

Escala en las Azores

En cambio, el proyecto de Coste es de hacer el vuelo directo

PARIS, agosto 4. (AP) El teniente París, aviador de la armada francesa, que posee el record mundial de velocidad y permanencia en el aire en un hidroplano con una tonelada de carga útil, está considerando la conveniencia de adelantarse al capitán Diosdado Coste y realizar un vuelo desde Europa a América, a través del Atlántico, antes que éste.

El teniente París ha estado haciendo secretamente los preparativos desde hace algunas semanas Anunció esta noche que está dispuesto a comenzar el vuelo tan pronto como las condiciones del tiempo sean favorables.

Se dice que el capitán Coste también está preparado y que solo espera el buen tiempo.

Coste, sin embargo, proyecta un vuelo sin escalas, mientras el teniente París espera reponerse de caso-

(Continúa en la Pág Diecinueve)

EL NUEVO CURSO EMPIEZA el mes que viene!

y como es natural usted debe empezar su campaña de publicidad con tiempo suficiente para obtener los mejores resultados. En nuestra Sección de Anuncios Clasificados y bajo el epígrafe de

Enseñanzas

encontrará usted los anuncios de los mejores Colegios, Academias y Conservatorios de esta capital.

En esa sección, verdadero directorio para las familias que be aparecer su anuncio desde tienen hijos en edad escolar de-MAÑANA.

No olvide que seguimos entregando a todos los anunciantes de esa sección entranas GRATIS para los espectáculos que se relacionan en este aviso. Reclame la suya al momento de efectuar el pago.

PROGRAMA PARA HOY AGOSTO 5 DE 1930

—o—

NEPTUNO:
CORAZONES EN DESTIERRO
Dolores Costello
LIRIOS DEL VALLE
Corinne Griffith
RIALTO:
EL TORBELLINO DE PARIS
(Lil Dagover)
PRADO:
LOS TRABAJADORES DEL INFIERNO
(Douglas Fairbanks Jr.)

AVISO IMPORTANTE:—A partir de esta fecha las entradas que entreguemos a nuestros clientes solamente serán VALIDAS hasta tres días después de la fecha de su expedición y nunca después de las CUATRO de la tarde.

Muere Intoxicada con Leche Hervida una Niña

LA SITUACION DE LA PESETA

Algo sobre los medios para conseguir la estabilización

PARIS, Agosto 4 (ST).—En la sección financiera del diario parisien L'Information aparece hoy un breve estudio sobre la situación de la peseta española, en el que se dice, entre otras cosas:

«La idea de la estabilización será más lenta, más costosa y, en todo caso, si ha de ser aplicada con probabilidades de éxito y, sobre todo, de duración no puede ser intentada, sino sobre la base de una paridad de cambio seguramente menos favorable que algunos meses antes, singularmente en la época en que Mr. Rist redactó su dictamen preconizando la consolidación de 34 a 35 pesetas la libra esterlina.

Todavía no se está bajo el signo de una política racional. La hora de los expedientes y de las declaraciones tranquilizadoras no ha terminado. Se consulta a los banqueros y a los hombres de negocios, los cuales prometen su apoyo al Gobierno

Intoxicadas cinco personas que comieron queso de ella

Denuncia a Sanidad

Esta adopta medidas con el fin de aclarar lo ocurrido

El doctor J. D. Freire ayer a las nueve de la mañana visitó al Director de Sanidad, doctor Rensoli, con carácter urgente, informándole que la noche anterior había sido llamado por una familia residente en la calle de Lealtad número 90, tercer piso, en esta capital, para que asistiera a una niña que apenas contaba dos años y medio, nombrada Graciella Caillet, así como a cinco de sus familiares, todos los que padecían la misma enfermedad.

Agregó el doctor Freire que deseaba que se abriera una investigación porque al personarse en la casa fué informado que como de costumbre el señor Francisco López, propietario de un traspaso de leche denominado La Industrial, establecido en la esquina que forman las calles Nueva y Clavel, en el Cerro había llevado a dicha casa la leche y que a poco de dársela a la niña

(Continúa en la Pág Diecinueve)

LA RENUNCIA DEL GRAL. MENDIETA

La ha presentado de su cargo de jefe de la policía nacional

Ayer llevó a Palacio el general Pablo Mendieta, Jefe de la Policía Nacional, la carta-renuncia de su cargo; la que dirige al señor Presidente de la República.

El general Mendieta como se sabe, venía disfrutando de licencia desde hacía largos meses.

ASESINATO DE UNA PIEL ROJA

Mató de un tiro a un hombre que defendía una propiedad

BUFFALO, Estado de Nueva York, agosto 4 AP. Abbie Jimerson, india piel roja de Seneca, será acusada mañana de asesinato en primer grado ante un tribunal de Buffalo. Abbie mató de un tiro a Roy Wilson, quien defendía la posesión de una propiedad que creía suya.

M.E.C.D. 2016

CASOS Y COSAS

LO QUE VA DE AYER A HOY

¿Por qué te busco siempre? ¿Por qué quiero mirarte,
si lejos de sentirme feliz, rompo a llorar?
Debiendo aborrecerte, deseo contemplarte
aunque me ahogue el llanto y aumente mi pesar.

Recuerdo aquellas horas felices, si te miro,
y aunque tu imagen toda torture mi existir,
por verte a cada instante, neurótico, suspiro,
y como tú quisiera volver a sonreir.

Mas todo es imposible; los días han pasado
e inútil es que piense en desandar lo andado;
mirándote tan sólo, mis penas lloraré.

Lector: mi soliloquio, que ahora estás leyendo,
lo inspira un retratito que siempre estoy yo viendo.
¡Ni la fecha recuerdo en que me retraté!

Sergio ACEBAL.

666

Alivia un dolor de cabeza o neuralgia en 30 minutos, ataja un resfriado el primer día y detiene la malaria en tres días.
666 también en tabletas.

Estado del Tiempo

NOTA DEL MEDIODIA DEL LUNES

Hay alto barómetro con buen tiempo en el Golfo de Méjico porción Sudeste de los Estados Unidos, Atlántico y parte Norte del Mar Caribe y normal en el resto de este Mar.

Pronóstico para el martes: Buen tiempo con algunas turbonadas. Vientos alcanzando fuerza de brisote del Nordeste al Sudeste.
Observatorio Nacional.

Los Ataques de Epilepsia Suprimidos Inmediatamente

Nueva York, E. U. A.—Se ha descubierto un nuevo y sencillo remedio que trae la mejoría inmediata a los epilépticos. Este remedio ha sido un éxito en los casos más difíciles y pertinaces tratados en las Colonias de Epilépticos y ha logrado suprimir en poco tiempo los ataques. Acaba de publicarse un folleto donde se describe el nuevo remedio. Pida su ejemplar GRATIS hoy mismo, mencionando el nombre de este periódico, a The Renosol Laboratories, Depto. 159, Fifth Avenue, Nueva York, E. U. A. Anuncio.

Cansancio...

"Toda esa vaguedad y confusión mental a que Vd. alude, no obedece más que a la escasez de fósforo en su organismo. Le recetaré Fitina, y puedo garantizarle que muy pronto habrá Vd. recobrado toda su potencia y lucidez, porque Fitina es el fósforo mismo...".

FITINA

REINTEGRA LA VITALIDAD

— En todá Farmacia —

PREPARADO CIENTIFICO SUIZO

2.659.051 PESOS DE TABACO, EN JULIO

Los Estados Unidos, a la cabeza aparecen con 1.542.484 pesos

LA ESTADISTICA OFICIAL

Durante ese mismo mes, España importó por valor de $157.418

Según nota que nos fué facilitada ayer en la Comisión Nacional de Propaganda y Defensa del Tabaco Habano las exportaciones de tabaco y sus productos por todos los puertos de la República, durante el mes de Julio de 1930, con importe lo exportado a cada país fué como sigue:

Estados Unidos	$ 1,542.483
Argentina	232.606
Reino Unido	242.246
Canadá	179.538
España	157.418
Chile	79.711
Alemania	45.154
Uruguay	29.733
Australia	20.093
Islas Canarias	14.245
Francia	12.959
Holanda	9.249
Africa Inglesa	8.045
Bélgica	8.026
Panamá	4.852
Africa Francesa	3.290
Suiza	2.791
Italia	2.652
Brasil	2.536
Portugal	1.650
Egipto	1.610
Gibraltar	1.609
Colombia	1.584
Costa Rica	1.105
Nueva Zelandia	1.097
China	915
México	598
Suecia	487
Ant. Inglesas	416
Ant. Holandesas	245
Salvador	167
Dinamarca	50
Noruega	50
Bolivia	20
Ecuador	20
Suma total	$ 2.659.551

MATANCERAS Por Manolo Jarquin

NENA URQUIZA

Formalizado su engagement.

Pedida fué su mano en la tarde de ayer, quedando así sancionado el compromiso amoroso de que me hacía eco en las «Matanceras» del pasado domingo.

Formuló la petición, ante los padres de Nena, el vicepresidente del Casino Español, Pedro Urquiza Bea y la directora del Tennis, Nna Rosa Estorino y Romero, a nombre de su hijo, el doctor Manuel de J. Ponte, la señora Blanca Rodríguez viuda de Ponte.

Son, pues, oficiales, esas relaciones ya.

Para festejar las cuales llegaron ayer hasta la encantadora fiancé, las más fragantes flores de nuestros jardines.

En cantidad abrumadora.

Perteneciente a la última promoción social la señorita Urquiza, hizo su presentación en los salones en la fiesta lucida, siempre brillante, con que despedimos el año en el Liceo.

Data su debut en sociedad sólo de seis meses y triunfó en ella en su alborear como triunfa ahora en el amor en cuyas redes cayera a los dardos del travieso Diocesillo.

Una figura de encantamiento Nena Urquiza.

Airosa y gentil, graciosa y bella morena, hay en su porte una distinción y en su persona toda un hechizo que cautiva y que subyuga do quiera se presenta.

Pertenece a una encumbrada familia.

Y es tan buena como linda, y tan simpática como culta.

Cuanto a su elegido, el doctor Ponte, es de los jóvenes profesionales matanceros que goza de mayor arraigo en nuestra población, y que mayores prestigios ha sabido conquistarse en la profesión.

Su clientela es numerosa.

Y su fama y su renombre han sido hechos a base de triunfos y victorias en la medicina.

Se completa felizmente esa pareja.

Porque es digno uno del otro.

Para Nena y Manolo, amigos de mi más alto aprecio, va en estas líneas mi enhorabuena.

Con mis felicitaciones sinceras.

EN EL TENNIS

La comida del sábado.

Deliciosa y brillante fiesta la ofrecida en ese día, dos de agosto, por el simpático matrimonio Ricardo Campanería y Ana Coralia Porro Varona.

Unas horas encantadoras.

En las que alternaron con la buena música, el placer del baile y el incomparable ambiente de aquella playa, las delicias de una mesa en la que hicieron derroche de esplendidez, los rumbosos anfitriones.

Todo se aunaba en el Tennis el sábado, para que disfrutáramos a nuestro sabor del convite del presidente del Ayuntamiento yumurino y su distinguida y simpatiquisima esposa.

El selecto concurso allí reunido, la gloria de una noche de agosto junto al mar, con un cielo tachonado de estrellas, y una brisa, unos aires que contrastaban con el calor bochornoso sentido esa noche en la ciudad.

Dispuesta la mesa para la comida en la terraza del fondo, extendidas a todo lo largo de ella, con cubierta para los cincuenta invitados del party.

Flores fragantes la adornaban.

Y más bellas flores tomaron asiento a su derredor, entre feo y feo, de los que figurábamos como invitados.

El maestro Antonino, un cordon bleu, que nada tiene que envidiar al más cacareado chief, sirvió un menú en que, a excepción de los pasteles de pollo, eran platos todos de la cocina criolla.

Una crema de anón del afamado Vicente Suárez y cocktails, confección de Ismael Obias, completaron la carta a que tan gentilmente hicimos honor.

Con el grupo de invitados matanceros, de los esposos Campanería-Porro Varona, sentáronse a la mesa este lunch de habanero llegados aquí expresamente para asistir a la fiesta: Gustavo Ramírez de Olivella y Adelaida Parodi; Humberto de Cárdenas y Berta Pina; Guillermo Porro y Obdulia Toscano; y Enriquito Vilá y Lucry Iglesias.

Una pareja más.

Lilian Medel y Gentle Iglesias.

Y completando el grupo, César Sánchez, el clubman tan distinguido a quien se recuerda en Matanzas siempre con tanto afecto.

Con él departimos largamente, recordando otros tiempos de sus visitas a esta y charlando sobre esa gran colonia matancera hoy en la Habana, que tiene como su rendezvous en estos meses del verano, el aristocrático Miramar Yacht Club.

Mañana y tarde se ven en sus terrazas, en sus muelles, a muy gentiles hijas de la Yucayo.

Formaban el grupo de invitados de Matanzas, a esa comida de los esposos Ricardo Campanería y Ana Coralia Porro, Filomeno Rodríguez y María Mesana, el presidente del Liceo, doctor Antonio J. Font y Panchitica Tió, el director del Hospital de Homicultura, presidente de los Rotarios, Miguel A. Beato y María Dolores Núñez, el doctor Ricardo Oliva y Margot Menéndez, el doctor Ramón García y Graziella Tió, el Juez de Primera Instancia doctor Manuel Romeu y su bella esposa Raquel Fernández Lavarrere, y estas cuatro gentiles demoiselles: Nina Lovio, Amparo Campanería, Lola Chávez Ferrty y Aydee Romero, que tenían por compañeros a Juan Luis Báez, Ismael Obias, Rubén Font y Cuqui Lecuona.

El corifeo de «El Republicano», Eduardo Alfonso.

Y el de «El Imparcial», que llegara allí momentos antes de sentarse a la mesa, Bernardo Rodríguez.

Muy felicitado era el compañero por sus correspondencias al «Heraldo de Cuba», que comenzaron a publicarse desde el pasado día, primero de agosto.

Hasta cerca de las dos se mantuvo esta fiesta en el apogeo de una alegría que era general.

Comunicativa a todos.

Se repetirá la comida del sábado en el Tennis.

En otro de este mismo mes de agosto y como correspondencia al gentil matrimonio Campanería-Porro Varona.

¿Qué mejor broche para esta nota que esta grata perspectiva?

EN SAN MIGUEL DE LOS BAÑOS

El balneario de Abril.

Diez ómnibus, en alegre caravana, en regocijada excursión, pasaron el domingo por Matanzas, llevando rumbo a nuestro Vichy a toda esa gran colmena que escribe, compone en las máquinas y edita el DIARIO DE LA MARINA.

Desde el presidente de la Empresa y el director del DIARIO, Conde del Rivero y doctor José Ignacio Rivero, hasta el más humile de los servidores de aquel palacio de las cariátides de Prado y Teniente Rey.

Un verdadero ejército.

Pero ejército de labor, de trabajo, de constante e ininterrumpido apostolado.

El DIARIO entero, con sus colaboradores más ilustres, sus redactores más salientes, sus más diligentes repórters, sus cronistas y su cuerpo de administración en pleno, rodearon a esas dos figuras, las más altas en aquella casa, que se llaman Nicolás y José Ignacio Rivero.

Invitados estaban todos a un almuerzo en el Palacio de Abril, en aquel balneario de San Miguel, que es, sin duda alguna, el más suntuoso hotel de cuantos, fuera de la Habana, se levantan en el interior de la Isla.

Su propietario, que lo es también del balneario, el licenciado don Manuel Abril Ochoa, secretario de la Empresa del DIARIO DE LA MARINA, quiso confraternizar gentilmente en aquella mañana del domingo tres de agosto, con todos, todos cuanto de una manera o de otra, intervienen en la obra gigante que es honra y orgullo de Cuba y gala y blasón de su prensa: su decano.

En largas mesas, que ocupaban por completo el gran salón del Hotel Palacio, sirviose un menú excelente y hasta entrada la tarde, deambuló por todo San Miguel aquel ejército de hombres de bien, de honrados ciudadanos, de infatigables trabajadores que ponen su grano de arena, para que, día a día, vea la luz en la República el más antiguo, el más importante y el más prestigioso de sus rotativos.

Invitado el cronista por don Manuel Abril, llegó a sus manos en la tarde del sábado un afectuoso telegrama de convite, pero compromisos ya a esa hora contraídos e ineludibles me hicieron faltar a esa grata fiesta de la gran familia del DIARIO.

Desde mi portal gocé el paso de la alegre caravana, que nuevamente, en la tarde, vi regresar.

Fué un día delicioso para todos.

Del que me lamentaré siempre no haber disfrutado.

EN MONSERRAT

Un día de encanto.

De inmensísima alegría, de franco regocijo, de jovialidad, camaradería y contento, fué ese del domingo en las pintorescas alturas.

El Club Galia, que en Matanzas tiene representante tan culto y tan entusiasta como el señor Desiderio Mariño, se vió rodeado el domingo de las más altas personalidades matanceras en la magnífica fiesta que allí celebraron.

Los oficios religiosos primero.

Después un almuerzo que tenía como su principal aliciente, la asistencia a él de bellas damas y elegantes señoritas y por todo el mediodía y por toda la tarde, el baile imperando entre la concurrencia.

El coro típico, que dirige el maestro Ulloa, fué el clou de esta fiesta, que reverdece los laureles del Club Galicia y hace esperar que esta nueva directiva que preside el señor Mariño lo sepa llevar hasta donde tan legítimos derechos tiene a llegar.

El quinteto Los Barcaleses deleitó a la concurrencia con aires regionales, con notas de la doliente campiña gallega y las inefables melodías de aquella tierra de fuego, que ha dado a Cuba en todos los tiempos los más fieles y los más nobles amigos.

Hasta entrada la noche se mantuvo la fiesta de Monserrat en animación grandísima.

Sin que decayera un instante.

LA ULTIMA NOTA

Para decir que en la junta que celebra esta noche la directiva del Liceo quedará fijada la fecha de la fiesta de toma de posesión de la nueva directiva.

Lo sabrán mañana mis lectores.

Hasta entonces.

MARCAS Y PATENTES

Lorenzo S. Ruiz

—En práctica desde 1912—

Edificio Casteleiro. Departamento 101
Oficios 18. Cable y Telégrafo: "TRADEMARK"
Teléfonos: I-4341 y A-9746
HABANA.

Esta oficina cuenta con archivo clasificado para la investigación de las marcas.

FARMACIA
DROGUERIA
DE
"JOHNSON"
DE TURNO LOS LUNES
Obispo Nº 30 TELEFONO-A-2129.

GOBERNACION, BIEN INFORMADA SOBRE EL MOVIMIENTO COMUNISTA EN CUBA

La policía dice que en el Centro Obrero de Dragones, 104, radican corporaciones dedicadas a la propaganda roja

NUEVA YORK, SEDE DEL COMUNISMO DE AMERICA

Chinos dedicadas a hacer propaganda entre la colonia asiática, así como un ciudadano de Liberia entre los de color

Un importante informe se recibió ayer en la Secretaría de Gobernación relacionado con las actividades en esta República.

Estas actividades—según la Sección de Expertos de la Policía Nacional, que es la autora del informe a Gobernación—están vinculadas estrechamente a numerosas gremios que funcionan en el Centro Obrero de Dragones 104.

No obstante la acusación que pesa sobre el referido Centro Obrero, de albergar en su seno colectividades tildadas de comunistas, el Secretario de Gobernación no tiene el propósito, actualmente de clausurar el centro, habiéndose limitado a dar cuenta de todos los sucesos al gobernador provincial, que es el llamado a tomar las medidas necesarias.—Escoltados por la Policía fueron presentados ayer por la mañana a la Secretaría de Gobernación dos españoles nombrados Daniel Gómez y Victoriano González Vázquez y un natural de Liberia, John Norman.

Según la policía, Norman es un activo agente del Comunismo que tiene a su cargo el reparto de dinero para la propaganda.

LO QUE DICE SOLER

José Antonio Soler, cubano, estudiante de la Universidad, fué expulsado de este centro hace tiempo.

Dijo a la policía Secreta que una vez fuera de la Universidad se marchó a Méjico, donde hizo relaciones con elementos comunistas. También en Centro América y en New York, habiendo decidido regresar a Cuba en misión de propaganda roja.

AMENAZADAS LAS INDUSTRIAS

El subinspector de la Secreta, Gregorio Suárez, acusa a Norman, Gómez y González, ya detenidos, de pretender boicotear algunas industrias de Cuba para cuyo efecto han repartido proclamas en las calles de la ciudad.

LAS RAMIFICACIONES

Según la Policía, las ramificaciones comunistas comprenden a Méjico, Cuba y los Estados Unidos. En todos estos sitios cuentan los jefes con mucho elemento de las colonias chinas de la Habana, Cárdenas, Caibarién, etc.

Se asegura que el centro principal de todo el engranaje comunista está en los Estados Unidos y que desde allí se hace fuerte propaganda en países centroamericanos y del Sur. Estímase que un movimiento formidable, violento, arrasador puede surgir en Venezuela, debido a las persecuciones políticas.

SE HABLA DE UN PRETEXTO

Afírmase que fuertes casas bancarias de New York, dedicadas en estos últimos tiempos a adquirir mercancías, aperos de labranza, maquinarias, etc., con destino a Rusia se dedican de paso a facilitar grandes sumas de dinero para la propaganda roja en América.

NUEVOS DETENIDOS

La Policía Secreta detuvo ayer al asiático Enrique Mark de Manrique 80 y a su paisano Emilio Wonhg, de Alambique 18, a Bernardo Blanco, a José Antonio Soler y a John Norman, de la raza de color, que como se ha dicho, es natural de Liberia.

Norman ha venido a Cuba por encargo del Partido Comunista para hacer propaganda entre los hombres de color de habla inglesa.

Procede de Panamá y en carta que le dirige Jorge M. Vivó, desde New York, a Emilio Casariego, Secretario del Partido Comunista de la Habana—carta que ha sido ocupada—le recomienda a Norman, como hombre instruido, alerta, activo y fácil a esquivar la acción de la justicia.

LOS EXTRANJEROS SE EXPULSARAN

Las detenciones de individuos tildados de rojos no han cesado todavía, habiéndose practicado ayer nuevos arrestos.

De los detenidos, aquellos de nacionalidad extranjera serán expulsados.

EN EL VIVAC

Todos los detenidos se encuentran en el Vivac.

PARA QUE BIEN LO RECIBAN

ViTi

POR ABAJO Y POR ARRIBA.

DRS. ALFREDO RECIO Y AGUSTIN ABRIL

Enfermedades mentales y nerviosas. Sífilis del sistema nervioso. Metabolismo y nutrición. Régimen de adelgazamiento.
Consultas diarias de 1 a 3.
Ave. de la República 331.
Teléfono: U-8316.

NOTAS PERSONALES

FUE OPERADO UN CONOCIDO COMERCIANTE DE ESTA PLAZA

Nuestro distinguido amigo, don Angel Martínez Valle, acreditado comerciante de esta plaza, propietario del establecimiento "El Maní", de Cárcel y Morro y antiguo suscriptor del DIARIO DE LA MARINA, se encuentra ya restablecido de la delicada operación quirúrgica que sufrió días pasados en la Quinta "La Purísima Concepción", del Centro de Dependientes.

Mucho celebramos el restablecimiento del señor Martínez Valle.

ESE ESTADO SOÑOLIENTO QUE DA EL VERANO

Casi todas las personas durante esta época del año, adquieren un estado perezoso, soñoliento, de cansancio. Quizás usted también lo tiene; emuestra que su sangre no está en buen estado y que todo su sistema está completamente gastado. No hay energía, actividad o espíritu de lucha. No hay apetito. Sólo aquel estado de debilidad, de negligencia y desgano para todo.

Ahora tiene usted que adquirir nuévamente su vigor y energía y las Pastillas Mc Coy ciertamente que le ayudarán más de lo que usted se imagina. El extracto de aceite de hígado de bacalao que contiene, purifica y enriquece la sangre, vitaliza los nervios, construye una admirable fuerza y energía y activa todo su cuerpo.

Las pastillas Mc Coy de Extracto de Aceite de Hígado de Bacalao, sin duda alguna le hacen sentirse completamente bien. Adquira estas activas y agradables pastillas Mc Coy en cualquier botica.

DR. P. M. SOUZA

Garganta, Nariz y Oidos. Hospitales de New York, Viena, Budapest, Habana. San Lázaro 226. de 2 a 4.

DR. PULGARON

MANZANA DE GOMEZ 465
Teléfono A-1862

Primera y Segunda Enseñanza. Enseñanza Superior y Latín. Lujosa Quinta para Internos. Visita y avisos de 6 a 7.

Dr. Gonzalo Pedroso

CIRUJANO DEL HOSPITAL MUNICIPAL DE EMERGENCIAS

Especialista en vías Urinarias y Enfermedades Venéreas. Cistoscopia y cateterismo de los uréteres. Cirugía de Vías Urinarias. Consultas de 10 a 12 y de 3 a 6 p. m. en la calle Avenida de la República 254.

FARMACIAS DE TURNO

MARTES

Calle y número	Teléfonos
HABANA	
San José 122	U-2507
Ave. Menocal 113	U-7065
República del Brasil 41	A-8026
Tejadillo 38	M-5272
R. M. de Labra 180	M-5719
Gral. Aguirre 1	M-4236
General Manuel Suárez 103	U-6743
E. Palma y Colón	M-4640
Villuendas y Oquendo	U-6841
Rafael M. de Labra y Barcelona	M-4517
Ave. de Menocal y E. Villuendas	U-7070
M. Gómez 384, entre Romay y S. Joaquín	M-4128
Salud 99	M-5410
Zenea 59	M-4170
Ruiz de Luzuriaga 129	M-5249
Compostela 163	M-8821
Ave. de la Independencia y Oquendo	U-6830
Ave. Simón Bolívar y Manrique	M-5229
Avenida de la República 203	M-4268
Corrales y Cienfuegos	M-4819
Manrique 7	M-5160
Máximo Gómez 172	M-4992
VEDADO	
Calle 17 núm. 58, entre J e I	F-6092
Zapata y B	F-6007
Calzada y 10	F-6262
Calle 17 núm. 453, entre 8 y 10	F-6193
Calle 23 núm. 381, entre 2 y 4	F-6127
VIBORA	
Tejar y 16, Reparto Lawton	X-2318
10 de Octubre 600	I-7581
S. Francisco y Lawton	X-2326
10 de Octubre 444	I-7289
Santa Catalina y Luz Caballero	I-7474
Carretera de Managua y Valiente	I-7213
JESUS DEL MONTE Y SANTOS SUAREZ	
10 de Octubre y Santa Emilia	I-7565
Santa Emilia y Gómez	I-7778
San Leonardo y Flores	I-7466
10 de Octubre 231	X-2247
LUYANO	
Herrera 50	I-7777
Pérez y Villanueva	I-7253
Florencia y Bellavista	——
CERRO	
Churruca 16	I-7440
Calzada del Cerro 458	A-6136

NOTA:—Este grupo deberá prestar el servicio público todo el día y la noche de los domingos siguientes: Febrero 2; Marzo 16; Abril 27; Junio 8; Julio 20; Agosto 31; Octubre 12; Noviembre 23, de 1930.

EXCEMICIDA

MADAME SENTOURE

Maravillosa pomada francesa infalible para eszema, herpes, peoriasis, ácido úrico etc. Poderoso específico para llagas, úlceras crónicas. ¡Curas asombrosas! Venta Farra, Johnson, Taquechel. Depósito: Maximo Gómez 412. Dr. Morist.

QUINA-LAROCHE

TÓNICO — RECONSTITUYENTE — FEBRÍFUGO

Universalmente reconocida como el remedio soberano en el tratamiento de los casos de:

DEBILIDAD, AGOTAMIENTO, FALTA DE APETITO
DISPEPSIA, CONVALECENCIAS, CALENTURAS

La siguiente carta es uno de los innumerables testimonios del valor y eficacia de la QUINA-LAROCHE:

« *Muy Sres. míos,*
« *Me complazco en escribir á ustedes esta carta para manifestarles lo satisfecho que estoy de los éxitos que he obtenido y sigo obteniendo con su magnífica* « **Quina-Laroche** *que uso como tónico en este país contra la falta de fuerzas vitales, en los casos de debilitamiento por procesos de desnutrición lenta y sostenida, y sobre todo, como un agente de resultados ciertos y positivos en el paludismo, que es la enfermedad que bajo diversas modalidades azota más á nuestro pueblo.*
« *Yo creo que ustedes sostendrán su crédito con su* **Quina-Laroche** *y merecerán bien de la humanidad enferma.*

« Dr. M. QUEVEDO BAEZ,
« Presidente de la Asociación Médica
« de Puerto-Rico ».

Exíjase en las Farmacias la
VERDADERA QUINA-LAROCHE

F. COMAR & FILS & Cie
20, Rue des Fossés-St-Jacques, PARIS. 1926

batimos el record....

Liquidacion 10%-20%

seguimos manteniendo durante el mes de Agosto el 10% y 20% sobre todos nuestros trajes hechos y articulos de camiseria para hombre, niño y jovencito.

FUNDADA EN 1876 MARCA REGISTRADA

Antigua Casa de J. Vallés

ESTUDIO VALLES

ANUNCIESE EN EL Diario de la Marina

¡REUMÁTICOS!

NO CANSEN su estómago porqué existen remedios para uso externo absolutamente EFICACES y sin mal olor.

PRUEBEN el **BAUME ARÔMA**

Poderoso analgésico y resolutivo de perfume agradable que con certeza les aliviará rápidamente.

DE VENTA EN TODAS LAS BUENAS FARMACIAS

M.E.C.D. 2016

"El Jabón Unico que Recomiendo es el Palmolive"

dice

Alberto Leblanc

de Niza

Eminente especialista en belleza del elegante y de moda Hotel Negresco de Niza, en la famosa playa francesa de Riviera, frecuentada por las más distinguidas mujeres del mundo.

"Las ideas erróneas sobre el cuidado del cutis son muy difíciles de corregir," según Alberto Leblanc. "Aún se me pregunta en ocasiones: 'Puedo usar jabón para mi cara?' Mi respuesta es una afirmativa decidida, pues es erroneo suponerse que el cutis pueda asearse completamente por medio del uso de otros métodos. . . . Y el jabón que recomiendo es el Palmolive."

Así dice Monsieur Leblanc, director del salón de belleza del Hotel Negresco, quien estudió el arte de los cosméticos en París, practicando allí su profesión hasta 1912. De allí se trasladó a Niza, distinguido sitio de recreo en el Riviera, donde ha alcanzado una reputación excelentísima.

Todos los expertos concuerdan

Un grupo internacional de eminencias en el cuidado de la belleza, concuerdan con Leblanc en recomendar el Palmolive como el mejor jabón para conservar el cutis lozano, lleno de vida y con su color natural.

He aquí el método:

"Hágase con ambas manos una abundante espuma del jabón Palmolive y frótese bien con ella la cara: en seguida, enjuáguese y séquese perfectamente. Entonces queda usted lista para aplicarse los cosméticos.

Solamente un especialista debe aconsejarle

El hecho de ser hermosa no da derecho a nadie para aconsejar en asuntos de belleza. Sólo un especialista en esta materia debe darle tal consejo y ninguna otra persona está autorizada para ello.

Piense Ud. en esto: ¡18,900 expertos en todo el mundo recomiendan el jabón Palmolive! En grandes ciudades y en pequeñas aldeas, en elegantes sitios de recreo, en la América, en Francia, España, Alemania, Inglaterra, Italia y Canadá; en fin: en dondequiera que se practica la cultura de la belleza, sus más prominentes representantes le dirán a usted que se proteja contra los enemigos de la belleza facial, mediante el uso, dos veces al día, del jabón Palmolive. Ningún otro producto ha conquistado tan universal aprobación profesional. Con la primera pastilla de este jabón perfectamente elaborado, comprenderá usted por qué es el preferido de las personas que saben conocer y apreciar.

"No conozco otro jabón que reuna todos los requisitos para el cuidado del cutis, obrando, como hace Palmolive, como detergente y emoliente suave y eficaz."

A. Leblanc

NIZA

Los únicos aceites en el jabón Palmolive son los aceites de palma, coco y olivo; ni un átomo de sebo o grasas animales.

P O-1130 S

GESTIONES CON EL FIN DE RESOLVER EL PROBLEMA DEL CENTRAL "STA. ISABEL"

Los trabajadores del mismo hace tiempo que no cobran más que parte de sus jornales en fichas y con éstas los explotan

LA ASOCIACION DE LA INDUSTRIA AZUCARERA

Interviniendo en el asunto ha cursado mensajes al señor Presidente de la República y al Alcalde de Trinidad

Recientemente se ha ocupado la prensa de esta capital, del pavoroso problema obrero creado en el central Santa Isabel, ubicado en Fomento, término municipal de Trinidad, donde, según las noticias recibidas, los trabajadores no pueden hacer efectivo el importe de sus jornales, que son sumamente exíguos, obligándoseles a cobrarlos por medio de vales que son canjeados cuando a duras penas lo obtienen y no en su totalidad, por malos alimentos, viéndose en triste situación, mejor dicho, pavorosa, puesto que tras rendir una labor que sobrepasa de lo humano, caen en manos de especuladores que los fuerzan a negociar los vales no por moneda corriente ni legal, sino por efectos que apenas les alcanzan para llevar el pan nuestro de cada día a sus míseros hogares.

LA ACTUACION DE LA ASOCIACION NACIONAL DE LA INDUSTRIA AZUCARERA

Como era de esperarse, el clamor de esas clases trabajadoras, encontró inmediatamente eco en la prensa capitalina y en la Asociación Nacional de Industria Azucarera la que apenas tuvo conocimiento de los hechos denunciados, el activo presidente de la colectividad, Sr. Francisco R. Gattorno, apoyado por los demás miembros de la Directiva envió telegramas al efecto: uno al señor Presidente de la República y otro al Alcalde Municipal de Trinidad.

LOS TELEGRAMAS

El primero, el dirigido al General Machado estaba concebido en los siguientes términos: Rogamos en nombre de los obreros azucareros interceda en el problema creado en el central Santa Isabel donde al no abonarle sus jornales desde mucho tiempo atraviesan una situación difícil. Es justa la solución de este problema, esperando su valiosa cooperación la Asociación Nacional de la Industria Azucarera.

Y en segundo, el enviado al Alcalde de Trinidad decía: Rogamos interceda en favor de los obreros de Santa Isabel. En representación de los obreros azucareros cubanos esperamos que usted llegará a la solución favorable de esos compañeros injustamente sacrificados cabe que el jornal debe respetarse y abonarse puntualmente.

EN VIAJE A SANTA CLARA

Y, acompañando la acción a la palabra, el señor Gattorno partió para Santa Isabel, donde aun se encuentra, para prestar su cooperación a los obreros sacrificados. Según las noticias recibidas en las oficinas de la Asociación Cuba 54 bajos, el señor Gattorno trabaja activamente en la solución del asunto confiando en que muy pronto la justicia se imponga y los trabajadores del Santa Isabel puedan percibir sus jornales con puntualidad y en efectivo.

Acompaña al señor Gattorno el activo miembro de la directiva señor Carlos M. Estévez, quien ayudará muy mucho a la pronta y feliz resolución del problema planteado.

LA CANDIDATURA DEL SEÑOR GATTORNO

Se habla en los círculos políticos de la Habana, y particularmente en los de las Villas, sobre la postulación del señor Francisco R. Gattorno para un acta de Representante por la provincia del General Machado por el Partido Popular Cubano. Diariamente se reciben informes en la Asociación y en la residencia particular del señor Gattorno, de que su elección está asegurada por entender las clases trabajadoras que él es la genuina representación de ellas en nuestro Congreso, no solo por su amplio espíritu de justicia, sino por su dinamismo nunca discutido y por el profundo conocimiento de nuestros problemas obreros.

LA ASOCIACION LO APOYA

En la última sesión celebrada por la Asociación de la Industria Azucarera, se acordó, por unanimidad conceder al señor Gattorno la autorización necesaria, de acuerdo con los Estatutos de la misma, para que pueda figurar como candidato a Representante por el Partido Popular. Su candidatura tiene todas las simpatías no solo de los directivos de la asociación, sino de la unanimidad de sus asociados, que suman millares, particularmente en la provincia villareña que lo siguen con fe y con decisión.

NO INVERTIRA DINERO ALGUNO

La Asociación, como así lo exige su Código de honor y las reglas trazadas, no invertirá dinero alguno de los fondos sociales para la campaña en favor de su presidente. Lo prohiben además sus Estatutos que son respetados por todos los socios, como algo que está muy por encima de las conveniencias particulares de sus miembros, quienes pueden sostener aspiraciones políticas y tener el apoyo moral de la Asociación, pero nunca el material, el económico, que solo está reservado para el buen desenvolvimiento de los intereses de sus asociados.

LA LEY DEL RETIRO

También acordó la Asociación en esa sesión, sostener, hasta triunfar, la campaña que viene librando en pro de la Ley del Retiro Azucarero, oponiéndose a cuantas reformas se intenten hacer y que sólo conseguirían dilatar indefinidamente el día en que los obreros y empleados del azúcar puedan contar con una legislación que los libre, en su vejez, del horrible azote de la miseria

Alberto Ruiz

Ha sido transferido para el día 7 de este mes, el gran homenaje organizado en honor del querido compañero.

A petición de un gran número de familias, deseosas de asistir a ese gran acto que cuenta ya con un increible número de valiosas adhesiones.

Será algo verdaderamente mavilloso, porque allí se reunirán las principales familias de nuestra mejor sociedad que han separado ya sus mesitas en ese lindo Sans Souci, que tiene un bello marco de poesía, que hace sentirse tan confortable a sus visitantes

Alberto Ruiz, el día después de su santo, recibirá el cálido homenaje, merecido y sincerísimo de sus compañeros de luchas periodísticas y de sus amigos y admiradores.

Durante la celebración del gran banquete se desarrollará una gran fiesta musical, con un programa repleto de interés y en que tomarán parte notables entidades musicales y cantantes afamados y aplaudidos.

La iluminación que lucirá Sans Souci esa noche, ha de ser algo que llame la atención por su originalidad.

Reflectores y miles de bombillos de colores, tejidos en preciosas guirnaldas darán a aquellos bellos jardines un aspecto fantástico

La decoración floral, será algo que causará sensación.

A tono con esta gran fiesta.

Cada día es mayor el número de cubiertos que se toman.

Por el teléfono U-3265, o en la calle de Pocito número 104, bajos entre Espada y San Francisco, puede ordenarse la reservación de cubierto.

El maitre Miró, del Sans Souci, Solicito actúa en la separación de mesitas para las familias habaneras.

Este homenaje será algo inolvidable, que exprese a nuestro estimadísimo compañero Alberto Ruiz, el cariño, la admiración y el afecto de sus amigos y camaradas.

LA MATRICULA PARA LOS EXAMENES DE INGRESO EN EL INSTITUTO PROVINCIAL

Quedará abierta el próximo día 20 y el plazo de admisión para solicitudes y documentación terminará el día 31

NOTICIAS DE LA SECRETARIA DE INSTRUCCION PUBLICA

El **Código Escolar Cubano** es elogiado por la Unión Pan-Americana de Washingon. La reforma de la 2da. enseñanza

La Dirección del Instituto Provincial de la Habana avisa a todos los aspirantes a ingresar en la Segunda enseñanza, que la matrícula para dichos exámenes quedará abierta el día 20 de los corrientes a las ocho de la mañana y a partir de esa fecha serán recibidas todas las solicitudes y documentación de los aspirantes hasta el día 31 en que expirará el plazo de admisión para los alumnos al examen de ingreso.

LA ESCUELA NORMAL PARA MAESTROS ELEGIRA NUEVO DIRECTOR

El próximo lunes del corriente mes el claustro de Profesores de la Escuela Normal para Maestros, de la Habana, celebrará una reunión extraordinaria con el fin de elegir su nuevo director para el bienio de 1931-33. En las nominaciones que para cubrir dicho cargo se han hecho, figuran los profesores de dicha Escuela Normal doctores Caballero, Portuondo y Rodríguez Miranda.

EL «CODIGO ESCOLAR» CUBANO EN EL EXTRANJERO

Entre las múltiples pruebas de general aceptación que por su útil eficacia ha tenido la valiosa publicación titulada «Código Escolar Cubano», esfuerzo loable de los señores Lisandro Otero y nuestro compañero en la prensa Osvaldo Valdés de la Paz, figura la muy importante carta que el señor Presidente de la Unión Panamericana de Washington ha dirigido últimamente a los autores de este necesario libro en la cual les manifiesta su sincera felicitación por dicha obra y les suplica el envío de un ejemplar de la misma que será destinado a la Biblioteca de la Unión, pues estima Mr. Rowe que el «Código Escolar Cubano» es una obra de inestimable valor para los pases latino americanos en los cuales la organización escolar puede tomar muy buenas orientaciones con la obra de los señores Otero y De la Paz, a quienes felicitamos sinceramente por su labor.

CONTINUA SUS LABORES LA COMISION DE REFORMA DE LA SEGUNDA ENSEÑANZA

En la mañana de ayer tuvo su acostumbrada reunión la Comisión que, integrada por los señores doctor Lucas Lamadrid como presidente y los doctores Echemendía, Miguel Garmendía, Esteban Pichardo y el Coronel Espinosa, Director del Instituto de la Habana, labora tenazmente por la reforma de la segunda enseñanza que, tal como en la actualidad está organizada, deja mucho que desear en cuanto a las finalidades que ella normalmente debe llenar.

Es deseo unánime entre los componentes de esta Comisión, aligerar en todo lo que de innecesario o poco útil tiene en la actualidad el Bachillerato para convertirlo de hecho en algo más que un simple diploma que capacite a su poseedor para escalar las aulas universitarias.

Entrevistado el Sr. Secretario de I. Pública, Dr. Averhoff, por el repórter para conocer su impresión sobre el asunto, nos manifestó que en realidad el bachillerato está actualmente muy cargado de materias que hacen al alumno ser un tanto rutinario en el campo de las ideas lo que le coloca en situación bastante difícil cuanto al ingresar en la Universidad tiene que enfrentarse con el sistema de enseñanza que allí se sigue. El bachillerato nos dice el Dr. Averhoff, debe tener más conexión entre la enseñanza primaria y la superior dándole una mayor precisión en lo que a la orientación profesional se refiere y destruyendo lo que de dogmático supérfluo o fatigador tiene.

Otro de los importantes puntos a que la Comisión atenderá con marcada preferencia es a la unificación de los estudios en todos los Institutos Provinciales de la República, a cuyo fin labora en el sentido de crear programas que sean practicados por todos para que así los estudiantes reciban, por igual, una misma preparación aspirando a lograrla más liberal, más amplia y más eficiente.

AVISO A LOS ALUMNOS DE LA ESCUELA NORMAL DE MAESTROS

En atenta comunicación que nos dirige el doctor Ramón Caballero, Catedrático titular de la Asignatura «Trabajos Manuales» de la Escuela Normal para Maestros de la Habana, nos ruega hagamos público, para conocimiento de los interesados, que todos los alumnos de su asignatura pueden pasar a recoger sus albumes de Trabajos realizados durante el último curso escolar al local de la escuela durante los días 5, 6, 7 y 8 del presente mes de 8 a 10 de la mañana.

Desaparecen Los Barros!—

Pronto desaparecen las espinillas, barros y otras erupciones de la piel —se vuelve la piel delicada, suave, sin manchas y bella—, cuando se usa **El Jabon Sulfuroso de GLENN**

Contiene 33⅓% de Azufre Puro. De venta en las Farmacias. Algodón estíptico de Rohland, 25 centavos.

HOY

es cuando debe Ud. cuidar su salud para que los "mañanas" por muchos años le traigan bienestar y goce de la vida. Acumule robustez y resistencia con la

Emulsión de Scott

PIESILOIDES

Use esto, pruebe y compare. Si no le quita el dolor, el callo o le afea la figura del calzado, devolvemos el dinero. Aproveche. Envíe 10 centavos porte de correo y 25 centavos una caja; dos 40 centavos, J. Frías Alfaro, Quiropedista, Villegas 50 de 8 a 4 $1.00.

ANUNCIESE EN EL Diario de la Marina

LOS ANTIGUOS OBREROS DE LARRAÑAGA EMPEZARAN A TRABAJAR EL MIERCOLES

La representación de la Alianza tabacalera considerará como sin trabajo a los asociados que trabajaban en aquélla

Por efecto de la solución a que llegaron la Sociedad de Torcedores y la fábrica Por Larrañaga, y al no querer trabajar los torcedores, con personal que no quiso en su oportunidad reconocer el estado de huelga, las sociedades de Escogedores y Fileteadores, hoy miembros de la Alianza Tabacalera que han constituído esos Gremios, junto con el de los Dependientes de Tabaquería, se han visto precisadas a estimar el personal de esos Gremios que trabajaba en la casa Por Larrañaga, como sin trabajo, para enviar nuevo personal a dicha fábrica, toda vez que en el laudo figura la condición de que la firma entregaría el taller limpio del personal que trabajaba en la misma, y que los tabaqueros, consideraban rompehuelga, aun aquellos que no siendo torcedores, habíanse prestado a manipular el material o el tabaco elaborado por ese personal que se había prestado a romper la huelga decretada por la Sociedad de Torcedores, y que en su oportunidad fué tradiado de la misma al declararse en rebeldía, contra los acuerdos de ésta. Una Comisión de la Alianza estuvo en la Sociedad de Torcedores a dar cuenta del personal que tenía en aquella casa, conviniendo como dejamos dicho en considerarle sin trabajo, en sus respectivas organizaciones. De no haber llegado a esa solución, habría surgido un conflicto, por que los tabaqueros estiman que su procedimiento tiene que ser radical, para que en todo tiempo todos los obreros tengan en cuenta la línea de conducta que deben trazarse, para que desaparezcan de su seno los rompehuelgas.

LA FIRMA DE LA COMPETIDORA PRETENDE AL PARECER LLEGAR A UNA SOLUCION

Esta tarde a las cuatro celebrará una entrevista el señor Martín Dosal, propietario de La Competidora con la representación de la Sociedad de Cigarreros que viene manteniendo el boicot y un estado de huelga, desde que tomó la determinación de trabajar con el personal desclarado rompehuelga, con el que había celebrado un pacto en la Secretaría de Agricultura, prescindiendo del otro pacto que había celebrado con el antiguo Gremio, por las bases estipuladas por mediación de las representaciones del citado Gremio, de la Hermandad Ferroviaria, y del Jefe de la Policía Judicial, señor Fors, que habían llegado a una solución. Al provocar la ruptura, los obreros volvieron a intensificar el boicot que le habían establecido, considerando que el estado de guerra latente, harían volver sobre sus pasos a la firma, y al parecer están en vías de lograrlo.

LA CAJA DE AHORROS COOPERATIVA DE CUBA

Mañana, día 5, a las ocho de la noche, celebrará Junta General Ordinaria la Caja de Ahorros Cooperativa de Cuba, institución obrera, que tiene su domicilio social en San Miguel 181 y medio, altos. La Junta se celebrará en el local de la Sociedad de Torcedores, por ser el suyo pequeño para este acto.

La orden del día es la siguiente: Lectura del acta de la sesión anterior y comunicaciones. Lectura del Balance semestral. Informe del Consejo Administrativo. Informe de la Comisión Fiscalizadora y Asuntos Generales.

Siendo requisito reglamentario en primera convocatoria, que concurran la mitad más uno de los asociados, en la imposibilidad de celebrarse, esta se verificará en segunda convocatoria, el día 7 del corriente, en el citado local de la Sociedad de Torcedores, a la hora señalada anteriormente.

LA COOPERATIVA OBRERA DE HENRY_CLAY

Ha celebrado ayer el cuarto reparto de víveres y otras mercancías, la Sociedad Cooperativa Obrera de Henry_Clay, resultando superior a los anteriores, lo que demuestra el auge que va alcanzando la organización cooperativa constituída por un crecido grupo de tabaqueros de aquella fábrica; cada reparto es de mayor importancia y nuevos asociados vienen nutriendo la lista de los asociados, para procurarse los beneficios que reporta el cooperativismo.

CONVOCATORIA

Por este medio y en cumplimiento del Reglamento de la Unión Federal de Trabajadores, se hace saber a las colectividades obreras que han venido tomando parte en la formación de la misma, y que han sido citadas previamente, que el miércoles 6 de los corrientes a las ocho de la noche se reunen en el Centro Obrero de Tejadillo y Villegas, con el fin de ultimar algunos asuntos pendientes de resolución.

Francisco Domenech; Augusto Martínez Pereira.

LOS TORCEDORES ORGANIZARAN UNA EXCURSION A CIENFUEGOS

La Comisión designada por el Ejecutivo de la Sociedad de Torcedores, ha comenzado las gestiones para la organización de la Excursión que proyectan llevar a Cienfuegos, para celebrar el triunfo de la Sociedad de Torcedores.

Tanto el Agente de los Ferrocarriles señor Fernández, como el Administrador ofrecieron a los comisionados, hacer cuanto pudieran por facilitarles el mejor servicio y al precio más económico. Los coches serán todos de primera; la cuota será de dos pesos cincuenta centavos. Y la fecha de la excursión no se ha determinado en firme, pero será probable que se celebre el día 23 del actual, saliendo de la Terminal por la noche.

EL MIERCOLES COMENZARA A TRABAJAR LA FABRICA POR LARRAÑAGA

De la Sociedad de Torcedores, nos participan que la fábrica de tabacos Por Larrañaga comenzará a trabajar el miércoles, con los obreros antiguos que vinieron sosteniéndose en huelga desde hace cuatro años. Se hace saber a los tabaqueros huelguistas, que deben ir a la sociedad a proveerse de las boletas correspondientes, para ir a ocupar sus mesas.

Peregrinación al Foso de Laureles

El Comité Pro Zenea eligió la nueva Junta Directiva

En la residencia de la distinguida y respetable dama doña Angela Roque viuda de Ochotorena tuvo lugar en la tarde del último domingo las elecciones convocadas por el Comité «Por Zenea», que fiel y leal a la sagrada memoria del dulce cantor de «Fidelia» viene dando tan elevadas y elocuentes pruebas de patriotismo y de consagración a un nombre que representa en nuestra historia martirio y amor.

En dichas elecciones se eligieron los miembros que habrán de integrar la nueva Directiva del Comité, presidiendo el acto el señor Marcelino Díaz de Villegas y actuando de Secretaria la culta doctora Graciella Barinaga.

El resultado de las votaciones fue el siguiente: para Presidente, señor Lisardo Muñoz Sañudo; para Vice-Presidente, los señores Marcelino Díaz de Villegas y doctor Salvador Salazar y Roig; para Secretario General León Brunet y Ramírez; para vice-Secretaria, doctora Graciella Barinaga y Ponce de León; Tesorero señor Antonio R. Fernández Grau; vice-Tesorero, señor Pastor Sánchez y como vocales, los señores doctor Rafael Montoro, doctor Erasmo Regueiferos, doctor Antonio Iraizos del Villar doctor Joaquín Ochotorena, doctor Luis Fernández Calzada, doctora Carmen Raviña señor Gustavo Robreño, doctor Pablo Esplugas, Capitán Luis Castillo señor Antonio Navarrete, señor Mario J. Bombalier, señor Rogelio Caramés, señor Néstor Nodarse de Armas, señor Raoul E. Alpízar señor Gerardo González.

El acto de la toma de posesión de los elegidos se verificara el próximo miércoles, a las ocho y treinta de la noche, en el domicilio de la señora viuda de Ochotorena, y en cuya oportunidad se dará cuenta del merecido propósito de declarar al ilustre doctor Rafael Montoro, Miembro de Honor del Comité.

Este año como en los anteriores y cumpliendo la elevadísima y patriótica misión de honrar la memoria de nuestro poeta-mártir, se verificará el día 25 del mes en curso, la peregrinación a los Fosos de los Laureles, que promete superar a la del año último, en que el éxito traspasó las esperanzas de los numerosos y fieles amantes de la memoria del eximio bardo fusilado.

UN DISPENSARIO PARA LOS NIÑOS

Atacados de tuberculosis en Regla.—La leche en Camagüey

La Secretaría de la Liga Naconal contra la Tuberculosis Infantil informó ayer a los repórters que ha quedado instalado en el Ayuntamiento de Regla un Dispensario de dicha Liga para los niños pobres de aquel pueblo, el cual será inaugurado del 12 al 14 del mes en curso.

Serán atendidos en dicho Dispensario, nos agregó, no solo los niños residentes en Regla, sino también los de Guanabacoa, Cojímar y barrios limítrofes, prestando servicios en el mismo los doctores Cubria y Loredo y actuando como Damas Visitadoras la señora Ana María Bosch y la señorita Carmen Bianchi.

«El Alcalde Municipal, continuó diciéndonos la Secretaría de la Liga, me ha prometido toda la cooperación posible a la Liga pues el establecimiento de este dispensario, es el segundo que establece en la República. El primero funciona en el Hospital Nuestra Señora de las Mercedes, en esta capital, del que es Director el doctor Angel Arturo Aballí.

En este último dispensario se atienden diariamente 378 niños tuberculosos y existen un mil en observación, dándose le medicina y leche, y la señora Beba Almagro está regalando todos los días 20 litros de leche fresca para aquellos niños más débiles.

EL PROBLEMA DE LA LECHE EN CAMAGUEY

El Secretario de Sanidad y el Supervisor de Drogas y Alimentos celebraron ayer una entrevista, informándonos este último que habían tratado sobre el problema de la leche en la ciudad de Camagüey, problema solucionado satisfactoriamente, según el Corresponsal del DIARIO DE LA MARINA y nuestro repórter en la Secretaría de Sanidad y Beneficencia, dieron cuenta oportunamente.

Nos agregó el Supervisor de Drogas que el Secretario de Sanidad había dispuesto que los treinta pesos que mensualmente se pagaban a un laboratorio particular para hacer los análisis de leche que pedía la Jefatura Local de Camagüey han sido transferidos al Laboratorio que funciona en el Hospital Civil y que fué instalado para la campaña antiparasitaria, laboratorio éste que está perfectamente equipado y puede con dicha suma realizar con más ventajas los referidos análisis.

Terminó diciéndonos el Supervisor de Drogas que «la Secretaría de Sanidad imprimirá en breve un folleto sobre la Campaña Sanitaria para la vigilancia del Abasto de Leche, en que se incluirán distintos artículos científicos debidos a varios profesores y las circulares del Negociado de Drogas y Alimentos, instruyendo a los Jefes Locales sobre dicha vigilancia».

MUESTRAS DE HECES FECALES

Ayer ordenó el Secretario de Sanidad doctor Francisco María Fernández, que por el Instituto Finlay se proceda a enviar a todas las creches, asilos y colonias infantiles de verano los envases necesarios para la recogida de muestras de heces fecales de los niños con el fin de que sean analizadas para investigar si los coloniados o asilados tienen parásitos intestinales para que inmediatamente sean combatidos.

Grave Puñalada por la Espalda

Dos individuos riñeron por cuestión de faldas en Cidra

CIDRA, agosto 4. DIARIO. Habana. A las cinco y media de la mañana de este día sostuvieron una reyerta en la calle Clemente Gómez, de este pueblo, al parecer por motivos de faldas, Regino Rivas y Eleno Alfonso, resultando este último herído de una puñalada en la espalda, con posible penetración en la cavidad toráxica.

El lesionado fué conducido al hospital civil de Matanzas y siendo su estado grave.

El Juzgado conoce el hecho.

Próspero PICHARDO.
Corresponsal.

DEMANDA CON LUGAR

Por sentencia de fecha de ayer ante el secretario Antonio A. Rubio, fué declarada con lugar la demanda seguida por Emilia María Ana Hidalgo y Borges, contra Joaquín Lastra y Lastra y Pedro Marín Herrera.

NO ESTUVO LOCO EL VIGILANTE 387

Sufrió de delirio agudo por causa de una autointoxicación

Recibimos ayer la visita del vigilante de la Sub-Estación del Calvario número 387 Sr. Enrique Díaz que se enfermó el día 9 del pasado junio con una grave toxi-infección, que le produjo un Deoirio Agudo, no siendo cierto como se ha publicado que estuviera loco.

El vigilante Díaz que se halla con baja médica, tiene sus facultades mentales según informan los médicos de la casa de salud de Dependientes en perfecto estado y es un buen vigilante celoso en el cumplimiento de su deber.

Por la festinación con que las noticias se publican se dijo que padecía de un ataque de enajenación mental siendo lo cierto que debido a una toxi-infección, sufrió un ataque de delirio agudo ingresando en la casa de salud Purísima Concepción el día nueve de junio, y dado de alta completamente curado el día 6 de julio según lo acredita el certificado médico suscrito por el doctor Chalons, director de dicha casa de salud.

Suponemos que hallándose perfectamente curado el vigilante Díaz que tiene una buena hoja de servicios será en breve repuesto en su cargo en la Sub-Estación del Calvario de cuyo jefe Teniente Rogelio González es muy querido por su comportamiento y corrección.

¿Se Siente Ud. Nerviosa

irritable, desgraciada? ¿Está Ud. cansada y agotada? ¿Le fastidian sus tareas y le molestan hasta las cosas más insignificantes? ¿Sufre Ud. dolores y angustias durante el periodo menstrual?

En tal caso, ¿por qué no toma la Nueva Salud de Reno? Ese tónico contiene hierro y fortalece la sangre. Devuelve a los órganos su actividad normal. Da vigor y vitalidad al cuerpo. Al poco tiempo, Ud. se sentirá nueva y la vida le será un placer y no una carga. Cure los nervios, el abatimiento y los males que asaltan a la mujer, tomando

NUEVA SALUD DE RENO

EL TONICO DE LA MUJER

APIOLINA CHAPOTEAUT

CURA DOLORES MENSTRUALES RETARDOS

TODAS FARMACIAS

SALUD DE LAS SEÑORAS

SI UD: QUIERE SER UNA PERSONA CULTA

LEA LA

REVISTA DE LA HABANA

LA MAS COMPLETA Y AVANZADA EN

LETRAS - ARTES - CIENCIAS - CUESTIONES POLITICAS SOCIALES Y ECONOMICAS

SOLO **25 cts.**

COMPRELA EN CUALQUIER LIBRERIA

DINERO
SOBRE ALHAJAS
Vea la calidad y precio de nuestras prendas
LA REGENTE
Neptuno 39. Telf. A-4376.

NEVERAS
TRADE MARK
OSOBLANCO
PORCELANA Y ESMALTE
EN MUEBLERIAS Y FERRETERIAS

Taquigrafía

SU PRIMERA LECCION ¡GRATIS!

..El New York Commercial Institute ofrece ahora probarle, sin costo ni obligación alguna, que EN TRES MESES o antes, en su propio hogar, aprovechando sus momentos desocupados, podrá usted hacerse un taquígrafo experto por medio de su fácil e interesante sistema NYCI, enviándole absolutamente gratis la primera lección de su famoso Curso, mediante el cual miles de discípulos en todas partes de la América Latina han sido graduados y ocupan hoy importantes puestos.

El sistema NYCI está basado en principios enteramente nuevos que permiten a cualquiera aprender la taquigrafía sin esfuerzo alguno. Los progresos son rápidos y sólidos. El alumno aprende bajo la dirección personal de un profesor competente que está encargado de guiar sus pasos examinando, corrigiendo y comentando los cuestionarios impresos que llena el discípulo después de haber estudiado las lecciones.

EN TRES MESES o antes, estará Ud. ocupando una posición importante como Taquígrafo o Secrtario Particular con muy buen sueldo. Las oportunidades que ofrece la Taquigrafía como medio rápido de progresar y alcanzar éxito son ilimitadas.

Llene y remita el cupón en seguida, para que reciba usted la primera lección y demás informes gratis de este maravilloso método. Al examinarla y estudiarla con calma no podrá por menos que SENTIR LA SATISFACCION DE APRENDER SIN ESFUERZO.

CUPON
New York Commercial Institute.
512-w. 151st. St. New York, N. Y. Dept. B55
Sírvanse enviarme completamente gratis y sin compromiso alguno, la primera lección y demás informes acerca de su Curso de Taquigrafía "NYCI».
Nombre ... ...
Dirección ... ...
Ciudad ... ...

NEW YORK COMMERCIAL INSTITUTE
512-w 151st. St. Dept. B55. New York, N. Y.

M.E.C.D. 2016

RECEPCION TRIUNFAL A LA PRIMERA AVIATRIZ DE INGLATERRA

Trece Buques de Guerra, Junto a las Ciudades Chinas Amenazadas por los Rojos

LAS CIUDADES DE HANKOW, WUCHANG Y HANHANG VEN CON TERROR AVANZAR CONTRA ELLAS LAS HORDAS COMUNISTAS

Los barrios extranjeros de Hankow están protegidos por barricadas y alambres para evitar se repita lo de Changsha

MILLARES DE CHINOS REFUGIADOS EN LAS CONCESIONES

Se ha notificado a los extranjeros residentes en Hankow, que evacuen la ciudad en seguida, pues corren peligro mortal

SHANGHAI, China, agosto 4.—(A. P.) Las hordas comunistas ansiosas de llevar a cabo nuevas depredaciones después de las realizadas en Changsha, donde cometieron robos y asesinatos sin cuento, avanzaban hoy hacia las tres ciudades de Hankow, Wuchang, donde trece buques de guerra extranjeros se encuentran concentrados para prestar protección a los extranjeros.

Los barrios extranjeros de Hankow están protegidos por barricadas y alambradas para impedir que se repitan las escenas de Changsha, donde los comunistas destruyeron propiedades por valor de varios millones de dólares como medio de demostrar su exnofobia.

Millares de chinos, presas del pánico, se refugian en las concesiones extranjeras de Hankow, cuyas calles están patrulladas por fuerzas nacionalistas.

Al mismo tiempo que llegan a la ciudad contingentes militares nacionalistas para defenderla contra un posible ataque de los rojos, se organiza un cuerpo voluntario de urgencia por la comunidad francesa.

Una avanzada comunista se acercó a un lugar situado a veinticinco millas de Hankow, apoderándose de las municiones de los cadetes que trataron de oponerse a su avance, pero finalmente fueron diseminados los rojos por el fuego de los veteranos.

Continuando sus actos de terrorismo, los comunistas han dado muerte a cien chinos que se distinguían por su capital y tienen arrestados a otros 400 en calidad de rehenes.

Quinientos extranjeros han huido de Kuling, balneario próximo a Kiukiang, al norte de la provincia de Shanshi, afirmando las noticias que se reciben en esta ciudad que el propio Kiukiang se encuentra evacuado casi totalmente por los extranjeros, que han embarcado en distintos buques en el río Yantze poniendo proa a Shanghai y otras ciudades.

CADA VEZ PARECE MAS CONFUSA LA SITUACION INTERIOR DE CHINA

WASHINGTON, agosto 4. (A. P.) Los diplomáticos y agentes consulares de los Estados Unidos en China siguen informando esta noche que en ese inmenso país asiático se repiten los desórdenes, propagándose sucesivamente a diversos territorios.

Los funcionarios del Departamento de Estado declaran que les preocupa lo que pueda ocurrir en Hankow, donde el brigadier general Ma ha anunciado que se retirará con todas sus fuerzas. El ministro de Estado, doctor Wang, ha pedido a la Legación Norteamericana en Peiping (Pekin) que gestione inmediatamente la evacuación de los nacionales que se encuentren en Hankow, informándoles al mismo tiempo que si no abandonan la ciudad el gobierno nacionalista nankinés no puede hacerse responsable de lo que les ocurra.

El cónsul de los Estados Unidos en Hankow ha notificado a su vez a todos los norteamericanos, que las instrucciones para la evacuación que les fueron comunicadas en abril último, continuan en vigor.

El cónsul dice que el 29 de julio el Bureau de Seguridad Pública de Kiu Kiang notificó a todos los extranjeros que dejasen a Kuling antes de las 24 horas, cumpliendo con ello órdenes del ministro de Estado, Wang.

Se sabe en Washington que los comunistas salieron de Changsha hace días, quedando en la ciudad solamente unos cuantos. Se cree que la división 53 del ejército nacionalista puede presentarse en Changsha y tomarla, de hoy a mañana. Se tienen noticias también de que hay cinco mil soldados de Hochien en Yolanshan, al oeste de la isla en que está el Establecimiento Extranjero de Changsha.

El Gobernador Flem D. Sampson de Kentucky entregando comisiones de coroneles a «Miss Louisiana» y «Miss Kentucky» recientemente premiadas en un certamen de belleza en dicho estado.

JEFE MUSULMAN EN EL CONGRESO NACIONALISTA

Cinco muertos y dieciséis heridos durante una refriega

PROCESION HINDU

Intensificación del boycot a las telas del extranjero

BOMBAY, Indostán, Agosto 4. (AP) —Ha sido elegido un mahometano para que actúe de presidente del Congreso Nacionalista de la India, no obstante la división que existe en el Indostán entre los hindues y los muslimes.

En Ballia, en las provincias unidas, cinco personas fueron muertas y dieciseis heridas, cuando una manifestación compuesta por 15.000 indostánicos fué atacada por un grupo numeroso de muslimes armados con palos. La lucha comenzó con tanta violencia que la policía se vió obligada a hacer fuego para dispersar a los dos bandos de combatientes.

La procesión hindu, formada a pesar de la prohibición del magistrado se proponía pasar por una mezquita mahometana y gran número de muslimes se reunieron en el sagrado edificio para impedirlo.

Al mismo tiempo que se designaba presidente del Congreso Nacionalista el mahometano Abdul Kalam Azad, el juicio oral contra su predecesor Vallabhai Patel se ha aplazado hasta el 11 de este mes.

Patel está acusado con otros seis nacionalistas, entre ellos su hija Miss Maiben Patel, de haber organizado la manifestación que se celebró la semana pasada en Bombay. Todos los detenidos se han negado a prestar fianza.

El Comité del Congreso Nacionalista aprobó una resolución el jueves pasado dada hoy a la publicidad, invitando a todas las organizaciones del Congres a que intensifiquen el boicot contra las telas extranjeras, especialmente las inglesas, las legislaturas los empréstitos del gobierno y a los empleados públicos.

Ordena además que se retiren los depósitos de las cuentas de ahorro postales y que no se preste apoyo alguno a las compañías bancarias, navieras y de seguros de la Gran Bretaña.

También ha confirmado el Comité del Congreso una resolución, aprobada el mes pasado en Allahabad, recomendando a los empleados indostánicos de las fuerzas militares y de policía que se nieguen a obedecer las órdenes que se les den contra los agitadores de la desobediencia civil.

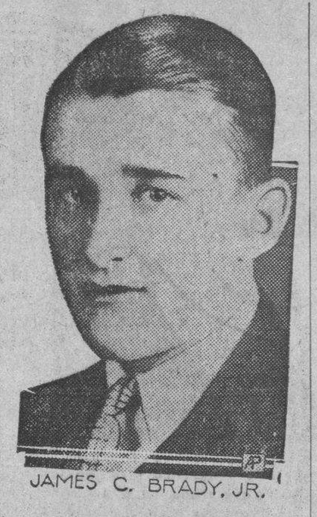

No obstante contar 23 años de edad, este joven, James C. Brady, es un potentado del mundo de los negocios, figurando como miembro de las juntas directivas de unas cincuenta empresas de los Estados Unidos, que figuran entre las más poderosas entidades industriales del país. Es el heredero de su tío Nicholas F. Brady y de su padre, James C. Brady, quienes en vida fueron verdaderos reyes de la industria americana.

TRES MINISTROS ESPERABAN AYER A AMY JOHNSON

Regresó del magnífico vuelo que hizo ella sola a Australia

ENTUSIASMO POPULAR

El pueblo arrolló a la policía para tocar y besar a la aviadora

AERODROMO DE CROYDON, Inglaterra, agosto 4. (AP) La rubia Amy Johnson, primera aviatriz de Inglaterra, aterrizó esta noche aquí, de retorno de su magnífico vuelo, sola, a Australia. Una muchedumbre inmensa, en la que figuraban tres Ministros de la Corona, dió entusiasta bienvenida a la joven, al salir ésta del gran aeroplano de lujo que la trajo como pasajera despasajera, desde Viena.

Londres, aprovechando el día de fiesta de los bancos, acudió a recibir a la intrépida muchacha. En el momento de su llegada, las nueve y cinco de la noche, la multitud era inmensa.

Pero la Amy Johnson que abandonó el aparato sonriendo con timidez, presentaba un aspecto muy diferente del que se le conocía por las fotografías de los periódicos, vestida como un mecánico cualquiera, con overall manchado de grasa y las decenas de millares de personas reunidas en Croydon, prorrumpieron en una sola y estentórea aclamación cuando la aviatriz cayó en los brazos de sus padres, que la esperaban.

Lord Thomson, Ministro del Aire; Margaret Bonfield, Ministro del Trabajo; y J. H. Thomas, Lord del Sello Privado, dieron a la joven de 23 años que se la puesto entre los primeros aviadores de la nación, la bienvenida oficial de ésta.

Inmediatamente fueron enfocados sobre Amy varios potentes reflectores, y los amplificadores dispuestos de antemano trasmitieron su voz a todos los ámbitos del inmenso aeródromo. Pero la aviatriz solamente pronunció ocho palabras:

—Estoy muy contenta de volver a la patria...

Las ovaciones de millares de gargantas ahogaron este modesto saludo.

Amy Johnson no dijo más, y entró en el automóvil que la esperaba, dando dos vueltas al campo, bajo los haces de los reflectores, que la seguían, para que todo el público pudiese verla. Saludando y sonriendo, la aviatriz parecía muy feliz del homenaje popular. El mismo auto la condujo a Londres, donde la esperaba una magnífica fiesta en un hotel del Oeste. Después de una temporada breve en Londres, la joven irá a Hull.

Tres horas tardó el auto de Amy Johnson en hacer el recorido de doce millas entre Cryden y Londres. Cuando llegó al hotel, una muchedumbre embistió el cordón de la policía, rompiéndolo, y casi arrollando a la aviatriz. Todo el mundo quería estrechar su mano o besarla. La policía, y los amigos de Amy, tras ímprobos esfuerzos, lograron sacarla del gentío, y hacerla entrar en el hotel.

VALIENTE EXPLORADORA

No obstante que carga a cuestas 68 años de edad, Annie Smith Peck es una de las más valientes exploradoras de los Estados Unidos. Héla aquí a su regreso a Nueva York, después de una excursión aérea de 12,000 millas, sobre la América del Sur. Espera escribir un libro relatando sus aventuras.

EL EXPLORADOR WILKINS VISITO EL SUBMARINO

En el que se propone hacer su exploración por el Polo

LA RUTA QUE SEGUIRA

Tiene confianza en que ha de hallar mar libre

FILADELFIA, agosto 4. AP.—Sir George Hubert Wilkins, quien proyecta un viaje en submarino al Polo Norte llegó hoy al arsenal de Filadelfia para inspeccionar la nave P-12, en que hará la gran jornada, anunciando después que dentro de dos semanas comenzarán a trabajar los obreros en la adaptación del sub.

—El viaje en sí, desde Spitzbergen al mar de Behring, pasando por el Polo Norte—dijo Wilkins—será de sesenta días, comprendiendo el tiempo que pasemos en el mismo Polo. El P-12 tiene un radio de acción de siete mil millas y llevará provisiones para un año entero, además de 18 tripulantes.

Wilkins dice también que tiene confianza en que encontrará en el Polo Boreal y cerca extensiones de mar libre, pues las fotografías tomadas por los exploradores Byrd y Amundsen así lo demostraron. En el Polo Sur George hará experimentos con un compás giroscópico y sondajes con los escandallos sonoros y las sondas eléctricas especiales.

LA REPARACION DE UN TIMON DEL DIRIGIBLE "R-100"

No puede ser aquélla más que por tres mecánicos a la vez

IMPORTANTE AVERIA

Se cree que será reparada antes de lo que se pensaba

AERODROMO DE SAN HUBERTO Canadá, Agosto 4 (AP).— A doscientos pies de altura sobre el pavimento de este aeródromo, tres mecánicos trabajaban hoy incesantemente para terminar a tiempo la reparación del timón de profundidad del dirigible inglés R-100. Mientras un fuerte viento agitaba el extenso pedazo de lienzo que los tres hábiles obreros están colocando sobre el agujero abierto en el timón cuando el dirigible volaba sobre el mar, el jueves pasado.

En otras circunstancias estarían trabajando todos los mecánicos del R-100, pero debido a ser la avería en uno de los timones de profundidad solamente tres hombres pueden sostenerse en el lugar en que se efectúa la reparación.

El estabilizador o timón de profundidad tiene diez pies de grueso en el lugar en que se une al casco, pero la rasgadura abrió el material desde la base hasta el mismo borde de la superficie, donde el grueso es solamente de cuatro pulgadas.

Sosteniéndose en los soportes interiores del timón, los tres mecánicos ajustaron primero el nuevo lienzo en la parte más delgada sobre el extremo, desenrrollándola poco a poco hacia la más gruesa, junto al casco del dirigible. Hoy había sido realizado ya gran parte del trabajo, pero quedaban por colocar varias bandas que completarán la cubierta reconstruída de la enorme aleta.

Cuánto tiempo se tardará en terminar la reparación es cosa que no puede decirse. Al principio se creyó que nunca se pasaría de tres días, pero se ha preparado con tanta rapidez el remiendo, que se cree que no se llegue a tanto. El motivo de esta festinación es que el comandante del R-100 desea hacer tres vuelos en el dirigible antes de regresar a Inglaterra: uno a Ottawa, otro a Toronto y otro a Quebec.

Servicio Aéreo Internacional

El aeroplano correo número 215 llegó a Columbia, procedente de Miami, a las 9.35 a. m., conduciendo 18 sacos de correspondencia que pesaban 976 libras, con un total de 38,742 artículos postales.

PASAJEROS POR LA VIA AEREA

Línea Habana-Santiago

Pasajeros que llegaron por la ruta de Santiago de Cuba, en el Trimotor Ford N. C. 8408.
Hora de salida: 7.30.
Hora de llegada: 1.
Piloto: Ben Faulkner.
Copiloto: M. Quevedo.
Señores Federico González, Francisco Hernández, Santiago Falls Carvajal, doctor Julio González Pedroso y señora.

Pasajeros que salen hoy, martes, para Santiago de Cuba, en el Trimotor Ford N. C. 8407.
Piloto: Ben Faulkner.
Copiloto: M. Quevedo.
Hora de salida: 7.30 a. m.
Señores José Alonso Rodríguez, comerciante; A. Stovall, general agent de la Southern Railway; Antonio Alvarez, Manuel Pérez Arango, ingeniero; doctor Manuel Troncoso, José Figuerola, comerciante.

Hoy, martes, salen en el Trimotor 8408 de la Curtiss.
Piloto: señor Manuel Quevedo.
Copiloto: señor A. L. Mc Cullopgh.

Los siguientes pasajeros:
Doctor Pablo Pagola Hernández, distinguido dentista de N. Gerona, Isla de Pinos, que hace un viaje a Santa Clara.

Señor J. J. King, representante especial de la famosa casa Johnson y Johnson, fabricantes de productos farmacéuticos, que va hasta Santiago.

Señor Ricardo Topete, del hotel Royal Palm, que va hasta Camagüey en asuntos de negocio.

Señor A. T. Stovall, agente general de la Southern Railway (Ferrocarriles del Sur de los Estados Unidos), que va en asuntos de negocios hasta S. de Cuba.

Señor Sergio Pérez Abreu, vice presidente del central Habana, y señor Isidro Daumi, secretario del mismo central, que van hasta Morón.

Señor José Figuerola, fabricante de corsés, de Luis Estévez 37, que va también hasta Morón.

MRS. RENA MOONEY QUIERE SALVAR A SU ESPOSO PRESO

Está acusado de haber lanzado bombas en S. Francisco en 1916

PRUEBAS DE INOCENCIA

La señora de Mooney las va a presentar ante el Supremo

S. FRANCISCO, California, Agosto 4. — (AP) — Mrs. Rena Mooney, esposa de Thomas J. Mooney, quien con Warren K. Billings, está condenado a cadena perpetua por haber arrojado bombas en 1916 cuando en San Francisco se celebró una gran manifestación a favor de las defensas militares, apareció hoy en el Tribunal Supremo con motivo de haber solicitado Billings el indulto, presentando las pruebas indicadoras, al parecer, de que su esposo es inocente.

Mrs. Mooney iba ataviada con el mismo vestido negro que llevaba el 22 de Julio, día en que se lanzó la bomba, que es también el que aparece en una fotografía que se sacó a Mrs. Mooney, rodeada de un grupo de amigos, en la azotea del edificio Eielers, situado a más de una milla de distancia del lugar en que estallara el artefacto, la que fué tomada momentos antes de ocurrir la explosión. Según esta fotografía Mooney aparece al lado de su esposa.

Mooney alega que la fotografía es una prueba de la imposibilidad de haber lanzado la bomba encontrándose, como aparece de ella, lejos del lugar del suceso.

Estelle Smith, enfermera en otro tiempo, que declaró la semana pasada que Billings le había manifestado que preparó bombas de ácido durante una huelga de mecánicos de automóvil, pero que no era un anarquista, fué citada nuevamente ante el tribunal, diciendo que Billings, llevando una maleta, que, según él, contenía el ácido, se encontraba en la oficina de la calle Market 721, donde ella trabajaba, quince minutos antes de la explosión.

En un telegrama procedente de Duluth, Minnesota, Duncan Mathewson, ex-capitán de policía de San Francisco, comunicó a los jueces que Miss Estelle Smith jamás le había hablado de las actividades de Billins con relación a los ácidos, contradiciendo así la declaración de la enfermera.

WASHINGTON, Agosto 4. (AP.)—La Asociación Nacional de Aeropáutica anunció esta noche oficialmente que el aerostato de la Goodyear Zeppelín Corporation mandado por Rolandd J. Blair triunfó en las competencias de globos que comenzaron en Hosston, Texas, el día 4 de Julio.

El segundo premio corresponde al Ballon Club de Detroit, el tercero a la United Van Service, Inc y los otros dos fueron ganados también ppor globos norteamericanos.

Los resultados de la competencia no han sido oficiales hasta que el Bureau de Standards y Distandas examinó los barógrafos, ppreviamente sellados por el Servicio Geológico.

El aerostato triunfador descendió en Greensburgh, Kentucky, o sea a 658 millas del lugar de partida. El segundo, terminó su vuelo en Rosellville, Kentucky, cubriendo 688 millas.

CUATRO MARINOS EXTRANJEROS HERIDOS

SHANGHAI, China, Agosto 5 (martes) — (AP) — Informes de Changsha, dicen que un marinero norteamericano y tres ingleses fueron heridos en los tiroteos entre los cañoneros de sus respectivas nacionalidades y los comunistas chinos. El marino norteamericano es tripulante del cañonero "palos", y los británicos del "Teal".

UN CANDIDATO HA SIDO ARRASTRADO

Sus enemigos le echaron un lazo, llevándolo por las calles

VERACRUZ, México, agosto 4 AP Ezequiel Martínez se encontraba hoy en grave estado a consecuencia de las heridas que recibió a manos de sus enemigos políticos en las elecciones congresionales celebradas ayer. Estos le arrojaron un lazo y lo arrastraron por las calles de la ciudad.

El hermano del herido, Rafael, también se encuentra en grave estado con una herida producida por arma blanca en la región abdominal.

Una muchedumbre incendió la casa del candidato laborista Rafael García, pero las tropas intervinieron, evitando desgracias.

EN BAYREUTH HA FALLECIDO EL HIJO DE WAGNER

Tenía sesenta y un años y murió de un ataque cardíaco

LA CIUDAD DE DUELO

El sepelio será de acuerdo con la tradición wagneriana

BAYREUTH, Alemania, agosto 4. (AP) Siegfried Wagner, hijo del famoso compositor Ricardo Wagner, falleció hoy en esta ciudad a consecuencia de un ataque cardiaco, a los sesenta y un años de edad.

Su muerte ha conmovido profundamente a los grandes auditorios internacionales que asisten al festival anual de la música de Wagner, encontrándose toda la ciudad de duelo.

Junto al lecho de muerte se hallaban solamente su esposa y el primer médico del hospital local.

Horas después de circular la noticia de la muerte de Wagner, la mayoría de lo edificios de Bayreuth comenzaron a poner crespones negros en señal de luto y numerosos grupos se formaron en las calles, discutiendo la desaparición del último descendiente varón de la ilustre familia.

Los servicios funerales se celebrarán en el hospital al mediodía de mañana. De acuerdo con la tradición wagneriana, el cadáver será enterrado en el cementerio de Bayreuth después de un funeral público por la municipalidad.

Las representaciones musicales continuarán a pesar de la muerte del hombre a cuya actividad se debían principalmente. Los administradores del teatro donde se llevan a cabo los conciertos decidieron que, por razones financieras, así como para satisfacción de los amantes de la música que se encuentran en esta ciudad, debe continuarse el programa.

Siegfried Wagner se desmayó hace tres semanas durante uno de los ensayos y su médico le ordenó reposo absoluto en el lecho. Oficialmente se anunció entonces que padecía de debilidad cardiaca.

LOS PORTUGUESES Y SUS PARTIDOS

Los realistas dan su apoyo al partido Unión Nacional

LISBOA, Agosto 4. (AP).—El partido realista portugués, después de una sesión del Consejo Ejecutivo que duró dieciocho horas, ha decidido apoyar la Unión Nacional, organización recientemente proyectada por la presente Dictadura.

Un largo manifiesto dirigido a los miembros del partido que firma el coronel Aires Ornelas, representante personal del Rey Manuel, dice a los monarquicos que quedan en libertad de unirse a la organización sin que ello signifique que faltan al juramento de fidelidad que han prestado al monarca destronado.

Agrega el manifiesto que los realistas no pueden negar su apoyo a un gobierno que ha restaurado la paz interior, ha reorganizado la hacienda nacional, ha limpiado los servicios publicos y ha estimulado a la industria.

TED LUNDGREN HA ATERRIZADO

Estaba iniciando un vuelo alrededor de todo el mundo

LOS ANGELES, California, agosto 4. (A. P.) D. W. Fether, administrador general de la Emaco Aircraft Corporation, ericibió esta noche un telegrama del aviador Ted Lundgren, quien salió hoy de esta ciudad en dirección a Kansas City, primera etapa del vuelo en redor del mundo que proyecta, informándole que por motivo de una tormenta, tuvo que aterrizar en Amarillo, Texas, donde pernoctará.

FALLECIO EL BANQUERO DELAFIELD

TUXEDO PARK, Estado de Nueva York, agosto 4. (A. P.) Richard Delafield, banquero de Nueva York, falleció ayer en su residencia rural de aquí. Tenía 76 años.

349 HORAS EN EL AIRE, UN AVION

Es el «Greather St. Louis» que pilotean Jackson y O'Brine

ST. LOUIS, AGOSTO 4. (AP.)—El aeroplano «Greater St. Louis» en el que Dale Jackson y Forest O-Brine, pretenden batir el record mundial de resistencia de los hermanos Hunter, a las 8:11 de la noche de hoy llevaba ya 349 horas de permanencia en el aire y seguía volando sin dificultad.

Durante unos minutos se pensó esta tarde que el aeroplano trataría de aterrizar, pues sus pilotos enviaron un mensaje diciendo:

«Creemos que todo ha terminado. El motor ha dejado de funcionar».

Poco después se recibió otro mensaje anunciando que todo seguía bien en el aparato.

NEMESIO LEDO, EN WASHINGTON

Llegó como agregado temporal a la embajada cubana en E. U.

WASHINGTON, Agosto 4. — (AP) —Nemesio Ledo, secretario de Legación, llegó hoy a esta capital para quedar agregado temporalmente a la Embajada cubana. Le acompañan su esposa y sus dos hijos.

Esta será la segunda vez que el señor Ledo presta servicios en la Embajada de Cuba. La primera fué en 1927, cuando estuvo en Washington seis meses. Hasta ahora estuvo en la Secretaría de Estado, de la Habana.

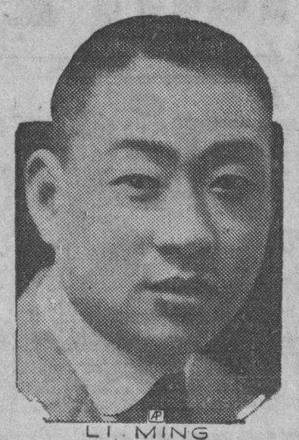

Li Ming, gerente general del Banco de China, cuya fotografía presentamos, opina que a menos que se suprima el bandidaje en su país, China marchará hacia la ruina más completa. En consecuencia, aconseja a las autoridades que se preocupen por restaurar el orden y por fomentar la explotación de los recursos naturales.

LA DUQUESA DE YORK, DE FIESTA

Cumple treinta años en los momentos que espera sucesión

GLAMIS, Escocia, agosto 4 (AP) La «duquesita» de York, nuera del Rey Jorge, cumplió hoy treinta años en su histórico castillo de Glamis, esperando alumbrar dentro de veinticuatro horas o poco más un nuevo miembro de la real familia inglesa.

Debido precisamente al avanzado estado de gestación en que se halla se suspendieron todas las fiestas que, ordinariamente, se celebran el día del cumpleaños de la Duquesa de York. Esto no fué obstáculo, sin embargo, para que en la oficina de correos de la pequeña aldea se recibieran millares de mensajes de felicitación de todo el mundo.

La Duquesa cuenta con generales simpatías en el distrito, donde pasó su niñez.

Sir Henry Simson, uno de los más famosos ginecólogos de Inglaterra, ha sido la única persona ajena al castillo que ha pasado el día junto a la Duquesa. Estableció su residencia en el castillo de Glamis el sábado, con el fin de asistir al alumbramiento de la Duquesa.

J. H. Clynes, Secretario del Interior de la Gran Bretaña, se encuentra de viaje en dirección a este pueblo, por corresponderle la misión de certificar el nacimiento de los miembros de la familia real.

MOVIMIENTO MARITIMO

NUEVA ORLENAS, agosto 4 AP. Hoy llegaron a este puerto los vapores Abangarez y Sea Train, de la Habana.

A Baltimore llegaron el M. S. Holm, de Matanzas, y el Vera, de Baracoa.

El Senador Kenneth McKellar, de Tennessee, fué uno de los enemigos más irreconciliables del pacto naval de Londres, que finalmente fué ratificado por el Senado el día 21 de Julio.

MEARS NO HALLO AUN A SU PERRA

Siente más la pérdida de ésta que la del aeroplano

HARBOR GRACE, Teranova, agosto 4. (AP) John Henry Mears, aspirante a un nuevo record de velocidad alrededor del mundo, aunque apenado por la destrucción de su pequeño monoplano, que valía muchos miles de dólares, se encuentra ansioso por tener noticias de su perrito.

El «City of New York» monoplano de Mears, quedó en malísimas condiciones como resultado de la embestida que sufrió en las primeras horas de la madrugada de ayer en que, contra los consejos de los funcionarios de este aeródromo, intentaron los pilotos remontar el aire cuando todavía no había aclarado. Grande fué la contrariedad de Mears por causa del accidente, del cual logró salvar milagrosamente la vida, pero su contrariedad fué mucho mayor cuando pasados los primeros momentos de estupor se comprobó que el perro «Tailwind II» que había de hacer el viaje en calidad de mascota, había desaparecido. Al principio se creyó que aterrorizado por el choque, el perro había emprendido una veloz huida, pero Mears comienza a temer por la suerte de su mascota.

Mears ha manifestado que el accidente no le hará renunciar a su proyectado vuelo a Irlanda y que bien en este año o en el próximo repetirá la suerte, esperando que las cosas se desarrollen con mayor fortuna para él.

RENO, Estado de Nevada agosto 4. (AP) La señora Evelyn Marshall Field se divorció hoy en esta ciudad, secretamente, de su esposo, miembro de la opulenta familia de esos apellidos.

LA HOSTILIDAD A LAS TARIFAS

El senador americano Fess estima que ya ha terminado

WASHINGTON, Agosto 4. — (AP) — El Senador republicano Fess, por el Estado de Ohio, anunció esta noche que la agitación extranjera contra las nuevas tarifas de los Estados Unidos, ha terminado ya, pues de hecho los países extranjeros no tienen motivos para quejarse, ya que al restablecerse la prosperidad norteamericana al darse trabajo a muchos obreros, hará de este país un gran mercado para las materias primas, artículos de lujo y otros productos manufacturados en el extranjero.

SITUACION DE LA POLITICA CHILENA

El Gobierno está preocupado por el cariz que está tomando

SANTIAGO DE CHILE, Agosto 4. (AP).—La atención del Gobierno está concentrada actualmente en la situación política, el Ministro del Interior, Sr. David Hermosilla, ha manifestado que los estudiantes sostienen una campaña de agitación subversiva, y que por el momento se ha dejado actuar a las autoridades educativas aunque el Gobierno está dispuesto a intervenír por su cuenta, en el caso de que la gestión de aquellas no resulte.

LAS PERDIDAS DE LOS TABACALEROS

Han recibido 8,92 centavos menos que en 1929 por libra

ATLANTA, Estado de Georgia Agosto 4. — (AP) — Los cosecheros de tabaco de Georgia que vendieron su hoja la semana pasada al precio promedial de 10.58 centavos la libra, recibieron 8.92 centavos por libra menos que el año pasado, y 2.11 centavos por libra menos que en 1928, según han revelado las cifras oficiales anunciadas por el Departamento de Agricultura.

El premio promedial por libra pagado en 1929 fué de 19.50 centavos y en 1928 de 12.69 centavos.

PARIS CELEBRA UN ANIVERSARIO

El de la declaración de la guerra de Inglaterra a Alemania

PARIS, agosto 4. AP.—Al cumplirse hoy el décimosexto aniversario de la declaración de guerra de Inglaterra a Alemania fueron develados cuatro monumentos en los campos de batalla de Francia, a la memoria de los cincuenta mil soldados ingleses cuyos nombres quedaron envueltos en la palabra «desaparecidos», durante la larga campaña.

Con los cuatro monumentos dichos, son ocho los dedicados en Francia a los enterrados en tumbas desconocidas.

AL EXPLOTAR UNA PIPA DE ALCOHOL

Sufrieron quemaduras varias personas en Santiago de Cuba

SANTIAGO DE CUBA, agosto 4.—DIARIO, Habana.—En la bodega situada en Diego Palacio esquina a Pío Rosado, propiedad del asiático José Fang, se produjo hoy un principio de incendio al explotar una pipa de alcohol debiéndose el siniestro a haber lanzado un menor un fósforo encendido. El alcohol, rápidamente, corrió sobre el mostrador de la bodega, sufriendo graves quemaduras el menor Fidel Figueredo, de nueve años, que fué quien lanzó el fósforo; y Magdalena Trujillo así como el menor Angel Leyte Vidal, los que fueron trasladados al Hospital de Emergencias, y fueron asistidos por el médico de guardia, doctor González; certificando las quemaduras de graves.

MATIAS VEGA, corresponsal.

M.E.C.D. 2016

FOMENTO Y FABRICACION
Admor. S. C. SARDIÑA. Ed. BANCO GELATS.
LE DA *Grandes facilidades para construir su casa*

Para ELLOS y Para ELLAS

CONSULTORIO POR LA DOCTORA HERMINIA PLANAS

SECRETOS DE UNA PARISIENSE. CONOCETE A TI MISMA.

¿PERDONAR?

Sin causa ni razón me abandonaste
Y mi venganza fué quererte más.
¡Con lo que estoy llorando por tu culpa
Puede crecer el mar!
Te perdoné, no obstante y, como Cristo,
De tu traición no me acordé jamás:
Que sólo ante el desdén de quien amamos
Aprendemos a amar.
Mas ¿por qué si no ansiabas devolverme
Aquella venturosa y dulce paz
Que disfruté a tu lado en otros días
Me volviste, de lejos, a llamar?
¿Por qué de mi sopor me despertaste
Hablándome de tu infelicidad
Y me pediste que siguiera buena
Y diste a mi esperanza un nuevo afán?
Todo, todo, amorosa, lo perdono
Menos esa crueldad.
Al que ataca alevoso y abandona
Al herido mortal
Y hurga en la herida abierta, sin curarla,
Ni el mismo Dios lo puede perdonar.

Aftermarch

MICAELA:

Lléguese a la calle de Obispo esquina a Compostela y en la tienda «Le Printemps», podrá usted habilitarse de todo lo que necesita y dentro de su presupuesto.

Allí encontrará desde las más ricas telas de actualidad, para distintas ocasiones, hasta las más modestas, siempre dentro de la última novedad.

También en mantelería, ropa de cama y lencería, sucede lo mismo. Desde lo más costoso a los artículos más prácticos, en calidad y precio. Puede decir al dueño, que es persona muy amable y buen amigo que es una lectora de este Consultorio, lo que será un título más para que la atiendan bien.

BANQUETAS DE TIJERA

A las banquetas de tijera pueden dárseles distintos usos. Son las más apropiadas para llevarlas cuando se sale a presenciar cualquier espectáculo o retretas al aire libre donde no hay asientos para los concurrentes. A menos que a una le agrade estar de pie, es muy práctico llegar estos asientos fáciles de cargar. Afortunadamente este antiguo mueble vuelve a estar de moda.

También pueden usarse como escabeles, para descansar los pies. Usando estas banquetas en combinación con una silla de descanso dan la impresión de estar recostado en un «chaise longue». La silla y la banqueta deben forrarse con lo mismo color o que formen una bonita combinación. Si la silla es baja, debe hacerse la cubierta de la banqueta más ancha para que queden ambas al mismo nivel. Es muy agradable descansar en esta forma, pudiendo mantener las piernas estiradas, con toda comodidad.

Estas banquetas son también excelentes para mesas de té al aire libre. La bandeja debe reposar sobre el armazón y así estará completamente segura, sin temor a que se derrame el líquino ni la loza se rompa. Para té o refrescos estas mesas improvisadas son muy cómodas y aún pueden desayunarse dos personas en ella, sin ninguna molestia.

Estos usos que hemos descrito, son sólo una pequeña parte de los varios a que puede dedicarse este mueble. Se les pueden poner cubiertas de lona vaqueta, hilo o cretona. Si el material que se usa es muy fino, debe ponérsele un forro suficientemente fuerte. Estas cubiertas se adhieren al armazón con tachuelas de cabeza achatada o redonda, teniendo cuidado de clavarlas bien, para que tengan sufiíciente consistencia.

PENSAMIENTO

Ninguna pluma que se inspire en el bien, puede pintar en todo su horror el frenesí del mal.

José Martí.

DESAHUCIADO:

Para esos gases intestinales que son crónicos en usted al almorzar y comer, nada hay mejor que el agua «La Cotorra», de Claudio Conde; la encontrará en cualquier bodega, café, establecimiento, etc.

¿CUANTO COME UNA PERSONA EN TODA SU VIDA?

Esta misma pregunta se la acaba de hacer un famoso personaje muy aficionado a las estadísticas. Y después de detenidos cálculos, ha llegado a las siguientes conclusiones:

Un hombre de apetito medio cuando llega a la edad de los setenta años, ha comido, desde su nacimiento, una cantidad de alimentos equivalente a a la carga que pueden soportar unos veinte vagones de ferrocarril, de cinco toneladas cada uno, la que es lo mismo que decir la carga completa de un tren de mercancías o 1,800 veces lo que, por término medio, pesa el hombre.

Entre las vituallas consumidas figuran unos 22" quintales métricos de pan, que representan un volumen aproximado de 400 metros cúbicos; todos los garbanzos y guisantes que pueden caber en una carretera de dos leguas de longitudá una zanahoria de 10 metros de altura, un campo de lechugas capaz de cubrir el suelo de todas las habitaciones de un moderno rascacielos de ocho pisos, un camión de coles 18.000 kilógramos de carne, 12,000 huevos, 1,750 kilógramos de sal y 25,000 litros de alimentos líquidos, contando, naturalmente, el vino y el agua.

Además de todo esto, cantidades proporcionadas de frutas, quesos, mantecas pescado, etc.

MINUE:

Unicamente usando la Crema «Reyes», puede usted librarse de esas manchitas en la cara y los brazos.

Haga la prueba y no le pesará. La venden en salones de belleza, droguerías, etc., y en cualquier establecimiento de crédito.

INCONFORME:

Le aseguro que para la higiene y belleza del cabello, es infalible la pomada «Liliana», de venta en boticas, perfumerías, salones de belleza, barberías etc., o en las principales tiendas de la Habana.

HABANERAS

MINA DE TRUFFIN

DE DIAS

Un saludo.

Que es de felicitación.

En el día de hoy, festividad de Nuestra Señora de las Nieves, celebra su santo una dama de alta jerarquía social.

Mina de Truffin.

Tan airosa, tan elegante.

Según dije en la edición anterior, la interesante señora con la que están las simpatías de toda esta sociedad, se encuentra aún resentida del rudo ataque de pielitis que le ha hecho pasar horas de intenso dolor.

Recluida se halla en sus habitaciones particulares de aquella preciosa posesión de Buena Vista.

No podrá recibir.

Lo que comunico a sus amigas.

NUESTRA SEÑORA DE LAS NIEVES

El día de las Nieves.

Es hoy.

Celebran su santo las señoras Nieves Martínez de Ehninger, Nieves Gómez de Huergo y Nieves Suárez de Alvarez.

También es el santo de Nieves Muñoz, la joven e interesante viuda de Gómez de Molina, para la que son mis mejores deseos por su bien y su felicidad.

No recibirá.

Lo que traslado a sus amigas.

Una ausente.

Nena Urquiaga de Renedo.

Bella y gentilísima hermana del popular congresista doctor Carmelo Urquiaga, que se encuentra residiendo, desde su boda, en el histórico Cayo.

Nieves Durañona, la viuda del pobre Juan Goicoechea, a la que felicito especialmente.

Nieves López García, la distinguida señora de Ochotorena, perteneciente a la dorada legión de damas jóvenes, bellas y graciosas.

Nieves Alvarez, la distinguida señora de García, y la menor de sus hijas, Nievecita de trece años de edad y tan encantadora como sus hermanas, Cuca, Margot y Maricusa.

La doctora Nieves María Magan de Frayle, María de las Nieves Nava de Morales y Nieves García de Grave de Peralta.

Nieves de Castro.

Gentil y bella brasileña.

Es la viuda del que fué mi amigo, muy querido, Titi Zayas, que tanto sufrió a su lado, abnegada y resuelta, hasta el momento de su muerte.

Señoritas.

Un corto grupo.

Nieves Sánchez, graciosa vecinita de la calle 17, en el Vedado, a la que me complazco en saludar especialmente.

Nieves Martell.

Nieves Pérez.

Esta última, tan airosa y tan bonita se verá rodeada de sus muchas amigas.

Y tres señoritas más, que son Nieves Nagal, Nieves del Haya y Nieves López.

¡A todas, felicidades!

(Continúa en la Página SIETE)

CONSEJOS MEDICOS

Por el Dr. PEREZ BOUDET

Ex-Interno del Hospital de Emergencias. Médico del Departamento Forense de la Ciudad de la Habana. Especialista de las afecciones del Aparato Digestivo. GABINETE: PRADO 33, altos. Teléfono: A-7490.

(Diríjase la correspondencia al DIARIO DE LA MARINA, Prado 103, Dirección).

SERGIO GARCIA, (Quivicán):

Usted señor mío, se encuentra padeciendo de una afección gástrica que solo la puede combatir tratándose directamente su enfermedad por medio de un plan de alimentación. Yo me permito el recomendarle visiete a un especialista de su confianza para obtener una curación de su caso, en poco tiempo puede que después sea tarde y se encuentre sufriendo usted toda su vida.

DIEGO DEL RIO. (Ciudad):

Me ha mandado usted una carta llena de signos y síntomas con tanto lujo de detalles que realmente revela que se ha ocupado hondamente de su enfermedad. Yo por el momento le diré que lo que mas mal veo en usted es el riñón, es a donde debe de dirigir sus pasos. Es menester que orine mayor cantidad. Le he de imponer un régimen que creo ha de darle muy buen resultado. Antes que nada deberá de tomar tres tabletas de Helmitol al día disuelta cada una de ella en un vaso de agua de coco, aplicación de las ámpulas de Nefrina de Chaix, una diariamente hacer un reposo en cama el mayor que pueda y los alimentos ricos en agua y vitaminas puede tomar jugos de todas clases. Es menester que tome por lo menos dos tabletas de Descencina para hacer bajar esa tensión arterial en extremo elevada, caldos desgrasados y pollo seco. Luego un nuevo análisis tanto de orina como saber en que condiciones se encuentra su tensión. Si lo desea luego y quiere tenerme al corriente de su caso, con muchísimo gusto lo atenderé.

A. MONTES DE OCA (S. A. de los Baños)

Leo su carta con el detenimiento que suelo hacerlo siempre y me doy cuenta del caso que usted narra. Creo conveniente el practicarse un análisis completo de orina, para ver de esa manera en qué estado se encuentra su riñón, además sería muy necesario el que se aplicara una serie de la Vacuna anticatarral Bayer, una cada segundo o tercer día y continuar con las ámpulas de Gajarsol a razón de una diariamente. No creo que por el momento le haga falta ningún depurativo como usted piensa, pues no sabemos el estado de su sangre y aunque usted crea que le es necesario no es conveniente el tomar un medicamento sin antes comprobar el tenor sanguíneo.

MARTA Y BEATRIZ (Mayarí):

Yo creo que su amiga debe de someterse a un tratamiento a base de tomar tres píldoras Helennianas al día y además vigilar grandemente su sistema cerebral para tomar el fósforo que le haga falta. Mi opinión es que además de lo anteriormente indicado debe de tomar tres cucharaditas al día de Neurofosfato Eskay y echar una cucharada de Sangreine en una copa de leche para tomar después de sus dos principales comidas, de esa manera puede asegurar el triunfo en su curación.

YANCI (Ciudad):

No lo piense cuando un diagnóstico es tan serio como el que usted tiene y por tratarse de una capacidad científica como quien lo hizo, no debe de pensarlo más y someterse a la operación. Esta es corta y fácil, puede estar en perfectas condiciones en un plazo de siete días a lo sumo.

MADRE CAPRICHOSA (Matanzas):

Ciertamente es como usted ha pensado, señora. Las afecciones que se tienen de niño si éstas no se atienden convenientemente a esa edad siempre dejan restos que por lo regular de adulto es cuando se sufren. Creo conveniente el que someta a su hijito a un tratamiento de las ámpulas de Asmaljcida a razón de media ámpula por día y verá que ha de mejorar grandemente. Para lo que usted me pide no encuentro inconveniente alguno en que le administre como usted piensa dos tabletas de Candiolina y las gotas de Sterognyl a razón de diez antes de cada comida o en las comidas.

PRIETA SOLITARIA (Güines):

¿Qué es lo que le sucede a usted? Yo realmente he leído su carta, pero francamente no he llegado a una solución de su caso. En parte a veces me parece que puede tratarse por medios médicos, otras creo que no. Yo le agradecería me volviera a escribir antes de darle una contestación categórica de su caso pues quiero llevarla por un convencimiento real y seguro, pero tengo que estar yo convencido antes. Le repito que no he entendido su consulta. ¿Tendría el inconveniente de expresarse con más claridad? Así lo espero.

AMAPOLA (Ciudad):

No, señorita, esos son casos que no se resuelven con consejos familiares. Creo sin embargo, que ellos deben de ser oídos pero en ciertas condiciones. Lo indicado es que empiece a tomar dos cucharadas de Somatose en dos vasos de leche de sus comidas, aplicarse las ámpulas de Ovocolesterina a razón de una diariamente y hacer un reposo en cama el mayor tiempo que pueda. Con eso logrará lo que desea.

LILIA (Ciudad):

Naturalmente buena amiguita, y créeme que así lo espero. El tratamiento a realizar es que tome al día tres cucharadas de Creslumina y si la tos le molesta grandemente puede tomar otra cuando se despierte, no importa la hora que sea. Esas cápsulas que me dicen, no creo que espere gran efecto de ellas, pues el tratamiento o indicación es otro. También debe de manifestarle a su amiga que para lo que me pide tiene que ser indicado con verdadera precisión y que deben de ser aplicadas por un médico. Siempre las inyecciones intravenosas son serias y más puestas por cualquier persona, aunque tenga mucha práctica, que no sea un profesional.

NENA (Ciudad):

Antes que nada debe de realizar un análisis de orina completo y otro de heces fecales es requisito indispensable en su caso. Le anticipo esto, porque sólo podría verla con ambas cosas y de venir sin ellos se los mandaría a hacer. Me refiero a su caso, pues existen otras enfermedades en que no es de tanta precisión.

LIBORIO (Camagüey):

¿Pero es que usted existe todavía?.... Bueno, vamos a complacerlo; yo lo hacía hermano o algo del otro Liborio. Trátese directamente; la Luz Alpina da excelentes resultados en esos casos en que falta energías en los niños y en que éstos pierden en peso después de haberse comprobado que no se encuentran sufriendo de ningún trastorno. Yo creo indicado el que le dé unas treinta sesiones; además, puede darle dos cucharaditas de Ostomalt al día en otras dos tomas de leche. Le han de ser de gran beneficio.

Las telas más lindas del Verano

a precios que hacen doblemente atractivos los estrenos de media temporada

BATISTAS ESTAMPADAS preciosas, rebajadas a . . . . . 15 y 18 cts.
Estilos lavables encantadores, a . . . . . 30 cts.
VOILES SUIZOS ESTAMPADOS, a . . . . . 28, 35 y 45 cts.
RAYONES de color entero, muy finos, a . . . . . 55 cts.
Estampados y lavables, a . . . . . a 65 cts.
GEORGETTES Y CHIFFONES en todos los colores . . . . . 95 cts.
BUTATOS de calidad extra; todos los matices, a . . . . . 75 cts. y $1.15
SHANTUNGS lisos y estampados, rebajados a $1.00
CREPE MONGOL, en carta general de colores, a $1.25
GEORGETTES y CHIFFONS estampados bellísimos, a 1.35
CREPE ROMAINE, también en todos los tonos, a $1.50
CREPES DE CHINA, de elegantes estampaciones, a $1.85

ANTES DE DECIDIRSE
VEA LOS PRECIOS Y LAS CALIDADES DE

fin de Siglo

Juegos de Copas estilo *MODERNISTA*

En los colores AMARILLO y AZUL

6 copas para agua
6 „ „ vino tinto
6 „ „ vino jerez
6 „ „ licor
6 „ „ champagne
6 vasos para cerveza

36 Piezas
$8.50

PLATOS para PASTELES y CAKES
JARDINERAS con sus CANDELABROS.
Surtidos NUEVOS de GRAN FANTASIA.

Liquidación de artículos para uso diario, tales como COPAS, VASOS, JARROS FUENTES, PLATOS, TAZAS, etc.

EL PALACIO DE CRISTAL
ALMACEN IMPORTADOR
Objetos para Regalos. — Locería. — Cristalería.
MIGUEL LASTRA, S. en C.
Neptuno y Campanario. Teléfono A-0315

A G J.—I-5698

Medias de Seda **Van Raalte**

LA MUJER precavida, si reflexiona un momento, llegará a la conclusión de que las medias representan el elemento más importante del vestido moderno. Piense en la profusión de colores en que es posible obtener las medias Van Raalte y en lo mucho que duran por su tejido impecable.

COMPETENCIAS DE AVIACION EL DIA 7

Se efectuarán en Miami y van a ellas dos pilotos cubanos

El día siete de los corrientes tendrán efecto en la ciudad de Miami grandes competencias aéreas en las que tomarán parte, invitados especialmente, algunos pilotos cubanos.

Para asistir representando a Cuba han sido designados los pilotos militares capitanes Beams y Laborde y los tenientes Torres de Navarra y Bannatyne, que tripularán corsarios volando hacia Miami por la ruta de Key West el día seis del actual.

LA IMPORTACION DEL NUMERARIO

En «la Julia», Bayamo, se está pagando a los obreros con vale

Por la agencia de Cuba del Federal Reserve Bank, de los Estados Unidos, se ha importado durante la semana pasada la cantidad de dos millones novecientos mil pesos.

INFRACCION DE LA LEY ARTEAGA

Se ha comprobado oficialmente que en la Hacienda La Julia, ubicada en Bayamo, se estáá haciendo uso de vales para abonar sus jornales a los trabajadores, cometiendo con ello una infracción de la vigente ley Arteaga.

Nuestro Bureau de Información atendido por expertos le suministrará detalles y precios de Hoteles, Colegios, Balnearios, Pasajes, Vuelos, etc.

HOTEL PLAZA
PARQUE CENTRAL
HABANA CUBA

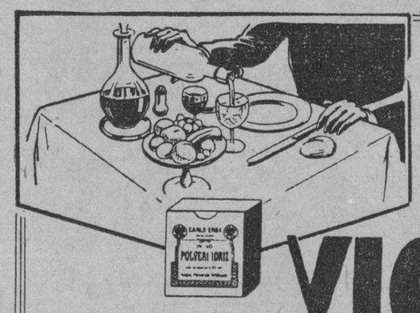

PAPELILLOS PARA PREPARACION DE
AGUA ARTIFICIAL
VICHY-ERBA
EFICAZ - REFRESCANTE - ECONOMICA
LA MARCA **ERBA** ES UNA GARANTIA

Agradecimiento del Ejército

Por la tarja en memoria de Morlote y Córdova, en Alacranes

ENFERMOS: En el Estado Mayor se han tenido hoy noticias del estado de los siguientes enfermos: el comandante Rogelio Jiménez Fusté, sufrirá una ligera operación en el Hospital, que no es de cuidado. El capitán músico José Molina Torres está mejor de la dolencia que padece. El Tte. Coronel Joaquín Maza que tuvo un accidente propio de caza, está muy mejor, casi restablecido. El capitán Manuel Sauto y Pargas está en estado grave. El Capitán Melanio Bravo aunque no está en el hospital militar, se sabe que está de sumo cuidado.

INAUGURACION DE UN AEROPUERTO: El Estado Mayor al recibir invitación para la apertura oficial del Aeropuerto Alacranes en el pueblo de su nombre, dispuso que asistiera en representación del Jefe del Estado Mayor del Ejército el Coronel Julo R. Sanguily con cinco aviones del Ejército debidamente piloteados. El Brigadier Lores delegó en el Comandante Arquímides E. Méndez. El Jefe del Distrito delegó en el Comandante Arquímedes E. llevó a cabo la inauguración, develando el coronel Sanguily en presencia del Dr. Sánchez Aballí señor Juan Clemente Zamora, Sr. Juan Gronlier y representaciones oficiales del Estado y de la Provincia y del Municipio, una tarja delicadamente esculpida en conmemoración de la muerte de los Tenientes Aviadores Rogelio Morlote y Grimés y Carlos M. Córdova y Gómez ocurrida en un accidente en el mismo aeropuerto. El coronel Sanguily dió las gracias en nombre del Gobierno

ECZEMINA Vda. del Dr. Bauzá

Hace curas sorprendentes en toda clase de Acido Urico, Eczemas, Llagas, Herpes, Granos y en los brotes de picazones persistentes. Hace desaparecer los malos olores en las axilas. Enviando 70 centavos de sellos remitimos muestra. Apartado 1054, Habana De venta en toda farmacia acreditada.

THE
FIRST NATIONAL
BANK of BOSTON
Fundado en 1784
Capital, Reserva y Utilidades $80,000,000

CARTAS DE CREDITO Y CHEQUES PARA VIAJEROS

Permítanos convencerle de la SEGURIDAD, CONVENIENCIA y ECONOMIA que para Vd. representa el viajar llevando nuestras CARTAS DE CREDITO y CHEQUES PARA VIAJEROS.

22,000 Corresponsales por todo el Mundo lo atenderán.

Oficina de la Habana:
Aguiar esquina a Lamparilla
Sucursales:
Avenida de Italia 140 Máximo Gómez 267
Santiago de Cuba Cienfuegos Sancti Spíritus

M.E.C.D. 2016

Información Religiosa Nacional y Extranjera

VISITA PASTORAL A LA PARROQUIA DEL SAGRARIO DE LA CATEDRAL MATANCERA

Por parte de las autoridades locales y los fieles se ha tributado al Prelado un recibimiento muy afectuoso

Después de una semana de misiones especiales predicadas por los RR. PP. Franciscanos Castor Apraiz y Pedro Aranguren, llevóse a cabo la santa Visita Pastoral realizada por nuestro Rmo. Prelado Diocesano Monseñor D. Severiano Sainz y Bencomo. El sábado 19 de julio, fiesta de San Vicente de Paúl, era el señalado para hacer su entrada solemne en la Parroquia del Sagrario de la Catedral; no obstante un tiempo harto desapacible, esperaban a S. S. I. y R. en el puente Calixto García, las autoridades locales, señor Gobernador Provincial, señor Alcalde Municipal; señor Comandante Jefe de las fuerzas; Capitán Ayudainte, los Párrocos de Pueblo Nuevo y Versalles, representaciones de los PP. Paúles y Carmelitas, Hnos. Maristas y Clero de la ciudad; representaciones sociales de todas las entidades católicas que, con el Párroco dieron al señor Obispo la bienvenida solazándose por su visita; desde el puente, y seguidos de la Banda de Música del Ejército, encaminóse la manifestación, Milanés arriba hacia la Catedral, mientras a los acordes marciales de músicas militares se unían en dulce y solemne repiquetear las campanas de los templos y capillas de la ciudad embanderada. A la puerta del templo centenario, el Ilustrísimo y Revdmo. señor Obispo fué recibido con las ceremonias solemnes del Ritual Romano y bajo palio, llevado por connotados católicos de esta ciudad, continuó su entrada hasta el Presbiterio, a las congregaciones y a todo el pueblo, dando a conocer el objeto de la Santa Visita, anunciando las confirmaciones para la mañana siguiente después de la Santa Misa. Entonóse enseguida solemnísimo Responso por las almas del Pulgatorio y después S. S. I. y R. impartió la bendición con el Santísimo a los asistentes. Retirado el Ilmo. señor Obispo, los Misioneros comenzaron las conferencias, una para todos los fieles y otra sólo para caballeros, durando todo con confesiones numerosas, hasta las 10 p. m. La Adoración Nocturna, en Vigilia especial de Adoración a Jesucristo tomó a su cargo pedir al Señor por el éxito de las misiones y, expuesto el Santísimo se cantaron maitines y el Trisagio hasta que, a las 5 a. m. se celebró la prmera misa del día en que se hizo la reserva y comulgaron los Adoradores A las 7 y 30 a. m. volvió de nuevo el señor Obispo, a la Catedral y celebró la misa del Pueblo, armonizada con cánticos y en la que comulgaron sobre 200 personas, comenzando después las confirmaciones que se llevaron a cabo en tres tandas, en número de 260 confirmados. S. S. I. y Rma. manifestó su satisfacción por el orden compostura y ritualidad de la Parroquia, dando su bendición a todos, especialmente a los que han cooperado al mepor esplendor de los trabajos.

He aquí el bellísimo saludo del niño Nazario Rodríguez al señor Obispo, a su llegada al Presbiterio:

—I—

Aunque no esté en el programa
Perdonaréis, Excelencia:
Pero un deber de conciencia
A este sitio a mí me llama
Cuando el corazón reclama
Algo que le es de derecho,
Cuando se siente en el pecho
Lo que nace del cariño,
Sabe hasta el niño más niño
Que lo que hace está bien hecho.

—II—

Ilustrísimo señor
Obispo de mi Matanzas:
Recibid las alabanzas
De mi pueblo encantador;
De un pueblo que con amor
Al recibiros, proclama
Que sois Vos el que le llama
A senda de salvación
Y nos dais la bendición
Que esta visita derrama.

—III—

Como el Buen Maestro amado
Vais de ciudad en ciudad,
Llevando la caridad
Que borra todo pecado.
Oh, amantísimo Prelado
Que hoy visitáis a Matanzas,
Vos nos dais las esperanzas
De vida espiritual:
La Visita Pastoral
Es prenda de bienandanzas.

—IV—

Recibid, pues, el saludo
De la ciudad yumurina
Que en la Palabra divina
Aprender virtudes pudo.
Y, entre tanto que yo acudo
A sacar todo el cariño
Y pureza del armiño,
De mi tierno corazón:
Echad vuestra bendición
A todos en este niño.

NUEVO DELEGADO EN LEOPOLDVILLE

Grandioso recibimiento hecho a Mons. Giovanni de Dellapiane

LEOPOLDVILLE, (Congo Belga).
El 27 de abril hizo su entrada en esta capital el nuevo delegado apostólico del Congo Belga el excelentísimo señor Giovanni de Dellapiane. Arcos y guirnaldas y banderas en el trayecto. Gentío inmenso. Aclamaciones al Papa. Misioneros, autoridades, altas representaciones del Gobierno. Un destacamento de tropas coloniales le rindió los honores. Los asistentes se calculaban en 8,000. Después del «Te Deum», que se cantó en la catedral, el excelentísimo señor delegado apostólico dió la bendición apostólica en nombre del Papa, a aquella fervorosa muchedumbre.

LAS ALMORRANAS SE CURAN PRONTO

SIN POMADAS NI OPERACION

Millares de personas que tienen almorranas no saben que es posible obtener rápido y permanente alivio con una medicación interna. Sabido es que ni el bisturí del cirujano ni la aplicación de pomadas, ungüentos o supositorios pueden hacer desaparecer la causa.

Mala circulación de la sangre causa almorranas debido a su estancamiento en el recto que debilita mucho esa parte del intestino grueso. El Dr. J. S. Leonhardt fué el primero en descubrir el remedio y lo receta con el nombre de HEM-ROID. El Dr. Leonhardt administró el remedio a 1.000 enfermos de almorranas con el maravilloso resultado de curar 980 de los pacientes. Sólo después de esa evidente demostración de su eficacia consintió el Doctor en permitir su venta al público en general ne todas las boticas.

No se pierda más tiempo con medicación externa. Cómprese un frasco de HEM-ROID y tómese según las instrucciones a fin de obtener el rápido alivio que han obtenido millares que padecían de almorranas.

Los Acidos en el Estómago Causan Indigestión

Provocan gases, agruras y dolores. He aquí el remedio

Las autoridades médicas aseguran que casi las nueve décimas de todos los casos de enfermedades del estómago, indigestión, agruras, gases, náuseas y flatulencia, obedecen al exceso de ácidos hidroclóricos en el estómago, y no, como algunos suponen, a la falta de jugos digestivos. El delicado tejido del estómago se irrita, la digestión se retarda y los alimentos se agrían fácilmente, causando los desagradables síntomas que todos los que padecen del estómago conocen demasiado bien.

Para tales casos no se requieren digestivos artificiales, que por el contrario pueden causar verdadero daño. Ensaye la abstención de semejantes digestivos auxiliares, y obtenga en cambio, en cualquier farmacia la Magnesia Bisurada, tomando una cucharadita del polvo ó cuatro pastillas en un poco de agua después de cada comida. Esto le purificará el estómago, evitando la formación de ácidos excesivos, y no experimentará agruras, gases ni dolores. La Magnesia Bisurada (en polvo ó en pastillas—pero nunca en líquido ó en forma de leche) es inofensiva al estómago, barata en su precio y el más efectivo compuesto de magnesia para el tratamiento del estómago. La usan diariamente miles de personas que hoy disfrutan de sus comidas sin más temores de indigestión.

Agentes para Anuncios en EUROPA:
L. MAYENCE & Cie
DAVIGNON, BOURDET & Cie, Sucres
9, Rue Tronchet, PARIS
19, 21, 23, Ludgate Hill, LONDRES

EN LA IGLESIA DE S. FRANCISCO

Se ha celebrado la festividad del octavo jueves eucarístico

Con gran solemnidad, se ha celebrado la festividad del Octavo Jueves eucarístico en la iglesia de San Francisco.

A las 5 a. m. el padre Fray Santos Ruiz, O. F. M.

Después de la exposición se rezó la estación, Corona Franciscana y el piadoso ejercicio de los Quince Jueves.

Predicó en esta eucarística festividad, el reverendo padre Fray Castor Apráis, guardián de la Comunidad Seráfica de la Habana.

Después de la sagrada predicación, se rezó el Santísimo Sacramento.

La parte musical fué interpretada por el coro de la Comunidad Seráfica de esta iglesia y el Coro de tiples de la misma.

Dirigió el maestro Celaya, organista de este templo.

Muy original, el artístico adorno floral confeccionado por la Casa Trías.

Estos solemnísimos cultos, fueron costeados por la señora Amparo Fernández Castaño, a quien se felicitó por su generosidad con Jesús Sacramentado.

UNA PEREGRINACION AL SANTUARIO DEL COBRE ESTA SIENDO ORGANIZADA

La peregrinación será archidiocesana, comprendiendo este Arzobispado y las diciseis de Pinar del Río y Matanzas

Habana y Julio 29 de 1930
Señor Gabriel Blanco.
Habana.
Distinguido señor y amigo:

Me permito molestarle, enviándole los datos de la peregrinación, que me han encargado organizar, por si tiene a bien publicarlos, hasta este momento no tenía nada resuelto.

La peregrinación será archidiocesana o sea de la provincia de la Habana, que comprende el arzobispado de la Habana y las diócesis de P. del Río y Matanzas, para visitar el Santuario del Cobre. Iniciada y bendecida por el Excmo. señor Arzobispo será presidida por el Iltmo. señor Obispo de Matanzas saldrá en la tarde del día 6 de septiembre p. v. se invitará a todas las Asociaciones, parroquias e instituciones, que presten su concurso, ya asistiendo ya uniéndose espiritualmente llevando las ofrendas espirituales que se hagan presentarla ante la imagen de la Sn. V. de la Caridad del Cobre. Para en Matanzas, Jovellanos y Colón para recoger los peregrinos del ob. de Matanzas, llegará a las 6.30 a. m. del 7 a Camagüey y que pueden oir misa y comulgar, desayunar y visitar la población. Saldrá de este lugar a las 9 a. m. para parar en Bayamo al nuevo día, donde esta y una hora y media para visitar la Iglesia y recuerdos históricos y llegará D. M. a las 7 p. m. a Santiago de Cuba.

Por la mañana se trasladarán los peregrinos al Cobre, allí se celebrará algún acto religioso de esta archidiócesis. Saldrá de regreso a las 8 y 30 p. m. demorando dos horas del día 9 en Santa Clara para llegar a esta de 6 a 7 p. m.

Los pasajes de ida y vuelta importarán $15 en Segunda y $29 en primera. Las empresas ferrocarrileras cobran $13.86 en segunda y $27.72 en primera, quedando $1.14 de los de 2a. y 1.28 de los de 1a., que se destinarán para gastos de propaganda, distintivo, adorno del tren, y el resto para un regalo al Santuario.

Hasta el sábado no tendré impresas las circulares, anuncios, etc.

Pienso formar un álbum con las hojas que reparta a todas las parroquias, asociaciones e instituciones católicas, en que hagan ofrendas espirituales y las intenciones de sus súplicas y se lleve para ofrendársela a la Santísima Virgen y que se conserve como recuerdo en el Santuario y si es posible sacarse copia para los tres obispados.

Los informes, inscripciones se harán en la catedral por el Vicario curado P. Monet de 9 a 11 a. m. y de 2 a 5, desde el día primero próximo.

Tan pronto se acuerden los últimos detalles y se impriman las circulares tendré el gusto de remitirle algunas.

Queda de Vd. afmo. a S. S.,
Guillermo Gust Arocha.
S|c. 17, 347 altos, esquina a A. Teléfono F-4266.

El DIARIO DE LA MARINA, se pone incondicionalmente a disposición de las autoridades eclesiásticas de la Provincia Eclesiástica de San Cristóbal de la Habana, a fin de laborar en la medida de sus esfuerzos, a que la Peregrinación al Santuario Nacional del Cobre, constituya un grandioso acontecimiento religioso nacional.

DE LA SOCIEDAD DE SAN VICENTE

Preparan una fiesta en unión de la Asociación de la Caridad

La sociedad de Señoras de San Vicente de Paul de la iglesia parroquial de Nuestra Señora del Carmen, conjuntamente con la Asociación de Nuestra Señora de la Caridad de la Catedral Metropolitana, están organizando un gran festival, benéfico a favor de los fondos de ambas Asociaciones benéficas, el que tendrá lugar el domingo 21 de Diciembre (Tercer Domingo) en los Terrenos Stadiun Polar.

Numerosos atractivos, están organizándose para este gran festival, que sin duda será la fiesta culminante de la temporada invernal que se aproxima.

Lo recaudado será destinado a las obras benéficas de la Asociación de la Caridad de la Cetedral, y de la sociedad de Señoras de S. Vicente de Paul de la parroquia del Carmen, que desde hace siete años viene sosteniendo semanalmente a más de 50 familias pobres, además de efectuar regularmente dos grandes repartos anuales.

A ningún fin más hermoso que éste pueden ser destinados los fondos que produzca el festival.

En los primeros días del mes de Agosto se pondrán a la venta las papeletas.

Augurámoles un éxito.

CELEBRO JUNTA LA DIRECTIVA DE LA CONGREGACION MNA. DE LA ANUNCIATA

Una comisión visitará a los morosos. Felicitación al Padre Camarero e inauguración de Catecismo y Escuela Nocturna

El martes anterior, celebró junta, la Directiva de la Congregación Mariana de la Anunciata, bajo la Presidencia del Director, reverendo padre Esteban Rivas, S. J. y del Presidente general, Ilstrísimo Señor doctor Ramón G. Echevarría, actuando de Secretario, el señor José Casas, Presidente de la sección de Jóvenes Luises y de Tesorero, el vocal señor Francisco Pascual Martorell.

Leídas y aprobadas el Acta de la sesión anterior, correspondiente al mes de Junio y el estado de cuentas presentado por el Tesorero, Licenciado Robustiano Ruiz y Crespo, por mediación del antes mencionado Vocal, se tomaron los siguientes acuerdos, después de discutidos convenientemente.

—1o.—Nombrar un delegado especial de la Directiva, para que personalmente visite a aquellos congregantes, que no se han dignado responder a las Circulares que se le han enviado, a fin de que inquiera de ellos su asentimiento o negativa a continuar en la Congregación, pues ésto no puede continuar por más tiempo sin saber con que fuerzas efectivas y recursos cuenta, pues va a emprender una nueva vida social-religiosa con el plausible motivo de la próxima inauguración de su edificio social.

No es prudente ni conveniente, entrar en ese nuevo estado de vida, sin saber los congregantes y recursos con que cuenta para sostener ese nuevo estado social-religioso.

La directiva y su director, no quieren dar de baja a ningún congregante que viva alejado de la Congregación, antes bien desea darle todo género de facilidades para que vuelva a la vida activa de la Congregación. Más, si no lo consiguiese, quiere que el congregante sea el que al dorso de su correspondiente recibo pida su baja.

2o.—Felicitar por cable al P. Jorge Camarero el 31 del actual en que celebra sus Bodas de Oro, como religioso profeso de la Compañía de Jesús; ofrecerle según sus intenciones la Comunión del primer domingo de Agosto y enviarle un retrato de los Congregantes, reunidos en el edificio social.

3o.—Inaugurar los cursos del Catecismo y de la Escuela Nocturna, obra en el nuevo edificio social, aun que éste, aún no se hubiera inaugurado.

Informa que falta por instalar la luz eléctrica, amueblar y adornar el nuevo edificio social, esperando confiadamente en que los congregantes, le ayudarían generosamente en la habilitación del edificio social.

Después de tratarse de varios asuntos de orden interior de la Congregación, se acuerda que el domingo 3 de Agosto, se obtenga una vista general de los Congregantes y otra del frente del edificio.

La junta se dió por terminada a las diez de la noche con las preces de ritual.

Parroquia del Santo Angel

ASOCIACION DE SAN CAYETANO. SOLEMNE FIESTA EN HONOR DE ESTE MILAGROSO SANTO, ABOGADO DE LA DIVINA PROVIDENCIA

Monseñor Francisco Abascal y la directiva de esta Asociación invitan a los asociados y devotos a los siguientes cultos:

Día 7 a las 8 a. m. misa de Comunión e imposición de medallas.

A las 9 a. m misa solemne a gran orquesta.

El Panegírico estará a cargo de Monseñor Manuel Arteaga provisa de la Archidiócises de la Habana.

Se dará a besar a los fieles la Reliquia del Glorioso Santo.

Día 11 a las 8 a. m. misa de requién para los socios fallecidos.

3d. 5, 6, 7 Ag.

OTRA FUNDACION REDENTORISTA

Una casa de «Discípulos del Señor» será fundada en China

CANTON, (China).

Procedentes del Norte de China acaban de llegar tres misioneros redentoristas de la provincia española para fundar una nueva casa destinada a la nueva Congregación de los «Discípulos del Señor», de religiosos indígenas con un vasto programa de acción católica. Provisionalmente se han instalado en la misma residencia episcopal de Cantón, donde se dedican al estudio de la lengua. Han sido acogidos con gran simpatía por la población católica.

INSTITUTO DE FRANCISCANOS

Terciarios al cuidado de los hospitales español e italiano

TANGER, (Africa).

Las religiosas «Des apôtres» se han hecho cargo del hospital francés de Tánger. Las terciarias franciscanas de la Inmaculada y de las franciscanas de Egipto cuidan, respectivamente de los hospitales español e italiano.

LIQUIDACION de ALUMINIO $8.00
BATERIA DE COCINA

1 Olla de 4 litros.
1 Olla de 3 litros.
1 Jarro de 3 litros.
1 Jarro de 1 litro
1 Cacerola plana de 22 ctms.
1 Cacerola plana de 18 ctms.
1 Colador caldo
1 Colador leche
1 Molde flan
1 Molde cake
1 Cucharón
1 Espumadera
1 Sartén
1 Máquina carne, No. 1.
6 Moldes individuales

OLLAS Para 3½ litros, a . . 90 Cts.

Hacemos envíos al interior con costo de flete adicional.
LOCERIA y CRISTALERIA
LA MARIPOSA GALIANO, casi esquina a Neptuno. 56

Todos los miembros de la familia pasan mejor día comenzándolo con una cucharadita de este famoso laxante inofensivo y seguro.

"SAL DE FRUTA" ENO
Marca de ENO'S "FRUIT SALT" Fábrica

SOCIEDADES ESPAÑOLAS

Los Fines del Club de los Ferreteros

La Comisión Organizadora de este Club, compuesta por los señores José Lorido Eusebio Canosa y Juan Berasategui, se complacen en hacer ciertas aclaraciones con el fin de desvirtuar alguna mala interpretación dada a los verdaderos fines que persigue este Club.

El «Club de Ferreteros» se ha organizado para promover las mejores relaciones sociales entre todos los que laboran en este giro, y otros afines, tales como los comerciantes de locería, efectos sanitarios talleres de maderas y comisionistas del giro de ferretería; pensando que de un mayor conocimiento producto de más frecuentes relaciones sociales, pueden llegarse a fines verdaderamente prácticos.

La Sociedad tendrá su Casa Club y por medio de sus secciones correspondiente promoverá estre sus asociados las más frecuentes relaciones.

En el Club tienen cabida como asociados todos los que laboran en sus giros antes citados; cualquiera que sea su posición, con igualdad de derechos sociales.

LA JUNTA DIRECTIVA

A propósito del «Club de Ferreteros» y a título de información podemos anticipar que en breve será convocada para celebrar elecciones, y que su primer Directiva estará integrada por muy valiosas y distinguidas personalidades de nuestro mundo social y comercial, entre las cuales figuran como Presidente el señor Celestino Joaristi, y con él los señores Gaspar Calvo, Fernando San Juan Andrés Santamaría, José Barturen, Gerardo Fernández, José Lorido, Juan Berasategui, Eusebio Canosa Lorenzo Huarte, José Feito, José M. Echevarría, Nicolás Cabezón, Daniel Pino, Gerardo González, Bernardo Blanco Solano González, Urselino Rodríguez, Antonio Rocha, José González, Juan Castro, José García Benítez Vicente Gutiérrez.

Los cuales seguramente impulsarán al club por una senda de triunfos.

Elegante Cantina del C. Castellano

Con inusitado entusiasmo y alegría se celebró en la noche de ayer, la apertura al publico de la nueva y fastuosa cantina-taberna que acaba de construirse.

La mano artista del señor Fidel Fariñas, que ha proyectado y llevado a la realidad tan suntuosa concepción, nos ha venido a poner de manifiesto una vez más su capacidad; y debemos felicitar especialmente al señor Juan Rodríguez iniciador de la idea y concesionario de la explotación de la misma por su gusto exquisito al haber llevado a vías de hecho una idea tan genial y simpática.

Concurrieron en pleno la Sección de Recreo y Adorno con su presidente a la cabeza, el señor Miguel Pumarejo Cos, y ornaron y realzaron magistralmente el acto, las lindas damas del Comité, con su presidenta al frente, la interesante señora María S. de Férez. El señor Rodríguez hizo gala de su generosidad y largueza obsequiando a todos los presentes con ponche, refrescos, mantecado y pastas; y durante el transcurso de la reunión, reinó el más perfecto orden.

También cuenta la nueva cantina con una magnífica radiola, de poderoso alcance, que constituye un nuevo atractivo a las diversiones sociales.

Los de la Asc. Canaria y el Sr. Domingo León

Con motivo de haber celebrado su fiesta onomástica el presidente general de esta Asociación, señor Domingo León y González, recibió en su hogar innumerables visitas y de adhesiones inquebrantables, de todos los de la Asociación Canaria.

Entre los visitantes se encontraban los señores Juan Alvarado Moreno, vicepresidente de la Asociación; Francisco Martín Díaz, tesorero; Domingo Roldán Bencomo, vicetesorero; Germán Rodríguez Gómez, secretario; Joaquín de la Cruz, vicesecretario. Los presidentes y vices de Secciones, señores Antonio Sanjuán Morales, Telesforo García Pérez, Luis F. Gómez Wangiiemert, Tomás Guillén Leal, Modesto Suárez Rodríguez, Pablo González Alvarez, doctor Tomás F. Camacho, doctor Eustaquio M. Remedios, Trino Hernández Montes de Oca, Luis Salazar Hernández, doctor Leocadio Cabrera y Ramón Carballo Armas. El secretario de la Sección de Propaganda señor Francisco S. Torres y otros.

Todos fueron galantemente atendidos por el señor León, su distinguida esposa, señora Fidencia Toledo y demás familias, cambiándose frases de mútuo afecto.

El Comité Ejecutivo obsequió a su Presidencia con un valioso objeto de arte.

Pabellón Romagosa en La P. Concepción

Bajo la presidencia del Dr. José A. Mestre, y asistiendo todos los señores que integran la Junta Directiva, y constituidos en tribunal de subastas, de acuerdo con los anuncios publicados en la prensa, y el doctor Mestre anunció que se admitían proposiciones de acuerdo con los artículos 95 y 96 de la Memoria Descriptiva Pliego de Condiciones y Modelo de Proposición para las obras. Entregada que fueron a la mesa las proposiciones y examinadas debidamente, se procedió a la apertura de los sobres.

Fueron presentadas las proposiciones siguientes: Armengol y Cárdenas, por $89.059; Martínez y Rojas, por $83.495; Cosculluela y Abreu, por $88.740; Francisco Pujals por $82.924; José Albelo, por $78,000; Arellano y Mendoza, por $81,064.65; Nicanor I. del Campo, por Z85,000; Ernesto Batista por pesos 78,915; Pardo y Ca., por $75,000; Evencio Rodríguez por $73,000; Manuel Salazar y Oscar Fernández por $79,619-13; Rafael F. de Castro, por $91,315; Amado César Nieto, por $88,534-55 y R. Simeón por pesos 81,418 con 16 centavos.

A continuación el señor Presidente declara la Junta en sesión secreta, para que la Junta deliberase sobre las proposiciones, presentadas. Terminada para la deliberación, el Dr. Mestre declaró la sesión pública entrando todos los postores y numerosísimos asociados que concurrieron al acto y dió cuenta de haberse acordado por unanimidad adjudicar las obras en construcción el pabellón «Romagosa» en la Quinta La Purísima Concepción al postor señor Evencio Rodríguez por la suma de $73.000 en el plazo improrrogable de 180 dias corridos o naturales.

Las importantes y respetables firmas de las casas constructoras que concurrieron a tan importante acto constituyen un elogio y una alabanza para la gran Asociación de Dependientes del Comercio de la Habana.

Juntas Directivas

Unión Orensana: celebrará Junta General el próximo dia 6 del actual, a las nueve de la noche, en el Centro Gallego.

Asociación Canaria: se reunirá la Sección de Intereses, en continuación de su junta, el próximo miércoles a las ocho y media de la noche.

Club Piloñés: celebrará junta mañana dia 6 del actual, a las ocho y media de la noche, en el Centro Asturiano.

Naturales del Concejo de Villaviciosa: celebrará Junta la Sección de Propaganda, hoy martes dia 5, a las nueve de la noche, en el Centro Asturiano.

Vivero y su Comarca: celebrará sesión la Sección de Propaganda, mañana miércoles dia 6, a las nueve de la noche, en el domicilio social.

El Gran Baile del Sábado, 9

Se advierten gran animación y entusiasmo para asistir al gran baile que celebrarán el sábado próximo día 9 del actnal, as importantes soiiedades de Empleados de Peletería, Tejidos y Ferretería, en su elegante lodal de Villegas y Tejadillo, frente al Parque Zayas, que será amenizado por un jazz-band y un admirable sexteto.

Los salones serán exhornados al efecto y concurrirán las innumerables amigas elegantes y bellas, compañeros de los dependientes de esos tres importantes giros, que cuentan con simpatías en toda la Habana. Entre las damas y damitas que concurrirán numerosos regalos.

Los de Lousada

Entre la colonia lousadesa reina verdadero entusiasmo para asistir a la gran matinée que celebrará la sociedad Progreso de Lousada el día 7 del próximo septiembre, en Propietarios de Medina. La fiesta comenzará a la una p. m. y terminará a las siete p. m.; será amenizada por una renombrada orquesta y un afamado sexteto.

Es deseo de la Sección de Propaganda que preside el señor Andrés Seco Vérez, que los bailadores queden satisfechos.

Ya se han despachado muchas entradas para este festival. Por el momento, entre el sexo feo parece batirse el record de venta, por los señores J. Pardo Hermida, Secretario y Benigno Gómez, Vicetesorero.

Los de la Capela en "La Tropical"

Esta sociedad celebró en la cúpula de los jardines de la Tropical, un homenaje de cariño a los miembros de su comisión de fiestas, con motivo del triunfo alcanzado en la última celebrada. Un homenaje sincero y cordial, donde la camaradería fué la nota más culminante, ocuparon la presidencia del banquete los homenajeados los señores Plácido Rey Antón, presidente, Ramón Guillermo Antón Secretario, y los vocales señores Agustín Anzuar, Máximo Hermida, Francisco FoFrnos, Amado Antón, Julio Anaya, y Manuel Anca Soneiroz.

A quien rodeaban el presidente social señor Francisco Soneiro, y los de la Junta Directiva, señores Idelfonso Fuentes, Ricardo Fernández, Dionisio Adega, Andrés Fernández, Domingo Alvariño, Juan Ameneiro y los señores Pedro Coll, Andrés García, Francisco Díaz, Daniel Roye, Agustín Ferreiro, Alfredo Vivero, José Bouza, y José María Geneiro.

También eran gracia de la fiesta las señoras Natario de Ameneiro de Antón, de Puentes, de Fernández, y las señoritas Aurora Maneiro, Margarita Notario y algunas más.

El menú fué servido a satisfacción de todos por la prensa y Caneiro, que fueron muy felicitados, el banquete discurrió cordial y ameno, digno de los buenos gallegos de la Capela, por lo cual merecen nuestra felicitación los de la Comisión Organizadora, señores Pedro Rodeiro López, José Caballeira, B. Antón y Luis López. Un homenaje digno de todos.

Los de Golada y los de Carballino

Se reunieron las gentes Directivas de estas dos sociedades gallegas, beneméritas que se dedican a proteger y a propagar la enseñanza en los dos Concejos donde nacieron y salieron para la aventura de la emigración, y las dos Directivas acordaron celebrar conjuntamente una fiesta de altos vuelos y de tonos brillantes; un gran festival en todos los jardines de la Polar, visitaron al señor Emeterio Zorrilla, los de Golada solicitaron nada menos que el salón «Trimalta» y la «Terraza Sevillana», y los Hijos de Carballino y su Comarca, solicitaron nada más que el Salón «Polar» y la «Cúpula», y no pidieron el Stadium por que esta gente no sabe de dar pie con bola, ni bola con balompié. Que si hubieran sabido dar certero puntapié huiera jugado un gran partido.

Sonrió el señor Emeterio Zorrilla concedió los salones que pedían, a los de Golada, y los que solicitaban los de Carballino, y los gallegos bien queridos de ambas sociedades, nombraron su par de comisiones organizadoras, que organizaron una fiesta conjunta que armó la gran bulla y el gran embullo entre todos los romeros de la Habana y de su comarca.

La fiesta se celebró ayer y sobre los jardines de toda la Polar se alzó típica y gallaspera y felticeira una romería estupenda a la cual asistieron centenares de caballeros y centenares de damas y de damitas; tanto eran que guardamos el lápiz y el carnet y prescindimos de anotar nombres, porque la cosa era larga y teníamos más prisa que un aeroplano.

Al mismo tiempo que se merendaba y se bebía al dulce cantar de la gaita gallega en la «Cúpula» en el salón «Trimalta» en la «Terraza China» y en el «Patio Andaluz ondulaba Terpsícore, se bailaba danzón y son al ritmo de unas orquestas brillantes y sonoras; nosotros, que ya no bailamos tomamos asiento a la sombra de un árbol centenario y echamos nuestro rato de xuntanzas con los directivos, alma de aquel festejo correcto, discreto y típico, puramente gallego.

Con los señores Manuel García presidente de los Hijos del Ayuntamiento de Golado, y el Secretario Balbino Casares, el Tesorero señor Secundino Sánchez y con el presidente de los Hijos de Carballino señor Francisco Domínguez y con los señores de la Comisión d eFiestas, José Benito González, Manuel García, Balbino Casares y algunos más entre los que figuraban todos los señores de la Directiva y todos los asociados.

Acuerdos de los Hijos de Villayón

Estos bien queridos asturianos, de altiva montera picona, celebraron una importante Junta General, bajo la presidencia del señor Carlos Fernández, acompañado del Vicepresidente, señor Herminio Fernández, y del Secretario señor José Alonso.

Fueron aprobadas las actas pendientes y el balance trimestral. A continuación fueron leídas las altas y bajas ocurridas durante el trimestre, siendo aprobadas.

Se acuerda nombrar Comisión de Glosa a los señores José Díaz, José García y Gerardo García.

Se acuerda celebrar un banquete el día 21 de Septiembre en el Salón Tropical, y que a éste sean invitadas de honor las damas que forman el Comité de esta Sociedad, y por la tarde matinée bailable de pensión. Para atender a la organización del banquete y matinée fué nombrada la siguiente Comisión de Fiestas: Presidente señor Constantino González; Vocales: señores Nicasio Rozález; Vocales: señores Nicsio Rodríguez, Juan Rodríguez, Ricardo Suárez y Ezequiel Fernández.

Círculo Salense

Bajo la presidencia del señor Faustino Fernández, celebraron una entusiasta junta general. Se conoció del buen estado económico que disfruta actualmente la sociedad; se dió cuenta de numerosas obras benéficas realizadas por la junta directiva, durante el final período social; todo lo cual fué aceptado y aplaudido por la general.

Se concedieron quinientas pesetas como socorro al señor Benigno Alvarez, vecino del pueblo de Linares, por los perjuicios que les causó el incendio de su hogar en vista del gran resultado obtenido en la fiesta de junio se abreviará la organización del acostumbrado banquete social. Se celebrará el próximo mes de septiembre, seguramente en los manantiales de San Francisco de Paula.

La junta se disolvió entre los plácemes de todos para todos.

El C. Belmontino en San Francisco

Estos valiosos y entusiastas belmontinos que integran las filas de su club se fueron ayer de fiesta un «pocofiño» lejos. Unos en las guaguas y otros por la ferrovía y los más en elegantes y lustrosas máquinas a campo traviesa llegaron a las primorosas praderas de la finca «Las Piedras», de San Francisco de Paula, donde bullen y rebullen las espumas de las aguas salutíferas.

Y a las doce, previo el agradable vermuth y previa la tertulia, propia de tales casos, bajo la glorieta, cómoda, amplia, acariciada por las brisas, celebraron un banquete, más fraternal que el día «antroxu» en el hogar de una familia asturiana.

Lo presidían los siguientes señores: Manuel Calvo secretario del Centro Asturiano; José Martínez Alvarez, presidente del Centro Asturiano; Antonio Cachero, presidente de la Sociedad, y señora; Jenaro Acevedo, presidente de la Beneficencia Asturiana señora e hija; doctor Portocarrero; señorita Raquel Hevia; Acacia García; Eleuterio Azores presidente de honor; Francisco García; Bernardo Loredo, presidente de Sanidad del Centro Asturiano.

Y lo exaltaban con su gracia y elegancia estas amigas de los belmontinos, todas con cara de flor, con boca de clavel, con elegancia suprema: Damas y damitas Josefina Alda de Corral; María Alvarez; señora de Suárez; señorita Aparicio; María Menéndez; Leonor Menéndez; Carmen García; Aurora Rodríguez; Aurora la Puente; María Colado de González; Elena Fernández; María Menéndez de Fernández; Teresita González; Isabel González; María Alonso; María e Isabel Fernández; Caridad Fernández de Alvarez; María Barbeito; Josefina González; niña Hilda García; María Rodríguez; Luisa Soberón; Amalia Suárez Llano; Adelina Reguera; Adelina Rullá; Nena Alonso; María Fernández; María Rodríguez de Vicente; Anceta Martín de Parrondo; Isabel Martín; María Salgado; Pilar Alvarez; Josefina Cobián; señora de Otaolarruchi; Georgina M. de Alvarez; Angela Alvarez Viuda de Méndez; Josefa González de Menéndez; niña María de los Angeles Menéndez; Luisa Pérez; Julia de la Cruz; señora de Puyo; Amparo Threlles; Sabina Alvarez; Isabelita Millet; María González y algunas más.

Hizo uso de la palabra el doctor Portocarrero, quien en frases elocuentes dió las gracias a la concurrencia en nombre del presidente e hizo grandes elogios de la colonia española en Cuba.

Y como comida hecha reunión deshecha, tras el banquete se celebró la elegante matinee que figuraba en el programa como el coda de la fiesta, que resultó brillante y culminó en un baile elegantísimo, digno de los prestigios del Club Belmontino de la Habana. Vaya nuestra felicitación por su éxito a los señores de la comisión organizadora: Benjamín Fernández presidente; vocales Rafael García, Celectino Alba; Francisco Rey; Eustaquio Méndez; José Rubio; Ramón García y Francisco Rey.

También estaban en la fiesta el presidente Antonio Cachero; Ramón García, segundo vice; Francisco Menéndez secretario; vice Víctor Heres y José Blanco, tesorero.

Los de Antas de Ulla en Mameyes

También en el precioso lugar de la Tropical que lleva por nombre «Los Mameyes» celebraron los simpáticos y queridos gallegos del Valle de Ulla, en homenaje al señor José Pereira, exSecretario bien querido por todos los socios que embarca dentro de muy pocos días para la Madre Patria, rodearon al homenajeado, Modesto Requeijo y señora, Fortunato Cubel, tesorero, Benito Julias, secretario y los directivos Ramiro Collazo, Germán Gómez, Manuel Villar, Ramiro Freis, Antonio Freis, Manuel Trabado, Benito Iglesias, José Iglesias, José Gabino, José Otero, Manuel Espino, José Requeijo, Manuel Castro Manuel Breis, Esteban Blanco, Isolino Lunsao, la señorita Elena Carnote, Aurelio Conde, Gumersindo Collazo, Manuel Breis, Adolfo Casal, José Abelleiro, Manuel Oroso, Francisco Fernández, Benigno Alvarez, Manuel Cubelm, Emilio Falgueira, Teodolindo Vázquez, Manuel Vibreiro, José Pereira Rodríguez, presidente de la sociedad Chantada Carballedo y su comarca, Melesio Figueroa, presidente de la citada sociedad, Francisco Ulloa, presidente de la Unión Lucense, Manuel Gerpe, Manuel Gómez, vicepresidente del Club Chanta y su partido, todos los cuales disfrutaron de un exquisito menú que se mojó con las inmejorables cervezas de la Tropical.

Al homenajeado le ofreció el banquete con el cariño la admiración y el aplauso de todos en párrafos muy elocuentes, el señor Ramón Araujo. También abundó en las mismas ideas el señor Teolindo Vázquez, y el homenajeado pronunció vibrantes párrafos de gratitud para todos los presentes.

El Concejo de Nava

Ya se están haciendo los preparativos para la gran fiesta que ofrecerá el día diez de agosto en los hermosos jardines de San Francisco el Club Concejo de Nava con motivo de la conmemoración de San Bartolomé, fiesta que siempre es recordada por todos los navetos con orgullo y entusiasmo.

La directiva en pleno y la comisión de fiestas están laborando tan activamente y con tanto entusiasmo e interés que creemos que ese día van a resultar pequeños los amplios jardines de San Francisco de Paula para contener la concurrencia que asistirá a tan magna fiesta.

Se celebrará un gran banquete de excelente menú y la música será lo mejor de lo mejor.

Los socios que deseen invitaciones para dicha fiesta pueden recogerlas en Monte, 31, Secretaría.

El Gran Festival de Vivero y su Comarca

Aumenta el entusiasmo para la fiesta que en honor de su patrón San Roque, celebrarán los de Vivero y su Comarca, en los jardines de La Polar, el dia 17 del actual.

Muchas son las demandas que acuden a la Secretaría de dicha Sociedad, en reserva de sus puestos para acudir de merienda ese dia en unión de la sélecta y distinguida Colonia Vivariense, la cual debido a la gentileza del señor Zorrilla, Administrador general de dicha fábrica, que brindó a esa Sociedad todos sus merenderos y glorietas se encuentran complaciendo a todos los solicitantes, y les advierte, acudan con sus meriendas en la seguridad de que encontrarán lugar y comodidades suficientes que satisfagan sus más refinados gustos.

Grande y colosal será el triunfo que una vez más se anotará en su historial «Vivero y su Comarca», la sociedad que honra su patrio lar y a todos aquellos que la amparan y dar calor.

Un Centímetro Basta

KOLYNOS es económico—un centímetro en un cepillo duro y seco limpia y blanquea la dentadura, elimina la película, desaloja los restos de alimentos en estado de fermentación y destruye los microbios que causan la caries.

Pruebe Kolynos y verá cómo limpia y refresca.

CREMA DENTAL
KOLYNOS

M.E.C.D. 2016

Callos

Como aliviarlos con rapidéz

En el momento que Vd. aplica los parches Zino-pads del Dr. Scholl, el dolor del callo desaparece.

Los Zino-pads eliminan la causa, esto es, la presión y fricción del calzado, siendo el único método conocido de la ciencia de tratar los callos, los cuales no reaparecerán.

Con estos parches no hay el peligro que existe de cortar los callos o del uso de líquidos o emplastos que exponen sus dedos a los ácidos quemantes.

Los Zino-pads son finos protectores, impermeables y adherentes. No se suellan durante el baño.

En todas las Farmacias y Peleterías del País.

La cajita de cualquiera de los tres tamaños $ 0.50.

Formas especiales para Callosidades y Juanetes.

Solicite muestra "Gratis" a la Agencia The Scholl Mfg Co., Obispo y S. Ignacio.

Zino-pads del Dr. Scholl

Zino aplicado—dolor terminado

¿Va su hija a la escuela con regularidad?

Muchas muchachas faltan a la escuela algunos días de cada mes por enfermedad, lo que, en la mayoría de los casos, es innecesario porque tanto las jóvenes como las mujeres de edad, pueden fortalecerse con el Compuesto Vegetal de Lydia E. Pinkham.

Exija este empaque.

Los muchachas que sufren de agotamiento, insomnio, nerviosidad y falta de apetito, recobrarán nueva fuerza y vigor con el

Compuesto Vegetal de Lydia E. Pinkham

Su hija merece lo mejor en la vida.

De venta en todas las farmacias.

HABANERAS

(Viene de la Página CINCO)

NININA

EN LA FESTIVIDAD DEL DIA

Ninina Gómez de Molina.
Linda señorita.
En la festividad de la fecha, Nuestra Señora de las Nieves, celebra su santo.
Rodeada se verá en todos momentos de las amigas de su predilección, de las más buenas, de las más queridas.
Un día de felicidad.
Grande y completa.
Tengo encargo de la señorita Gómez de Molina de hacer público que no recibirá.
Va para ella mi felicitación.
De las más afectuosas.

LOS SEÑORES DE MARTI

De viaje.
El general José Martí.
En el vapor de la Ward Line saldrá el sábado próximo tan distinguido caballero en unión de su bella y elegante esposa Teté Bances de Martí.
Van a Nueva York, por una breve temporada, para después seguir viaje a Europa.
Se establecerán en París.
Como todos los años.
El jueves, y en su señorial residencia de Calzada, en el Vedado, tendrá un recibo para sus amigas.
Será por la tarde.
Sin carácter de fiesta.

CLUB MILITAR Y NAVAL

La fiesta del sábado.
En el Club Militar y Naval.
Fiesta magnífica, de grandes alicientes, en su doble aspecto del baile y la cena.
Tendrá efecto en el flamante palacete del Club en la Playa de Marianao, que lucirá las galas de una admirable decoración de plantas y flores que ha sido encomendada a El Clavel, el gran jardín nacional de los hermanos Armand.
En el decorado de los salones como en el de las mesas dejarán huellas de su arte y su maestría aquellos floristas incomparables, siempre triunfadores, del gran jardín de Marianao.
Tocarán dos orquestas.
En alternativa.

TEMPORADISTA

Rumbo a Varadero.
Abigail Morales.
La distinguida señorita, directora del acreditado Colegio Nuestra Señora de las Mercedes, ha ido a disfrutar de los encantos de la Playa Azul.
Permanecerá allí por todo el mes ya que en el próximo septiembre, el día ocho, se abren de nuevo las clases en dicho plantel.
Grata sea su temporada.
Llena de satisfacciones.

(Continúa en la Pág. NUEVE)

¡La legítima!

El prestigio y el arraigo que a través de los años, ha conquistado en el mundo entero la

CEREBRINA "ULRICI"

fabricada desde 1891 por

THE ULRICI MEDICINE CO.

NEW YORK. U. S. A.

ha motivado muchas imitaciones. Este preparado, el más eficaz reconstituyente del sistema nervioso, conocido, lleva en la etiqueta del pomo, la firma del Dr. Ulrici según muestra el grabado. ¡Esa es la legítima!

CORDIAL DE CEREBRINA "ULRICI"

La que recomiendan los médicos.

GRAN HOTEL "SAN CARLOS"

CIENFUEGOS, CUBA

UNICO DE PRIMER ORDEN

6 PLANTAS

SERVICIO DE ASCENSOR DIA Y NOCHE

SITUADO EN EL CENTRO COMERCIAL

LUJOSO ROOF GARDEN

OTRA OFICINA DE COMUNICACIONES

Quedó abierta al servicio público la de Yaguajay, Orte.

Ha quedado abierta nuevamente al servicio público y oficial la oficina de Correos de Yaguajay, Oriente, la correspondencia para la misma se despachará a Banes-Distrito.

LEA ESTO, QUE INTERESA

La Librería Académica

OFRECE A SU NUMEROSA CLIENTELA, LA MANERA DE HACERSE DE UNA BIBLIOTECA DE GRAN VALOR, CON GRANDES FACILIDADES DE PAGO

OBRAS A PLAZOS

Diccionario Espasa; Diccionario Salvat; Historia de Onke; Costumbres del Universo; Mil y Una; Biblioteca del Contador; Historia del Arte de Pijuán; Mitología Ilustrada; Fábulas de la Fontaine; Historia del Mundo en la Edad Moderna; La Mejor Música del Mundo; Tesoro de la Juventud; El Quijote (dos tomos); Historia de España, de Lafuente; Biblioteca Universal Obras Admirables; Geografía Universal; la magnífica Enciclopedia Jurídica Española; y la Historia del Traje y de la Moda (ocho tomos interesantísimos). Todas estas obras son de un valor extraordinario, y harán que su biblioteca sea de una gran importancia. Pida contratos de las que desee; les serán semitidos en el acto.

PARA EL HOGAR

La Revista más interesante y útil para el hogar. "El Hogar y la Moda". Tres números al mes y un Magazine de lectura.

A LA FUTURA MADRE

Esta notable obra, del doctor Roca Puig, ha merecido ya la más unánimemente halagadora y entusiasta apreciación de la crítiia médila.

Sin embargo, nos incumbe decir que dentro de nuestra experiencia editorial, no recordamos de libro análogo, tan completo, tan diáfano, tan comprensible ni tan postiivamente útil.

Examínela y su presentación le invitará a hojearla...

Hojéela y no podrá menos que leer un capítulo...

Uno solo le bastará para decidirle a adquirirla y enterarse detenidamente de todo su texto; guardarla en lugar preferente de su biblioteca, aconsejándola después vivamente a todas sus amistades.

EL COCINERO CUBANO

Un menú para cada día del mes; medidas claras; diversidad de platos riquísimos y repostería. $1.50.

PARA LA PRIMERA COMUNION

Preciosos Rosarios, última novedad; Libros de Misa; estampas; oraciones; novenas; recordatorios de difuntos; El Rosario de las Llagas; Oración Milagrosísima.

UN LIBRO MUY INTERESANTE

Los Secretos de la Cábala. Clave de todos los juegos. $1.25.

Haga hoy mismo su pedido: O'Reilly 90, entre Villegas y Bernaza. Teléfono A-9421

POLICLINICA NACIONAL CUBANA

Con todos los elementos para el diagnóstico y tratamiento quirúrgico: Laboratorio, Rayos X, Metabolismo basal, electricidad médica, luz alpina, diatermia, etc., cuenta además con el extenso material de aparatos de fracturas y ortopédicos.

Clínica particular con el mejor confort en las atenciones del enfermo y acompañantes; cocina de régimenes a precios módicos. Desde $ 3.00 diarios hasta $15.00 en habitación con baño anexo. La Ambulancia está siempre dispuesta para el servicio. Todo médico puede atender su enfermo con los auxilios referidos, internos y enfermeras. Con farmacia bien dotada.

Director Cirujano: Dr. N. Gómez de Rosas
Consulta particular de 1 a 3 p. m. en la Policlínica.
Enfermedades de Señoras, estómago, vías biliares y Cirugía General.
Teléfono A-2560.—CERRO 551

LOS PASAPORTES Y CIUDADANIAS

Solicitudes presentadas en la Secretaría de Estado, ayer

Pasaportes:

Guillermo Ortis Guillermina Ortiz, Virginia Ortiz, Margarita Ortiz, José Fernández, José Gras Adolfo Serrano, Zolla Suárez, Tomasa Hevia, Pedro Medero, Ciro Pintado, María Valdés, Enrique Arnaiz, Gil Balido, Carlos Gonzalo, Miguel Recarey, José Díaz y Victoria Padilla.

Visados:

Nicolás Borrego, Ramón Milanés, Mercedes Torres, Luz Martínez, Lucía Chartran, Alejandro Moynes.

Cartas de Ciudadanías:

Armando del Pino, Pedro Bello, Fernando Zayas Bazán, Orlando García, Mario de Zayas Bazán, Miguel Hernández, Manuel Calderón, Genovevo Henríquez, José Mor, José Graz, Luis Castillo, René Valle, Inocente Núñez, José Zaria, Abelardo Wong, Gersz Gall, Juan Castiñeira, José Ferreira, Juan Fernández, Antonio González, Joaquín Mauas, Pedro Rodríguez, Fabián de Urrutibeascoa, Enrique Muxó, Armando Fuentes y José Buzzi.

LECHE WARD

Maxima Nutricion

JOYAS · MUEBLES · OBJETOS PARA REGALOS

LA CASA QUINTANA

AVE. ITALIA 74-76. TEL. A-4264-M 2146

Mathilde Tumont

Continúan llegándonos nuevos modelos de Vestidos y Sombreros, los que ofrecemos a precios de situación.

PRADO 88 y su Sucursal PRADO 96

AMIGOS DE LA CULT. FRANCESA

El jueves tendrá efecto la conferencia de Madame Drevet

Pasado mañana, jueves, a las 9 de la noche tendrá efecto en el local del Círculo de Amigos de la Cultura Francesa (San Lázaro 311, altos, esquina a Hospital), una interesante conferencia en francés por Mme Camille Drevet, distinguida feminista francesa y delegada de la Liga Internacional de Mujeres por la Paz y la Libertad de Ginebra. Se invita a las asociaciones dirigidas por mujeres a que envíen sus representaciones a este acto. La entrada es libre. Se recuerda que el nuevo curso elemental de francés se da los martes, jueves y sábados, de 8 a 9 de la noche; las adhesiones siguen recibiéndose hasta fines de semana.

¿Le Pica la Piel o Siente Quemazón?

El Ungüento Cadum hace cesar la quemazón y picazón y proporciona alivio al instante. Produce un efecto calmante y cicatrizante asombroso cuando se aplica sobre la piel irritada o inflamada. Ha probado ser un gran alivio para millares de personas que durante años han estado sufriendo de eczema, acne (barros), granos, furúnculos, úlceras, erupciones, urticarias, ronchas, almorranas, comezón, sarna, heridas, arañazos, cortaduras, lastimaduras, ásperos, postemillas, escaldadura, sarpullido, quemaduras, costra, margulladuras.

TRIANON

Elegantísimo modelo color blanco con la tira negra.
Rebajado a:

$3.50

Tacón alto y mediano.
VEA NUESTROS ESTILOS DESURTIDOS, A $2.00
(Si no hay su medida en un estilo la encontrará en otro, quizás más bonito).
Hnos ALVAREZ
Neptuno y San Nicolás.
Teléfono A-7004.

INSPECCIONES EN COMUNICACIONES

Relación de las oficinas visitadas por inspectores

Por el Departamento de Inspectores de la Secretaría de Comunicaciones han sido recientemente inspeccionadas con resultado satisfactorio, las siguientes oficinas:

Administración de Correos de Jibacoa, en la provincia de la Habana; de Luisa y Antonio en la provincia de Santa Clara; de Ramón, en la provincia de Oriente.

Oficinas Locales de Comunicaciones de Central Hershey y Nazareno, en la provincia de la Habana; de Sibanicú, en la provincia de Camagüey; de Celba Hueca, Campechuela y Niquero en la provincia de Oriente.

FUERTE-ENGORDA OXOIDE

1 copa de 100 c.c. = ½ lb. CARNE FRESCA
Alimenta sin cansar su ESTOMAGO
Sabroso · Aromático
EXIJA LEGITIMO OXOIDE
varias veces al día
Jugo carne de 97% Extracto concentrado al 25%
Dr SIMPSON
PREPARADO POR
DROGUERIA "SARRÁ"
Sólo una muestra a cada persona mediante la presentación de este periódico, en la Droguería Sarrá, mañana.

Hermosos Dientes Porque las Encías Están Sanas

... Recuerde que 4 de cada 5 personas no son tan afortunadas

De cada cinco personas de cuarenta años—y aún más jóvenes—cuatro son víctimas de la Piorrea. Este terrible mal empieza por debilitar y hacer sangrar las encías y conduce a muchas enfermedades.

Pero usted no tiene por qué temer. Puede conservar sus dientes sanos y bellos usando FORHAN'S para las encías. Usándolo a tiempo, este dentífrico científicamente elaborado impide la Piorrea. Afirma las encías manteniéndolas sanas, protege la dentadura y la conserva inmaculadamente blanca.

Mantenga sus dientes y encías en saludable estado. Cepíllese con FORHAN'S por la mañana y por la noche. Haga que sus niños adopten esta buena costumbre.

SB

Forhan's—*para las encías*

NO ES SÓLO UNA PASTA DE DIENTES; IMPIDE Y COMBATE LA PIORREA

SE PIDE AL ALCALDE LA CREACION DE UNA MEDALLA PARA ANTIGUOS BOMBEROS

Una comisión de la Asociación de Veteranos Bomberos ha visitado al Mayor de la Ciudad para tratar varios asuntos

El Alcalde Dr. Miguel Mariano Gómez recibió ayer la visita de una comisión de la entidad conocida por Asociación de Veteranos Bomberos de la Habana, que trató con él de distintos particulares en que esa corporación está interesada.

Con los comisionados iba el Jefe del Departamento de Prevención y Extinción de Incendios, Coronel Leopoldo Díaz de Villegas.

Integran la comisión, los señores Rafael Vélez, presidente; Leopoldo Massana, secretario; Andrés J. Terry, Abraham Barreal, Joaquín Fernández, Eugenio Dediot, Rafael Hermoso y Ramón Ruiz.

En primer término, los comisionados dieron las gracias al Alcalde, por la cooperación que la Alcaldía viene prestando al mejor desenvolvimiento de la sociedad de antiguos bomberos voluntarios y por el auge y progreso que está alcanzando el actual Cuerpo de Bomberos. El doctor Gómez Arias declinó esta felicitación en el Coronel Díaz de Villegas, pues aseguró que todo cuanto se está haciendo en beneficio del Cuerpo, lo ejecuta la Alcaldía por indicación de su Jefe, quien tiene toda su confianza.

Como la felicitación de los comisionados alcanzara a toda la obra administrativa del Dr. Miguel Mariano Gómez, éste manifestó que se sentía satisfecho de estar cumpliendo todo cuanto prometió al pueblo de la Habana al solicitar su sufragio para la Alcaldía de la Habana. A este respecto se refirió a las obras públicas municipales, tales como el Hospital Municipal de Maternidad, a la restauración del Palacio del Municipio, al Hospital de la Infancia, al Colegio Municipal para Varones, a la fundación de creches y asilos y al servicio de alumbrado público. Con relación a este último extremo, dijo el Alcalde, que las mejoras introducidas ya en la ciudad y en sus repartos principales, sería llevada ahora a los rincones todos del término, para completar así el proyecto existente. Y todo ejecutado sin empréstitos ni créditos extraordinarios.

CONTRARIO EL CAMBIO DE NOMBRES A LAS CALLES

Usó de la palabra el señor Massana para trasladar al Mayor de la Habana los acuerdos de la Asociación, relativos al deseo de glorificar la memoria de los bomberos que murieron en el incendio ocurrido el día 17 de mayo de 1890 en la ferretería de Ysaisis, denominando a la calle de Mercaderes y a su prolongación, Inquisidor, con el nombre de 17 de mayo; y a que por el Ayuntamiento se cree una medalla, que costearía la Asociación, para entregar a los antiguos bomberos como premio a sus sacrificios en bien del dió al doctor Gómez que dirigiera vecindario de esta capital. Se pidoportunos mensajes a la Cámara Municipal acerca de estos particulares. El Alcalde manifestó a los comisionados, que ya en otra ocasión se había dirigido al Consistorio recomendándole la revisión de los acuerdos referentes a cambio de nombres a las antiguas calles de la Habana, pues en el momento presente existía una tremenda confusión, desconociendo la inmensa mayoría de los habaneros, las denominaciones nuevas, con lo cual no se hacía efectiva la glorificación histórica pretendida. Que la primera indicación que hizo entonces fué que se anularan los acuerdos designando con el nombre de su madre, América Arias, a la calle de Trocadero, y de su padre General José Miguel, a la de Correa en Jesús del Monte, y por todo ello no cree conveniente pedir el cambio de la calle de Mercaderes por el de 17 de Mayo Acerca de la creación de la medalla, el Alcalde estuvo conforme, ofreciendo estudiar el asunto con el Jefe de Bomberos, para luego enviar el Mensaje al Ayuntamiento.

CONVENCION EN CANADA

Se trató después de la próxima convención de bomberos que se verificará en Canadá, exponiendo los visitantes lo útil que sería para la municipalidad de la Habana que su representación figurara en la misma.

CREACION DE CRUSELLAS

Después de muchos ensayos en nuestros experimentados laboratorios, hemos obtenido un tipo de agua de colonia que no difiere en lo absoluto de la clásica agua de colonia tan estimadad en Cuba.
Esto unido a su precio popularísimo y presentación exquisita hace incomparable a nuestra Agua de Kolonia 1800. Igual perfume tienen el jabón, los polvos y el talco de Kolonia de Crusellas.
De venta en todas partes y en nuestros Salones de Exposición de Obispo 88 y Monte 310.

COMP. NACIONAL DE PERFUMERIA

M.E.C.D. 2016

CINEMATOGRAFO

CLAIRE WINDSOR:

Esta interesante y popular figura de la pantalla vino al mundo en Cawker City, Kansas, el día 14 de Abril de 1897. La nombraron Claire Viola Cronk. Pasó varios años de su niñez y adolescencia en Seattle, Washington, porque sus padres querían que asistiera a una renombrada escuela y terminara sus estudios en el Broadway Hig School, de dicha ciudad. Tuvo siempre grandes disposiciones para el canto y el violín, siendo una de las alumnas más aventajadas del Conservatorio de Música Cohn.

CLAIRE WINDSOR

Después de graduarse de bachiller en Seattle, volvió para Kansas con el fín de cursar los estudios superiores en el Washington College Topeka. Allí se enamoró y como su matrimonio resultó en extremo desgraciado, decidió dirigir sus pasos hacia Hollywood donde podría ganar lo suficiente para que ella y su niña vivieran con alguna comodidad.

Sus frecuentes trabajos como extra le fueron dando experiencia en el asunto, pudiendo al poco tiempo desempeñar con gran acierto una parte llena de deficultades en «What Do Men Want». Apareció en esta cinta como Claire Windsor y desde entonces ese ha sido su nombre profesional.

Bajo la tutela de Lois Weber, experta directora de cine, la joven actriz se volvió una de las figuras más sensacionales de la cinematografía.

Ha prestado su valioso concurso a un gran número de cintas, siendo dignas de mención «Midstream», «The Clash», «Life . Life's A Gamble» y por último «Captain Lash» al lado de Victor Mc Laglen.

Firmón recientemente un contrato con la Tiffany Stahl que le concede el privilegio de actuar también en otras compañías si así lo quiere.

Mide cinco pies, seis pulgadas, pesa 126 libras, su pelo es rubio y sus ojos muy azules. Fué la esposa de Bert Lytell, de quien se ha separado hace poco. Su pasión son los perfumes y es una gran coleccionista de antigüedades. Muy amante de los sports y sus favoritos son la equitación, el tennis y la natación.

Se dice que Miss Windsor, es de las actrices que con más admiradores cuenta y se asegura que está en vísperas de comprometerse con Phil Plant, el acaudalado y joven clubman.

La atractiva actriz es una gran admiradora de la Habana. Nos ha visitado en distintas ocasiones y ha hecho saber que mientras su trabajo se lo permita, escogerá esta bella ciudad para pasar sus vacaciones.

INVESTIGADOR

IDENTICO A CHARLES FARRELL:

No puedo complacerlo en lo que me dice del concurso, pues ese sistema ya ha sido muy generalizado. ¿No le parece mejor buscar algo original? Procuraré darle las biografías que me pide.

MARGARITA RIVAS:

La dirección del señor Alzola, es Carmen, 14, altos. Víbora.

BESAME:

Charles Rogers, nació en Olathe, Kansas. Ví «Corazones en Destierro», pero no me llenó.

LECTORES:

Una de mis lectoras quiere saber qué artista prefieren entre Dolores del Río, Janet Gaynor y Greta Garbo. ¿En qué películas las han visto y cuáles le han gustado más? Las respuestas deben dirigirse a señorita Rosa Martínez, San Esteban 28½ Camagüey.

LIA:

Encantada con su carta, a bordo del Siboney. Ya veo, que aunque lejos, se acuerda de mí. Ramón Novarro, nació en Durango, México, el 6 de Febrero de 1899. Es soltero, pesa 155 libras, mide 5 pies 8 pulgadas y tiene el pelo negro y los ojos pardos. Anita Page, nació en Flushing, Long Island, el 4 de Agosto de 1910, rubia de ojos azules, mide 5 pies, 2 pulgadas, pesa 118 libras, soltera. Greta Garbo, en Estocolmo, Suecia, el 18 de Septiembre de 1905, mide 5 pies 7 pulgadas, pesa 125 libras, rubia de ojos azules y soltera.

X?:

Una fanática dice: «Para mí la artista más bella es Billie Dove, su hermosura es maravillosa, la conceptuo una de las mujeres más bonitas del Mundo, pues nada le falta, su cuerpo, su boca, su pelo y en fin, sus ojos que no sé cuando son más bellos si cuando velados por las lágrimas, dan a su rostro una expresión de tristeza infinita o cuando luce en ellos su radiante sonrisa que alegra el corazón de los que la ven. Nada pues le falta a Billie. La más atractiva es Greta Garbo. De esa no digo nada, pues no acierto a explicar sus raras cualidades y además casi todo el mundo la ha visto y saben sus méritos. En cuanto a la más distinguida es Gloria Swanson, pues en la escena muestra unos modales tan finos y aristocráticos, que parece una reina. Tiene al andar un no sé que de principesco que me encanta.»

LOUISE:

Helen Costella, ha trabajado en «El Taxi de Media Noche» y en «Madridos para Alquilar». Doris Hill en «Su Noche Gloriosa» y en «El Crimen del Estudio».

CASCABEL:

¿Vió por fín «Ensueños»? Ya que le gusta tanto Chevalier, no deje de ver cuando la pongan por alla «El Desfile del Amor». Espero que no le dé por imitar los bailes de Lillian Roth y Lupino Lane. Siento que no triunfara su favorito Nils. ¿No se anima a darle su opinión a Billy sobre Anita y Joan?

J. B. FERRE:

«Ensueños» es una película muy interesante y entretenida que le hará pasar un buen rato. Las direcciones que me pide son las siguientes: Charles Farrell y Janet Gaynor, Fox Studios, 1401 No. Western Ave. Hollywood, Cal. David Rollins, está haciendo «The Big Trial» para la misma compañía Fox

RUBI:

Sonia Minalow dice: «Por su belleza prefiero a Billie Dove, pues creo lleva el cetro, ya que su cara es difícil de poseerla. Greta es bella, pero de una belleza exótica, rara e indefinible que le da la personalidad que posee la invencible sueca. En belleza me quedo con Billie, en lo demás con Greta.

GIOVINA:

Sonia Minalow dice: «La pareja ideal en la pantalla, la forma Ronald Colman y Vilma Banky, después Greta Garbo y John Gilbert, aunque prefiero a la Sueca con su compatriota.»

TRADER:

Sonia Milanow dice «En argumentos las películas europeas, están a la cabeza y en el trabajo y presentación de las escenas las norteamericanas, pero como yo le doy más importancia a la trama que a nada, me quedo con las europeas. He visto varias películas europeas como «El Expreso de Siberia», «La Cenicienta del Amor», «La Tragedia de Nina Petrona», «Mandrágora» y las he encontrado magníficas cada una en su estilo.»

UN ASPIRANTE (CARDENAS):

El reparto de «Redención» es el siguiente: Feday, John Gilbert; Masha, Renée Adorée; Víctor, Conrad Nagel; Lisa Eleanor Boardman; Anna Pavlovna, Claire MacDowell; Petushkov, Erville Alderson; Artimiev, Tully Marshall; Magistrate, Mack Swain.

Al final me pareció muy bueno el trabajo de John Gilbert. Al principio no me gustó. De Charles Morton prefieron «Cuatro Diablos».

Toda la correspondencia relacionada con esta sección, diríjase a la señorita Hortensia Lavedán. Calle 19 entre J. y K. Vedado.

PAYRET

Palcos $ 4.00

LUNETA 80¢ BUTACA 60¢

HOY

LOS GAVILANES

Creación de ORDOÑEZ

TEATRO MODERNO

«El Hijo Maldito»

El programa para hoy en el Moderno es el siguiente:

A las 5 y media: Revista Golden Sun y la gran película «El Hijo Maldito».

A las 7: La película de acción «Contra Todo Obstáculo».

A las 8 y media: Revista y la película «Pagando Sus Culpas».

A las 10: «El Hijo Maldito».

Con la función de hoy termina la primera temporada de el Moderno. La Empresa desea hacer llegar por este medio su agradecimiento al público en general que día tras día ha honrado el teatro con su presencia llenando la sala. Para corresponder a esa protección no ha encontrado mejor manera que abrir la nueva temporada con un espectáculo igual al de los mejores teatros de la Habana. «Lo mejor de lo mejor, sin reparar en costo» ha sido la orden recibida del propietario y arquitecto del teatro, señor Enrique López Rovirosa. Y lo mejor de lo mejor en cuestión de sonido se ha traducido por la instalación del nuevo equipo Vitaphone Movietone Western Electric cuyo enorme costo hace que solo los teatros de primera categoría como Encanto, Fausto, Campoamor, Neptuno y Riviera puedan instalarlo. Y en cuanto a películas, el contrato de estrenos con la Warner Brothers y First National cuyas producciones alcanzan precios casi prohibitivos en la mayoría de los teatros hará el espectáculo digno del equipo. Y como si esto no fuera bastante se ha celebrado un contrato para estrenar los mejores cartones sincronizados y las más modernas novedades de Movietone.

El próximo viernes ocho será la grandiosa reapertura del Moderno que permanecerá cerrado mañana y pasado para terminar la instalación del nuevo equipo, con la incomparable película «Sally», primera de la serie de estrenos de la First National. Irá acompañada del carton sincronizado «La Danza Macabra» estreno y de variedades en español. Además se exhibirá la mejor película de todos los tiempos, «El Diluvio Universal» con objeto de que el público pueda conocer sus maravillas de sonido solo demostrables en un Western Electric.

1291—5 Ag.

Figuras de la Compañía Díaz Artigas

Rosita D. Gimeno, Juan Díaz, Consuelo Pallares y Juan Artigas.

Publicamos hoy cuatro de las figuras del elenco de la Compañía de Comedias del Teatro Reina Victoria de Madrid que actuará en Payret del 9 al 17 de Agosto. El magnífico conjunto artístico que dirige Don Manuel Díaz de la Haza es la organización artística más notable de España. Actrices y actores todos de primera línea dignos colaboradores de esos dos prestigios del Teatro español que se llaman Josefina Díaz y Santiago Artigas a quienes rinden homenaje autores los grandes de la escena y toda la intelectualidad española.

Desde este espacio daremos a conocer al público todas las figuras de la referida Compañía, sobre cuya actuación trata la gacetilla de la edición de hoy.

DE LA ESCENA Y DE LA PANTALLA

DIAZ-ARTIGAS Y EL TEATRO CASTELLANO

Si hay alguna compañía que merezca ser considerada representante del teatro castellano, en la actualidad, es la Compañía Díaz-Artigas. Y lo merece, no porque la genialidad de sus figuras principales le haya dado el carácter representativo que tuvieron en Francia, Sarah Bernhardt, en Italia, Eleonora Duse y en España, María Guerrero, sino por el fino escrúpulo que ponen Josefina Díaz y Santiago Artigas en la interpretación de sus obras, por el alto criterio estético que prima en ellos sobre las consideraciones financieras.

En Madrid—nosotros lo hemos visto—se tiene un concepto elevado de la Compañía Díaz-Artigas. Las primeras figuras del teatro español le reservan sus mejores estrenos, como antes los reservaban a la Compañía Guerrero-Mendoza. Y hasta en los sectores de vanguardia, donde predominan las ideas de Cocteau y de Max Reinhardt, se respeta a estos artistas tan pulcros, tan honrados, tan respetuosos de la idea ajena y del público,

dos, tan respetuosos de la idea ajena y del público.

Alguien ha dicho que la característica de Josefina Díaz es la suavidad, la del gesto, y que la nota propia de Santiago Artigas es un acorde perfecto de elegancia y naturalidad. Es cierto. Pero hay una característica común a ambos, que conviene destacar porque les levanta sobre el nivel de sus colegas. Esa característica es la abnegación, el desinterés nobilísimo con que se han constituído en paladines del teatro castellano, subordinando a él, no sólo sus intereses materiales—cosa que otros artistas han hecho—sino lo que es más caro a todo artista: sus propios intereses artísticos, estimados en gloria y popularidad.

Josefina Díaz y Santiago Artigas no han querido rodearse de artistas mediocres para explotar su reputación y su talento en España y América, sino que han tenido, por el contrario, la idea generosa de formar una compañía de actrices y actores distinguidos, una compañía de verdaderos artistas cada uno de los cuales, dentro de sus papeles respectivos, es capaz de actuar con tanta brillantez como el primer actor o la primera actriz en el suyo.

De esta manera han logrado despertar en el público un interés por el teatro de verso que iba decayendo, y su espectáculo del «Reina Victoria» ha mantenido durante cuatro años la sala llena noche a noche.

Hoy no es posible hablar de teatro castellano moderno sin asociarle los nombres ilustres de Josefina Díaz y Santiago Artigas. Ellos han sido los propulsores, ellos han creado las obras más recientes de los grandes maestros de la escena española, ellos han prestado apoyo a los autores nuevos, y gracias a ellos lo que parecía irremediablemente condenado a estancarse ante los progresos incesantes del cinematógrafo, ha cobrado nuevos bríos y alientos nuevos.

R. S. S.

OBSEQUIO

En la página titulada CINE EUROPEO de nuestro número de ROTOGRABADO, correspondiente a la edición del domingo 10, aparecerá un cupón (obsequio del teatro Rialto) el cual dará derecho a obtener un descuento del cincuenta por ciento en el precio de las entradas en dicho teatro durante los días miércoles 13, jueves 14 y viernes 15 en cualquiera de sus tandas; días en que se estrenará la grandiosa producción cinematográfica EL CADAVER VIVIENTE, obra basada en la famosa novela de León Tolstoy Este obsequio lo hace Rialto durante la temporada de verano con objeto de dar a conocer su moderno sistema de ventilación, su magnífica proyección y sus grandes comodidades.

Aproveche las grandes ventajas que le proporciona el teatro Rialto y RECORTE EL CUPON que aparecerá como decimos antes, en el ROTOGRABADO correspondiente al próximo domingo y obtendrá con él, el beneficio que en obsequio a sus favorecedores anuncia el teatro Rialto durante los días mencionados.

RIALTO JUEVES 7

ESTRENO EN CUBA

'AMOR ES DOLOR'

銀鐘盜

Cinta interpretada por notables artistas chinos-Intenso drama de amor desarrollado en China

PRINCIPAL DE LA COMEDIA

A las 5: «La Tela». A las nueve: «La Frescura de la Fuente», por López Somoza

Esta tarde a las cinco habrá matinée popular en ed teatro Principal de la Comedia al precio de 60 centavos la luneta y 40 centavos la butaca.

La empresa quiere dar al público, sin distinción de fortunas la oportunidad de ver una de las obras más célebres del repertorio peculiar de Rafael López Somoza. Nos referimos a «La Tela» la estupenda obra en la que el ingenio de Muñoz Seca se muestra brillante como nunca.

Es notorio que «La Tela» pertenece a esas tres o cuatro obras que constituyen lo más especial del género que cultiva López Somoza.

Por la noche, se pondrá en escena «La Frescura de la Fuente» obra también graciosísima, original de Pedro Muñoz Seca y Enrique García Alvarez y en la que Rafael López Somoza hace el papel de Amadeo la Fuente, un tipo fresco hasta la congelación.

Mañana miércoles se celebrará una función de carácter extraordinaria para la cual sin duda alguna resultará pequeña la sala del Principal de la Comedia. Nada menos que toman parte en esta función Rafael López Somoza y Narcisín, dos artistas que, cada uno en su género son verdaderos favoritos del público.

Se pondrá en escena la jocosísima obra de Pedro Muñoz Seca, «Pégame Luciano», tomando parte en su interpretación López Somoza y Narcisín.

Se recomienda al público que pida con la anticipación debida las localidades para esta función, pues de lo contrario se exponen a no poder disfrutar de este espléndido programa.

Y el jueves, despedida de Rafael López Somoza, con un programa no menos extraordinario: «Mi cocinera» la genial creación del formidable actor y un entremes graciosísimo del ingenioso autor cubano Antonio Castells titulado: «Sin Novedad en el Frente».

1561—5 Ag.

COMEDIA

A LAS 5: "LA TELA"

LUNETA 60 cts. BUTACA 40 cts.

POR ULTIMA VEZ

Por la noche a las 9

LA FRESCURA DE LA FUENTE

Por EL AS DE LA RISA

RAFAEL LOPEZ SOMOZA

LA TEMPORADA DIAZ DE ARTIGAS

HOY TERMINA LA ACTUACION DE ESTA GRAN COMPAÑIA EN MEXICO

En la noche de hoy—según se anunció oportunamente—dará su última representación en el teatro «Virginia Fábregas» de México, la Compañía Dramática Española Díaz de Artigas. Y desde ayer, confirmando la regularidad con que se dasarrollan todos los negocios teatrales de la Empresa Suárez-Toledo está ya en el Teatro Payret de la Habana el material que se ha de usar en las primeras representaciones. Esta anticipación obedece a que las normas escénicas de la Compañía Díaz de Artigas exigen un cuidadoso montaje y una preparación atenta de cada obra, cosa que solo puede obtenerse dando el tiempo necesario al aparato escenográfico.

Cuando una Compañía asume, como lo hace la Compañía Díaz de Artigas, la representación del teatro castellano en lo que éste tiene de universal y grande, se impone un escrúpulo artístico inagotable, porque dignidad del más amplio y fecundo de los teatros conocidos no es compatible con los errores e inadvertencias en que incurren tantas compañías.

Los señores Díaz de Artigas y sus compañeros de arte embarcarán en Veracruz en la mañana del día 7 para amanecer el 9 en la Habana. Y ese mismo día, a las nueve p. m., comenzará la gran temporada dramática en el Payret.

Antes de que quede cerrado mañana el abono a seis funciones para la Compañía Díaz de Artigas, nos parece interesante llamar la atención de nuestros lectores acerca de las ventajas que este abono les reportará. La luneta en abono costará solamente 10 pesos para las seis funciones; es decir, $1.66 por función, mientras que el precio diario en taquilla será de dos pesos por luneta. Y la butaca que vale seis pesos en abono (o sea un peso por función) costará $1.50 en la taquilla.

Quiere esto decir, que el abonado no solo tendrá el privilegio de elegir cómodamente su localidad, buscando el sitio de su agrado, sino que además obtendrá una economía considerable si se tiene en cuenta que en todas las funciones de abono se presentará un estreno y que por tanto no tendrá que dejar de asistir a ninguna de ellas por conocer previamente la obra.

Comprendiendo estas importantes ventajas, las primeras familias de nuestra sociedad figuran ya en las listas de abono de la Compañía Díaz de Artigas.

Mañana a las cinco p. m., quedará definitivamente cerrado el abono en la Contaduría del Payret; y desde el día 7 estarán a la disposición del público las localidades para la función inaugural y para las subsiguientes.

No obstante eso las personas que desde ahora deseen reservarse asientos pueden hacer sus pedidos al teléfono A-7157, donde se anotarán por riguroso turno con objeto de entregarles las localidades tan pronto como quede cerrado el abono.

1569 1d 5

VENTA ESPECIAL de 9¢

Hasta el día 7 de Agosto

Miles de articulos nuevos y practicos, que valen el Triple a 9 CENTAVOS

Para esta Gran Venta hemos publicado millares de hojas ilustradas con disenos y descripciones de estas mercancias. ¡SOLICITELAS!

CASA HARRIS

O'Reilly 106 Teléfono A-7265

TEATRO WILSON

Belascoaín y San Rafael. — Teléfono U-5863

Gran temporada de verano a bajo de función corrida de 2 a 7 p. m., y de 8 y media a 11 y media p. m., rigiendo los precios de 10 centavos niños y 20 centavos mayores.

Ventilación especial, única en Cuba, que permite disfrutar de temperatura invernal en la sala de proyecciones en esta época del año.

Para hoy magnífico programa especial, con la comedia «Su Hijo Pródigo» por Snokumns y las atracciones, «Redención», joya suprema de la Metro interpretada por el coloso John Gilbert y Renee Adoree; y «Aplauso», magnífica super excelsa film de la Paramount, interpretada por Helen Morgan y Jack Cameron.

A las cinco y cuarto de la tarde la comedia «Su Hijo Pródigo», por Snokumns y la regia super excelsa producción joya de la Metro, interpretada por el coloso John Gilbert y Renee Adoree, «Redención».

Por la noche, el mismo programa de la matinée, proyectándose en último turno «Redención».

Mañana «El Triunfo del Amor», magnífica atracción suprema, de los Artistas Unidos, interpretada por Betty Amen y Gustavo Frohlich.

Jueves 7: «El Peligro de ser Bella» por Marcella Albani y Gaston Jacquet.

Sábado 9, Inauguración de la Temporada de Cine Sonoro, con la mejor sincronización Vitaphone, presentada hasta la fefcha, proyectándose un regio programa, con las films «El Capitán de la Guardia» por Laura la Plante y John Boles (sincronizada; «Ladrones», estupenda comedia por Stan Laurel y Olive Hardy, toda hablada en español.

1259—5 Ag.

Teatro "MARTI"

TEN CENTS TEATRAL

20 y 10 cts.

MAS DE

5,000 Personas

han desfilado por este Teatro, comprobando que se trata de ALGO NUEVO EN EL GENERO

HOY, MARTES 5

"ESPOSAS OLVIDADAS" por Veray Raymond y presentación de

COCKTAIL SHOW

Veinte espectáculos en uno. Nuevas atracciones.

ESPECTACULO CONTINUO DESDE LAS 3 P. M.

HORAS DE LA VARIEDAD: 5.30, 9 y 10.20.

Estreno espectacular

agosto 8 AL 17

¡El ídolo del público!

JOHN BARRYMORE en GENERAL CRACK

SINCRONIZADA

Decorados y derroches escenicos que solamente rivalizan con el esplendor de las cortes reales.

ESCENAS EN COLORES NATURALES

PRADO

HOY CAMPOAMOR HOY

30 40 60 Niños 20¢ — EL MEJOR SONIDO DE LA HABANA — 1½ 3¼ 5¼ 7¼ 9¼

GRAN SEMANA DE LUJO EN EL TEATRO DE LAS DAMAS - EL TEATRO DE LOS LLENOS

PRESENTANDO LA GRANDIOSA PRODUCCION METRO con:

Lawrence TIBBETT

el Barítono mas grande del mundo

La novela de amor mas sentida y el drama mas intenso que el cinema sonoro ha creado

LA CANCION DEL GITANO

"THE ROGUE SONG"

Metro-Goldwyn-Mayer ALL TALKING PICTURS

con CATHERINE DALE OWEN - STAN LAUREL - OLIVER HARDY

dirigida por LIONEL BARRYMORE - Toda en colores naturales

LA PELICULA QUE MERECIÓ EL HONOR DE EXHIBIRSE EN EL ROXY - 2 SEMANAS DESPUES DE HABERSE EXHIBIDO 6 MESES SEGUIDOS - EN EL TEATRO ASTOR

ENCANTO

EMPRESA PARAMOUNT

La película que le proporcionará las horas mas alegres de su vida!!

Telfs. A-4433 y A-3355

HOY 1½ 3¼ 5¼ 7½ 9¼ 30 40 60 20¢ Vea a

CHARLIE MURRAY y GEORGE SIDNEY

EN LA SOBERBIA PRODUCCION UNIVERSAL

SINCRONIZADA

FORASTEROS en ESCOCIA

"THE COHENS AND KELLYS IN SCOTLAND"

La mas divertida y jocosa sucesion de extraordinarios incidentes! Un antidoto para todos los males del espiritu y del caracter!

A UNIVERSAL PICTURE

Variedades de VITAPHONE Revista Sonora FOX

VIERNES 3

ENTRE LA TIERRA Y EL CIELO

con CHARLES ROGERS y JEAN ARTHUR

Fausto

EMPRESA PARAMOUNT

HOY 5 7 9 — 40 60 20

Cuando llega el amor y los ensueños florecen!...

Oiga y Vea a

BEBE DANIELS en AMOR TIRANO

"LOVE COMES ALONG"

con MONTAGU LOVE y LLOYD HUGHES

MUSICA, BAILES, CANCIONES

Con titulos en español

Variedades VITAPHONE Revista PARAMOUNT Sincronizada

JUEVES

EL PARAISO Oiga a PELIGROSO

NANCY CARROLL y CHARLES ROGERS

RIALTO

HOY 2.30 - 5.30 - 9.30

30, 40, 50

E. de Carrera presenta a la sugestiva y bella actriz

LIL DAGOVER

en la notable producción

EL TORBELLINO DE PARIS

ANUNCIESE EN EL Diario de la Marina

HOY PRADO

1¼ - 3¼ - 5¼ - 7¼ - 9¼ 30-40-60-20

Pecno Commercial Film presenta

LOS TRABAJADORES DEL INFIERNO

con Douglas Fairbanks Jobyna Ralston

Más emocionante que Submarino

¡Una explosión! ¡La oscuridad

¡Los gases mortíferos! Y estos héroes desnudos, combaten denodadamente hasta desfallecer. He aquí el realismo más conmovedor.

Vea usted lo que ocurre cuando sucede la más impresionante acción de este cinedrama. Verá usted los más terribles momentos que las palabras no pueden describir. Experimentará usted las más intensas emociones que los labios no pueden expresar. Y también se deleitará usted con la trama admirable que se desarrolla en esta original producción.

M.E.C.D. 2016

Liquidación anual de "LA GRANADA"

San Rafael 14½

$3.00

QUEDAN POCOS DIAS
Muchos Modelos
por este precio.

Beig obscuro — Color carmelita

LA GRANADA

San Rafael 14½. Tel. A-7706

ALHAMBRA

Un éxito completo fué anoche la función homenaje a Chicho Plaza por lo que éste debe sentirse satisfefcho. El programa se cumplió fielmente culminando en un triunfo la reposición de «La Rumba en España», y gran oportunidad para lucirse los artistas de Regino, que demostraron ser los mejores de su género. Nosotros felicitamos a toda la compañía por el triunfo obtenido.

Y desde hoy trabaja la Dirección en los ensayos de «El Angel Tentador» última producción de los incansables colaboradores Villoch, Pepín Rodríguez y Anckermann que su estreno será el viernes 8 de esta semana.

No podemos negarle nuestra felicitación a la Empresa por que éste es el teatro que mas novedades ofrece al público y es el lugar donde mejor puede pasarse el tiempo.

El programa de hoy es excelente y con las obras siguientes:

En la primera tanda:
«Ten Cents Teatral»
En la segunda tanda:
«La Rumba en España»
En tercera tanda:
«El Ultimo Decreto»

1380—5 Ag.

TRIANON

Oiga y Vea hoy a Lupe Vélez y al Sexteto Habanero, cantar en español en la notable producción, «El Puerto del Infierno».—Sábado y domingo: «Sally», que luce divina en el maravilloso equipo R C A de «Trianón»

Tres días consecutivos se estará exhibiendo en el fresco y elegante cinema de Línea, entre 9 y Paseo, en el Vedado, la valiosa creación de Artistas Unidos, interpretada por Lupe Vélez y con la coperación del famoso Sexteto Habanero, titulada: «El Puerto del Infierno». En esta película la simpática Lupe Vélez canta en español. Todas las piebas del Sexteto Habanero también están en español. Indudablemente que el público del Vedado podrá gozar viendo esta película en Trianón, pues a la par que verán una buena proyección oirán la mejor música y los mejores cantos. «El Puerto del Infierno» irá hoy en las tandas de cinco y cuarto, ocho y cuarto y nueve y cuarenta y cinco. En esas mismas tandas se exhibirán una revista sincronizada Pathé, una variedad sonora de los muñequitos y una variedad vitaphone de Charles Hacket.

Luneta: 30 centavos en 5 y cuarto; 40 centavos por la noche.

Mañana y pasado: el mismo programa.

Viernes 8: «El Proceso de Mary Dugan», toda hablada en inglés y sin títulos. Esta película se exhibe a petición de un grupo de americanos que quieren oir el maravilloso equipo de películas sonoras de Trianón. ¡Y cómo lucen los diálogos en ese aparato R. C. A. que compró Carrerá!

1248—5 Ag.

CINE INGLATERRA

San Rafael y Consulado. — Teléfono M-7069

Gran temporada de verano a base de función corrida de 2 a 11 y media p. m., rigiendo los precios de 10 centavos niños y 20 centavos mayores.

Ventilación especial, que permite al restable público, disfrutar de temperatura invernal en la sala de proyecciones en esta época del año.

Para hoy, magnífico programa especial con la comedia «Tontos y Enamorados», por Syd Saylor; y las producciones, «Fama Trágica» film joya de la Fox, interpretada por Mae Clarke y Josephine Dun; y «Occidente», sensacional y emocionante super atracción de gran espectáculo, interpretada por Lucien Dalsace, Claudia Victriz y Jacque Catelain.

A las 5 p. m., la coméda «Tontos y Enamorados», por Syd Saylor y la regia super atracción joya de la Fox, interpretada por Mae Clarke y Josephine Dun, titulada «Fama Tráigca».

Por la noche, el mismo programa de la matinée proyectándose en último turna: «Fama Trágica».

Mañana: «Amor Prohibido», por Olga Tschekowa, y «El Séptimo Cielo», joya suprema por Janet Gaynor y Charles Farrell.

Jueves 7: «La Denuncia», por Evelyn Brent y Hal Skeyll.

La próxima semana, inauguración de la temporada de Cine Sonoro Vitaphone, la última palabra en sincronización, con un regio programa.

1252—5 Ag.

CINE CUBA

Hoy Función Extraordinaria

Una gran función extraordinaria con un programa monumental anuncian para hoy martes, en ed simpático cinema de la calle Suárez. Tomarán parte en dicha velada artistas del valer de Richard-Ortiz, Meléndez, Olga Wilson, Delfino, Las Coralitos y la pareja Llorens Zacarías; estrenándose además la super producción excelsa de la First National titulada «A Flor de Piel» con Monte Blue y Betty Compson precedidas de la joya por Glen Tryon, «Tontos Afortunados», una revista y una comedia. La luneta valdrá 20 centavos.

En la tanda de la tarde a las cinco y cuarto el programa de películas a los precios populares de costumbre.

Mañana miércoles, celebra su beneficio Hassanah, el equipier egipcio del Depontivo Centro Gallego. Se estrena «El Torbellino de París», por Lily Dagover.

El viernes: «Cobardías», por Ben Lyon.

HR22 HR99 HR77 HR725 HR20

Exíjase los legítimos calcetines

H R

77

siempre imitados nunca igualados

Cartel del Día

TEATROS

PAYRET.—9 y 15: Los Gavilanes.
MARTI.—Matinee y noche: Revista de actualidades mundiales; cintas cómicas; Esposas olvidadas; Cocktail-Show; números de variedades.
NACIONAL.—Matinee y noche: Actualidades mundiales; Peripecias amorosas; La vida en broma; números de variedades; Su confesión.
ALHAMBRA. — Primera tanda: Ten Cents Teatral. Segunda: La Rumba en España. Tercera: El último decreto.
COMEDIA.—5: La Tela. 9: La frescura de la Fuente.

CINEMATOGRAFOS

NORMA.—Matinee y noche: Revista de asuntos mundiales; La hora encantada; Fecundidad; cintas cómicas.
CAMPOAMOR.—Matinee y noche: La canción del gitano; revista de actualidades mundiales; Alicia en la cárcel.
MODERNO.—Matinee y noche: Cintas cómicas; El hi... gando sus culpas; Contra todo obstáculo.
TRIANON.—Matinee y noche: Revista de actualidades mundiales; variedades Vitaphone; El puerto del infierno.
LIRA.—Matinee y nocturna: Lirios del Valle; Orquídeas y armiños; revista de actualidades; cintas cómicas.
NEPTUNO.—Matinee y noche: Revista de actualidades; Corazones en el destierro; cintas cómicas; Lirios del Valle.
OLIMPIC.—Matinee y noche: Cintas cómicas; episodio noveno de El Estuche de Jade; El triunfo del amor.
LINDBERGH.—Matinee y noche: Revista de asuntos mundiales; cintas cómicas; El terror de las llanuras; El primer beso; Río Romántico.
RIVOLI.—Matinee y noche: Revista de asuntos mundiales; Frente al peligro; Amor en el desierto; cintas cómicas.
CUBA.—Matinee y noche: Revista de actualidades; Tontos afortunados; A flor de piel; cintas cómicas; variedades musicales.
SALON ROJO.—Matinee y noche: Revista de actualdades; Tontos de capirote; Inmolación; cintas cómicas.
WILSON.—Matinee y noche: Su hijo pródigo; Redención; Aplauso; revista de actualidades; cintas cómicas.
IMPERIO.—Matinee y noche: Cintas cómicas; Víctima de su honor; La Espía de los Ojos Negros; El chico del clavel.
INGLATERRA.—Matinee y nocturna: Tontos y enamorados; Fama trágica; Occidente; revista de actualidades.
RIVIERA.—Matinee y noche: Revista de actualidades mundiales; Besos sangrantes; variedades Vitaphone cintas cómicas.
UNIVERSAL.—Matinee y noche: Revista de actualidades; La silla 13 episodio sexto de El Estuche de Jade; serie completa El arquero verde.
LARA.—Matinee y noche: El Capitán de la Guardia; revista de actualidades; cintas cómicas.
VERDUN.—Matinee y noche: Revista de actualidades; Cyrano de Bergerac; La denuncia; variedades musicales.
REGINA.—Matinee y noche: Películas sincronizadas; variedades musicales; comedias; La rubia del cuento; Los sin ley.
STRAND.—Matinee y noche: Revista de actualidades; Todo un hombre; La hermana Blanca.

HABANERAS

(Viene de la Página SIETE)

SOLITA VILLALBA

ENCANTADORA

A los doce años.
Cuando todo sonríe.
Edad en que se encuentra la gentil y muy graciosa Solita Villalba y Pérez.
Su retrato viene a esta página como un homenaje de afectuosa simpatía por parte de este cronista.
Homenaje bien ganado.
Por su bondad, por sus méritos.

JOSE ELIAS OLIVELLA

Una pérdida dolorosa.
Muy sensible.
Dejó de existir ayer en la casa de Calzada 139, en el Vedado, el doctor José Elías Olivella.
Desde su antigua residencia en el pueblo del Recreo fué traído el domingo a la morada de su hijo casi moribundo.
Un veterano de la medicina.
Bondadoso y sencillo.
Entre sus familiares, que lo lloran inconsolables, cuéntase su hija Ofelia, esposa del distinguido caballero Enrique Salas, de la gerencia de la importante casa de Martín F. Pella y Compañía.
El finado era tío del eminente doctor Ramírez Olivella.
Su entierro será esta tarde.
¡Paz a sus restos!

ADELARDO NOVO

En viaje de regreso.
Desde España.
Llegó en el vapor **Cristóbal Colón** el amigo y compañero muy querido licenciado Adelardo Novo, director del **Diario Español**, que no ha mucho celebró sus bodas de plata con la prensa cubana.
De la travesía realizada en el **Graf Zeppelin** hará con el título **De la Habana a Sevilla por los aires** un libro.
Libro interesante.
De actualidad.

POR CABLE

Grata noticia.
Recibida por cable.
Llegó ayer comunicando el nacimiento de una tierna niña, hija de nuestro Cónsul en Marsella, señor León de León y Lasa.
Fruto primero de su unión y de su felicidad.
¡Enhorabuena!

(Continúa en la Página ONCE)

REBAJAS CONSIDERABLES. Con motivo de haber pasado nuestro balance, todas las mercancías se han remarcado a precios ocasionales.

CON TALLERES PROPIOS — JOYERIA EL GALLO — Habana

Joyería "El Gallo"

«La Estrella de Italia», Compostela 46.

San Rafael e Industria

La Colonia de Limas
¿Mi opinión?
Que es el producto más fino,
más fragante y más suave entre
los de su clase.
Uso esa Colonia,
La favorita de mi tocador.
Abril 24/30 Enrique Fontanills

7801 1d 23 Jul.

GacetillaS

CINEMA RIVIERA

Hoy: »Besos Sangrantes», por Billie Dove.

En los turnos preferentes de hoy últimas exhibiciones de «Besos Sangrantes» por la simpática y preferida estrella Billie Dove. Esta regia cinta gustó mucho en su estreno ayer. Completa el programa de estas tandas un Noticiario y una Variedad Vitaphone.

Mañana miércoles, un gran estreno de la Metro Goldwyn «Corazón de Marino» por tres estrellas preferidas de nuestro público: Anita Page, William Haines y Karl Dane; un Noticiario y una Variedad Vitaphone.

El jueves, nuevas y últimas exhibiciones de «Corazón de Marino».

Para el viernes y sábado está señalado otro gran estreno «El Puerto del Infierno», por la gran actriz Lupe Vélez tomando parte en esta cinta el celebrado Sexteto Habanero. También se exhiben en estas tandas «Pobre Infeliz», jocosa comedia hablada en español por el simpático Harry Langdon y un Noticiario.

El domingo un regio estreno «El Domador», por la bella Dorothy Mackaill, un Noticiario Fox Movietone y una preciosa comedia hablada en español por Harry Langdon.

En la próxima semana, grandes estrenos: «Tres Hermanas» y «El Séptimo Cielo», «Rhapsodia de los Recuerdos« y «La Indomable» y «Radio Manía».

Pronto: «Amor Tirano», por Bebe Daniels; «Pecados de 1930», por Coleen Moore y «La Isla de los Buques Perdidos».

1257—5 Ag.

CINE LARA

Hoy: «El Capitán de la Guardia»

La matinée y función continua de hoy comenzarán en el siguiente orden:

Una Revista Universal El Conejo de la Suerte en «Déjame Solo», la producción de la Universal Pictures, interpretada por John Boles y Laura la Plante, «El Capitán de la Guardia; la cinta por Josephine Dun, «Frutos de Amor», y por última, a las 5 y a las 10 y media, se repetirá «El Capitán de la Guardia».

La matinée costará 10 centavos las damas y veinte centavos los caballeros y la función nocturna de 7 y media a 11 y media: Mayores 20 centavos y niños 10 centavos.

Mañañna: «Fama Trágica», por Lee Tracy y «El Mudo Mandato», por Edmund Lowe y «La Pelea».

Jueves 7: Programa sincronizado con «Charros, Gauchos y Manolas», todo hablado en español por María Alba; «Un Fotógrafo Distraído», hablada en español por Don Alvarado y «La Calle del Jazz», sincronizada, por Alice Day. Precios de costumbre.

Viernes 8: «Un Modelo de Chico», Sábado y domingo: «La Gran Pa-
por James Murray.
sión», por Lily Dagover.

Pronto, instalación del equipo completo de Vitaphone, último modelo sin alterar los precios y serán inauguradas las tandas elegantes los domingos a las 5 y cuarto, a precios populares.

1354—5 Ag.

Warner STVDIO

retratos de arte

o'reilly 114
m.1256

Medias de Seda "CUBA" Garantizadas

LA ISLA DE CUBA

Servicio de Lunch en el Primer Piso

OPAL ESTAMPADO
— para Ropa Interior y Cortes de Vestido

CONFECCIONES
en el primer piso

Fajas de cutí, color rosa, de elástico en las caderas, en todas las tallas, a . . . . **85 c.**

Fajas de cutí brocado, 15 pulgadas de largo; talle moderno, elástico en las caderas, ... **$2.20**

Ajustadores de opal suizo, todos los colores y tallas, a . . . . **30 c.**

Las fajas y corsets CUBA

La franca acogida que reciben de nuestra estimada clientela las fajas y corsets CUBA son una demostración evidente de que son perfectos modeladores del cuerpo y se adaptan con gran facilidad a todas las formas, teniendo, además, la ventaja de que se garantizan siempre frescas.

SEDERIA
en la planta baja

Broderíes de bretón, 45 cm. de ancho, en blanco, crema crudo, ocre y con bonitas combinaciones en colores, desde . . . . . **60 c.** a **$1.50**

Otros de Guipourt, 45 cm. blanco, crema y crudo, desde **90 c.** a **$1.50**

Guarniciones de Guipourt, Filet, blanco, París, crema y crudo, de 60 cm. . . Desde **$1.00** hasta **$2.50**

Igual, 90 cm. desde **$1.75** a **$3.50**

En vista de la gran demanda que han tenido las bellas creaciones de opal estampado, en bellísimos motivos muy apropiados para ropa interior, que hemos estado ofreciendo, deseamos recordar que está tocando a su fin la oferta y que debe aprovecharse de lo que nos queda al precio reducidísimo de . . . . **60 c.** vara

Departamento de Telas
planta baja

1 corte de opal color entero, finísima calidad, en blanco, rosa, azul, coral, maíz, salmón y lila, de 5 varas, por . . . . **45 c.**

Otro de calidad superior, en todos los colores. Un corte de 4 varas por . . . . **72 c.**

Otro de calidad inmejorable, en todos los colores. Corte de 4 varas por . . **$1.00**

Otro estilo de alta calidad en 15 colores. 1 corte de 4 varas por **$1.20**

Vestidos de señoras
en el primer piso

Vestidos de **batista estampada**, buena calidad, en gran variedad de dibujos y tallas, a . . . . **58 c.**

De **warandol**, corte de última moda, colores firmes, distintos modelos y en las tallas del 34 al 42, desde . . . . **75 c.**

Bloomers de jersey, excelente calidad, con peto, en más de 10 colores. Tallas del 34 al 44. Oferta positivamente única, **45c.**

Juegos de opal con bonitos bordados y aplicaciones, pantalón bloomer. Tallas del 44 al 50, que valían a $1.50, ahora a . . . . **75 c.**

Vea la encantadora colección de maceteros y ceniceros con pedestal, fuentes, jarras y relojes, tallados en madera, parte en rústica, que ofrecemos en la planta baja desde $1.75 hasta $7.00.

También ofrecemos hoy un inmenso surtido de pañuelos en finísimo olán con bellas y caprichosas estampaciones a 3 por 60 c.

No olvide los sábados y lunes pupulares en La Isla de Cuba

GacetillaS

CAMPOAMOR

Gran éxito de «La Canción del Gitano»

Con el éxito de siempre en Campoamor, o sea a teatro lleno, se estrenó ayer «La Canción del Gitano», película considerada por la Metro, como la más grandiosa que ellos han filmado.

«La Canción del Gitano» ha dado oportunidad a Lawrence Tibbett el famoso barítono del Metropolitan Opera de New York de lucir sus estupendas facultades.

Lawrence Tibbett estaba acostumbrado a hacer sus actuaciones entre bastidores y en los escenarios de los grandes teatros del mundo, pero, cuando llegó el momento de interpretar el papel del protagonista de «La Canción del Gitano», se encontró con que tenía que cantar a todo lo que le diera su voz, mientras corría desenfrenadamente, ginete en un brioso caballo y sobre los picachos y derriscaderos de una brupta montaña, mientras sus compañeros le seguían y acompañaban su canción... Sin embargo, así se hizo y el efecto de estas escenas es magnífico, segun podrán apreciar los que vean «La Canción del Gitano», que hoy se repite, conjuntamente con el carton animado «Alicia en la Cárcel» y el Noticiario Fox con sonidos.

Pronto: «Una Aventura en el Mar», película Metro con Conrad Nagel Kay Johnson y Louis Wolheim, «El Derecho de Amar», producción de escabroso argumento con dos nuevos astros del cine; Henry Etuart y Evelyn Hoit, «Ana Christe», primera película hablada de Greta Garbo y «La Isla Misteriosa» de argumento emocionante.

1275—5 Ag.

TEATRO NACIONAL

Hoy Programa Nuevo

Cambio de programa, hoy martes números nuevos por toda la compañía y debut de la aplaudida tiple Angelita Méndez, quien cantará las mjs aplaudidas selecciones de su repertorio. En el cuadro final se presenta bajo el título «China Town», un gran cuadro en el que toma parte toda la compañía, en preciosos números combinados con Elia de Granados, Carmita Ortiz y «La Venus Azteca».

En la pantalla se estrena la película «Su Confesión», un drama que interesará mucho al público, especialmente al público femenino.

Para el jueves se anuncia el tercer Día de los Aficionados, habiendo prometido la Empresa contratar por algunos días a los que resulten triunfantes, dándoles así oportunidad de aparecer en programas oficiales

El viernes, grandioso programa nuevo, estrenando Elia de Granados un poupourrit bailable de la ópera «Carmen«, con trajes y decorado especial y se pondrá en escena «El Cucuyé», con la comparsa del tiempo antiguo en la que tomará parte toda la Compañía y elementos contratados para este número.

El Ten Cents Teatral, el auténtico Ten Cents Teatral, continúa llenando el teatro Nacional a su precio invariable de 20 centavos entrada y luneta con espectáculo contínuo desde las tres de la tarde a las doce de la noche.

1516—5 Ag.

NEPTUNO

«CORAZONES EN DESTIERRO» Un Gran Programa Todo Sincronizado se Anuncia en Neptuno Hoy: Se estrenan dos Películas, «Corazones en Destierro» por Dolores Costello y «Lirios del Valle» por Corinne Griffith.

La matinée contínua de 2 a 7 p. m., se cubre en «Neptuno» hoy con dos estrenos sincronizados, «Corazones en Destierro», por Dolores Costello y «Lirios del Valle», por Corinne Griffith; además se estrena también una revista Fox donde habla el General Machado y una variedad Vitaphone. Veinte centavos antes de las cuatro y 30 centavos después.

En las tandas elegantes de 5 y cuarto y 9 y media: «Corazones en el Destierro», producción sincronizada por Dolores Costello—revista y variedad—Treinta centavos toda la función desde las 8 p. m.

A las 8 y media: «Lirios del Valle» por Corinne Griffith. (Esta tanda comenzará a las ocho y media para que el público pueda verla completa). 20 centavos.

Solamente hasta el sábado puede usted elegir la película que desea ver en la función de Janet Gaynor y Charles Farrell. Puede llamar al teléfono M-2785 o dirigirse por carta al cine «Neptuno». Este día se regalarán fotografías de Gaynor y Farrel de 8 por 10.

El viernes: «El Puerto del Infierno» por Lupe Velez y el Sexteto Habanero.

«Besos Sangrantes» por Corinne Griffith el domingo.

1255—5 Ag.

OLIMPIC

«El Triunfo del Amor», interesante cinta alemana, distribuída por Artistas Unidos, es el estreno de hoy, en las tandas de cinco y media y nueve y cuarenta y cinco.

En la tanda de 8 y media: Gloria Swanson en «Los Pecados de Sara». Episodio 9 de «El Estuche de Jade».

Mañaña: «La Denuncia», por Evelyn Brent.

Viernes 8: «La Ultima Cena», por Ita Rina y Marcela Albani.

Sábado 9, Dolores Costello, en «Corazones en Destierro».

Domingo 10: «El Torbellino de París», por Lil Dagover.

1256—5 Ag.

GRAN CINE UNIVERSAL

Para hoy martes 5 el ventilado salón de las mil lunetas de Egido entre Sol y Muralla presenta un monumental programa, en su función corrida de 1 a 6 y de 6 y cuarto a 11.

Estreno de la hermosa producción en ocho actos, por el gran actor Conrad Nagel, titulada «La Silla Trece».

Episodio 6 de la tan interesante como fantástica serie en diez episodios «El Estuche de Jade». Título del episodio: «La Sombra Acusadora».

La Medal Film presenta la super serie en diez episodios, veinte rollos, por Allene Ray y Walter Miller, exhibiéndose completa y que lleva por título «El Arquero Verde».

Precios de 1 a 6 y de 6 y cuarto a 11: 10 centavos.

Mañana miércoles: «Emden» o «El Titán de los Mares»; «La Mascota de la Tribua» y «No Escarmienta».

Jueves 7: «Vida de Colegio»; «El Redentor» y «Los Sondiscípulos».

Viernes 8: «El Beso». «Orquídeas Silvestres» y «Las Mujeres son Siempre Mujeres».

1279—5 Ag.

NEVERAS TRADE MARK OSOBLANCO

PORCELANA Y ESMALTE EN MUEBLERIAS Y FERRETERIAS

CINE VERDUN

Hoy martes 5: «Cyrano de Bergerac»

Un programa lleno de interés desde el principio hasta el final es el que presentará esta tarde y noche el coliseo Verdun en la calle de Consulado, pues llevará a su pantalla recien adquirida extra-luminosa y perforada las variedades Vitaphon comerias y las películas «La Denuncia» por la simpática estrella Eveling Brent y Chester Morris, y la sensacional film basada en la novela del mismo nombre titulada: «Cyrano de Bergerac», interpretada por un conjunto de estrellas, esta película son sincronizadas.

Los precios que regirán hoy son a base de diez centavos al matinée para todo el concurrente y por la noche veinte centavos la función corrida para los mayores y diez centavos para los niños.

Mañana un espléndido programa, con «La Bailarina Rusa», hablada en español y para más adelante, gratísimas sorpresas.

El aparato Vitaphon y Movieton, instalados en Verdun, no es ningun aparato corriente, son aparatos perfectos y de primera calidad así como el último modelo en este sentido, por lo que contemplando usted las películas en este coliseo se hace creer que tiene usted personalmente delante a los intérpretes de ellas.

Hoy Verdun es el primer espectáculo de la Habana por los muchos conceptos que en beneficio del público puede enumerarse.

1263—5 Ag.

TEATRO IMPERIO

Gran Función Extraordinaria

Hoy es la función organizada por Casimiro Ramírez encargado de este teatro en su beneficio y para la que ha seleccionado un colosal programa para la función de las ocho. Consta el programa de tres estupendas cintas cuyos títulos son: «Víctima de su Honor», por Anny Ondra; «La Espía de los Ojos Negros», por un magnífico reparto, esta cinta es el resumen de la estupenda serie del mismo título «El Chico del Clavel» por Douglas Mc Lean y reciosas cintas cómicas.

La matinée para hoy es exclusivamente cómica y está dedicada a los niños pues Casimiro en ningun momento se olvida de sus pequeños amiguitos y por ello ha combinado esta matinée en que serán exhibidas las comedias «Soltadlo Guardias», «Críspulo en Tierra», «Regalo de Cumpleaños«, «El limpiabotas», «Día de Mudanzas», «Tres Eran Tres», «La Belleza Mal Entendida», «Batalla de Miguelin» «Perilla Busca Esposa», y «Agencia Blanco y Negro». Todas estas películas estjn interpretadas por conocidos cómicos.

Los precios para la función de la noche son 20 centavos damas y niños y 30 centavos los caballeros y para la matiné cómica 10 centavos.

Mañana: «Ríe, Payaso Ríe», por Lon Chaney; «Ey EnemiWo», por Lilliam Gish; «La Magia de la Mujer», por Lewis Stone y la graciosa comedia titulada «Cuando llega el dinero?» por Edgar Kennedy.

1253—5 Ag.

ANUNCIESE EN EL Diario de la Marina

OFRENDA

En medio del dolor, del respetuoso silencio que rodea a la muerte, las flores naturales entonan el cántico inefable del amor, del cariño y del recuerdo eterno.

Es un consuelo espiritual enviar flores al desaparecido y, es más consuelo, que esas flores sean bellas, dignas del sentimiento de quien las envía.

Nuestra especialidad en la confección de coronas, sudarios, cojines y ramos, nos permiten hacer los más artísticos y mejores trabajos.

Nuestros precios son económicos y el servicio correcto.

Confíenos su orden.

JARDIN "EL CLAVEL"
ARMAND y HNO-MARIANAO
TELS. F.O. 7029-F.O. 7238-F.O. 7937-F. 3587

M.E.C.D. 2016

Bolsa de New York

NEW YORK, agosto 4 (A. P.)
ACCIONES: 1.201.810
BONOS: $5.774.000
CAMBIOS: $638.000.000

COTIZACION DE LA PESETA

La peseta española se cotizó ayer al cierre del mercado a razón de

8 PESETAS
96.05
POR DOLLAR

COTIZACION DEL FRANCO

El franco francés se cotizó ayer al cierre del mercado a razón de

25 FRANCOS
38 CENTIMOS
POR DOLLAR

Mercado L. de Valores

Actuó ayer con tono irregular el mercado local de valores y aunque se efectuaron algunas opesariones esta se limitaron al cambio de manos de algunas emisiones de la República y acciones de dividendos fijas éstas se vendieron a la cotización oficial. 50 de acciones preferidas del 6 por ciento Habana Electric Utililities Co. al tipo de 73 y medio y 50 al 73 y 5 octavos, quedando de 73 cinco octavos a 74 sin nuevas operaciones.

Las acciones preferidas de Havana Electric Railway Co., (tranvías) atcuaron prácticamente nominal, pues el tipo fijado de 40 en la cotización oficial está fuera del mercado, pues no hay papel obtenible ni aún, por encima de 50. Estas acciones se cotizarán ex-dividendo de 1 y medio por ciento del trimestre a partir del día 12 del presente mes.

Las acciones preferidas de la Empresa Naviera de Cuba están firmes, pagándose por encima de 61.

Inactiva estuvieron las acciones de la Compañía de Jarcia de Matanzas.

No se ha recibido cotización de Londres de los Ferrocarriles Unidos, por ser día de fiesta en aquel mercado. En este se cotizaron de 7 y media a 10 y media.

Están firmes las acciones preferidas del teléfono.

El señor Celestino Suarez corredor de esta plaza, nos informó ayer, encontrándose en los salones de la Bolsa de la Habana que había citado a los accionistas de la Compañía de los Ferrocarriles Unidos de la Habana y Almacenes en Regla. Ltd, para que concurran el día 12 del mes actual a las 4. p. m., a una Asamblea extraordinaria que se pa a celebrar en los salones del Centro Asturiano, para tratar de asuntos de gran importancia relacionados con la citada empresa ferroviaria.

Promedio del Azúcar

Precio promedio oficial en almacén alcanzado por la libra de azúcar de acuerdo con lo dispuesto en el reglamento puesto en vigor por el decreto presidencial número 179 de Febrero 6 de 1930:

MES DE JULIO
1a. quincena

Habana	1.212778
Matanzas	1.203547
Cárdenas	1.212778
Sagua	1.212778
Manzanillo	1.182010
Cienfuegos	1.222906

OFICIAL

REPUBLICA DE CUBA. SECRETARIA DE OBRAS PUBLICAS. SECCION DE PERSONAL, CONTRATOS, BIENES Y SUMINISTROS. COMISION LOCAL PERMANENTE DE SUBASTAS. OFICIAL. ANUNCIO. Habana 16 de julio de 1930. Hasta las 9.30 a. m. del día 8 de agosto de 1930. se recibirán en el local de Subastas de esta Sección, en la Secretaría de Obras Públicas, sita en Sol y Aguiar, y en las Jefaturas de los Distritos Provinciales, proposiciones en pliegos cerrados para la Subasta General para el suministro de EFECTOS FOTOGRAFICOS, DROGUERIA Y FARMACIA, durante el Año Fiscal de 1930-1931, con destino a esta Secretaría. En esta Sección, el Secretario de la Comisión y en las Jefaturas de los Distritos mencionados, facilitarán los Pliegos y Condiciones, Modelo de Proposición y demás detalles a los que lo soliciten. Esteban Duque Estrada. Ingeniero Jefe. Presidente de la Comisión Local Permanente de Subastas.

7745 1-d. 21-22.

OFICIAL

ANUNCIO. República de Cuba. Secretaría de la Guerra y Marina.

MARINA DE GUERRA. Por este medio se convoca a cuantos deseen presentar solicitudes para tomar parte en las Oposiciones de VEINTE plazas de Alumnos de Náutica y QUINCE plazas de Alumnos de Máquina de la Escuela de Náutica anexa a las Escuelas Navales del Mariel, bajo los requisitos exigidos en la Circular núm. 11 del Estado Mayor General de la Marina de Guerra. Las solicitudes serán admitidas en dicho Estado Mayor General, Sección de Dirección, Castillo de la Punta, Habana, hasta las doce de la noche del día diez de Agosto próximo. Para más detalles los aspirantes pueden dirigirse a la citada Sección de Dirección del Estado Mayor General de la Marina de Guerra. (Fdo). **Eduardo G. del Real,** M. N. Capitán de Fragata, Jefe de la Sección de Dirección.

Jul. 30. Ag. 5.

POLVOS DE ABISINIA
EXIBARD
Sin Opio ni Morfina
Muy eficaces contra
ASMA
Catarro — Opresión
35 Años de Buen Exito.—Med. Oro y Plata.
L. FERRÉ, BLOTTIÈRE & Cie
6, rue Dombasle
PARIS
TODAS FARMACIAS

Bolsa de New York

FERROCARRILES

Atch Top Sta Fe	219
Atl Coast Line	146
Baltimore Ohio	103
Canadian Pacific	185
Chesapeake Ohio	185½
Chi Gt West com	10¾
Chi Gt West pref	38½
Chic N. W.	76
Chi Mil San Paul com	14½
Chi Mil San Paul prf	22½
Chic Rock I. P.	—
Delaware Hudson	—
Erie	—
Great Northern	—
Kansas City Southern	—
Lehigh Valley	—
Louisville Nash	118
Mo. Kan Tex com	39¾
Mo Pac com	—
Mo Pac pref	—
N. Y. Central	166
N. Y. New Haven H.	106⅛
Northern Pacific	—
Pennsylvania	—
Reading	104⅛
St Louis S. Francisco	—
Seaboard Air Line com	—
Southern Pacific	119½
Southern Railway	88¼
Union Pacific	220¼
Wabash comunes	—
Western Maryland com	24¾
Alleghany Corporation	21½

EQUIPOS

American Car Foundry	19⅞
American Locomotive	—
Baldwin Locomotive	28¼
Gen Rail Sig	—
Pullman Company	69½
Westinghouse Air Brake	38¼

MOTORES

Chrysles Motors	29⅞
Continental Motors	—
General Motor New	47
Grahan Paige	6⅜
Hudson Motor com	34
Huppmobile	14¾
Mack Trucks	56½
Nash	35½
Packard Motors	15¼
Reo Motors	9⅝
Saudebaker Corp	31¾
White	32½
Willys Overland	6½
Yellow Truck	25⅝

MARINA

American International	35⅜
Atlantic Gulf West I.	—
United Fruit	89½

ACCESORIOS

Am. Bosch Mag	—
Briggs Mfg com	23⅛
Eaton Axle S.	25
Electric Auto Light	79
Murray Body	17¼
Spicer Mfg com	16⅝
Stewart Warner	26½
Timken Roller	67

GOMAS

Fisk Tire	2
Goodrich	25½
Goodyear	62⅜
Kelly Springfield Tire	3½
U. S. Rubber	21½

ACEROS

Am. Steel Fou	40
Bethlehem Steel	84
Central Alloy	—
Colo F. I.	53⅝
Crucible Steel	77
Otis Steel	27¾
Republic Iron Steel	47¾
U. S. Steel	169¼
Vanadiun	101¼
Youngstown	—

PETROLEOS

Atlantic Ref	37¾
Earnsdall A.	23¾
General Asphalt	—
Houston Oil	86¾
Independent Oil Gas	20⅜
Continental Oil	21⅝
Mexican Seboard Oil	23¼
Mid Cont Pet	24
Pan American B.	—
Phillips Petroleum	33½
Pure Oil	21⅝
Royal Ducht	52
Shell Union Oil	19⅜
Sinclair Oil Corp	25
Skelly Oil	30¼
S. O. Calif	63⅞
Standard Oil of N. Y.	32¾
Standard Oil of N. J.	73¾
Superior Oil	2⅞
Texas Co	52⅞
Texas Pac Land	22⅞
Transcontinental Oil	18¼
Union Oil Cal	—
Warner Quinlan	—

DIVERSIONES

Famous Paramount	58⅛
Fox Film	46½
Loews Inc	72
Pathé Exchange	—
Warner Bros Pic	35⅜
Radio Keith Orph Corp	32½

TIENDAS Y ALMACENES

American Woolen	—
Assd Dry Goods	34½
Montgomery Ward	35⅞
Sears Roebuck	66
Woolworth	59⅝

SERVICIOS PUBLICOS

American For Pow	74⅝
American Tel and Tel	216
American Water Works	93⅛
Brook Man Tran	64½
Columbian Carbon	136¾
Columbia Gas	64⅛
Consolidated Gas	110
Elect. Linght Pow	72⅛
Internt'l Tel Tel	46⅞
Interboro R. T.	—
National Power Light	47⅜
North American	101⅛
Pub Ser N. J.	93¼
Standard Gas Elec	97⅞
United Corporation	33
Utilities Power and Light	33½

MISCELANEA

International Combustion	6¼
Int. Harvester	84⅝
Johns Manville	88
Lambert	92⅜
Radio	44¾
Remington	28½
Columbia Graphopone	18
Simmons Company	25
United Aircraft	61¾
Western Union	171½
Westinghouse	149⅜
Warren Bros	—

AZUCAR Y FERROCARRILES CUBANOS

American Beet Sugar	—
American Sugar Ref.	53⅝
Cuban Cane Sugar com	—
Cuban Cane Sugar pfd	—
Cuban American Sugar	4¾
Cuba Company	13
Gt West Sugar	19
Consolidated R. R. of Cuba	54
Punta Alegre	1½
Puerto Rico Sugar	—

Mercado de Fletes

Los fletes para azúcares se cotizan como sigue:

	Cts.
De la Costa Norte:	
A New York y Filadelfia	10—11
A Galveston	10—11
A New Orleans	9—10
A Boston	12—13
De la Costa Sur:	
A New York y Filadelfia	12—13
A Galveston	12—13
A New Orleans	11—12
A Boston	14—15

Mercado del Tabaco

Doscientos setenta y seis tercios se catorcenas de banco, de la nueva cosecha de Partido, vendieron y entregaron ayer Seviano Jorge y Compañía a la Cuban Land and Leaf Tobacio Company.

Cinsuenta tescios de capas de la misma procedencia e igual tiempo, compró la Cuba Tobacro Company a Toraño y Compañía, verificándose el registro durante la mañana.

También de la nueva cosecha de Partido compraron a Toraño y Compañía veinticoatro tercios, los fabricantes Calixto López y Compañía.

Ciento dieciseis tercios de quintas y segundas viejas, vendieron y entregaron Junco y Hermano a Harry Mendelsohn.

De la nueva cosecha y también de Remedios, compraron Weissman y Compañía a Iglesias y García setenta y un tercios de permanentes.

Los mencionados señores Weissman compraron, además a Lobato y Compañía, veinticuatro tercios de la misma clase e igual tiempo.

H. Duys y Compañía vendieron y entregaron a González y Vázquez, sesenta y cinco tercios de tripas viejas de Vuelta Abajo.

De tripas, también de Vuelta Abajo pero de la nueva cosecha, compró Cosme del Peso a González y Compañía veintitres tercios.

Veintidós de tripas viejas de la misma procedencia registró el mencionado fabricante en los almacenes de los señores González.

LA RAMA QUE ENTRO

Entraron ayer por los ferrocarriles procedentes de las zonas productoras, las partidas de tercios y pacas que siguen:

De Camajuaní, para la Cuban Land, 80.

De Taguasco, para Menéndez y Compañía 109.

De San Juan y Martínez para la Henry Clay, 1g1.

De Placetas para Abelardo Cuervo y Compañía, 113.

De Chambas para M. García, 61.

De Río Feo para Rodríguez, Méndez y Compañía, 100.

De Guane para Pouzo y Pérez, 20.

De Camajuaní para Echevarría y Pérez, 157.

De Chambas para Puente y Compañía, 72.

De Puerta de Golpe para Sobrinos de Antero González, 53.

De San Luis de Pinar del Río, para Cifuentes Pego y Compañía, 115.

De Río Feo para González y Compañía, 102.

De Cifuentes para Puente y Compañía 4.

De Taguasco para J. Jiménez, 5.

De Chambas para M. García, 61.

De Cumanayagua para Sierra y Diez, 64.

De Encrucijada para Pérez y Capín, 120.

De Placetas para Francisco Prieto, 76.

De Taguasco para Desiderio Saludes, 104.

De Camajuaní para la Cuban Land and Leaf Tobacco, 57.

De Puerta de Golpe para Baldomero Fernández, 111.

De San Juan y Martínez para la Henry Clay and Bock 95.

De Río Feo para González y Compañía, 95.

De Chambas, para B. Martín 136.

De Camajuaní para Echevarría y Pérez, 128.

De Puerta de Golpe para Calixto López y Compañía, 6.

De Pinar del Río para los mismos señores 2.

De San Juan y Martínez para Romeo y Julieta, 50.

De Guane para Iodríguez, Méndez y Compañía, 100.

De Consolación para Francisco D. Miguel 114.

De Mendoza, para Andrés Nieto, 42.

VENTAS EN LAS OVAS

Nuestro corresponsan en Ovas, provincia de Pinar del Río, señor Somoano, en telegrama de ayer tarde nos informa que José Torgas vendió a la Henry Clay and Bock Company trescientos tercios de la cosecha del veintinueve.

En otras zonas de Vuelta Abajo se han hecho varias ventas pero de tabaco de la nueva cosecha.

MERCADO DE NEW YORK

NUEVA YORK, agosto 4 AP Continúa restringida la demanda de hoja por parte de los fabricantes de tabacos. Dícese que esto obedece a que existe menos actividad en las fábricas, las que trabajan con limitaciones. Los precios se sostienen, sin embargo, nominalmente sin variación alguna. Respecto a las existencias de Java en este mercado, tanto de la cosecha pasada como de la presente, se tiene entendido que consisten en unos 800 tercios. Las noticias de los centros productores de este país siguen siendo favorables generalmente, sobre todo la cosecha de Connecticut, que se desarrolla en condiciones excelentes. Si las condiciones continúan siendo favorables durante varias semanas más, la cosecha quedará terminada pronto. Se ha completado la tercera escogida de hoja en algunos campos y ahora se procederá a la recolección del tabaco que está en los campos.

Mercado de Bonos

NUEVA YORK agosto 4. AP.

BONOS DE LA LIBERTAD

	Alto	Bajo	Cierre
Libertad 3½ s.	—	—	—
lo 4¼ s.	102.6	102.6	102.6
4o 4¼ s.	103	102.31	103
U S 4 s.	—	—	—
U S 4¼ s.	112.27	112.27	112.27
U S 3¾ s.	—	—	—
U S 3⅜ s 1940-43	—	—	—
U S 3⅜ s 1943-47	—	—	—
In Tel and Tel.	47	46	46 ⅞

BONOS CUBANOS

	Alto	Bajo	Cierre
Cuba 5½ 1953	—	—	101 ½
Cuba Ex 5 1944	—	—	98 ⅝
Cuba Ex 5 1949	—	—	99 ⅝
Cuba 4½ s 1949	96	95	96
H. E. 5 s 1952	—	—	78

BONOS INTERNACIONALES

	Alto	Bajo	Cierre
Burdeos 1934	106	105 ¾	106
Lyon 1934	106	105 ¾	106
Marsella 1934	106	106	106
Alemania 1949	106 ¼	106	106
Francia 1949	120	119 ⅝	120
Argentina 1957	99 ¾	99 ¼	99 ⅜
Chile 1942	102	102	102
Eslovaquia 1951	110 ½	110 ¼	110 ¼
Italia 1951	98 ¾	98 ½	98 ¾
Brasil 1927-1957	75 ¼	74 ⅝	75

BONOS AZUCAREROS

	Alto	Bajo	Cierre
American Sugar.			
Ventas 1.100	53 ⅝	53 ½	53 ⅝
Cuban A. Sugar.			
Ventas 200	4 ¾	4 ⅝	4 ¾
Punta A. Sugar.			
Ventas 100	1 ½	1 ½	1 ½

FALLECIO EL ALCALDE MCPAL. DE MAXIMO GOMEZ

MAXIMO GOMEZ, agosto 4. DIARIO. Habana. Ayer dejó de existir en esa capital el señor Dr. Elias Olivella Prado, Alcalde Municipal del Término Municipal de Máximo Gómez, Matanzas, de donde fué llevado en gravísimo estado, siendo nulos todos los esfuerzos realizados por salvar su preciosa existencia.

Fué asistido por el Dr. Castillo, quien certificó que la muerte fué debida a un violentísimo ataque de Uremia.

Al consignar tan triste nueva envío a sus deudos mi más sentida expresión de condolencia.

Corresponsal.

Mercado L. de Azúcar

Quiet y sin operaciones continúa el mercado local de azúcar.

En New York el mercado de crudo abrió ayer con tono muy sostenido. Los operadores demostraban interés como compradores por azúcares de Cuba al precio de 1 y cuarto c y f. con limitadas ofertas de azúcares de derechos libres, para llegar en Agosto, al precio de 3.25.

AZUCARES CRUDOS

Después del cierre de la Bolsa de Futuros de Azúcar de New York reportóse una venta de 4.100 toneladas de azúcares de Puerto Rico, para embarque en Agosto, al precio de 3.25 a un refinador.

Los refinadores mostrando interés en el mercado, aunque temporalmente en espera del desarrollo de los acontecimientos en el mercado de refinado, con motivo de la baja en el precio de venta anunciada por los refinadores.

Al medio día se anunciaron ventas a operadores de 23.000 sacos de Cuba para cargar en Agosto y 28.000 sacos también de Cuba, para embarque en la segunda quincena de Agosto al precio de 1 y un cuarto centavos costo y flete.

Las existencias de azúcares crudos, en el día de ayer en los Almacenes Afianzados de New York, ascendían a 120.935 toneladas.

AZUCARES REFINADOS

A la apertura del mercado ayer los siguientes refinadores anunciaron una reducción a 4.60, para tener efecto inmediatamente: Pennsylvania National, Savannah, Spreckles, Arbukle Bros, Revere, Colonial, McCahan American y Western. El refinado tipo «Snow White» reducido a 4.55.

Mercado de Azúcar

NUEVA YORK, agosto 4 AP. El mercado del crudo estuvo hoy más firme con ventas de Cuba a los operadores de 1 1-4 centavos y de Puerto Rico a 3.25 centavos a una refinería. Durante el día, cuatro lotes diferentes de Cuba se vendieron, pasando todos ellos a manos de los operadores, consistentes en 23.000, 28.000 y 22.000 y 14.000 sacos, para embarque en la segunda quincena de agosto a 1.25 centavos costo y flete. Por la tarde se vendieron 4.100 toneladas de Puerto Rico para embarque en agosto a una refinería que no se ha mencionado, a 3.25 centavos. Las ofertas durante la mayor parte del día fueron limitadas y en ningún momento se ofrecieron crudos de Cuba en firme a base de 1.25 centavos. Varios cargamentos de Puerto Rico y algunos lotes de Filipinas se hallaban disponibles a 3.25 centavos. Las refinerías, por lo general, aunque interesadas en realizar compras, no indica el precio que están dispuestas a pagar y se dice que esperan acontecimientos.

El mercado de futuros estuvo firme todo el día. Abrió la sesión con alza de 1 a 3 puntos y los precios siguieron avanzando durante la mañana hasta acusar ganancias de 3 a 4 puntos. Las primeras compras se atribuyeron a los productores y Wall Street así como a las operaciones de los bajistas para cubrirse, pero cedió el apoyo por la tarde y ocurrieron bajas parciales. Las compras cubanas hicieron su aparición por la tarde y el mercado volvió a subir ganando 4 a 5 puntos neto. Al cierre fué menos activo el apoyo y los precios finales fueron dos puntos neto más alto con ventas de 35.800 toneladas.

Mes	abre	alto	bajo	Crre
Septiembre	118	121	118	118
Octubre	...	...	...	...
Noviembre	...	...	...	...
Diciembre	128	130	128	128
Enero	131	132	131	131
Febrero	...	...	...	...
Marzo	139	141	139	139
Abril	...	...	...	...
Mayo	147	149	146	146
Junio	...	...	...	...
Julio	154	156	154	154

La lista de precios del azúcar refinado bajó 10 puntos a 4.60 centavos. A ese precio se hicieron algunas compras, pero no importantes porque los compradores, al parecer, esperan una nueva reducción.

Mercado de Café

NUEVA YORK, agosto 4. AP.—Abrió el mercado de futuros en café con alza en los precios, las que no se mantuvieron toda la sesión, que cerró irregular. Rio abrió 1 a 3 puntos más alto y cerró 5 más alto a 7 más bajo con ventas de 11.000 sacos. Santos abrió 1 a 11 puntos más alto y cerró lo más alto a 6 más bajo con ventas de 20.000 sacos.

Cotizaciones de cierre:

Rio: septiembre 6.45; diciembre, 5.83; marzo 5.63; mayo 5.56 y julio 5.51.

Santos: septiembre 11.00; diciembre 9.88; marzo 9.20; mayo 8.97 y julio 8.82.

Rio del 7 se cotizó a 7 1-2 y Santos del 4 de 12 1-2 a 13.00 costo y flete.

OFICIAL

REPUBLICA DE CUBA. SECRETARIA DE OBRAS PUBLICAS. SECCION DE PERSONAL, CONTRATOS, BIENES Y SUMINISTROS. COMISION LOCAL PERMANENTE DE UBASTAS; OFICIAL. ANUNCIO. Habana, Julio 31 de 1930. Hasta las 9.30 A. M. del día 28 de Agosto de 1930, se recibirán en el Local de Subastas de la Secretaría de Obras Públicas, situada en las calles de Sol y Aguiar, en esta Capital y en las Jefaturas de los Distritos Provinciales, Proposiciones en Pliegos cerrados para la Subasta General del Suministro de PIEDRA EN RAJONES, PIEDRA PICADA, GRAVILLA Y RECEBO, con destino a la Secretaría de Obras Públicas y sus Dependencias durante el Año Fiscal de 1930 a 1931, y entonces se abrirán y leerán públicamente. En las Oficinas mencionadas se facilitarán Pliegos de Condiciones, Modelo de Proposiciones, y demás detalles que se soliciten. — ESTEBAN DUQUE ESTRADA, INGENIERO JEFE. PRESIDENTE DE LA COMISION LOCAL PERMANENTE DE SUBASTAS.

8335 4d. 4.

Bolsa de la Habana

Cotización oficial del día 4 de Agosto

BONOS Y OBLIGACIONES

	Comp.	Vend.
Cuba 1904 (Speyer)	100½	—
Cuba 1905 (Deuda Int.)	90	—
Cuba 1909 (4½)	90½	—
Cuba 1914 (Morgan)	99½	—
Cuba 1917 (Puertos)	94	—
Cuba 1923 (5½)	101	—
Aymto. Habana 1a. hip.	98	—
Aymo. Habana 2a hip.	97	—
Banco Territorial	—	—
Cervecera	96	101
Cervecera (Obligaciones no hip.)	72	80
Ciego de Avila	—	—
Curtidora	—	—
Gas	107	—
H. Electric (Consolidados)	65	75
Manufacturera	—	—
Matadero	—	—
N. F. Hielo (bonos)	102¾	—
Papelera Serie A	96	—
Papelera Serie B	60	—
Teléfono	86½	—
Unidos	15	—
La Metropolitana S. A.	90	100
Jarcia Matanzas	94½	102
Iron Beer	—	—
H. Electric (obligaciones no hip.)	50	52¾
Bonos Centro Asturiano Habana	97	104
Moderna F. Ladrillos	8	—

BONOS.—Morgan 5½ por 100.—1927.

	Comp.	Vend.
Serie D—1931	96	—
Serie E—1932	94	—
Serie F—1933	94	—
Serie G—1934	94	—
Serie H—1935	94	—
Serie I—1936	94	—
Serie J—1937	94	—
Certificados 5½. O. P.		
Diciembre 31 de 1931	95	—
Junio 30 de 1932	94	—
Diciembre 31 de 1932	94	—
Junio 30 de 1933	97½	—

ACCIONES

	Comp.	Vend.
Agrícola	—	—
Banco Territorial	—	—
Banco Territorial benefs.	—	—
Préstamos sobre Joyería	—	—
Cervecera	165	—
Cuba Cane prefs	—	—
Cuba Cane com	—	—
H. Electric Utilities Co. prefs 6 por 100	73⅝	74
H. Electric Utilities Co. prefs 5 por 100	57½	60
H. Electric Railway Co. prefs	40	—
H. Electric Railway Co. comunes	1	5
Jarcia prefs	52	70
Jarcia comunes	8	18
Licorera comunes	3	—
Lonja prefs	94	—
Lonja comunes	90	—
Manufacturera prefs	2¼	5
Manufacturera com	—	—
Naviera; prefs	61	—
Naviera prefs ex-cert.	52	—
Naviera comunes	6	7¼
Nueva F. Hielo	300	349
Nueva F. Hielo; benefs	86½	93½
Perfumería prefs	30	—
Perfumería com	3	—
Pesca prefs	100	—
Pesca com	20	—
Teléfono prefs	99½	—
Teléfono com	120	—
Unidos	7½	10½
F. Consolidados de Cuba; prefs	53	60
Union Oil	8	15
Metropolitan Auto	—	—
Fibras y Jarcia	40	—
Matadero	—	—
Seguros La Mercantil	105	—
Kokofat prefs	—	—
Kokofat com	—	—
Cuba R. R	—	—

ZAFRA DE CUBA 1929-1930

Semana terminada en agosto 2 de 1930

CENTRALES COMPARADOS

Seis puertos	0
Otros puertos	0

ARRIBOS

	Toneladas
Seis puertos	20.297
Otros puertos	23.417
Total	43.714

EXPORTACION

	Toneladas
Seis puertos	44.203
Otros puertos	55.335
Total	99.538

EXISTENCIA

	Toneladas
Seis puertos	774.534
Otros puertos	732.664
Total	1.507.198

Totales comparados con el año 1929 hasta la fecha

ARRIBOS

	Toneladas
Agosto 2 de 1930	3.103.668
Agosto 3 de 1929	4.215.830
EXPORTACION	
Agosto 2 de 1930	1.559.344
Agosto 3 de 1929	3.323.877
EXISTENCIA	
Agosto 2 de 1930	1.507.198
Agosto 3 de 1929	838.439

EXPORTACION DE LA SEMANA

	Toneladas
Norte de Hatteras	18.617
New Orleans	20.797
Galveston	2.091
Savannah	2.176
Interior E. U.	321
Reino Unido	38.614
Francia	7.042
Turquía	5.948
Rusia	3.932
Total	99.538
Exportación de azúcar refinado esta semana	4.054

ZAFRA DE CUBA DE 1928.1929

	Toneladas
Existencai	10.642

A. Santa María.

FUE A RECLAMAR SU HIJA A MANZANILLO

MANZANILLO, Agosto 4. DIARIO Habana.—Joaquín Rebozo, Inspector del Uno y Medio y Ofelia Madrona, tuvieron en la Habana una hija que reconocieron llamada Beatriz Rebozo Madrona. El Rebozo se casó luego con Ramona Viote quienes residen en Manzanillo. En marzo ultimo el Sr. Rebozo fue a la Habana, apoderándose de la niña Beatriz que trajo a esta ciudad contra la voluntad de la madre, que hoy se apareció en Manzanillo reclamando a su hija, formando el gran escándalo al no querersela entregar.

Llevados a la Jefatura de Policía los protagonistas, el señor Juez ordenó entregar la niña a su madre que deshecha en lágrimas aguardaba el momento de abrazar a su hija.

Corresponsal.

Mercado Ganadero

Once carros procedentes de Veguitas recibió ayer la Compañía Ganadera de la Habana; cuyo personal metió las doscientas ochenta y cinco reses en los corrales del Matadero Industrial.

En estos mismos corrales se metieron las 150 reses que en seis carros recibió también ayer, la mencionada Compañía ganadera desde Camagüey.

LOS PRECIOS EN PIE
De vacuno

Precios pagados por compradores en los mercados de origen:

En Oriente de 3¾ a 4 centavos con 5 por 100 de descuento.

En Camagüey de 3¾ a 4 centavos con el 5 por 100 de descuento en la finca; y sin descuento en la ciudad.

En Las Villas a 4 centavos con el 10 por 100 de descuento.

En Pinar del Río a 4 centavos; pero entregado en la Habana.

Del lanar

El ganado lanar de 6½ a 7 centavos.

El de cerda

Del país, de 8 a 10 centavos.

Americano de 12 a 14 centavos.

MATADERO DE LUYANO

En el Matadero de Luyanó se sacrificaron las siguientes reses:

De vacuno	70
De cerda	60
De lanar	30

Los precios que rigieron en el Matadero de Luyano fueron:

	Centavos
Vacuno	De 18 a 20
Cerda criollo	De 30 a 40
Cerda americano	De 36 a 44
Lanar	De 30 a 40

MATADERO INDUSTRIAL

En el Matadero Industrial se sacrificaron las siguientes reses:

De vacuno	316
De cerda	180
De lanar	51

Los precios que rigieron en el Matadero Industrial fueron:

	Centavos
Vacuno	De 18 a 20
Cerda criollo	De 30 a 40
Cerda americano	De 36 a 44
Lanar	De 30 a 40

Mercado de Cambios

El cambio sobre New York abrió flojo; quedando firme al cierre con compradores de cheques a 1-16 de descuento.

Floja actuó la peseta española.

Quieta estuvo la libra esterlina.

Se efectuaron entre Bancos y Banqueros las siguientes operaciones:

300,000 pesos cheque sobre Nueva York a 1-16 de descuento.

100,000 pesos cable sobre Nueva York a 1-10 de descuento.

100,000 pesetas cable a 11.17.

Cotización del día 4 de Agosto

New York cable	100
New York vista	1/32 D.
Londres cable	4.87
Londres vista	4.86 ⅝
Londres 60 días vista	4.84
París cable	3.94 ½
París vista	3.94
Madrid cable	11.17
Madrid vista	11.16
Zurich cable	19.44
Zurich vista	19.43
Italia cable	5.25
Italia vista	5.24
Bruselas cable	13.93
Bruselas vista	13.91
Toronto cable	1/32 P.
Toronto cheque	100
Yokohama cable	—
Yokohama vista	—
Amsterdam cable	40.20
Amsterdam vista	40.19
Hong Kong cable	31.75
Hong Kong vista	31.76
Hamburgo cable	23.91
Hamburgo vista	23.90

Mercado de Algodón

Al cierre de las operaciones en el mercado local de algodón americano los distintos meses de entrega se cotizaban a base de los precios que siguen:

Octubre	12.90
Diciembre	13.09
Enero 1931	13.16
Marzo 1931	13.11
Mayo 1931	13.25
Julio 1931	—

Reparto Luyanó S. A.

Se avisa a los tenedores de solares por ventas a plazos, que deben pasar por las Oficinas de dicho Reparto, Habana 89, de 8 a 12 de la mañana para efectuar sus pagos, evitando de esta manera perder sus solares. Lo que comunico para conocimiento de todos.

Habana 4 de Agosto de 1930.

Dr. Manuel Pruna Latté,
Presidente Director.

8345. 3d. 5, 6, 7 Ag.

¿TOSE?
PRUEBA GRATIS
ALQUITRÁN
Legitimo de
PINO POR SARRÁ
Sólo una muestra a cada persona mediante la presentación de este periódico. en la Droguería Sarrá. mañana

RADIO Y ELECTRICIDAD

A Cargo de Alberto Giró

TRASMISIONES PARA HOY

Estación C M W

588 Kc. 510 M.

9.30 a. m.: Noticias en general.

10 a. m.: Programas musicales.

11.30 a. m.: Clases de Inglés por el profesor Mr. Lismore.

12 m.: Programa Radio Victor con un programa de música variada.

1 p. m.: Programas musicales.

6.30 p. m.: Hora de Teatro Criollo por Otero-Sevilla.

7.30 p. m.: Clases de Inglés por el profesor Mr. Lismore.

8 p. m.: Programa El Aguila.

8.30 p. m.: Programa Selecto Copeland.

9 p. m.: Concierto Gloria a cargo de la eminente soprano señorita Zoila Gálvez con programa siguiente:

1—El Quitrín.
2—Chanson Provenzale.
3—Solo de Piano por el profesor R. González.
4—Napolitana.
5—Mirella.
6—Flior di Peccato.

9.30 p. m.: Concierto La Casa Grande a cargo del Trío Hernández Asiaín, con el programa siguiente:

Carmen, obertura. Doux. Vals Capricho.
Humoreske. Solo de violín.
Czardas No. 3. Aires Húngaros.
The Desert Caravan, Patrol Oriental.

10 p. m.: Selecciones desde el Estudio.

10.30 p. m.: Programa variado y ameno y noticias de DIARIO DE LA MARINA.

Estación C M Q

1130 Kc. 265.3 M.

8 a. m.: Programas variados.

11 a. m.: Hora Westinghouse como sigue:

1—Mi Potevi Scagliare, de la Opera Otelo de Verdi.
2—Morte de Otello de la Opera Otelo, de Verdi.
3—Eilj Eili, solo de soprano.
4—Mourn Prayer, Melodía Hebrea.
5—The Harmonious Blackemith, Solo de Piano.
6—Preludio de la Cathedrale Engloutle, de Debussy, Solo de piano.
7—O Nume Tutelar, de la Opera La Vestal de Spontini.
9—Zapateado de Sarasate Solo de Violín.
11—Di quslla Pita de la Opera El Trovador de Verdi.
10—Melodía Hebrea. Solo de Violín.
12—Preludio y Siciliana de la Opera Cavallerja Rusticana, de Mascagni.
13—Hamlets Soliloquy, de la Opera Hamlet, de Shakespere.
14—Cloucerters Soliloquy de la Opera Henry VI de Shakespeare.

12 m.: Programa selecto.

2 p. m.: Programa a cargo del Sexteto Voz de Oro.

4 p. m.: Buenas tardes.

C M B C

1130 Kc. 265.3 M.

4 p. m.: Hora R C A.

5 p. m.: Programa variado.

6.30 p. m.: Hora Enrique Bryon.

7.30 p. m.: Programa bailable a cargo del profesor B. López.

9 p. m.: Hora Radio Victor a cargo de la Orquesta que dirige Felipe Valdés.

10 p. m.: Hora Comercial.

11 p. m.: Buenas noches.

Estación C M C Q

955 Kc. 313.8 M.

Loma del Mazo.

De 7 a. m. a 8 a. m.: Clase de Cultura Física.

De 11 a. m.: a una p. m.: Música escogida.

Estación C M X

900 Kc. 333.1 M.

11 a. m.: Concierto de Sobremesa.

12 m.: Programa desde el Estudio.

8 p. m.: Programa artístico.

10 p. m.: Programa bailable. Desde el Estudio.

11 p. m.: Buenas noches.

Estación C M B Z

1010 Kc. 296 M.

De 9 a 10 a. m.: Hora Radio Social y Teatral. Música variada. Noticias sociales y teatrales.

De 3 a 5 p. m.: Hora Radio Victor. Selecto programa de música variada.

De 6 a 7 p. m.: Hora Radio Victor. Programa a cargo de la señorita Clotilde Pujol y Josie Pujol, violinista.

Programa:

Estrellita de la Tarde. Wagner. Solo de Piano.
Erotic. Grieg. Solo de violín.
Melodie. First Loss. Schuman. Solo de Piano.
Playera. Sarasate. Solo de Violín.
Romanza sin Palabras. Mendelssohn.
Andante Cantabile. Tschaikowsky. Solo de Vjolín.
Valse. Clotilde Pujol. Solo de Piano.
Tango. Albeniz Elman. Solo de Violín.
Preludio. Chopín. Solo de piano.
Marcha de los Soldados de Plomo. Kreisler. Solo de Violín.
El Ruiseñol. Liszt. Solo de Piano.
Danza Española. Rehfeld. Solo de Violín.

De 9 a 10 p. m.: Hora Summer Casino.

Programa a cargo de la Orquesta bailable del profesor Antonio María Romeu.

Noticias mundiales.

Estación W L W

7.00 Kc. 428 M.

7 p. m.: Programa por la Orquesta Pure Oil.

7.30 p. m.: Thanks for the Dance.

8 p. m.: Werk Bubble Blowers.

1—I Got a Crush On You.
2—Tenor: Song of the Soul.
3—My Future Just Passed.
4—At the End of the Day With You.
5—Tenor: Dancing with Tears In My Eyes.

8.30 p. m.: Franics Tamburitza y su Orquesta.

9 p. m.: Los Amigos. The Friends.

1—Sevillanas. Tavan.
2—Bridal Chorus (Rose Maiden).
3—Italian Sketches. Hadley.
4—Soprano Solo: A Kiss In the Dark. Herbert.
5—Jota. Tavan.
6—Mixed Quartet: Roses of Picardy.
7—Scherzo Fandango. Maquarré.

9.30 p. m.: Brooks and Ross.

1—BeCareful With Those Eyes.
2—You Do Something To Me.
3—Brooks and Ross: Since Maggie Became Marguerite.
4—Sweet Georgie Brown.
5—Brooks and Ross: Just Like In a Story Book.
6—I Dont Need Atmosphere.
7—Just A Bundle of Old Love Letters.
8—Day Is Done.
9—Pagan Love Song.

10 p. m.: Jan Garber y su Orquesta.

10.15 p. m.: Variety.

Piano Man: Rollin Down the River.
Variety Duo: Song without a Name.
Piano Man: Im In the Market For You.
Variety Duo: Theres a Wah Wah Girl.
Variety Trio: The Lonesome Road.
Variety Trio: Song of the Dawn.

10.30 p. m.: Pepsodent Amos n Andy (N B C).

10.45 p. m.: Literary Digest Topics in Brief, Floyd Gibbons (NBC).

11 p. m.: Chime Reveries. Wm. C. Stoess, director.

12 m.: Henry Busse y su Orquesta.

12.30 a. m.: Crosley Singers.

1 a. m.: Jan Garber y su Orquesta.

1.30 a. m.: Buenas noches.

Mercado de Bonos

NUEVA YORK, Agosto 4.—(AP)—Cambios apenas perceptibles ocurrieron hoy en el mercado de bonos, donde el volumen total de las ventas fué menor que el de cualquier sábado de mes, acercándose a pesos 5.774,000. La inauctividad parece confirmar las noticias de que la Bolsa apenas trabajará en Agosto.

El nivel de las cotizaciones a juzgar por el promedio alcanzó de nuevo un nivel alto para el año como resultado de la moderada demanda que tuvieron los bonos ferroviarios, los cuales cerraron firmes. El mercado sigue siendo muy selectivo y la mayoría de las variaciones se redujeron a pequeñas fracciones, reflejando la apatía de las instituciones.

La actividad de hoy se concentró en los bonos domésticos y extranjeros. Las obligaciones convertibles mantuvieron las mayores ganancias del día. Solamente cambiaron de manos $50,000 en emisiones del Tesoro.

El mercado inició la primera sesión completa de Agosto sin ofertas. Los inversionistas norteamericanos pueden tener la oportunidad de suscribir bonos a corto plazo de los Ferrocarriles nacionales alemanes que se emitirán en breve, según se decía hoy en los círculos financieros.

Las transacciones en bonos extranjeros comprendieron una gran variedad de emisiones. Los franceses del 7 repitieron su reciente cotización elevada, mientras los del 7 y 1/2 estuvieron firmes. Lis bonos de la República de Cuba del 4 1/2 ganaron 2 3/8 estableciendo una nueva cotización máxima. Las emisiones suramericanas estuvieron encalmadas y firmes.

Clearing House

Las compensaciones de cheques habidas entre los Bancos asociados al Habana Clearing House durante el día de ayer ascendieror a la cantidad de $2.371,103.84

Mercado de Acciones

NUEVA YORK, Agosto 4. — (AP) — La fuerza del mercado de cereales animó la actividad alcista en el mercado de valores durante la última hora de transacciones.

Las cotizaciones, que habían declinado por la mañana, avanzaron con el alza del trigo y una gran variedad de divisas ganaron 2 a 6 puntos.

Hasta que los alcistas llevaron a cabo su demostración, el mercado no fué sino una repetición de las sesiones encalmadas de la semana pasada. Las ventas solamente consistieron en 1,201,800 acciones.

Wall Street ha tenido noticia de algunos informes alarmantes del mercado de cereales. Créese que los daños que han recibido los campos son muy importantes y se dice que el Presidente Hoover está preocupado por la situación.

Los especuladores alcistas dieron una interpretación favorable a dichas noticias y apoyaron divisas favoritas tales como Radio.

También llegaron a la sesión algunas informaciones de carácter constructivo como la de que ha reanudado el trabajo la fábrica de automóviles de Detroit, así como que mejoran las operaciones en el distrito de aceros de Youngstown.

American Telephone estuvo a la cabeza del mercado con un alza de seis puntos. Diamond Match estableció una cotización máxima a 240, cerrando 12 puntos más alta. Acciones como United States Steel, American Can, Allied Chemical, Consolidated Gas, Johns Mansville y United Carbon avanzaron 3 a 3 y medio puntos, mientras A. M. Byers, Bethlehem Steel, Public Service de Nueva Jersey, Western Union, Vanadium, United Aircraft, Du Pont, Radio y American Tobacco "B" avanzaron 2 o más puntos. J. I. Case y Foster Wheeler ganaron 5 y New Ykork Central, Westinghouse Electric y Coca Cola 4.

Warner Brothers Picture estuvo bajo presión en los primeros momentos, estableciendo un mínimo de 33 y 3/4 y recuperando más tarde 2 puntos. Gulf States Tteel perdió más de 7 puntos y Reading 3.

Los préstamos a los corredores han bajado $38.228,922 durante el mes de Julio, siendo el total de $3,689.382,297 a fines de dicho mes.

Colegio de Corredores

Cotización oficial del día 4 de Agosto

	Tipos
Estados Unidos cable	1/32 D.
Estados Unidos vista	1/16 D.
Londres cable	4.87 ¼
Londres vista	4.86 ⅞
París cable	3.94
París vista	3.93 ¾
Bruselas vista	13.99
España cable	11.20
España vista	11.19
Italia vista	5.24
Zurich vista	19.44
Hong Kong vista	31.80
Amsterdam vista	40.26
Copenhague vista	—
Christianía vista	—
Estocolmo vista	—
Montreal vista	—
Berlín vista	—

HIJOS DE OLIMPIO PEREZ
BANQUEROS
Santiago de Compostela. Cervantes 16. — Villagarcía de Arosa. Méndez Núñez 3
CASAS ANTECESORAS:
Manuel Peresaenz; Hijos de Peresaenz; Olimpio Pérez; Olimpio Pérez e Hijos.
Intereses que abonamos en cuentas de pesetas:
Disponible a la vista .. 2 %
" a tres meses .. 2½%
" a seis meses .. 3 %
" a un año .. 4 %
También abrimos cuentas en monedas extranjeras. Nos encargamos de la compra y venta de toda clase de valores en las Bolsas de España y del Extranjero, etc. Recomendamos que al solicitar los giros exijan que sean extendidos precisamente a nuestro cargo.

Economía,
Potencia,
Velocidad
REPUBLIC
GARCIA Y GARCIA
Edificio "Bomba Prat"
Máximo Gómez 427.

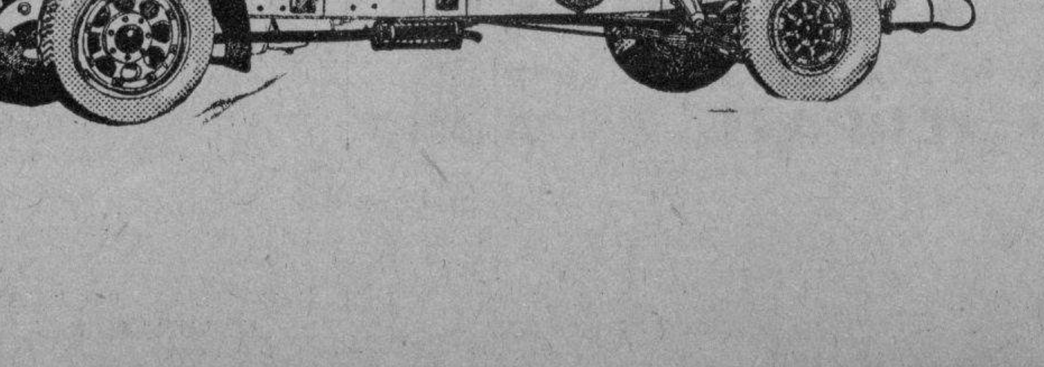

El Camión REPUBLIC no es un carro de paseo disfrazado de Camión.
De 1 a 7 Toneladas.
6 Cilindros, 4 Velocidades.
Freno en las 4 ruedas.
La última palabra en camiones modernos.

M.E.C.D. 2016

Gran Venta de muy preciosos sombreros a precios baratísimos

Completas y variadas colecciones de Sombreros todos muy graciosos, atractivos y seductores, a

$1.00 $2.00 y $3.00

Los Modelos de París, de muy finas pajas de Bengal, Panamalacque, Bakou y otros materiales finísimos, los realizamos a menos de la mitad de su costo VERDAD.

APROVECHEN ESTA SENSACIONAL REBAJA DE PRECIOS

"NUÑEZ" Amistad 50, casi esq. a Neptuno

SORPRENDENTE

El Sr. Eustasio A. Collazo residente en la Batería de Santa Clara en el Vedado dice:

Estando padeciendo largo tiempo del estómago y habiendo tomado su "PEPSINA Y RUIBARBO BOSQUE", por haberme sido recomendada por un amigo, me encuentro en la actualidad completamente curado.

Dirijo a Vd. la presente, para que si desea la dé publicidad como una prueba más al público de lo que es para el estómago su "PEPSINA Y RUIBARBO BOSQUE".

†

E. P. D.

EL DOCTOR

José Elías Olivella y Prado

HA FALLECIDO

Y dispuesto su entierro para el día de hoy martes a las cuatro de la tarde, los que suscriben, hijos, hijos políticos, sobrinos, sobrinos políticos y demás familiares y amigos, ruegan a las personas de su amistad se sirvan acompañar el cadáver desde la casa Calzada No. 139 entre 14 y 16, Vedado, al Cementerio de Colón, favor que agradecerán eternamente.

Habana, Julio 5 de 1930.

José Elías, Ofelia y Fernando Olivella y Lastra, Enrique Salas, Herminia Rovira Vda. de Olivella, Ana María González de Olivella, María Antonia Riveri de Olivella, María Teresa, María Luisa, José Manuel, Carmelina y Gustavo Ramírez Olivella, Alfredo Sardiñas y Zamora, Dolores Farnés de Ramírez Olivella, Armando Dávalos, Adelaida Parodi de Ramírez Olivella, Julio Martín Lamy, Enrique Vignier, Dr. Luis Ros, Dr. Pedro Castillo.

†

E. P. D.

EL SEÑOR

DOCTOR JOSE ELIAS OLIVELLA Y PRADO

Padre político de nuestro gerente Sr. Enrique Salas

HA FALLECIDO

Y dispuesto su entierro para hoy martes 5, a las 4 de la tarde, los que suscriben ruegan a Vd. se sirva acompañar el cadáver, de la casa mortuoria Calzada No. 139 entre 14 y 16, Vedado, al Cementerio de Colón, favor que le agradecerán eternamente.

Habana, 5 de Agosto de 1930.

MARTIN F. PELLA Y CIA.

SU OCASION DE ADQUIRIR UNA NEVERA POLAR o GLACIAL

NECESITAMOS DAR ENTRADA A UNA REMESA DE NEVERAS: SI AHORA NO SE HACE DE UNA NEVERA POLAR o GLACIAL ES DIFICIL SE LE PRESENTE OTRA OPORTUNIDAD DE OBTENERLA A LOS PRECIOS QUE LA HEMOS REBAJADO

NEVERAS POLAR o GLACIAL

MAS FRIO MENOS HIELO

DE VENTA EXCLUSIVAMENTE

FERRETERIA MONSERRATE

JOSE GONZALEZ

O'REILLY 120, esq. MONSERRATE. Tel: A-3112

HABANERAS

(Viene de la Página NUEVE)

UN ACONTECIMIENTO ARTISTICO

MAÑANA EN EL PRINCIPAL

Noche de gala.
Mañana en el Principal.
Un espectáculo excepcionalmente interesante va a disfrutar el público de la Habana.

López Somoza.

Por vez primera asistirá este a la actuación en una misma obra de dos figuras teatrales de singular relieve.
López Somoza.
Y Narcisín.
La obra encomendada a los dos sobresalientes actores no es otra que ¡**Pégame, Luciano!**, deliciosa comedia del repertorio de Muñoz Seca.
En ella harán gala de su gracejo tanto Rafael López Somoza como Narciso Ibañez Menta.

Narcisín.

No solamente está garantizada la interpretación de la obra por artistas tan valiosos, sino por el concurso de Rosita Lacasa y Jesús Tordesillas, que han querido contribuir a que se logre un resultado brillante.
El papel central femenino ha sido confiado a María Arcos, actriz de magníficas facultades, figurando además en el desempeño de ¡**Pégame Luciano!** Rosa Blanch y Guillermo de Mancha.
Los precios son a base de peso y medio la luneta y un peso las butacas.
El éxito está asegurado.
De antemano.

OFELIA R. DE HERRERA

Fatigada, deprimida...
Por el exceso de visitas.
Así se ve en estos la señora Ofelia R. de Herrera, la dulce y caritativa dama, esposa del honorable Jefe de Estado Mayor del Ejército.
Desde que se encuentra en su casa, de vuelta de la Clínica de Bustamante, donde sufrió una delicada operación quirúrgica, han desfilado ante ella personas innumerables.
De las primeras en acudir han sido las señoras que componen la Directiva de las Damas Isabelinas.
Institución que preside.
Y donde es muy querida.
De nuestro gran mundo han estado a verla las damas principales interesándose todas, de modo visible, por su estado.
Obligada se ve la señora del general Herrera a suspender sus recibos.
No podría soportarlo.
Por el esfuerzo que demanda.
Ya en el día de ayer tuvo que darse esa orden por la excitación que aquel cúmulo de visitas producía en su ánimo.
Se sintió con fiebre.
Durante la tarde.
Como testimonio del alto aprecio de que disfruta en el seno del gran mundo habanero la señora de Herrera ha recibido infinitas flores.
Desde **El Fénix** el decano de nuestros jardines en cajas y en cestos preciosos, han llegado hasta ella las más lindas flores de la estación.
Con la firma del elegante jardín de Carballo, entre otras, citaré las siguientes:
Un cesto del Honorable Presidente de la República, General Gerardo Machado, y señora Elvira Machado de Machado.
Una caja del Subsecretario de Estado, doctor Miguel Angel Campa, y señora Terina Roff de Campa.
Un cesto de María León de Gelats.
Un cesto de María Vianello de Gutiérrez.
Un cesto de Esther de Rojas.
Una caja de María Luisa Giralt de Martínez Díaz.
Un cesto de Lily H. de Conill.
Una caja de Dulce María Roberts.
Una caja de María Teresa de Armenteros.
Una caja de Bertha Machado de Sánchez.
Un cesto del doctor Baldomero Grau y señora Nena Machado de Grau.
Un cesto de Felipe Fernández Garcés Jr.
Y una caja del teniente coronel Cruz Bustillo.
Otras flores más.
De diversos jardines.

ALBERTO RUIZ

Decidida la fecha.
Definitivamente.
Será el próximo viernes, en **Sans Souci**, el homenaje que le ofrecen a Alberto Ruiz, el querido **confrére** del **Heraldo de Cuba**, las más distinguidas personalidades de nuestro alto mundo social, oficial e industrial con motivo de sus treinta años de cronista.
La comisión organizadora, empeñada en el mejor éxito de este grandioso homenaje que tan bien ganado se tiene Alberto Ruiz, ruega a todas las personas que tengan el propósito de adherirse que lo hagan antes de mañana, miércoles, pues precisa conocer en esa fecha el número exacto de comensales para la distribución de los puestos.
Los que ya han abonado su cubierto recibirán una tarjeta que es la que les da derecho al asiento y que al propio tiempo indicará su puesto en la mesa.
Todo esto ha sido muy bien organizado y puede anticiparse que no habrá inconvenientes de ninguna clase.
Muchas las adhesiones.
Hasta la fecha.
Se reciben a diario en gran número en las oficinas de la Comisión sitas en la calle de Pocito número 104, bajos, entre Espada y San Francisco, teléfono U-3265.
Insertaré aquí algunos nombres de nuevas adhesiones.
El gobernador de Oriente, coronel José R. Barceló.
Eugenio Rayneri, doctor Ignacio Pla, Saul Herrera, Luis de Sena, Arturo Armand, Salvador Alvarez, Alberto Angulo, doctor Pedro Barillas, Eduardo Beato y Antonio María de Cárdenas.
El presidente de la Compañía de Teléfonos, señor Herman Behn.
Demetrio Castillo Pokorny, Roque de Castro, maestro Ezequiel Cuevas, Joaquín de Oro, Armando R. Maribona, Rafael Reyes, José G. del Barco, Juan Castro, Frank Castañeda y el coronel Rogerio Caballero, Jefe del Distrito Militar de La Habana.
El Presidente del Consejo Provincial, señor Manuel Vega y el Tesorero del Gobierno de la Provincia, señor Luis Betancourt.
Eduardo Peyrellade.
Rogelio Barata, Jefe del Fondo Especial de Obras Públicas y Presidente del Cojímar Yacht Club.
El Secretario de Obras Públicas, doctor Carlos Miguel de Céspedes.
Enrique Delgado, Alberto Falcón, doctor Felipe García Cañizares, doctor Gerardo de Villiers.
El ministro del Paraguay, doctor Tomás Salomoni.
El ministro del Brasil, señor Federico de Castello Blanco Clark.
El Presidente de la Asociación de la Prensa, Rafael María Angulo.
El Presidente de la Asociación de Repórters de la Habana, señor César Rodríguez.
El Interventor General de la República, doctor Aurelio Méndez.
Doctor Jorge Dehogues, doctor Lima, Agustín Alvarez, doctor Néstor G. Mendoza, Camilo Armand, Victoriano Roca, Alberto Armand, Roberto G. Mendoza, Nicolás G. Mendoza, Belisario Alvarez, Ernesto Smith, Carlos M. Peláez, Manuel Aspuro, John Rivera, Agustín Reyes, Arturo Bovi, Ramón Blanco Herrera, Marcos Zárraga, doctor Octavio Zubizarreta, Rafael Quintana, Pablo Villegas, Manolo Villapol, Antonio G. Zamora, Manolín Hierro, Joaquín Sisto...
Muchos más.
Que dejo para una nueva lista.

EL DOCTOR ASTERIO LATOUR

Un médico joven.
De relevantes méritos.
Es el doctor Asterio Latour, que figura en lugar preferente entre los que se dedican a combatir, desde el campo de la ciencia, la terrible tuberculosis.
Acaba de hacerse cargo de la clientela del doctor Luis P. Romaguera, tisiólogo eminente que ha embarcado con la representación oficial del Gobierno de Cuba en la Sexta Conferencia Internacional contra la Tuberculosis que tendrá efecto a mediados de mes en la ciudad de Oslo, Noruega.
Triunfa el doctor Latour.
De modo evidente.
Con la aplicación de la vacuna **Calmette** sus éxitos son repetidos.
Reciba mi felicitación.
Cordial y afectuosa.

HOGAR FELIZ

Glorias y alegrías.
En el amor de un hogar.
Desde la anterior semana ven colmados todas sus dichas los jovenes y simpáticos esposos José Manuel Hernando Abella y Blanquita Urquía con el advenimiento de un angelical niño.
Fruto segundo de la unión tan venturosa de esos complacidos padres.
¡Mi felicitación!

TRASLADO

En la ciudad.
Cambio de residencia.
De la casa de Concordia 31, altos, acaba de trasladarse al número 65, bajos, de la misma calle, el querido doctor Adolfo A. de Póo.
Profesor dental de larga experiencia y bien ganada fama.
Allí tiene su gabinete.
¡Prosperidades!

La sensación social de la semana.

Cualquier artículo que usted necesite esta incluído en está Venta Sensacional. ¡Y eso vale mas que un peso!

USTED no ha de ser la única persona que deje de visitar en estos días LA CASA GRANDE

la Casa Grande

ROSARIO KAYSER

Una actriz infantil.
Rosarito Kayser.
Perteneciente a la Compañía Díaz de Artigas que debutará el sábado próximo en Payret.
Rosarito ha sido muy celebrada por la crítica mexicana en los papeles que interpreta.
Doy aquí su retrato.
Graciosa chiquilla.
Cuanto al abono de la temporada sabrán todos que queda cerrado mañana definitivamente.
Abono a seis funciones nocturnas a base de diez pesos la luneta.
Desde el jueves se pondrán en taquilla las localidades para la función inaugural.
Pueden pedirse por teléfono.
Llamando al A-7157.

UNION LABORISTA DE MUJERES

Próxima una fiesta.
Gran fiesta teatral.
Es la que tiene organizada la Unión Laborista de Mujeres para ofrecerla el domingo en el Auditorium.
Por la tarde.
Al dar las cinco.
Empezará con las palabras que ha de dirigir a la concurrencia la presidenta de ese organismo, Ofelia Domínguez Navarro, señorita tan culta como interesante.
Habrá una parte de concierto, muy variada, muy escogida, además de recitaciones de poesías por la señora Dulce María Borrero de Luján.
Cantarán la señor aConsuelo Escrich de Pasta, las señoritas Carmelina Pérez, Isabel Fals, Hilda Gómez y Lucía Suárez Cardona y los señores Eugenio Pasta y Arturo Hernández.
El distinguido joven Ignacio Ponce de León, dotado de una hermosa voz de tenor dramático, figura en el programa con más de un número.
Tocará Oscar Lorié.
Y Carlos Fernández Vilá.
La señorita Margarita Molino se lucirá en el violín ejecutando una jota.
Y como el **clou** de la fiesta la representación de **Walquiria** por un grupo de aficionados.
Se usará el Steinway
El piano de moda.

Suscríbase al DIARIO DE LA MARINA

EL CONCIERTO DE CUEVAS

Ezequiel Cuevas.
Guitarrista admirable.
Con elementos de sus numerosas discípulas tiene combinado un concierto para el jueves próximo.
Se celebrará en el Principal.
Por la tarde.
El programa extenso y variado, contiene números de un interés extraordinario.
Finalizará con un Son, de canto y de guitarra, en el que tomarán parte alumnos y alumnas en gran número.
Daré la relación.
Completa.
Señoras Esperanza Núñez de Martínez, Nena Bérriz de Ledón, Generosa Santamarina de Roces, Lucrecia Bethencourt de Loret de Mola, María Amalia de García Pulido, Dora Núñez-Mesa de Miyares, Rita Rojo de Incháustegui, Laudelina Duque de Cañedo y Rosario García de Cuevas.
Señoritas.
Carlota Menocal, Bebita de Céspedes, Gloria R. Ecay, Rosita Miyeres, Myrta Linares, Angela Emilia Martell, Cachita Arias, Josefina Bonet, Julita Morales, Carola Ortiz, Delia Morales, Isolina Cano, Tina Arias, Catalina Garriga, Margot Machado, Anita León, Amalita Castañeda, Nenetica García Longa, Rita Longa, María de los Angeles García Longa, Celia Rosa Morales, Cuca Nóbregas, Lula Yáñez, Gloria Revilla, Lilí Viña, Alicia Boza, Hilda Arechavaleta, Hilda Iglesias, Margarita Mateu, Guillermina Domínguez, Sisa Antón, Consuelito Rojas, Nena Blanco, Lidia Carbonell, Lilia Pascual, Lía Núñez-Mesa, Delia Alonso, Yoyín OsFarrill, María Teresa de la Campa, Madelina Montalvo, Elena Colina, Silvia Fuentes, Bellita Bethencourt, María Julia Martínez Ibor, Cuca Casas, Rosalina G. del Cueto, Luz Marina Rosainz, Esther Peyrellade, Fifina Loyzaga, Silvia Martell, María Esperanza M. Núñez, Rosita Barraqué, Adriana M. Núñez y Caridad Cuevas.
Señores.
Antonio E. Benítez, Roberto Inchástegui.
Jóvenes.
René M. Pedro, Martín Pella, Emilio del Junco, Helio R. Ecay, Ezequiel Cuevas (hijo) y niños Alberto, Arístides y Orlando Cuevas.
Las localidades pueden solicitarse en todos momentos dirigiéndose a la Academia Cuevas.
Daré el teléfono.
F. O-2585.

CLUB DE LA PLAYA

Noche de moda.
En el Club de la Playa.
Es la de hoy en aquel moderno y elegante centro de esparcimiento, favorito declarado desde el primer día, de nuestra buena sociedad.
Se servirá un dinner especial al precio de dos pesos el cubierto.
Además el baile.
Con la Orquesta de los Palau.

Enrique FONTANILLS

M.E.C.D. 2016

LAS OPOSICIONES DE MAESTROS PARA LAS PLAZAS VACANTES EN MATANZAS

Concurrieron también maestros de otras Provincias. El resultado por orden de puntos obtenidos. El escalafón

MATANZAS, agosto 4.— DIARIO DE LA MARINA. — Habana.

El tribunal calificador de las oposiciones de los maestros públicos, para ocupar plazas vacantes en esta Provincia, el escalafón provincial, trabajo que ha sido hecho con la mayor escrupulosidad y rectitud, poniendo una vez más de relieve los méritos y reconocida idoneidad del Presidente Provincial de Escuelas, doctor Armando Muñoz, bajo cuya supervisión han venido funcionando los tribunales.

He aquí el escalafón, por cuyo resultado se han venido interesando vivamente elementos de esta Provincia y de otros lugares de la República:

SUPERINTENDENCIA PROVINCIAL DE ESCUELA DE MATANZAS

Escalafón Provincial de Aspirantes a cubrir plazas vacantes en la Provincia de Matanzas, formado de acuerdo con el resultado de las oposiciones celebradas en Matanzas, durante los días 23 y 24 de julio de 1930, y redactado de conformidad con lo ordenado en la base 17a. del Decreto 77, publicado en la Gaceta Oficial de 22 de Enero de 1930.

GRUPO A

1—Claudio Angel Galindo Molina. Matanzas. 2—Alfonso Tallet Grenier. Pinar del Río. 3—Ofelia E. Ramos Corría. Habana. 4—Quintina Alicia García La Rosa. Aguacate. 5—Dulce María Tomás Guerra. Marianao. 6—Clara Ofelia Cardounel Calderín. Matanzas. 7—María Eulalia Osés Lafont. Habana. 8—Severino Palenzuela Almeida. Surgidero de Batabanó. 9—María Graciela Cabrera Hernández. Palos. 10—José A. Reyes González. San Nicolás. 11—Laura Ofelia Echegoyen Montalvo. Habana. 12—Adela Noriega Ibáñez. Matanzas. 13—Rosa Marina Emilia García González. Habana. 14—Paulina Castro Zulueta. Matanzas. 15—Domitila Fox Zamora. Güines. 16—Irene Ojeda Rodríguez. Matanzas. 17—Ana R. Fábrega Borrell. Unión de Reyes. 18—Raimundo R. Hernández Quintanilla. Habana. 19—Julio Augusto Morillo Cabrera. Arroyo Apolo. Habana. 20—Angel Estacholi y Macumb. Matanzas. 21—Adelaida Alvarez Mato. Habana. 22—Carmen Anglade Mediondo. Matanzas. 23—María Luisa Falcón Fernández. Matanzas. 24—Hilario Lamadrid Valdés. Arroyo Apolo. Habana. 25—Julia Teresa Piedra Ramón. Matanzas. 26—Alejandro eonardo Fuentes Orihuela. Jagüey Grande. 27—Sarah Llorens Carballo. Matanzas. 28—Fermín Lorenzo Ramírez Ojeda. Aguacate. 29—Alicia García Montenegro. Palos. 30—Florentino Lastra González. Habana. 31—Margarita Molina Marichal. Matanzas. 32—Encarnación Venero Ortega. Alacranes. 33—Leonardo Oscar Rodríguez Bustillo. Matanzas. 34—Margarita Sánchez Rueda. Habana. 35—Graciela Pinillos Mesa. Carlos Rojas. 36—Norberta San Martín Pan. Cárdenas. 37—Ofelia Báez Ramos. Matanzas. 38—Isabel Luisa Giraudón Daubar. Matanzas. 39—María Luisa Revuelta Yera. Colón. 40—Julia Angela Paral Jorrín. Bolondrón. 41—Julia Ofelia Rodríguez Hernández. Calimete. 42—Manuel Oliva Martínez. Matanzas. 43—Mariano Fondevilla Muñoz. Matanzas. 44—Ena Sánchez Hernández. Perico. 45—Juan Hernández Rodríguez. Matanzas. 46—Santa Hernández Alfonso. Unión de Reyes. 47—Silvia Verrier Barnet. Matanzas. 48—Dama Haded Secín. Matanzas. 49—Graciela Baeza Larrinaga. Cerro. Habana. 50—Concepción Ruiz Vázquez. Matanzas. 51—Víctor J. Oruña Hernández. Pinar del Río. 52—María Enedina Romay Fernández. Matanzas. 53—Amada María García Montenegro. Palos. 54—Mildreda Cartaya Domínguez. Habana. 55—Florentino Delgado Dueñas. Pinar del Río. 56—Silvia Sarasúa Fernández. Matanzas. 57—Zoila Rosa Mayor Paz. Matanzas. 58—Rita María Acosta y Cruz. Habana. 59—Lía Valdés Faroy. Matanzas. 60—Elisa R. Luis Hernández. Cárdenas. 61—Manuel Abascal Rodríguez. Matanzas. 62—Rubén del Puerto Domínguez. Matanzas. 63—Angela Santodomingo Benítez. Jovellanos. 64—María Escudero Pérez. Matanzas. 65—Santiago Mariano Aldama Rochel. Bolondrón. 66—Hilda Rodríguez Aldama. Matanzas. 67—Caridad Pérez Concepción. Luyanó. Habana. 68—Andrea Fermina Carballosa Mederos. Palos. 69—Juana L. Casas Pérez. Matanzas. 70—Donatila Laudelina Pino Núñez. Pedro Betancourt. 71—Elisa Jané Ferradás. Matanzas. 72—Rosa Blanco Redondo. Matanzas. 73—Eva Villar Guerra. Matanzas. 74—Gloria Fernández Abreu. Manguito. 75—Iraida Ibáñez del Campo. Habana. 76—José Ors González. Habana. 77—Luz María Mechoso Sablón. Matanzas. 78—Rosa Estacholi Macumb. Matanzas. 79—Josefa Alfonso Alvarez. San José de los Ramos. 80—Rosalía Miranda Cartaya. Matanzas. 81—Bienvenida J. C. Gutiérrez Brito. San Antonio Río Blanco del Norte. 82—Julia Jiménez Guás. Matanzas. 83—Ana Julia García Bermúdez. Matanzas. 84—María Turró Andreu. Matanzas. 85—Armando Domech García. Matanzas. 86—Juana Rosa Calvo Herrera. Perico. 87—Angela Fernández. Matanzas. 88—Rosario Tirse González. Matanzas. 89—Rafael Rodríguez Aldama. Habana. 90—Concepción M. Casas Pérez. Matanzas. 91—Mercedes Ibáñez Anchía. Matanzas. 92—Jacinta Romaní Albrech. Calimete. 93—Alicia González Chávez Pimentel. Matanzas. 94—Emilia Díaz García. Matanzas. 95—Antonia I. Ruiz Hernández. Matanzas. 96—Esperanza Escudero Pérez. Matanzas. 97—Dulce María Padrón Hernández. Matanzas. 98—Gerardo Urta Córdova. Habana. 99—María Antonia Ureña y Zárraga. Habana. 100—Delia María Vázquez Valdés. Matanzas. 101—María de los Angeles Jorcano Grande. Matanzas. 102—María Felicia Boitel López. Jovellanos. 103—Esther Marina Ortega Martiatu. Habana. 105—Consuelo Rossié Santos. Matanzas. 106—Carmen María García Sánchez. Matanzas. 107—Joaquín Arribálzaga Lastra. San Antonio de los Baños. 108—Laura Fernández González. Santa Ana. 109—Ana Rosa Peña Fernández. Matanzas. 110—Antonio L. Moreno Montalvo. Matanzas. 111—Elvira Beoto Sánchez. Matanzas. 112—América V. G. Nodal Guedes. Reparto Batista. Habana. 113—Milagros García Vélez. Habana. 114—Lorenza G. Hernández García. Matanzas. 115—Gerardo E. Guerrero Rivadulla. Matanzas. 116—Concepción Castro Ramos. Matanzas. 117—María Rosalina Cartaya Melo. Palos. 118—Rubén Mendiondo Ardanás. Matanzas. 119—Estrella Martín de la Campa. Matanzas. 120—Julia Tapia Dávila. Matanzas. 121—Rosa E. Nodarse Vázquez. Jovellanos. 122—María T. Martínez Pérez. Rita de Baró. 123—Carmen Schweyer Estopiñán. Matanzas. 124—Rita García García. Matanzas. 125—Carlos Manuel Valera Navarro. Matanzas. 126—María Carreras y González. Habana. 127—Blanca R. Faura Zayas. Matanzas. 128—María Santana Alvarez. Matanzas. 129—Manuel de Jesús García Menéndez. Habana. 130—Gloria M. Dumigrón Pouqué. Unión de Reyes. 131—María del Carmen Fdez. Fernández. Matanzas. 132—Mercedes Sagastume. Unión de Reyes. 133—Esther Vasconcelos Cuervo. Nueva Paz. 134—Hortensia Sorondo Suárez. Matanzas. 135—José Ramón Deán Hernández. Matanzas. 136—Esther Oliver Benavides. Matanzas. 137—Amada Elvira Montenegro Piard. Palos. 138—Roberto Ruiz Uford. Matanzas. 139—María Josefa Betancourt. Matanzas. 140—Candelaria Couceiro Martínez. Habana. 141—Rosa María G. Linares. Matanzas. 142—Juana Arencibia Santana. Matanzas. 143—Cruz Marina de Armas Hernández. Cerro. Habana. 144—Benilde E. Bello Alard. Matanzas. 145—Clara González del Pino Pérez. Colón. 146—María Ana Rodríguez Bermúdez. Matanzas. 147—Clotilde García Penichet. Matanzas. 148—Eulalia Castiñeira Hernández. Matanzas. 149—Emelina Bravo. Habana. 150—Angel Rodríguez Bustillo. Matanzas. 151—Isabel Fondevila Muñoz. Matanzas. 152—Ignacia F. Sardiña Torriente. Matanzas. 153—Clara D. González del Castillo. Matanzas. 154—Consuelo Santiago Antolín. Habana. 155—Estela María García Forcade. Matanzas. 156—Clara E. Deán Aguiar. Matanzas. 157—María de los Angeles del Junco Bruzón. Matanzas. 158—Georgina Fuentes del Pozo. Matanzas. 159—Gregoria González Zulueta. Habana. 160—Dolores Falcón Díaz. Matanzas. 161—Patria Mozo Molina. Matanzas. 162—Baldomera de la Tejera Guerra. Matanzas. 163—Reinaldo Fernández Perruc. Habana. 164—Remedios del Pino Riesgo. Matanzas. 165—María I. Pérez Damera. Matanzas. 166—Hilda Fernández Báez. Matanzas. 167—Juana F. García Valdés. Agramonte. 168—José M. Gallart Alborñó. Matanzas. 169—Concepción Estrada Guzmán. Habana. 170—Felipe Neri Rodríguez de la Torre. Habana. 171—Ana M. Pino Delgado. Matanzas. 172—Eloy Mestre Llano. Habana. 173—Evelia J. Madruga Rodríguez. Matanzas. 174—Julia González Cobo. Matanzas. 175—María Josefa Bernal Ripoll. Matanzas. 176—María L. Rato. Matanzas. 177—Francisca Turón González. Habana. 178—Esther Delgado Fernández. Matanzas. 179—Dolores Ortega García. Matanzas. 180—Ramón Martínez González. Surgidero de Batabanó. 181—Berta Nathieu Vargas. Matanzas. 182—Francisco Mozo Molina. Matanzas. 183—Laura Hernández Galup. Jovellanos. 184—Silvia Jaén Santiso. Matanzas. 185—Berta J. Delgado. Matanzas. 186—José R. Ortega Pérez. Matanzas. 187—Rafaela M. García Sánchez. Matanzas. 188—María L. Sibila Lincheta. Matanzas. 189—Caridad Iglesia Vega. Arabos. 190—Isidora O. Macumb Guerrero. Matanzas. 191—María A. Isasi González. Jovellanos. 192—Ramona C. González. Habana. 193—Angel Tur Canudas. Habana. 194—Noemí Cartaya Galán. Limonar. 195—Edita Silveira Rodríguez. Matanzas. 196—Aida Muñoz Menéndez. Matanzas. 197—Herminia Fernández. Pedro Betancourt. 198—Concepción Rodríguez Rodríguez. Matanzas. 199—Wilfredo Fernández Martínez. Habana. 200—César García González Camero. Habana. 201—Juana Rosa Torres Ortiz. Colón. 202—Carmen L. Simpson Betancourt. Matanzas. 203—Nelia Santana Oliver. Matanzas. 204—Romelia Estrada Valdés. Matanzas. 205—Mercedes Deán Aguiar. Matanzas. 206—Domingo A. Ortega Díaz. Jagüey Grande. 207—María M. Sotolongo Hernández. Jagüey Grande. 208—María F. Rubio Rodríguez. Matanzas. 209—María L. Sardiñas Mederos. Matanzas. 210—Angela M. Cartaya Vidal. Matanzas. 211—Ramón Suárez Calderín. Matanzas. 212—Carmen Moncholi Ruiz. Matanzas. 213—Georgina Quiñones Lantigua. Matanzas. 214—Rosa María Llorens Rodríguez. Habana. 215—Bianca Rosa Marrero Denis. Matanzas. 216—José M. Rodríguez Bermúdez. Matanzas. 217—Margarita Noriega Leal. Matanzas. 218—Julia Martínez Jiménez. Matanzas. 219—Amelia Cendón González. Matanzas. 220—Manuel G. Cuesta Valdés. Habana. 221—Manuel Oliva Valdés. Marianao. 222—Juana Pastora Yáñez Cruz. Cidra. 223—Andrés López Isa. Habana.

GRUPO B

224—Margarita Casado Gregorio. Matanzas. 225—María Pérez Valido. Cárdenas. 226—Ascensión Villa Campos. Matanzas.

GRUPO C

227—Dolores Neyra González. Cárdenas. 228—María Lucila Galarraga. Colón.

Este escalafón quedó redactado a las diez de la noche del día 1o. de agosto de 1930. Es decir dentro del plazo de veinticuatro horas a partir de la terminación de la identificación de los nombres de los aspirantes, plazo señalado en la base 17a. del Decreto 77, de 6 de Noviembre de 1929, publicado en la Gaceta Oficial de 22 de enero de 1930.

(Fdo.) Dr. F. Armando MUÑOZ,
Superintendente Provincial de Escuela.
Alberto LOVIO,
Corresponsal.

LA AVIATRIZ CUBANA SRTA. MORALEDA REALIZO UN VUELO HASTA ALACRANES

Fué aclamada al descender en el nuevo campo de aviación de aquel lugar, diciendo que era el mejor aeródromo de Cuba

ALACRANES, agosto 4. DIARIO Habana. En estos momentos seis y cincuena p. m. aterrizó en este aeródromo la aviadora señorita Berta Moraleda, gloria de Cuba, que fué aclamada por el inmenso público que esperaba ansioso su llegada; dándole la bienvenida el director y subdirector del aeródromo señores Fasalodos y Florencio E. Menéndez y demás personalidades de esta que se encontraban congregadas esperándola.

Hizo un pequeño recorrido por las calles de esta localidad, donde fué aclamada por señoritas y demás público que la rodearon, dándole vivas y aclamándola reina de los aires y futura gloria de la aviación cubana.

A las 7 y 10 p. m. sale la señorita Moraleda para esa capital. Dice que quedó altamente satisfecha de este pueblo y antes de remontar el vuelo nuevamente, manifestó que a su juicio este es el mejor campo de aviación de Cuba, expresando que sería un gran campo de escuela para el Ejército Cubano.

La señorita Moraleda vino piloteando el avión N. C. 8489 de la Compañía Curtiss, acompañándola el piloto señor René de Ayala. Inmenso público invadió los terrenos aclamando con aplausos la valentía y destreza en el aire de la señorita Moraleda.

FAJARDO, Corresponsal.

LOS ESTIBADORES DE MATANZAS PIDEN MEDIDAS EN FAVOR DE AQUEL PUERTO

Presentaron una detallada exposición al Administrador de la Aduana. La papa de semilla. La Ley Arancelaria

MATANZAS, Agosto 4. — DIARIO, Habana. — Los estibadores y jornaleros de la bahía de Matanzas han comenzado a realizar activas gestiones encaminadas a favorecer el tráfico marítimo de nuestro puerto, que se halla casi totalmente paralizado, ocasionando ello el hambre y la miseria en numerosos hogares.

En una amplia y detallada exposición acaban de presentar ayer el difícil problema al Administrador de la Aduana de Matanzas, señor Octavio Cruz, de quien solicitan a su vez que lo traslade a las esferas superiores, al objeto de lograr medidas gubernamentales tendientes a evitar la continuación del mal que nos aniquila.

No publicamos íntegramente el mencionado escrito del Gremio de Estibadores y Jornaleros de la Bahía de Matanzas, por ser largo en extremo, pero sí vamos a extraer algunos de sus más salientes párrafos, tales como el que se refiere a la competencia de fletes, en donde consignan que Matanzas no tiene protección alguna para la subsistencia de los miles de obreros, consignatarios y comerciantes que languidecen en la más desesperante penuria, porque las grandes empresas navieras han hecho que los comerciantes e industriales, importen por la Habana, alegando que las líneas de vapores no pueden sostenerse con pequeñas cargas para Matanzas.

OMITIDA LA ENTRADA LIBRE DE DERECHO DE LA PAPA DE SEMILLA

Se extrañan después los estibadores y jornaleros de Matanzas, que poseyendo Matanzas una gran zona cosechera de papas, haya sido omitida la entrada libre de derechos de la papa de semilla para nuestro puerto, teniendo nuestros cosecheros que consignar sus importaciones por el puerto de la Habana, con lo que disminuye la carga de los vapores con destino a Matanzas, siendo el número de toneladas con que cada barco debe salir del puerto de exportación con destino a Cuba, de 200 toneladas. Con los cargamentos de papas y otros de los comerciantes de esta plaza — agregan los estibadores — se va haciendo el cupo para lograr el fletamento de buques a nuestro puerto, que una vez establecido el tráfico, confían en que muchos comerciantes de la Habana importen por este puerto, ya que con la Vía Central le es más fácil la conducción, y por el relativamente escaso movimiento de la Aduana, más pronto el despacho de las mercancías.

CENTRALES QUE HAN DEJADO DE MOLER EN LA PROVINCIA

Consignan asimismo los estibadores que han dejado de moler los Centrales San Cayetano, Feliz, Flora, Carmen, Soledad, Socorro, Porvenir, Jesús María, Limones, San Rafael, Armonía, Saratoga, Nueva Luisa y otros, que en su mayoría consignaban sus azúcares a este Puerto, y para colmo de desdicha — dicen — el establecimiento de la Gran Refinería de Azúcar de Mr. Hershey, controla los azúcares de los centrales Rosario, San Antonio, Puerto y San Juan, y con sus líneas de ferrocarril, atravesando las principales calles de Versalles, compran ya los azúcares consignados por los Administradores de los Ingenios a exportar por Matanzas, transfiriendo el embarque después de ser refinados de acuerdo con la Circular 50 de la Secretaría de Hacienda, para ser exportado por el puerto de la Habana, que ascienden ya a más de 800,000 sacos.

ERRONEA INTERPRETACION DE LA LEY ARANCELARIA

Finalmente consignan los exponentes que una errónea interpretación de la Regla Novena de las Disposiciones Generales que se diera al vigente Arancel, nos ha privado de que el Central "Hershey" continuara importando sus sacos de envases por este puerto, confundiéndose lamentablemente por el Jefe de la Sección de Aduanas, en aquella época ordenando que debía hacer sus importaciones por el mismo puerto por donde hacía sus exportaciones.

Los estibadores confían en que muchos de los puntos de vista que sustentan sean convenientemente aclarados por el Gobierno y terminen las causas que tienen paralizado el tráfico marítimo de Matanzas, aliviando las clases afectadas, entre los que se cuentan comerciantes, industriales, estibadores y jornaleros que atraviesan hoy la más precaria situación.

Esperamos que el prestigioso Administrador de la Aduana de Matanzas, señor Octavio Cruz, le preste a este asunto la atención e importancia que el mismo requiere. — **Alberto Lovio**, Corresponsal.

UNA RACHA DE ROBOS Y EXIGENCIA DE DINERO, SE REGISTRA EN CIENFUEGOS

A pesar de ser aquella una ciudad bien vigilada, se vienen efectuando diversos hechos delictuosos. A las autoridades

Cienfuegos, Agosto 4. DIARIO. Habana.

Cienfuegos es, probablemente, una de las poblaciones más tranquilas y mejor vigiladas de la Isla. La delincuencia no se da mucho por aquí y en cuanto a la rectitud de los señores jueces y el celo mantenido siempre por la policía municipal por evitarla, nos ponen felizmente a cubierto de esas incertidumbres y desmanes; pero de poco tiempo a esta parte se vienen sucediendo los robos y hasta las exigencias de dinero y conviene que las autoridades redoblen sus actividades para conjurar esa cruzada, esa cruzada que parece tomar serios caracteres.

Días pasados y según noticié al DIARIO, hubo un importante robo de tejidos en los almacenes de los señores Rangel, Novoa y Compañía. Se le hizo una exigencia de dinero con amenazas de muerte a don Aurelio Silva Fernández, y hoy nos hemos enterado que se le ha hecho una exigencia de dinero al respetable caballero don Emilio Hernández.

Además, en la Policía se han registrado de anoche a hoy los siguientes robos:

En el domicilio del tabaquero Juan Acosta Hernández, de Bouyon 87, sustrajeron una maleta conteniendo ropas, un reloj de bolsillo «Omega» fracciones de billetes de la Lotería Nacional, número 10450 y una cartera de piel.

El señor Alfredo González Aedo, vecino de Cid 31, dió cuenta de haberle robado del patio de su casa 2? gallinas de raza fina.

El señor Armando Valdés Escobar, denunció que aprovechando que estaba dumiendo en su domicilio, Santa Elena, 40, penetraron los cacos y le llevaron un reloj que estima en más de cuarenta pesos. En la huida dichos ladrones dejaron una gorra.

Como hace tiempo no ocurrían estos hechos creemos se trata de gente maleante que ha venido a realizar sus fechorías a esta ciudad.

Bueno es que las autoridades tomen cartas en el asunto y den un escarmiento fuerte a esos individuos de mal vivir.

OBDULIO A. GARCIA,
Corresponsal.

AL APARECER UN AHORCADO EN UNA FINCA, CREYOSE QUE ERA "LUCUMI"

Muchas personas fueron a ver el cadáver a la necrópolis. Un herido de Cidra. De la causa por sedición y rebelión

MATANZAS, Agosto 4. DIARIO, Habana.—Hoy amaneció colgado de un árbol, dentro de un montecillo de la finca «Vista Alegre», propiedad de los herederos de Miguel Valdés, en el barrio del Naranjal, el ciudadano de la raza negra Bartolo Zequeira y Hector, de 25 años, de Matanzas y vecino de una finca cercana a «Pate Casabe«, cuyo individuo tenía perturbadas sus facultades mentales, habiendo permanecido recientemente alrededor de 20 días en el Hospital Civil de esta ciudad sin lograr curarse. El muerto fué identificado a las cinco de la tarde de hoy por un hermano suyo habiéndose, constituido en el lugar del hecho el juez de Instrucción doctor Carbonell, en unión del Secretario Sandoval oficial Fernández el médico forense doctor Alberto Rodríguez López, quien certificó que el occiso hacía mas de 72 horas que estaba colgado.

Hasta las ultimas horas de la tarde de hoy corrió la especie por la ciudad de que el ahorcado era el celebre «Lucumí», lo que hizo que muchas personas se dirigieran a la Necropolis donde había sido expuesto el cadáver para su identificación.

Procedente del vecino pueblo de Cidra fué conducido hoy al Centro de Socorro de esta ciudad el joven Eleno Alfonso, de 26 años sastre, natural de Unión de Reyes y vecino de Nacional No. 1, en Cidra, el que fue asistido de una herida perforo cortante en la región costo lumbar derecha, no penetrando al parecer en la cavidad, de carácter grave, la que le fue producido, según declaró por un individuo que conoce por «Regino» que lo agredió inesperadamente al llegar a casa de su amigo Valentín Alfonso.

Según las actuaciones policiacas, el hecho se debió a cuestión de faldas. El agresor fue detenido esta tarde por el vigilante Inés Agustín Muñiz, ingresando en el Vivac Municipal a la disposición del Juez de Instrucción de esta ciudad, quien conoce del hecho. El herido fue trasladado al Hospital Civil para su tratamiento.

Ha sido llevada a Fiscalía la causa del Juzgado de Instrucción de Pedro Betancourt, seguido por sedición y rebelión con motivo de denuncia del Jefe de Policía de Jagüey Grande, contra Alfredo Valladar, Enrique Coma, Félix Sánchez, Rufino Conte, Pedro Martínez, José Gómez y Julio Martínez a los que se acusan de ideas comunistas y repartir hojas sediciosas, incitando a la rebelión. El juez de Pedro Betancourt ha elevado la causa sin procesar a nadie, siendo probable por tal motivo que el fiscal pida el sobreseimiento de la misma por falta de pruebas.

Alberto Lovio, Corresponsal.

GRATO ALMUERZO EN SANTIAGO DE CUBA

Sgo. DE CUBA, agosto 4. DIARIO Habana. Ayer con gran entusiasmo llevóse a efecto en el hotel América un simpático almuerzo que un grupo de amigos ofrecieron a los señores Rafael Lorie Cudurnu y Juan Dios Tamayo por haber sido nombrados representante en esta y delegado de la Administración de una cervecería respectivamente.

Reinó gran cordialidad entre numerosos comensales sirviéndose exquisito menú. A la hora de los brindis ofreciolo Feliberto Cuerra, Presidente de la Unión de Detallistas e Industrales, habló ensalzando méritos homenajeados Aurelio Raffo, Presidente Asociación Viajantes de Oriente. Finalmente agradeció en nombre del homenajeado el joven Luis Campanioni que pronunció un bello y vibrante discurso esmaltado de hermosas imágenes, siendo aplaudidísimo.

Corresponsal.

Cortes y Retazos.

De las grandes VENTAS DEL MES DE JULIO han sobrado muchísimos retazos y cortes de vestidos, en toda clase de telas de novedad.

Los ofrecemos a precios extraordinariamente reducidos, con carácter excepcional, para dichas ventas.

Una oportunidad singu lar que usted no debe desatender.

El Encanto

Planta baja.

LLEGO CON RETRASO A LA HABANA, AYER, EL TREN EXPRESO LIMITADO

El Jefe de la Policía Jurada de los F. C. Unidos salió hacia Sagua la Grande, para practicar investigaciones

El Alcalde de Baracoa.—Ayer por la mañana en el tren Expreso Limitado, llegó procedente de Baracoa, el Sr. Alberto Conde Alcalde Municipal de aquella localidad, el que venía acompañado del Representante Dr. Alejandro Rodríguez Cremé el Dr. José C. Lantigua.

El Senador Camacho Padró— Procedente de Santiago de Cuba, regresó ayer por la mañana en el tren Expreso Limitado, el Senador Licenciado José Camacho Padró que atendió asuntos particulares en aquella Ciudad.

El Sr. Antonio Méndez.—Ayer por la mañana en el tren directo salió para Sagua la Grande el Sr. Antonio Méndez Capitán Jefe de la Policía Jurada de los F. C. Unidos, a practicar distintas inspecciones.

El Comandante Enrique Chalus.—Ayer por la mañana en el tren directo regresó de Cienfuegos el Comandante Enrique Chalús Jefe del Negociado de Construcciones de la Marina de Guerra Nacional.

El team de Basket de la Y. M. C. A.—Ayer por la mañana en el tren directo regresaron de Alacranes el team de Basket Ball, de la Y. M. C. A., después de haber contendido en aquel lugar en las fiestas celebradas el Domingo.

El Tren Expreso retrasado.—Ayer por la mañana el tren Expreso Limitado que debe rendir viaje en la Terminal a las 7 y 45 lo efectuó con casi media hora de retraso debido a interrupciones en su itinerario.

El Senador Dr. Modesto Maidique.—Ayer por la mañana en el tren Expreso Limitado regresó de Ciego de Avila, el Senador Dr. Modesto Maidique después de haber atendido asuntos políticos en aquella localidad.

Tren de Cienfuegos.— Llegaron ayer por la mañana en este tren A.

Tren Expreso Limitado.— Llegaron ayer por la mañana en este tren:

De Florida Federico Pestana.

Del Central «Elía» Alfredo Testar Lizardo Muñoz Sañudo, Enrique Elízaga.

De Remedios el Representante Justo Carrillo.

De Sagua la Grande Tomás Miranda.

De Camagüey Manuel Voza.

De Matanzas el Senador Dr. Horacio Díaz Pardo.

Del Central «Nazábal» Ramón Suero.

De Camagüey el Comandante Pedro Vilató.

De Ciego de Avila Elisa Morgado de Builla.

De Encrucijada Mamerto Luzarraga.

De Cunagua Alberto Galán.

Tren a Camagüey.—Salieron ayer por la mañana en este tren.

A Colón Pastor Cuesta Arturo D-Acosta.

A Rodrigo Angel Orta.

A Central «Violeta« José M. Rios.

A San Miguel de los Baños la señora de Madrigal, la señorita Violeta Madrigal.

García Cavial, Dr. Pedro Antonio Alvarez, José A. Ferreira, Andrés Vila, Gerardo Rosi.

A Sagua la Grande Antonio Méndez.

A Santa Clara Armando Santos y señora.

A Remedios Arcadio Quiñones.

Hipólito Fabián.—Procedente de Varadero, regresó ayer por la mañana el Sr. Hipólito Fabián empleado de la Empresa Naviera de Cuba, después de haber pasado una temporada en aquella hermosa playa. En la Terminal fue recibido por un grupo de amigos.

UN JOVEN QUISO SUICIDARSE EN SANTA CLARA CON UNA PEQUEÑA HOJA GILLETTE

Se infirió grave herida en el cuello. Denuncia de amenazas de muerte. El Magistrado Navarrete. Nombramiento electoral

SANTA CLARA, agosto 4, DIARIO, Habana.

Fué asistido en el centro de socorro en la tarde de hoy por el doctor Agustín Campos, el joven Angel Gerbet y Villafana vecino de esta ciudad de veintiseis años, casado, quien parece encontrarse aburrido de la vida y hubo de inferirse con una navaja gillete una herida incisa en la región anterior del cuello de unos seis centímetros de estado grave, siendo trasladado urgentemente al Hospital General Machado. El herido es empleado de Well Fargos Express Company, siendo muy atendido por sus compañeros.

Armando Machado.

AMENAZAS DE MUERTE

SANTA CLARA, agosto 4. DIARIO, Habana.

Fernando Martínez natural y vecino de Jicotea, mayor de edad y soltero, denunció ante el Jefe del Puesto del Ejército de Jicotea que en la tarde de ayer fué agredido y amenazado de muerte por Raimundo Rodríguez, por cuyo hecho pidió garantía ante aquella autoridad y al Secretario de Gobernación, ignorándose la causa d eesta persecución.

El vigilante de Policía Municipal Julio Morales detuvo a Rosendo Vargas Hernández, soltero de diez y siete años que encuéntrase sujeto a varios delitos de hurto.

Armando Machado.

EL MAGISTRADO NAVARRETE

SANTA CLARA, agosto 4. DIARIO, Habana. En unión de su distinguida señora, llegó a esta capital el competente y probo funcionario doctor Juan Manuel Navarrete, Magistrado de la Audiencia de esta provincia, quien encontrábase en uso de vacaciones, habiéndolas renunciado en el día de hoy en beneficio de uno de sus compañeros que integra la actual Sala de Vacaciones de la referida Audiencia, causando regocijo su retorno entre sus compañeros.

Armando Machado.

NOMBRAMIENTO

SANTA CLARA, agosto 4, DIARIO, Habana.

El Tribunal en pleno de la Audiencia de esta provincia nombró en la mañana de hoy al doctor Jorge A. Cowley, actual Juez de Instrucción de Ciego de Avila, presidente de la Junta Municipal Electoral de Santa Isabel de la Lajas, mientras dure la licencia que por razón de enfermedad disfruta el Presidente propietario Dr. Rafael Arango Bustamante.

Armando Machado

LA ASOCIACION UNION NACIONALISTA SE ESTA ORGANIZANDO EN CIENFUEGOS

En medio de gran entusiasmo se constituyó ayer un nuevo comité en el barrio del Paraiso. Los directivos electos

CIENFUEGOS, Agosto 3. — DIARIO, Habana. — El Consejo Local Directivo de la Unión Nacionalista se muestra cada vez más pujante y entusiasmado en sus empeños políticos de nuevo partido. Ese Consejo Local lo preside el joven galeno doctor Oswaldo Morales Patiño, como Vicepresidentes los señores María Artze y Manuel O'Bourke, y las respectivas Secretarías de Correspondencia y Actas las desempeñan los señores José Luis Viego, Antonio Polo y Salvador Angel Céspedes. Coco Director político y Delegado del Comité Central figura el señor Rodrigo López.

Han constituído los siguientes Comités de Barrio: La Gloria, Caonao, Guaos, Pueblo Nuevo, Mercado y hoy domingo y ante magnífico exponente de simpatizadores se constituyó el del barrio de Paraíso, en la forma siguiente: Presidentes de Honor, Coronel Carlos Medieta, Roberto Méndez Peñate, doctor Cosme de la Torriente, Juan Gualberto Gómez, Coronel Aurelio Hevia, Teniente Aurelio Alvarez, Gral. Francisco Peraza, doctor Oswaldo Morales Patiño, Manuel Obourke, Rodrigo López. Presidente efectivo: Roque Barcia Lima; Vicepresidente, Rafael Borges Sosa, Isidro Rumabaur, Eligio Calderón; Secretario de Actas, Julio Francisco Medina; Vice, Mariano Alvarez; Secretario de Correspondencia, Waldo Saco; Vice, Raimundo Quintana; Tesorero, Ventura Roldán; Vice, Francisco Varela. Vocales: señores Quintín Jorrín, Juan Calaña, Miguel Sonia, Celestino Suárez, Tranquilino Nodal, Augusto Acea, José Llerandi, Arturo Medina, Pedro Escada, Pedro Rivas Gómez.

Una vez proclamada esta Directiva, se dió posesión a la Mesa provisional compuesta por el señor Manuel Obourke, como Presidente y Romelio Martínez, como Secretario. El Presidente señor Barcia Lima, después de dar las gracias por el honor a él y demás compañeros de Directiva conferido, concedió la palabra al joven orador señor Filiberto Hernández, quien lo hizo de manera magistral. Hablaron también Armando Reyes, Waldo Saco, José Luis Veiego y el Secretario del Consejo Local señor Salvador A. Céspedes, que hizo el resumen. Todos fueron muy aplaudidos.

La fiesta Nacionalista se terminó a las tres de la tarde en medio del mayor orden y el más clamoroso entusiasmo. — **Obdulio García**, Corresponsal.

Para NIÑAS.

VESTIDOS DE CALIDAD Y GUSTO.

2,95

Confeccionados con guarandol batista, la tela ideal para este clima y de más prácticos resultados, y con adornos contrastantes.

Varios modelos.
Todos los colores.

Tallas de 6 a 11 años.

En tamaños de 1 a 5 años y modelos apropiados a esas edades, a 2.00
y 2.50

Pida en la sección correspondiente el sombrero que convenga al vestido.

El Encanto

Tercer piso.

Ropa INTERIOR PARA Señora.

Una oferta tentadora por lo excepcional del precio.

Bloomers de jersey de buena calidad. En todas las tallas y colores, con pequeños detales contrastantes 0.65

Un lote de camisas de día y de pantalones bordados a mano, en opal muy fino. La pieza, a 1.25

Zapatillas de raso con tacón cubano. En fresa, salmón, pastel y lila 2.50

Camisas de noche, en hilo con profusión de encajes ocre. Varios colores 5.00

Camisas de noche, de linón con finos bordados hechos a mano. Salmón, blanco, rosa 1.15

Juegos de dos piezas, en opal muy fino, con bordados estilo Richelieu, o con aplicaciones de encaje 1.75

El Encanto

Segundo piso.

Para NIÑOS.

ARTICULOS DE CALIDAD A PRECIOS REDUCIDOS.

Mamelucos de batista estampada con bonitos detalles. Tallas de 1 a 3 años 0.40

Trajes unidos por botones en la cintura; el pantalón de guarandol color entero y la blusa de soiessete estampado con dibujos infantiles. Calidad muy fina. Confección característica de nuestros talleres. Tallas de 1 a 6 años 1.60

PARA MUCHACHOS.

Pantalones bombachos de dril crudo de muy buena calidad. Tela bien mojada. Confección de EL ENCANTO, Tallas de 6 a 10 años . 1.35
Tallas de 12 a 16 años 1.50

Blusas sport, de manga corta. Blancas o de color. Tallas de 6 a 14 años . 0.60

Trajes de saco y pantalón bombacho, confeccionados con dril blanco de buena calidad. Tallas de 6 a 10 años 5.50
Tallas de 12 a 16 años 6.00

El Encanto

Tercer piso.

M.E.C.D. 2016

SECCION 2a

Redacción, Administración, Quejas, etc. (Centre Privado) M-7911.
IMPRENTA M-9665
MAQUINAS M-3450
A. CLASIFICADOS A-3333
RADIO M-7714

DIARIO DE LA MARINA

Redacción, Administración, Quejas, etc. (Centro Privado) M-7911.
IMPRENTA M-9665
MAQUINAS M-3450
A. CLASIFICADOS A-3333
RADIO M-7714

SECCION 2a

AÑO XCVIII — Acogido a la franquicia postal — LA HABANA, MARTES, 5 DE AGOSTO DE 1930 — El periódico más antiguo de Cuba — PAGINA TRECE

A Través de la Vida

Por Héctor de Saavedra

—CONCEPCIONES—

He dicho, y repetido, que es achaque nuestro el estar, siempre, quejándonos. El primer recuerdo de cualquiera que cuente por lo menos medio siglo de edad es lo que oía decir a su padre, y a los padrastros, de que estábamos al borde del abismo con el problema de la esclavitud, del gobierno indeseable y de la inmoralidad pública. Nuestra vida ha sido en toda ella un incesante lamento, como la del pueblo inglés, que, a causa de que a toda hora está comiendo, se dice que es una larga masticación.

Los pensadores ven, en la condición nuestra, el atavismo del pasado. No hay esclavo, de cualquier clase que sea, que deje de lamentarse de su amo, como no hay costumbre que pueda desarraigarse de cuajo. Nuestro pueblo habituado a no disponer de otra protesta que la queja, se ha convertido en émulo de Jeremías, no mi amigo que lejos de protestar es un ecléctico mordaz y sarcástico, sino el profeta que vivió cinco siglos antes de Jesucristo, y dejó unas Lamentaciones que lo hicieron famoso por el llanto que derramó.

Pues nosotros, al igual, auguramos con lágrimas la ruina de esta Jerusalem moderna, porque cada vez la cosa "se está poniendo más mala." Si va usted preguntando por esas calles, a cuantos conoce, le pondrán, a las primeras palabras, cara de entierro y le dirán moviendo la cabeza con pausa y cadencia:

—Esto está perdido.

Y usted se asusta y mira en torno suyo para ponerse a salvo del volcán italiano que va a estallar y del abismo que se abrirá a sus pies.

—Pero,— pregunta usted—¿no hay remedio?

—¡Imposible!—responde el oráculo fatalista;—vamos a la "debacle". El azúcar ya no tiene valor porque nadie lo compra. Y sin embargo ve usted que las dulcerías se multiplican en todo el mundo. Es curioso esto pero es evidente que la gente está ahora por las cosas amargas.

Usted—a quien pongo solo como ejemplo abstracto—se va porque no comprende, pero como no desea pasar por ignorante hace un gesto de lamentación y le sopla, al primero que encuentra, esta nueva interesante de que el país está en ruina.

Otro ejemplar quejumbroso es sin disputa el que no tiene ahora la posición que ocupaba antes.

El era—verbo y gracia: jefe de administración de rentas estancadas o no, o ingeniero de O. P. con uso de automóvil que la familia empleaba todas las mañanas para ir a la Playa a tomar baños de mar, o era sanguijuela del Estado en cualquier forma pintoresca, pues ahora en que el Gobierno lo ha convertido en caballero particular, porque es otro el que empuña la prebenda, dice a todo el que quiera oirle:

—¿Para esto "hemos" hecho la revolución? Mejos estábamos con los españoles.

—¡Quién lo duda!,—le respondo yo. Hemos llegado a aquello que decían de que el ideal en España era vivir a costa del Presupuesto. ¿Es que ahora nuestra única aspiración desde el obrero al médico, al ingeniero y al abogado, no es conseguir un destino del Gobierno?

—Esto no es un lecho de rosas—me dijo Jeremías, el de los sarcasmos—, pero no está tan perdido como dicen cuando hay tantos que viven a costa de los pocos que trabajan. Unicamente arrancando la mala yerba es como puede darse a las plantas útiles al aire, la luz y el espacio que necesitan. Hay que eliminar a los parásitos para acabar con sus funestas inclinaciones. Fíjese usted, agregó mi ilustre amigo y filósofo, sonriendo como la Mona Lisa, que las señoritas de educación ultra moderna, han eliminado en sus comidas, paseos y diversiones y que califican de **bocas inútiles.**

EN ACTIVIDAD EL "POZZUOLI"

Hombres de ciencia y turistas americanos le hacen visitas

NAPOLES, Italia, agstoo 4 (AP) El volcán de azufre de Pozzuoli ha entrado en actividad, arrojando densas columnas de humo y grandes cantidades de fango hirviendo. Los hombres de ciencia italianos, así como muchos truistas norteamericanos, están haciendo visitas diarias al volcán.

ANUNCIESE EN EL Diario de la Marina

NUMEROSOS BIENES SERAN SACADOS A SUBASTA PUBLICA EN LOS JUZGADOS DE PRIMERA INSTANCIA DE LA HABANA

Entre ellos, una casa en esta capital otra en Arroyo Apolo, un solar en el Reparto Santa Amalia y también una bodega

TAMBIEN SE REMATAN DOS FINCAS EN REGLA

Comerciante declarado en quiebra. Otro comerciante que ha suspendido pagos. Sentencias dictadas en el día de ayer

JUZGADO DE PRIMERA INSTANCIA DEL CENTRO
(A cargo del doctor Manuel Gutiérrez Balmaseda)
DOS SUBASTAS EN REGLA

Por edicto de fecha de ayer, ante el secretario Francisco Boudet, se anuncia para las nueve de la mañana del día 4 de septiembre entrante, la subasta de dos fincas en el pueblo de Regla, tasadas en mil y cinco mil pesos, respectivamente, que fueron embargadas a la sociedad anónima Compañía Territorial de Cuba por la sociedad en comandita Villada y Compañía, para el cobro de un crédito hipotecario.

UN SOLAR DE TERRENO

Por edicto de igual fecha, ante el propio secretario, se anuncia para las nueve de la mañana del día 8 de septiembre entrante, un solar de terreno en el Reparto Ojeda, tasado en cuatro mil pesos que fué embargado a Jacinto Cruz y Suárez por Darío Quiroga y Losada, para el cobro de un crédito hipotecario.

DEMANDA CON LUGAR

Por sentencia de igual fecha, ante el propio secretario fué declarada con lugar la demanda seguida por Cristóbal Abalía y Bustamante contra la sociedad E Ortiz y Compañía.

JUZGADO DE PRIMERA INSTANCIA DE ALMENDARES
(A cargo del doctor Carlos de la Torre y G. Llorente)
UNA CASA EN ARROYO APOLO

Por edicto de fecha de ayer, ante el secretario Francisco J. González Lage, se anuncia para las nueve y media de la mañana del día 30 del actual, la subasta, con el 25 por ciento de rebaja de su avalúo de una casa en Arroyo Apolo, con frente a la calle Vista Alegre que ha sido tasada en ocho mil pesos y fué embargada a Caridad M. González y María A. y Rafael de la Llera y Giménez por Ernesto Rasch y Jiménez, para el cobro de un crédito hipotecario.

COMERCIANTE EN QUIEBRA

Por edicto de igual fecha, ante el secretario Enrique Whitmarsh, se hace saber que a instancia de Manuel Campos Anza, se ha declarado en quiebra al comerciante de Jobabo, Oriente, señor Julio Fernández, quedando, por tanto, prohibido hacer pagos o entregas de efectos al quebrado, bajo pena de no quedar descargados en sus obligaciones los infractores.

JUZGADO DE PRIMERA INSTANCIA DEL NORTE
(A cargo del doctor Luis Sausa y de la Vega)
DERECHOS A SUBASTA

Por edicto de fecha de ayer, ante el secretario Fabio Gárate, se anuncia para las nueve de la mañana del día 19 de los corrientes la subasta de los derechos y acciones que tiene Máximo Stein al cobro de un crédito de ocho mil ochocientos noventa y tres pesos y tres centavos, que representan dos pagarés presentados en el juicio que la sucesión de dicho señor sigue contra Teodoro Moéller y Méndez; derechos y acciones que han sido tasados en mil pesos moneda oficial.

JUZGADO DE PRIMERA INSTANCIA DEL SUR
(A cargo del doctor Emilio López Centellas)
UN SOLAR EN SANTA AMALIA

Por edicto de fecha de ayer, ante el secretario Mario Casanova, se anuncia para las diez de la mañana del día 3 de septiembre próximo, la subasta de un solar de terreno en el Reparto Santa Amalia, tasado, con lo edificado en él, en seis mil pesos, que fué embargado a María Seisdedos Domínguez por Dámasa Díaz Rivas para el cobro de un crédito hipotecario.

DEMANDA CON LUGAR

Por sentencia de fecha de ayer, ante el secretario Octavio Meunier, fué declarada con lugar la demanda seguida por la Compañía Cobradora contra Liborio Pérez.

RECONOCIMIENTO DE FIRMA

Con fecha de ayer, el mismo secretario cita a Juan Pons y Jubal y a sus herederos, demandados por José Fernández Miras, para que a las diez de la mañana del día 11 de los corrientes comparezcan a reconocer la firma de un pagaré otorgado en agosto de 1927 a favor del demandante que lo ha presentado en su cuaderno de pruebas.

JUZGADO DE PRIMERA INSTANCIA DEL OESTE
(A cargo del doctor Enrique Llansó y Ordóñez)
DEMANDA SIN LUGAR

Por edicto de fecha de ayer, ante el secretario Francisco Baños, fué declarada sin lugar la demanda seguida por Manuel Dirube y Peláez, contra la United States and Cuban Allied Work Engineering Corporation y el señor Adolfo B. Hornx.

EMBARGO PRACTICADO

Por edicto de fecha de ayer ante el propio secretario se hace saber que se ha procedido al embargo, sin previo requerimiento de pago de bienes designados como de la propiedad de Francisco Mustre y Guasch, en cuanto sea suficiente a cubrir las responsabilidades que a dicho señor reclama Ramón García Rodríguez

PELETERIA A SUBASTA

Por edicto de igual fecha, ante el propio secretario se anuncia para las nueve de la mañana del día 18 de agosto entrante, la subasta de la peletería El Mundo, de Camajuaní, que ha sido tasada en dos mil doscientos pesos, que fué embargada a Francisco Sainz Real por F. Turró y Compañía, para el cobro de unas obligaciones.

SEGUNDO LLAMAMIENTO

Con fecha de ayer, el mismo secretario hace un segundo llamamiento a Monserrat Bellogui y Mort para que, dentro del término de cinco días comparezca o se haga representar en el juicio que le sigue Luis Aristegui González.

UNA BODEGA A SUBASTA

Por edicto de fecha de ayer, ante el secretario Carlos Echevarría se anuncia para las nueve de la mañana del día 15 de los corrientes la subasta de la bodega sita en Milagros y Luz y Caballero, en la Víbora que ha sido tasada en seiscientos quince pesos y fué embargada a Jesús López Moreda por José Alvarez, para el cobro de unas obligaciones.

SUSPENSION DE PAGOS

Con fecha de ayer el mismo secretario cita a la sociedad Costa y Hermanos, a Pedro Díaz, a la Compañía Cubana de Pinturas, a Manuel Martell, a Feliciano García y al representante legal de la Cuban Dairy Supply para que a las nueve de la mañana del día 15 de los corrientes, comparezcan a fin de que como acreedores de Manuel Hermida Ameyugo, elijan por mayoría de votos al que, conjuntamente con el señor Manuel Méndez y Díaz y el señor Ricardo Gómez, habrá de proceder a la comprobación del activo y el pasivo de dicho Hermida Ameyugo, que ha suspendido pagos.

UNA CASA EN ESTA CAPITAL

Por edicto de fecha de ayer, ante el mismo secretario, se anuncia para las nueve de la mañana del día 2 de septiembre entrante, la subasta de la casa Villegas número 10, cuadra comprendida entre Empedrado y Tejadillo, que ha sido tasada en 40 mil pesos y fué embargada a José Díaz Pairo, por Mario Borrego y Cano para el cobro de un crédito hipotecario.

UN HOMENAJE AL DR. JULIO COLLAZO

Le fué tributado ayer en Alquízar muy afectuosamente

ASISTIO TODO EL PUEBLO

Con el fin de testimoniarle su cariño y agradecimiento

Alquízar, Agosto 4. DIARIO, Habana.

Ayer, domingo, por la noche, se improvisó por un grupo de sus fieles y predilectos amigos, un homenaje al doctor Julio Valdés Collazo, consistente en una espontánea serenata que no por haber sido de sorpresa dejó de ser grandiosa. Apenas se supo la noticia del homenaje, como movido por fuerza desconocida, el pueblo en masa abandonó paseos y teatros, acudiendo al lado de su ídolo, que lo es de los alquizareños todos y del pueblo e la provincia habanera, que ansiaban verlo postulado para un acta de representante a la Cámara en las próximas elecciones.

Deseosos de informarnos, fuimos también con el pueblo y resultaba imposible poder llegar junto al festejado. Se improvisaron varios oradores, quienes pronunciaron sentidos discursos, llenos de entusiastas y merecidas alabanzas para el doctor V. Collazo, al que se declaró benefactor de Alquízar y sacrificado en sus mejores años de carrera política, a pesar de sólo haber hecho el bien general y de su probado liberalismo. Es de todos sabido que don Julio sólo se ha ocupado de hacer el bien, mitigando dolores, amarguras y miserias. de ahí que su nombre en todo este término y comarca sea algo extraordinario y al invocarse el nombre de Valdés Collazo queden completamente eclipsados cuantos pretendan ostentar jefaturas políticas aquí.

La fiesta terminó después de las diez de la noche, acordando los comisionados visitar al señor Fernando Mederos, nuestro demócrata y popular alcalde municipal, el cual se encontraba ligeramente indispuesto, con motivo del viaje que hizo a Quivicán, viéndose obligado a guardar cama y no poder concurrir al homenaje del doctor Valdés Collazo, que él mismo iniciara en unión de sus leales admiradores. A las muchas felicitaciones que recibiera el doctor Valdés Collazo, unimos la nuestra de todo corazón.

PELIGROSA FURNIA

Frente al domicilio del doctor Valdés Collazo existe una pequeña furnia, muy peligrosa, lo que ha dado motio a que anoche mismo sufriera un accidente el acreditado maestro de obras señor Martínez, quien estuvo a punto de fracturarse una pierna.

A quien corresponda trasladamos el hecho, a fin de que tome medidas y haga desaparecer el peligro, aunque sea provisionalmente, hasta que se ordene la reparación del accidente, en bien del pueblo en general.

G. POSADA.

Las Elecciones en Nicaragua

Treinta oficiales y 330 marineros a supervisarlas

MANAGUA, Nicaragua, Agosto 4. (AP).—Treinta oficiales de la armada norteamericana y 330 marineros llegaron hoy a bordo del crucero «Mississippi» con el fin de supervisar las elecciones congresionales nicaragüenses que se celebrarán en los primeros días de Noviembre.

Los norteamericanos proceden de base de Coco Solo, en la zona del canal, donde estuvieron recibiendo la instrucción militar.

Estas fuerzas estarán al mando del capitán Alfred Wilkinson.

EL ARBOL DEL HUEVO — *Por Abela*

—Va a ser traído de Guatemala un árbol el cual produce una fruta que por su forma y propiedades es muy parecida a un huevo.—Noticia de la Cancillería.)

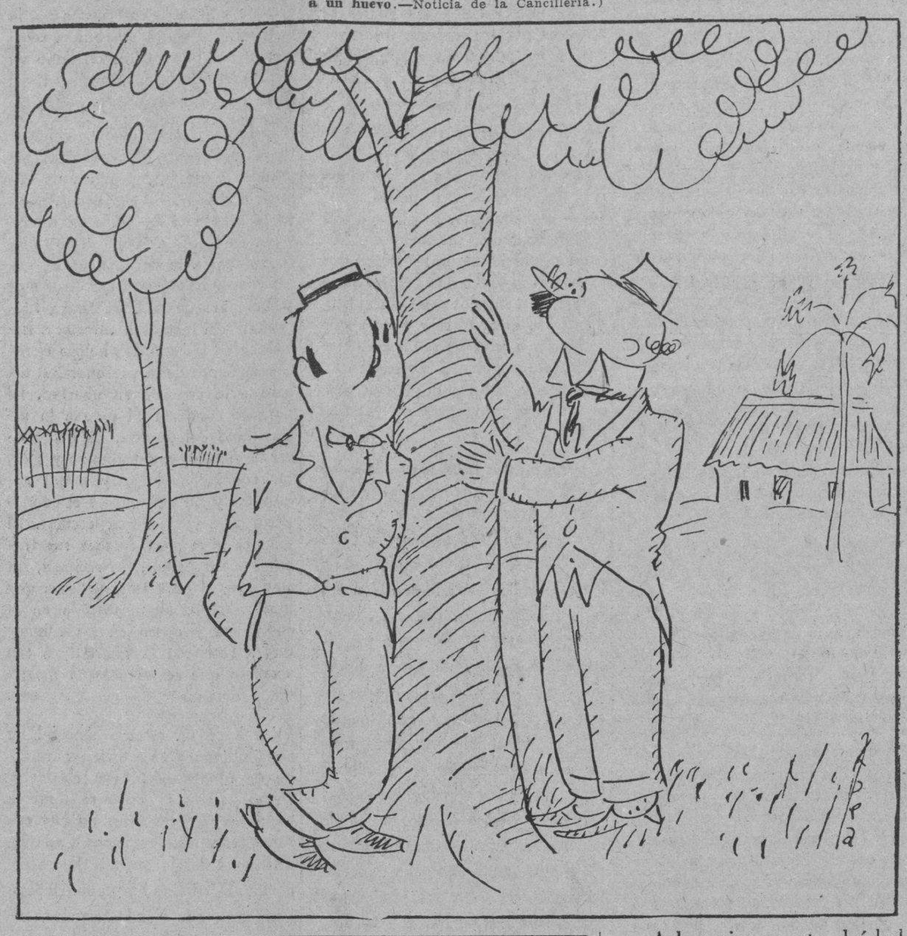

—A lo mejor es este el árbol del huevo....

—No; éste es el del «bisté» con papas fritas.

UN FARMACEUTICO ACUSA DE COACCION Y DE AMENAZAS AL "TRUST DEL DOLOR"

Por no estar conforme con que se le fijase un precio único a los medicamentos, dándose de baja como socio

VARIAS INFORMACIONES DE LA POLICIA JUDICIAL

Denuncia sobre la propiedad de una casa en esta ciudad. A 4 individuos les sustrajeron de su casa, ropas y efectos

El domtor Manuel María Hernández del Castillo, dueño de la farmacia establecida en Correa 2, denunció en la Policía Judicial que existe en esta ciudad una Asociación de Propietarios y expropietarios de apoderados de farmacia conocida generalmente por el Trust del Dolor y de la que es presidente el doctor José Macías, de San Francisco y Lawton y tesorero el doctor Penichet. Esa asociación trató de acordar un precio único a los productos farmacéuticos, para que se rigieran por él todos sus asociados, cosa en la que no estuvo conforme el denunciante y por ese motivo renunció como asociado. Desde entonces se ha injciado contra él y otros ex asociados una persecución, que consiste en cerrarles el crédito en las droguerías de esta plaza, y que se le presenten obstáculos en la adquisición de medicamentos, aún pagándolas al contado, y además se le ha hecho objeto de acusaciones completamente injustas, de las que ha salido absuelto en los Juzgados, pues no han tenido otra finalidad que perjudicarlo en sus intereses y hacerlo desmerecer en el concepto público.

En el día de ayer algunas personas, mandadas por los acusados hicieron llamadas a la farmacia del denunciante, de jando descolgados los receptores de los teléfonos para impedir así que otros clientes pudieran hacer pedidos.

Por último, dijo que los doctores Macías y Penichet, le manifestaron que si no accedía a firmar el acuerdo tomarían represalia contra él, y como estima que esto constituye un delito de amenazas condicionales con logro de propósitos formula la denuncia correspondiente.

NO HUBO TAL ROBO

Denunció Juan Curto Muñoz, vecino de Habana 12, que es dueño de la casa Cuarteles 36, sobre la cual le tiene establecido un juicio en el Juzgado de Primera Instancia del Este el antiguo propietario Vicente María Jurbe y Molina. Desde el año 1927 en que se adjudicó la casa por subasta, estuvo residiendo en ella el abogado Enrique Artola, pero al mudarse dicho señor le hizo entrega de las llaves, permaneciendo cerrada la casa desde esa fecha. En la mañana de ayer al pasar por allí se encontró la puerta violentada y vió que en interior había varios individuos entre ellos el señor Jurbe. Al practicar un registro notó la falta de un reloj y treinta pesos en efectivo y algunos papeles que tenía en el bolsillo de un pantalón.

El agente García Rivas, se trasladó a dicha casa manifestándole el señor Jurbe que eran inexactos los cargos que se le hacían, pues él era el verdadero dueño de dicha casa por habérsela vendido Curto mediante escritura pública 196, siendo la única función de Curto la de cobrar los alquileres y entresárselos a él. En cuanto a la sustracción del dinero y el reloj, estima que no ha existido tal cosa y que ha sido un ardid de dicho individuo.

HURTO DE PRENDAS

Agustín Abadía, a nombre de la señora Coralia Campos de Agüero, vecina de Paseo 272 en el Vedado, que teniendo necesidad de embarcar para el extranjero insertó un anuncio en los periódicos de esta capital solicitando compradores para sus muebles y en la mañana de ayer se presentó un individuo de la raza blanca, el que después de ver los muebles y tomar nota de ellos, prometió regresar para realizar la venta en firme; pero es el caso que después de la ausencia de dicho individuo notaron la falta de un reloj pulsera y de otras prendas valorada en 57 pesos.

OBRAS COMPLETAS DE M. SANGUILY

Ha sido editado el tomo VIII titulado «Juicios Literarios»

JUICIOS LITERARIOS

Una obra que es digna de aplauso y del mayor encomio

Acaba de aparecer el Tomo VII de las Obras Completas de Manuel Sanguily. Lo integran titulados «Juicios Literarios» y contienen toda la producción crítica que acerca de distintas obras literarias escribiera el insigne escritor desaparecido.

DIARIO DE LA MARINA se limita hoy a dar cuenta de la aparición de estos nuevos libros que editados por el hijo del prócer—nuestro amigo Manuel Sanguily y Arizti—vienen a enriquecer extraordinariamente el acerbo de nuestra cultura literaria.

Oportunamente y por uno de nuestros redactores más capacitados ofreceremos el juicio que nos merecen estos nuevos libros que—adelantamos—no podrá ser sino el mejor y más laudatorio

No queremos terminar esta breve nota de acuse de recibo de los bien impresos volúmenes—que honran a las prensas cubanas—sin enviar nuestra felicitación más calurosa al señor Sanguily Arizti, responsable de la aparición de estos volúmenes que para hacer más interesantes vienen precedidos de unas «Palabras Al Lector» obra suya—en las que se hace la historia más interesante y verifica de toda la producción paterna que allí recoge nuestro amigo.

Realmente la obra que realiza el hijo de Don Manuel es digna de todo aplauso y del más cálido encomio.

Alamac HOTEL

Broadway and 71st. Street.
NEW YORK

Donde el Sr. ANTONIO AGUERO (Tonny) se halla. como de costumbre, recibiendo y atendiendo a sus numerosos amigos de Cuba.

El edificio del HOTEL ALAMAC es único en su clase, a prueba de incendios, amueblado con lujo y comodidad, con BAÑO y DUCHA en todos los cuartos, cocina criolla y un ambiente y trato individual como sólo pueden conseguirse en el propio hogar.

En el piso tercero se hallan instaladas las oficinas y el salón de lectura del DIARIO DE LA MARINA abierto todo el día para comodidad y recreo de los huéspedes cubanos. Nuestros intérpretes estarán en la estación o en los muelles a la llegada de todos los trenes y vapores. Para más detalles, reservaciones etc. diríjanse a:

Antonio Agüero
Gerente Hispano.

Hotel Alamac
Cable: Alamacotel.
Broadway y 71st. Street.
New York

HURTO

Adolfo Ruiz Barcenilla, vecino de San Pablo 2, en el Cerro, denunció en la Policía Judicial que ocupa una habitación en dicha casa con tres personas más nombradas Félix Sosa, Andrés Maluja y Santiago Sosa, y que en la noche de ayer mientras éste dormía, le sustrajeron ropas y otros objetos que aprecia en cuarenta pesos; a Sosa, por doce pesos y a Santiago por la misma cantidad, no teniendo sospecha de quien pueda ser el autor.

"SU AGOSTO"
HAGALO EN
"EL ARTE" y "GALERIAS DE ARTE"
Galiano 118 — San Rafael 31
Las Casas indicadas para adquirir Cuadros

OFERTA ESPECIAL

Un Retrato Grande en colores, y tres retratos más de 5x7 en Sepia.

$5.00

Cuadros de Salón, asuntos Luis XV, muy grandes, con marcos adecuados, a $4.50

CLASES GRATIS de ARTES APLICADAS
TARSO, REPUJADO EN METAL Y CUERO, AURORA, IRIS, LACA Y DECORADOS EN PASTA DE RELIEVE.

Nuevo Triunfo de la Sección de Industria Animal, en Agricultura

Por primera vez en Cuba se ha elaborado la Agresina contra el Carbunco Sintomático, que tantos daños causa en el ganado

El Capitán Armando Rodríguez Cáceres, Delegado del señor Secretario en la Sección de Industria Animal; el doctor Miguel Ramos Jefe de dicha Sección p. s., y el doctor Eraulio Saenz, Jefe del Departamento de Vacunas de los Laboratorios Bio-Patológicos, han hecho entrega al General Molinet de las primeras dosis de Agresina contra el Carbunco sintomácito elaboradas en nuestro País, evidenciando la importancia de los referidos laboratorios, la utilidad que de los mismos se deriva para nuestros criadores y la eficiencia de los trabajos llevados a cabo por el personal técnico que en ellos presta sus servicios.

El nuevo producto viene a sustituir al polvo-vacuna distribuido gratuitamente entre nuestros ganaderos por la Secretaría de Agricultura, Comercio y Trabajo, para combaitr los brotes de carbunco sintomático que tantos perjuicios ocasionan a la industria ganadera.

El doctor Saenz, recientemente llegado de los Estados Unidos a donde fué enviado por el Departamento e Agricultura para estudiar los más modernos sistemas de elaboración de vacunas, ha puesto en práctica los conocimientos adquiridos durante su permanencia en las Universidades y Laboratorios americanos ofreciendo al Departamento de Agresina preparada bajo su dirección y que será distribuida sin costo alguno para los criadores por la Sección de Industria Animal de la Secretaría.

EL PRESUPUESTO EXTRAORDINARIO DEL AYUNTAMTO.

Será de $156.153,31, según el mensaje enviado por el alcalde

LOS ATRASOS A LA POLICIA

Y las atenciones de equipo y sostenimiento del hospital

Ayer remitió el Alcalde a la Cámara Municipal, el Mensaje relativo a la votación de un presupuesto extraordinario donde figuren los créditos más necesarios para llevar a cabo la inauguración del Hospital Municipal de Maternidad de Línea y G, Vedado.

Esos créditos son los siguientes: para Equipo del Hospital, $58,000.00; para entretenimiento, $39.200.00; y para personal, $18,720.00. Total, pesos 115,920.00.

ANTIGUEDAD DE LA POLICIA

También se contrae el Alcalde al propósito de incluir en el presupuesto extraordinario, la cantidad de pesos 40,233.31 para pagar una anualidad de lo que por concepto de antigüedad se adeuda a los miembros de la Policía Nacional.

La cantidad necesaria para ambas atenciones, $156,153.31, se tomará de los sobrantes del último presupuesto extraordinario formado y del capítulo de Resultas.

SUSPENDIDAS LAS DOS SESIONES

El Presidente del Ayuntamiento, señor José Izquierdo, había convocado a dos sesiones a los señores Concejales para el día de ayer: una extraordinaria a las tres para tratar de la votación de los créditos a que se refiere el Alcalde en el Mensaje aludido, y otra ordinaria a las cuatro y media para comenzar el nuevo período deliberativo.

Ambas sesiones fueron suspendidas en vista de la gravedad en que se encuentra el edil señor Miguel Lloret.

Tanto el señor Izquierdo como numerosos Concejales, permanecieron toda la tarde de ayer en el Hospital Municipal, donde se encuentra recluído el señor Lloret, víctima de delicada enfermedad.

—El período deliberativo quedó abierto por ministerio de la Ley.

—Caso de que la enfermedad del señor Lloret tenga fatal desenlace, ocupará su escaño en el Consistorio el doctor Santiago Veiga, médico municipal actualmente.

AUTOMOVILES CIRCULADOS

Por transitar con exceso de velocidad, fueron denunciados por la policía en el día de ayer, los automóviles siguientes:

DE LAS ESTACIONES

50217, de la empresa La Especial, que conducía Andrés Justino Calderón, en la esquina de 23 y D, por el vigilante 1370, S. Díaz.

DEL TRANSITO

8491; 1747; 38770, en el Parque del Maine por el vigilante 565, Manuel Castela.

DE LOS EXPERTOS

77, La Especial; 157, Cuba; 30 Empresa cubana; 9557, particular; 12241, particular; 76704, camión, en la esquina de 23 y B por el Experto Fernández de Lara.

APROPIACION DE $125.000 DEL BANCO NACIONAL

Para gastos de las secretarías de Sanidad y Guerra y Marina

NOTICIAS DE HACIENDA

Los contratistas cubanos piden certificación de sus depósitos

Por Decreto Presidencial se ha dispuesto la apropiación de un crédito de $125.000.00 que serán tomados del capítulo de Fondos Provenientes del Banco Nacional de Cuba y puestos a la disposición del Secretario de Sanidad y Beneficencia para el pago de obligaciones pendientes y contraídas el año fiscal anterior por material, utiles y equipos en general y la atención del excesivo número de enfermos que existen en los Hospitales.

EQUIPOS Y ACCESORIOS

Por otro Decreto se apropia del mismo capítulo $23.597.86 que serán entregados al Secretario de Guerra y Marina, con destino a la adquisición de equipos y accesorios para la enseñanza militar moderna y equipos complementarios de los ya existentes.

EXPORTACION DE DINERO

Durante la pasada semana la Agencia del Federal Reserve Bank of Atlanta exportó a los Estados Unidos $493.000 en billetes mutilados para sustituirlos por los de la nueva emisión. En estas exportaciones de dinero ha intervenido la Sección de la Moneda de la Secretaría de Hacienda.

RECAUDACIONES

Las oficinas fiscales de la capital recaudaron el día tres las siguientes sumas: Oriente $36.754.23 Centro $1.356.41 y Occidente, $3.470.51.

CERTIFICACION DE VALORES

La Compañía Cubana de Contratistas ha solicitado del Secretario de Hacienda, certificación de los valores que en 31 del pasado mes de Julio se encontraban depositados como importe del 10.0-0 retenidos por obras realizadas en la Carretera Central en las provincias de Matanzas y Santa Clara.

COMITE DE DEFENSA NACIONAL DE CRUCES

CRUCES, agosto 4. DIARIO, Habana.

El Comité de Defensa Nacional presidido por el señor Sagastume, reunido sesión solemne, acuerda felicitar al Honorable Presidente de la República por su último mensaje enviado al Congreso, dando facilidades a los Nacionalistas para que vayan a las elecciones perfectamente organizados.

El Comité envía su felicitación al Consejero Provincial Dr. Salvador García Ramos, por su plausible iniciativa al solicitar un crédito del Gobierno Provincial para erigir un busto en el parque Vidal de Santa Clara al venerable sabio Don Julio Jover Anido.

Joaquín Sarria,
Corresponsal.

POR ESTAR AUSENTE EL PRESIDENTE, HUBO POCO MOVIMIENTO EN PALACIO

Los elementos cafetaleros orientales que se hallan en la Habana, siguen sus gestiones en pro del expresado fruto

VARIAS NOTICIAS DEL PALACIO DE LA PRESIDENCIA

Los obreros de Antilla se quejan de que, por haber pedido mejoras a sus patronos, fueron suspendidos en los empleos

El Jefe del Estado continuó durante el día de ayer ausente de Palacio. Encontrábase en excursión de pesquería.

TAMPOCO ACUDIERON

Los Secretarios de la Presidencia y de Justicia tampoco concurrieron en la mañana de ayer a sus oficinas de la mansión presidencial.

EL DR. VIRIATO GUTIERREZ

Numerosas fueron las personas recibidas por el Senador Dr. Viriato Gutiérrez. Entre otras los Presidentes del Senado y de la Cámara de Representantes; el Contador Central de Hacienda, señor Luis Aizcorbe; el General Rafael Montalvo; el Dr. Aurelio Méndez; el señor Vila, director de «El Día», y otros.

AGRADECIMIENTO

Los familiares del señor Alejandro Suero Balbín enviaron un expresivo telegrama de agradecimiento al Presidente de la República, dándole las gracias por las atenciones con ellos tenida, con motivo del sensible fallecimiento de tan distinguido caballero.

PETICION

El Senador, General Pino Guerra, en mensaje telegráfico dirigido al Jefe del Estado, pide que estudie la proyectada suspensión de los exámenes en la Escuela Normal de Kindergarten de Pinar del Río, que traerá como consecuencia el perjuicio de muchos que estudian en ella.

ADHESION

Los veteranos de Güira de Melena, en reunión que acaban de celebrar, acordaron adherirse a la obra de Gobierno del General Machado. Así se lo comunicaron en telegrama recibido ayer en Palacio.

PRESIDENTE DE HONOR

La Asociación de Presidentes y Secretarios de Comités Liberales de Marianao, ha designado al General Machado, Presidente de Honor de dicho organismo.

PETICION DE AUDIENCIA

Los liberales de Güines han solicitado una audiencia del Presidente de la República. Desean cambiar impresiones con el Jefe del Estado, para tratar asuntos de carácter político.

LOS CAFETALEROS

Primero con el Coronel Carlos Machado y después con el Senador doctor Viriato Gutiérrez, los elementos cafetaleros de Oriente, que desde hace días se encuentran en la Habana, celebraron importantes entrevistas relacionados con la ayuda que piden para el café cubano.

El Coronel Machado les ofreció ayer un almuerzo en su finca «Mi Retiro», de San Antonio de los Baños.

Los cafetaleros se reunirán hoy con varios legisladores para encauzar sus aspiraciones.

Según nos dijeron los referidos cultivadores de café, en Puerto Rico, se acaban de tomar medidas también encaminadas para proteger el café de producción nacional.

OBREROS CASTIGADOS

Elementos obreros de Antilla, Santiago de Cuba, dan cuenta al Presidente Machado, que los patronos de aquel lugar, con motivo de peticiones de mejoras hechas por los trabajadores, han acordado castigarlos, dejándolos suspensos de empleo y sueldo, por el término de veinticuatro horas, amenazándolos con traer elementos de otras provincias, para sustituirlos. Piden al Presidente Machado que intervenga en la solución de ese grave problema.

UNA CARRETERA

Varias logias masónicas de Güines, han solicitado por un telegrama dirigido al Presidente Machado, la construcción de una carretera que cruce por varios términos de la provincia de la Habana, para favorecer a la agricultura.

SALUDO

El Coronel Calvo, Presidente de la Asociación de Militares y Marinos, ha dirigido un telegrama al Presidente Machado, saludándole por haber tomado posesión la nueva directiva de ese organismo.

EL GOBERNADOR DE LA HABANA

Largo rato entrevistóse con el Senador Dr. Viirato Gutiérrez, el Gobernador de la Habana, señor Antonio Ruiz.

M.E.C.D. 2016

DIARIO DE LA MARINA

FUNDADO EN 1832

Dirigido hasta 1919 por D. Nicolás Rivero y Muñiz

OFICINAS:

Habana, Prado 103. — New York, 516 Fifth Ave.

PRECIOS DE SUSCRIPCION:

HABANA		PROVINCIAS	
1 mes	$ 1.60	1 mes	$ 1.70
3 idem	" 4.80	3 idem	" 5.00
6 idem	" 9.00	6 idem	" 9.50
1 año	" 18.00	1 año	" 19.00

EXTRANJERO

1 año	$ 21.00
6 meses	" 11.00
3 meses	" 6.00

Editado por la Compañía DIARIO DE LA MARINA (S. A.) cuyo programa consiste "en la defensa de los intereses generales y permanentes de la Nación cubana, de los específicos de la colonia española establecida en la misma y de la unión y armonía entre los diversos elementos que conviven en el país.—Artículo de los Estatutos

La Baja en las Importaciones

SEGUN nota dada para su publicidad por la Asociación de Representantes de Firmas Extranjeras, han sufrido una merma considerable La protección arancelaria sin duda está dando impuesto a nuestras maen los cinco primeros meses del año actual, con relación a las efectuadas el 1927, en igual período de tiempo.

Un simple examen de los quince artículos enumerados en la susodicha nota, lleva a la conclusión de que el arancel proteccionista vigente en Cuba no ha podido influir, contra lo que se supone, en la baja; por lo menos en cuanto a la mayoría de ellos, porque no se producen en el país ni existen similares con los cuales reemplazarlos.

Aquí, por ejemplo, no hay sardinas, y la incipiente industria conservera no puede suplir ese artículo con la preparación de pescados o mariscos hasta el punto de hacer decrecer la importación de $121.387, a $41,694. Con mayor motivo ocurre lo mismo por lo que respecta a la harina de trigo, al aceite de algodón, a la tela de algodón blanqueada, al carbón, a las planchas de hierro y acero galvanizadas, a las máquinas de coser, a las de escribir y a los fonógrafos.

Es más, en cuanto a los huevos, no es de suponer que la producción de la industria avícola nacional haya podido aumentar lo suficiente para hacer descender las importaciones de $1,100,280 a $26,163, e igual cabe decir por lo que respecta a otros renglones, como la manteca compuesta, el queso, la mantequilla y los zapatos, aunque la fabricación de éstos viene extendiéndose considerablemente en el país.

La protección arancelaria sin duda está dando impulso a nuestras manufacturas; pero razonablemente no ha podido ser tanto como para que la producción doméstica haya hecho tal mella en las importaciones. Las de manteca compuesta han bajado desde $203,452 a $2,724; las de mantequilla, desde $151,999, a $6,946; las de queso, desde $128,032 a $22,408; las de zapatos, desde $2,529,307 a $423,896. ¿Cabe pensar que responda esto en gran parte al auge de las respectivas industrias nacionales?

No sostiene, como es natural, la "Asociación de Representantes de Firmas Extranjeras", que sólo los aranceles proteccionistas hayan producido esos efectos en la importación; los achaca también al actual estado económico del país, pero sin determinar en qué grado puedan haber influído lo uno y lo otro, es decir, sin aventurar un juicio que hubiera sido interesante y no carente de cierta autoridad, porque es esa corporación y por el estudio que debe haber hecho del problema.

Como hemos consignado, el proteccionismo está influyendo, de acuerdo con sus fines, en el incremento industrial y no ha dejado de vigorizar la vida de determinadas industrias, a la vez que ha promovido la creación de algunas que de otro modo es casi seguro que no se hubieran establecido; mas en el escaso tiempo que lleva de implantado el régimen, no es posible, salvo excepciones, que haya producido en la importación los resultados que se advierten.

Indudablemente han aumentado las manufacturas y se va diversificando la producción nacional. Llegará un día en que acaso podamos, conforme al criterio imperante en el mundo, librarnos de tener que adquirir en el extranjero aquellos artículos que pueden cosecharse o elaborarse en nuestro país. En cuanto a algunos estamos ya comprando mucho menos que antes, porque se producen en cantidad apreciable y no desdicen en su calidad; pero todavía dependemos de las importaciones quizás en proporción mayor que la debida, con arreglo a la situación económica.

Sin profundizar mucho en el análisis de los datos que ofrece en su nota la "Asociación de Representantes de Firmas Extranjeras", se advierte que virtualmente obedece el decrecimiento de las importaciones de artículos procedentes de los Estados Unidos que en ella se enumeran, al debilitamiento de nuestro poder adquisitivo. Nos afirma más en esta apreciación, el hecho de que todavía en el año último, el total general de nuestras compras a todos los países, excedió en $3,398,301 de las efectuadas el 1928. Si existiera realmente un incremento en la vida industrial de Cuba, ¿se hubiera producido ese fenómeno, que tiene mayor significación para nuestra economía, porque a la vez mermaron las exportaciones de mercaderías en $5,628.927, y en las de dinero tuvieron un saldo en contra de $5,664.115?

No; no es, desgraciadamente, nuestro progreso industrial, impulsado por el proteccionismo, lo que ahora determina el descenso en las importaciones de productos de los Estados Unidos. Eso podrá pesar algo, pero la causa efectiva está, a todas luces, en que cada vez nos vemos más obligados a hacer mayores economías, en que la necesidad nos constriñe a prescindir de todo lo no indispensable, ante la perspectiva de que por efecto de la nueva tarifa americana, siga disminuyendo el valor de nuestras exportaciones y se acentúe más el desnivel en la balanza de pagos, acusado por la diferencia, en contra nuestra, entre las entradas y salidas visibles de dinero.

El aumento de las importaciones en el año pasado, es claro indicio, si no prueba, de que las industrias nacionales no producen lo bastante para influir, como se presume, en el actual decrecimiento; pero pudiera objetarse que aquel aumento es indicio también de que no está debilitado el poder adquisitivo del país, y a esto último replicamos que las circunstancias no son hoy las mismas que existían entonces. Recuérdese que el 1929 hubo ingresos especiales de dinero por razón del financiamiento del plan de Obras Públicas y que ese plan se hallaba en pleno desarrollo; que con motivo de la iniciación del nuevo período presidencial se realizaron grandes fiestas nacionales, lo cual obligó, lógicamente, a hacer compras extraordinarias, y, en fin, que el precio del azúcar no había llegado al ruinoso límite que ha alcanzado.

Estampas de la aldea

—MATERNIDAD—

CUATRO semanas cuenta el angeluco, y a lomos del borrico, en una cesta, junto con los aperos de labranza, se lo lleva la madre a la faena.

Tiene la moza que llevar las vacas, al cierro donde pacen las ovejas, y vigilar seis tiernos lechalillos, que acaban de cumplir semana y media.

Calienta el sol los campos y es tiempo de empezar la sementera. Mientras rumia el ganado, clava la moza en la parduzca gleba el azadón, que al remover su entraña, y sacar los terrones hacia afuera, finge teñirse en sangre y marcar en la tierra—con las dos líneas que le abrió su acero, los rojos labios de una herida abierta.

Sobre el alcaceral reciensegado, tendido en un pedazo de bayeta, es el hijuelo de la labradora, un corderito más de los que llenda...

Y con el aire duro de la costa y el vaho tibio de la madre tierra, crecerá el rapacín fresco y lozano, como las belloritas que le cercan.

Hace la madre un alto en el trabajo; toma a su hijo, y susurrando trémula un raudal de palabras cariciosas, le levanta en sus brazos y le besa. Le coloca después sobre el regazo, desabrocha el corpiño, y en la abierta boca del glotoncillo hunde el rubio pezón que henchido tiembla..'

Guarda un silencio augusto la campiña, algo santo parece estremecerla. La mirada del sol, alto en el cielo, en éxtasis se queda'..

Mercedes Valero de CABAL.

La dignidad de un ex-Presidente

Por NEMESIO GARCIA NARANJO

EN el año de 1909 dejó la presidencia de los Estados Unidos el Coronel Teodoro Roosevelt; pero en vez de retirarse a la vida privada, dió señales de una inquietud extraordinaria, que lo empujó a las actividades más variadas y peregrinas. Comenzó por ir a cazar leones al centro del Africa; siguió presentándose en calidad de visitante en todas las cortes europeas; luego le dió por pronunciar conferencias llenas de lugares comunes, en las más prestigiadas universidades, y al mismo tiempo, llenaba los periódicos con artículos que trataban de todas las cosas, divinas y humanas. El ex-Presidente siempre tenía un motivo para exhibirse en la primera plana de los grandes diarios, y sus conciudadanos no encontraban la manera de ponerlo en paz. Esta febril agitación culminó en el año de 1912, con el cisma que provocó en el Partido Republicano y que determinó el triunfo de la candidatura democrática de Mr. Wilson. Este jamás habría llegado a la presidencia de los Estados Unidos, si los republicanos hubieran conseguido contener a Roosevelt.

En vista de aquel furor incontenible, el periodista Joseph Fullitzer, propietario de "The World", propuso que se pensionara a los ex-Presidentes, a fin de impedirles que cometieran tonterías. Esta iniciativa tuvo mucha resonancia hace veinte años, e hizo reir a toda la Unión Norteamericana.

Recientemente ha sido recordada la sarcástica proposición de Mr. Pullitzer, con motivo de las actividades ex-presidenciales de Mr. Calvin Coolidge. Este caballero se ha dedicado a la carrera literaria, con un éxito pecuniario inmenso. Los periódicos pagan sus colaboraciones al precio fenomenal de dos dólares por cada palabra, cosa que no han conseguido ni Rudyard Kipling ni George Bernard Shaw. Gran fortuna tiene el ex-Presidente en que le paguen sus palabras, pues si el precio se cotizara por ideas, tal vez quedaría condenado a no gozar un solo centavo en el resto de su vida.

El éxito periodístico del ex-Presidente ha provocado la indignación de un semanario episcopal "The Churchman", el cual comenta el caso de la siguiente guisa:

"A la lista cada día mayor de puerilidades con que el Sindicalismo tiene abrumada a la prensa americana, ha venido a agregarse Calvin Coolidge, que alguna vez fuera Presidente respetable de los Estados Unidos. En las columnas de "The New York Herald Tribune" y de una cadena de periódicos sindicalizados, se presenta con anotaciones banales, que provocan esta pregunta: ¿Qué le ha pasado a esta mentalidad tan cacareada de la Nueva Inglaterra, que se destacaba (así cuando menos lo creía todo el mundo), por su sólida sensatez? Oíd este fárrago estúpido que viene autorizado por su firma: "Nuestro país y nuestro pueblo y nuestras instituciones civiles y religiosas podrán no ser perfectos; pero son lo que nosotros hemos hecho de ellos. Son tan buenos que ha sido necesario construir una ley de exclusión que impida al mundo abalanzarse y tomar posesión de ellos. Conciudadanos, ya es tiempo de suprimir las críticas y las querellas, e iniciar una obra de ayuda y simpatía." Por nuestra parte (comenta "The Churchman") simpatizamos con la sugestión del desaparecido Joseph Pullitzer de "The World" que pedía ansiosamente que se pensionara a los ex-Presidentes con la suma de $25,000 al año, para evitarles que impriman tonterías, al retirarse del poder.

Es indebido comparar las andanzas del Coronel Roosevelt con las actividades comerciales de Mr. Coolidge. El antiguo jefe del Batallón de "Rough-Riders" era ambicioso y tenaz, y pretendía seguir siendo una palanca formidable de opinión pública. Coolidge lo único que pretende es aprovecharse de su antigua prominencia política, para sacarle a su firma el mayor rendimiento posible. Está haciendo mucho dinero y eso es lo único que le preocupa. Cien mil palabras que escriba en un año podrán expresar cien mil tonterías; pero él cobra por ellas la cantidad de $200,000.00. ¡Por eso se ha transformado en un hombre de letras!

Por supuesto, su auge literario le va a durar muy poco tiempo. La novedad se encuentra en su persona y no en lo que escribe. Si mañana M. Poincaré consintiese en presentarse en un circo o en un café cantante, como director de orquesta, tendría más espectadores y oyentes, que Toscanini y Rachsaninoff. Todo el mundo se interesaría por la exhibición del ex-hombre de Estado. Y ese es el caso de Mr. Coolidge; está exhibiéndose y cobrando muy alto por la exhibición. Dentro de algún tiempo, Mr. Hoover podrá repetir el negocito; y así sucesivamente, los futuros depositarios del Poder Ejecutivo norteamericano.

La explotación de la firma no es exclusiva de los ex-Presidentes. También la realizan los campeones de box, los cantantes, los aviadores, los diplomáticos y hasta los criminales. El tipo lombrosiano que cometió un homicidio horrible, se vuelve interesante y las gentes se desviven por conocer sus impresiones. Y los periódicos se precipitan a recogerle declaraciones y confidencias.

¿Es digno de un Presidente, hacer un negocio de publicidad? Depende del Presidente. En Abraham Lincoln—el embajador de los esclavos—desilusionaría, que se pusiera a comercial con sus memorias. En cambio, parece natural y lógico que el ex-Kaiser Guillermo Segundo haya vendido algunos artículos al Sindicato de Hearst. Hay héroes que reclaman el altar y hay también traficantes que piden el mostrador. La presidencia es un gran puesto; pero no derrama grandeza sobre quien no la tiene.

Sería injusto condenar a Coolidge por actos y hechos que realizan todos los hombres de Estado. Lloyd George vende sus artículos a buen precio; el ex-Premier de Italia Francisco Nitti vende también los suyos; Clemenceau discutió comercialmente con los libreros a propósito de la publicación de su último libro; y así, por el estilo, todos los ex-jefes de Gobierno han puesto su firma en el mercado. Por fortuna para Mr. Coolidge, el público lector de los Estados Unidos es muy numeroso y poco selecto, y cuando menos, por dos años se venderán sus producciones anodinas e incoloras, a precios que jamás alcanzaron los poemas de Byron y las tragedias de Shakespeare.

Se citan los nombres de austerísimos Jefes de Estado que no comercian con su pluma; pero... ¿se mantendrían en actitud silenciosa, si se les ofreciera el precio de dos dólares por palabra? Hay escépticos que aseguran que con tan tentadora tarifa; hasta los Reyes y los Pontífices se pondrían a escribir.

El negocio de la publicidad, que antes apareciera repugnante a los héroes y a los caballeros, se ha impuesto en la vida moderna con todas sus inexorables consecuencias. Antes la popularidad se conquistaba con hazañas de leyenda: hoy se obtiene con anuncios Los hombres son como los productos industriales; el que mejor se anuncia es el que obtiene mayores ganancias El renombre del Presidente Hoover, y el del Contra-Almirante Byrd, y el de la Koka-Kola, se regulan por la misma tarifa y sus alzas y bajas obedecen a las mismas leyes de publicidad.

Mr. Pullitzer quería imponer la dignidad presidencial por la cifra de veinticinco mil dólares al año. Hoy este precio resulta ridículo. Si se votara una pensión tan exigua, todos los ex-Presidentes renunciarían a ella, con la seguridad de que les daría muchísimo más la explotación de su firma. ¿Quién acepta $25,000, cuando puede ganar cien mil? Para ello, sería menester que los ex-Presidentes fueran unos tontos. ¡Y no lo son! Podrán escribir tonterías, pero no son tontos.

New York, 19 de Julio de 1930.

LA ESCUELA MODERNA

PROBLEMAS VITALES. — Por el Dr. ALEJANDRO NEYRA

BELGICA, la nación heroica que algunas veces parece alemana por sus lamentos (aunque en el corazón tenga justificada aversión a los germanos) y otras veces parece francesa por los valones; la nación progresista y llena de entusiasmo por la Instrucción Pública que allí es completamente libre, entra de lleno en el progreso de la enseñanza y rinde culto a la **Escuela nueva.**

El doctor Decroly, médico eminente, perfectamente preparado por sus grandes estudios y práctica de Higiene Pública, por sus experiencias en la asistencia de niños anormales y por su cariño a la niñez, entra en la pedagogía moderna lleno de entusiasmo y hace partir todas sus modificaciones de la "Enseñanza Elemental" del método Montessory. Establece en las escuelas belgas el reconocimiento de la personalidad del niño y le concede su libertad. Es horrible condenar al niño a la inmovilidad del pupitre. Es desconocer la psicología del alumno y alterar sus inclinaciones y matar sus instintos y sus actividades el condenarlo a esa disciplina escolar. El niño es libre para escoger sus trabajos y sus juegos. No rechaza, sin embargo, el programa, y desea que haya siempre algún método en la enseñanza y orden en las asignaturas. Tampoco la libertad es tan absoluta que se les permita molestar y destruir

Se hace un estudio especial de cada alumno, y en esto se separa algo de Montessory. Cree el doctor Decroly—hoy lo creemos también todos los médicos—que **no hay enfermedades, sino enfermos.** Cada individuo imprime sello a la enfermedad. Dos individuos, aunque sean hermanos, aun siendo gemelos, sufren la misma infección y, sin embargo, el complexo sitomático varía. Es la idiosincrasia, es la condición fisiológica de cada uno. En el mundo intelectual pasa lo mismo. Dos hermanos presentan diferencias físicas e intelectuales. El carácter varía, la disposición al estudio y la comprensión cambian.

Declory estudia sus alumnos y trata de agruparlos, y somete sus grupos a su método. Las aulas en sus "Escuelas Nuevas" tienen que ser de reducido número. No pasan de veinte niños. Cualquier accidente, cualquier acontecimiento suspende la disciplina y lleva la atención de los alumnos hacia aquel acontecimiento para sacar enseñanza. Llega un personaje a la ciudad y se habla de sus grandezas, y se saca enseñanza histórica. Sobreviene una fuerte tempestad o una catástrofe en los caminos, y se hablan de esos acontecimientos y se dan razones científicas. Si posible es, se lleva a los alumnos al lugar del accidente. Refiere Declory que en una ocasión sobrevino un horrible accidente en la carretera, en que fueron heridos muchos pasajeros. Declory llegó con sus alumnos mayores y, sin que nadie diera órdenes, aquellos niños comenzaron a trabajar, a ayudar a los cirujanos, a quitar escombros. Enseguida se hizo aquello, en la Escuela, motivo de estudio y de enseñanza y se analizó el origen de la catástrofe y el modo de evitarlas.

Para el éxito de su plan, Declory cree que la primera condición es el estudio del medio y la observación del mundo natural en que el hombre se desarrolla y trabaja. De ahí surge la necesidad de establecer las escuelas en el campo (¡siempre el campo en la Escuela Nueva! ¡Y tanto horror que se tiene entre nosotros a la escuela rural!)

El niño, en movimiento constante ante la Naturaleza, necesita poco del maestro. Para cambiar por completo el viejo sistema de instruir y enseñar al niño por medio de la palabra y los libros, se hace necesario llevarlo ante la naturaleza, donde pueda desenvolver las actividades de su espíritu, siendo el trabajo y los ejercicios de observación la base de toda enseñanza.

Los viejos maestros procuraban alejar al niño del campo; imponían el silencio y el reposo absoluto. Huir de todo ruido o acontecimiento que lo distrajera. La vista fija en el libro o en la pizarra y el oido atento a la palabra del maestro. Todo este cúmulo de errores y desconocimiento absoluto de los intereses y las actividades del niño, han caído por completo ante el empuje poderoso y científico de la Escuela Nueva que busca en los medios naturales la manera de desenvolver la personalidad del niño. Necesitamos tres cosas importantísimas y sin ellas puede decirse que no hay Escuela Nueva.

Son: la OBSERVACION, la ASOCIACION DE IDEAS y la EXPRESION. Tenemos que favorecer el instinto del niño a observar y el papel del maestro es vigilar esa observación. El niño es observador. Nosotros tenemos que ayudarlo a que observe y que no desprecie detalles de los objetos ni pase por alto nada. Que ponga en juego todos los sentidos.

Es necesario que en la **asociación** compare con lo visto o lo que cree que podía ver, y en esta etapa se puede poner en juego y puede sacarse partido para la moral, la historia y la religión.

Hay que guiar al niño para la **expresión,** y que exteriorice lo que ha observado por la palabra, y si es corto, por el dibujo, el gesto la fabricación de un objeto. De todos modos, hay que aprovechar el afán de todos los niños de comunicar lo que han visto.

No es mi ánimo el describir detalladamente en los estrechos moldes de este artículo, todo lo que el método Declory abarca. Esa es tarea larga. Lo que deseo ahora, sólo es señalar la inmensa distancia a que estamos en Cuba de la Escuela Nueva, y la pena que invade el ánimo del amante de la enseñanza y del progreso patrio al ver la pobre escuela rural sumida en la estrechez de un local lleno de pupitres y atestado de niños condenados al suplicio de la inmovilidad. Yo he visto y examinado miles de alumnos en escuelas rurales. Yo he sentido en el alma la contrariedad amarga de ver aquellos niños y niñas llenos de vida, inteligentes, alegres, ávidos de observar, de trabajar; preguntones y deseosos de que los llevaran por caminos alegres de enseñanza; yo los he visto encadenados al banco del error y del pasado escolar, ya mandado recoger en el sistema educacional de los pueblos que marchan con normalidad por la senda del progreso.

LIBRO DE MADARIAGA

Por ANTONIO ESCOBAR

SI no estoy mal informado, D. Salvador de Madariaga ha visitado la Habana y dado allí alguna conferencia. ¿No ha sido así? Pues lo siento por la Habana, porque es un muy distinguido intelectual español, que habla y escribe el inglés como su propio idioma, y explica en la gloriosa Universidad británica de Oxford, fundada en el siglo XIII, una cátedra de Estudios Hispánicos.

Ha venido a esta república dos veces y disertado con éxito en el Instituto de Política, anexo a la Universidad de Williamstown. Ha ejercido un cargo en la Liga de las Naciones.

Ha publicado ahora un libro que, sin duda alguna, llamará la atención por varias circunstancias; una de ellas, que se prestará a comentarios festivos, es que, llevando la cátedra de Madariaga el nombre de Alfonso XIII, el libro de Madariaga sea hostil al rey Alfonso XIII.

La obra se titula "Spain" y saldrá a la venta en los Estados Unidos en el otoño. Conocemos su contenido por el extracto enviado de Madril por el corresponsal del "New York Times", Mr. Kluckhohn. Las cuatro partes en que Madariaga divide su trabajo, son: Primera: Tierra, Pueblo e Historia; segunda: Escuela y Despensa; tercera; Elementos del Reinado de Alfonso XIII, y cuarta: Reinado de Alfonso XIII. Las tres primeras partes son las bases para la interpretación de la actual situación política. Dice Madariaga que España es más fuerte y más creadora en su vida que en su política y que vale y valdrá siempre más como pueblo, que como nación, y más como nación que como Estado.

"El español moderno—agrega—tiene variedad exterior y unidad interior. Y así, el individuo ha llegado a ser el arquetipo de toda la vida... El instinto de conservar su propia libertad lo lleva a rechazar todas las formas de cooperación social y de obra colectiva que tienda a reducirlo al estado de una pieza de maquinaria. Su instinto anticooperativo refuerza su tendencia a habitar en los dos polos de su psicología—el hombre y el Universo—dejando sin cultivar la zona media en que están las comunidades políticas y sociales".

Dice también Madariaga, acerca de este punto, algo que, según el corresponsal del New York Times explica la política latino-americana lo mismo que la española:

"En lo que atañe a su vida colectiva y particularmente a la política, el español suele juzgar los sucesos con un criterio dramático singularmente libre de consideraciones prácticas o de influencias teóricas.

A este pueblo le dió la herencia un rey niño; hecho que Madariaga lamenta, porque lo que convenía era un hombre "sazonado"—como dicen los ingleses—por una larga y paciente espera del trono. Cuando Alfonso XIII llegó a su mayoría era un joven príncipe, atractivo, espontáneo y lleno de buena voluntad; con inteligencia despierta, más de índole activa que de la especulativa; con amor a la acción; con cierta voluntad imperiosa que acaso encubría el temor a voluntades contrarias; y con un deseo de cumplir los deberes de la realeza lo mejor posible y de servir a su país, **pero a la cabeza de él,** de una manera evidente. Estos eran los principales elementos de su personalidad; y—añade el autor—"su personalidad fué la cosa principal, como lo había de demostrar el tiempo".

¿Cuál era la situación en el período inmediatamente anterior a la dictadura de Primo de Rivera? Los viejos partidos se estaban deteriorando, porque sus jefes se disputaban la broma del Rey para ganar las elecciones con votos falsificados.

"El frecuente uso del veto regio—dice Madariaga—y la obstrucción de la Iglesia, algo alentada por la Corona, también contribuyeron a la desorganización".

Como lo que tengo ante la vista es un extracto hecho por un extranjero y no el texto íntegro del autor, no sé a qué veto se refiere. ¿Es que Don Alfonso ponía muchos vetos a las leyes aprobadas por las Cortes? Esos serían actos públicos, de los cuales estaría la nación enterada. ¿O se trata de vetos, puestos por el Rey a proyectos de ley que sus Ministros querían llevar a las Cortes?

Esto me recuerda que hace algunos años, Urzaiz, el que fué Ministro de Hacienda con el partido liberal, a los pocos días de caer del gobierno, dijo en una sesión del Congreso de Diputados que el Rey era el autor de ciertos actos por los cuales se culpaba a sus Ministros. El Presidente lo llamó al orden y quedó terminado el incidente. ¿Qué había en el fondo de aquella acusación?

Expone después, Madariaga, que en vísperas de la Dictadura "el cuerpo electoral se estaba despertando" y que, en situación tan confusa, el Rey cometió el error de buscar auxilio en el Ejército y en la Iglesia, y reforzó el poder de ambos para subyugar el creciente espíritu democrático, en el cual hubiera podido confiar; y así, añade el autor, "derribó una tras otra, todas las instituciones democráticas gradualmente establecidas".

Instauración de la Dictadura. "El Primer Ministro pidió la venia del Rey para destituir a los Capitanes Generales de Barcelona y Zaragoza y abrir las Cortes el martes próximo. El Rey contestó que tales medidas requerían tiempo para reflexionar. El Primer Ministro presentó su dimisión, que fué aceptada por el Rey. Así terminó la Constitución bajo la cual su madre había salvado la Corona en la Regencia más larga conocida en España. El Rey tuvo el valor de destruir los cimientos de la Restauración; católico devoto, sacrificó su juramento ante el Evangelio; y monarca, faltó a su real palabra. ¿Dónde está la explicación de su conducta? "Puesto que he nacido rey—dijo—dejadme gobernar". El Rey necesitaba gobernar".

Madariaga reconoce que el actual gobierno español se compone de hombres capaces y bien intencionados.

"Pero—dice—en vano procuran servir de pantalla al Rey. Su Majestad fué quien rasgó el papel de la pantalla cuando los Presidentes de las dos Cámaras fueron a recordar a la Corona que el convocar elecciones en el plazo de tres meses después de disolver las Cortes es un deber constitucional del monarca. Fueron despedidos después de una entrevista que sólo duró cinco minutos.

La conclusión, algo pesimista, de Madariaga es esta:

"Los sucesos de estos últimos seis años y hasta los que los precedieron exigen un proceso. El gobierno está en un callejón sin salida. Si avanza por el camino de la libertad, la tendrá el sentimiento que pide ese proceso; y si resiste, se volverá a la dictadura.

Lo cual es, o parece ser lógico; pero en política, como dijo el maestro Talleyrand, "lo imprevisto es lo que sucede".

New York, 25 de Jul. 1930.

LA FUTILIDAD DEL COMUNISMO-. por George Bernard Shaw

EN 1843 se fundó en los Estados Unidos la "Comunidad de Oneida", por un grupo de comunistas consagrados exclusivamente al establecimiento del Reino de Dios. Es verdad que la nación norteamericana protestó contra la empresa diciendo que no podía tolerarse en un país cristiano, la comunidad de Oneida que duró por espacio de treinta años, durante cuyo período parece haber producido niños más robustos y sufrido menos males que cualquiera corporación financiera de las que abundan hoy día.

La comunidad era muy selecta; pues un comunista genuino, esto es, una persona intensamente orgullosa que se propone enriquecer el fondo común en lugar de explotarlo, es superior con mucho a cualquier capitalista bursátil, de la misma manera que éste es superior a cualquier pirata. Aún más, los comunistas de Oneida estaban dirigidos por un lider poderoso, un tal Noyes, especie de super-hombre de los que surgen de cuando en cuando a pesar de las interferencias de las estúpidas instituciones humanas. Noyes les simplificó el problema reproductivo a los comunistas, pues su existencia resolvió el problema de qué clases de hombres se quería criar en la comunidad: obviamente, del tipo de Noyes.

Pero un experimento hecho por un puñado de hombres que, después de treinta años de inmunidad de la matanza inconsciente de niños que llevan a efecto padres ignorantes en los lugares comunes y corrientes, apenas llegó a trescientos, pudo probar muy poca cosa, excepto que, los comunistas guiados por un superhombre, "consagrados exclusivamente al establecimiento del Reino de Dios", podían llevar mejores vidas que el resto de la gente esclava de las instituciones llamadas del Matrimonio y la Propiedad Privada.

En efecto, el superhombre Noyes admitió paladinamente que el éxito relativo de Oneida era parte únicamente del fenómno anormal de su propia existencia. Pues cuando el líder se envejeció, él mismo guió y organizó el relapso voluntario de los comunistas al Matrimonio, al Capitalismo y a la vida privada común y corriente, admitiendo así que la verdadera solución del problema no consiste en lo que un superhombre dado pueda persuadir a hacer a un grupo selecto de individuos. La solución del problema estriba en el establecimiento de una comunidad de superhombres que actúen espontaneamente.

Si Noyes hubiese organizado, no ya unas cuantas docenas de comunistas, sino todos los Estados Unidos de América, la nación lo habría derrotado de manera tan completa como Inglaterra derrotó a Oliverio Cromwell, Francia a Napoleñn o Roma a Julio César. Cromwell aprendió por amarga experiencia que nadie puede elevar a un pueblo arriba de su nivel natural y que aún cuando se excite a una nación a sacrificar sus apetitos por causa de su conciencia, el resultado dependerá aún y enteramente de la clase de conciencia que tenga la nación.

Según parece, Napoleón llegó al fin de su agitada existencia con la convicción de que la Humanidad es una jauría que sólo sirve para el sport de la casa. La capacidad que Julio César ostentó de combatir sin odio o resentimiento, nada pudo contra la determinación de sus soldados de matar a sus enemigos sobre el campo de la lucha en lugar de llevarlos prisioneros ante la misericordia del emperador. Más aún, la supremacía civil del gran romano se vió comprada por el cohecho colosal de los ciudadanos de Roma. Y es un hecho, también, que lo que los grandes dirigentes no pueden hacer, tampoco están en capacidad de llevarlo a efecto los códigos.

Ahora bien, el hombre lee toda ordenanza en razón de su propia naturaleza. Por eso si se estatuyera un mandamiento superhumano tan bien escrito que no pudiera interpretarse mal por la voluntad humana, el hombre denunciaría tal ordenanza como blasfemia sediciosa o bien la pisotearía, calificándola de estúpida o ininteligible. Los Parlamentos y los Sínodos manipularán bien sus códigos y credos en razón del cambio de las circunstancias de sus clases. Pero, el resultado de tal manipulación no será otro que la furtiva ilusión de un desarrollo moral; como cuando la victoria de la casta comercial sobre la militar conduce a la sustitución del boycoteo social y las demandas por datos y perjuicios por la institución del duelo.

No obstante, se pueden dar casos de considerable progreso material, como cuando la conquista del poder político por las clases trabajadoras se traduce en una mejor distribución de la riqueza por medio de la acción simple del egoísmo de los nuevos amos. Pero todo esto no es otra cosa que mero reajuste y reforma. Solamente cuando cambien el corazón y la ente humanas podrá el dirigente gobernar sobre la premisa de que sus gobernados son iguales a él.

Será menester que todo hombre sea un Cromwell en Inglaterra o un Napoleón en Francia o un César en Roma para que el mundo la pueda pasar sin héroes. Y mientras no aparezcan sobre la tierra naciones de este calibre, los cambios que se llevan a efecto serán superfluos.

M.E.C.D. 2016

POR AMPLIFICADORES Y RADIO INFORMAREMOS EL JUEVES EL MATCH CHOCOLATE - BERG

SportS DIARIO DE LA MARINA SportS

AÑO XCVIII LA HABANA, MARTES, 5 DE AGOSTO DE 1930 PAGINA QUINCE

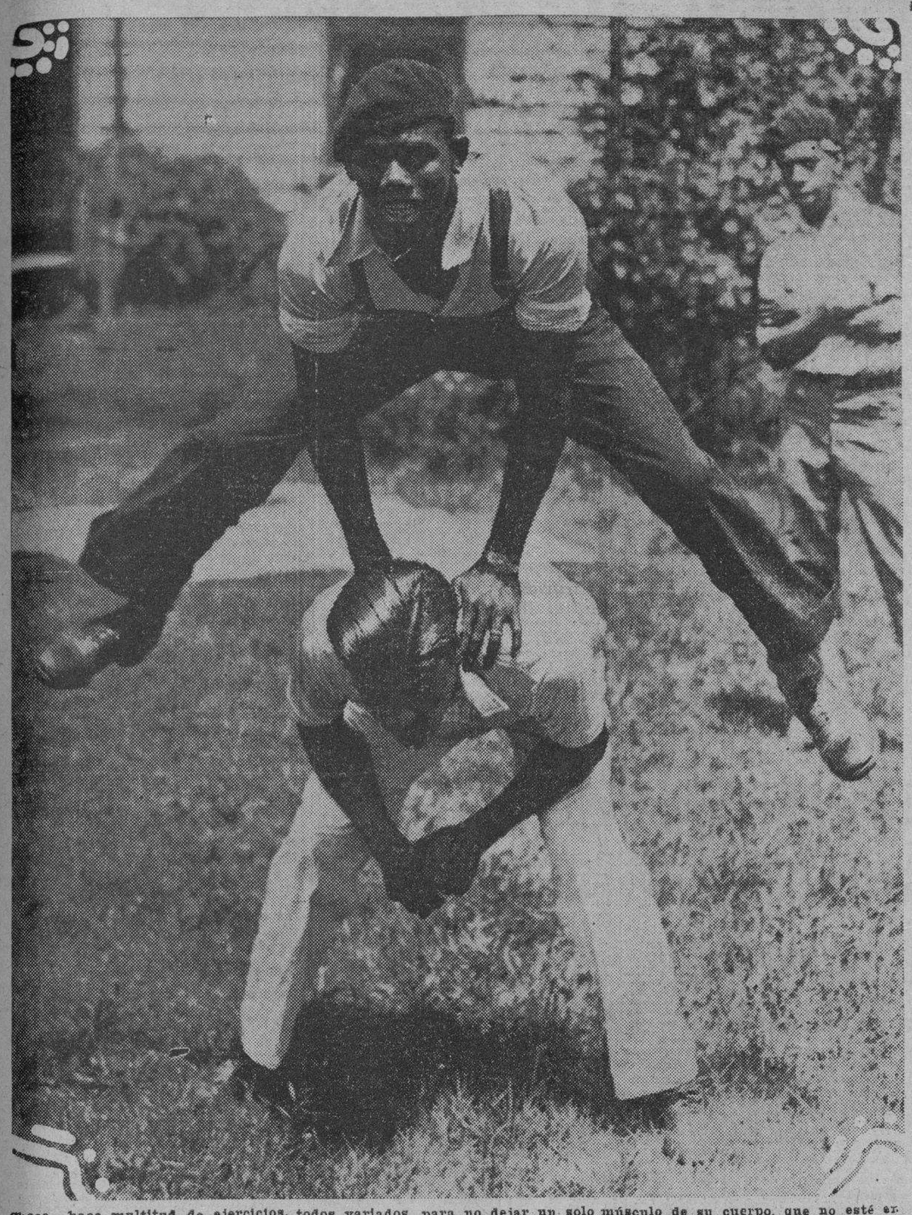

«Choco» hace multitud de ejercicios, todos variados, para no dejar un solo músculo de su cuerpo, que no esté en condiciones de dar todo lo que se le pida. Aquí lo tenemos en una carrera de obstáculos saltando sobre el peruano Melitón Aragón, compañero suyo de cuadra, en el Campamento de Gus Wilson en Orangeburg, New York. Este muchacho peruano es uno de los sparrings partners que más le ha ayudado a entrenarse y merece todas las simpatías de los fanáticos cubanos.

GROVE TRIUNFO CON EL BRAZO Y CON EL BATE

Dió una temprana ventaja a los suyos al batear un jonrón con 2 en bases; Simmons: 1 home run y 2 triples

FILADELFIA, agosto 4. (AP) Lefty Grove pitcheó y con su bate contribuyó a su 17a. victoria al derrotar hoy los Atléticos a los Medias Rojas por 13 a 4.

Grove dió a los Campeones una ventaja desde muy temprano al batear de circuito con dos en los sacos en el segundo inning y a continuación se dedicó a mantener separados convenientemente los doce hits que le pegaron los del Boston mientras sus compañeros acumulaban más carreras.

Al Simmons que había disparado dos triples en anteriores viajes al plate, empujó su 24o. jonrón del año en el séptimo inning pitcheando Bob Smith.

Los de Mack bombardearon a Lisenbee y a Smith haciéndoles un total de 15 hits, incluso un par de dobles, tres triples y dos cuadrangulares.

BOSTON

	V.	C.	H.	O.	A.	E.
Oliver, cf	5	0	0	2	0	0
Warstler, ss	5	0	1	0	4	0
Regan, 2b	4	1	2	1	1	1
Webb, rf	4	0	1	3	1	0
Durst, lf	3	0	0	0	0	0
Reeves, 3b	3	2	2	1	2	1
Sweeney, 1b	4	1	2	11	0	0
Berry, c	3	0	2	6	2	0
Lisenbee, p	2	0	1	0	0	0
O. Miller (1)	1	0	0	0	0	0
Smith, p	0	0	0	0	1	0
Rothrock (2)	1	0	1	0	0	0
Small (3)	0	0	0	0	0	0
Totales	35	4	12	24	11	2

1—Bateó por Lisenbee en el 7o.
2—Bateó por Smith en el 9o.
3—Corrió por Rothrock en el 9o.

FILADELFIA

	V.	C.	H.	O.	A.	E.
Boley, ss	3	1	1	4	2	0
Haas, cf	4	0	1	3	0	0
Cochrane, c	4	3	3	6	2	0
Simmons lf	4	2	3	3	0	0
Foxx, 1b	5	2	2	6	0	0
Miller, rf	4	1	1	3	0	0
Williams, 2b	4	1	2	2	3	0
Dykes, 3b	4	2	1	0	1	0
Grove, p	4	1	1	0	1	0
Totales	36	13	15	27	9	0

Boston 000 010 210— 4
Filadelfia 131 001 43x—13

Empujaron las carreras: Sweeney; Berry 2; Hurst; Simmons 3; Grove 3; Foxx 2; E. Miller 2.

Two base hits: Sweeney; Cochrane; Dykes.

Three base hits: Simmons 2; Miller.

Home runs: Grove; Simmons.

Sacrifices: Berry; Williams; Durst; Haas; Simmons.

Double play: Boley a Williams a Foxx.

Quedados en bases: Boston 7; Filadelfia 6.

Bases por bolas: Lisenbee 1; Smith 3; Grove 1.

Struck outs: Lisenbee 2; Smith 1; Grove 7.

Hits: Lisenbee 11 en 6 innings; Smith 4 en 2 innings.

Wild pitch: Smith.

Passed ball: Berry.

Umpires: Owens y Geisel.

Pitcher perdedor: Lisenbee.

LA LIGA INTERNACIONAL

A continuación van los resultados de los juegos selebrados ayer en la Liga Internacional por el día y por la noche:

Juegos diurnos: Newark venció al Reading, 8x5. Toronto le ganó dos juegos al Montreal, 9x8 y 8x4; y Buffalo al Rochester, 13x11.

Jersey City venció con el fresco de la noche a los del Baltimore con anotación de 7x5.

FITZSIMMONS BLANQUEO A LOS ROBINS

En el Campamento de Orangeburg Donde se Entrena el Negrito del Cerro

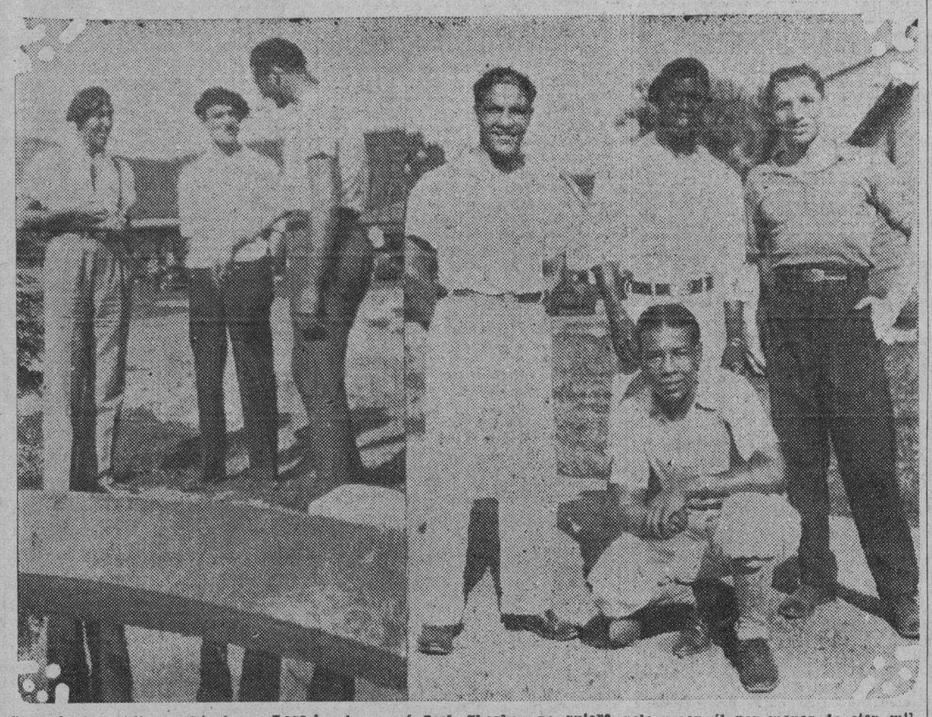

Campolo le explica a Pincho y Losada el porqué Jack Sharkey no quiere pelear con él por menos de cien mil pesos (izquierda). «Choco» con su staff de sparrings en Orangeburg de izquierda a derecha; Melitón Aragón, Eduardo Corti y Pablito Blanco (agachado).

Ayudaron al triunfo de los Gigantes tres jonrones y además la buena defensa que hizo todo el team

BROOKLYN, agosto 4. AP. Ayudado por tres jonrones y perfecto apoyo en el campo Fred Fitzsimmons dió una lechada ganándoles a los Robins por 4 a 0. La derrota redujo la ventaja de éstos en el primer lugar de la Nacional a dos y medio juegos y puso al Nueva York a cuatro de la cima.

Allen, Lindstrom y Terry atizaron los cuadrangulares de marras, mientras Fitzsimmons esparcía los seis hits que le pegaron los Dodgers a lo largo de cuatro innings.

Los Gigantes no le batearon más que nueve hits a Watson Clark pero los tres de cuatro esquinas le hicieron perder el juego.

NEW YORK

	V.	C.	H.	O.	A.	E.
Critz, 2b	4	0	0	1	2	0
Allen, cf	4	1	1	1	0	0
Lindstrom, 3b	4	2	2	1	3	0
Terry, 1b	4	1	3	11	0	0
Ott, rf	4	0	0	1	0	0
Hogan c	4	0	2	5	0	0
Jackson, ss	4	0	0	1	1	0
Roettger, lf	3	0	1	6	0	0
Fitzsimmons, p	3	0	0	0	4	0
Totales	34	4	9	27	10	0

BROOKLYN

	V.	C.	H.	O.	A.	E.
Frederick, cf	4	0	3	5	0	0
Gilbert, 3b	3	0	0	1	0	0
Herman rf	4	0	0	2	0	0
Bissonette, 1b	4	0	1	7	1	0
Wright, ss	4	0	0	3	5	0
Hendrick, lf	3	0	0	1	1	0
Flowers, 2b	4	0	0	3	2	0
López, c	3	0	1	5	0	0
Clark p	3	0	1	1	1	0
Totales	32	0	6	27	10	0

Anotación por entradas

New York 100 100 002—4
Brooklyn 000 000 000—0

Sumario

Empujaron las carreras: Allen; Terry 2; Lindstrom.

Two base hits: Terry; Frederick; Hogan.

Home runs: Allen; Lindstrom; Terry.

Base robada: Bissonette.

Quedados en bases: New York 3; Brooklyn 8.

Bases por bolas: Fitzsimmons 2.

Struck outs: por Clark 5; por Fitzsimmons 4.

Umpires: Reardon; Moran y Clarke.

Tiempo: 1.53.

Chocolate Ha Perfeccionado un Uppercut Corto Peligroso

Los Periodistas que Presenciaron el Ultimo día de Guantes del Cubano, lo Celebraron Mucho, Conviniendo en que ese Golpe Causará Muchos y Graves Apuros a Kid Berg.-Los Detalles

ORANGEBURG, N. Y. Agosto 4. (AP.)—El Kid ha dado fin a sus últimas faenas con los guantes antes de encontrarse con Jack Kid Berg en Polo Grounds el jueves por la noche. Chocolate y su manager Luis Felipe Gutiérrez decidieron esta tarde después de sus prácticas que ya había hecho bastante boxeo y como consecuencia mañana el maravilloso morenito pondrá término a sus tareas de preparación con ejercicios gimnásticos únicamente.

Chocolate ha boxeado nueve días durante su entrenamiento en esta. Su postrera sesión ayer tarde lo halló en condiciones ideales para la pelea. Demostró que había perfeccionado la sincronización de sus golpes, mostró insólita velocidad y su espléndido estado físico se hizo evidente a todos.

De nuevo se trabajó en la arena interior, y Choco no boxeó más que cuatro rounds, dos con Jimmy Slavin y dos con Eduardo Corti. Muchas de las visitas eran personas entendidas incluso varios periodistas habaneros y les impresionó mucho la actitud de Chocolate con respecto al encuentro, saltando a la vista que tiene verdaderas ganas de pelear. Varios de los testigos presenciales de la práctica de hoy notaron que Choco empleaba un uppercout corto perfeccionado, trompada que se calcula causará muchos y graves apuros a Borg.

Choco boxeó a todo vapor con sus dos sparring partners. En el segundo round con Slavin el Kid se situó pie a pie frente al contrario en un incesante ataque con ambos puños sin cejar un momento, al borde de lo sensacional. El público lo vitoreó largo y tendido al terminar ese round.

Después de la faena Chocolate saltó sobre la báscula y pesó algo más de 125. Probablemente su peso fluctuará alrededor de las 126 en la tarde del jueves.

Los últimos ejercicios del Kid para ponerse en condiciones mañana consistirán de cinco o seis rounds de trabajos gimnásticos. Piensa permanecer aquí hasta el miércoles por la mañana en que saldrá con su numeroso séquito para un lugar tranquilo y apartado de la ciudad alta en Nueva York.

Chocolate manifestó hoy después de su entrenamiento que está satisfecho de que su estado es ideal para una gran pelea. Espera tener el combate más rudo de su carrera contra el estilo de aspas de molino de Berg, pero siente plena confianza en ganar decisivamente y es probable que por nocaut.

Las Apuestas Están Seis a Cinco a Favor de Jack Kid Berg

Kid Chocolate Tratará de Probar Ante un Jurado de los Fieles al Boxeo que Puede Regalar Diez Libras al Judío y de Contra, Vencerle.-Notas y Comentarios del Sensacional Match

NUEVA YORK, Agosto 4. (AP).—Las pruebas testificales y periciales aportadas en la causa de Eligio Sardiñas contra Judah Bergman que se verá en la noche del jueves ante un jurado de unos 25000 fanáticos y un referee en Polo Grounds, pueden considerarse como terminadas, no quedando más que la formalidad de pesarse las partes antes de hacerse los alegatos finales.

Eligio Sardiñas, más conocido por Kid Chocolate, el brillante cubano, tratará de probar ante un jurado de los fieles adictos que puede regalar diez libras y así y todo vencer a Bergman por otro nombre Jackie Kid Berg, muchacho judío del arrabal de Whitechapel en Londres y uno de los mejores y más animosos pesos ligeros de estos tiempos. Si el jurado tiene algún juicio preconcebido es de que Chocolate no podrá hacerlo. El logro sobre el match a diez rounds es de 6 a 5 a favor de Berg.

Jamás vencido, Chocolate ha brillado de un modo realmente sensacional en dos años de campaña por los Estados Unidos, considerándosele el campeón por coronar de peso pluma, un muchacho cuyo peso natural es de 126 libras, una maravilla de ébano con admirable habilidad en el arte del boxeo y estupenda velocidad de pies y piernas y además que pega muy duro con ambos puños. Solo una vez lo han contenido a tablas y posee una decisión sobre Al Singer, actual campeón de peso ligero como resultado de un duelo al aire libre en ésta el verano pasado. Se le cree invencible en su propio peso.

Pero al enfrentarse con Berg el cubano se verá las caras con un rudo, recio y resistente peso ligero que ha batido y rechazado a los mejores boxeadores de 135 libras y a quien se considCeraba el contendiente más lógico al título ostentado por Sammy Mandell que el mismo Al Singer que por fin logró sitiarlo y arrebatárselo noqueándolo en un round. Borg y Singer nunca se han encontrado, pero el judío de Whitechapel le ha pegado palizas a un imponente grupo de los mejores en la división, incluso Tony Canzoneri, el certero trompeador italiano.

Se espera que el bout atraiga a un numeroso público al parque de pelota de los Gigantes, calculándose los ingresos en unos 200.000. El vencedor se encontrará con Singer por el campeonato de peso ligero del mundo, aquí el 11 de Septiembre.

Los dos muchachos estaban hoy listos para dar el toque final a su entrenamiento en los campos en que se han preparado la mayoría de los gladiadores durante el verano. Berg terminará sus ejercicios mañana en Delaware Water Gap, Pa. y Chocolate en Orangeburg, N. Y.

Pincho Pedirá Hoy Garantias a la Comisión de Boxeo de N. Y. Exigiendo se Cumplan las Reglas

El inglesito Jack Kid Berg, según todos los informes, es el boxeador de procedimientos más feroces que en la actualidad sube a un ring.-Los más notables críticos de boxeo son visitas diarias en el campamento de Kid Chocolate.-Jess Losada estará de second en la esquina de Choco y Pincho de Chief second.-Nueva Visita a Berg

PARGA LE ESTA BUSCANDO CONTRARIO A I. ARA

(De Nuestro Enviado Especial JESS LOSADA)

ORANGEBURG, New York, agosto 4. (SE.)—Esta tarde boxeó Kid Chocolate cuatro rounds con Slavin y Corti. El muchacho lució de lo mejor; su ligereza y punch resultan asombrosos. El calor sigue endemoniado; hay veces que cuesta trabajo encontrar aire que llevar a los pulmones. Esta temperatura sofocante se cree que durará hasta el día de la pelea (jueves 7).

Mañana boxeará Choco solamente dos rounds con Pablito Blanco con el propósito de conservar su extrema ligereza y colgará los guantes hasta el momento de subir al ring en Polo Grounds. «Choco» permanecerá en Orangeburg hasta el mismo jueves que irá a pesarse a Polo Grounds. Mañana martes espero acompañar a Pincho a la Comisión de Boxeo de Nueva York que celebra junta.

Pincho va dispuesto a pedir en esa junta de mañana las necesarias garantías en cuanto al referee, pues Jack Kid Berg tiene bien ganada fama de ser el boxeador de formas y procedimientos más feos que actúa en el ring actualmente, y hay que prevenirse pues guerra avisada no mata soldado. Pedirá que se observen estrictamente las reglas. La diferencia de peso será de diez libras, lo que ha motivado que algunos cronistas americanos seleccionen a Berg como ganador.

En estos momentos llegan a este campamento procedentes del de Kid Berg en Delaware Water Gap, los cronistas Hype Igoe, Don Skeene y Sid Mercer y declaran que Berg está hecho para la medida de Chocolate y que el único temor que puede existir en contra de «Choco» es la demasiada tan grande de peso, pues diez libras, dicen ellos parecen demasiado por mucha que sea la pericia del negrito cubano.

Luis Parga, match maker de la Compañía Cubana de Espectáculos, acompañado de Willy del Fino y del popular Malayo, han arribado al campamento, teniendo lugar de ver a «Choco» haciendo guantes, causándoles la mejor impresión. Parga se encuentra buscándole contrario a Ignacio Ara habiendo firmado la pelea de Goyito Rico con Mateo de la Osa.

En la noche de la pelea en Polo Grounds, yo estaré de secund en la esquina de Chocolate con Pincho que actuará de chief secund, para lo que mañana pediré autorización a la Comisión de Boxeo del Estado de Nueva York; será para mí un momento feliz, y mucho más como espero sin vacilación, que «Choco» derrote al inglés y sume a su larga cadena de triunfos éste de tan gran valor.

Entre los muchos críticos de boxeo que presenciaron hoy el training de guantes de Kid Chocolate se encuentran Ned Brown Wilbur Wood, Jack Koafoed, Noel Bush y Jimm Jennings. Todos opinan, uno por uno, que el cubano luce mejor que Berg en su entrenamiento y que tiene chance de ganar. Mañana volveré de nuevo al campamento de Jack Kid Berg para hacer una última información de lo que allí vea, pues no quiero que los lectores del DIARIO DE LA MARINA queden sin conocer detalle que tenga alguna importancia.

ULTIMA HORA

ORANGEBURG, New York, agosto 4. (Servicio Especial). — A última hora de esta noche se entrevistó Pincho con diez críticos de boxeo que llegaron al Campamento de Gus Wilson, y son los siguientes: Wilbur Wood, del Sun; Ype Igoe, del Journal; Don Skeene, del Herald; Sid Mercer, del American; Jim Jennings, del Graphic; Jim Bulchar, del Telegram; Murray Le Win, del Mirror; Noel Bush, del Daily News y dos representantes de agencias cablegráficas y les anunció su intención de pedir la más exiricta observación de las Reglas durante la pelea de Chocolate con Jack Kid Berg.

El ochenta por ciento de los críticos escogen a Chocolate como ganador, estimando que un buen estilista como lo es sin duda alguna el negrito del Cerro no debe tener dificultad en sostener a Berg, un genuino fajador, a distancia. Pincho irá a la Comisión de Boxeo de Nueva York, mañana por la mañana, cuando ésta celebre su junta semanal y pedirá a Farley, presidente de dicho organismo, que se nombre un referee que haga observar todas las reglas. También quiere Pincho que la Comisión observe la más estricta vigilancia con la báscula que servirá para pesar a los dos boxeadores, pues no quiere ser sorprendido con una de esas tretas que a menudo se juegan en peleas de importancia donde el peso de un contrincante encierra el punto vital de la pelea.

A última hora se ha decidido abandonar el campo el miércoles por la tarde. Nada se ha publicado ni se publicará en los periódicos de ésta sobre tal decisión para evitar cualquier contratiempo o combinación. El día de la pelea, el miércoles, Chocolate irá para su apartamiento de Nueva York, donde Pincho permanecerá hasta el jueves.

Las comidas de Chocolate durante el jueves serán confeccionadas por el secretario de Pincho, Fernando Eguileor, para evitar una mala pasada como la que se rumora jugaron a Sammy Mandell, que salió del mismo Campamento de Orangeburg, en unas condiciones muy parecidas a las de un hombre que ha sido víctima de una droga debilitante.

También Pincho ha contratado los servicios de un detective privado para que cuide la entrada del apartamento de Chocolate, evitando así que vean a Chocolate ese ejército de personas que quieren abrazarlo, darle las manos, deseándole el mejor éxito. Aunque todas estas precauciones parezcan exageradas deben tomarse debido al ambiente pugilístico neoyorquino donde se juegan millones de pesos a la mano de un boxeador.

La Colonia Judía que apoya a Kid Berg es muy rica y muchos jugadores profesionales no tendrían el menor escrúpulo en jugar con la vida de un hombre con tal de ganar una fortuna. Pincho me relata el caso de un boxeador que recibió de manos amigas al parecer un chicle para mascar que contenía una droga que puso al boxeador en unas condiciones purgativas como si se hubiera tomado una botella de Carabaña, siendo el resultado el ir a la lona noqueado en uno de los primeros rounds.

Para que los fanáticos cubanos se den exacta cuenta de las dificultades con que se tropiezan para cuidar a un púgil del cartel de Chocolate, toda la correspondencia del Kid que es numerosa, pues en estos últ

(Continúa en la Pág. Diecisiete)

BERG NO HARA MAS GUANTES

DALAWARE WATER, Gap., agosto 4, (AP.) — Jack Kid Berg boxeó por última vez esta tarde en preparación para su combate el jueves por la noche con Kid Chocolate en P. Grounds. El peso ligero inglés hizo dos animados y veloces rounds con Nel Tarleton y otros dos con Al Tripoli.

Berg hará ejercicios aquí mañana, pero confinando sus esfuerzos a **shadow boxing**, saltar la comba, golpear el saco y calisténica. Hoy pesó 134 1/4 y espera bajar a unas 133 1/2 cuando entre el ring contra Chocolate.

Practicamente en el Segundo Vencieron

EL TUBEY DE CUNNINGHAM DIO 2 CARRERAS A LOS BRAVES

BOSTON, agosto 4. (AP) El tubey del pitcher Cunningham que hizo anotar dos carreras en el segundo inning fué el factor decisivo en la victoria por 3 a 2 del Boston sobre los Filis en la tarde de hoy. Tuvo a raya a los Cuáqueros, no dejándose pegar más que ocho hits, tres por O-Doul, un sing'e, un triple y un cuadrilateral. El single hizo entrar la primera carrera del Filla y el jonrón la segunda.

El triunfo dió al Boston el margen de un juego en la serie de siete.

	C.	H.	E.
Filadelfia 000 010 010—	2	8	1
Boston 030 000 00x—	3	10	1

Baterías: Sweetland y Davis; Cunningham y Spohrer.

LA ASOCIACION DEL SUR

A continuación publicamos los resultados de los juegos celebrados ayer en la Asociación del Sur:

Atlanta venció al Nashville, 25x9; Mobile al New Orleans, 4x3 en once innings; Birmingham al Chattanooga, 10x3.

Dril blanco S-100 legítimo "TAYLOR". Almacén de Paños SOBRINOS DE NAZABAL, Muralla 70.

Gehringer Bateó Un Cuadrangular

ESTABAN LAS BASES LLENAS Y GANO EL DETROIT: 7 POR 3

DETROIT, agosto 4. (AP) Charlie Gehringer largó la pelota a los tendidos del jardín central con las bases llenas, dando fin a un duelo de doce innings y permitiendo a los Tigres barrer con la serie con el Chicago al ganarlo por 7 a 3.

Fué el cuarto hit y el segundo jonrón de Gehringer. El primero ocurrió en el tercer inning con uno en base. Como resultado de sus dos batazos de circuito se le acreditó con haber empujado seis carreras de las siete que se anotaron los Felinos.

Vic Sorrell contuvo a los Medias Blanca en seis hits. No tuvo más que un mal inning, el sexto en que se apuntaron tres carerras. Los del Detroit amontonaron trece de las ofertas de Ted Lyons, el as del Chicago.

Anotación por entradas, hits y errores:

	C.	H.	E.
Chicago 000 003 000 000—	3	7	1
Detroit 002 100 000 004—	7	13	3

Baterías: Lyons y Tate; Sorrell y Hayworth.

BROWN WISDOM OBTUVO EL PREMIO AYER EN LA PISTA DE HAWTHORNE

CHICAGO, agosto 4. AP. La escena de las justas entre pur-sangs en el distrito de Chicago se trasladó hoy a la histórica pista de Hawthorne capturando Brown Wisdom de W. C. y E. W. Reichert el inaugural Handicap.

El field se redujo a causa de los que se borraron a última hora a ocho starters uno de ellos Silverdale de E. B. McLean que comenzó la temporada de Arlington Park ganando una victoria en el Inaugural Handicap. Ese precedente no ejerció, sin embargo, el menor influjo con el gelding de 5 años de la caballeriza de los hermanos Reichert.

MARBERRY, LESIONADO

WASHINGTON agosto 4 AP. Fred Marberry, as de los pitchers del Washington no podrá jugar lo menos en dos semanas a causa de la fractura de un hueso en la muñeca derecha.

Chocolate vs Berg

Hemos contratado una hora más de hilo directo para informar a los fanáticos los incidentes del bout

Estamos realizando un esfuerzo sobrenatural para ofrecer a los lectores del DIARIO DE LA MARINA la más completa información (QUE JAMAS SE HAYA HECHO en caso alguno) del match Kid Chocolate vs Jack Kid Berg. Jess Losada se encuentra "botando la pelota" mandándonos a diario cables y más cables donde informa todo lo referente a este magno encuentro, así como el más estupendo surtido de fotografías, un verdadero derroche que no nos cabe en las planas, referetes todas ellas al Negrito del Cerro.

Desde hoy tendremos UNA HORA MAS DE HILO DIRECTO solamente dedicada a recibir noticias de Jess Losada, Tony Carrillo y Walter Douglass, que nos enviarán noticias de Choco y Berg, de las carreras de caballos en Saratoga y crónicas de los juegos de base ball de las grandes ligas. Tres verdaderas espadas especializadas en distintas ramas del sport al servicio de los lectores de este DIARIO. Por medio de unos amplificadores de tamaño gigante daremos la información del jueves, desde las ocho de la noche, a los fanáticos que se sitúen en la hermosa Plaza del Capitolio. Por la estación de radio C. M. W. a los radio fans. La Prensa Asociada situará junto al ring a su mejor experto en boxeo para irnos trasmitiendo round por round y golpe por golpe toda la pelea. Jess Losada nos enviará su información, así como Tony Carrillo y Walter Douglas, y hasta Miss Cuba nos dará a conocer sus impresiones del combate esa noche por el hilo directo... ¿Se puede ofrecer una información que iguale a esta?

M.E.C.D. 2016

LOS CARIBES PRESUNTOS CAMPEONES EN BASE BALL AMATEUR

TOPICOS FUTBOLISTICOS

A Cargo de PETER

Un éxito más del futbolismo cubano, o mejor dicho, del balompié habanero.

Le hemos ganado al Nacional, de Montevideo; al Colo-Colo de Chile; al Alianza, del Perú; a la Libertad, de Costa Rica; al Galicia Sporting Club, de New York; al América, de México; al Sabaria, de Hungría; e Jamaica, Guatemala, Honduras...

Ahora volvemos a anotarnos un triunfo más sobre otro equipo húngaro, el M. T. K., cuya fama por el orbe vuela. Salió de Hungría ese famoso conjunto y pasó por Francia primero y por México después, conquistando a ambos. Pero de aquí no pudieron salir rumbo a los Estados Unidos con el sello de invencibilidad que trajeron. La Habana es para los equipos extranjeros, el Rosario de los suramericanos.

El Deportivo Español, de Barcelona, se nos escapó sin perder en Cuba. Pero hay que reconocer que fueron estos equipiers los que vinieron a enseñarnos mucho, y por muy aventajados que sean los alumnos no está bien revirársele al maestro. Que vuelvan ahora a la Habana, que a lo mejor les demostramos que nos aprendimos bien la lección que nos dieron. Y el Real Madrid, el equipo de los merengues (y esto va sin alusión), que se marchó también de la Habana sin perder porque sólo jugó un match, que venga en buena hora si así lo desea, que aquí jugamos a lo Athletic de Bilbao y ganamos y perdemos con todos, hasta con los uruguayos, que son los que tienen el cetro de futbol.

En un periódico se habló despectivamente de esa Selección que integraron jugadores del Fortuna, Centro Gallego, Olimpia, Real Iberia y Catalunya. Pero para desgracia de esos agoreros — que fueron los mismos que sostuvieron que aquí le habíamos dado una brava a los chilenos, — la afición los conoce bien y sabe que unas veces por maldad y otras por ignorancia, están siempre en off-side. Los atletas que formaron ese cuadro que ha dado un triunfo más al futbol habanero, dieron una exhibición colosal, como muy pocas Selecciones anteriores la hicieron. Sea, pues, para ellos el aplauso y el reconocimiento de la afición a manera de desagravio por alguna majadería que habrán leído de los amargados.

Ochoa, Neno, Bebito, Miró, Tomás, Argüelles, Chorens, Vidal, Blas, Turquito, Berges, Arturo y Begoña han sido los héroes de la última gloriosa jornada. Hay otro más, Martín Santos, el veterano jugador, que ha sido quien entrenara el equipo y quien como los grandes estrategas explicó a sus soldados el plan de ataque que deberían usar para vencer al enemigo.

Se ha triunfado, futbolísticamente hablando, en toda la línea. Y de ello pueden estar satisfechos no solamente nuestros atletas que vistieron las dichosas camisetas del equipo fortunista, sino también los que intervinieron en la confección del cuadro, pues aun cuando éste tenía algún defecto en el papel, no se advirtió en el campo, debido al gran coraje y al sin igual entusiasmo demostrado por los jugadores.

Preparémonos ahora para el próximo acontecimiento que será la discusión del Campeonato Nacional entre el Deportivo Español de Santiago de Cuba y los toros de la Juventud Asturiana.

"La nuit du samedi" celebrará el Olimpia Sporting Club una gran fiesta bailable en el roof del hotel Plaza. Amenizará el jazz band de dicho hotel y la Sonora Matancera. Recuérdese que el amigo Ramón de Diego está al frente de la Sección de Fiestas de la simpática Institución que preside el señor Huerta, y al gran olimpista le gusta hacer las cosas en grande.

Se han repartido innumerables invitaciones entre las más distinguidas familias habaneras. Por eso nos atrevemos a asegurar que en la noche del sábado próximo obtendrá uno de los más señalados triunfos sociales al Olimpia Sporting Club.

La Juventud Asturiana está preparando una fiesta en honor a Goyo, su gran Capitán. Este también se marcha a España por unos meses a descansar de la gran labor rendida en el equipo astur. Probablemente se celebrará antes del banquete de los Campeones que será el día 24 en el gran salón de los pasos musicales del "Campo Polar".

El Club Deportivo Asturias también estará de fiestas el día 10 de Agosto. Este día los muchachos de Subirana y Estrella celebrarán a todo trapo el segundo aniversario de su fundación. Un simpático acto será el inicio de fiesta tan simpática, colocar el busto del señor Ismael Iglesias en el salón principal. Iglesias ha sido el primer Presidente de los "Fantasmas" y nosotros sabemos de sus muchas iniciativas y de su constancia para lograr que esa Sociedad disfrute en la actualidad de una vida espléndida.

Los muchachos del Deportivo Asturias tendrán el sábado la oportunidad de asistir a una fiesta brillante, llena de atractivos.

Ya se está acercando la fecha de la gran fiesta de los diablos del comercio. Todo se está preparando para que ésta sea lo que se propusieron sus organizadores. Y que lo será lo prueba la gran actividad que están desplegando los que tienen a su cargo las diferentes Secciones que entienden en los preparativos del enorme acontecimiento e nperspectiva.

La Asociación de Viajantes está recibiendo a su vez infinidad de donativos de sus admiradores. Ya es bien conocido de todos el gesto de la casa Domeq. Esta casa, o su representante en Cuba, adquirió mil tickets para la verbena de los días 9 y 10 en Campo Armada; y no es esta entidad solamente la que demostró con tal desprendimiento su aprecio a los viajantes; hay otras que también contribuyeron largamente a este festival y algunas de nuestras industrias nacionales estarán ya dispuestas seguramente a imitar a la afamada casa española en esta demostración de simpatía a la entidad organizadora del festival de que venimos hablando.

Se calcula ya que hay más de seis mil entradas colocadas, y la demanda que existe es todavía considerable, pues cada día que pasa y a medida que se acerca la fecha, es mayor el interés por saber si ha de ser verdad todo lo que los viajantes ofrecen solamente por UN PESO que es lo que cuesta cada entrada para los dos días.

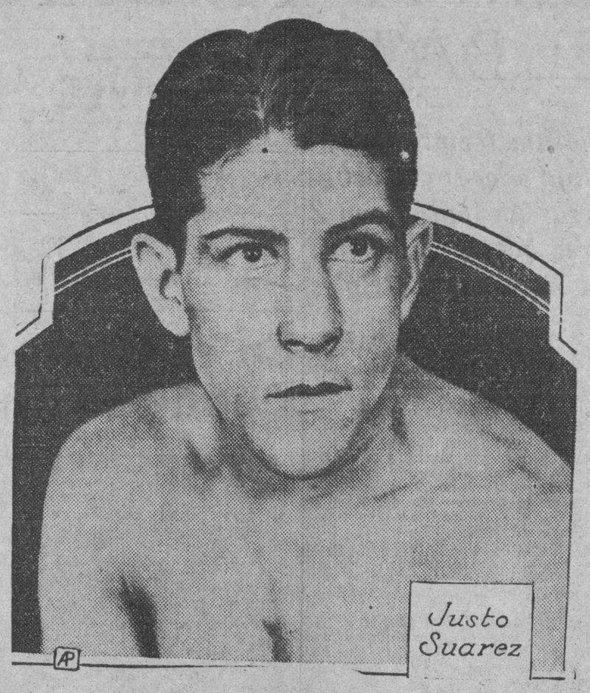

DEPORTICULOS

NUEVA YORK, AP.—Justo Suárez puede decir hoy como Julio César: «Vini, vidi, vici».

Su debut en Estados Unidos fué admirable. Venció a Joe Glick, peleador de larga experiencia y versado en cuanta truquería pudiera conocerse en el boxeo.

Suárez en su debut no estaba en la magnitud de su perfección física. El largo viaje de Buenos Aires, su luna de miel, la diferencia de clima y la falta del empuje que en la Argentina le brinda la legión del Matadero, lo hizo parecer algo menos de lo que según su apoderado José Lectoure realmente es.

Pero si fué la sombra de Justo Suárez la que venció a Joe Glick, el verdadero Torito del Matadero debe ser una maravilla. El muchacho es ducho en el arte de evadir golpes: posee dinamita en cada mano y sabe correr con los golpes, sabe fintear a su manera, y sabe colocar golpes hipnotizadores.

En su camarín, antes de la pelea fué a visitarlo el Kid Chocolate, el flamante Kid Habanero, que hoy goza fama de ser el mejor boxeador del mundo. Suárez estaba en el tablero recibiendo un masaje de su entrenador Enrique Sobral. Cuando oyó el nombre de Chocolate, el Torito levantó la cabeza y alargando la diestra exclamó: «Vengan esos cinco dedos, que ardo en deseo de apretar la diestra que ha puesto a Cuba en el mapa pugilístico mundial».

Suárez dejó muy buena impresión entre los promotores neoyorkinos quienes trataron de conseguir su promesa de que continuará ueleando en Estados Unidos por algunos meses. «Estaré hasta fines de septiembre y aceptaré cuanta oferta me hagan hasta entonces»—les dijo el Torito.

El muchacho combina el estilo del Tani Loayza y Jack (Kid) Berg, pero pega con mayor soltura que cualquiera de estos dos ídolos. Su pelea fué transmitida por radio a Buenos Aires. Es esta la primera vez que se hace una transmisión de esta clase a Sur América. Además de la transmisión regular, el diario vespertino de Buenos Aires, «La Crítica», sostuvo un hilo de teléfono abierto desde su oficina en Nueva York hasta el despacho de redacción en Buenos Aires por varias horas.

Suárez y sus manejadores hablaron por este alambre. Su voz fué transmitida por magna voces a gran distancia del edificio de «La Crítica».

HEVIA-PEÑALVER EN STAR BOUT DE MAÑANA EN A. P.

También hará reprisse Champion Fabada de la Quinta Covadonga a 6

Hace una semana que realizan training riguroso los pugilistas semiprofesionales que han de escalar en la noche de mañana el ring de la flamante ARENA POLAR. En la Academia de Infanta y Santa Rosa, se encuentran mañana y tarde trabajando a todo tren. Sabido es que la Academia tiene una fuerte subvención de la Comisión Nacional de Boxeo para enseñar y preparar boxeadores, y de aquí que los semiprofesionales sean los que más se aprovechen de esas magníficas ventajas.

En la pelea estelar a seis rounds veremos a Antonio Hevia, un peso welter que está pidiendo a gritos su entrada en el profesionalismo pues sus condiciones resultan de lo mejor para hacer un brillante debut. Hevia tendrá de oponente a Carlos Peñalver, otro de lo mejorcito en la clase y que firmó Tony Cuervo para este match después de muchas diligencias.

Tonelada Fernández, conocido también por «Champion Fabada», entre sus amistades, un héroules que presta sus servicios en la famosa casa quinta de los asturianos, La Covadonga, se batirá con Kid Fernández que pega las trompadas como patadas de mulo americano. Estos dos encuentros resultan más que suficientes para un completo abarrotamiento de la Arena en la noche de mañana.

Pero Mister Tony no se queda corto en dar pan grande en el programa, el Von Porat Hispano, Belarmino Gutiérrez, tiene unas cuentas con Daniel Vázquez, las que piensa arreglar de mala manera en un bout a cuotro rounds. Este Vázquez se titula el Campolo Cubano y dice que tiene dinamita en los puños. Fausto Falcón, un neófito español de mucha bravura, se las verá con un tal Kid Liborio, fabricante de dulce de guayaba del Cotorro muy aficionado al boxeo.

Ernesto López, ahijado del Terrible Cocinero, es otro que ha de dar una pelea de las calientes con Pastor Iglesias, que de pastor no lleva un pelo. Un conocido viverista de Casa Blanca, José Vega (Xarro) piensa desratizar al gallego Rosendo Añeiroa, campeón del club de La Purísima. Como se vé, un espléndido programa el que presenta a los fanáticos habaneros Mr. Tony Cuervo.

Habana, Junio 3 de 1929.

Dr. Arturo C. Bosque.

Habana.

Muy señor mío:

Un catarro mal cuidado que venía mortificándome desde el verano pasado y con ese motivo he tomado varias preparaciones sin que cesase la tos y demás molestias que me producía dicho catarro. Una familia amiga me habló de su producto "GRIPPOL" y tan solo con dos frascos he sentido un gran bienestar. Le felicito doblemente por el efecto obtenido y por tratarse de un producto nacional. Haga de esta carta el uso que mejor le parezca.

Su atenta s. s. y amiga

Matilde López.

S|c. Aramburo 18.

EL ARTESANOS, EN SU MEJOR FORMA, DERROTO AL HERSHEY

EL JUEGO RESULTO EN EXTREMO INTERESANTE.—LOS CHICOS DE GOYO TUVIERON UN GRAN DIA

Los representantes del pueblo de San Antonio de los Baños en el campeonato de base ball amateur organizado por la Liga Inter-social gozaron de una tarde fructífera el pasado domingo, al derrotar al formidable equipo del Hershey que lucían como uno de sus más temibles adversarios en la hora actual con la anotación de 6 por 4.

EL HERSHEY AL BAT

Después de haber sido cantadas las baterías de ambas novenas Hershey comienza el inning con un hit por segunda de Alvarez Belita. F. González al tratar de adelantar al corredor fallece con una paloma la cual ocasiona el primer double-play de este gran encuentro. Mirabal, el más temible y recio bateador de los chocolateros conecta el segundo hit de la tarde. M. Roman va al bat y Mirabal se lanza al robito y Cordeiro se encargó de echarle el guante antes de que llegase a segunda, terminando de esta manera el inning inicial de los chicos de Biego.

ANOTA EL ARTESANOS

En este mismo inning o séase, la terminación del primero los boys del popular y "nunca olvidado" Goyito Guás Inclán, se anotaron la friolera de cinco carreras que verdaderamente fueron las suficientes para ganar el game. Las carreras hechas por los Artesanos fueron de la siguiente forma: Sotolongo inicia el ataque con un bonito hit por el center field Mario González batea de rolling por el shor stop y fuerza el out de Sotolongo en segunda, llegando González a segunda en esta jugada. Quintela recibe la base y González pasa a tercera anotando más tarde, la primera carrera del Círculo por tubey de Quintela sobre el center field. A Fiallo batea de rolling sobre el short quien tira a tercera para sacar al corredor pero el tiro a decir verdad fué muy retrasado y por tal motivo fué declarado "safe" el corredor. R. Valdés es transferido. Cordeiro dispara un hit por el left, llegando a home Quintela y Fiallo, mientras tanto esto se desarrollaba R. Valdés llegaba descansadamente a la tercera almohadilla y Cordero llegó a segunda. A. Suárez muere en fly a tercera. A. Valdés dispara un trancazo de tubey por el right anotando Cordeiro. O'Farrill le pone fin a este inning con un rolling al short quien tira a primera y le pone out.

LA PRIMERA DEL HERSHEY

Los chicos del chocolate y del azúcar lograron anotar su primera carrerita en el segundo acto la cual se hizo de la siguiente manera: M. Roman batea su primer tubey; seguidamente Estalella da un hit por el left anotando Roman la única carrera del Hershey, después de haber sucedido esto el inning siguió su curso, pero sin peligro alguno para los Artesanos, pues Estalella es puesto out al querer llegar a segunda. Armando Paituvi es out en rolling al short y Hernández también muere por la vía del rolling pero éste lo dió por primera.

OTRA DEL ARTESANOS

En el séptimo acto los Artesanos volvieron a picar de nueva y lograron apuntarse otra carrera más, la que se hizo de esta forma: Sotolongo hit pir el lift. González se sacrifica llegando Sotolongo a segunda. Quintela da un hit por primera. Con A. Fiallo al bat Quintela se roba la segunda por tiro malo del catcher, a dicha base, anotando en esta marfilada Sotolongo. Quintela trata de imitar a su compañero pero esta vez la jugada le salió may y es puesto out. Al fin y al cabo Fiallo logra batear pero a pesar de su esfuerzo muere en rolling al short.

ACOMETE EL HERSHEY

En el octavo inning los del Hershey se destaparon y lograron anotarse tres carreras, las que no le fueron suficientes para evitar la derrota a manos de los Artesanos. El siguiente inning fué un bonito skun para los chocolos.

Para más detalles de este match véase el score:

HERSHEY

	V.	C.	H.	O.	A.	E.
A. Alvarez, cf.	5	0	1	1	0	0
F. González, ss	4	1	0	0	7	0
A. Mirabal, 1ª.	5	1	3	11	1	1
M. Román, lf.	2	2	1	0	0	0
R. Estalella, 3ª.	4	0	3	2	4	0
A. Paitivi, p.	3	0	0	0	2	0
F. Fernández, 2ª.	3	0	0	4	2	0
E. del Sol, rf.	2	0	1	1	0	0
G. González, c.	1	0	0	4	0	1
A. Arteaga, 2ª.	1	0	0	1	0	0
A. Quesada, rf.	1	0	0	0	0	0
S. Cervantes, x.	1	0	0	0	0	0
Totales.	32	4	9	24	16	2

CLUB DE ARCESANOS

	V.	C.	H.	O.	A.	E.
G. Sotolongo, 1ª.	4	1	2	11	1	0
M. González, 2ª.	3	1	0	8	5	1
F. Quintela, cf.	4	1	2	1	0	0
A. Fiallo, rf.	3	1	0	1	0	0
R. Valdés, lf.	1	1	0	0	2	1
R. Cardeiro, c.	4	1	2	2	1	0
A. Suárez, 3ª.	4	0	0	2	3	0
H. Valdés, ss.	3	0	1	1	3	0
S. O'Farrill, p.	3	0	0	1	2	0
J. Cuadra, lf.	1	0	0	0	0	0
J. L. González, p.	0	0	0	0	1	0
Totales.	30	6	7	27	18	2

Anotación por entradas:

Hershey Club. . . . 010 000 030—4
C. de Artesanos. . . 500 000 10x—6

SUMARIO:

Two base hits: F. Quintela (1); R. Valdés (1); M. Román (1).

Sacrifice hits: R. Valdés (1); M. González (1).

Carreras producidas por los bateadores: R. Quintela (1); R. Cordeiro (2); A. Valdés (2); R. Estalella (3); A. Arteaga (1).

Bases robadas: F. Quintela (1).

Double plays: S. O'Farrill a G. Sotolongo; a Suárez; a G. Sotolongo.

Struck outs: A. Paituvi (2)á J. L. González (1).

Bases por bolas: A. Paituvi (2); S. O'Farrill (3).

Dead balls: S. O'Farrill a E. del Sol; S. O'Farrill a G. González.

Passed balls: G. González.

Tiempo: 2 horas 30 minutos.

Umpires (home); Hernández 1a.; López 3a.

Anotador: Francisco Serrano.

Dutch Henry, el joven lanzador zurdo de los White Sox de Chicago es un hombre de mala suerte por varias razones, pero una de ellas, la más convincente; es por que juega de los White Sox.

Las otras no cuentan.

DINERO
SOBRE ALHAJAS
Vea la calidad y precio de nuestras prendas
LA REGENTE
Neptuno 39. Telf. A-4376.

Gratis a los Hombres
Informaré gratis sobre especialidad patentada de fama reconocida para tratamiento curativo en pocos días de flujos, Irritación, ardor al orinar, Gota Militar, Catarro de la Vejiga, Cistitis, Uretritis. Envíe su dirección y dos sellos rojos al representante G. Nabas Apartado 1328.—Habana. 5-d. 10.

Los CALLOS Le Encarcelan
No permita que los callos sean un obstáculo en su trabajo y amarguen sus placeres. Unas gotas de "GETS-IT" y el doloroso callo dejará de atormentarlo. Después de unos días puede desprenderlo fácilmente, quedando así resuelto el problema de sus callos. Millones de victimas de los callos elogian a "GETS-IT", el callicida universal.
"GETS-IT"
Chicago, E. U. A.

LOS CARIBES DE LA UNIVERSIDAD PARECEN ENCAMINADOS A SU SEGUNDO CAMPEONATO AMATEUR CONSECUTIVO

Ganando 5 de los 7 desafíos que les falan por celebrar, 4 de los cuales son contra teams débiles, los Caribes ganarán.—Los boys han trabajado bien con Portuondo y Celestino Fernández

(Por PEDRO GALIANA)

Con la derrota que propinaron el domingo al Atlético de Cuba, los Caribes de la Universidad han aumentado su ventaja en la Liga Nacional de Amateurs a dos juegos completos y ahora parecen colocados en magnífica posición para anexarse el championship.

A los estudiantes les faltan por celebrar siete desafíos, pero de ellos cuatro parecen seguros; precisamente los indicados con los Jóvenes Cristianos, el Fortuna, el Víbora Tennis y el Loma. Si ganan en esa proporción, y pierden los choques que tienen anunciados con el Dependientes, Vedado y Ferroviario, los azules del Teléfonos tendrán que ganar seis de sus siete games y el Atlético los seis que les faltan para que puedan perder el championship.

Esto, como ustedes deben comprender es bastante problemático, pues aunque en el base ball suelen darse muchas sorpresas y nunca hay nada seguro en él, es lo cierto, que el equipo universitario es el que mejor punch posee actualmente, y eso, ayudado por su fielding aceptable, su pitching consistente y sobre todo, su admirable dirección, le deben ayudar a ganar seis de los siete encuentros que les faltan.

RIVAL PELIGROSO

A juicio nuestro, el Dependientes, con Hermida o Perfecto Alonso en un gran día, es el único llamado a vencer a la Universidad. Los demás, incluyendo al Vedado y el Ferroviario, deben perder y así, los muchachos de Celestino y Portuondo podrán calzar su segundo pendón consecutivo con un record de 14 victorias, dos derrotas y dos empates en 18 desafíos celebrados.

Ha sido realmente una sorpresa el magnífico traebajo que han realizado este año los Caribes. Nadie esperaba gran cosa de ellos, máxime después de haber perdido a players como Sergio Macías, Tonilo González, Morera y Pepe Guasch que fueron grandes auxiliares en el éxito obtenido por el team de 1929. Sin embargo, si ustedes examinan bien el team de este año, observarán que todos sus componentes están jugando mejor pelota que el año pasado y sobre todo, que los novatos han cubierto la vacante de los veteranos con extraordinaria habilidad.

Tino Argimon, por ejemplo, ha resultado una verdadera sensación en el campo corto. Precisamente lo que nos aseguró el catcher Reguera pocos días antes de iniciarse la contienda. Su fielding ha sido impecable en todos los momentos y su hitting, aunque débil, ha sido laborado con mucha oportunidad. Los que asistieron el domingo al Stadium Caribe fueron testigos de dos brillantísimas jugadas realizadas por Tino. Primero a la ofensiva, aprovechó un lapsus del catcher anaranjado para robarse la segunda y más tarde llegó a home desde la intermedia con un batazo al cuadro y después a la defensiva detuvo un hit en lo más profundo del short y estuvo a punto de producir un out forzado en segunda que cortó un buen rally de los anaranjados.

MAS RAZONES

Joaquín Bernal es otra de las razones que explican el actual éxito universitario. Joaquín está bateando como nunca, está corriendo magistralmente las bases y sigue siendo el mismo fielder espectacular de otros años. Espinosa está bateando como en los Juegos Olímpicos y aseguran los expertos que este año ha logrado el mejor fielding de su carrera. Ballesté, sin ser un Sergio Macías, ha ido perfeccionándose en la segunda almohada y ahora resulta un infielder útil a su club, y Mendizábal, pitcheando con extraordinaria habilidad, muy bien llevado por Reguera, ha sabido contener a los contrarios en los momentos de apuros.

Todos estos muchachos merecen gran crédito por el alza que han experimentado los valores universitarios y todavía podemos decir más al afirmar que todos, guiados hábilmente por la yunta de Celestino y Portuondo, han jugado mejor pelota que el conjunto que ganó fácilmente el championship en la season de 1929.

SUS RIVALES

Tal como están las cosas, los Universitarios solo deben tropezar con dificultades al enfrentarse con el Dependientes el día 7 de septiembre, pues el Vedado, a pesar de los esfuerzos que realiza Toñito, parece ir perdiendo poco a poco su viejo espíritu de combate y el Ferroviario, aun con Cándido Hernández y Clavel, no luce en el papel en disposición de batirlos por segunda vez en la season. Los otros teams resultarán fáciles víctimas.

El Atlético experimentará ahora una fuerte sacudida y tendrá que jugar mucha pelota para finalizar en segundo lugar. Benitín Gómez debe ser utilizado en casi todos los games y el «Board of strategy» debe emplear con más oportunidad su materia gris para evitar casos como el del domingo, en que un bateador que debió haber sido transferido intencionalmente decidió el game con un hit.

El Teléfonos está en manos de sus propios players. Si los muchachos secundan a Picazo y batean con hombres en las bases, el team podrá ganar la mayoría de los games que le quedan por jugar y podrá recuperar el «lead» si los Caribes sufren algún percance. El Vedado, sin pitchers ni outfielders y con poca pimienta en el team, tendrá que realizar un esfuerzo doble al del Teléfonos para sostenerse donde está y el Ferroviario necesitará jugar mucho para finalizar en primera división.

El team más peligroso actualmente es el Dependientes, que con Horacio en el timón, está jugando muy buen base ball. El Víbora y el Fortuna pueden hacer daño en cualquier momento, y lo Jóvenes Cristianos, sin un hombre que pueda secundar a Pérez batcando de hit con oportunidad, parecen condenados a perder la mayoría de sus games después de reñidísima batalla. Exactamente igual a como ocurrió el domingo pasado.

PROXIMOS GAMES

Lo games anunciados para el domingo son:

En el Stadium Fortuna y Ferroviario en el primer turno y Dependientes y Loma en el segundo. En el Vedado, Universidad y Jóvenes Cristianos y Vedado y Atlético.

GRANDE
INYECCION "G" GRANDE
Antiséptico poderoso.
No contiene substancias tóxicas.
Es aplicable en toda clase de flujos y supuraciones y en general en todos los tratamientos locales

VANCE PRETENDE GANAR 20 JUEGOS EN LA TEMPOPADA

Para ello pide al manager Robinson que le deje ir al box cada cuatro días

La perspectiva de que puedan rebajarle el fabuloso sueldo que gana con motivo de la mala suerte que está registrando esta temporada, precisamente en la que más falta hace al club, ha hecho que Arthur Dazzy Vance esté pensando en el futuro.

Considerado el mejor pagado de todos los pitchers del baseball profesional, temiendo que los Robins se aprovechen de sus frecuentes derrotas para rebajarle algo el año que viene, el Dazzy ha dicho a sus amigos, a sus compañeros y a los periodistas que siguen de cerca el trabajo de los Robins, que desea pitchear cada cuatro días en lo que resta de la season. Hasta ahora, el Dazzy ha pitcheado cada cinco días, pero eso implica una posibilidad menos de llegar a las veinte victorias, —su ideal este año.—y eso le obliga a moverse para lograr que le den menos descanso.

Hace dos años, Vance tuvo una temporada brillante en la que ganó más de veinte games. Eso le dejó en magnífica posición para arrebatarle un salario de 25.000 pesos anuales a la tesorería del Brooklyn, y al propio tiempo para considerarse el hurler mejor pagado del baseball, pues hasta esos momentos ningún otro pitcher había ganado tanto.

La season de 1929 no fué muy buena que digamos y eso dió motivo para que el Brooklyn intentase rebajarle el sueldo. Hubo largas discusiones.

El Dazzy aseguró que no pitchearía si le rebajaban un centavo y la alta dirección de los Robins por su parte parecía dispuesta a prescindir de sus servicios. La rebeldía se mantuvo en pie hasta los últimos momentos, pero, al fin surgió la transacción y Vance firmó por 20 mil pesos anuales con la condición de pitchear cada cinco días.

El resultado fué excelente. Vance pitcheó otra de sus brillantes campañas para los Robins y al final resultó el pitcher más útil del club. La dirección del Brooklyn volvió a ofrecerle 20 mil pesos y él firmó en seguida, siendo uno de los primeros en reportar a los campos de Clearwater, Fla.

Cuando se le preguntó por qué había firmado tan pronto, el Dazzy respondió:

«Tengo varios asuntos que resolver y necesito el dinero de la pelota. Quiero una temporada como la de 1928 y necesito ganar muchos games para obtener publicidad. Estoy preparando un campo en Homosassa y quiero tener popularidad y fama suficiente para que la gente vaya a él. Se trata de un campo para recuperar la salud. Es un terreno excelente y Babe Ruth está metido también en el negocio.»

Las intenciones eran buenas, pero ya hemos pasado la mitad de la season, y no ha podido ganar más de nueve encuentros. Esto significa, que si quiere ganar más de 20 desafíos,—marca que él mismo se ha impuesto,—tendrá que aparecer con más regularidad en el box y por eso ha pedido que le envíen a la lomita cada cuatro días en vez de cada cinco como lo hacen actualmente.

Si el Dazzy gana más de veinte juegos este año, beneficiará grandemente a los Robins y les ayudará a participar en la serie mundial, que es precisamente lo que interesa a todos. Entonces ganará más publicidad de la que piensa ahora, y alcanzará más dinero del que espera para favorecer su campo de salud.

Los 6 de la Fama

Con Bill Terry a la cabeza la mitad de los Seis de la Fama disfrutaron ayer de una orgia de batazos y agregaron puntos a sus promedios al bate.

Terry bateó safe tres veces en cuatro que fué al plate elevando su average a .401 a solo tres por debajo de Chuck Klein que perdió terreno no dando más que un hit a los pitchers del Boston.

O'Doul también se le acercó conectando tres veces en cuatro que bateó con un promedio final de .398 y Simmons ganó cuatro adelantándose a Gehrig con un porcentaje de .385 Ruth y Gehrig estuvieron ociosos al suspenderse el juego del Nueva York con Washington por celebrarse los funerales de Mrs. Walter Johnson.

Situación actual:

	J	V	C	H	Ave.
Klein Phillies	101	423	109	171	.404
Terry, Giants	103	419	99	168	.401
O'Doul Phillies.	96	384	90	153	.398
Simmons Ath.	92	366	104	141	.385
Gehrig, S.	106	396	102	152	.384
Ruth Yankees.	99	349	121	127	.364

STELLA WALSH BATIO TODOS LOS RECORDS EN LAS 100 YARDAS

CORNWALL, Ont. agosto 4. AP. Stella Walsh, corredora de velocidad del Cleveland batió todos los anteriores records femeninos en las 100 yardas al correrlas en 10 4-5 segundos en la nueva pista de ceniza de Cornwall durante los juegos del día de campo de la Legión Canadiense.

El record anterior establecido por Rosa Grosse O'Neill, de Toronto fué igualado el invierno pasado por Miss Walsh.

HOY
Regalo de $100 oro, al ganador del KENO de las doce de la noche.
Summer Casino
BACARA, SEVEN ELEVEN Y OTROS ENTRETENIMIENTOS
COMIDA Y BAILE EN EL ROOF
DOS ORQUESTAS. GRAN SHOW.
Los ómnibus Auto Bus Amaro, salen directamente desde el Parque Central, cada 15 minutos.

No sólo las más importantes estructuras de nuestra capital; sino también los puentes y la base de nuestra grandiosa carretera central y las numerosas obras de concreto que se construyen en todas partes de la República, son elocuentes testimonios de lo que puede hacerse con
"Cemento El Morro"
El nuevo Hotel del Balneario San Miguel de los Baños

M.E.C.D. 2016

SE HABLA DE UN BOUT ENTRE SHARKEY Y YOUNG STRIBLING

Con Empate Trágico Cerró la Elegante de Habana Madrid

Lo ganaron Juan y Gil.—Lo perdieron Salvador y Pastrana.—En el primero vencieron José y Guisasola.—Un segundo que ganan Guillermo y Buendía.—Hoy tarde y noche en H-Madrid

Como noche de moda que tocaba ayer en el cuco Habana-Madrid, todo el frontón, envuelto en las oleadas cabrilleantes de todas sus luminarias se apareció galante y galano, muy afectisimo y servidor, besando el pie a las damas, nuestras elegantes y graciosas fanáticas y doblando la cintura como lo hacían durante el Imperio francaise los aristocráticos napoleónicos de entonces. Y en cuanto se llenaron los palcos de gracia y las altas gradas de gritantes y los tendidos de entusiastas fanáticos y las canchas de sabios que juegan más callados que los frailes trapenses, tocó la orquesta un danzón de los que curan el reuma de los cinturas y comenzaron los aplausos, solicitando que comenzara el peloteo y que salieran los chiquillos artistas eximios de la pelota, del pelo, teo y de la emoción y también de la tragedia, pues también estos artistas saben fundir esos empates trágicos que nos des empatan la cabeza.

Y cuando dió la hora, de todos los días a la misma hora, se desplegaron con cha adelante los combatientes del prólogo del brillante nocturno del lunes, los blancos, José y Guisasola contra los azu les Constante y Echenique. Hubo que esperar un momento, pues llegaban los turistas americanos, muy gritantes amigos nuestros y las turistas americanas, que siempre van a sonreir y a aplaudir todas las noches elegantes. Tomaron asiento en todos los palcos; gritaron ellos; sonrieron ellas y adelante con los faroles.

Se inició el valvén de la pelota. Cuatro preciosos tantos; un arrogante empate en la 2; y los dos blancos que se arrancan peloteando como par de leones en un ataque formidable, dominándolo todo, al campo y arrollando a los azules, que en buena defensa se quedaron en 22. Y van ustedes bien. Boletos a $1.40.

Primera quiniela: Guillermo a $6.80. Combinada: Guillermo y Azpeitia. Boletos a $18.

En el estelar mucho ruido y la mar de pocas nueces; lo pelotearon los blancos, Guillermo y Buendía mayor, contra los azules Ozquilla y Gayarre. En una briosa salida lo empatan en una. 2, 3 y 4 y paren ustedes de contar. Después otras dos rachas peloteadas con grandeza: la de los dos blancos que triunfa y la de los dos blancos, digna de la azul que se queda en el tanto honorable de 28. Boletos a $1.40.

Segunda quiniela: Ibarlucea, a $6.80. Combinada de Ibarlucea y Buendía Mayor. Boletos a $34.00.

Y partido muy brillante; el que coronó la elegante sesión del viernes en el Habana Madrid; lo pelotearon en cuatro admirables y sonoras rachas, de gran peloteo los blancos Juan y Gil, contra los azules Salvador y Pastrana. Un gran empate en siete; racha azul y racha blanca y gran empate en la trágica. Y lo ganan los dos azules. Boletos pagan a $1.40. Fué lo más brillante de la brillante noche.

Hoy martes, peloteo tarde y noche en el Habana-Madrid.

D. FERNANDO.

Programa oficial para la función del 5 de Agosto de 1930. A las tres de la tarde

Primer partido a 30 tantos. Montes menor y Buendia mayor blancos contra Constante y Echenique azules. A sacar los primeros del cuadro 11 y los segundos del cuadro 14.

Primera quiniela a 6 tantos. Montes menor, Vallejo menor, José Guisasola, Echenique y Juan.

Segundo partido a 30 tantos. Antonio y José Luis blancos contra Pascau e Ibarlucea azules. A sacar los primeros del cuadro 14 y los azules del cuadro 14 y medio.

Segunda quiniela a 6 tantos. Sarmiento, Buendia mayor Gayarre, Ibarlucea, Labat menor y Antonio.

Tercer partido a 30 tantos. Trujillo y Cubota blancos contra Juan y José Mary azules. A sacar los primeros del cuadro 14 y medio y los segundos del cuadro 14.

Programa oficial para la función del 5 de Agosto de 1930. A las 8 y cuarto de la noche.

Primer partido a 30 tantos. Montes menor Guisasola blancos contra Vallejo menor y Velazco azules. A sacar los primeros del cuadro 10 y los segundos del cuadro 11.

Primera quiniela a 6 tantos. Salvador Marquiegui, Josechu, Gil, Ozquila y Emilio.

Segundo partido a 30 tantos. Ozquilla y Josechu blancos contra Emilio y Marquiegui azules. A sacar ambos del cuadro 14 y medio.

Segunda quiniela a 6 tantos. Gil y Montes mayor blancos contra Salvador y Pastrana azules. A Sacar ambos del cuadro 14 y medio.

CAREY DISCUTIO LAS POSIBILIDADES DE UN BOUT CON J. SHARKEY

BOSTON, agosto 4. (AP) William F. Carey, presidente del Madison Square Garden Corporation anunció hoy que había discutido las posibilidades de un bout a quien rounds entre Young Stribling y Jack Sharkey a efectuarse en Nueva York durante el próximo septiembre con John Buckley manager del citado peso máximo de Boston.

Carey que vino a ésta para conferenciar con miembros de la directiva del Boston Garden dijo que Sharkey estaba dispuesto a encontrarse con Stribling a base de un tanto por ciento de los ingresos. Buckley y Carey reanudarán sus discusiones en Nueva York la semana entrante cuando se espera a Stribling procedente de Inglaterra.

VENCIO EBBETS POR K. O.

NUEVA YORK, agosto 4 AP.—Harry Ebbets peso medio de Freeport, N. Y. noqueó a Nick Palmer también neoyorquino én el quinto round de su match a diez efectuado esta noche en Dexter Park. Ebbets pesaba 161 1-2 libras y Palmer 160.

EN EL NOVENO LE GANAN LOS INDIOS A LOS BROWNS 5X2

Estos perdieron la serie por tres juegos a dos, y fué el triunfo de Ferrell

SAN LUIS agosto 4. AP. Los Indios se apuntaron tres carreras en el noveno inning para derrotar al San Luis por 5 a 2 y capturar la serie tres contra dos. Fué la 18a. victoria de Wesley Ferrell en la temporada.

A Ferrell se le opuso primero Sammy Gray y durante seis innings ni uno ni otro team pudieron anotar. Entonces los Indios hicieron dos carreras en el séptimo y los Browns replicaron con una en el mismo acto y otra en el octavo para empatar la cosa.

Al ir el Cleveland al bate en el noveno, Porter y Morgan singlearon uno tras otro y anotaron gracias al single de L. Sewell. Averill a quien se dió a propósito un base cruzó el plate yendo a home desde tercera mediante un squeeze play.

CLEVELAND

	V.	C.	H.	O.	A.	E.
Jamieson, lf	4	0	0	0	0	1
Porter, rf	4	1	1	1	0	0
Morgan, 1b	4	1	1	6	1	0
Hodapp, 2b	4	1	1	3	4	0
Averill, cf	3	2	2	3	0	0
L. Sewell c	4	0	2	6	2	0
Montague, 3b	3	0	1	1	0	0
Goldman, ss	4	0	0	6	2	0
W. Ferrell, p	3	0	1	1	2	0
Totales	33	5	9	27	11	1

SAN LUIS

	V.	C.	H.	O.	A.	E.
Blue, 1b	4	1	1	15	0	0
Metzler, cf	4	0	0	0	0	1
Goslin lf	4	0	2	3	1	0
Kress, ss	4	0	2	2	5	0
Badgro, rf	4	1	1	1	0	0
Melillo, 2b	4	0	1	2	6	0
O-Rourke, 3b	2	0	0	0	1	0
Hungling, c	3	0	1	4	1	0
Gray p	2	0	0	0	2	0
Kimsey, p	1	0	0	0	0	0
Collins, p	0	0	0	0	0	0
Schulte (1)	1	0	0	0	0	0
Totales	33	2	8	27	16	1

1—Bateó por O-Rourke en el 9o.

Anotación por entradas

Cleveland . . . . 000 000 203—5
San Luis . . . . 000 000 110—2

Sumario

Empujaron las carreras: Averill; L. Sewell 3; Montague; Kress; O.Rourke.

Two base hits: Ferrell; Kress 2; L. Sewell; Blue.
Three base hit: Averill.
Bases robadas: Goslin; Blue; O-Rourke.
Sacrifices: Montague.
Double plays: Kress a Melillo.
Quedados en bases: Cleveland 3; San Luis 6.
Bases por bolas: W. Ferrell 2; Kimsey 1.
Struck outs: W. Ferrell 5; Gray 3.
Hits: Gray 6 en 7 innings; Kimsey 3 en 1 1-3; Collins 0 en 1 2-3.
Pitcher perdedor: Kimsey.
Umpires: Campbell, Dineen y Nallin.

EL DEPORTIVO ESPAÑOL DE SANTIAGO DE CUBA VENCIO AL DOLORES 1x0

SANTIAGO DE CUBA, Agosto 4.—DIARIO, Habana. — Ayer en el Stadium del Dolores celebróse un partido de Foot Ball entre los equipos Dolores F.C. y Deportivo Español, triunfando este último con score de uno por cero. El Deportivo Español alineó ayer el misfo equipo que llevara a esa para competir en opción al Campeonato Nacional. — Vega.

GANO ALVAREZ POR K. O.

TAMPA, agosto 3. (AP). — En un bout celebrado esta noche aquí entre Alvarez y Aguilar venció el primero por la vía más rápida en el cuarto round.

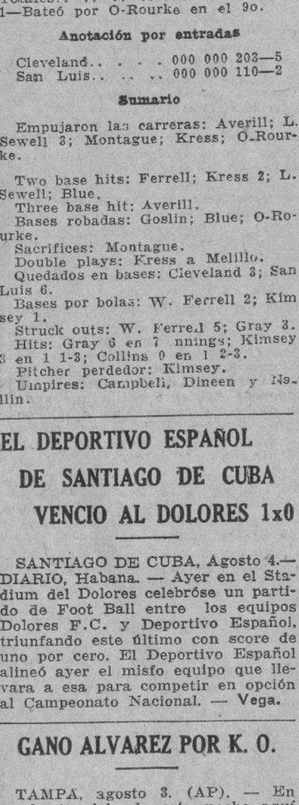

Bill Tilden, el veterano tennista norteamericano que formó parte del team de la Capa Divis ganando uno y perdiendo otro de los matchs de singles con los franceses.

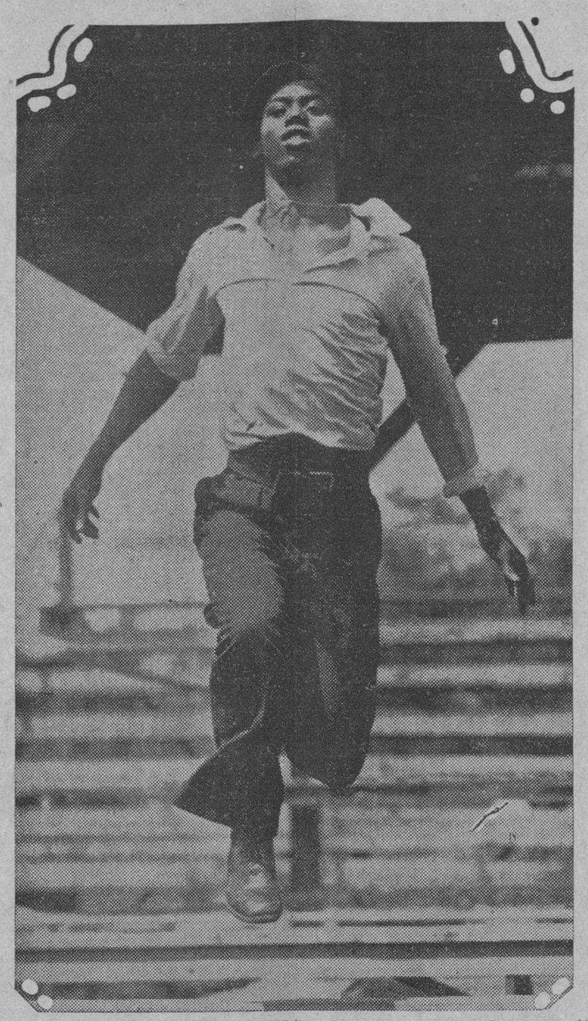

Otro aspecto de los ejercicios de CHOCO. Aquí aparece saltando una serie de obstáculos de algunos pies de altura; lo que da una idea de la maravillosa forma en que se encuentra el Kid.

Notas de los Campamentos de Kid Chocolate y Berg

—Algunas opiniones de los críticos neoyorquinos.
—Pincho dice que Berg es superior a Singer.

N. YORK, agosto 4, (AP.) — Al alistarse tanto Kid Chocolate como Kid Berg para dar fin a su entrenamiento para la gran pelea en P. Grounds el jueves próximo por la noche, el conjunto de las opiniones expresadas por los diversos cronistas deportivos especiales que describieron las actividades de ambos con los más minuciosos detalles, sigue siendo un misterio al menos en lo tocante a la selección del vencedor. Todos los expertos se muestran acordes en afirmar que ambos gladiadores se hallan en condiciones excelentes y listos para dar de sí sus mejores esfuerzos en pro del deporte. Tan íntimamente divididas están las opiniones, que Tom McArdle, el concertador de matches del Madison Square Garden, expresó la creencia en que el dinero sobre el bout estaría parejo.

Se ha hecho la mar de ruido sobre el hecho de que Choco concederá a Berg casi diez libras, pero otros se apresuran a indicar que como el inglés tendrá que pelear a 134 1|4, —por debajo de su peso acostumbrado—, la ventaja, si es que alguna existe, se encuentra dividida. Existe además la cuestión del estilo de aspas de molino propio de Berg, más aun en esto los expertos concuerdan en que no significará gran cosa si el Kid logra impedir que el inglesito pelée cuerpo a cuerpo, porque su superior destreza en el boxeo anulará o poco menos la táctica de Berg.

Ed Van Every en el Evening World, diario de la tarde, dice: "El plan de batalla de Kid Chocolate para procurar la derrota de Jack Kid Berg el jueves por la noche en Polo Grounds hará preciso que entren en juego una muy diestra labor con los pies y piernas y uppercuts debidamente sincronizados. Si esto tendrá éxito en cuanto a sobreponerse y contrarrestar la ventaja del inglés en peso y su estilo acometedor y agresivo es asunto sobre el cual hay divergencias de opinión. Si la destreza en jugar de pies y los uppercuts no consiguen rechazar el ataque del "torbellino de Whitechapel" entonces el Niño Cubano del Dulce (The Cuban Candy Kid), tiene algo en reserva: el enredar de tal modo a su contrario que anule por completo su estilo de pelear cuerpo a cuerpo".

William 'Doc' Morris, crítico de boxeo del Evening Post, otro periódico vespertino, que acaba de llegar al campamento de Berg después de visitar el de Chocolate, no tardó en indicar que aunque Berg está dotado de más fuego de combate que cualquier otro peso ligero le falta una quijada de concreto. Por otra parte posee un sistema muscular en ambos brazos en extremo eficiente y eficaz.

Jack Kofoed, otro experto del Evening Post, dice que el réferee quizás desempeñe el papel más importante en la pelea, porque si permite a Berg pelear a corta distancia favorecerá al inglés. Si al réferee no le gusta ver a los muchachos golpearse por dentro y prefiere que peléen a larga distancia y no vacila en hacerlos romper, entonces la ventaja está toda por Chocolate. Kofoed termina diciendo: "Por eso estoy tan incierto sobre la pelea pendiente. Chocolate es tan superior boxeando y pegando que debiera ganar, pero el torbellino de Whitechapel es tan duro de pelar, tan fuerte y tritura de tal modo al contrario que no puede uno prescindir de él".

Wilbur Wood en el Evening Sun, otro órgano de la tarde, cita la siguiente conversación con Pincho Gutiérrez, manager del Kid:

"Usted nunca ha visto a Chocolate hacer uso de todos sus recursos, pero el jueves por la noche lo verá. El Kid va a ganar esta pelea aunque se mate para lograrlo", dijo. "Por supuesto no se matará en realidad, pero quiero decir que va a pegar duro y muy duro y más duro todavía, aunque se le rompan las dos manos. Va a ganar esta pelea aunque le cueste tanto el conseguirlo que tenga que descansar seis meses después del triunfo. No se desató del todo contra Singer el verano pasado, pero lo hará contra Berg".

"Por su manera de hablar se ve que debe usted juzgar a Berg un peleador la mar de bueno", comentó el que esto escribe.

"Seguramente, es un buen peleador".

"Hasta qué punto? ¿Considera usted el Berg de hoy en día un peleador mejor que el que era Singer hace un año cuando boxeó con Chocolate?"

"Sí, señor. Creo que Berg es un peleador mejor que lo era Singer hace un año".

"¿A quién escogería usted en una pelea entre Berg y Singer en estos momentos,".

"Yo apostaría por Berg. Usted bien sabe que a Singer no le gusta que se le echen encima y le golpeen el cuerpo. En diez rounds sería reñido, pero en quince Berg ganaría él solo, porque barrería con Singer y lo quitaría de en medio en los últimos cinco rounds".

"Pues si cree usted a Berg mejor que Singer hace un año, y tiene usted que admitir que el Kid no le ganó a Singer más que por muy escaso margen, ¿cómo estima usted que su chico va a pegarle una paliza al inglés?"

"Sencillamente porque sé que Choco es hoy dos veces mejor que hace un año", replicó triunfante Gutiérrez.

SIGUE

El manager del Kid pocas veces habla de la pelea sin decir algo sobre la necesidad de que el referee se ocupe de que Berg rompa limpio.

«Las reglas son bien claras» manifiesta a ese respecto. «Cuando el referee ordena a los boxeadores que rompan se requiere que ambos den un paso atrás. Si solo uno de ellos retrocede y el otro avanza antes de completar el rompimiento, este último popsee una ventaja tremenda. Voy a insistir en que se obligue a Berg a pelear limpio.»

Aunque nada agradaría tanto a Gutiérrez como el que Chocolate peleee con Singer si vence a Berg, dice que no aceptará el doce y medio por ciento que ordinariamente se concede al retador y que ni el 15 ni siquiera el 20 por ciento lo tentaría.

«Chocolate ha retado a Singer. No hemos podido realizar esa pelea. El público es el que la pide. Y aunque no la pedimos lo primero que hizo Singer después de ganar el título, fué hacer caso omiso de Chocolate. Eso indica de donde sopla el viento.

Agregó que el Kid exigiría por lo menos una división del purse en partes iguales para pelear con Singer.

Los Jonroneros

(Por la Prensa Asociada)

JONRONES DE AYER

Gehringer Tigres	2
Allen, Gigantes	1
Terry, Gigantes	1
Lindstrom, Gigantes	1
O-Doul, Phillies	1
Grove, Atléticos	1
Simmons Atléticos	1

A la cabeza

Ruth, Yankees	40
Wilson, Cubs	35
Gehrig, Yankees	33
Klein, Phillies	29
Foxx, Atléticos	29
Berger Braves	27
Simmons, Atléticos	26

Totales por Liga

Nacional	613
Americana	496
Totales	1109

«MIKE» NO BATEO HIT

TOLEDO, O, agosto 4. (AP). — González no conectó en tres veces al bate. Se le sacó en el octavo inning para que batease por él un pinch hitter.

DOS CABALLOS DE H. PAYNE WHITNEY DESCALIFICADOS

Por tal motivo, Al Green, cotizado 10 contra 1 fué el ganador en la carrera

Por Orlo Robertson
Cronista deportivo de la AP.

NUEVA YORK, Agosto 4. (AP.)—Hoy se escribió una página de historia hípica en el turf de Saratoga cuando la entrada de Harry Payne Whitney compuesta por Angry y Prometheus, fué descalificada después de entrar en primero y segundo lugar en los segundos Claiming Stakes. Esta es la primera vez en años en que se ha descalificado una entrada que llega primero y segundo en una prueba.

Una vez decretada esa descalificación por cometer un foul, el honor de ganar oficialmente esa carrera estelar a seis furlons se adscribió a Al Green del Sagamoro Stanle cotizado a 10 contra 1. Bide a Wee de E. R. Bradley ocupó el segundo puesto y Hand to Hand de Gifford A. Cohran el tercero siendo ambos eléctricos en las apuestas.

Hubo muchos empellones y encabritamientos al elevarse la barrera para dejar pasar al numeroso field de productos de tres años. Yankee Doodale de J. A. Corburn rodó por tierra y se hizo responsable de ello a los caballos de Whitey aunque ganaron fácilmente entrando Angry con cuerpo y medio de ventaja sobre su compañero de cuadra, que le llevaba medio a Al Green. La decisión de los stewards fué popular a juzgar por las aclamaciones del público al sustituirse los números que primeramente se anunciaron por los que últimamente decretaron los jueces.

Sportfolio

Gilberto Herrero, Central Marcané. El libro que usted desea lo vende la casa de Harris Bros. Pídalo por correo como «libro de averages de Spalding. Su precio es de un peso.

Para sacar el average de un hitter divida el número de hits que ha conectado entre las veces que ha ido al bate. El resultado será su average.

Para obtener el fielding average divida el número de lances aceptados, outs y asistencias, entre el número de lances que ha tenido, incluyendo los errores.

Para obtener el average de un pitcher divida el número de juegos ganados entre el total de desafíos pitcheados.

Luque fué champion pitcher de la Liga Nacional en 1930. Su record fué de 27 victorias y ocho derrotas.

Alvin Crowder, del San Luis fué chtmpion pitcher de la American en 1927. Larry Benton, ganó los honores en la Nacional.

El pitcehr Lee Meadows estaba últimamente con el Toledo, de la Asociación.

Los Piratas deben finalizar en el cuarto lugar. El Brooklyn, si sale bien parado de su invasión por el Oeste, conquistará el pendón de la Liga Nacional.

Fred Lucas lanzador derecho de los Reds de Cincinatti, tiene 28 años de edad. Fué infielder antes de obtener éxito como pitcher.

Danny McFayden está con los Red Sox de Boston desde 1926. Los Yankees trataron de adquirir sus servicios el año pasado.

Ted Meredito jamás ganó la carrera de 400 y 800 metros en las Olimpiadas.

Brick Owens fué umpire que botó a Ruth del terreno este año. Esta expulsión costó un castigo de tres días al Bambino.

Si un corredor avanza de segunda a tercera con un roller al cuadro, el bateador no debe decibir el crédito de un sacrificio. Un sacrifice hit es siempre en forma de bunt.

Urban Faber empezó a pitchear en las Mayores en 1924. Grimes empezó dos años después. Ruth fué pitcher—y de los buenos,—antes de convertirse en outfielder.

Se asegura que el Club Miwaukee ocupará pronto el puesto del San Luis Browns en la Liga Americana.

Los Bloques de partida continúan utilizándose en las universidades americanas para efectuar las carreras, pero la Federación internacional de Atlétismo no los aprobó.

Grover Alexander ha sido firmado por el club Toledo, de la Asociación Americana.

Lea siempre: Sportfolio.

NO PUDIERON JUGARLO

Allentwton y Albany, de la Liga del Este, tenían un juego anunciado para ayer, pero no pudieron jugarlo a consecuencia de la lluvia.

NO se desespere si Ud. está fatigada, con dolores de cintura, vahidos, jaquecas, etc. Miles de enfermos de los riñones han recobrado la salud y recomiendan las

PILDORAS DE FOSTER

Empates Trágicos en el Primero y Segundo del Frontón Jai-Alai

El primero lo ganaron Román y Trecet Menor.—Y el segundo se lo llevaron Ochoa y Mateo.—Un tercero que se va de calle, triunfando Juanito y Lizárraga.—Hoy: función en el Jai-Alai

Entramos tarareando un tango argentino de los que destilan mate, como aquel de **toma mate, toma mate — no seas tan botarate,** y nos chocó que ningún fanático contestaba las **muy buenas noches** que gastamos por costumbre, cosa que después nos pareció la mar de naturacs, pues que era lunes lunático — ese día abren las puertas de todos los manicomios y los locos todos se van de Jai Alai. Algunos hablaban solos, otros con la pared, muy cerca, como si le hablaran a una persona sorda, y otros con la cabellera despeinada, levantaban los brazos y los puños hacia el cielo, como en muda, pero airada protesta. Había algo más que la luna de los neurasténicos. Nos enteramos.

Había habido además de la luna, el terremoto, el **delirium tremes** tremendo y la tragedia. Casi nada; que los del prólogo del lunes iniciaron la semana como los fenómenos, armando un peloteo tumultuario, airado, violento, de salto mortal y de sobresalto inclemente. Pues los blancos, Goyo y Solá y los azules, Ramón y Trecet, zurrándose la badana de manera ruda y formidable, jugaron un partido algo descomunal, por sus vueltas, sus revueltas, sus rachas, contrarachas, empates y que coronaron con un empate en veinticuatro, tan trágico, que la gente además de sudar cemento, lloraba de alegría. Lo de las protestas mudas vino después, cuando se enteraron del daño que en los chalecos había hecho el ciclón. Lo ganaron los azules. Boletos a $2.80.

Primera quiniela: Morales a $3.20.

Combinada: Morales y Solá. Boletos a 16 pesos.

Y salieron a debatir el segundo, este lar para los lunáticos, los blancos Ugalde y Paco, contra los azules Ochoa y Mateo. Y todo fué tranquilidad tranquila en principio; pero el postre fué de los que se la hacen a uno un nudo en la garganta y espurre la pata el fanático, como verá el que leyere, aunque no entendiere. En las dos decenas primeras los azules bastante bien, pur que Ugalde no daba una y lo que andaba Paco lo desandaba Ugalde; pero llegó la tercera, que es en el lugar donde en muchos partidos se vende lo tinto, lo tinto en sangre y poniéndose mal, felmente mal Ochoa, se acabó lo que se daba de marchar por delante los blancos; sobrevino magnífico, pero catastrófico y sangriento el empate trágico, y cuando la gente volvió a las neurastenias y los gritos aurados como en el primero, sucedió que lo ganaron los azules. Claro, alguien tenía que ganarlo. Los zagueros bien. Los delanteros de can parriba. Boletos a $3.50.

Segunda quiniela: Aristondo. Boletos a 2 pesos 80 centavos.

Combinada: Aristondo y Casaliz. Boletos a $32.

Contendieron en el del cierre, los blancos, Juanito y Lizárraga, contra los azules Morales y Aristondo. Y resultó que peloteando blancos y azules conforme a categoría, y sueldo, los blancos mejor que los azules, el partido se nos fué de calle y sin sustos. Lo ganaron los dos blancos y los dos azules llegaron a 24. Y nada más.

Hoy martes saleta en Concordia y en Lucena.

F. RIVERO.

FRONTON JAI ALAI

Programa Oficial para hoy, martes a las ocho y media de la noche.

PRIMER PARTIDO (25 tanos) — Uriona y Escarza, blancos, contra Goyo y Salazar, azules. A sacar los blancos del cuadro diez y los azules del nueve y medio.

PRIMERA QUINIELA (6 tantos) — Aristondo, Mateo, Ugalde, Ochoa, Salazar y Trecet Mayor.

SEGUNDO PARTIDO (30 tantos) — Oscar y Maguregui, blancos, contra Ferrer y Areitio, azules. A sacar los primeros del cuadro nueve y medio y los segundos del nueve.

SEGUNDA QUINIELA (6 tantos) — Segundo, Oscar, Areitio, Ecenarro, Eusebio y Onnindia.

TERCER PARTIDO (30 tantos) — Morales y Casaliz III, blancos, contra Millán y Llano, azules. A sacar ambos delanteros del cuadro 9 y medio.

CONFERENCIA PARA TRATAR EL 'DRAFT'

Se celebrará hoy en Chicago y se espera que sea movida

CHICAGO, agosto 4. (AP) La larga controversia entre las ligas mayores y los circuitos de la clase A sobre la cuestión del draft promete convertirse mañana en una guerra abierta cuando los dueños de los clubs en la American Association, la costa del Pacífico y la Internacional celebren aquí su conferencia.

En ella se debió considerar, según se tenía en un principio pensado, la renovación del acuerdo con las Menores, pero este asunto ha sido subordinado a la reciente imposición por parte de las Mayores, obligando a las Menores a someterse al draft o de lo contrario habrá una total ruptura de relaciones después del 1o. de diciembre de 1930.

Desde que se les notificó dicha exigencia la Internacional y la liga de la Costa del Pacífico han votado a favor de rechazar el draft y aceptar la ruptura amenazada.

Se espera que en la reunión de mañana la American Association imite a los otros dos circuitos y que se formulen proyectos para erigirse en una Triple Alianza sin afiliaciones directas o indirectas con las Mayores.

Las otras ligas, la del Oeste y la Three Eye, que no han estado sujetas al draft desde 1920 tal vez se unan a las tres anteriores en la lucha.

LA LABOR DE OLIVARES

LOUISVILLE, agosto 4. (AP). — José Olivares, sohrt stop cubano, hizo anotar una carrera, anotó él otra y bateó un tribey. Su score:

	V	C	H	O	A	E
Olivares, ss	4	1	1	2	5	1

ARAGON GANO POR K. O. T.

JERSEY CITY, agosto 4. AP.—Mel Aragón, peso liegro sudamericano se anotó un nacaut técnico sobre Harry Ferry de Nueva York en el Oakland Arena en el segundo round de un semi-final a ocho.

Aragón probablemente aprendió el modo de ganar al actuar de sparring partner de Kid Chocolate en Orangeburg.

Pincho Pedirá Hoy Garantia a la Comisión de Boxeo de...

(oContinuación de la Pág. Quince)

timos días ha recibido más de cuarenta mensajes diarios, Pincho recoge todas las misivas y las lee cuidadosamente antes de entregarlas a su estrella, viendo obligado a romper la mayoría por tratarse de bromas pesadas, de amenazas y otras cosas que reprimirían el ánimo del Kid, haciéndole perder energías.

En el Campamento hay una atmósfera de optimismo que trae la alegría y la fe a Chocolate. Esta tarde todos los componentes de la Cuadra Nacional estuvieron en el coquetón apartamento del Kid, en Orangeburg, charlando y escuchando los tangos del sentimental Pincho y los sones de Junco de Belén, el Beau Brummell del Campamento para entretener al Kid.

Adolfo González explicó la manera de manichear a un boxeador y Kid Malayo y Willy del Pino ofrecieron una exhibición de boxeo en la que ganó del Pino por knock out en el segundo round. Más de doscientos cubanos presenciaron el training de Chocolate. A las cuatro de la tarde Sergio Carbó, director de La Semana, telefoneó anunciando que nos visitaría mañana. Un periódico de Nueva York publicó hoy que Chocolate sufría de una afección catarral, esto no es cierto y solamente se publicó para acrecentar el interés por la pelea que ya está elevado al cubo.

Fanáticos de "la pelota"... "la pelota" de los fumadores fanáticos son los Petit Cetros y Arlequines de Pierrot a 10 cts. Tabacos exquisitos.

EN LAS GRANDES LIGAS

RESULTADO DE LOS JUEGOS CELEBRADOS AYER

LIGA NACIONAL

New York 4; Brooklyn 0.
Boston 3; Filadelfia 2.
No había más juegos señalados.

LIGA AMERICANA

Cleveland 5; San Luis 2.
Detroit 7; Chicago 3.
Filadelfia 13; Boston 4.

ESTADO DE LOS CLUBS

	Bro.	Cgo.	N.Y.	S.L.	Pitt.	Bos.	Cin.	Fila.	Gan.	Ave.
Bro.	—	4	9	10	9	10	9	11	61	602
Cgo.	11	—	6	7	8	10	6	11	59	578
N.Y.	6	9	—	7	10	7	7	12	58	563
S. L.	4	8	7	—	4	9	13	7	52	515
Pitt.	4	7	5	12	—	7	8	7	50	500
Bos.	6	4	7	5	8	—	9	9	48	462
Cinci	4	9	6	8	4	8	—	10	44	440
Fila.	6	2	5	5	7	5	4	—	34	337
Pdos.	41	43	45	49	50	56	56	67	407	

	Fila.	Was.	N.Y.	Clev.	Det.	Cgo.	S.L.	Bos.	Gan.	Ave.
Fila.	—	3	9	10	11	9	13	12	72	674
Was.	7	—	10	8	10	8	6	13	62	607
N.Y.	8	2	—	9	9	10	11	12	61	575
Clev.	6	6	6	—	11	7	10	10	56	523
Det.	5	5	5	12	—	9	6	10	52	481
Cgo.	4	8	5	2	6	—	13	5	43	419
S. L.	3	9	4	5	5	9	—	8	43	398
Bos.	2	3	6	5	4	10	6	—	36	340
Pdos.	35	41	45	51	56	62	65	70	425	

JUEGOS ANUNCIADOS PARA HOY

LIGA NACIONAL

Filadelfia en Boston.
Chicago en San Luis.
New York en Brooklyn.

LIGA AMERICANA

San Luis en Chicago.
Cleveland en Detroit.
Washington en New York
Boston en Filadelfia.

¡DEPORTISTAS! ¡SPORTMEN!

Cultural, S. A. tiene el mejor surtido y los mejores precios en todo cuanto ustedes puedan necesitar.

Lo mejor de lo mejor para los deportes más en boga: Base-ball, Tennis, Balompié, Basket Ball, Boxeo, Foot Ball Rugby, Gimnasio, Track y Natación.

Todos nuestros artículos proceden de fabricantes reputados universalmente.

Una visita a nuestro Departamento de efectos de Sport les será muy provechosa.

Se remite catálogo general a solicitud.

JUICIOS LITERARIOS
Por MANUEL SANGUILY

Acaba de ponerse a la venta el tomo 7 de las Obras Completas de D. Manuel Sanguily, que ha sido dividido en dos volúmenes debido a la gran cantidad de material que contiene.

En estos dos volúmenes está contenida en su totalidad, toda la labor crítica y literaria sobre las obras eminentes de cubanos ilustres y literatos de su tiempo, por lo que es de interés, no sólo para los que han comprado los volúmenes anteriores, sino para todo el amante de las letras.

Precio de los dos volúmenes a la rústica $3.00

BREVE HISTORIA DE AMERICA
Por CARLOS PEREYRA

El autor de este magnífico Tratado, es de sobra conocido del público de habla española como un especialista competentísimo en asuntos de Historia de América y por ello no necesitamos alabarlo. Sólo diremos que este su nuevo libro es realmente notable, porque compendia en un volumen todo cuanto de interesante contiene la Historia de nuestro Continente, narrado magistralmente, con espíritu amplio e imparcial y demostrando con documentos sus aserciones, en aquellas partes en que disiente de los demás historiadores, que guiados por la tradición se han apartado de la veracidad.

Forma la obra un volumen en cuarto impreso en magnífico papel satinado e ilustrado con numerosos grabados.

Precio del ejemplar a la rústica $3.00
Encuadernado en tela $3.50

GEOGRAFIA COMERCIAL Y POLITICA
Por el Ingeniero MANUEL PEREZ URRUTI

Un compendio de las características políticas y económicas del mundo entero. Desde el punto de vista geográfico contiene la situación geográfica, sistemas orográficos, vías naturales y de comunicación, fronteras, costas; puertos, ríos, etc. Políticamente se consideran la Constitución de cada Estado, la influencia de la post guerra ; población; raza; religión etc., y económicamente se trata de la riqueza de cada país, sus fuentes, situación actual, y se ofrecen estadísticas de verdadero interés.

Precio del ejemplar a la rústica $2.40

ANATOMIA
Un Tratado Moderno por los Doctores GREGOIRE y OBERLIN

La Biblioteca de Gilbert y Carnot, bien conocida entre médicos y estudiantes por las obras notables que contiene, acaba de ser enriquecida con el tomo I de esta obra notable que será el Tratado más moderno y completo a la par que sintético de Anatomía, que se haya publicado hasta el presente. Este tomo I trata de la ANATOMIA DE LOS MIEMBROS, OSTEOLOGIA DEL CRANEO, DE LA CARA, DEL TORAX Y DE LA PELVIS y consta de dos volúmenes, uno de texto y el otro exclusivamente de Atlas, con ilustraciones en negro y hermosas láminas en colores.

Precio de los dos volúmenes encuadernados en tela $7.50

Metodología de la Aritmética Elemental
Por ELPIDIO PEREZ SOMOSSA

Una obra bien concebida, bien ejecutada, moderna, muy documentada y plena de espíritu renovador; esta es la obra del doctor Elpidio Pérez, la que todo maestro debiera poseer para ayudarse en su trabajo de enseñanza. En la obra se ofrecen los datos más completos y modernos sobre enseñanza de la Aritmética, constituyendo una verdadera guía para todo profesor.

Precio del ejemplar encuadernado en tela $2.50

LA MODERNA POESIA

Obispo 135. Apartado 1115. Teléfono A-1171. Habana.

CERVANTES

Galiano 62. Apartado 605. Teléfono A-4958. Habana.

COÑAC JEREZANO UNIVERSAL, TRES COPAS, SOBERANO, GONZALEZ BYASS & CO. LTD. VINOS FINOS: TIO PEPE, MATUSALEM, APOSTOLES, JEREZ DE LA FRONTERA
El mejor aperitivo: Manzanilla Montañeses-Viuda de Manjon
ANUNCIOS PRESNO 1-6800
TERAN

M.E.C.D. 2016

ANUNCIOS CLASIFICADOS DE ULTIMA HORA

ALQUILERES

A-1. Habana.

SE ALQUILAN los bajos de San Miguel 117, compuestos de sala; saleta; 5 habitaciones; dos baños intercalados; comedor; cocina; cuarto y servicio de criados. Informan: en los altos.
A1 30877 4—8 Ag.

SE ALQUILAN los altos, Belascoaín 223, con recibidor, sala, tres cuartos. La llave en los bajos. Informan, teléfonos A-7843 y A-1331.
A1 30977 4 agos 10

ALQUILO Belascoaín y San Miguel, segundo piso, altos peletería La Noble Habana acabados de fabricar, servicios modernos, son propios para matrimonio de gusto, son fresquísimos. Baratísimos.
A1 30734 3 agos 9

ALQUILO BARATISIMOS, bajos, Gloria 206, media cuadra de Cuatro Caminos, y cerquita del Mercado. Informan: café El Primero del Mercado, pregunte por Díaz.
A1 30829 4—12 Ag.

PROPIO PARA GARAGE

Oquendo 37, esquina a Estrella. Venciéndose el 14 del corriente el contrato de arrendamiento de este edificio, se alquila. Se compone de planta baja, formando un solo cuerpo con una superficie de mil quinientos metros y con habitaciones altas al fondo. Es propia para garage, grandes almacenes o alguna otra industria que requiera un gran local. Para verse, en la misma y para informes: Sr. Manteca, Cuba 76 y 78.
A1 30775 4—19 Ag.

ESTRELLA 157, esquina a Escobar, moderno y fresquísimo primer piso. Tres habitaciones; sala; comedor y servicios. Precio rebajado. Informan: Muralla 111. A-7468.
A1 30821 4—11 Ag.

SE ALQUILA, en San Lázaro número 113, esquina a Galiano, el primer piso, con sala; saleta; tres habitaciones, buen baño; cocina y servicio de criados. Llaves e informes: San Lázaro número 99, esquina a Blanco. Teléfono M-1325, preguntar por el señor Belmonte.
30809 4—14 Ag.

SE ALQUILA la lujosa casa de Campanario 119, entre Salud y Dragones; compuesta de zaguán; sala; recibidor; comedor; cinco cuartos; tres baños intercalados; gran patio; pantry; cocina; cuartos de criados; traspatio, etc. Es propia también para profesionales médicos. Para verla, de 4 a 5 de la tarde, en la misma. Para informes: Sr. Manteca, Cuba 76 y 78.
A1 30777 4—19 Ag.

VEDADO. Quinta número 32, esquina F, alquilo altos modernos, cinco cuartos, cuarto criados, gabinete, sala, saleta, comedor, baño intercalado, cocina gas. U-6738.
A2 30955 4 agos 9

SAN MIGUEL 118, entre Campanario y Lealtad, se alquila hermoso piso bajo y alto con todas comodidades, muy frescos y a precios de situación; la llave en la misma. Informan Empedrado 34.—A-1294.
3ds. 5, 6, 7 Ag.

VILLEGAS 77, se alquila el principal, con sala, saleta, cuatro cuartos, llave en la bodega esquina Obrapía.
A1 30957 4 agos 8

VIGIA 11 entre Fernandina y Castillo, alquilo casas modernas desde $16, con mes y medio fondo o fiador. Sala, comedor, dos cuartos, baño, cocina, patio. Informa el encargado.
A1 31000 4 ag 10

SE ALQUILA, $60, San Lázaro 96, entre Industria y Crespo, segundo piso, sala, recibidor, cuatro habitaciones, baño intercalado, comedor y cocina; casa fresca y agua abundante. Informes, mueblería La Moda, Galiano y Neptuno. A-4454.
A1 30942 4 agos 9

SE ALQUILA, $65, Concordia 177 y 177 letra A, ambas casas en primer piso, entre Soledad y Aramburo sala, recibidor, cinco habitaciones, baño intercalado, comedor, servicio para criado y cocina. Casa fresca y agua abundante. Informes, mueblería La Moda, Galiano y Neptuno. A-4454.
A1 30939 4 agos 9

NEPTUNO 219, entre Oquendo y Soledad, se alquilan estos altos nuevos, sala, saleta, tres cuartos, baño intercalado, comedor, cocina, servicio y cuarto criados. Informes, bajos.
A1 30936 4 agos 11

SE ALQUILAN los frescos y hermosos altos de Acosta número 117, casi esquina Egido, compuestos de sala, cuatro amplias habitaciones, baño, cocina y un cuarto en la azotea. Precio de situación. Informan en los bajos. También teléfono M-3039.
A1 30920 4 agos 12

SE ALQUILA en Estrella 235, altos y bajos, entre Infanta y Ayesterán, compuesta de sala, saleta, tres habitaciones, baño y cocina de gas. Informa, Luis González. U-1157.
A1 30912 4 agos 10

SE ALQUILA Infanta 43 C, bajos y altos, compuestos de sala, saleta, tres habitaciones, baño intercalado y cocina de gas. Informa, Luis González, teléfono U-1157.
A1 30911 4 agos 10

SE ALQUILA en Virtudes 160, altos, entre Oquendo y Soledad, compuesta de sala, saleta, tres habitaciones, baño y cocina de gas. Informa, Luis González. U-1157.
A1 30909 4 agos 10

SE ALQUILA en Animas 177. A. altos, entre Oquendo y Soledad, compuesta de sala, comedor, tres habitaciones, cocina, baño completo. Informa, Luis González. U-1157.
A1 30910 4 agos 10

EN HORNOS y Vapor, a una cuadra del Parque Maceo, el lugar más fresco de la Habana, se alquilan bonitos pisos modernos, compuestos de sala, comedor, dos cuartos, cuarto de baño y cocina. Muy baratos. Informan, teléfono M-2837. La llave en la carnicería.
A1 30906 4 agos 7

BARCELONA 6, ALTOS

Entre Amistad y Aguila. Se alquila con sala, comedor, cuatro cuartos, azotea, etc. La llave e informes en los bajos y en Sol 70, teléfono A-5171.
A1 30865 4 agos 8

A-2. Vedado y Príncipe.

VEDADO: ALQUILO fresca y hermosa esquina con todas comodidades. D número 9, y Tercera. En los bajos informan.
A2 30872 4—19 Ag.

SE ALQUILA la lujosa planta alta de 19 número 248, entre Baños y F. Sala; comedor; gabinete; cinco habitaciones completas de criados y chofer; garage; patio para jardín y demás servicios. Ciento quince pesos mensuales y dos meses en fondo. Informan: en los bajos. F-5292.
A2 30875 4—7 Ag.

ALQUILO modernos altos, chalet calle 19 entre L y M, número 111, Vedado, parte alta, sala, comedor, tres cuartos, baño, cocina, cuarto y baño criados. Llave misma. F-1364.
A2 30887 4 agos 7

SE ALQUILA calle N entre 13 y 15, casa compuesta de sala, comedor, dos habitaciones, cocina y baño. Informa, Luis González. Tel. U-1157.
A2 30915 4 ag 10

VEDADO, Línea entre F y G, se alquilan los altos, sala, recibidor, hall, tres habitaciones, comedor, dos baños, dos terrazas, cuarto y servicio de criados y garage.
A2 30918 4 ag 7

ALQUILERES

A-3. Cerro y Palatino.

SE ALQUILA una casa en Piñera número 9, compuesta de sala; comedor y dos cuartos; su baño completo y una espléndida cocina. Informan: en Piñera número 3, Cerro.
A3 30781 4—7 Ag.

ALQUILO en $18, casa moderna, dos cuartos, sala, comedor, baño intercalado. Magnolia y Buenos Aires. La llave al lado.
A3 30807 4 agos 7

A-4 Marianao y sus Repartos

SE ALQUILA o véndese bonito bungalow. Cien pesos de entrada; treinta mensuales. Situado en el Reparto Almendares. Informan: FO-9074.
A4 30845 4—7 Ag.

SE ALQUILA la casa C entre Tercera y Cuarta, Reparto Jesús María, compuesta de portal, sala, comedor, tres cuartos, baño, cocina y garage. Precio, $35. Informan, Bufete de Arellano. Telf. A-2118. La llave en la esquina.
A4 30895 4 agos 19

ALMENDARES, calle 16 entre A y B, alquilo bonito chalet, sala, hall, 4 cuartos, baño intercalado, comedor, pantry, cocina, servicio y cuarto alto de criado, garage, cuarto y servicio chofer. Terraza muy fresca a la brisa y bonitos jardines, en 1000 metros de terreno. Telf. A-2260. Llaves bodega.
A4 30975 4 agos 7

A-5. J. del Monte y Víbora.

SE ALQUILA Luis Estévez entre Felipe Poey y Lagueruela, a dos cuadras de la Calzada, casa con jardín, portal, sala, hall, tres cuartos, comedor, baño de lujo intercalado, cocina de gas, servicio de criados, terraza al fondo, lavadero y gran traspatio. Toda decorada en colores. La llave al lado. Informan, U-6568 y A-6885.
A5 30964 4 agos 7

SE ALQUILAN los altos San Indalecio 15, frente al Parque de Santos Suárez, con portal, sala, recibidor, 6 cuartos, tres baños, cuarto criados, servicio independiente. Para verla, pedir la llave en Santos Suárez 3, altos. Informan, Telfs. A-7843 y A-1331.
A5 30976 4 ag 10

LOMA CHAPLE: $32

Santa Alicia 11, preciosa casa recién construída; toda clase comodidades; baño intercalado completo; cocina; calentador. Llave e informes: su dueño: Blanquizar 14, altos, Luyanó.
A5 30791 4—9 Ag.

ALQUILO en $60, hermosa casa, en Luis Estévez entre Bruno Zayas y Cortina, Villa Mascota. Cuatro habitaciones, sala, saleta, hall, comedor, espléndido baño, cuarto y servicio para criados, jardín al frente, portal gran patio y garage, con habitación para el chofer. Informan, Zulueta 71, café Quinta Avenida. Teléfono M-3736.
A5 30904 4 agos 8

SE ALQUILAN en Armas entre San Francisco y Milagros, casitas acabadas de fabricar, compuestas de sala, dos habitaciones, cocina y baño. Informa, Luis González. U-1157.
A5 30913 4 agos 10

PARA el que quiera pasar el verano fresco, se alquila la casa Juan Bruno Zayas sin número, entre Freire de Andrade y Espadero; casi esquina a la Avenida de Acosta. Consta de jardín, portal, sala, hall, tres habitaciones, cuarto de baño magnífico, servicios de criados, comedor corrido al fondo y un hermoso patio con árboles frutales y agua abundante todo el año. Informes, teléfono A-1898.
A5 30908 4 agos 9

A-7. Sto. Suárez y Mendoza.

ALQUILO: LIBERTAD 32-B, media cuadra tranvía Santos Suárez. Jardín; portal; sala; saleta; tres cuartos intercalado; comedor; cuarto criados. 50 pesos. Informan: Aguila 213. (peletería).
A7 30824 4—8 Ag.

A-9. Guanabacoa y Cojímar.

PLAYA GUANABO: Aproveche la temporada de los baños. Se alquilan casas. Informes: Telf. M-7145. Sr. Paliza. Informes: en la Playa, señor Muñoz.
A9 30870 4—7 Ag.

A-12. Solicitud de Alquileres.

A LOS propietarios o apoderados de casas de vecindad: Solicito en arrendamiento una o dos casas grandes de inquilinato, que estén situadas en buen punto. Dirección: Telf. A-5907; de 7 a 9 a.m.; 12 a 3 p.m.
A12 30783 4—9 Ag.

B-2. Locales y Naves.

SE ALQUILA una nave moderna de 480 metros cuadrados. Salud 199, entre Oquendo y Soledad. Barata. Teléfono U-2937.
B2 30718 3 agos 7

SE ALQUILA un buen local en Acosta 45, casi esquina a Compostela. Precio módico. Llave, en los altos. Informa: A. Sarmiento. Oficios 20.
B2 30787 4—9 Ag.

NAVES Y TERRENOS

Con chuchos. Se alquilan espléndidas naves y locales en la Calzada de Concha. También alquilamos y vendemos magníficos terrenos de todos tamaños, con chuchos de ferrocarril, propios para industrias y almacenes. Informes: Casa Gancedo. Teléfonos. X-2819 y X-2629. Concha número 3, Habana.
B2 30779 4—12 Ag.

SUAREZ No. 15, una cuadra del parque la Fraternidad, se alquila hermosa nave propia para cualquier industria, mueblería, cafés, etc., de 6 x 28. Véala. Informan. F-4146.
B2 30847 4 agos 7

SE ALQUILA una nave en Desagüe casi esquina a Infanta, propia para industria. Informa, Luis González. Telf. U-1157.
B2 30914 4 ag 10

GANGA. Se alquila local espléndido para cualquier negocio y su correspondiente vivienda a base de cuatro cuartos con todas sus comodidades. Aguila 186 esquina Gloria.
B2 30992 4 ag 12

SALUD 22, esquina a San Nicolás, esquina de fraile, propia para café al minuto, calles de mucho tránsito. Se da contrato, módico alquiler, venga a verla.
B2 31002 4 agos 7

SE ALQUILA una nave en Animas 177 entre Oquendo y Soledad, propia para industria o garage, mide 400 metros. Informa, Luis González. U-1157.
B2 30916 4 ag 10

B-3. Departamentos.

$12, $14, $16, departamento con dos habitaciones, servicios independientes, cocina y luz. Paseo 273. Vedado, entre 27 y 29. Informan, Belascoaín 121, tienda de ropa. Telf. F-2895.
B3 30838 4 agos 14

ALQUILERES

EN CASA de un señor solo se alquila un departamento de dos habitaciones frescas, a una o dos personas. Precio, $25. Malecón 31, altos.
B3 30974 4 ag 7

SE ALQUILA en la calle Morales casi esquina Estrella, entre Infanta y Ayesterán, un departamento independiente, con su baño y cocina. Informa, Luis González. Telf. U-1157.
B3 30917 4 ag 10

EN AMISTAD 96, en la azotea, se alquila un departamento con todo el servicio independiente, agua, llavín, teléfono y luz, precio razonable.
B3 30907 4 ag 7

B-4. Habitaciones.

SE ALQUILAN dos frescas y cómodas habitaciones, con baño privado y demás servicios, a señoras o matrimonio. Calzada 131 esquina 12, Vedado. Casa de familia.
B4 30606 2—6 Ag.

SE ALQUILAN dos cuartos, juntos o separados, con luz y muebles si desean. Es casa particular. Balcón calle. Conde 2, altos, entre Compostela y Bayona.
B4 30789 4—7 Ag.

SE ALQUILA una habitación con toda asistencia o sin ella. San Miguel 212 letra B, altos.
B4 30833 4—7 Ag.

HABITACION pegadita al balcón, muy fresca y clara, barata, dos más en los bajos, muy grandes, en 18 pesos, mucha moralidad. teléfono. Reina 92.
B4 30832 4 ag 10

SE ALQUILA en Prado 4, una pequeña habitación muy fresca a una señora sola o señora con su hijo o a dos señoritas.
B4 30890 4 ag 7

$25 ESPLENDIDAS habitaciones con desayuno y comidas, dos cuadras del Prado, esquina tranvía. Industria 22, altos, derecha. Telf. A-6579.
B4 30864 4 agos 10

VEDADO. En lo mejor alquilo habitación de 5 por 5 fresca; entrada independiente; único inquilino. Calle 10 número 4, Rodríguez.
B4 30956 4 agos 6

EN CASA de familia se alquilan dos habitaciones juntas o separadas, único inquilino, media cuadra de Prado. Consulado 24, segundo piso.
B4 30954 4 agos 7

ALQUILO dos habitaciones lujosamente amuebladas, agua caliente, espléndida comida y toda clase de comodidades. Neptuno 65, primer piso, (no es casa de familia).
B4 30937 4 agos 7

SE ALQUILAN espléndidas habitaciones y departamentos en el moderno edificio de Sol 85, con luz y agua, desde ocho hasta 30 pesos.
B4 30944 4 sep 3

PRADO 31 entre Refugio y Genios habitaciones a quince pesos, muebles si lo desea, baños agua caliente, hay terraza y se da llavín.
B4 30993 4 agos 7

VIRTUDES 28, entre Aguila y Amistad, edificio moderno, fresco, tranquilo, se alquilan habitaciones con muebles, baño, lavabo, luz y ropa, desde $20 mensuales. Telf. M-9392.
B4 30943 4 agos 14

B-5. Casas de Huéspedes.

CASA DE huéspedes La Matancera, Reina 83, esquina a Manrique. Tengo una habitación en el primer piso, con servicios; agua caliente; buena comida. Casa de orden. Propia para matrimonios. Precios económicos. Telf. A-0238.
B5 30826 4—9 Ag.

HUESPEDES. Amargura 34, contiguo Edificio Barraqué, se alquilan magníficas habitaciones, cerca de todas las oficinas. Agua, comida. Todas ellas teléfono. Precios módicos.
B5 30902 4 agos 7

B-6. Hoteles.

HOTEL SANTA FE, S. A.

Amistad 61 entre San Rafael y San José. Se alquilan habitaciones amuebladas, matrimonios sin niños, hombres solos, con o sin comida, precios de situación.
B6 30945 4 sep 3

—HOTEL—
CAMPOAMOR

COMPOSTELA 106

Desea habitación grande, bien amueblada, ventilada bien pintada, juegos de meple cama, escaparate chifonier, mesas de luz y agua, mesa de comer, sillones y sillas, coqueta todo del mismo tono, baño agua caliente y todo servicio luz y limpieza, ropas y tantas otras comodidades, a precios desde 20 a 30, fíjese bien en estos precios. Exíjense referencias.
B6 UH 4787C 10—9 Ag.

SE SOLICITAN

S-1. Criadas y Criados.

SOLICITO CRIADA española fina, que sepa servir mesa a la rusa, limpie bien y tenga referencias de casas donde haya servido. $25 y uniformes. Vedado: Calle 15 número 380, esquina a 2. Venga después de las nueve.
S1 30825 4—6 Ag.

SOLICITO muchacha de 12, 14 años, para limpieza matrimonio solo. Peña Pobre 1, bajos.
S1 30882 4 agos 6

SE SOLICITAN

S-8. Lavanderas.

SE SOLICITA joven española para lavar y planchar, incluso camisas, y ayudar a la limpieza. Entiéndase que no es para criada de mano. Sueldo, $25 y dormir en la casa, tiene que ser muy limpia y traer referencias. Calle A número 30 esquina a 15, Vedado.
S8 30965 4 agos 6

S-11 Agentes y Socios.

SOLICITO SOCIO

Con 10 a 15 mil pesos para un negocio que deja al mes libre 1,500 pesos; tiene de existencia 30,000 pesos, no pierda tiempo. Informes, Jesús del Monte 305, almacén, señor García.
S11 30998 4 ag 10

SE OFRECEN

O-1 Criadas y Criados

DESEA colocarse muchacha española para criada de mano, lleva tiempo en el país y sabe su obligación, pregunten por María. M-2464.
O1 30989 4 agos 6

SE DESEA colocar una muchacha española de criada de manos. Entiende un poco de cocina. Informan: Teléfono FO-2708.
O1 30871 4—7 Ag.

DESEA COLOCARSE una joven peninsular para criada de manos o cuartos. Benjumeda 19, altos. Telf. U-2097
O1 30749 4—8 Ag.

SE OFRECE criada de manos española; es muy seria y trabajadora. Prefiere en el Vedado. F-6338.
O1 30758 4—6 Ag.

SE OFRECE criada española para cuartos o comedor. Sirve a la rusa. Y otra, polaca, no tiene pretensiones. Las dos tienen muy buenas referencias. A-3343.
O1 30889 4—6 Ag.

DESEA colocarse española de criada de mano, o limpiar y cocinar a corta familia. San Nicolás 209, teléfono A-9507.
O1 30987 4 ag 7

SE DESEA colocar una joven española de criada, tiene referencias. Teléfono I-7388.
O1 30986 4 ag 7

UNA SEÑORA de color, desea colocarse en casa seria, de criada de mano o cuartos y lavar. Es seria y cumplidora. Telf. I-1917.
O1 30905 4 agos 6

DESEA colocarse joven español para criado de mano, para casa particular, acostumbrado a todo servicio fino de casa particular, sabe planchar ropa de caballero, inmejorables referencias. Telf. F-5262.
O1 30980 4 ag 6

OFRECESE criada de mano española, sabe servir muy bien el comedor, también se coloca para cuartos, tiene muy buenas referencias. Llamen A-4175.
O1 30981 4 ag 6

SE OFRECE una joven española para criada de mano, tiene buenas referencias. Informes al Telf. F-2311.
O1 30961 4 agos 7

SE DESEA colocar una joven peninsular de criada de mano, sabe cumplir con su obligación, Telf. U-5855.
O1 30966 4 agos 6

DESEA colocarse una muchacha española, con buena recomendación, habiendo estado cuatro años en una misma casa, y la familia se fué para Europa, se coloca de criada de mano o manejadora, si no es para familia seria no se molesten en llamar. Teléfono A-7782.
O1 30973 4 agos 11

SE DESEA colocar una joven española para criada de mano o manejadora, tiene referencias de las casas en donde ha trabajado y no tiene pretensiones. Informes en Vives número 78, bajos, entre Florida y Alambique.
O1 30972 4 agos 7

SE DESEA colocar una muchacha asturiana para limpiar y repasar ropa. Telf. A-2981.
O1 30971 4 agos 7

MODISTA española se ofrece para coser por días o como mejor convenga. Cose y corta por figurín. Teléfono A-5788.
O1 30894 4 ag 7

SE DESEA colocar una joven española de cuartos o comedor, tiene referencias y sabe trabajar. Informan, Telf. F-6561.
O1 30968 4 agos 6

DESEA colocarse una joven española recién llegada, sabe trabajar, tiene familia que la represente. Informan, Damas 41, altos. M-4333.
O1 30761 3 agos 5

JOVEN española desea colocarse en casa de familia honorable para limpiar cuartos y coser, sabe bordar a máquina, ayuda otros quehaceres, tiene conocimientos con los niños; la recomiendan en la casa que lleva 10 años, teléfono U-2937.
O1 30717 3 agos 5

DESEA colocarse española, mediana edad, para la cocina y limpieza, sabe cumplir con su obligación. Teléfono A-8178.
O1 30984 4 agos 6

DESEA colocarse una muchacha española para cuartos y coser, calle Quinta y E número 39. Telf. M-7676.
O1 30970 4 ag 6

SE OFRECE criado de manos, peninsular, habituado servir en casas conocidas, de las que tiene recomendación; sin pretensiones; o para segundo criado y otros trabajos. Telf. A-4792
O1 30820 4—6 Ag.

DESEA COLOCARSE una muchacha española para criada de manos o manejadora. Tiene referencias. Informan: Teléfono A-3537.
O1 30822 4—7 Ag.

JOVEN española desea colocarse de criada de mano o manejadora, tiene referencias; para las dos cosas; es muy formal. Telf. M-7608.
O1 30891 4 agos 7

SE OFRECEN

DESEA colocarse una joven española para todos los quehaceres de una casa. Informes, dueños del Palais Royal. Obispo 58, y joyería. Teléfono M-2313.
O1 30885 4 agos 7

SE DESEA colocar muchacha española para criada de mano o manejadora, sabe cumplir con su obligación, tiene referencias, no le importa salir a los repartos. F-4074.
O1 30886 4 agos 6

SE DESEA colocar una muchacha española para criada de mano o cuartos, sabe servir a la rusa y tiene buenas recomendaciones. Llamen al teléfono F-4284.
O1 30888 4 agos 7

DESEA colocarse una joven española para cuarto o comedor y otra para cocinar. Informan, calle 15 entre 12 y 14. Reparto Almendares. Teléfono FO-2256.
O1 30892 4 agos 7

DESEA colocarse una joven española para criada de mano, tiene referencias. Informan, Rastro 1, letra C. Teléfono M-6266.
O1 30893 4 agos 6

DESEA colocarse una muchacha peninsular de criada de mano, sabe cumplir con su obligación y limpia y trabajadora, tiene referencias. Informan en Virtudes número 169, zapatería o en el teléfono U-2061.
O1 30817 4 agos 7

DESEA colocarse una española de criada de mano, prefiere el Vedado o la Víbora. Llamen I-5671.
O1 30841 4 agos 6

DESEA colocarse una joven española para criada de mano o cuartos, es fina y trabajadora, no tiene melena, referencias: A-0814.
O1 30861 4 agos 6

DESEA colocarse una joven española para criada de mano o manejadora, entiende de cocina. Telf. FO-2781.
O1 30874 4 agos 7

SE DESEA colocar una muchacha española para criada de mano o manejadora. Informan, Telf. F-2035.
O1 30842 4 agos 6

UNA SEÑORA desea colocarse para todos los quehaceres, entiende algo de cocina. Informan, Rayo 94, Remedios.
O1 30957 4 agos 6

SE DESEA colocar una joven española para criada de mano o manejadora, es cariñosa con los niños. Industria número 72, teléfono A-8074.
O1 30903 4 agos 6

ESPAÑOL, se ofrece para criado de mano o de oficinas, consultorio de profesional o lo que convenga, está práctico en el servicio, es formal y trabajador, con buenas referencias y sin pretensiones. Informes, teléfono M-5577.
O1 30901 4 ag 7

DESEA colocarse joven española de criada de comedor o cuartos, sabe servir la mesa y lavar ropa fina, no le importa ir a los repartos, tiene referencias. Antonia, U-4669.
O1 30899 4 agos 6

JOVEN española desea colocarse para criada de mano o para el servicio de corta familia, sabe trabajar. Informan, teléfono U-4669, Milagros.
O1 30898 4 agos 6

SE DESEA colocar una joven española para cuartos y coser o para cocinar y limpiar para corta familia, tiene buenas referencias. Para informes llame al teléfono M-4477.
O1 30896 4 agos 6

CRIADO competente en todo buen servicio fino, desea colocarse, no tiene pretensiones, sale al campo. Informan, M-4439.
O1 30935 4 agos 6

DESEA colocarse un buen criado de mano, español, es muy trabajador y formal, tiene muy buenas recomendaciones donde ha trabajado, sirve muy bien la mesa a la rusa, sabe planchar ropa de caballero, ha estado en muy buenas casas y sabe de jardín, es muy práctico en todo. Informan, A-9427.
O1 30934 4 agos 6

JOVEN español bien educado, desea colocarse de criado de mano, está acostumbrado a trabajar en casa muy fina, tiene buenas referencias. Teléfono U-4864.
O1 31001 4 ag 6

O-2. Cocineras y Cocineros

SE OFRECE cocinero de color. Sabe variar cocinas. No saca comida ni hace plaza. Es muy limpio en su trabajo y en su persona. Cuando lo llamen, tengan la bondad de esperar un rato, al Teléfono M-4341.
O2 30840 4—7 Ag.

SE OFRECE una señora española para cocinar y limpiar siendo corta familia; o de criada de manos. Desea casa formal. Tiene referencias. Teléfono A-1079.
O2 30863 4—6 Ag.

COCINERO JOVEN, conociendo bastante de repostería, desea colocarse en casa particular o comercio; es persona limpia en sí y en su trabajo. M-4309. Aurelio.
O2 30762 4—6 Ag.

DESEA COLOCARSE señora española de mediana edad, para cocinar. Si es corta familia ayuda a la limpieza. Informan: Teléfono I-2913.
O2 30806 4—6 Ag.

UNA MUCHACHA inglesa de color, desea colocarse de cocinera, sólo para cocinar y limpiar con matrimonio, habla español, muy limpia y formal, duerme en la colocación y tiene referencias, llamen al Telf. M-9221.
O2 30801 4 ag 6

DESEA colocarse una española de cocinera y lo mismo hace alguna limpieza, sabe cocinar muy bien y tiene referencias. Telf. A-6084.
O2 30969 4 agos 6

SE DESEA colocar una muchacha fina y educada, para cocinar o limpiar, con referencias. F-5884.
O2 30760 3 agos 5

SE DESEA colocar una señora del país, de cocinera, cocina a la española y criolla, puede dormir en la colocación. Telf. I-7307.
O2 30983 4 agos 6

SE OFRECE jamaiquina para cocinar y limpiar; también otra para lavar; puede lavar driles y toda clase de ropa fina; con buenas referencias. Llamen A-4175.
O2 30982 4 ag 6

SE OFRECE cocinera o criada española. Sabe bien su obligación. Llame al teléfono I-6140.
O2 30772 4—7 Ag.

SE OFRECEN

COCINERO ESPAÑOL, mediana edad, ofrécese casa particular o comercio Cocina bien a la criolla, española, francesa, inglesa, italiana, americana, etc. Sin pretensiones. Referencias. Teléfono A-4049.
O2 30827 4—6 Ag.

SE OFRECE cocinera de color, cocina española y criolla, buenas referencias. Informan, Inquisidor 3, habitación 13, teléfono A-0178.
O2 30773 4 agos 7

COCINERA española de mediana edad, desea colocarse para cocinar, cocina a la española y a la criolla, sabe cumplir bien con su obligación. I-4796.
O2 30815 4 agos 7

COCINERO español de mediana edad, desea colocarse en casa particular sencilla. Es hombre serio, limpio, con buenas referencias. Informan, M-5724.
O2 30881 4 agos 7

SE OFRECE una española de mediana edad para cocinar; en la misma una para criada de mano, tienen buenas referencias. Telf. A-6923.
O2 30879 4 agos 6

SE DESEA colocar una joven de color, de cocinera y criada de mano, que sabe su obligación. Para informes, dirigirse al Telf. U-5775.
O2 30880 4 agos 7

SE OFRECE una muchacha del país para cocinar y limpiar y en la misma un buen cocinero del país, con muy buenas referencias las dos. Teléfono F-3315.
O2 30960 4 agos 6

FIRSTCLASS Pastry cook for small family or Bachelor. Have references. FO-2702.
O2 30995 4 ag 6

JOVEN española desea para cocinar para corta familia, cocina española y criolla, sabe repostería. Informan, teléfono U-4669. Juliana.
O2 30900 4 agos 6

O-3. Manejadoras.

SE DESEA colocar una muchacha española para manejadora. Es muy cariñosa con los niños. Tiene referencias de las casas donde ha trabajado. Informan: Teléfono A-1626.
O3 30873 4—6 Ag.

SE DESEA colocar una señora de color, inglesa, de manejadora o lavandera; con familia cubana o americana. Buenas referencias. Informan: Teléfono FO-2796. Elena.
O3 30830 4—7 Ag.

DESEA colocarse matrimonio español, ella de manejadora, cuartos o comedor, él de chauffeur y otros trabajos, son trabajadores, tienen buenas referencias de las casas en donde han servido, no tienen pretensiones. F-2007.
O3 30990 4 ag 7

SE DESEA colocar una joven de manejadora. Es buena y cariñosa con los niños. Informan: Telf. M-5739.
O3 30812 4—6 Ag.

SE DESEA colocar una muchacha de 13 años para limpiar o para cuidar un niño solamente, tiene referencias. Informan, U-4353.
O3 30958 4 agos 6

O-6. Choferes

CHOFER desea casa formal, buenas referencias de casas conocidas, sin pretensiones. Telf. F-5732. Pregunten por Jesús.
O6 30979 4 agos 6

O-7. Costureras, modistas y sombreras

MODISTAS. Se hacen cargo toda clase de costura, se cose por figurín. Se recoge a domicilio. Teléfono A-2821.
O7 30918 4 ag 10

O-12. Ofertas Varias.

ESPAÑOL DE 22 años, sin pretensiones, desea colocarse para portero, limpieza de oficinas o criado. Teléfono A-3791. Casa Recalt. Celso.
O12 30866 4—7 Ag.

DESEA COLOCARSE de portero, el señor Remigio Rodríguez. Goza de salud para el trabajo indicado y de reconocida honradez. No tiene pretensiones. Informan: en S. Vicente de Paul, Cerro 797. Teléfono I-5945.
O12 J. I. R. 4—7 Ag.

DESEA colocarse un hombre joven para limpiar un laboratorio o almacén, sabe trabajar y cumplir con su obligación, pueden llamarlo a. M. 8381, o Reina 78, llamen a Mario.
O12 30837 4 ag 9

DESEO ocupación para atender en finca u hotel a los trabajos en general que se presenten en la casa. A más conozco a perfección la avicultura, en chica o en grande escala; tengo garantía de formalidad. Vedado. B y 11. F-1683. F-2907. Milord.
O12 30950 4 agos 7

AGENCIAS DE COLOCACIONES

PIDA SUS sirvientes a quien le ofrezca garantías. La Agencia Montalvo las tiene. Calle 17 esquina a F, Vedado. Teléfono F-4427.
X 4350C 4—3 Spt.

SE COMPRAN

C-1. Casas.

COMPRO PROPIEDAD

Que esté libre de gravamen, doy valor cotizable diario, que no pase de 35,000 mil pesos. Informes, Jesús del Monte 305, García.
C1 30997 4 agos 10

C-2. Solares.

SOLAR. ¿Quiere solar de 1,200 a 3,000 varas en Country Club Park? Contesta en primera carta. Precio más bajo y donde está situado. Trato directo con el interesado. Calle 25 número 211, señor Rubal.
C2 30846 4 agos 7

C-3. Fincas Rusticas.

COMPRAMOS finca no menor de 100 caballerías de tierra, todo laborable. No corredores. Trato directo. Departamento 207 A. Edificio Larrea.
C3 30963 4 agos 6

C-6. Maquinarias.

COMPRAMOS vendemos maquinaria y herramientas: tornos, bombas y motores, concreteras, etc. A. Zulueta, F-1805. Avenida Menocal 52 y medio.
C6 4346C 1 agos 16

C-7 Automóviles y Accesorios

COMPRO Ford moderno, motor en buen estado, 1|2 tonelada para camión de planchas. Informan, Telf. A-6620. Nota: También ofrezco camión chico en cambio, tipo antiguo.
C7 30952 4 agos 6

C.12 Objetos Varios

SE DESEA comprar leña en cantidad, para hornos. Llamen de 12 a 12.30 al Teléfono F-4717.

SE DESEA comprar leña en cantidad para hornos. Llamen de 12 a 12 1|2 al teléfono F-4717.
C12 30763 4 agos 7

SE VENDEN

V-1. Casas.

EN LA Ampliación de Almendares se vende una casa compuesta de jardín, portal, sala, hall y 4 cuartos, garage y patio. Calle 11 entre 9-8. Informan, teléfono FO-2751. A plazos o al contado.
V1 30869 4 agos 10

ORFILA, Buena Vista, Avenida Primera entre 4 y 5, se vende una casita con portal, sala, comedor; tres cuartos; servicios y patio. Informan en el número 88.
V1 30949 4 agos 7

VENDO UNA PROPIEDAD

De esquina, rentando 350 pesos, por finca vieja para fabricar, que esté en Calzada, para comercio. Informes, Jesús del Monte 305, almacén.
V1 30996 4 ag 10

V-2. Solares

SE VENDE un solar esquina de fraile en la calle 12 y D, Reparto Almendares. Se da barato. Informes: Telf. FO-9074.
V2 30843 4—7 Ag.

SE VENDE muy barato un solar 14 por 36; calle H entre Calzada y Nueve, punto inmejorable. Precio de situación. Informan: F-5873.
V2 30788 4—19 Ag.

SE VENDEN dos solares a la brisa, juntos o separados, en A entre 10 y 12, Reparto Almendares, de 10 x 47, en $1,750 cada uno, o se cambian por finca rústica cerca de la Habana. Informes, F-4272.
V2 30940 4 agos 9

SOLARES BARATOS

Reparto Miramar, solar a $3.90 vara. Alturas Almendares, solar a $5.50 vara. La Sierra, solar a $3.25 vara. Almendares, solar a $2.90 vara. Ampliación Almendares, calle 12, solar a $3.50 vara. Tratos directos. J. P. Quintana. Telfs. M-7730. FO-2188. Chacón 23. Habana.
V2 30951 4 agos 7

V-3. Fincas Rústicas.

NUEVO reparto de finquitas rústicas en San Francisco de Paula, con doble vía de comunicaciones, tranvía eléctrico y carretera central, vendemos lotes grandes y chicos, al contado y a plazos, desde 30 centavos metro, propios para siembras, granjas y jardines, con 5 líneas de guaguas por el frente. Bárcena y Rodríguez, Edificio Larrea 202. Telfs. A-0272, A-7580.
V3 30919 4 agos 11

V-4 Establecimientos

AVISO. Se vende una fonda en lo mejor de la Habana. Se da barata. Su dueño tiene otros negocios. Informa, Iglesias. Monte 10.
V4 30921 4 agos 7

V-5. Muebles y Prendas.

LIQUIDACION DE muebles. "La Victoria", Monte 193, esquina a Antón Recio. Telf. A-2538. Escaparates desde $8; con lunas, desde $18. Coquetas desde $10. Aparadores desde $6. Mesas correderas, desde $6; de noche, des de $2. Espejo y consola, desde $10. Seis silals y dos sillones caoba, desde $18; americanos, desde $15. Juegos de cuarto marquetería, desde $55; de comedor, $55; de sala, desde $35. Vendemos muebles sueltos, a plazos y contado. Alquilamos muebles. Damos facilidades de pago. Compramos muebles usados y se los tomamos en fondo. Para el campo, embalaje gratis.
V5 4353C 4—3 Sept.

LIQUIDACION DE muebles: Escaparates desde $8; camas desde $5; coquetas desde $8; mesas de noche desde $2; de correderas, desde $6. Seis sillas y dos sillones caoba, desde $15; americanas $12; espejo y consola desde $8; juegos de cuarto desde $60; de comedor desde $55; de sala, desde $35; e infinidad de muebles sueltos a precios muy baratos. Damos facilidades pago. Compramos muebles. Se los tomamos en fondo. Para el campo, embalaje gratis. La Casa Durán. Angeles 84, próximo a Gloria. Telf. M-9175.
V5 4352C 4—3 Sept.

JOYAS Y RELOJES

Liquidamos por la mitad de su valor, un gran surtido de joyería de oro, platino y brillantes todo procedente de empeños y más de 500 relojes de oro, 18 k. La Confianza, Suárez 7, esquina a Corrales. Teléfono A-6851.
V5 30985 4 agos 14

MUEBLES

Alquilamos y vendemos a plazos.

NEPTUNO 217 Y 219
(Entre Oquendo y Soledad)

TELEFONO U-1410

J. PICOS Y HNO.

V5 UH 28236 21—20 Ag.

POR TENER que embarcar se venden todos los muebles de una casa, compuestos de juegos de sala; comedor y cuarto; y una Victrola, en Concepción 184, Lawton.
V5 30823 4—7 Ag.

SE VENDEN

V-7 Automóviles y Accesorios

GUAGUA Gran Bros, tipo autobús, $780. $225 entrada. Alvarez. Santa Catalina 64, entre Armas y Porvenir, Víbora, de 7 a 11 P.
V7 30862 4—6 Ag.

VENDEMOS UN camión Chevrolet, del 27; con buena carrocería de estacas en $195. Ganga. Agencia Ford de Marianao. Real y Avenida de Columbia.
4351C Indf. 4 Ag.

SE VENDE una lancha automóvil, 20 pies largo, siete asientos, buen motor, 40 caballos, 6 cilindros. Completa y nueva. A-6390.
V7 30883 4 agos 10

CUÑA Dodge Victory, seis, del 29, cerrado, barato, facilidades de pago, bueno para profesional o agente comercial. San Rafael 106, bajos, de 3 a 5.
V7 30938 4 ag 10

FORD DEL 29

Sin dinero vendo un automóvil Ford, cerrado, del 29, con cuatro puertas, pagándome solamente 10 pesos mensuales y una buena garantía. Señor Hernández. Cuba 25, altos, de 9 a 12.
V7 30962 4 agos 7

V-8. Instrumentos de Música.

$120, VENDO un magnífico Buick, tipo Packard, de 4 pasajeros, abierto, 5 ruedas de alambre, 5 gomas de primera, propio para todos los usos, ir al campo, a los baños y a cazar; se garantiza ser tan económico como cualquier carro más chico, urge su venta por tener que embarcar. Compostela 131.
V8 31003 4 agos 6

UN PIANO muy fino y lujoso, se vende muy barato. Monte número 18.
V8 30994 4 agos 7

EL AGOSTO DE LOS RADIOS

Voxola, Philco, Crosley y Silver-Marshal, al contado y plazos, admitiendo como parte de pago otros radios, victrolas y máquinas de escribir. Liquidación de radios de uso; radiola 44 R. C. A., en $80; uno Crosley, 6 tubos, eléctrico, $40, y otros. Casa Bautista. Consulado entre San Rafael y San Miguel. Telf. A-8012.
V8 30991 4 agos 9

V-9. Utiles de Oficina.

PARA OFICINA, vendo muy barato, burós planos y cortina; máquinas de escribir, sumar, calcular; archivos; libreros; sillas giratorias; carpetas. Progreso núm. 3, casi esquina a Aguacate. M-8638.
V9 4354C 4—3 Sept.

PARA OFICINA

De ocasión: burós, máquinas de escribir, archivos, cajas caudales, préstamos, muebles de cuarto, sala y comedor.

«LA HISPANO CUBA»
VILLEGAS 6
TELEFONO A-8054

V9 30835 4—10 Ag.

V-11. De Animales.

SE VENDE una novilla recentina, de raza; de segundo parto. Informan: FO-9074.
V11 30844 4—7 Ag.

V-12. Objetos Varios.

VENDO SERVICIO de fonda y caja caudales; en Luz número 31. María Armerto.
V12 30878 4—7 Ag.

MADERAS. Se vende un lote de tablas casi nuevas, las hay machihembradas, lisas, alfardas, se dan baratas. Suárez 98, bajos.
V12 30884 4 agos 7

DINERO E HIPOTECAS

SE DAN $1,500 en una primera hipoteca sobre casa en la Habana o sus barrios. En la misma se coloca un muchacho preparado para oficina. Cuba número 69.
Z 30967 4 ago 6

TOMO EN primera hipoteca $3,500 y $5,000, pago buen interés, absoluta garantía. Sólo trato con el prestamista. Informa, señor Hernández, Revillagigedo número 35.
Z 30978 4 agos 7

DINERO EN HIPOTECA

Tengo dinero para hipotecas, al 6½ y 7%, con buenas garantías. Prontitud y reserva. Claudio de los Reyes. Tejadillo 1. Telf. A-2888. De 10 a 11 y de 2 a 3.
Zso. 30755 4—14 Ag.

HIPOTECA, necesito directamente, $500 al uno por un año; magnífica casa que vale $4,000. Avenida Ocho 5, altos, entre 9 y 8, Ampliación Almendares. Aprovechen.
Z s t 30802 4 ago 6

DESEO tomar las siguientes partidas en primera hipoteca: $1.100 al 12 o|o; $2,200 al 10 o|o; $15,000 al 7 o|o; $18,000 al 6 1|2 o|o; $26,000 al 7 o|o; $6,000 al 8 o|o. Todas con dobles garantía. Tratos directos. J. P. Quintana, Chacón 23, bajos. Teléfono M-7730.
Z s t 30950 4 agos 7

TENGO $4.000 para colocar en hipoteca sobre propiedades en la Habana, Vedado o Repartos de Marianao. Trato directo. Dueño, F-4272.
Z s o 30941 4 ag 9

PARA EL HOGAR

PH-1. Comidas a Domicilio.

SE SIRVE comida a corta y larga distancia: española y criolla; hora fija y variación diaria. Servicio rápido en máquina. Teléfono M-6795.
PH1 30224 1—16 Ag.

PH-2. Reparación de Muebles.

SE COMPONEN PIANOS Y PIANOLAS

Doy garantía y facilidad de pagos. Teléfono A-1373.
PH2 30988 4 ag 6

PARA LAS DAMAS

PD-1 Peluqueros

L. MARTINEZ: peluquero cubano, expeluquero New York. Especialista corte melenita: niños 40 centavos. Damas 50 centavos. Ultimos estilos. Teñidos; trabajo solamente domicilio. Avisos: Telf. U-6228.
PD1 30818 4—8 Ag.

PD-6 De interés para las damas

DAMAS: DISTINGANSE socialmente solicitando "gratis" ejemplar "El Hogar que Encanta". Conocerá maravilloso sistema para atraer simpatías al hogar. Remita sello para contestación. Monte 78, Habana.
PD6 30828 4—9 Ag.

CURSO DE INGLES POR RADIO QUE TRASMITE LA ESTACION C. M. W. — 135ª Lección

Para Trasmitir el Día 6, a las 11 y media a. m. y a las 7 y media p. m.

SIGNIFICADO DE LAS PALABRAS CON EL SENTIDO QUE SE LES DA EN ESTA LECCION

En Inglés	En Español
danger	peligro
exposed	expuesto
to express one's self	expresarse
command	dominación
to require	necesitar, exigir
readily	prontamente
firmly	firmemente
to handle	manosear, manipular
to point	señalar
accomplished	habilidoso, acabado
linguist	lingüista
accuracy	precisión
subject,matter	materia de que se trata

TEXTO EN INGLES

The following paragraphs are taken from a work on the teaching of foreign languages, and may prove of use to those who wish to acquire a practical knowledge of English.

One of the special dangers to which we, as an insular people, are exposed, is an under-estimation of the difficulty of acquiring a real conversational command of a foreign language.

Self-expression requires a command of the names of familiar persons and objects (nouns) with their qualities (adjetives) and their actions (verbs) with modifications (adverbs). This command is most readily acquired and most firmly retained by connecting the nouns with the persons and objects with which the pupils are in contact, and the verbs with the actions of their pupils and associates.

When the pupil can handle or point to an object as well as name it, open the door as well as say he is opening it, he acquires a new idea of the reality of language. It is the systematic application of what the accomplished linguist does in learning a foreign language, that is, he learns the language by using it.

It is justly emphasised to-day that we cannot read even prose correctly,, and much less verse, if we are substituting a false sound picture for that in which the author conceived and pashioned his work. This conception is one of the important results which has flowed from the insistence on the triims thath language consists of sounds and not of symbols, that the prose work or poem has to be re-translated from the symbols into the sounds for which they stand.

Accuracy and readiness of speech must ge secured within the limits of the subject-matter. Both vocabulary and grammar must be assimilated in associa tion with living subject-matter.

M.E.C.D. 2016

ENSEÑANZAS

E-5 **Profesores**

PROFESORA francesa, graduada de la Universidad de París, acabada de llegar, ofrece sus servicios a la sociedad habanera. F-5769. Calle M número 50 entre 17 y Línea.
E5 30834 4 ag 19

PROFESORA de corte y costura parisién sistema Serra, doy clases a domicilio, doy títulos de profesora en un mes, me hago cargo de toda clase de costura, saco moldes a medida. F-6241.
E5 30876 4 agos 7

PROFESORA de instrucción, da clases a domicilio, dentro y fuera de la ciudad. Precio convencional. Teléfonos M-2175. U-4659. Chávez 23.
E5 30897 4 ag 12

PROFESOR privado, titular. Mucha experiencia. Clases domicilio. Ingreso Instituto. Bachillerato, 70 centavos por clase. Pagando primera quincena empieza. Tiene Academia. Consulado 75. A-6169. Señor Ojate.
E5 30999 4 agos 6

DE INTERES GENERAL

Deseo alquilar en casa de familia moral del Vedado, para matrimonio con una niñita. Pago $80.00. Teléfono M-3807.
Id 5

DINERO

DESDE EL 1 AL 5 0|0
CON GARANTIA DE JOYAS
"LA PERLA"
ANIMAS 84, casi esq. a GALIANO
I 17759 18 19 Ag

PANTEONES — BOVEDAS

Mármol de Isla de Pinos, blanco, gris, veteado, negro y rojo. En el Cementerio de Guanabacoa, uno de los más antiguos de la República, hay tapas de mármol cubano de los años 1717, 1835 y 1851 y no se encuentran rajadas ni curvadas ni desintegradas.
Tapas de 004, $37.00.
Tapas de 006, $48.00.
Tapas de 008, $60.00.
Tapas de 010, $72.00.
Bóvedas con terreno y tapas de 006, $170. Cajas de restos con inscripción, $6. Exhumaciones con caja de mármol, $17.00. Panteones con paredes de mármol macizo, desde $700.
MARMOLERA NACIONAL, S. A.
Talleres, Infanta esquina Pedroso. Teléfono A-3720. Exhibición, calle 12 entre 23 y 25. Telf. F-3032.

BAULES

ESCAPARATES Y DE CAMAROTES, CADA BAUL LE CUESTA $5.00 MENOS SI LO COMPRA EN LA FABRICA DE

81 HABANA 81

1535 vence 30 Jul.

50 CENTAVOS

le cobramos por planchar su traje, mientras usted espera.
TINTORERIA «LA ISLA»
San Rafael 96, casi esquina a Escobar.

TELEFONO U-5068
I 30836 4—7 Ag.

SEMILLAS DE HORTALIZA Y FLORES

Disponemos de las mejores clases de semillas de hortaliza y flores para el clima de Cuba y para exportar al mercado de los Estados Unidos. Cebollino de Canarias, Col Tambor, Berenjena New York Imp. y Florida High Bush, Tomate Marglobe Special y New Stone, Rubby King, Coliflor Bola de Nieve, Habas Lima Potato, Habichuelas, Quimbombó largo, Pepinos, Pimiento California Wonder y Lechuga Repollo, Rabanitos, Calabaza Italiana, etc.
Las vendemos en cantidades para cosecheros y comerciantes y también las detallamos por paquetes. Enviamos católogo gratis al que lo solicite.
JARDIN "EL CLAVEL"
Armand y Hermano
Telfs. FO-7238, FO-7029
Marianao
General Lee y Cor. M. Martínez
E1405 30ds—Vnc. 25 Jul.

INGLES

CON DISCO FONOGRAFICO
MUESTRA GRATIS
Método nuevo. Garantizamos por escrito que Ud. hablará, leerá y escribirá correctamente el inglés en poquito tiempo. 20 años de éxito. Pida informes hoy.

INSTITUTO UNIVERSAL (P56) 1265 LEXINGTON AVE. NEW YORK
Sírvanse enviarme sin obligación ninguna, muestra gratis y completos informes:
Nombre ... ... Dirección ... ...

DE INTERES GENERAL

AL COMERCIO EN GENERAL

Por pequeñísima iguala mensual se llevan y arreglan contabilidades; se hacen revisiones y formaciones de balances e inventarios, liquidaciones sociales, quiebras, suspensiones de pagos, y en general, cuanto a contabilidad, o peritaje mercantil se refiera. Estapé, Telf. M-1693 o apartado 1908, Habana.
I 30539 4 agos 17

Vendo un Adresógrafo en perfectas condiciones, con su Archivo de 24 gavetas de acero y 4,000 chapas. Llame al teléfono M-3807.
Id 5

AEROPLANO

Se vende un magnífico Aeroplano Fairchild de tres asientos. Puede verse en el hangar de la Curtiss en el Aeropuerto de Rancho Boyeros.
Vea o escriba al señor Murphy, Administración del DIARIO DE LA MARINA.
AE-210. Julio 31.

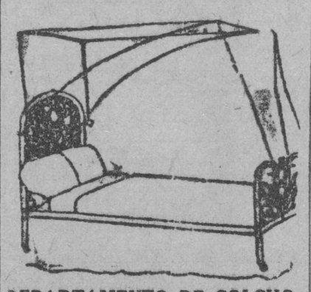

DEPARTAMENTO DE COLCHONETAS, COLCHONES, COJINES

Nuestro Departamento de colchones, colchonetas, alfombras, mosquiteros, cojines, etc., etc., presenta el surtido más completo de estos artículos.
Colchones y colchonetas, en todos los tamaños y calidades, desde $1.80, cojines de seda desde $4.00, cestos de mimbre desde $4.00.
Mosquiteros para cama de una persona desde $2.00.
Mosquiteros con su aparato, a $6.50.
Colchones y colchonetas para niños en todas las calidades y precios. Mosquiteros desde $1.50.
También hemos recibido cojines de piel, en formas y colores variados, muy de moda para adorno y para automóviles, gabinetes y oficinas.
Edredones de seda en colores enteros y floreados.
Todos estos artículos pueden verse en el mismo departamento de colchones, colchonetas, etc.
EL ENCANTO
E-958 indi. Mayo

Muere Intoxicada . . .

(Viene de la Pág. Primera)

la primera toma hervida, se cortó el resto de la leche con la que hizo un queso que comieron cinco personas, dos mayores de edad y dos niños, produciéndoles a todos diarreas, vómitos y fiebre alta. La pequeña Graciella dió muestras de intoxicación a las nueve de la noche, falleciendo como a las tres de la madrugada.

El doctor Rensoli inmediatamente ordenó al Jefe Local de Sanidad, doctor Francisco Pérez y López Silvero que comisionara al doctor Isidoro Agostini, Jefe del Negociado de Inspección Médica para que se personara en la referida casa y recogiera muestras de la leche y examinara a los enfermos. La muestra de suero, porque no había leche, fué examinada por el Jefe de Abasto de Leche de la Habana, doctor Angel Madan, dando como resultado 36 grados refractométricos y 3 por ciento de grasa. El doctor Madan, no obstante, ánoche se personó en el trasiego de referencia procediendo a tomar muestras de la leche que existía en el mismo para proceder a un análisis químico y bacteriológico, cuyo resultado se conocerá dentro de 72 horas.

El doctor Freire certificó la defunción de la menor Graciella de «Toxinfección gastro-intestinal», creyendo que haya sido producida por la leche, porque tres personas más de la casa que no comieron el queso, ni tomaron la leche, se encuentran en buen estado de salud.

Según las últimas informaciones recogidas en Sanidad, se ignora si la leche fué adulterada o el envase que la contenía no estaba limpio y contenía alguna substancia tóxica.

Vuelo Hasta . . .

(Viene de la Pág. Primera)

lina en las Azores. Después de hacer escala en dichas islas, tratará de llegar a Nueva York o Halifax, Nova Scotia, dependiendo esto del tiempo que encuentre durante el vuelo.

El hidroplano, que es el mismo con que estableció dos records el 22 de junio, está equipado con radio, y enviará de hora en hora informes acerca de su posición y de los progresos que haga.

En 1928, intentando un vuelo análogo, se vió obligado a quedarse en las Azores después de haber hecho la escala desde París.

LA NOCHE DEL JUEVES SE REUNIRAN EN LA CAMARA LOS AMIGOS DE GUAS INCLAN

El Jefe de los Conservadores de Oriente hace interesantes declaraciones en relación con las elecciones que se avecinan

INFORMACION GENERAL DEL MOVIMIENTO POLITICO

El Representante Pastor del Río declina un homenaje. Es felicitado el Sr. César Rodríguez. Otras noticias políticas

LA CANDIDATURA POPULAR

Otros nombres, además que el de Zorrilla, han venido barajándose estos últimos días como de posibles candidatos en la boleta del Partido Popular. Con la entrada del distinguido industrial en el ticket, el factor de esas huestes ha subido notablemente, asegurándose tres actas en noviembre.

Pero la marejada continúa y por algunos se cree que también serán encasillados Carlitos Márquez Sterling, el joven abogado, prestigiosa figura joven del liberalismo y José María de la Cuesta, ex alcalde de la Habana.

Anoche tuvimos el gusto de departir con un joven político popular de los de más simpatía y arraigo en la provincia que une a sus prendas personales una viva inteligencia.

Según dicho líder, una vez nominado el señor Zorrilla, quedará cerrado el ticket popular sin que otras personas vayan a la boleta, a no ser que la vacante se produzca de manera fatal y sea una necesidad cubrirla.

Luego integró el grupo un viejo político liberal que conserva los mismos entusiasmos que cuando luchaba junto al ilustre general Gómez, quien discrepó de lo que se nos informaba aduciendo que el doctor Urquiaga era un gran político, que sólo trata de robustecer el Partido y ue abriría la boleta cada vez que lo creyera conveniente con tal de asegurar el mayor número de representantes.

Y con esto, lector, terminó el comentario en el cual nos inclinamos a aceptar como más adecuado, por ahora, lo que nos dijera el joven político popular.

MENCIO-GIORDANO

En política como en los deportes, las alianzas fijas o accidentales tienen luego una denominación. Más fácil cuando se trata de dos nombres simplemente.

Sardiñas-Albarrán: Pepillo y Cisneros; Wifredo y Rey; etc....

Hoy tenemos a Menció y Giordano. Ernesto Menció, el joven representante mentalidad de recia contextura, muchacho simpático, de enorme popularidad y Giordano Hernández, el culto y prestigioso representante. Ambos de San José de las Lajas; ambos unidos por parentesco y vinculados en los mismos intereses políticos.

Menció ahora no tiene problema pero anda por la provincia como si los tuviera. Para Menció la candidatura de Giordano Hernández, que va nuevamente a la elección y casi seguro a la Cámara de Representantes, es cosa propia. Y así raro es el día que no va a un Término revistando amigos y luchadores, para que Giordano no tenga peligro. Y para hacer perdurar el binomio de San José de las Lajas.

UN TELEGRAMA DEL DR. GUAS INCLAN

Hemos tenido el gusto de recibir un telegrama del joven y talentoso presidente de la Cámara de Representantes, doctor Rafael Guas Inclán, invitándonos para la noche del próximo jueves en que tendrá efecto una reunión de amigos, entre los cuales nos cuenta para honor nuestro, en que se tratará de asuntos relacionados con su candidatura a Representante.

El doctor Guas Inclán como conocen nuestros lectores, ocupa el número 1 en la boleta liberal de la Habana y ha sido acordado que en el propio lugar quede en los comicios. No obstante en Guas Inclán concurren méritos propios como político, como intelectual y como personalidad de grandes simpatías en el pueblo.

Agradecemos la invitación.

LO QUE NOS DICE EL JEFE DE LOS CONSERVADORES DE ORIENTE

Llegó, procedente de Santiago de Cuba, el presidente de los Conservadores de Oriente, representante Félix del Prado, al que con motivo de ciertas declaraciones hechas por el también representante Pedro Goderich, candidato a senador por aquel partido en los próximos comicios, le interrogamos en la Terminal.

—¿...

—Me satisface las declaraciones hechas por mi compañero Goderich, en lo que se refiere a la Presidencia del Partido Conservador en aquella provincia, y nunca he puesto en duda su lealtad hacia mí.

—¿...?

—Sobre las piñas no ocurre nada nuevo. Ya es tradicional que los candidatos más afines por la fuerza que cada uno supone al otro y por sus razones, llegaron a ligar sus intereses para defenderse y de ahí resulta que en cada partido se formen distintos grupos dentro de las candidaturas para su defensa y así esperan el veredicto del cuerpo electoral que será el que en definitiva ha de resolver quienes son los triunfadores.

—¿...?

—El sistema de elección de representantes es detestable porque destruye las organizaciones políticas que si en algo están quebrantadas es por causa de ese sistema que hace que los candidatos de la misma boleta se consideren como adversarios y en muchas ocasiones se sientan más protegidos por el candidato contrario que por sus propios correligionarios y tengan necesidad de apelar a medios ilícitos que la tolerancia y la fuerza de la costumbre así como la humana necesidad de la defensa se hayan hecho admisibles, pero siempre con detrimento del partido que designe a los candidatos. Ese sistema debe desaparecer sustituyéndose por otro en que el interés vinculado en una candidatura sea el del partido y no el del candidato como ahora.

PASTOR DEL RIO DECLINA UN HOMENAJE

En días pasados, iniciado por el señor Juan Artiles, se reunieron en la residencia de este último en San Miguel 76, en la ciudad de Santa Clara, distinguidas personalidades con el propósito de organizar un homenaje en honor del joven legislador y admirado tribuno doctor Pastor del Río.

El talentoso representante villareño ha declinado el homenaje, y la que insertamos es copia de la bella carta que le ha dirigido en el día de ayer al señor Artiles.

Dice la carta:

La Habana, agosto 3 de 1930.

Sr. Juan Artiles, San Miguel 76, Santa Clara.

Distinguido amigo y correligionario:

Conozco la carta que me envías, la reunión celebrada en tu casa por simpatizadores de mi candidatura y el homenaje que acordaron ofrecerme, en esa ciudad, el segundo domingo de septiembre.

—Te lo daremos no porque seas candidato, sino por tus iniciativas—declaras—en honor de Marta Abreu y de Lutgarda Morales de Machado; tu proposición de Ley pidiendo una estatua para el general Alemán y la de pensión para Dominga Lorda; por la ofrenda que se rindió al educador Mariano Prado, con motivo de tu discurso en Unión de Reyes, sobre la personalidad de Don Juan Clemente Zamora y por tus labores de carácter nacional, que a todos nos pertenecen.

Yo he agradecido, siempre, con plena sinceridad, toda pública manifestación de afecto; pero declino—después de testimoniar mi reconocimiento más hondo—todo homenaje que se me ofrece.

Así actué en aquellos días en que periodistas amigos quisieron reunirse en mi torno al ser aprobada, por la Cámara de Representantes, la Ley de Retiro; y cuando distintas Asociaciones obreras intentaron demostrarme sus simpatías por mi iniciativa de Retiro General.

De igual modo procedí cuando Lamar Schweyer, Fernández Arrondo y Rafael Pérez Lobo fijaron la importancia de mis dos proyectos de ley en defensa de los escritores y del Libro Cubano; y así últimamente, frente a las cariñosas insinuaciones de Adolfo Santa Cruz, presidente de la Asociación Nacional de Maestros, con motivo de la Ley por la cual se premia a estos creadores de conciencias y se glorifica a los veteranos y servidores de la patria.

No hay para el ciudadano mejor homenaje que la satisfacción del deber cumplido, con desinterés y con decoro.

Quede expresada a todos mi gratitud por la sincera prueba de cariño que me brindan y al declinarla, todos ascienden en mis afectos.

Pastor del Río.

COMISION ELECTORAL DEL BARRIO DE CHAVEZ

En sesión celebrada en el Comité Ejecutivo del barrio de Chávez, después de darse cuenta del entusiasmo reinante entre los electores del barrio para la lucha electoral que se avecina, se acordó dejar demostrada la efectividad de la acción. Acordándose nombrar la Comisión Electoral que presidirá el señor Felipe Domínguez.

VANGUARDIA LIBERAL DE CHAVEZ

Después de la reunión del Comité Ejecutivo del barrio se acordó constituir la Vanguardia Liberal de Chávez, como consecuencia del previo cambio de impresiones efectuado entre un gran número de electores con los dirigentes del Comité Oficial. Este organismo viene a cooperar con dicho Comité cuya jefatura reconoce y acepta.

Se acordó la directiva que habrá de regir la Vanguardia y que ésta tome posesión con una gran fiesta que se organizará en breve. La Directiva electa fué la siguiente:

Presidente: Antir Alomá; vice presidentes: Santos Castillo; doctor Alfonso Zulueta; Francisco Alcalá; Rafael Domínguez; Venancio Milián; Rogelio Valdés; Guillermo Marrero; Eduardo Flores; Ramón Campos; Joaquín Adán; Enrique Varona; Octavio Longa, secretario de Actas; el activo luchador Armando Puig; vice: Antonio Vidal; secretario de Correspondencia Ramón Rodríguez; vice: Amado Llanes; tesorero: Cecilio Puig; vice: José Adán; contador: Armando Labatud; vice: Cecilio Pérez; directores políticos: Alvaro García y José Notario; vocales: Sinforiano Villa; Walfredo Riverón; Feliciano Adán; Eugenio Domínguez; Felipe Gualde; Francisco Silva; Santiago Rufo; Eduardo González; Santiago Díaz; Juan Plat; Manuel Carrerá; Rafael Valdés; y otros.

VANGUARDIA BRAVETISTA AMIGOS DE FELIX AYON

El próximo día 9, se celebrará la constitución de la Vanguardia Bravetista Amigos de Félix Ayón, en su local social de Lealtad 177 con una magnífica fiesta, donde se reunirán todos los elementos del barrio de Peñalver, para testimoniar su adhesión y simpatía al gran luchador político, líder de la campaña del doctor Enrique Zayas.

A este acto asistirá el señor Félix Ayón; el doctor Enrique Zayas, los candidatos Carmelo Urquiaga, René Aceveda; César Rodríguez Expósito y otros.

FELICITACIONES A CESAR RODRIGUEZ EXPOSITO

Nuestro compañero César Rodríguez y Expósito, presidente de la Asociación de Reporters y candidato a representante por el Partido Popular Cubano, ha recibido una multitud de telegramas y cartas, felicitándolo por el éxito de la fiesta inaugural de su Círculo en San Lázaro 294, de todos los términos de la provincia.

EL PEÑON DE ACTUALIDAD

Nos comunican los directores del Peñón de Actualidad, por medio de su presidente capitán Sixto Lima, que la fiesta que con motivo de la toma de posesión de su directiva, estaba señalada para la noche de hoy, en el Teatro Actualidades, ha sido transferida para el día 11 del corriente, a las ocho de la noche, en el Stadium Arena Polar (Zulueta entre Dragones y Teniente Rey).

El cambio de local ha sido necesario por las numerosas adhesiones que diariamente se reciben en las oficinas del Directorio Central, sitas en la calle de San Carlos letra E.

La Directiva del Peñón de Actualidad en su sesión de ayer tarde acordó por unanimidad, remitir atento escrito al ingeniero Rafael J. Sánchez, presidente de la Compañía Cubana de Espectáculos, por su generoso ofrecimiento de ceder el local de la Arena Polar, para la celebración del acto.

Amenizará esta fiesta política social las conocidas y populares orquestas de Corbacho y Valenzuela.

Recibimos la siguiente invitación.

Asociación Político Liberal pro señor Cecilio Soto Llorca y Dr. Sánchez Abalif. B. L. M. al Sr. Redactor Político del Periódico DIARIO DE LA MARINA y tiene el honor de invitarle a la constitución e inauguración de la Asociación Política Liberal Pro Cecilio Soto Llorca y Dr. Sánchez Abalif, en su casa social sita en la calle de Dragones número 58 altos el día 8 del actual, a las 8 de la noche.

José J. Castellanos, Presidente de esta Asociación, aprovecha la oportunidad para ofrecer a Ud. su consideración más distinguida.

Habana, agosto 3 de 1930.

He aquí el programa:

Primera parte:

1.—Himno Nacional por la Orquesta.

2.—Apertura del acto en breves palabras por el señor Presidente de la Asociación.

3.—Discurso por el señor Presidente del Comité Central Pro Sr. Cecilio Soto Llorca y Dr. Sánchez Abalif.

4.—Discurso por el Sr. Federico Valdés Hernández.

5.—Declaración de principios por el Sr. Cecilio Soto Llorca.

Segunda parte:

1.—Breves palabras por el Sr. Julián M. Garache, secretario de la Asociación.

2.—Discurso por nuestro activo director político señor Pedro Larrinaga.

3—Discurso por nuestro incansable luchador doctor J. González.

4.—Discurso por el tribuno Dr. Carlos M. Sterling.

5.—Resumen por el Sr. Dr. Sánchez Abalif.

Buffet.

SE RATIFICA QUE EN FEBRERO DE 1931 ESTARA ACABADA LA CARRETERA CTRAL.

Así lo ha manifestado el Ingeniero Jefe de Caminos, señor Coroalles, después de la visita que ha jirado

Ayer recibió numerosas visitas el señor Secretario de Obras Públicas Entre las distintas personalidades que penetraron en su despacho, anotamos al representante Sr. Mario Mendoza, acompañado del Sr. Perfecto Suárez, los que trataron de varios asuntos entre estos de la urbanización del Reparto Los Pinos, en el cual la compañía propietaria del Reparto, no ha construido algunas calles, ni ha realizado otras obras a que estaba obligada.

El representante Sr. Eladio González presidiendo una comisión de vecinos, los que se interesaron por la organización de un plantel de Enseñanza en la Víbora.

Con motivo de informar al doctor Céspedes, de un viaje que realizó por la Carretera Central, desde Oriente, el ingeniero Jefe del Negociado de Caminos y Puentes señor Manuel Coroalles, ha visitado al señor Secretario del Ramo. La buena impresión obtenida sobre el adelanto de las obras y la actividad que se les viene imprimiendo —dijo— que le permitian ratificar sus declaraciones anteriores, de que para el próximo mes de Febrero, del entrante año, pueden estar terminadas en su totalidad. Sus manifestaciones han causado grata satisfacción al doctor Céspedes.

UN PASO SUPERIOR

Informes recibidos del ingeniero Jefe de la Provincia de Oriente dan cuenta de que las obras de accesos y cruceros, y el Paso superior, en el tramo de la Carretera Central de de Holguin a Cacocum adelantan rápidamente.

Entre Cacocum y el río Cauto, en la Sección 29, se ejecutan rápidamente los trabajos de construcción de canales y zanjas de desague, emtos hombres. Allí los terrenos son tos hombres. Allí los terrnos son tan bajos que han requerido especiales estudios para las obras de drenaje y afirmado de la carretera.

Suscríbase al DIARIO DE LA MARINA

LA LLUVIA EN LA REPUBLICA

Según los partes recibidos en la Secretaría de Comunicaciones procedentes de las distintas estaciones telegráficas de la República durante las 24 horas del domingo llovió en los siguientes términos:

PROVINCIA DE PINAR DEL RIO —Llovió mucho en Mantua, Minas de Matahambre y Pilotos. Regular en San Cristóbal y San Diego de los Baños. Poco en Artemisa, Concepción del Sur y Viñales.

PROVINICA DE LA HABANA.—Llovió mucho en Güines, La Salud, Madruga, Nueva Paz, Palos, Santiago de las Vegas y Vegas. Regular en Bejucal, Catalina de Güines, Gabriel, Quivicán y San Felipe. Poco en Arroyo Naranjo, otorro, Nazareno San Antonio de los Baños, San Antonio de las Vegas, San José de las Lajas y Vereda Nueva.

PROVINCIA DE MATANZAS.—Llovió mucho en Alacranes, Bananguises, Bolondrón, Cabezas, Calimete Central Socorro, Cidra, Colón, Güira de Macurijes, Jovellanos, Limonar, Los Arabos Manguito Martí, Mercedes, Pedro Betancourt, Sabanilla del Encomendador, San José de los Ramos, San Pedro de Mayabón, Tinguaro, Unión de Reyes, Itabo y Guareiras. Regular en Agramonte, Cárdenas, Carlos Rojas, Central España, Máximo Gómez, Perico, Roque y San Miguel de los Baños.

PROVINCIA DE SANTA CLARA —Llovió mucho en Buenavista, Calabazar de Sagua, Camajuaní, Cascajal, Central Carmita, Esperanza, Guayos, Jicotea, Perseverancia, Quinta Ranchuelo, Real Campiña, Remedios, Sancti Spíritus, San Diego del Valle, San Juan de los Yeras, Sta. Clara, Tuinicú, Yaguaramas y Zulueta Poco en Abreus, Adela y Rodas.

PROVINCIA DE CAMAGUEY.—Llovió mucho en Jagueyal, Manopla, San Jerónimo, y Simón Reyes. Poco en Central Agramonte, Elía, Florida, Francisco, Piedrecitas y Santa Cruz del Sur.

PROVINCIA DE ORIENTE—Llovió mucho en Auza Biram, Candonga, Central Almeida, Central América, Guamo, Guisa, Imías, Ingenio Río Cauto, La Maya y Maffo. Poco en Alto Cedro, Alto Songo, Babiney, Baire, Bayamo, Bueycito, Cauto, Cayo Mambí, Cueto, Jiguaní, Omaja, Palmarito de Cauto, Palma Soriano, Santa Rita y Veguitas.

Una Nueva Ola . . .

(Viene de la Pág. Primera)

informaba por radio que la sequía está significando para los ganaderos y los vaqueros pérdidas enormes. Mr. Legge hizo saber también que la cosecha de maiz quedará reducida en algunos lugares en un cuarenta o cincuenta por ciento, y que la de heno es la más pequeña en muchos años.

El Bureau del Tiempo no puede pronosticar ningún alivio ni para la sequía ni para la nueva ola de calor que castiga la nación, desde las Montañas Rocallosas a las Apalaches. Lo más que se puede esperar por el momento es algunas lluvias, según dice.

En la Junta Federal Agraria se anuncia que en 14 Estados que tienen gran riqueza lechera la lluvia ha sido en los últimos meses un 36 por ciento de la normal. Las cosechas de forraje, hierba y maíz han sufrido grandes daños, reduciendo la sequía los alimentos, y aminorando mucho la producción de leche.

En cuanto a los intensos calores sufridos hoy, la ciudad de Emporia, en Kansas, batió el record, con 114 grados Fahrenheit. En Boston el termómetro subió a 98 grados, en Filadelfia a 93 y en Nueva York a 90. Poco más o menos esta fué la marcación del mercurio en otras muchas ciudades del Este.

CUNDE EL HAMBRE EN LOS CAMPOS DE OHIO, POR LA SEQUIA

WILMINGTON, Estado de Ohio, Agosto 4. — (AP) — Desesperados por el fracaso de sus cosechas, a causa de la sequía, doscientos agricultores del Condado de Clinton pidieron hoy trabajo a las autoridades, para poder ganar de alguna manera su pan y el de sus familias.

Inmediatamente se resolvió iniciar la construcción de caminos, invirtiéndose cien mil pesos en ellos, para dar trabajo a los hombres que no lo tienen. La mayoría de los agricultores de la comarsa dependen de la producción de sus huertas y pequeños campos, que han sido abrasados por la sequía. No llueve aquí desde la primavera. Muchas familias apenas comen hace varias semanas. Las vacas no dan leche, por la falta de pastos.

La Viuda del . . .

(Viene de la Pág. Primera)

contró ésta con que aparece que otorgado nuevo testamento había dejado como únicos y legítimos herederos a los tres acusados, declarando en dicho instrumento que los bienes eran propios y otorgándoles facultad para que los vendieran, cedieran y traspasaran.

Al practicar gestiones con los abogados de su esposa ha sido amenazada por los mismos de que venderían las propiedades (que le corresponden a ella por ser bienes gananciales, adquiridos con posterioridad al matrimonio) Pone estos hechos en conocimiento de los Tribunales porque entiende que se ha cometido un delito de estafa por simulación

Termina asegurando que en su oportunidad acompañará al Juzgado las escrituras y demás pruebas que corroboran la anterior denuncia.

DESIGNACION DE LETRADOS

Hoy se personarán como acusadores privados en esta causa que da la cantidad del perjuicio y las personas que en la misma intervienen es de singular importancia, el bufete de los doctores Lucilo de la Peña y Alfredo Pequeño Mejías.

En el Malecón . . .

(Continuación de la Pag. Primera)

y luego del lado contrario y en la muñeca del propio brazo, le introdujo la aguja de una jeringuilla hipodérmica como de cuatro centímetros y le extrajo sangre hasta llenarla.

LO DEJARON EN LA CARRETERA

Terminada la extracción de la sangre, el hombre bien vestido, que era el que actuaba, lo hizo apear de la máquina, dejándolo en la carretera; el Ford entonces emprendió veloz carrera hasta desaparecer de la turbada vista del niño que muerto de miedo, vacilaba sobre sus débiles piernas.

SE FIJO EN PARTE DEL NUMERO

Interrogado Orlando sobre si se había fijado en la numeración del automóvil Ford que ocupaban sus secuestradores, dijo que cree recordar los primeros números que eran 248. no pudiendo ver los otros, pues en esos momentos el Ford cogió a toda velocidad la curva, desapareciendo.

NO LE CAUSARON MAS DAÑO

Orlando al reponerse de la impresión del hecho, pidió auxilio, que le prestaron, siendo conducido a la Estación de Policía de Marianao, la que al conocer el iniciar del hecho lo remitió primero a la Sexta Estación, y ésta a la Primera y de allí a la Estación de la Policía del Puerto donde llegó bien entrada la noche.

El primer paso dado por el sargento Romero fué remitir a Orlando al primer centro de socorros, donde fué asistido de dos incisiones de carácter leve en el dorso de la muñeca izquierda, y una punción dada con una aguja hipodérmica en la propia muñeca en su lado opuesto y con necesidad de asistencia médica sin que presentara en todo su cuerpo ninguna otra lesión de ningún carácter.

MAGIA NEGRA

Los hechos relatados por el menor Orlando, constituyen un hecho completamente nuevo dentro de la criminalidad.

Las maniobras parecen estar registradas entre los que caen dentro de la «Medicina del Brujo».

NO HUBO OTRO MOTIVO

Tanto a su padre señor Manuel González, como a otros familiares, así como al sargento Romero y vigilante Pérez, que investigaron e interrogaron al niño sobre determinados particulares, siempre mantuvo Orlando sus primeros informes en el sentido de que nada le dijeron fuera de las amenazas cada vez que veían a un policía.

SE DARA CUENTA HOY AL JUZGADO

Los hechos, según el menor Orlando, tuvieron su origen ante de las cinco de la tarde de ayer pero las actuaciones terminaron bien entrada la noche; en la mañana de hoy se dará cuenta al señor Juez de Instrucción de la Sección Primera.

El menor fué entregado a su padre para que lo haga comparecer hoy ante la autoridad judicial mencionada.

Las Defunciones Ocurridas Ayer en la Habana

HASTA LAS 4 P. M.

Gerardo Lladó Luque, raza b., 5 meses, Hospital Mercedes, gastro enteritis.

Ernesto Palomero, raza blanca, 8 meses, Amargura 77, gastro enteritis.

Julio Bassabe García, raza mestiza, 2 años, Hospital Mercedes, heredo sífilis.

Isabel Ruiz, raza blanca, 5 meses, Hospital Mercedes, gastro enteritis.

María Luisa Martínez, raza blanca, 4 meses, Hospital Mercedes, gastro enteritis.

Raúl Vázquez, raza blanca, 3 años, Mercado Tacón 9, bronconeumonía.

Belén Zárate, raza negra, 47 años, Hospital Calixto García, nefritis.

José Piney, raza blanca, 50 años, Quinta Dependientes, hemiplejia.

Leopoldo Santos, raza blanca, 48 años, Hospital Calixto García, epilepsia.

Ricardo Martínez, raza negra, 54 años, Escobar 161, cáncer del colon.

Eugenia Quintero Hernández, raza mestiza, 65 años, Moreno 79, parálisis muscular.

Olga Montané, raza negra, 3 meses, A número 14, toxi-infección intestinal.

Héctor Fanjul, raza blanca, 6 meses, Bullén 4, toxi-infección intestinal.

José Baldomero, raza blanca, 65 años, Henos 10, cardio esclerosis.

Alvaro Menéndez, raza blanca, 65 años, La Benéfica, hipertrofia prostática.

Antonio Mancilla, raza blanca, 27 años, La Benéfica, traumatismo por aplastamiento.

Andrés Estévez, raza blanca, 30 años, río Almendares, sumersión accidental.

Santiago Fraga, raza blanca, 55 años, Luyanó 211, asistolia.

Graciella Caillot, raza blanca, 31 meses, Lealtad 90, toxi-infección gastro intestinal.

Adalberto López, raza blanca, 70 años, K número 190, insuficiencia cardíaca.

Julián Fernández, raza blanca, 46 años, Washington 2, arterio esclerosis.

Olga Pernas, raza blanca, 10 meses, 26 y 33, Pan con Timba, meningo encefalitis.

Caridad Vilaró, raza mestiza, 30 años, Hospital Calixto García, suicidio por fuego.

Valentín Grandela, raza b., 20 años, Hospital Municipal, homicidio por arma de fuego.

COMPAGNIE GENERALE TRASATLANTIQUE

VAPORES CORREOS FRANCESES

Bajo Contrato Postal con el Gobierno Francés

TODOS LOS VAPORES DE ESTA COMPANIA ATRACAN A LOS MUELLES E SAN FRANCISCO O MACHINA PARA EFECTUAR EL EMBARQUE Y DESEMBARQUE DE PASAJEROS, EQUIPAJES Y MERCANCIAS

Próximas Salidas

Para VERACRUZ:
Vapor correo francés "CUBA", saldrá el 4 de Septiembre.
" " " "ESPAGNE", saldrá el 3 de Octubre.
" " " "MEXIQUE", saldrá el 3 de Noviembre.

Para CORUÑA, GIJON, SANTANDER, PLYMOUTH y EL HAVRE.
Vapor correo francés "ESPAGNE" saldrá el 8 de Agto. a las 12 del día.
NOTA:—El equipaje de bodega y camarote se recibirá en el muelle de San Francisco o Machina (en donde estará atracado el vapor) solamente el día 7 de Agosto de 8 a 10 de la mañana y de 1 a 4 de la tarde. El equipaje de mano y bultos pequeños los podrán llevar los señores pasajeros al momento del embarque el día 8 de Agosto de 8 a 10 de la mañana.

Para CORUÑA, SANTANDER, PLYMOUTH y EL HAVRE.
Vapor correo francés "CUBA", saldrá el 17 de Septiembre.
" " " "ESPAGNE" saldrá el 15 de Octubre.
" " " "MEXIQUE", saldrá el 15 de Noviembre.

IMPORTANTE
SESIONES DE CINEMATOGRAFO DIARIAS EN LOS VAPORES DE ESTA COMPAÑIA SEGUN CONTRATO CON LA CASA PATHE.
Buena comida a la española. — Camareros y cocineros españoles.

Línea de Canarias

Para SANTA CRUZ DE LA PALMA, SANTA CRUZ DE TENERIFE, LAS PALMAS DE GRAN CANARIA y EL HAVRE.
Vapor correo francés "NIAGARA", saldrá el 12 de Agosto a las 12 m.
Pasaje de Tercera a Canarias . . . . . $ 70.00
Ida y vuelta en Tercera Clase 125.00
El billete de vuelta sin limitación de vapor ni fecha. Al regreso se puede tomar en Canarias, dentro del año, cualquier vapor de servicio regular de esta Compañía entre Canarias y la Habana, que efectúan la travesía cada mes, salvo caso de fuerza mayor.
Se admiten pasajeros de cámara y tercera clase para todos los puertos de su itinerario. Estos vapores NO ACEPTAN CARGA.
Línea de NEW-YORK AL HAVRE, PLYMOUTH Y BURDEOS
En esta Agencia se expiden pasajes para esta línea por los lujosos y rápidas trasatlánticos franceses "ILE DE FRANCE", "PARIS", "FRANCE", "ROCHAMBEAU", "DE GRASE', etc.
Para más informes dirigirse a:

ERNEST GAYE

O'Reilly Núm. 9. Apartado 1090. Teléfono A-1476.
HABANA.

EMPRESA NAVIERA DE CUBA S. A.

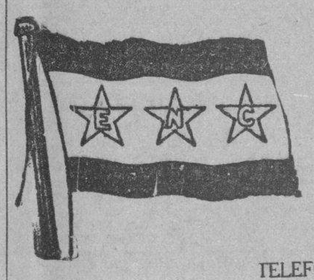

APARTADO NUMERO 1641.
Dirección Telegráfica:
EMPRENAVE
Claves en uso:
A. B. C. 4a. y 5a. Edición.
Western Union.
SAN PEDRO NUM. 6.—HABANA
Walkins and Apendix.
TELEFONOS:
A-6236 Pasajes y Fletes. A-3966 Almacén.
A3-5315 Información General. M-3896 Primer Espigón de Paula.
A-4730 Departamento de Tráfico. A-5634 Tercer Espigón de Paula.
VAPORES EN SERVICIO
Presidente Machado, Santiago de Cuba, Gibara, Habana, Baracoa, Las Villas, Guantánamo, Julián Alonso, Antolín del Collado, La Fe, Caibarién, Rápido, Cienfuegos, Manzanillo, Joaquín Godoy, Eusebio Coterillo.
PUERTOS DE ESCALA
COSTA NORTE
Caibarién, Nuevitas, Puerto Tarafa, Manatí (Victoria de las Tunas), Puerto Padre, Chaparra, (Holguín, Velasco y Bocas), Vita, Banes, Mayarí, Antilla, Preston, Sagua de Tánamo, (Cayo Mambí), Baracoa, Guantánamo y Santiago de Cuba.
COSTA SUR
Cienfuegos, Casilda, Tunas de Zaza, Santa Cruz del Sur, Manopla, Guayabal, Manzanillo, Campechuela, Media Luna, Niquero, Ensenada de Mora y Santiago de Cuba.
COSTA NORTE DE VUELTA ABAJO
Bahía Honda, Río Blanco, Berracos, Puerto Esperanza, Santa Lucía (Minas de Matahambre), Río del Medio, Arroyos de Mantua y La Fe.
PUERTO RICO
San Juan, Ponce, Mayagüez y Aguadilla.
REPUBLICA DOMINICANA
Santo Domingo, San Pedro de Macoris y Puerto Plata
H

a NEW YORK

En nuestros populares vapores directos

Magnifico servicio—toda clase de comodidades—atentos camareros que casi todos hablan español. Frecuente salida de vapores. (Véase nuestro cuadro de fechas, más abajo).

Desde $ 80 VIAJE SENCILLO *Desde* $ 120 VIAJE REDONDO

De acuerdo con el camarote que se escoja

a MEXICO

Vapores directos de la Habana a Progreso y Veracruz (Véase nuestro cuadro de fechas, más abajo).

TARIFAS MINIMAS DESDE LA HABANA HASTA

	PROGRESO	VERACRUZ	CIUDAD de MEXICO
Viaje sencillo	$ 76.00	$ 71.00	$ 81.35
Viaje redondo	145.00	135.00	150.00

Tarifas ligeramente más altas en los camarotes superiores

Fechas fijadas para la salida de Vapores:

Vapor	Salida Habana	Llegada N. York	Vapor	Llegada Salida Habana	Llegada Progreso	Veracruz
Siboney	Ago. 5	Ago. 8	S. Jacinto	Ago. 5	Ago. 7	Ago. 9
Orizaba	Ago. 9	Ago. 12	Havana	Ago. 11	Ago. 13	Ago. 14
Siboney	Ago. 12	Ago. 16	Orizaba	Ago. 18	Ago. 20	Ago. 21
S. Jacinto	Ago. 16	Ago. 19	S. Jacinto	Ago. 26	Ago. 28	Ago. 30
Siboney	Ago. 19	Ago. 22	Havana	Sept. 1	Sept. 3	Sept. 4
Havana	Ago. 23	Ago. 26	Orizaba	Sept. 8	Sep. 10	Sep. 11
Siboney	Ago. 26	Ago. 29	S. Jacinto	Sep. 15	Sep. 17	Sep. 18
Orizaba	Ago. 30	Sept. 2	Havana	Sep. 22	Sep. 24	Sep. 25
M. Castle	Ago. 30	Sept. 1	Orizaba	Sep. 29	Oct. 1	Oct. 2

Para pedidos de boletos y reserva de los mismos, así como también para toda clase de informes diríjanse a la

WARD LINE

Edificio del Centro Asturiano HAVANA, CUBA

Departamento de Pasajes. Teléfonos A-6154 y M-7776

VAPORES CORREOS de la Compañía Trasatlántica Española

SERVICIOS REGULARES DE PASAJE, CARGA Y CORRESPONDENCIA

LINEA RAPIDA PARA NEW YORK Y NORTE DE ESPAÑA

Próximas salidas (cada 26 días)

Para VERACRUZ (48 horas de viaje)		**Para NEW YORK, VIGO, CORUÑA. GIJON, SANTANDER y BILBAO**	
ALFONSO XIII,	9 de Julio	ALFONSO XIII,	16 de Julio
CRISTOBAL COLON,	4 de Agosto	CRISTOBAL COLON,	11 de Agosto
ALFONSO XIII,	30 de Agosto	ALFONSO XIII,	6 de Septiembre
CRISTOBAL COLON,	25 Septbre.	CRISTOBAL COLON,	2 de Octubre
ALFONSO XIII,	21 de Octubre.	ALFONSO XIII,	28 de Octubre

LINEA PARA NEW YORK, CADIZ Y BARCELONA

Próximas salidas

M. DE COMILLAS,	8 de Julio	JUAN S. ELCANO,	24 Septiembre
MAGALLANES	3 de Agosto	MANUEL ARNUS,	20 de Octubre
MANUEL CALVO	18 de Agosto	MANUEL CALVO,	4 Noviembre
BUENOS AIRES,	27 de Agosto	M. DE COMILLAS,	15 Noviembre
ANTONIO LOPEZ,	13 de Septbre.	MAGALLANES,	11 Diciembre

Magníficas cámaras. Amplios comedores y camarotes para pasajeros de tercera clase. Excelentes comidas con vino.

Para más informes, dirigirse a:

MANUEL OTADUY
AGENTE GENERAL

Palacio Lonja. Telfs. A-6588 y A-7900. Apartado 707. Habana.

A EUROPA Vía Cunard

DE NEW YORK

EN MENOS DE 6 DIAS POR LOS FAMOSOS VAPORES

"BERENGARIA" (52.226 Toneladas) "AQUITANIA" (45.647 Toneladas)

"MAURETANIA" (30.704 Toneladas)

Y OTROS VAPORES MUY CONOCIDOS.

Para más informes, reservaciones, boletos, etc.

MANN LITTLE CO.

AGENTES GENERALES

Prado Núm. 110. Telfs. A-3549. A-7408

WHITE STAR LINE
RED STAR LINE
ATLANTIC TRANSPORT LINE
PANAMA PACIFIC LINE

International Mercantile Marine Co NEW YORK, SOUTHAMPTON, CHERBOURG, PLYMOUTH, LIVERPOOL, LONDON, QUEENSTOWN, BOULOGNE, AMBERES. Son las líneas predilectas de la Sociedad Cubana.

"MAJESTIC" "OLYMPIC" "HOMERIC" "BELGENLAND"

El orgullo de nuestra flota y su renombrado servicio que admira el Mundo entero.

ADRIATIC, CEDRIC, ALBERTIC, PANNLAND, LAPLAND, MINNETONKA, MINNEWASKA y MINNEKAHDA

hacen un conjunto popular y su servicio de CAMARA y TERCERA TURISTA incomparables.

"VIRGINIA"	"CALIFORNIA"	"PENNSYLVANIA"
33.500 toneladas	32.450 toneladas	26.700 toneladas

LUJO, CONFORT, SEGURIDAD Y RAPIDEZ
SERVICIO FIJO QUINCENAL NETRE LA HABANA Y NEW YORK Y HABANA CALIFORNIA VIA CANAL DE PANAMA.

Agentes Generales:
THE WEST INDIES SHIPPING & TRADING Co.
Wm. H. SMITH, Presidente.
OBISPO 75. HABANA. TELF. A-7322

DETENCION DE 5 RECLAMADOS

Serán puestos a disposición de los Jueces correccionales

Por estar reclamados fueron detenidos por la policía en el día de ayer las personas siguientes:

Antonio Fernández Soler, barbero y vecino de Crespo 28. Dicho individuo estaba preso en la Cárcel.

Ignacio Muñiz Mejido, del comercio y vecino de Obrapía 99, reclamado por la Sala Tercera de lo Criminal de la Audiencia de la Habana, en causa que lo condenó por un delito de falsedad. El condenado se encontraba recluído en el Hospital Calixto García, donde quedó bajo la custodia de la Policía.

Pedro Roig y Roig, chófer y vecino de Ayesterán 5, recamado por el J. C. de la S. Quinta.

Francisco Suárez Durán, del comercio y vecino de Peñalver 36, reclamado por el J. C. de la S. Cuarta.

Gregorio Alonso Alfonso, chófer y vecino de Campanario 160, reclamado por el J. C. de la S.gunda en doce juicios. Ingresó en el Vivac.

PROFESIONALES

ABOGADOS Y NOTARIOS

DR. MANUEL ARANDA MUÑOZ
Abogado
Asuntos hipotecarios. herencias, toda clase de asuntos civiles. Mercaderes número 9. Departamento 3. Teléfono M-6173.
E2054 Indf. Sept

ERNESTO ANGULO Y BILLINI
Abogado y Notario
ARTURO MERLO
Procurador Público
Obispo No. 16. Telf. A-3891
Divorcios, Administración de Bienes. Alzadas y asuntos de jurisdicción voluntaria. Precios módicos.
E1190 15d-13 Jn.

JOSE R. ROS
Abogado
ISMAEL PEREZ MARTINEZ
Procurador
Cobro de hipotecas divorcios, suspensiones de pago, desahucios declaratorias de herederos, indemnizaciones por accidentes durante el trabajo y toda clase de asuntos civiles y mercantiles. Reina 59, altos, de 3 a 5 p. m.
E 1590 30 dl Vnc agst 18

DR. FELIPE RIVERO Y ALONSO
Abogado y Notario
Abogado Consultor y Notario de la Asociación de Detallistas de la Habana. Notario de los Centros Asturiano "Balear" y "Cafés"
ESTUDIO DE ABOGADO DE LOS DOCTORES
Felipe Rivero y Alonso: Manuel F. de Cinca: Ricardo Elizalde e Hidalgo Gato: Angel Radillo y Gancedo: Eduardo Bolívar Herrero.
Procurador: Urbano E. Gómez Cádiz Chacón 25. bajos Edificio de la Asociación de Detallistas de la Habana Teléfonos M-1472 y A-8142. Cable: Rizenca.
E2015 Indf. 1 Sept

DOCTORES EN MEDICINA Y CIRUGIA

DR. IGNACIO CALVO
PROCTOLOGO
Cirugía especial del recto. Tratamiento médico de las hemorroides. Rectoscopia; sigmodoscopia. E (Baños) número 46 Telf. F-4146 De 2 a 5

INSTITUTO MEDICO DE LA HABANA
LA MEJOR ORGANIZACION DE FISIOTERAPIA DE CUBA ASISTIDO POR EXPERTOS ESPECIALISTAS
SAN LAZARO 45
Tratamientos por inyecciones intravenosas. Electricidad médica. Rayos X. Ultravioleta. Hidroterapia. Laboratorios. Curaciones garantizadas. Enfermedades venéreas.
CONSULTAS DE 2 A 4
GRATIS 9 A 12
Recoja tarjeta inscripción 8 a 9. Seriedad y reserva.
E 1610. ind. 27 jul.

DR. GUILLERMO LOPEZ ROVIROSA
Enfermedades de las Glándulas internas; Nutrición, Nerviosas y Mentales. Debilidad sexual; pérdidas; impotencias. Niños anormales, atrasados, raquíticos Bocios. Afecciones de la piel y de la sangre. Rayos Ultravioletas (Luz; Alpina); caídas del cabello, calvicie; raquitismo; anemias, etc Diatermia; extirpación de verrugas etc. Calle 23 esquina a 22. Vedado, de 5 a 7 p. m. Domingos, de 4 a 6. Consultas por correspondencia, $5.00, Giro postal. Telf. F-6433.
E2033 Indf. 1 Sept.

Corporacion Clínica

LUZ 24. TELF. A-8515.
ENTRE COMPOSTELA Y HABANA
Medicina y Cirugía General
Especialistas
Honorarios

Ingreso, reconocimiento y consulta, 1.00.
Inyecciones intravenosas, $1.00.
Electricidad, masajes, Luz Alpina, violetas, $1.00.
Rayos X, $2.00.
Oculista, reconocimiento, $1.00.
Análisis: Orina, $1.50.
Sangre y otros, $2.00.
Blenorragia e impotencia.
Tatuajes, Manchas. Verrugas, se quitan.
Partos: $10.00.
Almorranas, cuaradas sin operación.
Operaciones y demás enfermedades.
Atendemos de 12 a 7.

POLICLINICA INTERNACIONAL
Director Dr. DAVID CABARROCAS.
Lealtad núm. 143, entre Salud y Dragones. De 10 a. m. a 7 p. m. Sábados y días festivos de 10 a 12. Telf. A-0344.
GRATIS
Primer día. Para entrar más pronto turnos de $0.50; $1 00 a $2 00 Visitas $1 00 Análisis o planchas para llevar $1 00 y $2 00 Curas $0 50 Análisis: Rayos X Medicina gratis No pague sociedad Pague sólo cuando esté enfermo
CTA H njo.

PROFESIONALES

DR. FELIX PAGES
JEFE DE LA SALA DE CIRUGIA DE LA QUINTA DE DEPENDIENTES
Cirugía en General
ESPECIALMENTE CIRUGIA ABDOMINAL; ESTOMAGO; INTESTINOS; HIGADO Y APARATO GENITAL DE SEÑORAS
Consultas: Lunes, miércoles y viernes de 3 a 5. Domicilio: D núm. 200, entre 21 y 23, Vedado. Telf. F-4483.
En viaje de estudio por Europa y los Estados Unidos, reanudará sus visitas y consultas en el mes de octubre.

DR. MANUEL VIAMONTE
Catedrático Auxiliar de Radiología y Fisioterapia de la Universidad
RADIOLOGO DE LA QUINTA 'COVADONGA'
Concordia 64-A, esquina a Lealtad. Teléfono A-6698. De 9 a 10 a. m. y de 1 a 5 p m Rayos X; Radium; Radioterapia Profunda; Luz Ultravioleta y Electricidad Médica.
E2041 Indf. 10 Sept.

DR. MANUEL LOPEZ PRADES
MEDICO CIRUJANO
De las facultades de Madrid y la Habana. Con 39 años de práctica profesional. Enfermedades de la sangre; pecho; señoras y niños. Partos, tratamiento especial curativo de las afecciones genitales de la mujer. Consultas diarias de 1 a 4. Gratis: martes, viernes y sábado. San Miguel 125 (bajos) Teléfono U-5370
E3080 Indf. 28 Dic.

DR. GUILLERMO LOPEZ ROVIROSA
Enfermedades de las Glándulas internas; Nutrición, Nerviosas y Mentales. Debilidad sexual; pérdidas; impotencias Niños anormales, atrasados, raquíticos Bocios Afecciones de la piel y de la sangre Rayos Ultravioletas (Luz; Alpina); caídas del cabello calvicie; raquitismo; anemias etc. Diatermia; extirpación de verrugas, etc. Calle 23 esquina a 22. Vedado, de 5 a 7 p m Domingos, de 4 a 6. Consultas por correspondencia $5 00 Giro postal Telf F-6433
E2033 Indf 1 Sept

DR. MANUEL GALIGARCIA
EXCLUSIVAMENTE ENFERMEDADES NERVIOSAS Y MENTALES
Especialista de la Asociación Canaria Médico de Visita de los Servicios de Nerviosos y Presuntos Enajenados del Hospital Calixto García Ayudante de la Facultad de Medicina Consultas diarias: de 3 a 5 J número 211, bajos, entre 21 y 23 Vedado Teléfono F-2775.
Sanatorio para tratamientos:
FINCA KOKOITO, Los Pinos
TELEFONO I-5221.
1218 Indf. 1 Jn.

DR. A. MARTH ARANGO
ESPECIALISTA EN ENFERMEDADES VENEREAS Y DE LAS VIAS URINARIAS
Consulta: de 12 a 1 y de 5 a 7 Lealtad 161 casi esquina a Reina Teléfono M-7703

DR. PEDRO MONTALVO
MEDICINA GENERAL, especialmente enfermedades del estómago, intestinos y del pecho. Oficina en Belascoaín núm. 79, de 2 a 4. U-5050. Avisos en el F-1972.
E1980 Indf. 6 Dic.

Dr. Alberto S. de Bustamante
Profesor de Obstetricia por oposición. Especialidad: Partos y enfermedades de señoras. Consultas: los lunes y viernes de 1 a 3 Clínica Bustamante y Núñez. Teléfono F-3057 Domicilio: 15 entre J y K. Vedado Telf. F-1862

CLINICA BUSTAMANTE
J y 13. Vedado Cirugía general y especial: Partos: Rayos X y Laboratorio Teléfono F-1184
E2031 Indf 1 Sept

DR. R. MANUEL GALAINENA
Médico cirujano Consultas de 2 a 4 en Genios 15. Teléfono M-2689. Domicilio 1 número 15, entre 9 y 11. Vedado. Teléfono F-1054.
E 1554 3d Vnc 11 Agt

DR. J. A. HERNANDEZ IBANEZ
CIRUJANO UROLOGO DE LA ASOCIACION DE DEPENDIENTES ENFERMEDADES VENEREAS; VIAS URINARIAS; ENDOSCOPIA Y CIRUGIA DE LAS VIAS URINARIAS
Consultas: Neptuno número 78, esquina a Manrique. De 11 a m. a 1 p m y de 4 a 6 p. m Telf. A-5469 Habana
E2067 Indf 1 Sept

DR. CUERVO BARRENA
Especialista en enfermedades del aparato circulatorio. Enfermedades del corazón y de los riñones; arterio-esclerosis; hipertensión arterial; angina de pecho nefritis o mal de bright etc
Escobar 33, de 3 a 5.
Entre Animas y Lagunas Teléfono: A-0482 E2890 Id. 1 Dic

DR. H. FERNANDEZ AGUIRRE
MEDICO CIRUJANO
Especialista de los Hospitales de París. Enfermedades de los pulmones; tuberculosis en general. Perseverancia número 7 Teléfono M-1181 y M-1451
E2043 Indf. 1 Sept.
Atendemos de 12 a 7.

DR. J. B. RUIZ
Catedrático de la Universidad. De los Hospitales de Filadelfia New York, Calixto García y Sanatoria "La Benéfica" Especialista en vías urinarias y enfermedades venéreas. Exámenes Uretroscópicos y Cistoscópicos Consultas de 1 a 3 San Lázaro 221 Teléfono U-6351

DR GONZALO PEDROSO
CIRUJANO DEL HOSPITAL MUNICIPAL DE EMERGENCIAS
Especialidad en vías urinarias y enfermedades venéreas. Cistoscopia y cateterismo de los uréteres. Cirugía de vías urinarias. Consultas de 10 a 12 y de 3 a 5 p. m En la calle de Avenida de la República No. 254.
E1317 Ind. 1 Junio

DR. PEDRO A. BOSCH
Medicina y Cirugía. con preferencia partos y enfermedades de niños, del pecho y sangre Consultas: de 2 a 4 Aguiar 11 Teléfono A-6488.
E2061 Indf. 1 Sept.

DR. GOMEZ DE ROSAS
Cirujano Director de la Policlínica Nacional. Enfermedades de señoras. estómago, vías biliares y cirugía general. Consultas de 3 a 5 Cerro 551 Teléfono A-2550.
E2044 Indf 1 Sept

DOCTOR FLORES
ECZEMAS, ALMORRANAS
Eczemas por antiguas que sean, se garantiza su curación por un procedimiento especial Tratamiento por el TRIGEMINO., Inyecciones INTRAVENOSAS para reumatismo; raquitismo; Linfangitis; Dispepsias y Blenorragia. Neurastenia, por el procedimiento del Dr Monin Electricidad Médica para parálisis y nerviosismo, estrechez uretral y sífilis; curación garantizada. Almorranas, son curadas sin operación ni dolor, pudiendo el enfermo continuar sus trabajos diarios Análisis orina; 2 y 3 pesos, completo. Impotencia. Curaciones por contrato. Análisis; Sangre. Esputos; Heces Fecales; Verrugas, curadas por electricidad Consultas diarias de 10 a 12 mañana, de 1 a 5 tarde, y 7 a 9 noche. Patria, 1, y Calzada del Cerro.

Dr Rubén de Velasco y Castellanos
Enfermedades de los niños Vías urinarias Consultas los días laborables de 1 a 3 Horas especiales previo aviso Salud No 34 Habana Telf A-5418
E2144 Indf. 6. Sept.

PROFESIONALES

DR. JOSE J. CHALONS
Médico Cirujano
DIRECTOR DE LA CASA DE SALUD "LA PURISIMA CONCEPCION" JEFE DE CLINICA DEL HOSPITAL "LAS ANIMAS"
Enfermedades infecciosas; sifilíticas y venéreas. Rayo 2. altos, esquina a San Rafael Consultas de 3 a 5. Telf. M-2655.
E2042 Indf 1 Sept.

DR. MARIO DEHOGUES
MEDICINA GENERAL
ENFERMEDADES DEL CORAZON VIAS BILIARES
Pobres: consultas gratis Tratamiento según convenio.
Tratamiento eficaz de la Angina de Pecho; Hipertensión Arterial Disnea (falta de aire); Agitación; Palpitaciones, etc. Consultas diarias: de 4 a 6 p. m. Consultas especiales: de 10 a 11 p. m., previo aviso.
Gabinete: San Lázaro 316 Telf U-2569. Habana. Domicilio: Calle 8a. No. 55 Telf. I-2534. Víbora.

DOCTORES C. E. FINLAY Y F. M. FERNANDEZ
Profesores titular y auxiliar de Oftalmología de la Universidad de la Habana. Presidente Zayas (O'Reilly) 49 Teléfono A-7155. Consultas de 10 a 12 y de 2 a 5, o por convenio previo.
E2068 Indf. 1 Sept.

ANALISIS DE ORINA
Completo. dos pesos Prado 62, esquina a Colón. Laboratorio Clínico Químico del Dr. Ricardo Albaladejo Telf. A-3344. E2602 Indf. 20 Nov.

DR. GONZALO AROSTEGUI
Médico de la Casa de Beneficencia y Maternidad. Especialista en las Enfermedades de los niños. Médicas y quirúrgicas. Consultas de 12 a 2. Calle 11 entre K y L Vedado Telf F-4233

DR. HERNANDEZ CARTAYA
EXCLUSIVAMENTE ENFERMEDADES DEL PECHO
Dignóstico precoz y tratamientos modernos de la tuberculosis. Tratamiento eficaz del asma. San Nicolás número 75 bajos. 11 a 1 y de 4 a 5.
10186 5 mar 4 abril

DR. ABELARDO LABRADOR
Consultas gratis para pobres, de 8 a 12 de la mañana. Pagas de 3 a 5 p. m. Angeles 8, entre Reina y Estrella. Teléfonos A-0801 y U-2256. Especialidad en enfermedades de señoras; flujos crónicos; metritis; etc. Partos; venéreo y sífilis- riñones; diabetis; reumatismo crónico; emblanquecimiento Tratamientos especiales por inyecciones Neosalvarsán, etc. Se hacen radiografías a precios módicos. Blenorragias; enfermedades del corazón.
E2019 Indf. 1 Sept

DR. PABLO RONQUILLO
Vías urinarias, Piel y Sífilis. Gonorrea: Reumatismo blenorrágico; Impotencia; Neurastenia Genital; Riñón. Vejiga; Próstata; Electricidad Médica. Reconocimientos pagos. Consultas diarias de 1 a 3 y 7 a 8 p. m. San Rafael número 102 Telf. U-1680.
E2026 Indf. 1 Sept.

DR. CELIO R. LENDIAN
Consulta, todos los días hábiles, de 3 a 6 p. m. Medicina interna, especialmente del corazón y de los pulmones. Partos y enfermedades de niños. Calle 4 esquina a 11, número 15. Vedado Teléfono F-3869.
E2057 Indf. 1 Sept.

Dr. Alfonso E. Milla Solsona
CURA RAPIDA DEL FLUJO
Especialista en enfermedades de señoras. Servicio de enfermeras. Electricidad Médica. Tratamientos especiales; enfermedades Utero (matriz). Ovarios y Trompas. Consultas diarias de tres a cinco. Pobres: Miércoles y viernes. San Rafael 102 Teléfono U-1690.

DRES. J. MONS GONZALEZ y H. FERRER PUIG
ENFERMEDADES VENEREAS VIAS URINARIAS, SIFILIS
Tratamiento especial de la blenorragia. Consultas: Martes, jueves y sábados de 5 a 7 p. m
Campanario 37 (bajos) Telf. M-2521
15d. Vence 15 abril

Dr. Francisco Javier de Velasco
Afecciones del corazón Pulmones, estómago e intestinos Consultas: los días laborables de 12 a 2. Horas especiales, previo aviso. Salud 34. Telf. A-5418. E2040 Indf. 1 Sept.

DR. LUIS HERNANDEZ HERNANDEZ
Médico del servicio de Vías Urinarias de la Asociación de Dependiente. Auxiliar del Dr. Hernández Ibáñez. Enfermedades Venéreas y de las Vías Urinarias; Uretroscopia; Cistoscopia y Cateterismo de los Uréteres. Consulta: Animas y Amistad, de 5 a 7 p. m Telf. M-1808. Domicilio: Neptuno 283 Telf. U-1906. 30d Mayo 1o

DR. RAMON ASCANIO SUAREZ
Sub-Director y Cirujano del Hospital Calixto García. Cirugía y enfermedades de señoras. Consultas de 3 a 6. Perseverancia núm. 34. Telf. A-1975 F-3948.

DR J. M. VERDUGO
DE LA FACULTAD Y HOSPITALES AMERICANOS Y PARIS
Estómago e intestinos
Tratamiento eficaz de la úlcera estomacal y duodenal, y de la colitis en cualquiera de sus períodos. Hígado y afecciones de la nutrición. Consultas de 1 a 3. Horas especiales, previo aviso Prado 60 (bajos). Telf. A-4425.
E2035 Indf. 1 Sept

DR. F. H. BUSQUET
ELECTRO-RADIOLOGO
Rayos X: Ultravioletas: Radium y Tratamientos eléctricos. En su Gabinete y a domicilio. Lealtad número 71. Teléfono A-4474 De 9 a 12 a. m. y de 3 a 5 p. m
E2037 Indf 1 Sept.

DR. RICARDO ALBALADEJO
Especialista en vías urinarias. Tratamiento especial para la blenorragia; impotencia y reumatismo. Electricidad médica y Rayos X. Prado 62. esquina a Colón. Consultas de 8 a 12 a. m. y de 1 a 6 p. m. Telf. A-3344. A-3344.
E.601 Indf. 20 Nov

EUSEBIO HERNANDEZ
Profesor de la Universidad. Partos y enfermedades de señoras. Diario de 1 a 5 p. m. Jovellar 30, entre Espada y Hospital Teléfono U-3923.
10078 5—4 Abril

DR. J. LYON
De la Facultad de París Especialidad en la curación radical de las hemorroides sin operación. Consultas de 1 a 3 p. m. diarias. Consulado 19 (altos). entre Prado y Genios.
E2052 Indf 1 Sep

DOCTOR ADOLFO REYES
Estómago e intestinos exclusivamente. Consultas de 9 a 11 a. m. en su casa Lamparilla 74. altos Telf. M-9120 Tratamientos especiales a horas convencionales.
5450 16 febrero 16.

Policlinica Habana

Suárez 32. Telf. M-6233.
DR. GUILLERMO LEON
Director Facultativo
Medicina y Cirugía general. Especialidad en enfermedades venéreas. Consultas de 1 a 5 de la tarde y de 8 a 9 de la noche. Consultas especiales: 2 pesos Reconocimientos $2.00 Enfermedades de señoras y niños Garganta, nariz y oídos (OJOS) Enfermedades nerviosas; estómago; corazón y pulmones; vías urinarias. enfermedades de la piel; blenorragia y sífilis; inyecciones intravenosas para el asma reumatismo. tuberculosis; obesidad; partos; almorroides; diabetis y enfermedades mentales. etc Análisis en general Rayos X; masajes y corrientes eléctricas. Los tratamientos y sus pagos a plazos Telf M-6233.
E2036 Indf 1 Sept

PROFESIONALES

Dr. Manuel González Alvarez
CIRUJANO DE LA ASOCIACION DE DEPENDIENTES
Cirugía en General
Consultas todos los días de 4 a 5 de la tarde. Campanario 52, entre Neptuno y Concordia. Teléfono A-[illegible]2. Residencia particular: Calle K, núm. 15 entre 17 y 19. Vedado. Telf. F-2441.
E2059 Indf. 1 Sept

OCULISTAS

DR. HORACIO FERRER
ESPECIALISTA DE LAS ENFERMEDADES DE LOS OJOS
Consultas de 2 a 6 de la tarde. Consultas por la mañana a horas previamente concedidas. Ave. Wilson y L Vedado. Teléfono F-4831.
E2051 Indf. 1 Sept.

Dr Jorge L. Dehogues

OCULISTA
ELECCION DE LENTES
Consultas y operaciones de 11 a 12 y de 3.30 a 5.
Horas especiales previa citación
AGUILA 94 TELF. A-3940.
E2128 Indf. 1 Sept.

DR. ALIPIO C. PORTOCARRERO
Especialista en enfermedades de los Ojos
Garganta; Nariz y Oídos. Consultas de 8 a 11 a. m Teléfono A-8627. Lealtad 69 altos E2655 Indf. 1 Sept

DR. JOSE ALFONSO
Especialista del Centro Asturiano. Oculista nariz, garganta y oídos. Consultas: de 1 a 4 Telf. M-2330. Monte núm. 386.
E2048 Indf. 1 Sept.

CIRUJANOS DENTISTAS

Dr. Armando Roig y Palenzuela
MEDICO CIRUJANO DENTISTA
Consultas de 2 a 6.
Miércoles y sábado de 9 a 12 a. m y 7 a 9 p. m. (Previo aviso)
Plácido 49, altos. Habana.
Teléfonos M-8002. I-6905

DR. J. HERNANDEZ CALZADILLA
Cirujano Dentista
Especialista en extracciones sin dolor ni peligro en niños y señoras en estado, con anestesia local o gas. Cura completa de dientes flojos y piorrea alveolar. Puentes y planchas de todas clases, modernas, sin encías. Trabajos de ortodoncia. Arreglo puentes, planchas partidas, faltas de dientes, dejándolas nuevas. Consultas diarias hasta las diez de la noche. Reina 76 bajos. Telf. A7537.
E2066 Indf 1 Sept

DR. GUERRERO DELANGEL
DENTISTA MEXICANO
Técnica especial para extracciones Facilidades en el pago. Horas de consultas: de 8 a.m. a 8 p.m. A los empleados del comercio, horas especiales para la noche. Trocadero 68-B bajos, frente al café "El Día". Telf M-6395.
E2062 Indf. 1 Sept

DR. VALDES MOLINA
CIRUJANO DENTISTA
Avenida de Italia No. 9 altos, entre Lagunas y Trocadero. Telf. A-8583 Dentaduras de 15 a 30 pesos. Trabajos se garantizan. Consultas de 8 a.m a 7 p. m. Los domingos hasta las 12 m.
E1885 Indf. 1 Ag

GIROS Y LETRAS

N. GELATS Y COMPAÑIA
106 Aguiar 108, esquina a Amargura. Hacen pagos por el cable. Facilita cartas de crédito y giran pago por cable, giran letras a corta y larga vista sobre todas las capitales o ciudades importantes de los Estados Unidos, México y Europa así como sobre todos los pueblos de España, Londres, París, Hamburgo. Madrid y Barcelona.

CAJAS RESERVADAS
Las tenemos en nuestra boveda, construídas con todos los adelantos modernos y la salquilamos para guardar valores de los interesados. En esta oficina daremos todos los detalles que se deseen
N. GELATS Y COMPAÑIA BANQUEROS
E2105 V.11 En

J. BALCELLS Y Cía.
S en C.
San Ignacio óo. 33
Hacen pagos por el cable y giran letras sobre New York, Londres, París y sobre todas las capitales de España, Islas Baleares y Canarias. Agentes de la Compañía Inglesa de Seguros contra incendios "The Royal" Administración de Bienes
E1742 Indf 1 Ag

ALQUILERES

A-1. Habana.

SE ALQUILAN los altos de la casa Animas 127, compuestos de sala, comedor, cinco habitaciones, baño, cocina y terraza al fondo. Precio $65. Informan bufete de Arellano. Tel. A-2118. La llave en los bajos.
A1 30636 3-18 agos

ESCOBAR 111-A, segundo piso muy fresco, con sala, comedor, dos cuartos, baño intercalado, cocina de gas. servicios criados. Informan F-6001.
A1 30618 3—8 agos

VILLEGAS 75, altos, entre Obrapía y Lamparilla, sala, saleta, comedor, 4 cuartos, cocina de gas, baño intercalado, fabricación moderna, la llave en la misma de 2 a 4:30 p. m.
A1 30688 3—6 agos

TENIENTE REY 92
Entre Villegas y Aguacate, dos cuadras del Instituto, moderno bajo, cielo raso, con sala, saleta, tres habitaciones, comedor al fondo, cocina, baño, patio, traspatio. Llaves en el alto. Informes F-5386, M-8637.
A1 30706 3—5 agos

FIGURAS 8, altos; cerca de Monte; se alquila este piso nuevo; muy barato; compuesto de cuatro habitaciones; sala, comedor y dobles servicios. Sombrerería Quirós. Teléfono A-4686.
A1 30285 1—9 Ag.

ALQUILLO alto moderno. Desagüe 75 casi esquina Franco; sala, saleta, comedor, tres cuartos, baño, agua garantizada. Baratísima. La llave Franco A casi esquina Desagüe.
A1 30652 3—8 agos

ALQUILO casas una planta. Franco B y D, casi esquina Desagüe; sala, saleta, comedor, tres cuartos, baños, patios, cocina. Baratísimas. Llaves Franco A casi esquina Desagüe.
A1 30651 3—8 agos

S. LAZARO 120 entre Aguila y Crespo, cómodo piso, sala, comedor, cinco cuartos demás servicios, barato, fresco, vista Malecón, elevador permanente, familias honorables Informes la misma. A-9564.
A1 30654 3—6 agos

SE ALQUILAN los ventilados altos de Virtudes y Soledad; cuatro cuartos; sala; comedor; baño intercalado; escalera a la azotea. Informan: en la bodega de enfrente.
A1 30748 4—12 Ag.

SE ALQUILA la planta baja de la casa sita en Carlos Tercero número 191, entre Marqués González y Oquendo; compuesta de sala; saleta; seis habitaciones; comedor; servicios y cuartos de criados. Informan: Mantecón y Riva, Aguiar 45, bajos. Teléfono M-2603.
A1 30796 4—13 Ag.

SANTA CLARA 29, altos, se alquila casa con tres cuartos; cuarto y servicio de criados y demás comodidades. Precio: $50. Informan: Teléfono A-1051. A-1 30799 4—14 Ag.

SE ALQUILA la casa Consulado 91 y 93, entre Animas y Trocadero. Es de altos y bajos. Los bajos propios para almacén de tabacos o alguna otra industria que necesite gran local; su área es de 30x30, teniendo en el centro el patio que está cubierto con lucernario. Los altos con departamentos corridos a los cuatro vientos. La llave, en Prado 90, por Animas. Para informes: Sr. Manteca, Cuba 76 y 78.
A1 30776 4—19 Ag.

ALQUILERES

SE ALQUILA casita a señor respetable. Informan: Teniente Rey 106 (librería).
A1 30792 4—7 Ag

ESTRELLA y Campanario, alquilo primer piso moderno muy fresco. tres cuartos, baño intercalado, sala, saleta, cocina gas, llaves en Ferretería. Informes F-6581 Precio situación.
A1 30624 3—6 agos

SE ALQUILAN los bajos de Villegas 16 con sala, comedor, tres cuartos y servicios. Alquiler $40.00. La llave en el tren de lavado. Informan I-4133
A1 30730 3—5 agos

ALQUILO Belascoaín y San Miguel segundo piso altos peletería La Noble Habana acabados de fabricar, servicios modernos, son propios para matrimonio de gusto, son fresquísimos. Baratísimos.
A1 30734 3—6 agos

CASA MODERNA: Escobar y Maloja, altos. Sala; recibidor; dos cuartos; baño; cocina gas. 35 pesos. Llave, bajos. Informan: Telf. F-5055.
A1 30295 1—5 Ag.

ALQUILO: MARQUES González 14, edificio moderno piso alto. Sala, recibidor 2 habitaciones grandes, comedor, baño moderno, cocina gas. Ferretería Belascoaín esquina San Rafael. U-5215.
A1 30226 1—11 Ag.

ALQUILO CASA chica, en Factoría y Puerta Cerrada; frente a la Terminal. Sala; dos cuartos; con luz, $23. Allí informan.
A1 30254 1—6 Ag

SE ALQUILA: Bayona 3, próximo a Merced; compuesta de sala; dos cuartos; comedor y demás servicios. La llave en la bodega. Informes: Teléfono A-7486. A1 30268 1—5 Ag.

SE ALQUILA un segundo piso, muy bonito y muy modernísimo. Tres cuartos; sala; saleta; comedor; baño intercalado y abundante agua. Precio de situación; en Aguiar próximo a Chacón. Informa: Rodríguez, Chacón y Aguiar (bodega). Telf. M-4846.
A1 1—9 Ag.

LEALTAD 145-B, altos, entre Reina y Salud. Sala; comedor; 4 habitaciones; baño completo; cocina de gas. $50. Llave, en el 145-C, altos.
A1 30222 1—5 Ag.

SE ALQUILAN los modernos altos, esquina, de la casa Sitios y Campanario. Se componen de sala; comedor; dos habitaciones; baño de lujo. Informan; en la bodega. Telf. M-4205.
A1 30239 1—6 Ag.

SE ALQUILA altos Crespo 13-A: sala; saleta; tres cuartos; servicios. La llave, bodega esquina Colón. $35.
A1 30023 31—8 Ag.

SE ALQUILA la casa Sitios y Rayo, bajos, compuesta de tres habitaciones, sala, comedor y servicios. Informan en la bodega, precio $40.
A1 30102 31 agos 8

SE ALQUILA la casa Peñalver 52, compuesta de sala, comedor, dos cuartos, baño y cocina. Informan, teléfono A-3236.
A1 30123 31 ag 10

SE ALQUILA
El segundo piso del magnífico chalet, Neptuno 279, entre Infanta y Basarrate. Informan: en la planta baja.
A1 30054 31—7 Ag.

EN CONCORDIA 100, cerca de Gervasio, se alquila un piso moderno, muy cómodo. Sala, comedor, cuatro habitaciones de dormir, baño intercalado, hall, cuarto y baño criado. Alquiler $55 los bajos y $60 los altos La llave la portera. El dueño, Virtudes 2, depósito de tabacos. Fiador o fondo. A1 30389 1 ag 5

MODERNOS frescos bajos, Gervasio 176 entre Reina y Salud, sala, saleta, 4|4, baño intercalado, comedor, servicio, cuarto criados. La llave en los altos. Informan, F-1712.
A1 30356 1 agos 8

ALQUILO bajos Malecón 73, sala, comedor, dos habitaciones, baño completo, cocina, cuarto criados. patio. Informan, Carmen 8. Telf. A-2066.
A1 30366 1 agos 11

SE ALQUILAN hermosos altos compuestos de sala, comedor, cuatro habitaciones, baño moderno, cocina de gas, en Oquendo y Desagüe. Informan en el U-7054.
A1 30363 1 agos 7

CASAS PARA FAMILIAS
Desde $50 a $75 completas, modernas, frescas, céntricas, confortables, 3 cuartos dormitorios. Gran Edificio Providencia, Carlos III número 12, esquina Oquendo. No se mude sin ver antes estos pisos, y agradecerá este aviso. Informan, O'Reilly número 11. Telf. A-9251.
A1 UH 1631 3d 31, 1 y 2

ALQUILO Tejadillo 37, bajos, sala, recibidor, tres cuartos, comedor, espléndido baño y cocina y los altos de San José 205 entre Basarrate y Mazón, sala, comedor, tres cuartos, baño y cocina. I-5134.
A1 30328 1 agos 5

MANRIQUE 22, hermoso principal, decorado, ventilado. sala, saleta, tres habitaciones, comedor al fondo, lujoso baño. llaves e informes, bajos.
A1 30241 1 agos 5

ALQUILO: ACERA de la brisa, propia para este tiempo de calor, una casa con portal; sala; dos cuartos; comedor y todos sus servicios. Avenida Menocal esquina a Llinás. Informes: bodega El Campamento.
A1 30445 2—6 Ag.

CONCORDIA 135, entre Gervasio y Belascoaín. Se alquilan los bajos, derecha, y primer piso izquierda, de esta magnífica casa, compuesta de sala; recibidor; cuatro cuartos; baño moderno; comedor; cocina; cuarto y servicio para criados. Alquiler de los bajos, $60; y del pimer piso $60. La llave, en los bajos, derecha. Informa: Angel Collado. Telf. A-3737.
A1 30313 1—8 Ag.

ALQUILO LOS altos de San Rafael 120¾, esquina Gervasio. Son lo más baratos, cómodos y frescos. Tienen tres habitaciones, sala y saleta. Informa: Recarey, en el 120½.
A1 30304 1—7 Ag.

$48 ALQUILANSE, altos, San Lázaro 233 (Gervasio Belascoaín. Sala; comedor; tres cuartos; cocina; baño moderno; azotea. Muy amplio; claro; acabado pintar. Punto inmejorable. U-2519. A1 30470 2—5 Ag.

SE ALQUILA la casa, Estévez 48, cerca del Mercado Unico. Tiene sala; comedor; tres habitaciones; cocina; patio; servicios; traspatio y una gran habitación al fondo. Gana $35. La llave, en la bodega. Informa: Dr. Cuadrado. F-4517.
A1 30446 2—7 Ag.

ALQUILO: LUCENA esquina San Rafael, piso alto, moderno. Sala, saleta, 3 habitaciones, gran baño, cocina gas. Ferretería Belascoaín esquina San Rafael. U-5215.
A1 30511 2—12 Ag.

LAGUNAS 68, entre Gervasio y Belascoaín. Se alquilan estos magníficos altos, propios para familia numerosa. Se componen de sala y recibidor muy amplios; seis habitaciones grandes; baño moderno completo; cocina y servicios de criados; teniendo una entrada independiente para el servicio. La llave, en los bajos, al fondo. Alquiler: $75. Informa: Angel Collado. Teléfono A-3737.
A1 30312 1—8 Ag.

ALQUILO UN piso del más cómodo y bien terminado edificio. Vista hace fe. Situado en Belascoain 95. Tiene tres habitaciones, sala, saleta. Informes: portería.
A1 30305 1—7 Ag.

ALQUILERES

SE ALQUILA la casa Sol 118, bajos. Tiene sala; comedor; cuatro grandes habitaciones; patio; cocina; servicios. La llave, enfrente (bodega). Informa: Doctor Cuadrado, en Habana 86. M-2602. Gana $45.
A1 30447 2—7 Ag.

SE ALQUILAN los modernos altos, San Nicolás 130, entre Salud y Reina, muy claros, frescos, sala, comedor, dos habitaciones, baño completo. Informan en el mismo.
A1 30403 1 agos 5

ENTRE PARQUE Y PRADO
Se alquila un piso alto de la gran casa, Virtudes 2, esquina a Zulueta, para oficinas, profesionales o club. Tres salones corridos, tres cuartos, galería independiente, cocina, cuarto de criados y demás servicios. La llave e informes en la misma. No se alquila para familias.
A1 30408 1 agos 6

EMPEDRADO 43, ALTOS
Amplios y frescos, próximos a desocuparse, entre Aguacate y Compostela. Su dueña, calle 2 número 206, entre 23 y 21, Vedado.
A1 30321 1 ag 6

$33.00: BAJOS nuevos. Dos habitaciones, comedor, sala, baño completo intercalado. Sitio alto y fresco. Entre dos líneas tranvías. Agua abundante. Vigía y Fernandina.
A1 29564 29—8 Ag.

SE ALQUILA: Monte 15, segundo piso izquierda, hermosa casa compuesta de sala; saleta; hall; comedor; once grandes habitaciones; cocina; baño y doble servicio sanitario. La llave e informes: en los bajos, Grandes almacenes El Número 15. Se dan muy baratos. A1 29613 29—6 Ag.

SE ALQUILA: Cuba 89, bajos y primer piso derecha, casas compuestas de sala; saleta; comedor; cinco grandes habitaciones; cocina; baño y doble servicio sanitario. La llave, en la bodega de la esquina. Informan: en los grandes almacenes El Número 15, Monte 15, frente al Prado.
A1 29614 29—6 Ag.

HABANA 98, se alquilan los altos, salida a dos calles, llaves e informes bajos. Telfs. A-2322, F-1617.
A1 29694 29 agos 5

MUY BARATOS, se alquilan los altos Apodaca 46. Sala y comedor grandes; cuatro espaciosos cuartos; baño completo. Gran cocina. Llave, abajo. Informan: Tejadillo 45.
A1 29994 31—6 Ag.

SE ALQUILAN en 40 pesos, altos Subirana 27, Sala; saleta; 4 cuartos; baño intercalado; cocina. Llave, en el bajo. Informan: Tejadillo 45.
A1 29992 31—6 Ag.

SAN NICOLAS 28, primer piso, muy amplio y nuevo; dos cuadras Malecón; una de Galiano. Cuatro habitaciones; sala; saleta; comedor al fondo, Muralla 111. A-7468.
A1 30017 31—7 Ag.

SE ALQUILAN en Belascoaín 125, pisos acabados de fabricar (no se han estrenado) con sala; comedor; tres habitaciones; baño intercalado completo y cocina de gas, a $45 y $50. Informan: Manzana de Gómez 240. Teléfono A-4893.
A1 30021 31—8 Ag.

CONSULADO 28
Se alquila la fresca y espaciosa segunda planta. Tiene cuatro cuartos grandes, cuarto de criados, sala, saleta, recibidor, baño, comedor al fondo y lavabo en todos los cuartos. Casa moderna. Informan, Habana 82. Teléfono A-2474.
A1 30118 31 agos 6

BELASCOAIN 7-B
Se alquila la fresca y espaciosa segunda planta. Casa moderna. Tiene cuatro cuartos, sala, saleta, recibidor, baño intercalado y comedor al fondo Informan, Habana 82. Telf. A-2474.
A1 30119 31 agos 6

DESAGÜE 20, entre Oquendo y Marqués González, alquilo moderna planta baja, $35. Sala, comedor, tres cuartos, baño intercalado, cocina, patio, traspatio. Llaves al lado. Informan, M-1241. A1 30201 31 ag 6

SAN LAZARO 222-224 entre San Nicolás y Manrique, alquilo moderna casa, $25, sala, dos cuartos, baño, cocina. Informa el portero en la misma. A1 30198 31 ag 6

SE ALQUILA Manrique 31 B, bajos, con 4 4, sala, comedor, baño y demás servicios. Informa, Mariano Fernández. Telf. F-1020.
A1 30049 31 agos 5

SE ALQUILA Zapata 126, con 3|4, sala, comedor y demás servicios. Informa, Mariano Fernández. Teléfono F-1020. A1 30050 31 agos 5

CRUZ del Padre 6 entre Universidad y Estévez, alquilo moderna casa, $20. sala, dos cuartos, comedor, baño, cocina, patio. Llaves al lado. Informan, M-1241.
A1 30197 31 agos 6

ALQUILO: SAN Rafael 153, esquina Hospital, pisos modernos, bajos: sala, saleta, tres habitaciones, baño moderno, cocina gas. Ferretería Belascoaín esq. San Rafael. U-5215.
A1 30092 31—10 Ag.

SE ALQUILA hermoso y ventilado piso en la calle Cienfuegos número 20, a una cuadra del Parque la Fraternidad. Informan: en los bajos.
A1 30070 31—10 Ag.

ALQUILO ALTOS fresquísimos, Neptuno 107. Sala; cuatro cuartos; baño intercalado; cuarto y servicio criados. Otras comodidades. Abundante agua corriente, cuenta propietaria. $60. Llaves e informes: dueña, piso medio. De 9 a 3. Telf. A-6122.
A1 30057 31—6 Ag.

SE ALQUILAN los bajos de la casa Oquendo 85, compuesta de sala, saleta, tres habitaciones cocina de gas y baño intercalado. Informan, bufete de Helio R. Ecay, Aguiar 73, teléfono A-7884. A1 29668 29 agos 8

SE ALQUILAN los altos de Carlos Tercero número 197, esquina a Oquendo, acabados pintar, la llave en la bodega. Informan, Telf. M-2504.
A1 29664 29 agos 13

ARAMBURO 38, altos, entre San Rafael y San José, compuesta de sala, saleta, comedor, tres habitaciones y servicios modernos, la llave en los bajos. Informan, Rayo 69 esquina a Sitios. Teléfono M-5343. Precio, $45.
A1 29699 29 agos 6

NEPTUNO 216, bajos, entre Marqués González y Oquendo, propia para larga familia. Tiene sala, recibidor, cuatro grandes habitaciones, comedor corrido al fondo, baño completo, cuarto y servicio de criados, cocina de gas y carbón. La llave, bodega esquina a Oquendo. Informes, Habana 186, teléfono M-1541.
A1 29662 29 agos 6

SE ALQUILA

EN EL MEJOR LUGAR DE O'REILLY, FRENTE A LA METROPOLITANA
El primer piso alto de la casa número 51, que se compone de un gran salón que da a la calle, y otros departamentos más que lo hacen muy apropiado para establecer una extensa oficina de negocio comercial Seguros, Notaría, Modista, etc. etc. Tiene su entrada y escalera absolutamente independiente del resto del edificio. Puede verse de 9 a 12 y de 3 y media a 6, en donde también se dan informes.
X 5 días

M.E.C.D. 2016

UN REGIO BAILE SE VERIFICO EN LA BELLA COLONIA ESPAÑOLA DE HOLGUIN

Fué en celebración del día de Santiago. Temporada de verano en el Club Atlético. Próxima fiesta. Proyecto

La elegante sociedad hispana abrió gentilmente sus puertas a numerosos invitados, la noche del onomástico del patrono de España, Santiago Apóstol.

Un baile regio.

De gran esplendor y lucimiento.

La gracia de la mujer holguinera, lució esa noche con toda plenitud.

Invitadas distinguidas familias de nuestro mundo chic, concurrieron a la hermosa fiesta, que resultó espléndida.

Amenizada por dos múscas.

El gran jazz band de los hermanos Avilés.

Un sexteto tan magnífico como el de la gran cervecería La Tropical.

A las diez comenzó el regio desfile de invitados, anotando al azar en mi carnet nombres tan distinguidos como los de las señoras:

Petra Pérez.

Siempre tan elegante.

Tan colmada de simpatías por todos.

María Josefa Masferrer viuda de Rojas y Celia Ajo de Rimblas.

La sugestiva y bella Pepa Lola Suárez de Valdés.

Hilda Rimblas de Díaz Betancourt, la dulce, angelical y subyugadora Hilda.

Ambas, jóvenes y elegantes, concurrían en esta noche inolvidable, a la primera fiesta de casadas.

Remedio Gómez viuda de Fernández.

María Iñíguez de Carril y señora de Alonso.

Caridad Palau de Gómez.

Rupertina Ronda de Pita: Elvira Carril de Castellanos y señora de Juiez Camberthon.

María Leal viuda de García y Rosa Hernández viuda de Ros.

Remedio Gómez de Albanés, l. amable y distinguida dama, esposa del doctor Wifredo Albanés Peña, presidente de la sociedad El Liceo y candidato a repersentante.

Señoritas:

La preciosa fiancée habanera Mercedes Carmelina Sirvén Herrera, que pasa en nuestra sociedad la temporada de verano.

Sumando admiradores.

Conquistando simpatías por doquiera.

Santiaguera irresistible por sus múltiples encantos, María Julia Cros:

Ana María y Esther Aguilera.

Lilia Albanés Gómez.

La elegante señorita Gloria Palomo Pérez.

Graciella Odio, Paula Ros, Elda y Marina Pita.

Florinda Rippe, Toñita, Marina y Aida Pérez.

Dos junnes fillies de atractivos mil: Pilar y Sara Palomo.

Carmina y Esther López Fernández.

Esther Rodríguez de la Vega.

Chelo Díaz y Celia Fernández Gómez.

Ana Laura Rojas, Lolita Vilasuso y Digna Pupo.

Teresita Betancourt y Virginia Gutiérrez.

Digna Adela Ochoa.

Emilia, Blanca y Cuca Rimblas.

Luisita Aused.

Dulce Ofelia, Olga y María Luisa Vázquez Vivar.

Loló Cid Sera.

Luz María Arangundi, Blanca y María de los Angeles García.

Nenita Rodil.

Terina Macle y Josefina Agüero.

René Castellanos, Lucía y Fela Carril.

Armanda Fernández, Pepa Aguilera, señorita Freixas, María Julia Gutiérrez y Oneida Cuayo.

Baile que marca una noche inolvidable para la Colonia Española de Holguín.

Otro triunfo más de la directiva actual que preside el señor Don Facundo Dovale.

Reciban todos los organizadores mi felicitación.

EN EL CLUB ATLETICO

Continúa en la simpática sociedad deportiva, la animada y atractiva temporada de verano.

Las tardes bailables, que se efectúan los domingos a las cuatro y media, son de las fiestas, las que más asiduos concurrentes tienen y las más atrayentes para la alegre juventud.

Por ello cada tarde bailable es un acontecimiento para los socios del Atlético.

El domingo fué la última del mes de Julio y quedó colosal.

Se bailó en la parte alta del Club, presentando los terrenos un aspecto muy bonito.

Adornado con mesitas, en las que las familias podían formar amenos e interesantes partics.

Amenizada la fiesta por la orquesta francesa Secade-Moralitos, la que en esta temporada ha causado furor por los continuos estrenos de música completamente nueva procedente de París y New York.

Muy aplaudida la orquesta.

Y solicitada en casi todas las fiestas.

La concurrencia en el Club, siempre es corta pero selecta.

Señoras: Margarita Espinosa de González.

La muy bella y joven Alicia Rodrígue zde Gómez y Petra Pérez de Palomo.

Entre las señoritas: Eloisa Angulo, elegante fiancée de la sociedad habanera, que disfruta unos días veraniegos en nuestra ciudad.

Dalila Rodríguez, la simpática amiguita que procedente de Méjico viene más atractiva y encantadora.

Coralina Cruz y Cuca González.

Margot Lora.

Dulce Ofelia, Olga y María Luisa Vázquez.

Bertha y Pepa Lola Infante.

Teresita Betancourt, Hilda Talavera y Blanquita Rimblas.

Angeles Sainz y María del Carmen Betancourt.

Mercedes Carmelina Sirvén.

María Luisa Betancourt.

María Julia Oros.

Digna Pupo y Josefina Agüero.

Noelia Ochoa, Cachita Gómez, Hortensia García y Hortensia Angulo.

Bertha Peralta y Rosita Calderón Betancourt.

Digna Adela Ochoa.

Gloria, Pilar y Sara Palomo.

Esther Rodríguez.

Florinda Rippe, Ana María Aguilera, Toñita y Aida Pérez.

Rosalina Ochoa, señorita Pérez Manduley, Terina Macle y Florinda de la Cruz.

Emma Diéguez.

Regla Peraza.

Mercedes y Zenaida Serrano.

María Julia Gutiérrez.

Cuca Rimblas Ajo.

Loló Cid Sera, Susana Carbonell, Felisa Ochoa y Carmencita Crespo.

Señorita Castañeda y Julita Grau.

La simpática señorita Pepillita Peralta, cierra mi reseña de hoy.

La directiva del Club obsequió a la concurrencia, con un exquisito ponche y sabrosos bocaditos.

En la próxima tarde bailable, será el segundo encuentro de Hand Ball.

El diez de Agosto.

FIESTA SUNTUOSA

En elegante residencia tendrá lugar.

Un ágape social en el que brillará un selecto y corto número de invitados, pertenecientes al mundo chic holguinero.

La morada de los distinguidos esposos Miguel Angel Rimblas y Celia Ajo, los amables amigos de la alegre juventud, será la que abrirá sus puertas una vez más para pasar una noche inolvidable y de gratos recuerdos.

La fiesta en honor de una bella señorita: Mercedes Carmelina Sirvés Herrera, la encantadora Teca, que tantos admiradores tiene en Holguín, donde sus amistades son múltiples y sinceras.

En homenaje : ella, a su simpatía y atractivos mil, será está reunión, para que un recuerdo más, de los muchos agradables que posee, la acompañe al hogar amado cuando regrese a la Habana, lugar de su residencia.

Amenizada la fiesta por un jazzband y un sexteto, durará hasta por la mañana, comenzando a las nueve y media de la noche.

Será servido un gran desayuno, además a la media noche un espléndido buffet.

Fiesta que tiene todos los caracteres de familiar, pero que será regia y distinguida.

Con mi asistencia, prometo mi reseña.

HOLGUIN EN EL 1830

Un proyecto deslumbrador.

Que casi es real.

El que tiene la directiva de la Colonia Española de Holguín, para celebrar el 12 de Octubre, día de la raza.

Todos los años la sociedad hispana, ofrece un regio baile de etiqueta a sus socios.

Este año, será de etiqueta de 1830.

Un acontecimiento social sin precedentes, ya que la Colonia, invitará para su cooperación, a todas las sociedades de la provincia.

En este baile, uno de los más grandiosos del presente año, irán las señoras y señoritas vestidas con l. moda de hace un siglo, al igual que los caballeros.

Será rosa el baile.

De este color los trajes femeninos y el adorno del salón

Todo rosa, las luces y los ensueños que en esta noche se han de tejer.

Los bailes de salón antiguo, serán los únicos que se bailarán en la primera parte, haciendo la entrada un Minuet.

Que cristalice el proyecto son mis deseos, para ello lucho afanosamente.

LA FIESTA DE OTOÑO

El Club Atlético, la sociedad deportiva más simpática de Holguín, la preferida por la juventud elegante, se prepara a celebrar su acostumbrada fiesta de estación.

Será algo adelantada la otoñal.

El día de La Caridad, al igual que todos los años.

Una fiesta que promete ser la mejor celebrada en el Atlético desde su fundación.

Los preparativos han comenzado y serán suntuosos los adornos artísticamente colocados en los hermosos campos del Atlético y en su simpático Club House.

Para bautizar la fiesta se ha abierto un concurso de opiniones, las lectoras, bajo sobre cerrado, enviarán un nombre de su agrado, anónimamente, sometidos al jurado observador en fecha previamente designada, elegirá el que sea más bonito conforme a sus opiniones y adaptados al nombre serán los adornos y preparativos.

Como yo soy la encargada de recibir los sobres y entenderme con el concurso hasta la intervención del jurado, quiero dar oportunidad a mis lectores de la República, invitándolos a que ellos también emitan sus valiosas opiniones. ¿Seré complacida queridos lectores?, aunque no me conozcáis, puedo asegúraros que no miento al decir «queridos«, ¿para quién escribo si no es para vosotros? Y crean lo hago con amor y satisfacción porque creo leer en vuestros ojos algo de benevolencia para esta cronista que solo desea agradaros.

Por esto les envío mi dirección, que pueden utilizar para remitir los sobres de concurso: Calle General Maceo número 68.

Hasta el día 15.

EN LA IGLESIA SAN ISIDRO

Con verdadero esplendor, viene celebrándose en nuestra Iglesia Mayor la Novena para la fiesta del Sagrado Corazón de Jesús.

Todas las noches se ve concurridísima, por los feligreses devotos del Divino Señor.

Cantada la novena por un coro de distinguidas señoritas, cuyas preciosas voces entonan el Ave María y la Despedida.

Elocuentes las prédicas escuchadas diariamente.

De hermosos pensamientos y florido lenguaje.

Un culto e inteligente misionero de la compañía de Jesús, es el encargado de decirlas.

Pronto ofrecerá una conferencia, que deseamos vivamente.

Las fiestas del Sagrado Corazón quedarán espléndidas.

Es mucho el entusiasmo de los feligreses y de Monseñor Fernández Lestón.

A. García Oliva.

ESCALAFON DE MAESTROS DEL TERMINO DE GUANE

El escalafón de Maestros del Distrito Escolar de Guane remitido por el señor Inspector Escolar del Distrito a la Junta de Educoción del término y que ha de regir en el curso escolar de 1931 a 1932 es el siguiente:

1 Simón Prieto Porras; 2 María D Santos Iglesias, 3 Julio Baguer, 4 Isolina Fanda Miranda, 5 Ignacio Duarte, 6 Enrique L. Salcedo, 7 Purificación Puyuelos, Gustavo Ledesma, 9 María C. Parra 10 Aida R. Padrón, 11 Josefa L. Buergo, 12 María F. Goenaga, 13 Luis Buttari, 14 María E. Esés Lafont, 15 Clara Chacón, 16 Isolina Castañeda 17 Carmen L. Pérez Martínez, 18 Manuela Córdova, 19 Sira N. Díaz, 20 Inés María Espinosa, 21 María A. Jordá 22 Agustina A. Quesada, 23 Araceli PuenteRodríguez, 24 Gerardo G. Lebredo 25 María L. Calderón, 26 Joaquina González, 27 Pascual Llabiés, 28 Dominica Lara Rivera 29 Mercedes Robaina Mora, 30 Adelina María Bengochea, 31 Francisco Iglesias Blanco, 32 Calixta R. Peláez, 33 Concepción Plasencia, 34 Tomasa Manso, 35 Ana Teresa Cobarrubia 36 Leopoldina Ledesma Baños, 37 Mercedes Parra Valdés, 38 Hortensia Llama, 39 María Pimienta Porras, 40 María V. D'az, 41 Cándida R. Parra Adam 42 Waldimiro Soler, 43 José Cociña García, 44 María Mercedes Puente, 45 Rita María Espinosa, 46 Fermina D'az 47 Pablo Camejo García 48 José E. Coronado Dávalos, 49 Gonzalo Regalado Hernández, 50 Blanca Adam Rubio, 51 Consuelo Removales.

Grupo C. Rita María Arenas Vasallo.

Enseñanza especial. 1 Manuela García, 2 Consuelo Cano.

El Corresponsal.

LUCIDO BAUTIZO CERCA DE GUIRA

Al Central Perseverancia. Una bienvenida. Semblanza

La damita que traigo a mi semblanza de hoy es un refulgente astro de nuestra sociedad. En donde se distingue muchísimo por sus irresistibles encantos y su innata simpatía. Posee unos ojos negrísimos y maravillosos. Su oscura y onduiada melena encierra un conjunto divinamente encantador con su sonrisa serena y luminosa, como un dulce amanecer. De carácter melifluo y de hechicera gracia. De pequeña estatura y tez trigueña. Aunque su apellido da un injustificado significativo a su bello porte no crean por lo tanto que ella es... Sosa. Las dos primeras sílabas que componen su nombre llevan el mismo sustantivo de una hermosa flor y si lo queréis completar—querido lector—agrégale la última sílaba que escrita es idéntica al nombre de una corriente de agua. Reside en una calle muy triste, contigua a la de «Menocal»...

BAUTISMALES

Simpático bautizo.

Hubo de efefctuarse en pasados días en la fifnca «San Miguel de Azopardo», cerca de Güira de Macuriges.

En la lujosa casa de vivienda, residencia del doctor Rafael Rodríguez y su distinguida esposa Elisa Caso, recibió las sagradas aguas del bautismo, la monísima niña Olga María Josefa Sánchez y Caso, primogénita del joven matrimonio formado por la señora Ernestina Caso y el señor Adalio Sánchez.

Apadrinaron a la neófita el susodicho doctor Rafael Rodríguez y su señora Elisa Caso. Hubo derroche de galantería para los invitados quienes fueron obsequiados con finísimas pastas y un exquisito «ponche».

Un sendero de rosas, y sin... espinas le deseo perennemente a la nueva cristianita.

Gracias a los datos que me proporcionó nuestro «confrere» José B. Gayol me ha sido posible reseñar esta nota en mis columnas sociales.

RAFAEL MARTINEZ

Con el propósito de pasar una temporadita en el central Perseverancia, partió para esa en la anterior semana, el correcto joven cuyo nombre prestigia estas notas.

¿Regresará en breve de su «tournée» el expresado amigo? Eso nos parece, pues según dicen ha dejado penando un corazón, en ésta.

BIENVENIDA

Para una linda amiguita. La distinguida jovencita Esther García, que procedente de la Perla del Norte, pasará unos días en el distinguido «home» Jiménez-Pou.

A MIS LECTORES

Por mediación de estas líneas hago saber a mis conscientes lectores, que no reseño acto social fiesta, reunión, etc., al cual no haya sido invitada.

Mi cargo así lo requiere.

Adoración Corzo, Cronista Social.

UNA SIMPATICA BODA TUVO EFECTO HA POCO EN S. JOSE DE LOS RAMOS

Fueron los contrayentes los estimados jóvenes Rosaura G. Suárez y José Echevarría. La concurrencia y regalos

Los esposos José Echeverría y Rosaura C. Suárez, al salir de la Iglesia de San José de los Ramos, después de contraer matrimonio.

Fueron los contrayentes, los estimados jóvenes José Echevarría y Rosaura C. Suárez.

En la iglesia de San José de los Ramos, se celebró el día 24 de Julio, el enlace de dos distinguidos jóvenes de nuestra mejor sociedad.

Rosaura C. Suárez y Díaz, linda damita de nuestro mundo elegante, unió sus destinos a los del apreciable joven José Echeverría y Aragón, empleado de la Administración Municipal y culto corresponsal de «El Mundo».

Boda de grandes simpatías.

A las nueve de la mañana se efectuó el acto, oficiando el presbítero Amaro San Román, cura párroco de Los Arabos.

Vestía la novia un elegante traje de chiffón blanco, que fué muy admirado por lo exquisito de su confección.

Un precioso bouquet, de azucenas exclusivamente, portaba la linda novia, obsequio de la señora Rosa Alvarez viuda de Teresa.

Complemento fueron estos atavíos de la belleza de la gentil Rosaura, que entre las más cálidas felicitaciones, veía realizarse el más caro ensueño de su vida.

Apadrinados fueron los novios por la señora Edelmira Aragón de Echeverría, madre del novio, y por el señor Germán de Campa, tío de la novia.

Actuaron como testigos los señores José D. Teresa y Santiago Hernández.

Inmediatamente después se trasladó la feliz pareja al Juzgado Municipal, donde ante el Juez doctor Romero y el secretario señor Román, se llevó a cabo el acto civil, siendo testigos los señores Maximino Benítez y José D. Teresa.

En la residencia de los familiares de la novia, fué obsequiada la concurrencia con exquisitos dulces y licores, brindándose por la felicidad de los desposados.

Allí anotamos los siguientes nombres:

Señoras: Edelmira Aragón de Echeverría, madre de Pepito, como familiarmente es conocido el novio; señora Celia Díaz viuda de Suárez, madre de la novia; Rosa Alvarez viuda de Teresa; Rosario García de García y Eloína Duarte de Campa.

Señoritas: Zoila García, Olga y Palmira Suárez; Amelia María Echeverría; Emelina Duarte; Rosita Teresa; Teresita Ballester; Carmen Hernández; Aurorita y Adelfa Alvarez; Esther Ballester; Rosita Barceló; Mariana Aragón y Eloína Márquez.

Un grupito de niñas, formado pot Gracielita Teresa, Ofelia García, Julia de la Campa, Germana de la Campa, Chichí Alvarez y Gloria y María del Carmen Díaz.

Muchos regalos recibieron de sus amistades.

Señalar: aquí algunos:

De los padres de él, una vajilla de loza; de la madre de Rosaura, señora Celia Díaz, una vajilla de cristal; Pedro Echeverría y señora, un juego de té de porcelana; doctora María Castelló, una cigarrera de plata; Estrella y Delia Echeverría, un juego de tocador de plata; Olga Suárez, una tarjetera; Carlos Suárez, un juego para café; las hermanas Ballester, una pulsera; Amelia M. Echeverría y Octavio Muñoz, una cafetera rusa; Matilde Pino, un jarrón; Basilio Díaz y señora, un jarrón y un juego de tazas; José Antonio de la Campa, un juego de café; Panchita Vallejo de Teresa, una jardinera; Edelmira Díaz de Campa, una jabonera; Zoila García, un alfiletero; Carlos Hernández y señora, una lámpara de mesa; Germana de la Campa, un cojín; un rosario de plata, oro y nácar y un crucifijo de plata y nácar, que desde España les enviaron las hermanas Bienvenida y Celia Carballo.

En el tren que sale de ésta a las 12 y 46, partieron los nuevos esposos hacia la Habana, donde pasarán los primeros días de su luna de miel.

Réstame solamente reiterar a Rosaura y Pepito mis deseos de que disfruten de interminable dicha.

Sea eterna su felicidad.

Piedad.

LA ELEGANTE BODA DEL DR. ERNESTO MOLINET Y LA SRTA. JUANITA DIEZ

Estimados amigos llegan al central **Chaparra**. Un distinguido matrimonio de V. de las Tunas. Nilo Agüero. De temporada

Con muchísimo gusto consigno en mis notas de hoy una nueva interesante. En horas de la mañnana del martes, fuí invitado por mi estimado y muy apreciable amigo el correcto señor doctor Ernesto Molinet, propietario de la farmacia de esta localidad, paraq ue fuera a su residencia, a compartir breves momentos en la agradable compañía de él y de su dostinguida esposa, festejando íntimamente su enlace. Este se llevó a efecto en horas de la tarde del lunes veintiocho en el vecino pueblo de Puerto Padre. Ante el inteligente notario doctor Alberto Arce Villaverde quedaron unidos los destinos de la señorita Juanita Díez, a los del doctor Ernesto Molinet Faz. El acta notarial fué suscripta en calidad detestigos, por los caballerosos Doctores, Manuel Soto Longoria y Jorge Blanco Ferrer, notables galenos de nuestro centro benéfico.

Cuando llegué a la morada de los esposos Molinet-Díez, fuí recibido con la cortesía de siempre, por el buen amigo, el que me hizo pasar inmediatamente, presentándome a su amante compañera. Sentados en torno de una lujosa mesa compartimos largo rato, habiendo sido obsequiado con finos dulces y champagne.

El doctor Molinet me notificó su partida para la Capital de la República, en unión de su señora esposa.

Al mediodía del miércoles salieron en dirección a la urbe capitalina donde disfrutarán de breves días. De allí continuarán viaje a los Estados Unidos de Norte América, donde se proponen pasar varias semanas.

En los momentos que me despedía de los esposos Molinet-Díez, formulé sinceros votos porque llevaran un feliz viaje y al mismo tiempo que la dicha fuera su inseparable compañera.

BIENVENIDOS

Procedente de Kingston, Jamaica, llegaron a esta localidad hace cortos días, dos estimados amiguitos que cursan estudios en un importante plantel educativo de allí.

Me refiero a los jóvenes Alberto Batista y José Joaquín Gálvez, este último querido hijo de mi estimada amiga y compañeñra en el periodismo la señora Caridad Molinet de Gálvez, y el primero perteneciente a una estimada y querida familia de este central.

Segun he podido saber, ambos vie cosa de la cua nos alegramos mucho Ser; sin duda alguna inmensa la satisfacción para los familiares de los estudiantes. Mucho nos place consignarlo así.

SALUDO

La noche del sábado pasado tuve el gusto de saludar a un estimado matrimonio del simpático pueblo de Victoria de las Tunas. Se trata del correcto señor José Rovira, diligente Administrador de la Planta Eléctrica de aquella importante ciudad, y su esposa señora Juanita Tur de Rovira.

Les acompañaba su graciosa y simpática hija Josefita y la jovencita Fina Torres la que disfrutó de una larga temporada en la residencia de los esposos Rovira Tur. Solo pasaron en esta localidad breves horas, las que deseo le hayan sido muy agradables.

UN COURT DE TENNIS

Se nos ocurre una idea, pensando que resultaría magnífica, si se pudiera llevar a vías de realidad. Y ahora digo yo ¿porque no puede ser? Todo en esta vida cuesta trabajos y sacrificios, sin vencerlos, es imposible que podamso llegar a ningun lado. Un ejemplo de lo que decimos es la magnífica y excelente obra de los muchachos del «Atlético Chaparra» ¿Quién ha luchado con más contrariedades que estos abnegados jóvenes? ¿Quién ha encontrado en su camino más dificultades para todo, que estos incansables paladines para salir airosos en sus fieles empeños? Todo lo vencieron, y hoy, llenos de orgullo se sienten satisfechos de su obra, meritísima, que fué uno de los sueños anhelados de este pueblo amante del deporte. Por eso yo, humilde colaborador de las muy leídas columnas de este importante rotativo, y amante sobre todas las cosas del progreso del lugar donde resido, cosa que yo he consignado en anteriores notas, voy a sugerir una idea a los activos directivos del centro social Chaparra.

Un court en el que se pueda jugar tennis y si es posible basket, sería algo muy importante. Aquí hay numerosas damitas que les gusta el tennis, y otras el basket pero tropiezan con el inconveniente de lo lejos que se encuentra situado el court de esos deportes y, por consiguiente, se ven imposibilitadas la mayor parte de las veces de ir allí porque no siempre cuentan con amiguitas que estén dispuestas a dar esa caminata.

Si el Club Chaparra contara con ese campo de que hacemos mención en las presentes notas, ¿no reinaría más entusiasmo en el sexto bello por los deportes?

Un poquito de iniciativa y a luchar porque ésto se consiga. Muchas tardes y noches se pasarían distraídas si esto existiera. Muy a menudo veríamos los portales de nuestra sociedad prestigiados con la presencia de las lindas féminas, que pondrían en aquel ambiente triste y aburrido, una nota elogiable, una nota color de rosa.

Los primeros pasos son los que más trabajo cuestan, pero después que uno lleva unos cuantos caminados, ese sendero que se presentaba ante nuestra vista impenetrable, va despejándose hasta convertirse en hermoso camino.

Si los señores directivos se proponen llevan a efecto esta pobre indicación, pueden contar con mi pequeña cooperación.

DE PASEO

Han llegado a este central dos simpáticas jovencitas de la sociedad tunense. Son ellas, las interesantes Chichita Fonseca y Nena Rosaba. Se proponen disfrutar de varios días en la morada de los apreciables esposos Cabrera Herrera, queridos familiares de las amiguitas visitantes.

Pláceme desearle una agradable estancia entre nosotros, y sean estos renglones portadores de mi afectuoso saludo.

NILO AGUERO

El lunes tuve el gusto de estrechar la diestra de un estimado y buen amigo. Me refiero al correcto señor Nilo Agüero, diligente administrador de la oficina de Correos de Puerto Padre.

Breves minutos compartimos con el amigo Agüero, habiéndonos servido de gran satisfacción el haberlo saludado.

DE TEMPORADA

Procedente del central Palma ha llegado a esta localidad una interesante señora. Se trata de la hermosa e interesante dama Carlota Torres de Morell, esposa del señor José Morell, diligente jefe de la oficina de aquel importante central.

Vino acompañada de su familia menuda. Disfrutará de una larga estancia en la residencia de sus queridos padres.

Que ésta le sea muy divertida es todo cuanto le deseamos.

El Corresponsal

GRATA VISITA

El sábado pasado tuvimos el gusto de recibir en esta redacción la grata visita de nuestros estimados amigos los señores Enrique Quirós, Corresponsal Especial del DIARIO DE LA MARINA en Camajuaní, José Tarajano, conocido y prestigioso industrial de la misma localidad, a quien acompañaba su distinguisa esposa.

Dichos señores hicieron el viaje desde Camajuaní hasta esta capital en automóvil, por vía de la carretera central, invirtiendo en el recorsido seis horas a marcha moderada. Llegaron encantados de las bellezas de la travesía.

Después de breve estancia en la Habana, regresaron por la misma vía al lugar de su procedencia, a donde deseamos hayan llegado felizmente.

Les reiteramos nuestro afectuoso saludo

SE ALQUILA EN HOLGUIN
Una grande y lindísima casa, situada al lado del National City Bank y frente a la Colonia Española. El mejor sitio de la ciudad. Con vitrinas y puertas de cristal, propias para establecimiento. Informa Alfredo García Cedeño en Maceo 68 Teléfono 273.
8d. OC. G.

NOTAS SOCIALES DE U. DE REYES

Niños enfermos.—Un operado. Sra. Lucía G. de Morgadanes

ENFERMITOS

Durante varios días estuvieron guardando cama los simpáticos hermanitos Graciella y Gabriel Telot-Alfonso, a consecuencia de pertinaces fiebres.

Gracias al Señor y a la Ciencia, ya están bien. Lo que celebramos.

SRA. LUCIA GONZALEZ DE MORGADANES

Aprovechando el último mes de vacaciones ha marchado de temporada, la señora de González, cuyos escritos a través de «El Mundo», primeramente y en el semanario local «El Pueblo», ahora, son siempre tan buscados.

La buena amiga Lucy es Profesora de Instrucción Pública en el cercano pueblo de V. Bermeja, donde cuenta como en esta sociedad con innumerables simpatías y afectos. Séale muy grata su permanencia en «Santa Helena» así como a su esposo, el conocido periodista señor Ramón Margadanes.

SR. RAMON MERLAN

Ha regresado de la capital, después de haber sido operado felizmente, de amigdalitis, el joven Merlán, el último de los hijos del respetable caballero Don Francisco Merlán.

Nos complacemos en celebrar el restablecimiento del simpático y estudioso joven.

SERA CIERTO...?

Si los rumores son ciertos, pronto se confirmará la petición de una chiquilla simpatiquísima a quien se ve en compañía de un distinguido joven que acaba de recibir su título de... Nada más, lectora! Sería imprudente adelantar una noticia así, dándole detalles concretos. Ya sabes de quienes se trata ¿verdad?

También dicen que la vecinita del parque tiene revolucionario nuevamente el corazón de un «fracasado». Y eso que él aseguraba formalmente que no creía en las mujeres!

En cambio, nada puede decirse aún, de la probable reconciliación entre un «rey» que na tiene de rumano y una princesita de la gracia, belleza y bondad. Muy sensible. Más que sensible lamentable. Ambos son tan simpáticos que bien podrían reanudar el idilio y que acabase en la casa de la calle Independencia, casi esquina a Castillo.

SR. CARLOS MENENDEZ

Hacia España ha marchado en días pasados, el conocido comerciante de esta plaza, señor Carlos Menéndez. Al frente de sus negocios ha quedado el señor Enrique González, solvente comerciante de este pueblo.

Una feliz travesía deseamos al señor Menéndez y que pase una feliz temporada en su patria.

ADRIANA.

LAS TRADICIONALES FIESTAS DE STA. ANA, CELEBRADAS EN CAMPO FLORIDO

Fueron un éxito y el programa se cumplió estrictamente. Sentido fallecimiento. Las Damas Isabelinas. Cronista

El día 27 de Julio se celebraron en esta localidad, las tradicionales fiestas de la patrona Santa Ana.

Aun persiste en la mente del cronista el día tan esplendoroso que nos ofreció la Naturaleza. En medio de un bullicio indescriptible y de una alegría general, a las seis de la mañana una banda de música costeada por la comisión que fué nombrada al efecto se despertaron todos los vecinos de la localidad.

Todos los números del programa se cumplieron exactamente, con el beneplácito de todos.

A pesar de la situación reinante en cuanto a dinero se refiere, se llevaron a efecto tres grandes bailes, en los que se puso de manifiesto el interés tan grande que existía para los mismos. Propiciando tan fausto día, bajo el ceremonial con que acostumbra el clero establecer los cambios de imágenes, se llevó a efecto el cambio de la patrona que existía en el templo de esta localidad, por la nueva, que traida de exprofeso desde Barcelona por el Ldo. Padre Luis Sans, luce con gallardía la perfección de la línea que el artista supo imprimirle. Muy de mañana las multitudes recorrían ya las calles de la localidad en demanda de los números del programa. Cerca de las seis de la tarde salió la patrona escoltada por todos los fieles de la localidad, pasando por las principales calles donde se le iban sumando mayor número de feligreses. Cerca de las ocho de la noche regresó a la iglesia donde se celebraron distintos números religiosos todos ellos a cargo del Ldo. Sans.

La celebración de los bailes fué la nota simpática y sus organizadores pueden sentirse justamente satisfechos.

Obituario

Una víctima más de la guadaña de la muerte. Voy a referirme a una venerable matrona que en vida se llamó Justina Martínez viuda de Martínez. Solamente al registrar en esta crónica que tuvo la dicha de aportar al mundo diez hijos, treinta y ocho nietos y cuarenta biznietos, deja demostrada la vida tan pródiga que tuvo en este valle de lágrimas, llena de tantas y tantas tristezas. Falleció a la edad de 98 años tejiendo en redor de su nívea cabeza la aureola del prestigio y de la virtud y austeridad más acrisoladas.

Partió rumbo a los abismos de la muerte sin que nada ni nadie fuera capaz de detenerla. Allá en su casa de la calle de Fábrica número 10, en la capital, se encontraron reunidos e identificados por el mismo dolor que les embargaba, todos aquellos deudos que desolados la lloran sin que nada sea capaz de mitigar la honda pena que les embargo.

Se nos fué Justina sin que en sus ojos se reflejara la amarga ironía del egoismo de vivir aun más. Para ella siempre fué una cosa lógica el momento de la muerte. Solo su espíritu sufrió la violenta sacudida de los golpes inesperados cuando su nietecita más querida se encontró delicada de salud. Eso fué el golpe que puso una nota de dolor en su espíritu al que no pudo conformarse. Ello fué su rápida partida. ¡Cuántos y cuantos han sido los que la han llorado! En primer lugar y ocupando un lugar preferente mi estimado amigo señor José Martínez. En su inmenso dolor tuvo la presencia de ánimo suficiente para que se organizara una guardia de honor compuesta por sus hijos, nietos y biznietos los cuales fueron relevándose cada diez minutos. Magnífico ejemplo de cariño póstumo a quien él tanto debiera.

¡Cuántas y cuántas fueron las coronas que hasta la casa mortuoria fueron remitidas!

Entre ellas se destacaba de manera especial un magnífico y severo sudario que decía: «De José a su abuela» «Del Capitán Certs a Justina», otra «De José a su abuela», «Ana Martínez a su madre», «Juana a su abuela» «Gerarda a su abuela», «Heriberto a su abuela» y de bouquets una profusión en las que se veían una multitd de variadas flores.

Cerca de las nueve de la mañana partió el cortejo fúnebre para el Cementerio de Colón, en el que se les dió cristiana sepultura a los restos de la fenecida.

Embargado por honda pena hizo uso de la palabra para despedir y dar las gracias a los que acompañaron el cadáver, un oficial de la policía de la Habana, compañero del hijo de la fenecida, que en breves y conmovidas frases hizo un bosquejo de la vida de la extinta. Al hacer la presente crónica en las que van envueltas las plegarias más sinceras que eleva el cronista por el descanso eterno de la desaparecida, lleguen hasta todos los deudos que la lloran el bálsamo de la resignación y quiera el cielo que el Todopoderoso pueda acoger en su seno para el eterno descanso el alma de Justina.

Visita

En días pasados y en viaje relacionado con la Dirección del DIARIO tuve la satisfacción de recibir la visita del Agente Viajero señor Calero.

Breves momentos permaneció entre nosotros el estimado compañero, ya que las labores encomendadas al mismo le llevaban a los pueblos comarcanos en los que tenía ocupaciones inherentes a su cargo que cumplir dentro de plazo perentorio. Al escribir las presentes líneas, llegue hasta el estimado compañero el saludo cordial de mi amistad sincera.

Onomástico

El 31 de Julio. Fiesta que según el calendario, recuerdo a San Ignacio de Loyola. Es esta festividad en la que ha cumplido un año más en la vida mi estimado amigo Dr. Mario Ignacio Soler. Rodeado de toda su estimada familia, pasó el día ante el regocijo de todos los séres afectos y que le son queridos.

Una invitación personal hecha al cronista para su asistencia al acto de carácter íntimo que se celebrara en su casa, fué imposible de ser atendida de momento ya que asuntos ajenos a mi voluntad hubieron de motivarla.

Llegue hasta el siempre atento y directo amigo, mis sinceras felicitaciones y quiera el cielo prodigarle su ventura personal, los dones de dicha y de triunfos personales en el ejercicio de su carrera. Son estos los deseos del corresponsal.

Felicitación

Llegue en este día hasta mi querido y fraternal amigo Ignacio Sanabria, ausente ahora en la capital de la República con motivo de su cumpleaños.

Al propio tiempo que unidos a mis votos por su ventura personal en este día tan grato, quiero hacer mis votos también para que la salud quebrantada retorne de nuevo para satisfacción de sus familiares.

Las Damas Isabelinas

Hace breves días y en viaje de propaganda y divulgación, tuvimos el honor de recibir la visita que se dignaron hacer las Damas Isabelinas.

¡Grandiosa misión la de estos séres humanos abnegados, que luchan abiertamente con el destino para remediar tantas necesidades. Nada más digno de encomio que la labor de estas mujeres. Esas pobres vidas, que carentes de medios luchan denodadamente con el medio en que las ha colocado el destino tienen en ellas las amigas cariñas y desprendidas, que llevan a una juventud minadas por la miseria o por la enfermedad o bien en otoño doloroso y cruel el bálsamo consolatriz de la suprema identificación material y moral.

Atendidas exquisitamente por la señorita Carmelina Naranjo, se llevaron en cartera la promesa de atender a una señorita que carente de recursos para atender a su curación, se encuentra en esta localidad.

Es esta la verdadera caridad. Es esta la forma en que se manifiestan los verdaderos sentimientos y como se hacen buenas las doctrinas, esto es: Empezando por practicarlas uno mismo.

Nombramiento.

Llegó a mí la noticia del nombramiento de una distinguida maestra de esta localidad para el cargo de Cronista Social del DIARIO.

Me referiré a la señora Nila Hernández hermana queridísima de mi estimada y culta compañera señorita Fita Hernández cronista social de «El Mundo».

Nunca más acertada estuvo la dirección del DIARIO, que al escojer para representarla socialmente. La señora Hernández auna en sí, conocimientos amplios y cultura. Habrá de deleitarnos con la fragancia de sus escritos, siempre amenos y bien redactados. Lleguen hasta la nueca compañera los votos sincerísimos por el éxito en el desempeño de su cargo y que pronto nos deleite con sus finos escritos.

Alfredo ARGUELLES.
Corresponsal

SERA RECONSTRUIDO EL CUARTEL DE LA GUARDIA RURAL SITO EN CRUCES

Se celebrarán fiestas benéficas con este plausible motivo. El 6 de septiembre se efectuará un gran baile. Temporada

Ha sido acogido con beneplácito por toda la región villareña el propósito de reconstruir el Cuartel de la Guardia Rural, con el producto de las contribuciones nobles y espontáneas, y con las grandes y solemnes fiestas que en beneficio de esta plausible iniciativa se van a celebrar en nuestro pueblo.

Con tal motivo ya han anunciado una soberbia fiesta bailable, para el día 6 de septiembre, fiesta que será de una trascendencia extraordinaria, por la simpatía con que siempre son acogidas todas las iniciativas que propendan en bien de nuestro progreso por nuestra culta sociedad.

Al baile del seis de septiembre en beneficio de la reconstrucción del Cuartel de la Guardia Rural, contribuirán todas las significadas personalidades de nuestra mejor sociedad villareña. En Lajas levantan el entusiasmo su modelo Alcalde Municipal don Isidoro Gutiérrez y el excelente Jefe de Policía Fernando Fernández, en San Fernando de Camarones su Alcalde Julio Cabarga; en Palmira, Pedro Margolles, su Alcalde; en Ranchuelo cooperan los prominentes industriales Ramón Trinidad y su hermano Diego y su Alcalde Indalecio García; Cienfuegos con generosidad singular tiene múltiples y distinguidos cooperadores a esta fiesta y en Sta. Clara, el ilustre Gobernador doctor Juan Antonio Vázquez Bello, doctor Salvador García Ramos, Consejero Provincial y futuro Representante y el pundonoroso Coronel Emiliano Amiel que prestará su decidido apoyo moral.

Cruces siempre prestóse a coadyuvar a todas estas iniciativas altas y nobles, tiene ya dándole calor a esta fiesta, a don Pedro Jover Anido, a su hijo el Presidente del Liceo Martí, Pedro Jover Pocurrull, Wifredo Vidal; Ignacio Alonso, Presidente del Ayuntamiento; Tomás Rodríguez; doctor Antonio Fuentes Sánchez; Luis A. Rodríguez; Arturo Amador; don Cándido Osés; Manuel Carro; Manuel Jover Pocurrul, popular político; Juan Gómez; doctor José Lorenzo Penichet; Antonio García Morales; Gabriel Mora; Hugo Macías y los periodistas Joaquín Hernández, Zoilo del Cristo; Antonio Barrera; Goal Sagastume y el que suscribe.

Las damas más distinguidas de nuestra sociedad no desmayarán para que esta fiesta resulte brillante.

Esto demuestra una vez más, lo querido que es el pundonoroso Capitán Luis Quintero de los Reyes, que goza de generales prestigios y simpatía n toda la sociedad villareña, y es, el más formidable propugnador de esta bien aplaudida iniciativa.

UN BUSTO DE JOVER

Llegan hasta nosotros anuncios gratos, de que el ilustre hombre público doctor Salvador García Ramos ya está redactando los estatutos y la moción, que solicitará el crédito para la obtención del busto que se erigirá en memoria del benemérito don Julio Jover, cuyo nombre es venerado por toda la sociedad villaclareña y por toda Cuba, que conoció de sus brillantes éxitos científicos

Tanto nuestro ilustre Gobernador doctor Juan Antonio Vázquez Bello, como nuestros Consejeros Provinciales, serán unos sinceros coadyuvadores de esta iniciativa del García Ramos.

RESTABDECIDA

Mucho nos alegramos del restablecimiento franco de la excelsa matrona doña Angélica Pocurrull de Jover, que ha venido sufriendo hace muchos días de una mano.

DE TEMPORADA

Pasa una larga temporada en el central San Francisco, entre sus familiares la distinguida y culta señorita Carmita Jover, que ha venido procedente de Santa Clara.

Muchas felicidades le deseamos.

REGRESO

Procedente de la provincia de Matanzas, ha regresado a ésta el clubman distinguido, Alberto Caraballo y su querido hijo Albertico, quedando en la aludida provincia con sus familiares su idstinguida y excelente esposa Carmen Gorris de Caraballo.

INVITACION

El Presidente del Partido Conservador, nuestro buen amigo Carlos Stuart Molina, ha invitado para un almuerzo criollo a los organizadores del homenaje a los señores Rey, Rivero, Villalón y Aragonés, señores Félix José Caso Zoilo del Cristo, Luis Martínez y los periodistas Goal Sagastume, Joaquín Hernández Antonio Barrera, Luis Rodríguez y al que suscribe y al activo y querido Presidente de la Hermandad Ferroviaria, señor Elio Fuentes.

VISITAS

En días pasados nos visitó procedente del progresista pueblo de Fomento el distinguido doctor Lino Quirós, fuerte político del partido conservador y aspirante a Representante.

También saludamos a nuestro amigo Alberto Velaz, Consejero Provincial que aspira a Representante.

Joaquín Sarría, Corresponsal.

LA VISITA A FALLA DE MON. SERANTES

Dejó constituída «Las Hijas de María». Enfermo. De cine

EL SEÑOR OBISPO DE CAMAGUEY

Después de una semana de intensa labor apostólica, nos ha abandonado el Ilustrísimo Sr. Obispo de Camagüey, Dr. Pérez Serantes.

Es asombrosa la energía demostrada por el ilustre Prelado durante su corta estancia entre nosotros.

En los amplios salones de la Sociedad Liceo, materialmente atestado de concurrentes, escuchamos su voz enérgica, de gran catequista divulgando las enseñanzas de Cristo en un verdadero derroche de elocuencia y de cultura.

Siete noches consecutivas le aímos hablar y hasta fatigarse, diciendo cosas tan hermosas, cual si estuvieran inspiradas por el influjo divino.

Supo el insigne orador demostrar sin apoyarse en sofismas, sino a lo Balmes, con ejemplos tangibles para todas las inteligencias que la religión cristiana es la más pura, la más sana de todas las filosofías.

Ardua por la escasez de tiempo, pero fructífera ha sido la piadosa labor del señor Obispo.

Antes de marcharse dejó constituída la asociación de Hijas de María» con la siguiente directiva:

Presidente: Ernestina López; Vice: Eulalia Díaz; Secretaria: Juanita Gracia; Vice: María C. Alvarez; Tesorera: Clara Calvo; Vice: Estela Quiñones.

Es digna de mencionarse también, la eficacia y celo con que fué auxiliado el señor Obispo por los virtuosos sacerdotes padres Angel Hernández, Párroco de Morón y Teófilo Uyarra, nuestro querido Párroco.

El Prelado fué cariñosamente despedido por todo el pueblo en la estación ferroviaria.

Enfermo.

Se halla enfermo aunque no de cuidado el Dr. Julio A. Hernández Albornà, médico prestigioso y figura de alto relieve en esta sociedad, en la que es muy querido.

Hago sinceros votos por su pronto y total restablecimiento.

Cine «Recreo»

Siempre magníficas películas alternando con escogidos números de variedades.

Días pasados actuó la bella y hermosa bailarina Mercy Mezquida cuyo arte gustó extraordinariamente al público.

Pronto traerá la empresa del señor Martín Alvarez, escogidas joyas del cinematógrafo, entre ellas «El Mago de las Cuvas» por Monte Blue.

Mi felicitación al consecuente amigo Martín, por sus aciertos como empresario.

Un beneficio

En breve se llevará a cabo una velada a beneficio de la Casa-escuela en nuestro teatro «Recreo».

Reseñaré oportunamente.

Estado del tiempo.

Desde hace muchos días no llueve nada en estos cortornos, por lo que el calor es insoportable.

Leopoldo REVUELTA,
Corresponsal

FUNCION DE CINE EN EL CALABAZAR

El club de Propietarios de Arroyo Naranjo la organiza

Para el miércoles 6 tiene anunciada el Club de Propietarios y Vecinos una magnífica función en el cine «La Sociedad», de Calabazar, con un programa selecto y algo nuevo enteramente: podrán los que concurran a dicha función bailar varios números que tocará al final de la misma el renombrado Sexteto «Diablo Rojo».

Ha de ser el éxito rotundo.

El próximo sábado 9, celebrará el Club un magnífico y grandioso baile de sala, amenizado por la Orquesta Fauin y el Sexteto Diablo Rojo.

Reina para este baile un entusiasmo extraordinario y le auguramos un franco éxito.

OBITUARIO

En días pasados falleció la señora Luisa Jiménez, tía muy querida de nuestro estimado amigo Abelardo Valljeo, a quien hacemos llegar, al igual que a sus demás familiares, nuestra más sentida condolencia.

Llegue también unido a estas líneas mi más sentido pésame hasta mi querido amigo Abelardo Rodríguez, y familiares, por el fallecimiento de su estimada mamá.

Descansen en paz.

EXAMENES

En la relación de felicitaciones con motivo de los últimos exámenes olvidé involuntariamente a uno de mis más queridos amiguitos, el joven Oscar Brito a quien quiero hacer llegar mi felicitación más sincera por la feliz terminación de su segundo año de bachillerato.

LA ESTACION DEL FERROCARRIL

Corren insistentes rumores de que la Estación del Ferrocarril en esta localidad será suprimida dentro de breve plazo por así exigirlo el plan de economías de los Ferrocarriles Unidos.

Confiamos en que todas aquellas personas que tienen intereses en esta localidad tratarán de evitar que tal cosa llegue a ser realidad y que no sucederá lo que con la Estación de Policía, que por falta de unión o por apatía, permitimos que fuera trasladada al lugar en que hoy se encuentra

MI SALUDO

Para las distinguidas familias que con motivo d. la temporada veraniega se encuentran entre nosotros y muy especialmente para la señora María Calvo Viuda de Giberga y los señores Félix Fernández de Castro y Ricardo Martínez.

Para todos mi deseo de que su estancia en ésta sea todo lo más grata posible.

Recíbalo también la señora Nena Fernández, que pasa breves días entre nosotros.

M. Naves, Corresponsal.

LA NUEVA CRONISTA EN GUIRA DE MELENA

A instancias de un amigo ante el prestigioso DIARIO DE LA MARINA he sido nombrada Cronista Social de Güira de Melena. Al aceptar este cargo he creido un deber saludar a las autoridades locales, Centros de Recreo, prensa, comercio y en particular a la culta sociedad Güireña, con quien me unen lazos de fraternidad y afecto, alentada con los mejores deseos, no dudo merecer vuestra cooperación en lo que concierne mi cometido facilitándome datos para estas notas y una vez más darle el auge que merece nuestra culta ciudad.

Aprovecha esta oportunidad reiterándoles mi afecto y un saludo respetuoso.

Edilberta MORO

M.E.C.D. 2016

SE SOLICITAN

POZOS Dulces número 28, esquina Desagüe, Reparto Ensanche de la Habana. Se alquilan habitaciones a 7, 8 y 9 pesos. Informan en la misma.
B4 30544 2 agos 5

SE ALQUILA una habitación en la azotea; casa particular. Muy buena y barata. Se prefiere hombres solos. Cristo 22, altos.
B4 30473 2—7 Ag.

SE ALQUILA una habitación con toda asistencia, en $35. Se prefieren dos personas, precio convencional, único inquilino, Aguacate número 19, altos, entre Empedrado y Tejadillo.
B4 30580 2 agos 5

SE ALQUILAN dos habitaciones juntas o separadas, a personas de moralidad, casa de familia, hay teléfono y agua abundante. Animas 92, altos
B4 30586 2 agos 5

ALQUILO habitación, hombres solos, luz, abundante agua, dos balcones calle. Otra muy fresca. Inmejorable comida, hay teléfono. Precios reajustados. Gervasio 59, altos, casi esquina Neptuno.
B4 30526 2 agos 5

OBISPO 54, primer piso, entre Habana y Compostela, casa particular, alquila espléndida habitación amueblada, balcón a la calle, sin ruidos. Comodidad y absoluta moralidad.
B4 30740 3—6 agos

SE ALQUILA habitación chica, propia para hombre solo; muy clara y fresca; con o sin muebles y buenos servicios. Villegas número 13, altos, entre Empedrado y Tejadillo.
B4 30780 4—7 Ag.

VEDADO, calle 17, casa honorable, alquilo dos espléndidas habitaciones, en una caben cuatro personas cómodamente, con todo servicio; excelente comida; prerio módiro, en la misma cuarto fresco para caballeros; entrada independiente, teléfono F-1327.
B4 30307 1 agos 31

B-5. Casas de Huéspedes.

LUGAR CENTRICO
66—COMPOSTELA—66

Casa de huéspedes, alquila hermosas habitaciones y departamentos con baño privado, amplios, frescos y ventilados hermosísimos jardines teléfono M-4184.
B5 27919 19 agost 18

VIVA COMODO

Consulado 59, altos. Comida excelente. Magníficas habitaciones, vista calle Hay en la azotea. Individualmente, $25. Matrimonio $50. Una cuadra Prado. Cruceros tranvías. Moralidad. Visítenos.
B5 29315 28—4 Ag.

HUESPEDES: OBRAPIA 99. HERMOSAS habitaciones; baños calientes a todas horas; con muebles; con comida. Una persona $30 $35. Matrimonios $50. Hombres solos; matrimonios sin niños.
B5 29065 26—10 agos

CASA de huéspedes. En San Miguel 120 entre Campanario y Lealtad. Se alquilan amplias habitaciones. Amuebladas y con comida. Pida informes al U-5840.
B5 29909 30 agos 5

EN GALIANO No. 101, por San José, se alquilan habitaciones con y sin muebles y agua corriente, exquisita comida. Desde $30 mensuales, asistencia completa.
B5 29968 30 agos 7

B-6. Hoteles.

HOTEL "REGENTE": habitaciones con servicio privado, desde 60 pesos para matrimonio con todo servicio. Teléfono U-5062.
B6 28526 23—22 Ag.

HOTEL
IDEAL ROOM
FRENTE AL CAPITOLIO

Prado 93, B, por Pasaje. Desea habitación grande, bien amueblada, ventilada, pintada, juegos de meple, cama, escaparate, chifonier, mesa de luz y agua, mesa grande de comer, sillones y sillas, coqueta, todo del mismo tono, baño agua caliente y todo servicio, luz, limpieza, ropas y tantas otras comodidades. Comida para matrimonio 30; los pagos de la comida usted puede hacerlos diarios; esto prueba que la comida es buena. Precios de habitaciones desde 15 a 35. Fíjese en estos precios. Hay habitaciones con comida para hombres. 30. Exíjense referencias.
B 6 4786 C 10-9 Agt.

HOTEL BILBAO

De Julio Gutiérrez, antiguo propietario del Palacio de la Mortera, Prado y Neptuno. Amplias y ventiladas habitaciones a Prado y Neptuno. San Miguel y Consulado. Agua fría y caliente, elevador permanente, situación céntrica, a media cuadra del Parque Central. Precios económicos. Moralidad absoluta. Cocina española y criolla. Se admiten abonados al comedor. Jueves, bacalao a la vizcaína; domingos, olla española. Neptuno 5. Teléfono A-9041.
B6,30553 2 agos 10

HOTEL LINDBERGH

Animas 58; frescas y ventiladas habitaciones, agua fría y caliente, servicio privado, higiene y moralidad. Desde 15 a 35 pesos. English spoken.
B6 30551 2 sept 1

HOTEL ASTOR

Bajo nueva administración, San Miguel y Amistad. Habitaciones con baño privado y todo servicio para una persona desde $40.00 al mes; con comida desde $65.000; para dos personas, desde $100 al mes.
Ind. 25 May.

THE SAVOY

F y 15 Vedado — Telf. F-6041.

Situado en un lugar alto del Vedado, con fácil y frecuente comunicación con la ciudad y repartos. Expuesto a la brisa, con la vista al mar, rodeado de jardines iluminados de noche, y con 600 metros de hermosos portales. Tan amplio, que los huéspedes pueden aislarse o reunirse con sus amistades en los espaciosos salones, según deseen, ventaja que no le ofrece ninguna de las modernas casas de apartamentos, donde se vive encerrado en sus habitaciones.

Las habitaciones, lujosamente amuebladas, tienen ventilación directa, closets y baño particular, con agua fría y caliente a todas horas.

El comedor de THE SAVOY es uno de los más hermosos y frescos de la Habana; las comidas son seleccionadas e incomparablemente preparadas; el servicio, en mesas separadas para cada familia, activo y competente.

PRECIOS MAS ECONOMICOS QUE NINGUN HOTEL DE LA MISMA CATEGORIA EN LA HABANA Y EL VEDADO. INCLUYENDO TRES EXCELENTES COMIDAS DIARIAS ABRIL A DICIEMBRE 1930

Personas	Día	Semana	Mes
1: desde	$3.25	$18.20	$ 65.00
2: desde	$6.00	$33.60	$120.00

B-6 811 Indf 1 ab

HOTEL MODERNO

El más céntrico, situado frente a la Cuban Telephone y a media cuadra de la Fraternidad. Todas las habitaciones con servicios privados. Comida excelente, española y criolla. Tenemos habitaciones especiales para lunas de miel. Precios de los más baratos que se conocen. Fernández.
B6 29431 28 agos 7

ALQUILERES

GRAN HOTEL "COLON", VILLEGAS 110, cinco pisos, elevador a todas horas, ventilado y cómodo como ninguno. Habitaciones con servicio privado, de $20 a $40 mensuales. Diario, de $1 a $2. Almuerzo, 50; comida, 50 cts Teléfono M-6674.
B6 25735 7 agosto

ARRENDAMIENTOS

ARRIENDO finca, cerca Víbora, casa, pozo, buen arbolado y tierra, comunicación, varias empresas autos. FO-7832.
W 30522 2 ag 7

NAVE DE ACERO
SE ARRIENDA O SE VENDE

En Concha y Rodríguez, Luyanó, con mil metros de capacidad, teniendo además cuatro mil metros de terreno vacío. Muy propia para talleres o depósitos. Informa, Luis Barrena. Teléfono A-8979.
W 29397 28 Agt 13

NAVE DE ACERO
SE ARRIENDA O SE VENDE

En Concha y Rodríguez, Luyanó, con mil metros de capacidad, teniendo además cuatro mil metros de terreno vacío. Muy propia para talleres o depósitos. Informa: Luis Barrena. Teléfono A-8972.
W 29397 28—12 Ag.

SE SOLICITAN

S-1. Criadas y Criados.

SE SOLICITA una sirvienta para todos los quehaceres de una casa donde solo hay un matrimonio. Se exigen referencias. Tiene que dormir en la colocación. Sueldo $25. Chaple 37, Víbora. De 9 a 11 de la mañana.
S1 30643 3—5 agos

S-11 Agentes y Socios.

SE DESEA UN SOCIO

Activo o en comandita; también si conoce el inglés tanto mejor. Tendría que aportar INMEDIATAMENTE de ocho a diez mil pesos, para apoyar y desarrollar importantísimo negocio de comisiones en general, ya en plena marcha, con representaciones de primer orden, americanas y europeas, asimismo que exclusivas, de mercancías y productos constantemente en gran demanda aquí. Igualmente magnífica oportunidad es esta para un padre pudiente que quisiera establecer y encarrilar a un hijo digno en una carrera comercial de altos prestigios y certeros resultados prácticos y remunerativos en debido tiempo. No hay tiempo que perder con los meros curiosos, sin propósito serio. Para citar entre vista personal, llame al Sr. Bernardo por teléfono M-8661, sólo durante esta semana, entre las 8.00 y 8.30 A. M., entre 1.00 y 2.00 P. M. y de las 8.00 P. M. en adelante.
S11 30640 3—6 agos

S-12. Solicitudes Varias.

FAMILIA RESPETABLE, se hace cargo cuidar niños. Calle 18 entre Línea y 11, altos, Vedado. Señorita Menéndez.
S12 30258 1—9 Ag.

SOLICITO personal masculino, bien portado para la venta de un artículo de mucho consumo en casas particulares, doy sueldo de nueve pesos semanales o comisión. Sr. Chao, Belascoain y Reina. Tostadero Puerto Rico, de 8 a 12 a. m.
S12 30658 3—6 agos

SE DESEA un vendedor con experiencia en el giro de vinos y licores, que haya trabajado las provincias de Habana y Pinar del Río. Las solicitudes han de expresar edad, estado, casas en que haya prestado sus servicios y referencias. Dirigirse por escrito a A. B. Apartado Núm. 63, Habana.
S12 30625 3—6 agos

SE OFRECEN

O-1. Criadas y Criados.

DESEA COLOCARSE una muchacha española de criada de manos. Entiende de cocina, costura y de bordado. Informan: Rodríguez número 27, entre Fomento y 10 de Octubre.
O1 30227 1—5 Ag.

DESEA colocarse joven española en casa de familia honorable para cuartos y coser sabe perfectamente el servicio fino y planchar bien y tiene buenas referencias. Informan, Tel. A-1626.
O1 30650 3—6 agos

SE DESEA colocar muchacha española, sabe coser y servir comedor. Lleva tiempo en el país y tiene referencias muy buenas. M-7122.
O1 30655 3—5 agos

SE DESEA colocar una muchacha española recien llegada para la limpieza y sabe coser. Tel. X-3347.
O1 30657 3—5 agos

DESEA colocarse un buen criado de mano, español, es muy trabajador y formal. Sabe cumplir muy bien con su obligación. Tiene muy buenas recomendaciones donde ha trabajado. Sirve uy bien a la mesa a la rusa. Ha estado en muy buenas casas. Sabe limpiar trajes de caballero; de jardín. Es muy práctico para todo. No importa fuera de la Habana. Informan M 3776.
O1 30608 3—5 agos

CRIADO se desea colocar para todo el servicio de casa particular; tiene referencias y va al campo. Informan F-6058.
O1 30611 3—6 agos

DESEA colocarse español de mediana edad para criado de manos; no importa otro trabajo; no tiene pretensiones de sueldo; buenas referencias. Teléfono A-6331.
O1 30612 3—5 agos

SE OFRECE un buen criado de manos español acostumbrado a todo esmerado servicio, sin pretensiones y referencias de casas conocidas; va a cualquier punto. Teléfono M-3064.
O1 30613 3—5 agos

DESEAN colocarse dos jóvenes españolas para criadas de cuartos o de manos; no les importa ir a los repartos; tiene referencias. Pregunten por Caridad, teléfono U-4669.
O1 30616 3—5 agos

SE DESEA colocar una joven española para criada de mano cuartos o comedor, lo mismo manejadora, tiene referencias. Tel. M-9578.
O1 30644 3—5 agos

DESEA colocarse una joven española para criada de mano o de cuartos, tiene buenas referencias, sabe cumplir con su obligación. Tel. M-4384.
O1 30645 3—5 agos

DESEA colocarse una joven española de criada de mano, sabe cumplir con su obligación y tiene quien la recomiende. Informan Mercado de Tacón 73, café, teléfono A-4576.
O1 30647 3—5 agos

SE DESEA colocar una joven española, para criada de manos o manejadora. Desea casa de moralidad y tiene quien la recomiende. Teléfono M-5764.
O1 30746 4—6 Ag.

JOVEN ESPAÑOL desea colocarse de criado de manos o portero. Tiene muy buenas referencias. Teléfono M-4737. Prado número 107.
O1 30743 4—6 Ag.

SEÑORA ESPAÑOLA, de mediana edad desea colocarse de criada de manos o cocinera. Informes. Telf. I-7656.
O1 30771 4—7 Ag.

MUCHACHA QUE habla inglés y español, desea colocarse para habitación y coser o manejar niño solo. Informes: F-3624.
O1 30766 4—8 Ag.

UNA SEÑORA española, de mediana edad, desea colocarse de criada de manos en casa de corta familia. Tiene recomendaciones. Jesús María 90. Teléfono M-6241.
O1 30750 4—7 Ag.

SE OFRECEN

SE DESEA colocar una peninsular de criada de manos o manejadora. Tiene muy buenas referencias y sabe cumplir con su obligación. Informan en la calle Acosta 22.
O1 30626 3—6 agos

DESEA colocarse muchacha española para criada de manos o manejadora o para cocinar y limpiar siendo corta familia; tiene referencias. Informan F-6156.
O1 30627 3—6 agos

DESEA colocarse una joven española de criada de mano; lleva tiempo en el país y tiene buenas referencias. Teléfono F-5179.
O1 30628 3—5 agos

SE OFRECE criado de manos español, sabe servir la mesa, entiende de jardín; tiene referencias de casas conocidas; no tiene pretensiones. Teléfono A-3343.
O1 30621 3—5 agos

SE DESEA colocar muchacha española para cuartos o comedor; entiende de costura; sabe cumplir con su obligación; desea casa de moralidad. Teléfono F-6093.
O1 30638 3—5 agos

JOVEN ESPAÑOLA que sabe coser y bordar desea colocarse para criada de cuartos o comedor; puede ir al campo; tiene referencias. Tel. F-6062.
O1 30637 3—5 agos

SE OFRECE muchacha española fina y trabajadora para cuartos o comedor; tiene referencias de buenas casas. Calle B y 27, Vedado, Tel. F-1015.
O1 30639 3—5 agos

SE DESEAN colocar dos jóvenes españolas para criadas de mano o manejadoras con referencias en las casas, no les importa ir al campo siendo las dos juntas; menos de $25 no se molesten; en la misma una para cocinar y limpiar para un matrionio. Teléfono U-5088, Salud 162, bajos.
O1 30629 3—6 agos

SE OFRECE criada española, sabe coser, otra de comedor, sirve a la rusa; tienen buenas referencias. Teléfono A-2312.
O1 30619 3—5 agos

DESEA colocarse una muchacha española para cuartos y coser. Tiene referencias y desea casa de moralidad. Telefono X-2639.
O1 30622 2—5 agos

SE DESEA colocar una muchacha española para cuartos y coser, tiene referencias. Teléfono I-2617.
O1 30668 3—5 agos

DOS MUCHACHAS españolas desean colocarse, una para cuartos y coser, otra para criada de mano. Informan teléfono U-4669. Hortensia.
O1 30675 3—5 agos

JOVEN española desea colocarse de criada de mano o manejadora, tiene referencias, no le importa ayudar en la cocina. Tel. U-4669, Esperanza.
O1 30674 3—5 agos

DESEA colocarse una joven española recien llegada, sabe trabajar, tiene familia que la represente. Informan Damas 41 altos, M-4333.
O1 30679 3—5 agos

JOVEN española desea colocarse para criada de mano, entiende de cocina. San Pedro 6, Perla. Tel. A-3690.
O1 30682 3—6 agos

JOVEN española desea colocarse de criada de mano o cuarto o para manejar un niño de corta edad. Informan avenida 10 de Octubre 425, puerta azul. Jesús del Monte.
O1 30686 3—5 agos

SE OFRECE criado para casa particular habituado al servicio de familias distinguidas, con referencias de las mismas. Informan teléfono U-6652.
O1 30720 3—5 agos

DOS JOVENES españolas desean colocarse una para comedor y otra para cuartos, saben cumplir con su obligación y tienen referencias A-5985.
O1 30690 3—6 agos

SE DESEA colocar una peninsular de criada de mano o manejadora o para habitaciones, tiene buenas referencias. Informan teléfono F-4343.
O1 30694 3—6 agos

DESEA colocarse joven española para comedor o cocinar y limpiar, sabe servir a la rusa, tiene referencias, pregunten por Lola. U-4669.
O1 30699 3—5 agos

DESEA colocarse joven española para criada de mano o de cuartos o para comedor, tiene referencias. Informan teléfono M-5496.
O1 30709 3—5 agos

SE DESEA colocar una joven española para criada de manos o de comedor, sabe servir a la rusa, no le importa salir afuera. Tel. M-5895.
O1 30710 3—5 agos

JOVEN española desea colocarse de criada de manos o habitaciones. En la misma un chofer. Espada 128. — U-6670.
O1 30713 3—5 agos

CRIADO de manos joven español desea colocarse en casa particular, acostumbrado a servir en buenas casas, tengo referencias de las mismas. A-6260.
O1 30705 3—5 agos

SE OFRECE criada italiana. Sabe cumplir su obligación. Entiende lo mismo de lavar que para cocinar y limpiar. Es cumplidora en su trabajo. Buena recomendación. Cuarteles número 3, habitación 13.
O1 30485 2—5 Ag.

DESEA COLOCARSE señora de mediana edad, para criada de manos, manejadora, ama de llaves. También sabe cocinar. De carácter agradable y con referencias. Telf. M-6656.
O1 30462 2—5 Ag.

DESEA colocarse joven española para criada de mano o para el servicio de corta familia, es práctica en todo. Informan. Telf. U-4669. Irene.
O1 30547 2 agos 5

JOVEN española muy práctica, desea colocarse para criada de mano o cuartos, tiene buenas referencias. Informan. teléfono U-4669. Lola.
O1 30548 2 agos 5

SE OFRECE joven española para criada comedor, cuartos, manejadora, con buenas referencias, sale afuera. Teléfono F-2084.
O1 30549 2 agos 5

DESEA colocarse muchacha de color para criada de mano, entiende de cocina, prefiere el Vedado. Tiene buenas referencias. Informes, Salud 79 A-6271.
O1 30453 2 ag 5

SE DESEA colocar un español de camarero o de criado de mano, también se coloca para casa huéspedes, sabe su obligación, habiendo trabajado en España de camarero. Para informes, teléfono M-2154.
O1 30581 2 ag 5

UNA JOVEN española desea colocarse de criada de manos o manejadora. Es formal. Teléfono U-6760.
O1 30721 3—6 agos

SE DESEA colocar joven española para criada de cuartos o de manos o manejadora; sabe coser; tiene buenas referencias; informan F-5262.
O1 30722 3—5 agos

SE DESEA colocar una muchacha española para criada de manos o manejadora: es formal, tiene referencias; teléfono I-7782.
O1 30723 3—5 agos

SE OFRECE criado español de mediana edad práctico en el servicio fino; sirve a la rusa; tiene referencias; no tiene pretensiones. M-4388.
O1 30726 3—6 agos

SE DESEA colocar una señora de mediana edad para criada de manos; sabe trabajar; tiene referencias; no tiene inconveniente salir al campo. Informan teléfono M-4613.
O1 30727 3—5 agos

SE DESEA colocar una joven española para criada de manos o manejadora o para cuartos; tiene buenas referencias. Teléfono M5071.
O1 30729 3—5 agos

JOVEN española desea colocarse para cuartos y coser, sabe muy bien el servicio fino; tiene muy buenas referencias. Teléfono F-3916.
O1 30736 3—6 agos

JOVEN española desea colocarse en casa de familia honorable para limpiar cuartos y coser, sabe bordar a máquina; ayuda otros quehaceres; tiene conocimientos con los niños; la recomiendan en la casa que lleva 10 años; teléfono U-2937.
O1 30718 3—5 aos

SE OFRECEN

DESEA colocarse una joven española para criada de manos o para cuartos; sabe algo de costura. Informan Santiago 5 y 7 entre Zanja y Salud.
O1 30739 3—7 agos

O-2. Cocineras y Cocineros

SE COLOCA buena cocinera española, también hace dulces. A-8350.
O2 30728 3—6 agos

SE OFRECE joven asiático para cocinar, sabe la cocina americana, tiene referencias. Informan, San José 35 preguntar por Wong.
O2 30073 31 agos 7

SE DESEA colocar señora seria para cocinar; si es matrimonio, limpia también. Desea familia tratable. No duerme en la colocación. Telf. A-0470, de 8 a 12.
O2 30803 4—6 Ag.

COCINERO REPOSTERO fino, asiático, desea colocarse en casa particular. Cocina perfectamente a la criolla, española y francesa. Muy limpio y formal. Sabe cumplir con su obligación. Teléfono U-7069.
O2 30774 4—7 Ag.

SE OFRECE cocinera española; ayuda a limpiar. No duerme en la colocación. Con referencias. En la misma, una criada con referencias. A-8066.
O2 30819 4—6 Ag.

SE DESEA colocar una señora para cocinar y limpiar; o para criada de manos. Informan: M-5739.
O2 30811 4—6 Ag.

SE DESEA colocar un matrimonio. Ella: buena cocinera y sabe todo repostería; y él, buen criado de manos y sabe servir a la rusa; o para jardinero o cualquier trabajo. Tenemos buenas referencias de donde hemos trabajado. Son austriacos. Calle 25 número 369, casi esquina Paseo. Vedado. Telf. F-3532. Preguntar por Catalina.
O2 30808 4—7 Ag.

SE COLOCA española para cocinar y limpiar. Tiene referencias. No duerme en la colocación. A-8350.
O2 30752 4—6 Ag.

SE DESEA colocar en casa de moralidad, cocinera y repostera de color. Tiene referencias. Campanario 87, altos. Teléfono M-4866.
O2 30741 4—6 Ag.

SE OFRECE un excelente cocinero asiático. Conoce cocina española, criolla y también repostería. Muy limpio. Tiene buenas recomendaciones en casa particular. Informan: Calle Valle y Mazón. U-9704.
O2 30768 4—7 Ag.

COCINERO ESPAÑOL, sin pretensiones, para barra o negocio. Trabaja bien todas cocinas. Se ofrece, Reina 3, café La Corona.
O2 30767 4—7 Ag.

UN GRAN cocinero chino se ofrece. Conoce bien la alta cocina española y criolla. Sabe de repostería. Muy limpio. Excelentes referencias de casa particular. Telf. M-4375.
O2 30491 2—5 Ag.

EXCELENTE COCINERO repostero de color; muy serio y muy limpio en su persona y en su trabajo, desea colocarse en casa particular. Tiene referencias. Informes FO-2741.
O2 30461 2—5 Ag.

DESEA COLOCARSE una señora madrileña, de mediana edad, para cocinar. Es repostera y tiene referencias de casas distinguidas, donde ha trabajado. Telf. U-6634.
O2 30420 2—5 Ag.

UNA BUENA cocinera repostera, desea colocarse en casa de familia de moralidad. Habla inglés y español. Telf 2474. Llámase Francisca.
O2 30418 2—5 Ag.

SE OFRECE buen cocinero y buen repostero español; sin familia. Cocina criolla, española y francesa. Agradable sazón. Muy limpio en su trabajo. Sale al campo. M-4205.
O2 30510 2—5 Ag.

DESEA colocarse señora española de mediana edad para cocinar a matrimonio o corta familia, ayuda algo a la limpieza y duerme en la colocación. Teléfono F-4747.
O2 30669 3—5 agos

SE DESEA colocar joven española para cocinar, no importa ayudar limpieza. I. Atocha 12, Cerro, teléfono I-5765.
O2 30671 3—5 agos

DESEA colocarse joven española para cocinar, entiende de repostería, no le importa ayudar en la limpieza. Informan teléfono U-4669, Consuelo.
O2 30673 3—5 agos

DESEA colocarse buena cocinera repostera española de mediana edad. Teléfono F-3677.
O2 30677 3—6 agos

DESEA colocarse joven española para cocinar o para todo el servicio siendo corta familia, es muy dispuesta para el trabajo y tiene referencias. U-1312.
O2 30687 3—6 agos

DESEA colocarse joven española para cocinar y limpiar a matrimonio solo o corta familia. Tiene referencias. Teléfono A-5985.
O2 30691 3—5 agos

DESEA colocarse una joven española para cocinar, sabe hacer plaza, no le importa ayudar a los demás quehaceres de la casa, sabe cumplir con su obligación, tiene buenas referencias. Teléfono F-4471.
O2 30692 3—5 agos

SE DESEA colocar una joven española para cocinar y limpiar para corta familia, no le importa salir al campo, sabe cumplir con su obligación. Informan teléfono A-2521.
O2 30693 3—5 agos

DESEA colocarse una cocinera de color, sabe de repostería, no le importa ayudar a pequeños quehaceres pero duerme fuera. Tel. A-9903.
O2 30695 3—5 agos

DESEA colocarse una cocinera española de mediana edad, cocina de todo, sabe de repostería, no duerme en la colocación. Teléfono A-6949.
O2 30696 3—5 agos

DESEA colocarse un joven asiático para cocinero en casa particular, repostero, también de criado de manos. Tiene referencias. Informan San Nicolás 114, Alfonso Lam. Teléfono M-4192
O2 30633 3—6 agos

SE DESEA colocar una cocinera española; tiene referencias; teléfono F-3666.
O2 30630 3—5 agos

JOVEN española desea colocarse para cocinar y limpiar en casa de corta familia. U-8685.
O2 30631 3—5 agos

SE DESEA colocar una joven española para cocinar y limpiar siendo corta familia o solamente para cocinar, tiene buenas referencias. Informan teléfono A-0339.
O2 30667 3—5 agos

SE DESEA colocar una buena cocinera repostera, duerme en la colocación y desea casa de moralidad. Informan Telé. F-6114.
O2 30653 3—5 agos

SE OFRECE superior cocinera de color repostera muy limpia y con referencias de muy buenas casas donde ha trabajado. M-7122.
O2 30656 3—5 agos

DESEA colocarse señora española joven para cocinar, sabe hacer dulces y sabe bien su obligación. duerme fuera. Informan teléfono FO-1927.
O2 30659 3—5 agos

SE OFRECE cocinera repostera de mediana edad con referencias, en la misma una criada con referencias.— Teléfono A-8066.
O2 30660 3—5 agos

SE DESEA colocar cocinera española de mediana edad, cocina criolla y española. duerme fuera, puede cocinar y limpiar si es matrimonio solo. Tel. X-3028.
O2 30661 3—5 agos

DESEA colocarse una señora de mediana edad de criada de mano y ayudar a cocinar. Informan M-5843.
O1 30737 3—5 agos

SE DESEA colocar joven española para cocinar y limpiar siendo matrimonio solo o corta familia; sabe hacer dulces o para criada de manos; sabe algo de costura. M-6630.
O2 30617 3—5 agos

SE OFRECEN

SE OFRECE señora de color para cocinar; es seria y formal; sabe cumplir con su obligación; no duerme en el acomodo. U-5038.
O2 30614 3—5 agos

SE OFRECE una buena cocinera española, cocina criolla y española y tiene buenas recomendaciones de casas conocidas; duerme en la colocación; pregunten por Matilde; teléfono M-5895.
O2 30716 3—5 agos

SE OFRECE matrimonio alemán, ella cocinera, criada o para manejadora; él criado, jardinero; son trabajadores y honrados; ambos tienen buenas referencias. Sin pretensiones. Hablan español e inglés. A-4175.
O2 30725 3—5 agos

SEÑORA española de mediana edad desea colocarse, cocina criolla, y española, sabe de repostería, tiene referencias, sabe hacer plaza, limpia y trabajadora. Informan S. Rafael 114, 2o. piso. A-6960.
O2 30738 3—5 agos

SE OFRECE española de mediana edad para cocinar y limpiar a corta familia, lleva tiempo en el país, tiene referencias A-5985.
O2 30697 3—5 agos

SE OFRECE española de mediana edad, es buena cocinera, lleva tiempo en el país, si es corta familia puede cocinar y limpiar, tiene referencias. A-5985.
O2 30698 3—5 agos

SE OFRECE una española para cocinar y limpiar, es trabajadora, no le importa hacer las dos cosas, lleva tiempo en el país. Teléfono A-7592.
O2 30701 3—5 agos

SE DESEA colocar una muchacha fina y educada para cocinar o limpiar, con referencias. F-5884.
O2 30708 3—5 agos

SE COLOCA de cocinera una joven de color; sale al mediodía; sabe cocinar; prefiere Vedado. Teléfono F-3442, Margarita.
O2 30714 3—5 agos

DESEA colocarse una cocinera de color de mediana edad, sabe cumplir con su obligación y tiene quien la garantice. Informes, 23 esquina E. teléfono F-6021.
O2 30435 2 agos 5

COLORED american. Cook en general seeg position with american family, hotel or boarding house, willing to go in the country, has good references, if needed. Telf. A-2482.
O2 30426 2 ag 6

O-3. Manejadoras.

DESEA COLOCARSE una muchacha española de manejadora. Es formal y cariñosa para los niños. Tiene buenas referencias. Informan: Teléfono: I-1731.
O3 30754 4—7 Ag.

SE OFRECE española de manejadora o criada de manos o servicios de corta familia, tiene referencias, Ana.— U-4669.
O3 30672 3—5 agos

ENGLISH speaking colored girl seeks position as nurse, maid or laundress. Calf Adelina. Tel. F-4747.
O3 30683 3—6 agos

DESEA colocarse una señora española de mediana edad para manejadora o criada de mano o para cocinar y limpiar para corta familia. Teléfono F-6028.
O3 30735 3—6 agos

O-5. Jardineros.

JARDINERO JAPONES

Desea colocarse jardinero japonés casa particular o finca, tiene referencias. Telf. FO-9267. Llamar Japonés.
O5 30338 1 agos 5

UN BUEN jardinero japonés desea colocarse en la ciudad o en el campo, tiene buenas referencias. Informan teléfono A-8780.
O5 30684 3—9 agos

O-6 Choferes

CHOFER español solicita plaza en casa particular, tiene buenas referencias. Teléfonos F-6051, I-6020. Pregunten por Andrés.
O6 30605 2 agos 5

CHOFER español desea casa particular o comercio, es muy práctico en el manejo, con muy buenas referencias, teléfono A-6952.
O6 30569 2 agos 5

MAQUINA de imprenta de mano, chiquita, se desea comprar. Dirigirse a Solís. Amistad 4, altos, de 4 a 8 p. m.
C6 30584 2 agos 7

CHOFER joven mecánico, con 14 años, desea colocarse, tiene referencias de familias que trabajó entérvalos de 5 años. Calzada y Paseo, La Luna, teléfono F-2008, Joaquín.
O6 30448 2 agos 5

SE DESEA colocar un matrimonio, él para chofer y ella para limpiar, sabe coser y algo de cocina y él entiende de mecánica; tiene muchos años de práctica; lo mismo juntos que separados; tienen buenas referencias. Informan 5a. No. 73 Vedado. F-1839.
O6 30648 3—8 agos

CHOFER mecánico, español, con 9 años de práctica, experto en manejo y mecánica de cualquier máquina, se ofrece a casa particular o comercio. Tengo inmejorables referencias. Informan: teléfono M-5550.
O6 30649 3—6 agos

CHOFER con seis años de experiencia desea colocarse en casa particular o de comercio; tiene referencias que lo garantizan como cumplidor en la casa donde trabajó. Informan en Jesús Peregrino 64, teléfono U-1911, a todas horas.
O6 30615 3—9 agos

S0 OFRECE chauffeur español joven para casa particular; no le importa hacer otras trabajos; entiende de jardín; tiene buenas referencias. Teléfono A-3343.
O6 30620 3—5 agos

CHOFER español, hombre serio y cumplidor, se ofrece para casa particular. Tiene buenas recomendaciones. Teléfono M-4190. Preguntar por Daniel.
O6 30712 3—7 agos

O-7. Costureras, modistas y sombreras

SE OFRECE joven española para coser en casa particular, tiene referencias de muy buenas casas donde ha trabajado mucho tiempo, va al campo. Informan teléfono X-1913.
O7 30666 3—5 agos

MODISTA. Se hacen vestidos de holán desde $1.20; de seda desde $2; de niña, 50 centavos. Corrales número 76. A-5713.
O7 30362 1 agos 7

SEÑORA costurera, cose por figurín y de toda clase de costura, hace uniformes de colegios, desea casa particular para coser por días. Informan, teléfono A-9621.
O7 30541 2 agosto 5

MODISTA EXPERTA, para trabajos finos a las damas de buen gusto, a domicilio y en mi casa. Precios económicos. Solicito aprendizas. Cortina 6. I-5919. Santos Suárez.
O7 30800 4—9 Ag.

MODISTA y bordadora se desea colocar en casa particular; hace toda clase de vestidos por figurín a la última moda; lo mismo ropa interior y para niños y borda a mano lo mismo en blanco que en color. Y en la misma otra para limpiar o manejar un niño de meses; tienen quien las garantice. Informan en el teléfono F-4678.
O7 30676 3—5 agos

SE COLOCA una modista: corta por figurín y copia toda clase de modelos; tiene muy buenas referencias de señoras a quienes ha trabajado. Informan M-9318.
O7 30703 3—5 agos

O-8 Lavanderas.

UNA LAVANDERA desea encontrar ropa para sacar fuera, bien arreglada y un niño para ayudar la limpieza. F-6107.
O8 30589 2 agos 5

SE OFRECEN

O-9. Operarios y Aprendices.

UN MECANICO japonés con práctica en toda clase de motores, también en instalaciones eléctricas y plomero desea colocarse en la ciudad o en el interior, tiene buenas referencias. Informan A-8780.
O9 30685 3—9 agos

O-10. Oficinistas.

SEÑORITA TAQUIGRAFA Mecanófa, en español, ofrece sus servicios. Es seria y formal. Informes: Srta. Marrero. Minas, Habana.
O10 xx 3,—8 Ag.

TENEDOR de libros, para la contabilidad general de cualquier giro se ofrece todo o medio día, competente contador español, alta práctica, buen calculista, conocimiento inglés y francés, superiores referencias. Teléfono A-9221.6 A-9621.
O10 30431 2 ag 12

MUCHACHA instruída, seria, corresponsal mecanógrafa, conocimientos contabilidad, algo inglés, desea trabajo en casa seria y estable. F72591. F-2669.
O10 30520 2 ag 5

O-11 Agentes y Socios.

COMPAÑIA seria, de responsabilidad, que cuenta con organización propia que cubre todo el país, para atender a su negocio de especialidades, se haría cargo de la distribución general por cuenta propia de artículos de consumo ya acreditados o que merezcan acreditarse, de producción o manufactura criolla o extranjera. Sólo atenderemos solicitudes que revelen buena fe. Comerciante.
O11 28565 23 agos 7

O-12. Ofertas Varias.

UNA SEÑORA desea oficina para limpiarla y cuidarla, a cambio de una habitación. En la misma, se ofrece costurera; cose de todo, a domicilio o en su casa y muy barato. Informan; Industria 50, segundo piso.
O12 30785 4—7 Ag.

SE OFRECE un matrimonio español para encargado de una casa. Sabe pintar y algo de carpintero. Desea buena casa o para otros trabajos que puedan colocarse los dos juntos. Es matrimonio serio y de conducta y de confianza. Informan: Telf. U-3069.
O12 30786 4—10 Ag.

SE OFRECE señora joven del país para acompañar señora o señorita, dama de compañía o ama de llaves, es fina y educada. Desea casa de moralidad. Informan M-7780.
O12 30663 3—5 agos

AVICULLTOR muy práctico en la cría de aves y de puercos y manejo práctico de las incubadoras y cría de los pollitos se ofrece a granjas o fincas construye las casetas higiénicas. No pretensiones. Teléfono A-2348.
O12 30700 3—9 agos

MATRIMONIO español muy competente y con toda clase de garantías se ofrece para encargado de casa; él sabe de carpintero y entiende algo de electricidad. Llamar al teléfono M-4190.
O12 30711 3—7 agos

AGENCIAS DE COLOCACIONES

LA PRIMERA de Aguiar: agencia; la más antigua, más acreditada y la que mejor personal tiene, para todos los giros. Maloja 53. Telf. A-3090. Alonso.
X 29372 28—6 Ag.

LA PURISIMA: A-0339. La agencia preferida de la alta sociedad, que se recomienda por sí sola con su buen servicio y personal escogido; con referencias.
X 29815 30—5 Ag.

AGENCIA VILLAVERDE: O'Reilly 13. Teléfono A-2348. Siempre cuenta con buen servicio de cocineros, criados, camareros y dependencia en todos giros, con buenas referencias.
X 29379 28—5 Ag.

AGENCIA La Unión, de Marcelino Menéndez, treinta y tres años de establecida. Es la única que en cinco minutos facilita todo el personal con buenas referencias. Llamen al Telf. A-3318, Habana número 114.
X 30518 2 agos 7

LA MILAGROSA. A-8066. La agencia que sirve lo más distinguido de Cuba, por tener un personal escogido, con referencias. Sol 108, Ramírez.
X 30530 2 agos 5

LA MATANCERA

A-7740. Sirve rápidamente cocineras, criadas, toda clase de servidumbre y empleados de ambos sexos con referencias; calle Sol 103, servicio permanente a todas horas.
X 29413 2 sept 1

LA RAPIDA, U-8221. Santiago 36 B. Tiene buenas cocineras; criadas, manejadoras del país y españolas con referencias y acostumbradas al servicio. Servicio esmerado y permanente.
X 30623 3—5 agos

AVISO importante. Fanny Agencia. Teléfono A-4175. O'Reilly 9 1|2, departamento 6. Ofrecemos servidumbres de ambos sexos, también oficinistas en inglés y castellano, tenemos todas nacionalidades con inmejorables referencias, sin costo alguno será atendido inmediatamente.
X 30724 3—5 agos

SE COMPRAN

C-5. Muebles y Prendas.

COMPRAMOS MUEBLES modernos de todas clases. Máquinas coser Singer, ovillo central. Máquinas de escribir. Burós; mamparas; divisiones cristal y baúles. Salud 3. A-6620.
C5 28912 25—24 Ag.

LA ESTRELLA, de F. Rivera y Hno. Se compran muebles y se cambian; y tenemos un gran surtido de los mismos, que detallamos baratos. Angeles 32. Teléfono M-1940.
C5 30033 31—30 Ag.

C-12. Objetos Varios.

MARTINEZ: TELEFONO A-8330

Compro ropa usada; zapatos y todo objeto de vestir de caballeros. Monserrate y Teniente Rey. Telf. A-8330.
C12 28367 1 agos 27

COMPRO TABLA de 1" sin cepillar. Informan: Telfs. FO-1513 y A-0383.
C12 30248 1—6 Ag.

SE VENDEN

V-1. Casas.

CASA, AMPLIACION Almendares, 2.000 contado; renta $80. Jardín; portal; sala; tres cuartos; comedor; baño completo; hall; garage; patio grande. Dos casitas al fondo, independientes. U-5928. Fanego.
V1 29390 28—6 Ag.

GANGA. $45,000 casa nueva; renta $500 mensuales. Con $10,000 o un terreno en la ciudad y el resto liquidar como quiera. U-3650.
V1 29967 30 jul 9

VENDO ESQUINA con bodega, cuatro casitas. Renta $80.; modernas; buena fabricación. Urge la venta por asuntos que explicaré al comprador. Todo: $7.000. Monte y Cárdenas café Cuenya.
V1 30476 2—17 Ag.

SE VENDE la casa Concordia 144, entre Marqués González y Oquendo. Compuesta de dos plantas. Sala; comedor; tres hermosas habitaciones baño completo; cocina de gas; buen patio. El alto, con las mismas comodidades; escalera de mármol y tanque de cemento. Puede verse a todas horas. Informan; Telf U-2075. Trato directo con el interesado.
V 30468 2—5 Ag.

SE VENDEN

GRAN oportunidad. Por embarcarme vendo la casa de Santa Catalina número 37, en la Víbora. En muy buenas condiciones, con sala, saleta, tres habitaciones, comedor al fondo, servicio completo y servicio de criados, patio y traspatio. Informan el teléfono M-1629.
V1 30357 1 agos 11

POR TENER que embarcar se vende una casa a dos cuadras Calzada Cerro por la mitad, precio situación, renta $60, y se da $3,500, siempre alquilada por estar punto muy céntrico. Telf. I-3061. No corredores.
V1 30339 1 agos 7

GANGA: CALLE Reyes entre Pocito y Luz, Víbora, vendo casa madera: Portal; sala; 2 cuartos; hall; comedor; baño; cocina; patio; entrada independiente; acera sombra. Todo urbanizado. Se dan facilidades. Telfs. A-8297 y X-1620.
V1 30440 2—5 Ag.

VENDO esquina en la Habana en $3,200 y también cambio otra fuera de la Habana, por bodega o acepto valores de la Caja de Ahorros del Banco Gallego. Informa, señor Hernández, Revillagigedo número 35.
V1 30603 2 ag 5

VENDO CASA MODERNA

Esquina, manzana de San Rafael, cerca Infanta. Renta segura 350 pesos. La doy en 34,500 pesos. Trato directo. Señor López. Telf. A-7042.
V1 29817 30—6 Ag

EN EL VEDADO: Se vende casa de dos plantas, compuesta de sala; vestíbulo; comedor; pantry; cocina; cuarto y servicio de criados; con cinco habitaciones altas y dos baños; cuarto de chofer y garage. No interviene corredor. Ultimo precio: $28.000 Se deja algo en hipoteca. Informan F-3701.
V1 30753 4—14 Ag.

EN EL Reparto Los Pinos, se vende una casa en Finlay 68, a dos cuadras del Paradero de Miraflores; con jardín; portal; sala; saleta; comedor; dos cuartos grandes con su baño intercalado; cocina; portal al fondo; entrada de garage y buen patio; techo monolítico. Informan; Maloja número 13.
V1 30798 4—14 Ag.

CASI REGALADA. Gran atención.— Mitad precio, véndese mejor y más fresca casa, Víbora. Una cuadra calzada. Regia construcción, preparada 4 pisos. Asómbrese $12,000. Dueño, Trocadero 89, de 4 a 5, teléfono A-5658, particular I-6102.
V1 30641 3—6 agos

A PRECIO DE SITUACION

Se vende en lo mejor del Reparto Miramar calle 10 entre 3a. y 5a. Avenida, regia casa la que se da por la mitad de su costo. Puede verse a todas horas. Informan Notaría Dr. Manuel de J. Rodríguez A-8410.
VI 30635 3—6 agos

REPARTO MIRAMAR
GANGA FENOMENAL

Chalet que vale $30,000 en $19,500. Mide 1.251 varas y se compone de jardín, portal, sala, hall, 6|4, dos lujosos baños, comedor, cocina, pantry, dos cuartos criados, garage y un gran traspatio. Urge venta, antes del día 10. Informes directos J. P. Quintana. Teléfono M-7730 y FO-2188, Chacón 23 bajos.
V1 30715 3—6 agos

VENDO: cuatro casas mampostería, modernas, con un pasaje al centro de las mismas en Jesús del Monte; buena renta, precio de situación. Informes Reina 85 Café. F. Trujillo. No corredores.
V1 30733 3—5 agos

VENDO ESQUINA

Dos plantas; nueva, en Santa Irene, al lado Calzada. Renta 130 pesos; en 15.000 pesos. Venta directa. Telf A-7042. Sr. López.
V1 29816 30—5 Ag

VENDO casi regaladas, tres casitas, sala, comedor, dos cuartos, mosaicos. Una cuadra Calzada Arroyo Apolo. Con mil quinientos las compra. Informan, Cárcel 27, bajos.
V1 30459 2 agos 7

CAMBIO casa situada Reparto Santos Suárez, (lugar alto y fresco), por otra en la Habana. Doy diferencia efectivo. Dueño I-5954.
V1 30556 2 ag 5

Frente al Colegio de "BELEN"

Se vende una casa acabada de construir, muy bien decorada y con todo confort; situada frente a la doble línea del tranvía de la Habana a Marianao y al Paradero "Rabel". Precio reddcido y a pagar si se desea, con los alquileres.

SEGUNDO GARCIA TUÑON

Cuba número 81, altos

Teléfono A-4005

V1 28887 25—9 Ag.

VEDADO: GANGA: 23. Dos plantas independientes. Sala, saleta, comedor, cuatro habitaciones, baño intercalado, hermoso hall, servicios y cuarto criados cada planta. $18.750. Gerardo Mauriz. FO-7815.

Vedado: media cuadra 23. $11.000. Jardín, portal, sala, comedor, tres habitaciones, baño, cuarto y servicios criados. Gerardo Mauriz. FO-7815.

Vedado: 23, precioso chalet, $50.000 calle 17, hermosa residencia de esquina, $60.000. Paseo, dos plantas, $32.000, un solar completo. Línea, esquina, a la entrada, regia casa dos plantas independientes, $57.000. Gerardo Mauriz. FO-7815.

Vedado: hermosa residencia con 750 metros; brisa; 5 habitaciones, dos baños, garage dos autos, $28.500. Lindo lhalet, mármil escayola, vidrieras emplomadas, tres baños regios; cinco habitaciones. $36.000. Gerardo Mauriz. FO-7815.

Reparto Almendares: precioso chalet: 5 habitaciones, garage y demás; sin estrenar; próximo a la línea, $12.500. Gerardo Mauriz. Telf. FO-7815.
V1 30234 1—6 Ag.

VENDO CASA nueva, en Santa Amalia. Portal; sala; dos cuartos; comedor; mucho terreno. $500 contado, reconocer $500. Informan: Paradero Luyanó (bodega).
V1 30288 1—5 Ag.

CASA en Santos Suárez, se vende en 3,500 pesos, con portal, sala, saleta con cuatro columnas de escayola, tres grandes cuartos, saleta al fondo, baño y servicio de criados, cocina, patio y traspatio. Telf. I-5153.
V1 30399 1 ag 7

VENDO CASITA con solar pegada a la Quinta Balear; renta 12 pesos; la doy en seiscientos pesos. Su dueño: Figuras 72. Urge venta. No corredor.
V1 29563 29—6 Ag.

EL MEJOR garage, se vende o cambia por finca urbana o rústica; también se dan facilidades de pago. Poco alquiler y buen contrato. Informa; José Caamaño, Refugio 2 café).
V1 30013 31—8 Ag

VENDO CASA: San Francisco, Víbora, cerca Calzada; carros por delante. Portal; sala; comedor; gabinete; dos amplios cuartos baño completo; cocina; patio; fresca y saludable. No No corredores. Informes: U-4296.
V1 29582 29—7 Ag.

SE VENDEN

V-2. Solares

¡MAGNIFICA OPORTUNIDAD! EN 23, VEDADO

Le vendo de $10 a $15 vara, la medida que usted solicite. También en las calles 20, 21, 22, 24 y 26, con grandes facilidades de pago. Informa, su dueño: Dr. Aranda y M. Sañudo. Mercaderes 9, Dpto. 3, de 10 a 12 a.m. Teléfono M-6173
V-2 E-223 Indf 26

APROVECHE ganga; vendo con facilidades de pago dos solares en lo mejor de la Ampliación de Almendares; Avenida 6 casi esquina a 11 acera sombra; informan, I-5090.
V2 30387 1 agos 11

ME EMBARCO el día 30. Traspaso mi solar 9 x 29, reparto La Lira, cerca de la quinta Castellana, tengo entregados 393 pesos hasta pagar 750 pesos. Lo doy por 150 pesos. Aproveche. Informes Sr. Arjona A-6109.
V2 30702 3—6 agos

SOLAR: 10x29

Acera sombra. Todo urbanizado, alto se da por lo entregado a la compañía calle San Miguel entre Pocito y Luz Reparto San Miguel. Otro de 9x47 con calles, luz, aceras; se puede fabricar enseguida; dos líneas de guaguas, en el Reparto La Lira, con 130 pesos de contado y $15 al mes. Informes: A-8297 X-1620.
V2 30441 2—5 Ag.

—PLAYA DE MARIANAO

Solares a largo plazo pagando solamente los intereses y nada de contado si usted fabrica

PRECIOS MODICOS

J. TORGA
AMARGURA 1 ALTOS
TELF. M-9523
DE 2 a 6 P. M.

1601 vence 24 Ag.

GANGA. Solar Miramar, 1,251 varas, calle 14 y 3, directo dueño, señor Vudura, hotel Pasaje, de 12 a 3. Urge operación.
V2 30571 2 agos 5

CALZADA DE la Víbora: Se vende gran terreno; pegado al Paradero de tranvías; frente por Calzada y Avenida de Acosta; con casa fabricada frente a Calzada. Precio de situación. Informan: 7 y 20, Reparto La Sierra. Teléfono FO-1476.
V2 30249 1—5 Ag.

REPARTO LA Sierra: El mejor solar. Esquina de sombra; 28 por 30. Por la mitad de su valor. Informa: Cano M-4206 FO-1224.
V2 30250 1—8 Ag.

V-3. Fincas Rústicas.

VENDO finca de 4 caballerías, con un kilómetro de frente a la carretera, en las inmediaciones de Hoyo Colorado. Toda de cultivo. Arbolado y fábricas. Informes, Galiano 102
V3 28576 23 agos 7

SE VENDE finca rústica en Pinar del Río con 227 caballerías, buenas tierras y buena vía de comunicación buenas aguadas, dedicada a frutos menores, tabaco y ganado. Urgen venta. Precio $125.00 por caballería. Más informes teléfono U-5952. No corredores.
V3 30678 3—8 agos

SE VENDE FINCA "LA BUELGA", carretera de Guanajay entre Arroyo Arenas y Pta. Brava. Para más informes: dueño en la misma de 3 a 6 p. m.
V3 27678 18—17 ag.

VERDAD5RA GANGA: se vende una finca muy barata. Monte propio para hacer potrero; de 1 caballerías y medio. Provincia Camagüey, Término Municipal Nuevitas. Para informes: Dirigirse Sr. N. Vives. Apartado número 145. Nuevitas.
V3 29786 20—5 Ag.

FINQUITA 1|4 caballería, en el camino de la Güinera, propia para cría de aves y frutos menores, con buen pozo. Se arrienda. Informes, teléfono A-2461.
V3 30599 2 agos 5

SE VENDEN: PEQUEÑAS FINQUITAS, propias para granjas o quintas de recreo, con agua, luz, ómnibus cada cinco minutos, a pagar a plazos, sin entrada ni interés. Finca Mora Chica, Campo Alegre, Carretera Central que va a Matanzas en el kilómetro 8 calzada en construcción; junto al Reparto Diezmero, propietario capitán Miranda. Informes en la misma o Nacional Truz Compa, Cuba 76 y 78.
V-3 8333 9-9 ag

SE VENDE o arrienda finquita en Arroyo Arenas. Informan, U-3842.
V3 29884 30 agos

V-4. Establecimientos.

VENDO nave moderna, propia para gran industria, comercio, barata, por separación de bienes, situada en punto céntrico, cerca Belascoain, más de 500 metros superficie, cementada, azotea, facilidades de pago, no corredores. Escribir dando nombre y dirección para convenir entrevista con dueño, a H. G. R., apartado 1648, Habana.
V4 29210 27 agos 6

SE VENDE un taller de lavado. Se da muy barato, por tener que embarcarse su dueño. Informan: en Escobar 31.
V4 29365 28—5 Ag.

SE VENDE LA MEJOR CASA DE huéspedes de la Habana, con 56 habitaciones; con servicios privados. Paga poco alquiler y se vende barata. Informes: en Zenea 189, de 1 a 3.
V4 28527 23—22 Ag.

BARBERIA EN magníficas condiciones, vendo por embarcarme; con dos sillones Koken, casi nuevos; y aparatos modernos y demás utensilios. Precio barato. S. Ignacio 21, esquina Lamparilla.
V4 30286 1—8 Ag.

SE VENDE una vidriera de tabacos, cigarros, quincalla y Billetes de Lotería. Informan: en el café, San Lázaro y San Francisco. José Varela
V4 29770 30—8 Ag.

BUENA Vista. Se vende una fonda con mucha marchantería y buena cantina, con paradero de guaguas en la misma, se da barata por no poder atenderla. Informan en la misma, Pasaje E y seis.
V4 30449 2 agos 5

VENDO local preparado para cualquier giro, vidrieras y armatostería de cristales, en lo mejor de Reina, entre Angeles y Rayo, buen contrato, alquiler reajustado. Informan, Telf. A-8675.
V4 30590 2 agos 9

CON MOTIVO que el dueño quiere obtener otro giro, vende una fonda muy barata en ciento cincuenta pesos, $150. La casa tiene mucha comodidad, sólo renta $35. Cristo número 11 entre Teniente Rey y Muralla.
V4 30558 2 agos 1[illegible]

$10.000 PARA un asunto serio, para tres personas que conozcan bien el giro de kiosco, café, fondas y cantinas, siempre abierto; me retiro de este negocio; es una parte de seis socios; frente al Palacio, por la calle Monserrate (café) de 7.30 a 1.10 p.m. M. García.
V4 30776 4—7 Ag.

M.E.C.D. 2016

SE VENDEN

SE VENDE en $4.000 una buena bodega. Buen contrato. Poco alquiler. Sola en esquina; en el mejor barrio de la Habana. Informa: Saavedra, Corrales y Factoría (café).
V4 29851 30—5 Ag.

BODEGA EN SAN RAFAEL, $4,500 Sola en esquina, 7 años contrato, no paga alquiler. Muy cantinera. Informes, Cerro 535, o San Rafael y Oquendo, café, Alvarez y Suárez.

BODEGA EN $1,000
Sola en esquina, en la Habana, no paga alquiler, moderna cantinera. Informes, Cerro 535 o San Rafael y Oquendo, café, Alvarez y Suárez.
V4 29679 29 agos 8

VENDO una fonda. Vende 65 pesos diarios, el comprador ha de ser cubano o español. Informan, Almacén del Tratado, Aguila número 118, preguntar por Gutiérrez o por Sebastián
V4 30318 1 agos 7

$50 DIARIOS ganará con negocio para hospedaje en playa, este es el mejor negocio hoy. Benítez, 12 a 2. San Miguel 242, altos.
V4 30460 2 ag 5.

SE VENDE una carnicería en la Habana, se da barata, tiene buena venta; informan Manrique No. 90. A-1608.
V4 30719 3—5 agos

VENDO un café lechería, no paga alquiler, buen contrato, y varios depósitos de leche; se da barato. Informa Sr. Hernández, Revillagigedo 35.
V4 30604 3—6 agos

V-5 Muebles y Prendas

Muebles y Neveras
"LA IDEAL"
ANGELES 16, 2a. cuadra
Teléfono A-5058. Vendemos y cambiamos; al contado y a plazos. Alejandro Fernández.
V5 4340C 30—6 Ag'

Muebles a Plazos
SIN FONDO NI FIADOR
Para este mes, gran rebaja de precios. Liquidamos juegos de cuarto, comedor, sala y piezas sueltas. Cambiamos también muebles de uso y los recibimos como parte del fondo.
Antes de comprar sus muebles, visite la casa de las gangas.
LA INDIA
Monte 22 entre Aguila y Angeles
Nota:—Se hacen mudadas en la Habana y al campo, a precios de situación.
E 10ds. vence 10 Ag.

GANGAS
Un juego de cuarto esmaltado en beis, $55. Uno ídem caoba, $60; un juego comedor de nueve piezas, $50. San José 87 casi esquina a Gervasio.
V5 30434 2 agos 12

LA ERUPCION DEL VESUBIO consiste en lanzar a precios de situación muebles de oficina, comedor, sala, recibidor, cuarto y sueltos, neveras, camas, lámparas, cuadros, relojes pared y de pie finísimos y con sonería, objetos de adorno, cunas y sillas de niños.
JOYAS
de oro y platino con brillantes y piedras preciosas, modernas y antiguas. Relojes de oro y platino para señora y caballero. Las mejores marcas y estilos. Cubiertos plata nuevos en estuches a mitad de precio. También compramos prendas viejas y rotas y cambiamos por nuevas.
MAQUINAS DE COSER
Singer de lanzadera y ovillo, para bordar, zapatero, desde $15.00 hasta $65.00. Completo surtido máquinas escribir Remington y Underwood.
BAULES Y MALETAS
y maletines en gran surtido desde el más económico al de mayor confort.
INSTRUMENTOS DE MUSICA
Saxofón, guitarra, laúd, mandolina, violines, victrolas Víctor, discos.
PIÑON Y HERMANO
"El Vesubio". Corrales y Factoría al fondo de la Isla de Cuba. M-7337.
V5 30593 2 agos 5

SE VENDE un juego cuarto para señorita, laqueado marfil, de 7 piezas, en perfecto estado. Informan, 29 entre A y B, Vedado, al lado del tenis.
V5 30355 1 agos 7

SE VENDEN regalados, dos escaparates de luna, uno sin luna, 4 camitas de una persona y una nevera. Infanta 22, segundo piso.
V5 30531 2 agos 5

GANGA
Por tener que embarcarme vendo un juego de cuarto, un aparador, una mesa corredera, cuatro sillas y dos sillones y una cuna, todo casi nuevo. Aguiar 112, segundo piso.
V5 30575 2 agos 5

FAMILIA QUE embarca, vende sus muebles en muy buenas condiciones. Amistad 120, Habana.
V5 30814 4—7 Ag.

JUEGOS CUARTOS seis piezas, esmaltados, varios colores, $20 fondo y $8 mensuales. Juegos cuarto, seis piezas, color nogal o caoba $20 fondo y $8 mensuales. Juegos cuartos, tres cuerpos, Arte Moderno, modelos originales. Juegos de sala barnizados o esmaltados del color que usted desee, $15 fondo y $7 mensuales. Juegos recibidor caoba, varios estilos, $15 fondo y $7 mensuales. Juegos comedor Renacimiento, Adams, y toda clases de piezas sueltas. Visítenos y compare precios y calidad. "La Eminencia" Neptuno 188, entre Gervasio y Belascoaín.
V5 4341C 31—30 Ag.

SE VENDEN

MUEBLES: "LA CASA INGLESA": Ventas al contado y a plazos cómodos. Se hacen cambios. Baúles y maletas. Todo barato. **Salud 17. F. Castro y Hermano.**
V5 30496 2—5 Ag.

SE VENDE BUROS
Usados, planos y de cortina; sillas; libreros; juegos de cuarto y sala; muy baratos. También se alquilan, compran y cambian muebles. Monte 85, entre Aguila y Revillagigedo. Teléfono A-7795.
V5 30232 1—16 Ag.

JOYAS a plazos, relojes pulsera señora, oro 18 kilates con esmaltes, muy fijos, $3 fondo, $2 mensuales, anillos compromiso oro y platino, $1 fondo, $2 mensuales, alfileres corbata, tresillos, pasadores, sortijas de brillantes, toda clase de joyas, facilidades de pago. La Eminencia, Neptuno 188 entre Gervasio y Belascoaín.
V5 4342C 31 agos 30

MUEBLES BARATOS
Juegos de cuarto desde $45 hasta $300. Juegos de comedor $65; uno estilo Adams $90; uno estilo Renacimiento $160. Juegos de sala, $35. De Recibidor $60. Un juego de cuarto con escaparate de tres cuarpos, $130. Seis sillas y dos sillones $15. Neveras desde $15. Sillones de portal $12. Camas de hierro desde $6. Aparadores $15. Infanta número 88, Cao y Pita. Teléfono U-4352.
V5 29075 26—10 Ag.

MUEBLES
Alquilamos y vendemos a plazos.
SAN RAFAEL 127
GOMEZ Y CIA. U-2969
V5 4321C 18—17 Agosto

SE VENDEN máquinas de coser ovillo central desde diez pesos, juegos de muebles de todas clases, escaparates de lunas, y piezas sueltas, muy baratos. Suárez número 58 entre Misión y Gloria.
V5 29423 28—6 Ag.

GRANDIOSA LIQUIDACION
Por dejar el negocio. Joyas, muebles ropas, baúles y maletas de todas clases. Máquina coser Singer, máquinas escribir, victrolas, todo procedente de empeños. Aproveche la ocasión e invierta bien su dinero.
LA SEGUNDA COMPETIDORA
San Nicolás No. 250 entre Gloria y Corrales.
Teléf. M-2875
1474 Indf. 1 Ag.

MAQUINAS SINGER
Ovillo central; tenemos una gran cantidad de 12 pesos en adelante; de zapatero, 29—4 y 18—2, tenemos piezas de repuesto de todas clases, reparaciones a domicilio. Angeles 36 y Sitios.
V5 29508 28 agos 27

MUEBLES EN GANGA
Gran surtido en muebles de todas clases, juegos de cuarto, $65; de comedor, $40; sala o recibidor $30; camas, $5; coquetas, $12; seis sillas y dos sillones, $12; sillas sueltas, $1.25; sillones, $2.25; mesas correderas, $5; aparadores $10; neveras $10 y muchos más que no se detallan a precios sin competencia en "LA PRINCESA"
San Rafael 107.
E—1056 Indf.

TALLERES DE EBANISTERIA
"EL SIGLO"
DE
VICENTE ARECHAGA
Juegos de cuarto modernos, Bibliotecas Renacimiento Español, juegos de comedor, recibidores, sala, muebles de fantasía, economice dinero comprando al fabricante. Proteja la industria nacional.
Manrique 189. Telf. A-6135
V5 26463 11—10 Ag.

"Máquinas Singer"
Reconstruidas
Precios de situación
CASA SANCHEZ
SAN RAFAEL 142. U-4149
V5 30283 1—11 Ag.

V-6. Maquinarias.

ALMACEN, EXISTENCIAS CONSTANTES de calderas, donkeys de vapor, bombas, motores, romanas diversos tamaños, arados, desgranadoras, tuberías, fluses acero para calderas etc. Basterrechea Hermanos. Lamparilla 9. Telf. A-2950. Habana.
V-6 2293 15-15 oct

VENDO 4 hornos mecánicos; 3 taladros; 2 recortadores; 1 cepillo; una fresadora chica; y herramientas. Pueden verse funcionando. Habana 103.
V6 29996 31—15 Ag.

Cantera San Francisco
SE VENDE O ARRIENDA
Con chucho propio al ferrocarril y buena entrada y salida para camiones a la Carretera Central; en el kilómetro 10, San Francisco de Paula. C. S. Glym. De 1 a 6 p.m.
V6 30233 1—11 Ag.

VENDO un buen motor de gasolina, marca Novo, de tres caballos, con su magneto Bosch. Informan en el rastro El Nacional, Suárez número 79. Señor ous.
V6 30602 2 ag 5

SE VENDEN

SE VENDE una máquina de pozo de petróleo, que barrena hasta 2.000 pies; marca "Kingston". Para informes: A. Morales, Cádiz núm. 77.
V6 29779 30—9 Ag.

V-7 Automóviles y Accesorios

SE VENDE un camión Autocar. Informan, Desamparados 40, herradura.
V7 30315 1 agos 9

FORD cerrado, de 4 puertas, tipo T se vende muy barato. Verlo en garage Europa, Concha 260, teléfono X-1512.
V7 30333 1 ag 8

CAMIONES SIN FIN FORD
APROVECHE GANGAS
Reconstruidos en buenas condiciones de todo.
Con carrocería especial para extensión Olson .. .. .. $ 125.00
dwyCon carrocería especial para ferretería .. .. .. „ 135.00
Otros tipos, desde .. .. .. „ 60.00
AGENCIA FORD DE MARIANAO
Real y Avenida Columbia
V7 4347C 3 ag Ind.

VENDO casi regalado, un Cadillac en muy buen estado, acumulador nuevo, motor espléndido, no deje de verlo. Señor Pérez, Gertrudis entre Calzada y Agustina, Víbora, teléfono I-2454.
V7 29904 30 agos 6

GRAN TALLER DE CHAPISTERIA
Reparación en general de radiadores pintura "Duco"; soldadura outógena de Enrique Padilla, Infanta 8 entre Jovellar y San Lázaro. Telf U-7267.
Esta casa pinta con "Duco" todas las reparaciones de los trabajos de chapistería, con precios muy reducidos y con toda garantía en las reparaciones generales. Mi interés es que sea usted un cliente para siempre.
V-7 12162 JIR Indf

FORD TURISMO MODERNO
Vendemos uno en buenas condiciones en sólo trescientos pesos. No pierda tiempo. Agencia Ford de Marianao Real y Avenida de Columbia.
V7 4348C 2 ag Ind.

SE VENDE un camión Ford sin fin, San Martín número 10. Pregunten por Isaac. Telf. M-9895.
V7 30453 2 agos 5

SE VENDE Overland-Whippet, 5 pasajeros (particular) cinco gomas nuevas; pintura y fuelle nuevo. Motor en perfectas condiciones; en precio de verdadera ganga. Luyanó 4.
V7 30438 2—6 Ag.

SI DESEA usted un carro de uso, vea a Julio, Agencia Chevrolet.
V7 30495 2—17 Ag.

VENDO UN automóvil Chevrolet de dos puertas, cerrado, del 29. Informes: Julia, Agencia Chevrolet.
V7 30494 2—17 Ag.

AUTOMOVILES CHEVROLET del 28 y del 29. Tengo reconstruidos. Julio, Agencia Chevrolet.
V7 30493 2—17 Ag.

SE VENDE, a precio de ganga, una cuña Ford modelo "T"; en perfectas condiciones. Galiano 29, esquina Animas.
V7 30416 2—9 Ag.

VENDO UN CUPE FORD DEL 26 en muy buenas condiciones de todo. Sólo sesenta pesos. Carvajal, Real y Avenida de Columbia, Marianao
V7 4317C 17 Jl. Ind.

VENDO muy barato un Nash cerrado, acabado pintar, 5 gomas nuevas, chapa nueva, todo en perfecto estado. Campanario 44.
V7 30454 2 agos 7

SE VENDE Essex cerrado, de dos puertas, modelo 1928, en buenas condiciones. Precio, $325. Para verlo, teléfono F-5676.
V7 30559 2 agos 5

SE VENDE Buick cerrado, dos puertas 28-29 en perfectas condiciones. Precio de situación. Línea 213, entre G y H, Vedado.
V7 30793 4—10 Ag.

GANGA: SE vende en ochocientos pesos, un magnífico camión Ford, nuevo. Teléfono A-3575. Lamparilla 34.
V7 30839 4—7 Ag.

REGALO Cadillac, 5 pasajeros y Locomobil de 7, perfectamente listos para trabajar. Informes, Flores 8, carbonería, entre Aguadulce y Serafines, entrada por Aguadulce, teléfono A-8560. R. Mier.
V7 30125 31 agos 15

V-8. Instrumentos de Música

AFINE su piano o pianola por $2.50; absoluta garantía. Virgilio Fernández, procedente de grandes fábricas europeas, taller de reparaciones de pianos y victrolas y barnizado, Zulueta 36 y medio. Telf. M-3040.
V8 30359 1 agos 31

MAGNIFICO PIANO Giralt, de caoba, refractario a comején; meses comprado. Se da barato y algunas facilidades de pago. San Rafael 141, entre Oquendo y Soledad.
V8 30046 31—5 Ag.

HORROROSA liquidación de pianos y pianolas de las mejores marcas, garantía absoluta y precios inverosímiles. Ventas al contado y plazos. La Predilecta, San Rafael y Oquendo. Telf. U-3847.
V8 29697 29 agost 13

PIANOLAS y pianos alemanes de las mejores marcas, mejores precios y mejores garantías. Visite la casa Domínguez, no le pesará. Dragones frente al teatro Martí.
V8 28197 21 ag 5

RADIO Majestic, Victor y todas marcas de radio sin que usted gaste un solo centavo, le admito como parte de pago su Ortofónica, piano o Victrola y compramos radios eléctricos. Monte 125 altos por Angeles. A-2826.
V8 30665 3—6 agos

VENDO Radiola 18 R.C.A. completamente nueva 60 pesos grandes voces, Radio Philips con bocina 40 pesos. A plazos los maravillosos radios Philco. Majestic aceptando como fondo radios, máquinas escribir. Teléfono A-5704. Zequeira 33 altos esquina Infanta.
V8 30707 3—9 agos

V-9. Utiles de Oficina.

SE VENDE un Dodge cerrado, del 26. Basarrate 18.
V7 30534 2 agos 7

SE VENDEN

MAQUINAS DE ESCRIBIR
Liquido Underwood, Remington, Royal Monach, Wanderer. Underwood y Remington portátil, hay máquinas desde 15 pesos. Véalas a todas horas en Angeles 36. Teléfono M-3555.
V9 30279 1—5 Ag.

MAQUINAS de escribir Underwood, Remington, Royal, etc., vendo baratas, garantizándolas. Especial atención, órdenes del interior. Compro, reparo, alquilo. Acosta, Obrapía 30, casi esquina a Cuba. A-1460.
V9 30570 2 ag 9

SE VENDE un mobiliario de oficina completamente nuevo, propio para profesional. Calle 23 número 268, altos, entre D y E.
V9 30533 2 agos 6

V-10. Cajas Registradoras.

VENDO una contadora color caoba que sirve para cualquier negocio, y se dá a la primera oferta razonable, venga y véala. Calle Barcelona 22, garage.
V10 29470 28 agos 7

QUEMAZON de cajas de caudales y de acero, contadoras niqueladas y de caoba, cantinas de vitrolite y caoba, vidrieras, mesas de mármol y vitrolite y de madera, sillas de viena nuevas y de uso y muebles en general a como quiera. Apodaca 58 entre Suárez y Revillagigedo.
V10 30704 3—13 agos

VENDO y reparo contadoras, esmalto caoba. Unica casa en Cuba que usa baño inoxidable para registradoras niqueladas, evitando se oxiden. J. R. Ascencio, Campanario 89, teléfono M-9571.
V10 29467 28—7 Ag.

REGISTRADORAS NATIONAL, DESde $10 mensuales. También cambiamos, resto pagadero a plazos. Hacemos reparaciones garantizadas. También compramos. Escriba a J. R. Ascencio. Campanario 89, Habana, teléfono M-9571.
V10 29468 28—7 Ag.

V-11. De Animales.

POR TENER que embarcarme, vendo a primera oferta 300 gallinas Leghorn y cedo el traspaso de la finca, próximo a la Habana. Informan: Teniente Rey 34 (tintorería).
V11 30479 2—7 Ag.

EN "VILLA María", San Mariano y Luz Caballero, se vende barato un lote de gallinas Leghorn y Catalanas del Prat.
V11 30457 2—5 Ag.

V-12 Objetos Varios

SE VENDE
A los señores libreros, médicos y estudiantes, una hermosa biblioteca de libros de cirugía. Keen y otros, medicina, etc. Se dan baratos, 250 libros en 200 pesos. Obrapía 98, de 10 a 12 y de 3 a 5 p. m.
V12 30377 1 agos 9

¡¡LIMPIABOTAS!! Un sillón de pino, nuevo, fuerte, con butaca. Precio, 16 pesos. Véalo, paradero Orfila, Buena Vista, Marianao. FO-2637. (Botica).
V12 30433 2 agos 5

VENDO 40,000 a 50,000 pies madera en tablas, tablones, alfardas, a la primera oferta razonable. 9 entre G y H, Vedado. Informes, 6 esquina 11, F-6141.
V12 30595 2 ag 7

CASCO DE LANCHA
Nuevo, de 16 pies, tipo Runabout, especialmente construído, costó $250; se dá en $150 para liquidarlo. Agencia Ford de Marianao Real y Avenida de Columbia.
V12 4349C 2 ag Ind.

FOTOGRAFOS: VENDO cámara Premo Viw 8x10; lente Collinear; dos barriles; obturados focal plano, trípode. Graflex compac 5x7. Ampliadora francesa 5x7. Chasis 5x7. Utensilios. Depósito del magnesio sin humo "Geka". Blanco 31.
V12 30801 4—10 Ag.

BAULES Y MALETAS
Surtido completo de lo más fino hasta lo más económico; precios no vistos.
JOYAS, MUEBLES Y ROPAS
Las compramos siendo modernas, las empeñamos con interés módico, y las vendemos con facilidades de pago. Antes de comprar vea nuestra exposición y precios; se convencerá.
LA COMPETIDORA
Gloria e Indio. Telf. A-6827.
1246 Ind. Jun 1.

CASAS DE PRESTAMOS

PARA OFICINA Y DE OCASION
Burós planos y cortina; burós; máquinas de escribir, sumar; libreros, giratorias; mesas de máquinas; archivos; mimiógrafos; accesorios Véalos. Villegas 6. A-8054.
A-8054, DE OFICINA
Compro y empeño archivos; máquinas de escribir, sumar; burós planos y cortinas; mesas; máquinas; accesorios; cualquiel cantidad. Llame a A-8054.
A-8054, MAQUINAS EMPEÑO
Y compro de escribir, sumar, en cualquier estado; archivos; cajas archivos, caudales; mimiógrafos y accesorios en todas cantidades. Llame a A-8054.
Y D-6 E-317 Indf

DINERO E HIPOTECAS

Se toma

DESEO $17,000 al 6 o|o, con garantía de $40,000. No se admite corredores. También la cambio propiedad por otra más chica. Informan, Monte 279, teléfono F-1627.
Z s t 30572 2 sep 1

Se Ofrece

DINERO
Doy grandes y pequeñas cantidades en hipoteca desde el 6% en adelante para la Habana y sus barrios; también tengo para los Repartos Operación rápida y absoluta reserva.
JULIO C. GRANDA
Obrapía 33 Telfs. M-5921 y F-5759
Z s. o. 25937 8 agosto 7

RENTISTAS HIPOTECARIOS
Vendo un crédito de $15.000 al 7% sobre propiedad rústico; con fabricación moderna que vale el doble. Informes: Sr. Díaz. Telf. F-4047.
Z 29030 26—5 Ag.

Tenemos Grandes
Y pequeñas cantidades de dinero para hipotecas al mejor tipo, sobre fincas, casas en laHabana, Marianao y sus barrios, para fabricar. Martínez y Prieto. O'Reilly 23. A-6951.
Z- 106 Indf 30 en

HIPOTECAS
BAJO INTERES
TIEMPO QUE QUIERA
PAGAMOS NOTARIA
Telf. A-4358 M-6263, altos
Droguería Sarrá.

DOY DINERO en hipotecas al 7% sobre fincas rústicas y urbanas. Operación en 24 horas. Alberto Cuervo. Aguiar 43. Teléfono A-6312.
Z 30482 2—17 Ag.

DINERO RAPIDO
Dinero rápido, lo proporciono en el día, con garantía de valores, mercancía, solares, casas, hipotecas, censos, etc. No oigo intermediarios. Neptuno 174, bajos. A-3222.
Z 29586 29 agos 5

DINERO
Se lo prestan con garantía de joyas, sobre artículos del hogar y oficina. Mucha reserva y poco interés. Suárez 58, teléfono M-3612.
Z 29425 28 agos 5

PARA EL HOGAR

PH-2. Reparación de Muebles.

REPARACION DE MUEBLES
De todas clases y taller de tapicería. Especialidad en mimbres Pintamos con "Pistola". Magníficas referencias de familias satisfechas de nuestro trabajo. Cumplimiento en los encargos es nuestra divisa. Pedro García **Hospital 19** entre San Rafael y San José. **Telf. U.4424.**
PH2 4797C 15—14 Ag.

SE ARREGLAN MUEBLES
"EL ARTE"
Taller de reparación y reconstrucción de muebles. Envases y embarques. Especialidad en pinturas, barnices y tapicería. Calle I número 69, casi esquina a Calzada. Telf. F-2312.
PH2 4313C 17—16 Agosto

SUS MUEBLES, por poco dinero los reformo, barnizo, esmalto, tapizo, etc. Llame, A-7558. Aguila 145, y será complacido. También trabajo a domicilio.
PH2 30747 4—19 Ag.

NEVERAS WHITE FROST. AGENtes: garantizamos nuestros trabajos de reparación y esmalte; existencia pomos de cristal de Metal y piezas sueltas. Habana 110. Tel. A-6688.
PH2 29035 26—5 agos

REPARACION MUEBLES: Casa Pardo, U-5761. Barnices muñeca fino, esmaltes Duco, decoraciones, pinturas mimbres a vapor, dorados, tapicerías. Azogamos lunas, reformamos y envasamos mubles. Garantimos nuestros trabajos. Precios baratísimos. San Rafael número 130.
PH2 29877 30—29 Ag.

NEVERAS, mimbres, esmalto sistema Duco, igual que la fábrica. Barnices muñeca fino, esmaltes en general. Tapizamos y envasamos muebles. Precios baratísimos. Aniceto Calvo. U-3164. Zanja 61.
PH2 30535 2 sep 1

PH-3. Pinturas e Instalaciones

ELECTRICISTA INSTALADOR: SE hace cargo de bombas por igualas mensuales; traslados de lámparas e instalaciones sanitarias. Enrique Yañes. Arango núm. 45. Teléfono X-2020. En la misma, se vende un diferencial triple Yale, de cinco toneladas.
PH3 25555 7—6 Agosto

SEÑORES PROPIETARIOS: Si ustedes desean pintar su casa y sus muebles bien, por pintor experto y por poco dinero, ahora es la oportunidad de hacerlo. Llamen a Ernesto Vich al Telf. FO-7840. Reina y Avenida de Columbia (Buen Retiro).
PH3 30444 2—17 Ag.

ANUNCIESE EN EL Diario de la Marina

PARA EL HOGAR

PH-4. Limpieza de Cocinas.

MECANICO. Un peso limpieza y arreglos máquinas coser, cocinas gas y calentadores. Trabajos a conciencia. Corrales 20. Telf. M-4661. F. G. Santos.
PH4 30421 2 ag 5

PARA LAS DAMAS

PD-1. Peluqueros.

DAVID: EX-PELUQUERO DE GALIA y de la Americana, ofrece sus servicios a domicilio. Corte de melena, 60 cts. Ondulación Marcel o agua secada. $80 cts. Teléfono M-6868.
PD1 25554 7—7 Agosto

SEÑORA: LEA Y DIGASELO A SU amiga: Por un peso arreglan melena, dan masage facial y perfilan cejas. También a su esposo conviene. Un servicio, 50 cts.; cinco $2. Molina. A-4478.
PD1 27590 17—16 Ag.

PD-2. Masajistas.

MASAGE Y Gimnasia suecos. Tratamiento garantizado para reuma, circulación dispepsia, extreñimiento, obesidad, nerviosismo, etc. Sesión, $2.00, a domicilio. Informes: Sr. Hereu, 3 a 6. A-2224.
PD2 30463 2—17 Ag.

PD-5. Especialidades

EXCEMICIDA DE MADAME SENtouré. **Maravillosa pomada francesa, infalible para excemas, herpes, psoriasis, granos, fístulas. Poderoso específico para llagas, úlceras crónicas. Curas asombrosas. Venta Sarrá, Jahnson, Taquechel. Depósito: Máximo Gómez 412. Dr. Moriel.**
PD-5 G-8 Ador. Indf.

PELO rizo se pone completa y perfectamente bien lacio en diez minutos con Climax, X. Ray y Special Pomade. Dura muchísimo tiempo. Ordénelo enviando giro postal por $2.25. Despachado por aeroplano $5.50. Sophias Products Agency. Box 1007, San Juan, Porto Rico.
PD5 28765 24 ag 15

PD-6. De Interés para las Damas

PARA VD., SEÑORA
Es interesante conocer el maravilloso descubrimiento del Regenerador GRACIA, para el cabello o calvicie, y
A TODOS
Interesa el vegetal color negro de este Regenerador, para teñir sus canas sin peligro. Suavidad, brillo, duración. Frasco por año. Precio: $2. Remita importe y lo recibirá. García y Pardo, Avenida República 67. Telf. M-5878.
PD6 29036 26—5 Jul.

MANTONES DE MANILA: MANTIllas; peinetas españolas; trajes típicos de todas naciones; pinturas, maquillajes para artistas de teatro y de cine. Alquiler de disfraces para carnaval, de todas clases y estilos, los alquila PILAR, Virtudes 28, entre Aguila y Amistad. Telf. M-9392.

FUERA CANAS: OBTENGA UN hermoso color negro o castaño usando "La Favorita", tintura instantánea y vegetal a base de Quina. Estuche, $1. De venta en boticas y sederías. Depósito: Peluquería PILAR, Virtudes 28. Telf. M-9392.

CORTE DE PELO A SUS NIÑOS por expertos peluqueros, estilo americano y francés. Niños, 50 centavos. Niñas, modelo "Garzón"; niños "Juana de Arco", 50 centavos. Señoritas, 80 centavos. Peluquería PILAR, Virtdes 28. Telf. M-9392.

PILAR: PELUQUERIA DE SEÑOras y niños. Peinados, $1. Masajes, 50 centavos; manicure, 50 centavos; teñido del cabello, desde cinco pesos. Trenzas, moños postizos, cabello. Virtudes 28. Telf. M-9392.
PD6 28865 25—25 Ag.

"LA FAVORITA": CALZADO A MEdida, hecho a mano en toda clase de pieles. Para señoras caballeros y niños. Especialidad para pies delicados o defectuosos. Colón 13, esquina a Industria. Telf. M-6137.
PD6 27848 19—20 Oct.

PARA CABALLEROS

HERNIAS
Vendaje especial, cómodo y sencillo Fajas reductoras. Corsets para desviación de la columna vertebral y aparatos para toda clase de imperfecciones. Emilio P. Muñoz. Ortopédico. 20 años establecido. Consulado 69-D. Teléfono A-9559.
K. 411 30d v. 13 my

ENSEÑANZAS

E-1. Academias.

"INSTITUTO Comercial": día y noche. Teneduría, Aritmética, Caligrafía, Redacción, todo $5.00 mensuales. Inglés, Taquigrafía Pitman, Mecanografía, Ortografía, 5 pesos. Diploma y empleo final. Primera Enseñanza, pupilaje. Belascoaín 195. Teléfono M-1803. Pida folleto.
E1 28250 21 agos 20

ENSEÑANZAS

Academia de Inglés ROBERTS
MALECON 31
Clases nocturnas; $5.00 mensuales— Clases particulares por el día en la Academia y a domicilio. ¿Desea usted aprender pronto y bien el idioma inglés? Compre usted el METODO NOVISIMO ROBERTS, reconocido universalmente como el mejor de los métodos hasta la fecha publicados. Tercera edición pasta. $1.50.
E1 1283 Ind. 1 Jun.

APRENDA INGLES EN SEIS MESES
El **Miami School of Languages** ofrece a usted, sin complicadas fórmulas gramaticales, la brillante oportunidad de aprender inglés en seis meses. Más de diez mil graduados. Escriba pidiendo informes antes del cierre del curso. 305 N. E. First St. P O. B. 955, Miami, Florida.
E1 27677 18—17 Ag.

ACADEMIA SUPERIOR
San Rafael 120 3|4 esquina a Gervasio. Teléfono U-4677. Clases de día y noche. Bachillerato. Comercio. Idiomas, Preparación especial para ingresar en Instituto, Escuelas de Veterinaria, Ingeniería, Elemental de Comercio. Curso especial para Procuradores. Explicaciones siguiendo los programas oficiales. Profesores titulares; referencias inmejorables; cuotas módicas. Pida informes.
E1 30646 3—9 agos

BAILES WILLIAM
Aprenda son, danzón, foxtrot, pasodoble, vals, 5 bailes, $10; son y danzón, $5. Con derecho a clases hasta aprenderlos. Bailes españoles, castañuelas, bailes teatrales. Casa particular. William M-3643.
E1 26626 12 agos 11

LUIS B. CORRALES
Director de la Gran Academia Comercial, de Idiomas, Taquigrafía y Mecanografía, premiada en el Concurso Profesional de 28 de Mayo de 1922, y que más expertos tenedores de libros ha dado a Cuba, trasladó esta Academia a la calle de **Aguila** 96 entre S. José y Barcelona. Clases de día y de noche. El que presenta en el Comercio o la Banca las títulos que expide esta Academia no necesita más recomendación.
E1708 Indf. 1 Ag.

GRAN ACADEMIA DE CORTE NACIONAL
SISTEMA "SERRA"
Damos títulos de profesoras en un mes. Admitimos pupilas y medio pupilas. Clases por correspondencia, día y noche, domicilio Vendemos el valioso método Serra. Lealtad 82. M-6846. Paquita Serra.
E1 26136 9-8 agosto

ESTUDIE POR CORREO
Con absoluta perfección: Aritmética, Teneduría de Libros, Mecanografía, Taquigrafía, Ortografía, desde cualquier parte de la República. Sistemas eminentemente prácticos, **distintos a cuantos pudiera conocer;** sorprendentes resultados. Cientos de alumnos satisfechos, nuestra mejor garantía. Solicite más detalles por Correo y se convencerá. Gran Academia "Mercurio". Dragones 42. Habana.
E1 27688 18—17 Agosto.

TRES CLASES, $6.00 al mes. Taquigrafía comercial, Ortografía práctica, Gramática, Correspondencia, Aritmética, Teneduría de Libros; Inglés, etc. Profesores especializados. Cursos eminentemente prácticos. Academia Shakespeare, Galiano 60, altos, por Neptuno.
E1 30513 2 agos 14

ACADEMIA CORTE "ALEMANY"
Hágase rápidamente experta cortadora y confección, aprendiendo facilísimo moderno sistema Alemany, garantizado ser el mejor de Habana. Será modista afamada. Graduamos con título Profesoras (los plisados, pintura, estampado, flores, modista gratis para tituladas). Clases a domicilio y correspondencia. Directora, Virtudes 41. Telf. M-2056. Sucursal, Blanco 20, teléfono A-7990.
E1 26499 11 agos 10

ACADEMIA Martí. Corte, Costura, Corsets, Sombreros, Flores, y toda clase de labores. Dirigida por la señorita Carmen Fernández. Apodaca número 43, altos, teléfono M-2774. Habana.
E1 29901 30 agos 29

ACADEMIA MERCANTIL
Clases individuales colectivas o por correspondencia, de Teneduría de Libros, Cálculos Mercantiles, Contabilidad superior por experto contador, Taquigrafía Pitman; Inglés; Ortografía; Mecanografía $2. Enseñanza práctica garantizando éxtio. Cuota módica. Luz 22. Teléfono A-9621.
E1 30430 2—12 Ag.

E-5 Profesores

PROFESORA FRANCESA
Graduada de la Universidad de París
Da clases de Francés y Literatura a **domicilio y en su Academia. Calle 4. número 253 entre 25 y 27. Vedado. Teléfono F-2658.**
E-5 1862 Indf 1 sept

EXPERTA profesora, enseña rápidamente inglés, mecanografía, taquigrafía, especialmente a señoras, señoritas y niños. Informa, señora Urbi de Serapión. Gervasio 116, altos, entre San Rafael y San Miguel.
E5 29474 28 agos 12

INGLES
Enseñado por profesora americana. Sorprendentes resultados en pocas semanas. El discípulo leerá, escribirá y hablará el inglés en breve tiempo. Lecciones a domicilio también. Miss Kapan. Gran Hotel, Teniente Rey y Zulueta. M-9896.
E5 26888 14—13 Agosto

EL ALEMAN es últil, fácil de aprender; necesario para el comercio, viajes; instruye y ayuda a resolver problemas de la vida. Se ofrece para dar clases, profesora de idiomas. F-1533.
E5 30795 4—7 Ag

SEÑORITA: EXPERTA profesora de Taquigrafía y Mecanografía, da clases en su domicilio. Obispo número 2, departamento 13, altos del Restaurant Ambos Mundos.
E5 30745 4—9 Ag.

PROFESORA: CLASES particulares en casa y a domicilio. Ingreso Instituto; Escuela de Comercio y otros. Procedimiento eficaz para niños. Doy referencias. Precios convencionales. F-2635.
E5 30751 4—19 Ag.

ENSEÑANZAS

CONVERSACION en inglés, oportunidad para practicar con diferentes profesoras americanas, siguiendo un método agradable y práctico. Virginia Burtner, Edificio Gómez, Morro y Genios. Telf. A-4604.
E5 28947 25 agos 11

INGLES; TENEDURIA; TAQUIGRAfía (inglesa y española; Ortografía; Mecanografía; Cálculo Mercantil; Matemáticas;; Dibujo Lineal y Mecánico. Enseñanza a domicilio por el profesor F. Heitzmon. Honorarios: 11 pesos mensuales. Se darán más informes por escrito o personales, en Reina 30, altos.
E5 27266 16—15 Agosto

FRANCES
Clases particulares y colectivas por el profesor F. B. De Chatton, cinco años de práctica en la Berlitz School of Languages. Precios de situación. Academia en Edificio Abreu, apartamento414. O'Reilly y Mercaderes.
E5 26950 14—13 Ag.

PROFESORA CANADIENSE, DA CLAses de inglés. Prepara para exámenes del mismo. Tiene título; referencias y experiencias extensas. Mary Crisp. U-1508.
E5 28524 23—18 Ag.

CLASES A DOMICILIO
O en mi casa, por profesor con práctica de 25 años. Primera Enseñanza, Ingreso y primer año del Instituto, Comercio, para ambos sexos. 17 núm. 233, Vedado. Telf. F-5594. Sr. Blanco.
E5 Adm. 24 26 Sept.

COLEGIO SAN ELOY
Pupilos desde $18 al mes. Primera Enseñanza, Preparatoria, Bachillerato. Idiomas y comercio. Se admiten internos, melio internos y exoernos. Calzada del Cerro número 620, Habana. Telf. I-6002. Pida prospectos.
E5 29015 26—25 Ag.

INGLES ES el idioma que todos necesitamos hablar. Clases de inglés por profesora californiana. Miss Corinne, a domicilio o en su casa. Clases colectivas; dos o más personas, $5 cada una. A-2212.
E5 30261 1—7 Ag.

PROFESOR de inglés, doctor Vretos. Ofrece sus lecciones de idioma inglés a domicilio o en su casa. Método práctico de conversación. Adquisición rápida del idioma. Precios convencionales. Industria 100, altos. Teléfono A-4951.
E5 28945 25 agos 9

PROFESORA FRANCESA, nuevo método para la conversación. Plan fácil y rápido. Referencias inmejorables. Ofrece sus servicios a la sociedad habanera. U-5388. Espada 11, altos.
E5 29309 28—12 Jul.

SE OFRECE profesor para las asignaturas de Bachillerato: Aritmética, Algebra, Gramática, Preceptiva y Castellana. Teléfono U-2186.
E5 29348 28—5 Ag.

GARANTIZO USTED HABLARA
Inglés pronto, tomando clases individuales conmigo; aquí no perderá tiempo ni dinero, instrucción superior, a clases colectivas, aseguro enseñanza gramatical rápida y práctica. Especialidad conversación y perfeccionamiento. Competente profesora americana que sabe enseñar. Galiano 93, altos, Banco Canadá. M-6257.
E5 30393 1 agos 6

PROFESORA de instrucción elemental y superior se ofrece para dar clases a domicilio. Magníficas referencias. Avisos al U-1473.
E5 30317 1 agosto 6

SE OFRECE joven inglesa para dar clases de inglés a niños o mayores. Entiende algo de costura. Puede atender habitaciones. Es muy formal. Bernaza 16, altos (Modesta).
E5 30480 2—6 Ag.

PROFESORA titular, ofrece servicios primera y segunda enseñanza, taquigrafía Pitman. Inglés Primario, Normal y Bachillerato por la libre. Puede colegios o domicilio fuera o Habana. F-2591.
E5 30521 2 agos 10

CURSO PREPARATORIO
Fernando Valdés, Grupo limitado, 10 pesos mensuales. Romay número 58, entre San Ramón y Vigía.
E5 30458 2 sep 1

DE INTERES GENERAL

ZALDO & Co.
Cuba 76-78, Habana
CORREDORES
Hipotecas por cuenta ajena. Administración de bienes. Compra venta de valores y fincas.
Agentes comisionistas, representantes de The Fine Art General Insurance Co. Ltd. Compañía Inglesa de Seguros contra Incendio. Hermann Paulsen, Ilnenau, efectos para laboratorios y farmacias.
I— E2442 Indf. 18 Oct.

CULTURA LITERARIA. Inglés. Francés. Italiano. Castellano. Tuición subjetiva según las aspiraciones del alumno. Dicción. Elocución. Declamación. Oratoria. Especializaciones. Something quite new and totally different. Referencias. No son clases de Literatura. A domicilio. Juan José Veiga. DIARIO DE LA MARINA.
XS Jul. 30

AVISO. Toda la clientela de la fotografía La Españolita puede pasar a recoger sus trabajos a Máximo Gómez (Monte) 15.
I 30466 2 agos 5

AGUA A su finca: hago pozos artesianos de todas medidas, hasta 600 pies. A. Morales, Cádiz núm. 77.
I 29778 30—9 Ag.

JOSE G. García de Lanedo Texas, desea saber la dirección de Ramón Fernández Ledon, de Santa Clara. Escriba a Hda. Binidiche, Tela, Honduras C. A.
I 30300 1—9 Ag.

SE DESEA saber el paradero de Manuel Freyjo Gamallo, español, de la Coruña, Vedra, para asuntos familiares. Dirigirse, Jesús Nodar Valdés, Aguiar número 72, Habana.
I 30542 2 agos 5

JOSE Gardell Garrigó, contratista de obras, construye, amplía y repara casas y adapta locales para industrias y comercios; pídame presupuesto. Santa Irene 105, teléfono I-2696.
I 30066 31 agos 30

FOLLETIN 9

El Casamiento de Ana

CONCORDIA MERREL

(THE MARRIAGE OF ANNE)

TRADUCCION DE M. DE QUADRAS

De venta en la Casa Wilson, Obispo número 52. Telf. A-2298.

tre ellas. Habiendo sido testigo no sólo del éxito general de una rival peligrosa en el terreno social, sino también del éxito particular de esa misma rival con el hombre a quien ella esperaba poder considerar como de su propiedad personal, Nancy estaba no sólo dispuesta sino decidida a emplear todos los medios para conservarlo. Los celos la habían llevado a un estado en el que nada le importaba, ni lo que pensaría la gente, ni siquiera lo que pensaría y sentiría Scott. Quería tenerlo lejos de Ana y mientras pudiera lograr esto no se preocupaba por la manera de lograrlo. Un fuego devorador reinaba en su corazón, y amenazaba quemarla del todo, y su único consuelo era alimentar las llamas con nueva leña. Así llegan a apoderarse los celos de ciertos temperamentos.

Durante el baile número trece se mostró tan alegre como pudo. Scott, absorto en sus propios pensamientos y no concediéndole más que una atención superficial, no notó que era una alegría artificial, pronta a desvanecerse al primer choque.

Estaba satisfecho de verla animada y risueña como siempre, sin ningún rastro de sentimentalismo. Hacia el final del baile se dirigieron a la antesala en donde se sentaron un momento, charlando. La actitud de la muchacha había devuelto la tranquilidad a Scott, quien no sospechaba nada. Al oir los acordes preliminares de la banda, la antesala se fué vaciando hasta que cuando el baile empezó de nuevo, Scott y Nancy quedaron solos. El muchacho esperaba que llegara la próxima pareja de ella, pero al ver que no era así, dijo, después de un intervalo decente:

—Supongo que los dos tenemos sobre la conciencia a alguna pareja abandonada...

Hizo un movimiento para levantarse, pero Nancy le puso con viveza la mano en el brazo.

—No seas simple— dijo riendo suavemente— ¡como si hablaras en serio!

Scott se volvió, mirándola con expresión penetrante.

—Estoy hablando en serio —aseguró—¿quién es el feliz mortal que te está buscando sediento de mi sangre?

—Si no puede encontrarme porque estoy contigo el feliz mortal eres tú mismo—replicó Nancy; su mano estaba apoyada todavía en la blanca manga de satén en un gesto casi acariciador. Scott dirigió a la mano una mirada tan penetrante como la que había lanzado a la muchacha. En su expresión, en su voz, en sus palabras y en su mano elegante había una intención que le hizo presentir de nuevo el peligro. Además tenía prisa por volver al lado de Ana y no quería demostrarlo. Riendo con la mayor naturalidad que le fué posible se puso en pie, y la mano de Nancy se deslizó suavemente hasta coger la de él entre los encajes de su manga. Riendo todavía, Scott la hizo levantar.

—Vayamos al salón— dijo. ¿Quién es tu pareja, Nancy?

Esta le miró con sus hermosos ojos obscuros tan suaves como terciopelo, y en los que había una expresión triunfante, como si la muchacha conociera su poder y tuviera intención de usarlo.

—Tú, naturalmente— dijo, con voz tan peligrosa como sus ojos.— ¿Creías en serio que iba a dejarte después de un solo baile? Te he guardado tres.

Scott la miró, atónito y desconcertado.

—Oye, Nancy— dijo casi tartamudeando.— No esperaba tanta suerte, y estoy comprometido para el próximo baile.

—¿No lo esperabas? — interrumpio Nancy.—¿Por qué no lo esperabas? ¿No bailamos casi siempre juntos?

Era verdad. Scott no pudo negarlo.

—¿No está entendido siempre entre nosotros que bailaremos juntos tres o cuatro bailes seguidos? —prosiguió ella.

También era verdad y otra vez Scott no pudo negarlo.

Hubiera podido replicar que era ella quien le había pedido el baile número trece y no él a ella. Pero la galantería se lo prohibía.

Lo único que se le ocurrió fué decir:

—Bueno ya que ha sucedido esto. ¿qué debemos hacer? — esperando ardientemente que ella sabría colocarse en su punto de vista y le diría que no era posible dejar abandonada a la otra muchacha, fuera quien fuese. Pero Nancy no lo hizo así.

—¿Qué es lo que tú deseas hacer? —preguntó algo bruscamente.

Scott se encontró en un atolladero y probó a salir de él adoptando la afectada actitud del tiempo de Beaucaire; saludando exageradamente preguntó:

—¿Necesitáis preguntarlo, señora? —Se interrumpió riendo. —Creo que esta es la respuesta adecuada.. — añadió esperando dar el asunto por terminado.

—Está bien, Scott. Vamos a bailar.

Scott estaba rabioso. No había quedado en reunirse con Ana para ningún baile especial.—«Tan pronto como me sea posible» —había dicho, pero sabía que ella esperaría confiada que había querido decir muy pronto. Y esta había sido la intención de Scott. Su programa estaba vacío desde la cena en adelante, el de ella casi también. Los dos habían comprendido lo que esto significaba. Además, acababa de empezar una aventura, y Scott estaba deseoso de seguirla. Ninguna muchacha le había interesado nunca tanto como Ana y se lo había demostrado con claridad. Debía volver a reunirse con ella.

—Lo siento muchísimo Nancy... Pero estoy comprometido. Dejemos el nuestro hasta más tarde...—empezó a decir, pero ella le interrumpió bruscamente.

—¿Con quién estás comprometido? Observándole con ojos celosos, a Nancy le pareció que veía en los labios de él el nombre de Ana Maitland. Pero Scott no lo pronunció porque se lo impidió una mezcla de impulsos, principalmente quizá el de evitar una renovación de la mordacidad que Nancy había desplegado hacia Ana a principios de la noche. Fué una equivocación. Entretanto, Nancy le observaba con tan fría sutileza que Scott se sentía fundir.

—¿Deseas dejarme? — preguntó Nancy bruscamente.

El lo deseaba; pero ¿cómo podía decirlo?

Se hallaba en la incómoda posición de sentirse por completo incapaz a las hábiles importunidades de una muchacha celosa sin una rudeza brutal. Una posición muy difícil para un hombre, porque tiene detrás de él la fuerza de los siglos, y ha sido reglamentada sobre la Mesa Redonda del Rey Arturo... lo que muchas mujeres saben.

Ana no se había dado cuenta de nada. Permaneció sentada bajo la ventana hasta la mitad del baile número catorce, esperando que Scott la fuera a buscar. Pero no llegó. Entonces se sintió molesta, pero todavía dispuesta a creer que su tardanza era perfectamente motivada. Roddy Cameron la encontró allí y le pidió el resto del baile.

En el momento en que atravesaba el corredor, Scott decía a Nancy:

—Es una complicación estúpida; pero no puedo... Quiero decir que ella me estará guardando el baile...

—También te lo estoy guardando yo—replicó Nancy—¡Oh!— añadió con tono de inocente sorpresa— mira, allí está aquella chica Mailand de las plumas, que va a bailar con Roddy... Casi toda la noche han estado juntos.. Me parece que...

Pero Scott no la escuchaba. Desasiéndose de las manos que le retenian, corrió a la puerta y miró hacia el corredor en el momento en que Ana y Cameron penetraban en el salón.

Scott lanzó una interjección y añadió melancólicamente para sí mismo:—Me hubiera podido esperar. Debería haber comprendido que yo..

Volvió hacia Nancy, que no podía ocultar la expresión de triunfo que brillaba en sus ojos obscuros.

—Bueno, bailemos— dijo de mala gana.

Nancy se le cogió del brazo y le dirigió una sonrisa digna de mejor causa; comprendía exactamente lo que él sentía, lo comprendía de un modo tan claro como si en sus manos tuviera el corazón del muchacho para examinarlo; pero fingía ignorarlo y sonreía resueltamente ahogando la tempestad de temores y celos que amenazaba destrozarla.

Al mezclarse con otras parejas, Scott buscó a Ana; al través de la habitación encontró su mirada y vió que le sonreía ligeramente. Esto le dió ánimos; era evidente que había comprendido. Además, durante el próximo baile se lo explicaría todo. Su propio resentimiento contra ella por no haberle esperado se desvaneció y le devolvió la sonrisa, decidido a que nada le separara de ella una vez terminado aquel maldito baile.

Pero, como la otra vez, no había contado con Nancy. Cuando la música entraba en su última fase y la acumulación de parejas era cada vez mayor, le arrastró hacia el corredor diciendo con voz risueña:

—Scott, mi vestido va a acabar hecho un guiñapo si seguimos entre estos apretones. Acabemos aquí....

—Muy bien—asintió él, pues la sonrisa de Ana le había dado nuevos ánimos.

Valsaron a lo largo del corredor, primero hacia un extremo y luego hacia el otro, lo que les condujo a la esquina en donde daba la vuelta hacia el comedor. La actitud de Nancy cambió repentinamente, perdió su alegría y ligereza y murmuró en voz baja:

—¿Que te he hecho, Scott? En qué te he ofendido?

—No me has ofendido en nada— aseguró él precipitadamente.

M.E.C.D. 2016

EJEMPLAR: 5 CENTAVOS | Centro Privado . . . . . . M-7911 | DIARIO DE LA MARINA | Anuncios Clasificados: A-3333 | AGOSTO 5 DE 1930

Inauguración Solemne del Pantano "Príncipe de Asturias" en Palencia

ENTRE PARENTESIS
"SURCO"

Por Rafael Suárez Solís

OTRA revista. "Surco". La dirige el Dr. Fernando Ortiz. Adopta, como santo y seña frontal, un pensamiento de Martí: 'Pensar es abrir surcos". De algún modo es órgano de la Institución Hispanocubana de Cultura y de "Lyceum". Pero, con más propiedad y más amplia intención, de la cultura en genérico y de la contemporánea en particular. "Cultura contemporánea. Revista de revistas" se lee subrayando el hondo nombre de "Surco".

La revista es el suceso literario por excelencia en nuestros días, porque todas las demás manifestaciones de igual propósito encuentran en ella su auxiliar más valioso. El libro pierde sus mejores posibilidades en un medio horro de revistas. Esta es la encrucijada donde el lector se detiene en busca de señales que lo orienten hacia todas las curiosidades del pensamiento. Cierto que esta es la época de las especialidades y que la revista especializada poco sirve al interés de la cultura general, ya que a ella no van sino los iniciados. Pero también es verdad que por esto mismo son más, con lógica, las revistas con una intención cultural genérica, ya que una especialidad ha de ser la determinación final de una búsqueda en el tanteo de las condiciones hasta encontrar aquella cuya reacción mejor y más directamente impresione a la inteligencia y las facultades. Por eso es tan simpática la intención de la Hispanocubana de Cultura, al margen de toda disciplina intransigente, y sin buscar los socios entre individuos de una común preocupación, y hasta de un decidido propósito de aprender.

Se conforma con despertar la curiosidad por la cultura; lanzar a todas las entendederas la simiente diversa de las ideas, para que unas u otras prendan aquí o allá un afán de superación en algún sentido, o siquiera la actitud snobista, la postura cultural, tan útil a un pueblo. A fuerza de aparentar una idea se llega a dominarla, siquiera a sentirla. Se va así creando el instinto de la superioridad, el respeto a la ciencia verdadera, la tolerancia con una casta—la de los intelectuales—de vida tan precaria allí donde las clases de otra índole repugnan el contacto con el hombre de pensamiento, con lo que a la postre la propia zona desdeñosa acaba por agotarse en la ignorancia y la imposibilidad de mejorar.

No quiere esto decir que nada de superior calidad inteligente pueda esperarse de las personas atacadas de la simple curiosidad de desflorar conocimientos. El progreso del mundo está en manos de hombres más penetrados de las cosas y sus fenómenos. Lo importante de la curiosidad como factor de cultura social es el tono, el ritmo que da a un pueblo. Un pueblo no es más inteligente porque todos sus habitantes sepan leer y escribir, pero de otra manera no podría ser inteligente. La curiosidad difundida crea un clima cultural posible a la buena cosecha de la ciencia, forma un ambiente donde el sabio empieza por adquirir respeto social, estímulo, y ese estado anhelante en torno que lo eleva a la categoría profética.

"Surco" ha de ser recibida como un elemento capaz de extender más en Cuba la zona curiosa. Viene a colaborar en tal sentido con otras revistas estimables, y que por cuanto van sumando tiempo de existencia denotan un número de curiosos cada día mayor. Así "Social", "1930", "Carteles", "La Revista de la Habana"... para no citar más que algunas de las no profesionales y específicas. A estos lectores de revistas es natural suponerlos ganados, en alguna proporción, para las lecturas a que se alude en ellas. Bien escritas, inducen a dar crédito a la cultura de donde toman la suya sus redactores, y adquieren así esa categoría de señales en las encrucijadas de la cultura de que antes se hablaba.

"Esta revista—escribe "Surco"—no habrá de invadir tierras ya acotadas por otras publicaciones nacionales, ni aun por las escritas en el lenguaje de los pueblos de prosapia hispánica. Se dedicará tan sólo a recoger las apetencias y avances de la civilización en los países diversos donde se integran las irisaciones que la luz del día presente. Por eso sólo será de CULTURA CONTEMPORANEA, aun completando, para recuerdo de experiencias, el pasado que se apaga en las sombras del ocaso, y mirando, para estímulo y esperanza, el porvenir que se enciende en la claridad rosácea de la alborada. Y la revista será noticiera de nuevas que puedan interesar a los lectores dados al deleite o a la inquietud ante la fluencia de las corrientes de cultura, a beber de sus aguas y a lavarse en ellas la mugre con que denigran la vida los prejuicios e ignorancias y el légamo fétido de las ideas estáticas."

Buen proyecto este de la universalidad y contemporaneidad de la cultura, en una época en que aún hay quien sueña con dar a cada país una característica, independiente y estática, resistiéndose a admitir el elemento cultural y humano por antonomasia: la rápida comunicación y el internacionalismo. En lo que no se puede remitir a ninguna atenuante el delito de la propiedad es con relación al conocimiento. El hombre o el pueblo que detenta el secreto de un hecho o una idea roba a la humanidad aquello que se ha puesto al servicio del hombre. La idea deriva del raciocinio, y la razón no tiene razones con que excluir a unos hombres de lo que es patrimonio de la especie.

UNA MANO DEL PINTOR SOROLLA

La reproducción de ella al Ayuntamiento de Valencia

VALENCIA, Agosto 4. — (Trasatlántica) — A las doce meridiano de mañana, una comisión de la Casa de Valenciam de Barcelona, hará entrega al Ayuntamiento de la reproducción de una mano del famoso pintor Sorolla, con motivo de inaugurarse el nuevo salón de sesiones del Consistorio.

Al acto han sido invitados el hijo del pintor, el escultor Mariano Benlliure y muchas otras personalidades.

D. ELIAS TORMO ESTA ENFERMO

Es el ministro de Instrucción Pública del actual Gabinete

MADRID agosto 4. AP. El ministro de Instrucción Pública señor Elias Tormo se encuentra enfermo de algún cuidado habiéndose recluido en el lecho por consejo de los médicos.

El señor Tormo que no obstante su condución de ministro continúa explicando una cátedra del curso de verao para extrajeros ha tenido que suspender sus conferencias.

LO QUE CONTIENE DE INTERESANTE LA GACETA

Agosto 4 de 1930.

Se concede Exequatur de Estilo al señor Kiyoshi Uchiyama, como cónsul del Japón en La Habana.

Expulsando del territorio nacional como extranjero indeseable al súbdito español Manuel Cuba Geada.

Suspendiendo el acuerdo del Ayuntamiento de Cifuentes, sobre fijación de las tarifas para el alumbrado público.

Suspendiendo el del Ayuntamiento de Bauta sobre pago de gastos que se ocasionen con motivo de recursos que acuerde establecer.

También el del Ayuntamiento de San Antonio de los Baños en relación al cese del concejal Juan Fernández Pérez.

Y el del Ayuntamiento de Pinar del Río sobre la tarifa para el suministro del alumbrado eléctrico.

Decreto disponiendo que mientras el señor Derby Celso Bernabé Ulloa Ceballos esté percibiendo sueldo del Estado deje de tener derecho al disfrute de la pensión que se le asignó.

Extendiendo el título de procurador a Serafín R. Ramos Delmás, para ejercer en La Habana.

Companioni y Compañía solicitan la inscripción de la marca Hatuey, para distinguir dulces, pastas, caramelos y confituras; José L. Piedra, la marca José L. Piedra para distinguir tabacos; Pablo Llorens, la marca de un modelo industrial para distinguir fajas y corsets.

Decreto reformando el artículo 32 del Reglamento de la Escuela Profesional de Pintura y Escultura San Alejandro, para obtener títulos.

Resolviendo que Amelia Peláez y del Canal continue realizando en Francia los estudios acerca de la organización y funcionamiento de Academias, Escuelas y Museos de Pintura.

Convocando a los que deseen examen en la Escuela Normal para Maestros y Maestras en Santa Clara; las solicitudes se presentarán antes del día último del corriente agosto, a partir del primero.

La Audiencia de Pinar del Río aplica la amnistía de cinco de Junio de 1924 y extinguida la acción penal en la causa 101 de este año, del Juzgado de Instrucción de Guane.

Cuarta convocatoria para la subasta de las mercancías depositadas en los muelles de San Francisco, Machina, Santa Clara, Munson Line, Ward Line, Arsenal, Havana Terminal, Comercial Docks, Estación Central, Atarés y Vaccaro.

CON OBRAS HIDRAULICAS COMO ESTE PANTANO, CASTILLA QUEDARA PRONTO TRANSFORMADA EN UNA TIERRA FERAZ

El Rey, el Duque de Alba, el Conde de Maceda, Jefe ds su Casa, el Gobernador y otras personalidades, concurrieron

HUBO UN BANQUETE CON DISCURSO ALUSIVOS

El Gobierno ha concedido veinte millones para las obras del Canal de Taivilla, para dar agua a la base de Cartagena

PALENCIA, Agosto 4. (AP.)—«Castilla quedará transformada en varios años con obras hidráulicas como el pantano Príncipe de Asturias situado en Campo Redondo, convirtiéndose en tierra feraz, con abundantes riegos.» Estas palabras lasprounció el Ministro de Fomento, señor Leopoldo Matos, en la fiesta inaugural del pantano mencionado, a la que asistieron el Rey y numerosos invitados.

Desde muy temprano las tierras próximas a la ciudad de Cervera, en las que está el pantano, estaban llenas de público, venido de toda la provincia, para asistir a la inauguración. Las personalidades llegadas de diversos lugares de España eran muchas.

Con el Rey estaban el duque de Alba, Ministro de Estado; el conde Maceda, jefe de su Casa; y el Gobernador de Santander todos los cuales procedían de esa ciudad. De Oviedo vinieron el Ministro de Hacienda. Manuel Argüeles y los directores de la Sociedad de Explosivos, que construye las obras del pantano. Formaban otro grupo el Ministro de Fomento, señor Matos, con los directores del pantano el señor Joaquín Velasco director de la Confederación del Ebro el señor Fumigalla, ex-Dipputado a Cortes por Cervera, el marqués de Valdavia, el ex-Ministro Abilio Calderón, y el capitán general de la Región quienes se unieron a la caravana real, visitando sucesivamente los pantanos «Infante Don Jaime», situado a siete kilómetros de Cervera, «Requejaba.» a 14 kilómetros y, finalmente el «Príncipe de Asturias», en Campo Redondo, a 40 kilómertos justos de Cervera. El monarca y su séquito de personalidades recorrieron todo el pantano, procediendo a su inauguración.

Terminado el acto se celebró un banquete en el cual el Ministro de Fomento y el director del pantano pronunciaron discursos elogiando el beneficio que recibieran estas tierras con los nuevso riegos.

Las obras fueron comenzadas hace 16 años y han sido terminadas ahora. El pantano regará una extensa cuenca, cubriendo 25 kilómetros de terreno, con tres amplios ramales.

Terminada la ceremonia, regresaron el duque de Alba y el Rey Alfonso a Santander. El Ministro de Fomento, señor Matos, regresó a Palencia para asistir al banquete que le ofrece aquí el ex-Ministro Abilio Calderón, retornando después a Madrid.

REGRESO EL REY

SANTANDER, Agosto 4. (AP.)—Regresaron de Palencia el Rey, el duque de Alba y los personajes del séquito, sin que el retorno tuviese carácter oficial. El monarca y el Ministro de Estado se trasladaron inmediatamente al palacio de la Bagdalena.

CONCEDIDOS 20 MILLONES PARA LAS OBRAS DEL CANAL DE TAIVILLA

MADRID, Agosto 4. (AP.)—El Gobierno ha concedido veinte millones de pesetas para ejecutar las obras del canal de Taivilla que suministrará agua a la base naval de Cartagena, Murcia, Alicante y poblaciones comarcanas, en las que se evitará así la carestía del líquido.

El pproyeco fué abordado en los tiempos de la dictadura, pero abandonado por falta de consignación. Los Ministerios de Marina y Fomento concederán anualmente un millón de pesetas cada uno, para la ejecución de las obras que estarán a cargo de la mancomunidad de municipios de la región, la que se encargará de administrar los suministros de agua, reservándose el inisterio de Marina el derecho de recabar toda el agua y la energía eléctrica que requieran sus necesidades en la base naval.

Las obras del canal de Taivilla, en opinión de muchos, salvarán a la industria de Cartagena de las pérdidas sufridas anteriormente por la irsuficiencia de los suministros de agua.

DEL PROBLEMA DE LA PESETA

Los financieros se encuentran divididos sobre ese conflicto

MADRID, agosto 4. AP. Los financieros españoles se han dividido en relación con los medios de dar a la peseta vigor, y mientras unos sostienen que es necesario ir a la estabilización del cambio por medio de una comisión de peritos, otros mantienen el criterio de que precisa movilizar el encaje oro del Banco de España.

La primera institución bancaria española, sin embargo, no participa del criterio de los financieros y está dispuesta a defender sus existencias oro, por entender que en el caso de que estas se movilizaran tardarian pronto en desaparecer del pais y la peseta volvería a la situación en que se halla actualmente.

El gobierno, mientras tanto, permanece neutral.

EN LIBERTAD DOS DETENIDOS POR LA MUERTE DEL DEPENDIENTE SR. GRANDA

Las investigaciones realizadas no han podido probar nada en contra de ellos, como autores de ese homicidio

SECCION PRIMERA

LESIONADO JUGANDO AL F. BALL

En Emergencias fué asistido, de la fractura de la tibia derecha por su tercio medio, por el doctor Valdés Lafont, Raúl Prieto Gómez, de 21 años, vecino de Tejadillo 19, que declaró a la policía que jugando al foot ball en los terrenos ganados al mar frente a la Cortina de Valdés, recibió un golpe en la pierna, cayendo al suelo y sufriendo la fractura referida.

ASFIXIA POR SUMERSION

Ayer mañana en el Necrocomio le fué practicada la autopsia al cadáver de Andrés Estévez Díaz, que anteayer fué extraído por la policía del puerto del mar. El informe rendido por los forenses doctores Barreras y Barroso, expone que murió por asfixia por sumersión.

SECCION SEGUNDA

DETENIDO

Fué detenido por la policía Nicolás Meneses Ribalta de Apodaca 53, que indujo a su prometida Esperanza Peñalver, de 17 años, a abandonar su domicilio, yéndose con él, siendo denunciado el hecho por el padre de la menor señor Eustaquio Peñalver. Quedó en libertad el detenido.

SECCION TERCERA

EN LIBERTAD LOS DETENIDOS POR LA MUERTE DEL DEPENDIENTE GRANDA

Ayer el doctor Mariano Vivanco, juez de Instrucción de la Sección Tercera, dispuso fueran puestos en libertad los señores Jaime Muñiz Pérez y Angel Fondón González, gerente y dependiente del almacén de tabacos de Muñiz y Hermanos, de Lealtad entre Figuras y Carmen, detenidos después de la inspección ocular realizada en la azotea de la casa Figuras 4, almacén de tabacos, por suponer pudieran ser los autores de la muerte del dependiente de este almacén Félix Granda.

Las investigaciones realizadas por la policía no han logrado aportar dato alguno que compruebe la culpabilidad de estos dos individuos y las pruebas presentadas por su abogado doctor Rodríguez Cadavid, comprobaron su inocencia, por lo que el juez ordenó fueran puestos en libertad.

COMUNISTAS DETENIDOS

Fueron presentados al Juzgado por detectives de la policía Secreta los señores José Antonio Soler Rodríguez y Bernardo Blanco Grandío. Después de ser instruídos de cargos, fueron remitidos al Vivac.

ESTAFA

Ingresó en el Vivac Antonio González, detenido por estar acusado de estafa por el señor Santos Montero.

NO ROBARON NADA

El último que prestó declaración anteanoche en el Juzgado de Guardia, ante el doctor Requejo, asistido del secretario señor Faz y oficial señor Reyes, fué el señor Cayetano García Vázquez, vecino de Sitios 82, en cuya casa intentaron robar Rafael Gómez Ruiz (a) El Conde Fantasma, y otro que fueron detenidos por los vigilantes Eugenio Lago y 1869 H. Martínez, en Indio 3 azotea.

Declaró el señor García Vázquez que no notó la falta de objeto alguno en su casa, no presentando huellas de violencia ningún mueble ni la puerta de la casa.

AL VIVAC

Por disposición del juez doctor Requejo fueron remitidos al Vivac el vigilante Eugenio Lago y Rafael Gómez Ruiz (a) El Conde Fantasma.

AUTOPSIA

Ayer le fué practicada la autopsia al cadáver de Valentín Rodríguez, de la Habana, de 20 años de edad, vecino que fué de Maloja 53. Los doctores Barreras y Barroso certificaron que el cadáver presentaba una herida de bala en la región occipito frontal, entrada por la parte anterior y salida por la posterior, parte media, mortal por necesidad.

El orificio de entrada lo presentaba en la región frontal y en la occipital el de salida. No presentaba tatuaje de pólvora, debiendo haber sido hecho el disparo a una distancia mayor de un metro.

La causa correspondió al Juzgado de Instrucción de la Tercera, Secretaría del doctor Potts, habiéndose practicado distintas diligencias y sin que prestara declaración en la causa ningún testigo habiéndose ordenado a la policía Judicial la investigación e informe del hecho.

SECCION CUARTA

UNA LESIONADA

En el Hospital Municipal fué asistida la señora Belén Cárdenas, de 49 años de edad, vecina de Espada 4, de las fracturas del cúbito y radio izquierdo, que sufrió al apearse del tranvía 568, de la línea de San Francisco-Muelle de Luz, en la esquina de Espada y San Lázaro.

ROBO A UN ABOGADO

El abogado Eduardo Potts Escarrá, de 27 años de edad, vecino de Lucena 4, dió cuenta a la policía que al regresar de su finca, advirtió que de su domicilio le habían robado prendas y ropas cuyo valor no puede apreciar.

SECUESTRO

Francisco García Rodríguez, vecino de Neptuno 273 denunció que su ahijada Josefa Mas Pérez, de 18 años de edad, había desaparecido de su casa estimando no sea ajeno al mismo su novio Humberto Menéndez, de San Francisco 13.

A SUS OCUPACIONES

Ayer tarde se hizo cargo de la Secretaría del Juzgado de Instrucción de la Cuarta, el querido y consecuente amigo señor Ricardo Rodríguez Olivares, secretario de dicho Juzgado. El señor Rodríguez estuvo por espacio de veinte días, disfrutando de una licencia con sueldo.

SECCION QUINTA

UNA DENUNCIA

Ante la Sección de Expertos formuló ayer denuncia Jacinto Guerra, de 36 años, vecino de Guasabacoa 50, contra el cobrador de la Southern Dairies, sita en Concha y Marina, nombrado Guillermo Rodríguez Castellanos de Canarias, de 30 años, vecino de México 52, el cual según el denunciante Guerra, que es superintendente de dicha entidad, cobró cuentas por valor de 700 pesos a diversos clientes, apoderándose del dinero.

Manifestó Rodríguez que en efecto tenía cien pesos producto de los cobros y que nos lo había entregado por no haber sido llamado a liquidar.

El doctor Pichardo lo dejó continuar en libertad.

ARROLLADO CASUAL

Antonio Damas Cuello, de Canarias, de 66 años, vecino de Piñera 2, fué arrollado casualmente en Máximo Gómez entre Patria y Saravia, por el ómnibus de la Empresa Cuba, número 223 manejado por Norberto Smith Soublette, de Matanzas, de 32 años, vecino de Martí 88, en Marianao, en los momentos de bajar la acera, siendo alcanzado por el guardafango trasero y causándole contusiones en diversas partes del cuerpo.

Smith fué dejado en libertad.

CULPA AL DUEÑO

Denunció Ricardo Delgado Villariño, de España, de 36 años, vecino de Neptuno 267-A, que al sacar el ómnibus 16 de la empresa La Especial del garage Europa, sito en Concha 260, notó la falta de dos gomas con sus cámaras y llantas, que aprecia en ciento cincuenta pesos, haciendo responsable del hecho al dueño del establecimiento, nombrado José Fernández Peláez.

MULAS EN LITIGIO

A nombre de la Havana Lumber Company, denunció Alberto Azopardo García, de la Habana, de 36 años, vecino de Avenida Porvenir y Fernández de Castro, que entregó hace días a Gaspar Casals dos mulas de la propiedad de la Compañía, tasadas en ciento cincuenta pesos no habiendo Casals devuelto los animales, a pesar de que tenía esa obligación.

HIJO DESAPARECIDO

María Julia Castillo Marrero, de Pinar del Río, vecina de Diez de Octubre 88 puso en conocimiento de la policía que su hijo Rosendo Castillo, de 17 años, ha desaparecido desde ha tres días del domicilio materno, sin saberse más de él, sólo que marchó con un hombre blanco, que ella desconoce.

TERMINADO EL INCIDENTE DE GARCIA KOHLY

El general Berenguer dice que terminó favorablemente

TODO QUEDO ACLARADO

Y desaparecen las molestias que su libro pudo ocasionar

MADRID, Agosto 4. — (AP) — El jefe del Gobierno, general Berenguer, refiriéndose a los artículos publicados en "El Imparcial" y el ABC, acerca del libro 'Grandes Hombres de Cuba' del Embajador de Cuba, doctor Mario García Kohly, manifiesta que el asunto queda totalmente zanjado como consecuencia de las explicaciones que le ha dado personalmente el diplomático cubano.

Berenguer estima que las frases que han originado las quejas, están explicadas satisfactoriamente, haciendo desaparecer las molestias que hayan podido causar, por carecer de la importancia que al principio se les atribuyera.

Añade que casi toda la población cubana es de origen español y que en Cuba residen muchos españoles, el sesenta por ciento de los cuales acaparan el comercio y la industria.

Termina haciendo votos por que las excelentes relaciones entre ambos países continúen como hasta el presente.

VIGO, Agosto 4. — AP. — Ochocientos excursionistas portugueses que venían a asistir a las fiestas patronales de Vigo, han tenido que regresar a Oporto, debido a que no se les permitió atravesar la frontera de España, por no traer el correspondiente pasaporte.

CONMEMORACION DE LAS CARABELAS

En Huelva han comenzado las fiestas de agosto a ese fin

HAY MUCHA ANIMACION

Sesión solemne en la Sociedad colombina que hay en La Rábida

HUELVA, Agosto 4. — (Trasatlántica. — Han comenzado los festejos de Agosto para conmemorar la salida del puerto de Palos, en esta provincia, de las carabelas Santa María, Pinta y Niña, al mando de Cristóbal Colón para el descubrimiento de América.

La animación es grande, habiendo llegado a esta ciudad numerosas personas procedentes de los puertos próximos. Los muelles fueron objeto de una magnífica iluminación, mereciendo por ella unánimes elogios la Junta de Obras del Puerto.

En la Sala de Capítulo de la Sociedad Colombina del monasterio de la Rábida se celebró una sesión solemne, en la cual el presidente rememoró la epopeya gloriosa del descubrimiento del Nuevo Mundo. A las dos de la tarde regresaron los excursionistas a esta ciudad procedentes de la Rábida encantados de la visita.

Un Festival a los Candidatos

En Los Quemados, asistiendo la chambelona y sextetos

MARIANAO, agosto 4. DIARIO, Habana.—Los amigos políticos de los candidatos a representantes señores Néstor G. Mendoza, Cecilio Soto Llorca, Estanislao Mansip, Jorge Sánchez Carmelo Urquiaga, René Acevedo, Francisco Cuéllar, Emeterio Zorrilla y Raúl Navarrete han acordado rendir un homenaje a los mismos, conjuntamente con la constitución del Comité del Barrio de los Quemados para defender la candidatura de los señores referidos.

El acto tendrá efecto esta noche a las ocho y media en el Salón Rey, situado en la calle Real número 94, en Los Quemados.

La Chambelona de nuestro alcalde señor Baldomero Acosta y varios sextetos amenizarán la aludida fiesta política que, seguramente, resultará muy animada a juzgar por el entusiasmo que ya se advierte entre los elementos de los partidos Liberal y Popular.

MARTINEZ, corresponsal.

COLONIA ESCOLAR N. DEL MARQUES

Organizada por la Sociedad de Protección Escolar

MADRID, Agosto 4. — (Trasatlántica) — El sábado último estuvo en el pueblo de las Navas del Marqués, el Director General de Primera Enseñanza con el objeto de visitar la colonia escolar organizada por la Sociedad de Protección Escolar que está pasando el verano en dicha localidad.

Acompañaron al Director General de Primera Enseñanza varios inspectores y otras personalidades, entre otras el Director de la Escuela Normal de Maestros de Madrid, don Fernando Navaguel.

Fueron recibidos por la directora de la Colonia doña María Ramos Ramos y las profesoras encargadas de la enseñanza de las pequeñas escolares.

El Director de Primera Enseñanza se enteró de la instrucción que reciben las niñas así como de la vida que hacen en el pueblo, regresando a Madrid muy complacido de la visita.

FARMACEUTICOS CUBANOS EMBARCARAN HOY PARA N. YORK, EN EL "SIBONEY" A FIN DE VISITAR A SUS COLEGAS

Van con sus familiares a pasar unas vacaciones y regresar en el segundo viaje que haga a la Habana el **Morro Castle**

MOVIMIENTO DE PASAJEROS Y BARCOS EN EL PUERTO

El **Espagne** llegará mañana para seguir viaje el día 8 rumbo a España y Francia. Cortesías de estilo a un diplomático

Procedente de New York llegará hoy el vapor americano Siboney de la Ward Line, que trae carga general y pasajeros.

En este vapor embarcará un nutrido grupo de farmacéuticos cubanos, que van de Excursión a los Estados Unidos y que serán objeto de muchas atenciones de parte de sus colegas norteamericanos, puesto que este viaje es a modo de la devolución de la visita que recientemente hicieron a la Habana un buen número de farmacéuticos norteamericanos.

Van en el Siboney, que zarpará esta tarde a las seis, los señores José R. Vázquez; Francisco Daniel y señora; Eladio González y familia; Ernesto Molinet y familia (padre e hijo); Antonio Díaz; José M. Berenguer; Francisco Montero; señorita Dary Peraza y familia; J. Moretz; Rafael Díaz Cartaya; Pedro Ramírez y señora; Juan E. Puig; Francisco Moretz y señora; señorita Elena Betancourt; Jorge Vargas; Jeniby Todor; y doctora María Aguilera; Alfredo Torralbas; Luis Pérez; José Bergor. Va también el popular caricaturista Conrado Massaguer; Andrea Díaz; Eugenio Blanco; José Bergorgman; Alta Atwood; Emilia de la Torre; Joseph Filzpatrick; José Puyol e hijo; Rafael Carrillo; Mildred Close; John Fox; John Boll; Pedro E. Lay; William Walsh; Nieves Pajares; Heebert Morse; David Krawats; Anne Murphy; Anna Svenson; Edward Sorriter; Chas J. Jartenstein; Lenita Murphy; Carmen Suárez; Terene Hirzer; Lajos Weber; Eduardo López Miranda; Mario Gates; Eladio González; Clotilde González; Margaret Joergir; María Cardona de Mena; Jeno Kalmer; Nicholas Penninman; William Kaufman; Ella Gassener; José R. Vázquez; María Aguilera; Estrella González; Grace James; Berta Kindig; Gustavo Sousa; Otto Zocalias; Bela Bejami; Raoul Betancourt, Lajos Kemner.

LOS DEL M T K

También embarcarán en este vapor los veinte miembros del club de balompié de nacionalidad húngara M T K que han estado jugando en la Habana y ahora harán lo propio en varias ciudades de los Estados Unidos.

LOS QUE VAN EN EL MEXICO

En el vapor San Jacinto de la propia compañía Ward Line, que llegará hoy de New York, para seguir viaje a Progreso y Veracruz, embarcarán Felina Racho, Manuel Cepeda, Josefina Racho, Gonzalo Urtaris, Oscar Medina, Manuel Melchor, Federico Sotockton y señora.

LA RUTA DE LA FLORIDA

Procedente de Tampa y Key West, llegó ayer tarde el vapor americano Cuba de la Peninsular Occidental S. S. Co., que trajo carga general y pasajeros, entre ellos los señores Ramón Román y familia; Rafael Fernández Ruanes; Walterio y Felipe Oñate; el colono Carlos Fuentes; Ricardo Arnais; el ingeniero canadense Kennet J. Girwood; Santiago Estévez y señora; Pablo I. García; Sara E García; Amparo Romero Cruz; Prudencia P. Moure; Donato González Mármol; A. Sáenz de Calahorra y familia; Avelino Pazos y señora; Carmen y Juana Valls; María de J. Cárdenas e hija; Silbado Sánchez, el geólogo americano Joseph W. Pitck, el ingeniero Wesley W. Thompson de la Compañía Cubana de Electricidad.

LOS QUE EMBARCARON

En el Governor Cobb y por la propia ruta de la Florida embarcaron ayer para los Estados Unidos, Consuelo y Lourdes Pineda, Margarita Arbona, Francisco Fleites, María Ensosa, Mirdock Macla, Frank Bannon y señora; Enrique Fernández Soto; Juan E. Nandino y señora; Antonio Canto; Víctor F. Montefy Menocal; José López Fernández; Isaac S. Coopeland y señora; Caludio García; Francisco Ubain; Armando Caiñas; Ursula M. de Caiñas e hija; Gloria Solano; Manuel Badía; Jorge Ponce, Cónsul de Cuba en Key West.

EL AMAPALA

De New Orleans llegó ayer el vapor hondureño Amapala que trajo carga general y 63 pasajeros de ellos 58 en tránsito.

Para la Habana llegaron Holger Stonckmann; Nebla Hewith; Edward Stephenson y John Low.

EL PARISMINA

También de New Orleans llegó ayer el vapor americano Parismina de la Flota Blanca, que trajo carga general y 69 pasajeros.

Para la Habana llegaron en este vapor Josefina Fernández; Albert Carlton y señora (banquero); Steling A. Nebleth y familia; Henry P. Fritot; Francisco J. Garrigue y José L. Hamel.

UN SENADOR DE KENNTUCKY

Entre los pasajeros en tránsito de este vapor viaja el Hon. T. A. Combs de Lexington Kentucky, su esposa y su hermano Mill, el abogado de New Orleans Walker B. Spencer.

RIÑA

Nicolás A. Barroso marinero y vecino de Sevilla número 35, fué arrestado por que sostuvo una riña con otro sujeto que logró darse a la fuga.

EL PARROT

El ferry Joseph R. Parrot llegó ayer de Key West con 26 wagones de carga.

EL TEENESSE

Este vapor danés llegó ayer de New Orleans con carga general.

EL ESPAGNE

Mañana día 6 al medio día llegará de Veracruz el trasatlántico francés Espagne que trae carga general y pasajeros para la Habana y en tránsito para Coruña, Santander y Saint Nazaire para donde zarpará el día 8 llevando numerosos pasajeros y carga desde la Habana.

EL VIRGINIA

El vapor americano Virginia de la Panama Pacific, llegará hoy de New York para seguir viaje a San Francisco.

EL MAASDAM

Mañana llegará de Rotterdam vía puertos del norte de España el trasatlántico holandés Maasdam que trae carga general y pasajeros.

EL DIRECTOR DE FRAY MOCHO

En dirección a México y en el Colón embarcó ayer el periodista argentino Juan B. Coltella, director de la revista Fray Mocho.

DIPLOMATICO INGLES

Han sido concedidas las cortesías de estilo para el Embajador de Inglaterra en Chile quien cruzara por la Habana el día 16 del corriente pasajero del vapor Orbita y quien se reunirá con su esposa en la Habana que llegará vía Key West.

Mr. Mrs H. Chilton seguirán viaje en seguida.

También han sido concedidas las cortesías de estilo para William P. Murray Vice-cónsul de los Estados Unidos en la Habana que llegará hoy en el Siboney, y señor J. Morales Díaz y señora, Canciller del Consulado de Cuba en Key West que llegará el día 16.

AZUCAREROS CUBANOS A N YORK

Hoy embarcarán por la vía de Key West los señores doctor Viriato Gutiérrez José Gómez Mena, Jacinto Pedroso, M. López Oña; Mr. Staples y Julio Lobo los que van a New York para asistir a una reunión de hombres interesados en los asuntos azucareros.

AYER TARDE HA QUEDADO RESUELTO EL CONFLICTO OBRERO DE 'LA COMPETIDORA'

El propietario de dicha fábrica ha prometido a los representantes obreros respetar lós compromisos hechos

En nuestra edición de ayer anunciábamos una entrevista entre el señor Martín Dosal, y los representantes del Gremio de Cigarreros, pues deseaba el primero, volver a normalizar los trabajos de su fábrica, con el personal organizado.

En días pasados, anunció a la Secretaría de Agricultura, que iba a cerrar la fábrica por el mal estado de la industria. Afortunadamente, volverá a abrir sus puertas esta casa el próximo miércoles.

RESULTADO DE LA ENTREVISTA CON LOS REPRESENTANTES DE LOS GREMIOS

A las cuatro de la tarde se reunieron ayer en la morada del señor Dosal, las siguientes representaciones de los obreros de la industria tabacalera señor Sánchez Pando, presidente del Gremio de Cigarreros; Miguel Rodríguez, por el Gremio de Dependientes del tabaco; por la Unión de Vendedores García Cinta; los señores Andrés Santana Pedroso, presidente de la Sociedad de Torcedores, en calidad de Asesor; y asímismo, los señores Jesús Valdés, presidente de la Federación Nacional de Torcedores la señora Inocencia Valdés, presidenta del Gremio de Despalilladoras, y el señor Ezequiel de Francisco, Asesor del Gremio de Anilladoras.

Se trató ampliamente de los problemas que han venido sucediéndose en la fábrica «La Competidora» y «Maravillas», de las diferentes alteraciones que tuvo en el trabajo y que según opinaban los obreros allí presentes, por no haber tratado desde su principio con los elementos que genuinamente representan a los cigarreros y a los dependientes se habían originado, al prestar atención a los que de ningún modo podían constituir una garantía para la buena marcha del trabajo organizado.

Después de amplias y francas declaraciones del señor Dosal, y de los representantes de las entidades obreras que dejamos mencionados, se comprometió el señor Martín Dosal a respetar los pactos anteriores que había firmado con el Gremio de Cigarreros, dejando limpio el taller, de los elementos que venían trabajando y que eran considerados por el Gremio y por las sociedades obreras como rompehuelgas, ya que no habían respetado los acuerdos del Gremio, declarándose en rebeldía contra dichos acuerdos.

Quedó convenido, en que el miércoles comenzarían a trabajar, con arreglo a esta determinación del señor Dosal, los obreros del Gremio, que se consideraban en huelga desde que había cerrado anteriormente la fábrica, dejándolos en la calle, para trabajar solamente con los elementos desafectos al Gremio.

CELEBRARON UNA PEQUEÑA FIESTA

Para celebrar este nuevo triunfo que constituye en opinión de las entidades obreras que convinieron con el señor Dosal la reanudación del trabajo, otra victoria moral del trabajo organizado, con la de «Por Larrañaga», y una lección, para que sean los industriales, los primeros en reconocer que deben trabajar, con personal organizado evitando con ello grandes perjuicios a sus negocios, y también una lección para los obreros, que en un momento dado, abandonan la línea de la organización, para llevar el caos a la industria, y a su propio hogar, pues al fin y al cabo, la organización impera, y son entonces los que de ella se han separado, aislados por el industrial, que no puede sostenerlos, y por sus compañeros, que les aplican el anatema de rompehuelgas, y en castigo de su falta, aprietan contra ellos los eslabones de la unión.

En estos términos se expresaban los oradores anoche, en la Sociedad de Torcedores, donde celebraron una alegre fiesta los cigarreros para conmemorar la victoria obtenida, con la solución del estado de huelga que sostenían, contra la «Competidora» y «Maravillas» del señor Martín Dosal.

Sobre la Prohibición de Importar los Chocos, Chicharros y Espadines

El Presidente de la Cámara de Comercio de Cuba se dirige nuevamente a la Comisión Arancelaria sobre ese asunto

La Cámara de Comercio de la República ha informado a la Comisión Técnica Arancelaria, contestando a una comunicación que dicha comisión le dirigiera, que los calamares conocidos por chocos y los pescados nombrados chicharros y espadines, reunen las condiciones exigidas a todo artículo alimenticio y que, por lo tanto no procede mantener la prohibición a su importación en la República, ya que a partir de la nota prohibitiva de la Partida 270 del Arancel en vigor a la fecha, no han variado los motivos de carácter sanitario o de cualquier otro orden que aconsejen la libre importación y venta de dichos peces.

LA EXTRADICION DE ALEJ. AVIAL

Es el venezolano que cometió un desfalco de medio millón

MADRID, Agosto 4. — (AP) — Algunos periódicos de esta capital dan hoy la noticia de que el Embajador de Francia en España, M. Corbin, ha pedido en nombre de su gobierno, la extradición de Alejandro Avial, quien se halla sirviendo en el Tercio Extreanjero de Marruecos, ocupando su personalidad bajo dicho nombre.

Se trata del venezolano Villanueva, que como se recordará, desapareció de París, después de haber cometido grandes irregularidades en el City Bank.

Agregan los periódicos que es muy probable que se discuta en el próximo Consejo de Ministros la petición de Francia.

MADRID, agosto 4. AP. El general Berenguer regresó esta mañana del vecino pueblo de Cercedilla donde pasa el verano con su familia para despachar diversos asuntos de trámite con su secretario.

Permanecerá en esta capital, hasta mañana por la noche en que marchará a Santander

El Sepelio de un Diplomático

SANTANDER, Agosto 4. — (Trasatlántica) — El Rey Alfonso ha encargado al señor Quiñones de León, Embajador de España en París, que le represente en el entierro del señor Peralta, ministro de Costa Rica acreditado en París y Madrid que ha fallecido en la capital francesa.

UN DISCURSO DE GUADALHORCE A LOS MONARQUICOS

Catalanismo y constitución, los problemas primordiales

ESPAÑA, UNA E INDIVISIBLE

Guadalhorce y Juan A. Primo de Rivera, muy aplaudidos

BARCELONA, agosto 4. AP. Se ha celebrado en esta ciudad una reunión del partido Unión Nacional Monárquica, pronunciando un discurso su jefe, el Conde de Guadalhorse acerca de los problemas más importantes para España en los actuales momentos, como son el catalanismo y la constitución.

El Conde de Guadalhorce comenzó glosando una frase del Rey Alfonso pronunciada en Montserrat según la cual España es una e indivisible.

Despues hizo un estudio de la situacón de España y muy especialmente de la región catalana antes de la Dictadura, enumerando los grandes bienes que había traido al país el régimen del general Primo de Rivera, de quien djo que había obrado con toda lealtad por lo que no puede exigírsele responsabilidad mentras los políticos anteriores al golpe militar de septiembre de 19[23] no respondan a las responsabilidades en que incurrieron por negligencia.

Analizó a continuación el problema catalanista y el de la Constitución. Sobre el primero dijo que el regionalismo ha sido agudizado por los propios políticos y en cuanto al segundo preconizó la necesidad de un parlamento verdad.

La reunión se celebró en el salón Reina Victoria y tanto el discurso del conde de Guadalhorce como el de Juan Antonio Primo de Rivera fueron muy aplaudidos.

UNA REUNION DE LOS ALCALDES

Los de las Villas laborarán en beneficio de sus términos

STA. CLARA, agosto 4 DIARIO, Habana. Hoy se reunieron en esta capital los Alcaldes liberales de las Villas, presidiendo el Alcalde de esta, Gabrie Ugarte, actuando de secretario Ramón González Barreto, Alcalde de Camajuaní. Adoptáronse los siguientes acuerdos: primero dar lectura al acta anterior, quedando aprobada por unanimidad. Segundo: nombrar una comisión integrada por los Alcaldes Binerfa, Barreto, Ugarte y Fernández de Aguada Pasajeros, Camajuaní, Villa clara y Placetas respectivamente para interesar de los Alcalde de la Zona de Cienfuegos que expresen los motivos para dejar de asistir a las juntas que la agrupación ha celebrado. Tercero: a propuesta del Alcalde González Barreto, nombrar una comisión y visitar al Honorable Señor Presidente de la República a fin de exponerle ciertos particulares que interesan a todos los Alcaldes de las Villas y que le es de más apoyo para gestiones políticas. Comisión intégranla Alcaldes Ugarte, Fortún, Luis Vega, Fernando Fernández y González Barreto los cuales les pidieron hoy audiencia al Presidente de la República para llevar a efecto las gestiones. Cuarto: Con exposición del Alcalde Ugarte, designar domicilio de la Agrupación la casa número cinco, calle Parque Vidal, en esta capital, con el fin de dejar definitivamente constituida la istitución, de acuerdo con escrito del Gobernador Provincial. Ultimo: A propuesta del Alcalde Binerfa expresar al Honorable Secretario de Justicia la necesidad de organizar los juzgados municipales de Cuarta Clase de los barrios rurales, que no realizan con eficiencia la labor de las inscripciones de nacimiento de niños, con gran perjuicio de sus padres, quienes viven en distantes lugares a que esos Juzgados encuéntranse instalados, quienes muchas veces tienen que abandonar sus labores dos o tres días para hacer cualquier diligencia ante esos juzgados. En dicha reunión reinó el mayor entusiasmo entre los Alcaldes de los que van a laborar en beneficio de la agrupación y sus términos, como también a demostrar en la próxima campaña política sus valores.

Armando MACHADO.

M.E.C.D. 2016