SECCION 1ª

EL DIARIO DE LA MARINA es el periódico más antiguo de Cuba. Fué fundado en el año mil ochocientos treinta y dos. Servicios especiales de España.

DIARIO DE LA MARINA

MIEMBRO de The Associated Press. Esta queda autorizada para usar nuestros servicios y noticias de información. Hilo directo con New York.

SECCION 1ª

AÑO XCVIII.—NUM. 184 Acogido a la franquicia postal -LA HABANA, SABADO, 5 DE JULIO DE 1930.—SAN MIGUEL DE LOS SANTOS Tiempo para hoy: BUENO. EJEMPLAR: CINCO CENTAVOS

NUMEROSOS PAISES CELEBRARON LA FECHA DEL 4 DE JULIO

En Las Escotillas 1 y 2 Del Vapor "Baracoa" Atracado en el Muelle de Paula se Declaró Anoche un Incendio

Unas 5,000 Personas Fueron a los Muelles

DEBIA ZARPAR

Un Remolcador Para Llevarlo Afuera

En las escotillas números 1 y 2 del vapor «Baracoa» atracado al segundo espigón de los muelles de Paula, se declaró anoche un incendio, siendo las llamas prontamente sofocadas por la tripulación del buque y los bomberos.

LA ALARMA

Los repetidos toques de sirenas tanto del vapor «Baracoa» como las demás embarcaciones surtas en puerto, anunciaron anoche a las diez, que algo anormal ocurría en la Bahía de la Habana, por lo que unas cinco mil personas acudieron prontamente a los muelles, deseosas de conocer el origen de los toques referidos.

ACTUO LA POLICIA

Ardua fué la labor realizada por el capitán Guillén al mando de la Segunda Estación, para impedir que aquella muchedumbre desbordada bajara de la Alameda de Paula, hacia el lugar donde estaba atracado el vapor. Situadas las reservas de las Segunda y Cuarta Estaciones, en lugares estratégicos consiguieron los propósitos que con ese objeto habían acudido.

LOS BOMBEROS

El comandante Azcarreta, Segundo Jefe de los Bomberos, acudió con la prontitud acostumbrada al lugar de la conflagración, ordenando se situaran próximo al lugar an-

(Continúa en la Pág. VEINTIDOS)

Un Hombre Sufrió la Fractura de Las Dos Piernas al Arrollarlo un Tranvía Que Chocó Con un Camión

Fué Alcanzado al Salirse de las Paralelas el Tranvía, a Causa de la Colisión. La Víctima es un Comerciante Sirio de 60 Años

UNA TRANSFUSION DE SANGRE

Ocurrió el Hecho en Sta. Clara y Oficios. Un Testigo Declaró que Estima Culpables por Igual al Chauffeur y al Motorista

Estado en que quedó el tranvía número 358 que chocó con un camión en la esquina de Santa Clara y Oficios.— Sr. Isidoro Maya Franco que resultó herido grave al descarrilar dicho tranvia

Ayer mañana en la esquina de Santa Clara y Oficios y al pasar por esta última calle a bastante velocidad el tranvía de la Línea de S. Francisco-Muelle de Luz número 358 que conducía el motorista número 934 José Rey Valdés vecino de Buenavista chocó con el camión 71735 cargado de frutas que conducía el chauffeur Félix Padrón de Quivicán. A causa del choque el tranvía salió de las paralelas arrollando al sirio Isidoro Maya Franco de 60 años comerciante y vecino de Regla; Martí 144.

LAS HERIDAS

El vigilante 663 E. Maza lo condujo al primer centro; primero y despues a Emergencias siendo allí asistido de la fractura de ambas piernas por el Dr. Guzmán. Se le practicó además la transfusión de sangre prestándose a ello el sirio Moisés Behar que gustoso se ofreció a servir a su compatriota y amigo.

DECLARACIONES

El testigo Guillermo Benedic declaró que creía culpable del accidente por imprudencia al chauffeur y al motorista. El primero alegó que iba tocando el claxon sin que el motorista a pesar de oirle moderara la velocidad.

El motorista declaró que el camión se le fué encima rápidamente sin darle tiempo a parar ni moderar la marcha.

4 DE JULIO

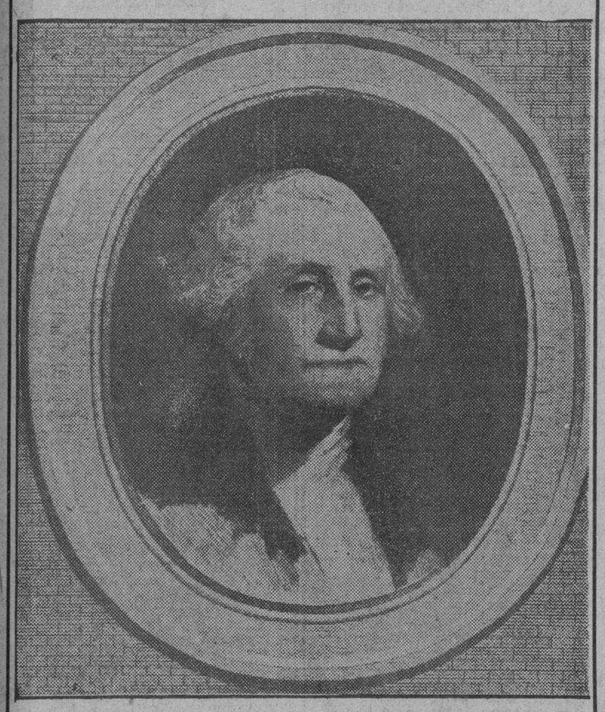

El Presidente de la República de Cuba ha enviado al Presidente de los Estados Unidos de Norte América un mensaje cordial de salutación con motivo de la celebración de la fecha patriótica que se efectúa en los Estados Unidos todos los años los 4 de Julio.

El parte, que fuera enviado por conducto de la Secretaría de Estado, fué redactado en la siguiente forma:

Excmo. Sr. Herbert Hoover. Presidente de los Estados Unidos.—Washington.—Con motivo de la gloriosa fecha que conmemora la nación americana, tengo el honor de expresar a Vuestra Excelencia a nombre del Gobierno y pueblo de Cuba los más cordiales sentimientos de amistad, haciendo votos por el bienestar personal de Vuestra Excelencia y por la prosperidad de esa gran República.

GERARDO MACHADO.

VACARON LAS OFICINAS DEL ESTADO

Con motivo de haberse celebrado ayer la fecha aniversario de la Independencia de los Estados Unidos de Norte América, vacaron la mayor parte de las oficinas del Estado.

Los empleados de las mismas acudieron como todas las mañanas a rendir su labor diaria en las distintas dependencias y a las nueve, después de haberse recibido una nota telefónica de Palacio, se decidió que se diera el día de asueto a los servidores del Estado.

Ello fué la causa de que las actividades administrativas tuvieran un receso para continuarlas hoy sábado.

NUESTRA ADHESION

El DIARIO, que en su servicio de cables, recoge el unánime sentimiento de adhesión espiritual a los EE. UU. en el 154 aniversario de su constitución, quiere hacer llegar hasta el Embajador de la vecina República, sus votos sinceros por la prosperidad y felicidad del pueblo norteamericano.

El Fiscal Dr. Ferrán Pide Pena de Muerte Para el Soldado José García, Matador de Victoriano P. Aquino

Lo Considera Autor del Delito de Asesinato, por la Muerte del Chofer Victoriano Pérez Aquino, en San Antonio de los Baños

SOBRESEIMIENTO DE OTRO ENCAUSADO

Alevosía y Premeditación, con las Agravantes de Astucia y de Nocturnidad. En sus Conclusiones Hace el Relato de Hechos

En las últimas horas de la tarde de ayer formuló sus conclusiones provisionales el culto Abogado Fiscal de la Audiencia, doctor René E. Ferrán, en el proceso seguido al soldado del Ejército José García Díaz, (a) «Peligro», por la muerte del chauffeur Victoriano Pérez Aquino ocurrida el pasado día 22 de abril, a la salida del pueblo de San Antonio de los Baños.

El doctor Ferrán califica los hechos de asesinato cualificado por la alevosía y la premeditación conocida, con las agravantes de astucia y nocturnidad y pide se imponga al procesado la pena de muerte.

En el propio escrito solicita se sobresea en la causa en cuanto al otro procesado Ramón Rodríguez Concepción y relata los hechos de esta manera:

—El procesado José García Díaz (a) «Peligro», por razones hasta ahora desconocidas resolvió dar muerte a Victoriano Pérez Aquino. A este efecto, en las primeras horas de la noche, escogida de propósito del 22 de abril pasado, se apostó en lugar conveniente del camino que su víctima había de tomar para cumplir el itinerario del tráfico que la Empresa de Omnibus «La Aliada» tiene establecido entre esta ciudad y San Antonio de los Baños y de esta población a la Habana, cuyo ómnibus número 38 manejaba el occiso esa noche como chauffeur; y, después de cerciorarse perfectamente de que ese era el carro que manejaba este día su víctima, a fin de desvirtuar oportunamente los cargos que se le hicieran con motivo de la consumación del crimen, se hizo visible en el Parque Público de Santiago de las Vegas saludando a varias personas, paseando por el centro del mismo y realizando otros actos que hicieron notar su presencia a distintas personas que en ese lugar se encontraban todo lo cual hizo después de haberse convencido de que su víctima estaba ya en el pueblo manejando como antes se dice el referido ómnibus número 38 y próximo a salir para terminar el viaje a esta hora entre esta ciudad y San Antonio de los Baños.

Entre 9 y media y 10 de la noche de ese día, escogida de propósito como antes se dice, la víctima sin el menor temor, confiadamente salió del pueblo rindiendo la faena que le estaba encomendada, y al pasar por la calle 2 de dicha población, el procesado ya en camino de ejecutar su plan criminal, tomó el vehículo que guiaba su víctima, sentándose a sus espaldas en el tercer asiento de la derecha cuando el vehículo marchaba por las afueras de la población, súbitamente ordenó que se detuviera con el pretexto de bajarse, pero en realidad para acercarse a su víctima y asegurar la realización de su delito, como en efecto lo hizo puesto que con un revólver que sin licencia portaba y no ha sido ocupado, aprovechándose de que su víctima se hallaba entretenido dele-

(Continúa en la Pág. VEINTIDOS)

814 Avisos de Alquileres

aparecen en las páginas del Anuncio Clasificado en la edición de ayer Jueves 3 del actual, formando esa sección, el más completo y el más eficiente Directorio de la propiedad urbana al servicio de los incontables lectores de este DIARIO.

Para alquilar su casa seleccione el vehículo de publicidad más apropiado y que le ofrezca mayores garantías de éxito.

Para encontrar la casa que Vd. necesita revise las páginas de nuestros Clasificados. Seguramente entre los 814 anuncios de que le hablamos antes podrá Ud. elegir satisfactoriamente la casa que le convenga...

No olvide que tenemos a su disposición una entrada GRATIS para cualquiera de los espectáculos que se relacionan al pie. Reclámela al momento de pagar su anuncio.

PROGRAMA:

CAMPOAMOR. — "Caprichos», Norma Chearer y Lewis Stone.

ENCANTO. — "A Flor de Piel», Betty Compson y Monte Blue.

FAUSTO. — "La Casa de los Cuatro Crímenes», William Powell y Jean Arthur.

PRADO. — "Cyrano de Bergerac», basada en la novela del mismo nombre.

RIALTO. — "Prisioneros de la Montaña» por un selecto grupo de artistas.

Conmemoración de la Independencia de los Estados Unidos de Venezuela

Celebra hoy el pueblo venezolano la gloriosa fecha de su emancipación de España, para formar parte de la que fué Gran Colombia, concepción del genio de Bolívar. La patria del Libertador por antonomasia; de Miranda, el caudillo de la primera revolución; de Sucre, el héroe de Pichincha y Ayacucho, y de tantos otros soldados ilustres, bien puede ufanarse de su situación al festejar este nuevo aniversario de su bien ganada independencia.

Tras las cruentas luchas políticas sostenidas durante los últimos lustros al calor de ideales de mejoramiento, una prosperidad verdaderamente extraordinaria ha llegado a alcanzar Venezuela. Sus tierras ubérrimas, consagradas a trabajo intenso desde que dejaron de ser conmovidas por las furias devastadoras de las guerras civiles, le van asegurando un bienestar envidiable.

El esfuerzo de sus hijos en la paz, ofrece a las república hermana frutos cada vez mayores. Un florecimiento asombroso se advierte en todo el país, acrecentado por el feliz hallazgo de la gran riqueza petrolera que encierra su subsuelo y que es explotada inteligentemente. Pocos pueblos disfrutan en esta época de una posición económica tan sólida ni tienen ante sí un porvenir más amplio.

La situación de la hacienda pública acusa también una brillante prosperidad. Venezuela es uno de los escasos Estados que no están adeudados con el extranjero por la contratación de fuertes empréstitos. Su pequeña deuda actual, ascendente a veinte millones de bolívares, o sea cuatro millones de dólares, va a ser cancelada en este mismo mes, acaso el 24 de Julio, aniversario del nacimiento del Libertador, para solemnizarlo mejor.

A virtud de una indicación del general Juan Vicente Gómez, que el Congreso acogió con unánime regocijo, ya está consignado en el presupuesto vigente, el total del valor de la deuda exterior, para cancelarla antes de que llegue la gran conmemoración del centenario de Bolívar, el 17 de diciembre de este año, si es que no se hace la operación, como se ha pensado, en el día del aniversario de su natalicio.

Basta este dato para tener por muy loable el desenvolvimiento de la administración pública venezolana. Pero además puede sentirse orgullosa de haber dotado al país de [illegible]sta y moderna red de carreteras, así como de instituciones de crédito impulsoras del progreso de la Nación. Los caminos han sido un factor decisivo para el mantenimiento de la paz, para la mayor compenetración espiritual de los pueblos, y, en suma, para el incremento de la prosperidad económica.

Las carreteras están haciendo allí, como aquí y en otros lugares, una competencia ruinosa a los ferrocarriles, en su mayor parte de propiedad extranjera, y eso ha contribuido a que las empresas electrifiquen sus líneas y apelen a diversos medios para poder rescatar, siquiera parcialmente, el tráfico que les han ido llevando los transportes a motor.

Nuestras relaciones con Venezuela, muy estrechas desde antiguo, nos excusan de hablar de su movimiento cultural, porque es bien conocido. La próxima Asamblea de la Liga de Naciones, será presidida por un venezolano, y esto da la medida del aprecio en que se tiene en el campo internacional, a aquella República y a sus hombres representativos.

Con gran afecto miramos hacia los Estados Unidos de Venezuela en este señalado día, hacemos votos por que continúe engrandeciéndose ese noble pueblo hermano y enviamos un expresivo saludo a su ilustre representante, el fino diplomático Sr. Rafael Angel Arraiz, quien tanto ha contribuido con su exquisito don de gentes, su cultivada inteligencia y su espíritu cordial, a aumentar las simpatías que hay para su país en el nuestro.

LA AUSENCIA DE HOOVER Y DE CASI TODOS LOS CONGRESISTAS, EN EL DIA DE AYER, EN WASHINGTON

LAS AUTORIDADES FRANCESAS, EN COLABORACION CON EL CUERPO DIPLOMATICO Y LA COLONIA AMERICANA CONMEMORARON LA FECHA

WASHINGTON, julio 4. AP. Apenas algún que otro cohete alteró la calma de esta capital, en el cuatro de Julio. La mayoría de los funcionarios del Gobierno estaban ausentes.

El Presidente Hoover pasó el día en Rapidan Camp. Casi todos los congresistas están en camino de sus respectivos Estados, donde muchos tienen ante sí una recia labor política, preliminar de las próximas elecciones.

EN FRANCIA

PARIS, julio 4. AP. El cuatro de Julio fué celebrado con una serie de actos patrióticos por las autoridades francesas, en colaboración con los diplomáticos y la colonia norteamericana. En muchos edificios públicos de provincias también ondeó la bandera de las barras y las estrellas.

En París la celebración del día comenzó con una ceremonia ante la tumba de Lafayette. El General conde de Chambrun, descendiente del héroe francés, que tan valientemente peleó por la independncia de los Estados Unidos, dijo que Lafayette era "un eslabón inmaterial, pero sólido, entre Francia y los Estados Unidos entre el ayer y el hoy".

La segunda ceremonia fué ante el Monumento a los Voluntarios norteamericanos que sirvieron en las filas de Francia, durante la Guerra Mundial. Entre los asistentes estaban el General Gouraud, Gobernador Militar de París, el general Mariaux, Gobernador de Los Inválidos, Paul Doumer, Presidente del Senado y el conde Jean de Castellane, Presidente del Consejo Municipal.

Estuvieron también presentes los miembros de la Legión Americana en París, y varios diplomáticos sur-americanos, entre ellos César Zumeta, Ministro de Venezuela en Francia.

EN CHILE

SANTIAGO DE CHILE, julio 4. AP. La colonia norteamericana celebró hoy el cuatro de julio brillantemente. Los festejos comenzaron el jueves por la noche, con un banquete y un baile, a los que asistieron el Embajador de los Estados Unidos William C. Culbertson y el de Chile en Washington, señor Carlos Dávila.

Para demostrar a los Estados Unidos su afecto, el Gobierno chileno izó la bandera norteamericana en muchos edificios públicos.

EN BERLIN

BERLIN, julio 4. AP. Los norteamericanos celebraron en Berlín el Cuatro de Julio con fiestas particulares. En los terrenos del Club de Golf el Embajador de los Estados Unidos Frederick C. Sakett, leyó la declaración de Independencia, ante un grupo de compatriotas.

EN LONDRES

LONDRES, julio 4. AP. Mientras los ingleses trabajaban como todos los días, los millares de norteamericanos que residen en Londres, reforzados por millares de turistas de la misma nacionalidad, celebraban el 4 de Julio, aniversario de la fecha en que sus compatriotas sacudieron el yugo de Inglaterra.

El primer festejo fué un garden party en la residencia del Embajador Dawes, y el último un banquete de gala que se verificó esta noche.

Tres mil personas desfilaron por la Embajada de los Estados Unidos para estrechar la mano del Embajador.

EN BUENOS AIRES

BUENOS AIRES, julio 4. AP. La colonia norteamericana celebró el 4 de julio con una ceremonia patriótica en su iglesia, y un gran baile y un banquete efectuados esta noche en el Hotel Plaza.

EN PUERTO RICO

SAN JUAN de PUERTO RICO, ju-

(Continúa en la Pág. VEINTIDOS)

SE AHOGO FRENTE A BARRETO

Antes de echarse al agua por 2a., vez comió una piña

MARIANAO, julio 4. DIARIO. Habana. Del litoral de nuestra costa Norte, frente a las calles de Consulado y Primera, Reparto Barreto, fué extraido hoy el cadáver del joven español Diego Lamazal y Horta, de 22 años, vecino de Antón Recio 8, en la Habana.

Diego fué a bañarse en compañía de su hermano Angel; y según declaración de éste, se empeñó en aprender a nadar de todos modos, y después de comerse una piña se lanzó al agua de nuevo, siendo lanzado por las olas hacia una poceta, de donde no pudo salir con vida.

En el lugar de la triste ocurrencia se constituyó el Juez Dr. Cowley, asistido del secretario señor César, del oficial señor Rojas y del médico forense doctor López Sánchez. Este certificó que no era posible precisar por el momento si la causa de la muerte era por sumersión directa o por una congestión ocasionada por tener el interfecto ocupado el estómago cuando se lanzó por segunda vez después de comerse la piña. La autopsia dilucidará hoy este extremo. El cadáver fué entregado a su hermano.

SE AHORCO POR LOS MALTRATOS DE SU MADRASTRA

En el Juzgado de Guanajay se ha instruido el correspondiente sumario en ocasión de haberse encontrado en la finca María, de ese pueblo, el cadáver del niño Félix Lamar y Barroso, de 12 años, vecino de dicho predio. Félix se colgó de un árbol utilizando un "ariqué".

Según afirma el vigilante José González, de la policía de Marianao, el muchacho se ahorcó molesto por los maltratos que recibía de su madrastra. El Juzgado ha solicitado de los cuerpos de Policía Judicial y Secreta, le investiguen este caso.

LESIONADO AL BAJARSE DE UN OMNIBUS

En el centro de socorros asistió el

(Continúa en la Pág. VEINTIDOS)

SUMARIO

	Pág.
A —Agricultura	13
—Ayuntamiento	12
C —Cartel del Día	10
—Cables	4
—Casos y Cosas	2
D.—Deportes 17, 18 y	19
—De Día en Día	2
EDITORIAL	16
—España (Cables)	28
—Estado del Tiempo	3
G.—Gaceta	28
—Ganado (Marcas)	5
H.—Habaneras 5, 7, 9, 11 y	13
I.—Isabelinas (Damas)	12
M.—Matanceras	2
—Mercantil	20
P.—Puerto	3
—Para Ellos y Para Ellas	11
—Palacio	12
R.—Religiosa	6
—Radio y Electricidad	20
—Reclamados	2
—Retiro Azucarero	20
S.—Sociedades Españolas	6
T.—Telegramas	13
—Teatro	8
—Terminal	12
U.—Universidad	22
V.—Viboreñas	6
—Vida Civil	3

El último retrato de Miss Cuba en la playa

MAÑANA

Ilustrando el trabajo: Cómo se elige a una Reina de Belleza

VIOLENTO INCENDIO EN EL ALMACEN DE AZUCAR DEL DELICIAS

Había depositados en el mismo 45,000 sacos de azúcar de la zafra última, habiéndose quemado 25,000 sacos anoche

DELICIAS, julio 4. DIARIO, Habana.

A las seis de la tarde de hoy, inesperadamente, se ha declarado un violentísimo incendio en este Central, causando gran alarma en todos los residentes en Delicias. El fuego se desarrolló en uno de los Departamentos destinados a almacén de sacos de azúcar recientemente elaborada en esta última zafra.

En dicho departamento existen almacenados 45.000 sacos de azúcar de 13 arrobas. Hasta estos momentos en que telegrafío, 8 de la noche, se calcula que se han quemado unos 25.000 sacos, o sea más de la mitad de la existencia. Muchos trabajadores autoridades y vecinos están combatiendo el fuego.

El juzgado está actuando, ignorándose hasta ahora cual ha sido el origen del incendio.

Por correo enviaré detalles completos sobre este lamentable accidente que ocasionará, seguramente, pérdidas considerables.

González, Corresponsal

COMUNICACION TELEFONICA

En vista de la gravedad del anterior telegrama pedimos en seguida comunicación telefónica por larga distancia desde esta Redacción con el Central Delicias. Despues de una larga espera nos informaron del Centro Telefónico que había gran dificultad en establecer dicha comunicación la que se pudo obtener solo con el Central Chaparra despues de las once de la nocne.

SIGUE ARDIENDO EL CENTRAL

A esa hora nos informaron del Central Chaparra que el fuego del Delicias continuaba con gran incremento debido ello principalmente a la falta de elementos para combatirlo.

Por esa causa y debido a la gran confusión que existía no había una buena comunicación entre ambos ingenios siendo imposible tomar nuevos detalles del siniestro ni calcular las pérdidas.

M. Claude Decide Suspender los Trabajos

SURGEN DIFICULTADES ENTRE LOS OBREROS Y M. GEORGES CLAUDE POR LA REBAJA DEL 20 POR CIENTO HECHA EN LOS JORNALES, QUE ELLOS PROPUSIERON

MATANZAS, Julio 4. — DIARIO, Habana. — Esta tarde Mr. Claude ha paralizado los trabajos en su planta de experimentación. El hecho se debe a que cierto número de trabajadores por él utilizados, se muestra inconforme con la rebaja de un 20 por ciento en sus salarios.

Antes de recomenzarse los trabajos, una Comisión de los trabajadores de Mr. Claude, propuso a éste trabajar por la mitad del salario acostumbrado, lo cual estimó el inventor francés como un sacrificio que no debía admitir, por lo que decidió rebajar únicamente el 20 por ciento.

La actitud asumida ahora por ciertos obreros, ha disgustado tanto a Mr. Claude, que decidió adoptar la resolución de la suspensión de las obras.

Hay esperanzas de que el conflicto se arregle, pues los trabajadores están conformes en la rebaja, toda vez que el jornal, aun reducido, sería de un peso ochenta centavos por día, que difícilmente se gana hoy en otras empresas. — Alberto Lovio, Corresponsal.

LA SUPLICA DE NACIONALISTAS

El Supremo conocerá el lunes el escrito del Dr. Torriente

Para el próximo lunes ha sido convocado el Tribunal Supremo en Pleno a fin de que conozca y resuelva el escrito de súplica establecido por el Dr. Cosme de la Torriente impugnando el auto de dicho Tribunal; absteniéndose de conocer de la querella presentada por los Nacionalistas contra el Presidente de la República; el Jefe del Estado Mayor y varios oficiales del Ejército por los sucesos de Artemisa.

M.E.C.D. 2016

Realizacion de Ensuenos

El amor, la felicidad y la alegría que dan los niños retozantes, constituyen la esperanza y el ensueño de toda mujer.
Todos compadecemos a la que suspira por ser madre, sin que jamás le sea concedido tan sagrado privilegio.
Gracias a la Nueva Salud de Reno, ese ensueño puede realizarse si los órganos reproductores están flesos. Ese tónico estimula y fortalece el organismo entero. Muchas son las mujeres a quienes ha permitido gozar de las delicias de la maternidad cuando ya habían perdido toda esperanza. ¿Por qué no prueba Ud.?
NUEVA SALUD DE RENO
EL TÓNICO DE LA MUJER

PARA EL CASORIO
ViTi
NO LO OLVIDE

DETENCION DE 13 RECLAMADOS

Serán puestos a disposición de los jueces correccionales

Por estar reclamados fueron detenidos por la policía en el día de ayer las personas siguientes:

Juan Alvarez García; chauffeur y vecino de C. Arango 56 reclamado por el J. C. de la S. Segunda.

Dulce María Suárez López vecina de Arroyo letra B; reclamada por el J. C. de la S. Tercera.

Rafael Aranzal Noble; vecino de la calle de Arroyo reclamado por el J. C. de la S. Tercera.

María Rojas González vecina de San Joaquín número 64 reclamada por el J. C. de la S. Quinta.

Emilio Sejas López chauffeur y vecino de San Martín 212 reclamado por el J. C. de la S. Cuarta.

Delia Fernández Pérez vecina de Vapor número 2 bajos; reclamada por el J. C. de la S. Cuarta.

Manuel Díaz Saavedra del comercio yvecino de Freyre 15 reclamado por el J. C. de la Cuarta.

Marcelino Torrouceta Yurrita chauffeur y vecino de Carrillo 170 reclamado por el J. C. de la Sección Cuarta.

Ramón González Prieto chauffeur y vecino de Príncipe número 14 reclamado por el J. C. de la Sección Segunda.

Santiago Manuel Pulg Libor; chauffeur y vecino de Oquendo 34; reclamado por el J. C. de la Sección Cuarta.

Leonardo Jesús Armas; chauffeur y vecino de Lombillo 22; reclamado por el J. M. de Guatao.

Antonio Fernández Pérez chauffeur y vecino de Nueva del Pilar 7 reclamado por el J. C. de la S. Cuarta.

Luis García Rodríguez vecino de Zayas y Espadero reclamado por el J. C. de la S. Tercera.

VERMIFUGO de B. A FAHNESTOCK
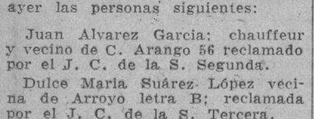
PARA LOMBRICES
Un remedio eficaz para expulsar lombrices
PARA NIÑOS Y ADULTOS
Absolutamente Inofensivo
DE VENTA DESDE 1827

MATANCERAS

EN HONOR DE UNOS NOVIOS

Brillantes actos.

De esplendorosas pueden calificarse esas dos comidas del jueves, que se epilogaron con la más animada y la más divertida fiesta, en el Matanzas Tennis Club.

Despedíamos de su vida de solteros, al Cónsul de Norteamérica en Matanzas Warren Stewart, y a su gentilísima prometida la señorita Esperanza Rivero.

Un espléndido dinner ofrecímosle los amigos de Warren en el hotel París.

Y otra, esplendísima también, ofrecieron a Esperanza, sus compañeras las socias del Club de la Playa.

Una consigna teníamos todos.

La de reunirnos en el Tennis après dinner, para el baile, que concurrido, animado, divertidísimo, se prolongó hasta pasadas las tres de la madrugada.

No pudo restarle brillantez a esa fiesta, el mal tiempo reinante, y a pesar de la constante lluvia de la prima noche, se vió el Tennis, favorecido por elementos, de los de más elevada representación social en la Yucayo.

Hablaré primero, en esta acta que levanto de esas fiestas, de la comida del Paris en honor de Stewar que se caracterizó por el buen humor, el regocijo y la franca camaradería que en ella reinó.

Alternando con las más salientes figuras matanceras, estaba en aquella mesa, la juventud del Liceo en pleno.

Ocupando sitios en la presidencia de la mesa y rodeando al festejado vimos al Gobernador Gronlier, al Alcalde Benigno González, al Jefe Militar del Distrito Rafael Carrerá, al Cónsul de España y el Cónsul de Dinamarca señor Urréchaga, al Presidente y Director del Liceo, doctores Dihigo y Fot, al Administrador del National City Bank Juan Quirós, al Ingeniero Jefe de Obras Públicas Oscar Pardiñas, al Director de «El Comercio» Arturo Castro, al Presidente del Rotary Club doctor Beato, y al eminente galeno Filomeno Rodríguez.

Completábanse los comensales, con nombres tan populares en el Liceo como los de Papi Riera, Cuco Valdés, Juan Tapanes, Vitin Garay, Jaime y Fifo Marzol, Ignacito Uriarte, Ismael Obias y Rafael Díaz.

Los doctores Octavio y Héctor Pagés, Rubén Font, Agustín Xiraud Ricardo Oliva y Antonio Botet.

El Teniente Nilo Girado.

Miguel Bretos.

El confrere de «El Imparcial» Bernardo Rodríguez.

Mariano y Cuco Vallejo, este último organizador de la comida que tan brillante resultó.

Naftali Rivero, Ignacio Uriarte, Guillermo Jiménez, Administrador de la Sain Clear y el doctor José Manuel Diaz Tellaache.

Miguel Solaun, Contador del Banco de Canadá.

Angel Solaun, el Capitán Arencibia, y Mr. William y Mr. Williamson.

No silenciaré, después de elogiar el servicio espléndido y el más espléndido menú, ofrecido por el hotel Paris, en esa comida, un rasgo que dice mucho de las simpatías de Warren Stewar en Matanzas.

Lo tuvieron para con él los Agentes de La Tropical y La Polar, quienes enviaron todo el laguer que se consumió en la comida, y que por propio deseo del festejado, fué la bebida escogida para el ágape.

Al levantarse los manteles, hizo un brindis, oportunísimo, expresivo y muy simpático el Gobernador Gronlier.

Sus palabras llenas de afecto, estaban despojadas de toda fórmula y de todo convencionalismo.

Comenzó Gronlier su brindis, con estas elocuentísimas palabras: «Querido Warren» y continuó en el mismo llano tono amistoso, haciendo votos por la felicidad de la gentil pareja que esta tarde a las seis p. m. recibirá la bendición de la Iglesia a su venturoso amor.

No omitió Gronlier la significación que tiene para Cuba, esta boda de una de sus hijas más gallardas, con el joven diplomático americano, que tanto y tanto ha sabido darse a querer en Matanzas.

Un vínculo más que nos une a la gran República, que nuestra aliada en la conquista de la libertad, es hoy nuestra amiga más sincera.

Norteamérica tendrá en la señorita Rivero, una Embajadora de la gracia, la virtud y la belleza de las hijas de esta tierra.

Y cuando en el extranjero, representando al Gobierno de la Casa Blanca su esposo, se conozca la procedencia de su cuna, quedará una vez más reafirmado, el estrecho vínculo que une a la pequeña Antilla, con la poderosa Nación norteña.

Del Paris pasamos al Tennis, donde aun de sobremesa las señoras y señoritas que homenajeaban a Esperanza, ocupaban sus puestos alrededor de la bella y bien presentada table.

Se decoraba ésta con dalias.

Dálias rojas de los jardines del Central Santa Amalia, que la señora de Bretos, Consuelo García, ofreciera como ofrenda a la encantadora Esperanza.

En corbeilles preciosas y formando artísticos dibujos sobre el mantel, florecían por cientos esas dallas de incomparable lozanía.

Mencionaré ahora algunos nombres de las comensales a la mesa de la señorita Rivero.

Se sentaba ésta entre los señoras Beba Avendaño de Gronlier y María Dolores Núñez de Beato.

De rojo, elegantísima Sofía Onetti de Carrerá.

Y un grupo gentilísimo Carmita Solaun de González, Ana Luisa Betancourt de Forest, Antonia Garrigó de Dihigo, Consuelo García de Bretos, Conchita Fariñas de Castro, Margot Menéndez de Oliva, y Herminia Oliva de Uriarte.

Amparo Araña de Botet, siempre tan airosa, tan gentil.

Berta Beracierto de Amezaga.

Y dos jóvenes señoras tan interesantes, como Esther Morales de Pagés y su hermana la esposa de Jaime Marzol.

María Mesana de Rodriguez, en quien se admiraba una regia toilette, con la rúbrica de Madame Cumont.

Mrs. Holland.

Y María Juaristi de Pagés, joven e interesante dama.

Un delicioso bunch de la jeneusse allí presente.

Lo formaban María Berta Amezaga, Dulce Velunza, organizadora de la comida, Amparo Cunninghen, a quien valsando con el Cónsul de España, en la más gentil pareja Elvirita Borges, Clara Solomón, Esther Mesa, Aida Simpson y María Berta Pons.

Lolita Solís, la figulina de tan aristocrático porte, a la que saludé en compañía del Teniente Girado.

Fifi Fundora y el doctor Fernando Pagés, Angélica Fernández y el doctor Antonio Botet y Consuelito Díaz y Juan Tapanes.

Bebyta Gaudie, Aida Muñoz y Carme Luisa Amezaga, en simpática trinidad.

Y Laura Mechoso, romántica y delicada figulina.

La orquesta de Someville, encargada del programa bailable, consumió un programa que fué del agrado de todos.

Se hicieron repetir casi todas las piezas.

Entre aplausos y celebraciones.

Haré un paréntisis a la descripción del baile, para hacer mención de dos speechs pronunciados en las comidas que aquí describo y que merecen este párrafo aparte.

Uno de ellos, de la Presidenta del Tennis, la señora de Beato, en quien se vinculan dotes de talento, inspiración y facilidad de palabra inmensa.

Su brindis a la señora Rivero, en nombre de la sociedad que preside, fué una verdadera joya.

Un verdadero derroche de elocuencia.

El otro, lo pronunció Stewart, en la comida del Paris.

Habló en castellano.

Correctamente.

Y florecieron en sus palabras, la broma y el buen humor, característica en aquella comida.

Jovial, afectuoso, y haciendo uso del dominio que ya tiene, no de nuestra lengua, que es ya como la suya propia, sino de nuestros modismos, dió las gracias Stewart, a cuantos lo acompañábamos en su adiós a la soltería.

Estuvo felicísimo.

Y ya para finalizar esta crónica, diré que para disculpar su ausencia en aquella mesa, leyó el cronista afectuosas palabras del confrere Pablo Alvarez de Caña, al que retuvieron en la Habana ese día, deberes sociales, ineludibles.

Se casan esta tarde Warren Stewart y Esperanza Rivero.

Tema grato para las «Matanceras» de mañana.

Manolo JARQUIN.

Dr. Gonzalo Pedroso
CIRUJANO DEL HOSPITAL MUNICIPAL DE EMERGENCIAS.
Especialist en vias Urinarias y Enfermedades Venéreas. Cistoscopia y cateterismo de los uréteres. Cirugía de Vías Urinarias. Consultas de 10 a 12 y de 3 a 6 p. m. en la calle Avenida de la República 254.

ANUNCIESE EN EL Diario de la Marina

Cada maestrito tiene su librito, pero nadie puede con un texto de geografía, gramática, ni hacer con premios y regalos, sino con tabaco, un buen cigarro.

Partagás de Luxe

Trae 14 ovalados y ningún premio. Pruébelo. Compárelo con cualquier otro cigarro. Lo preferirá ya siempre.

LA UNION GENERAL DE ELECTRICISTAS

Elecciones para renovar la Directiva de esa Asociación

Se celebraron en el edificio de la Federación Cubana del Trabajo San Miguel 1 altos; las elecciones de la Unión General de Electricistas de Cuba por las que según el Reglamento de esta sociedad; tenía que renovarse parte de la Junta Directiva de la misma.

Los puestos que tenían que cubrirse en estas elecciones eran los de Vice Presidente 2o. Vice Tesorero y los Vocales números 1; 3; 5; 7; resultando electos para los referidos cargos respectivamente los señores Manuel J. Calderín; Manuel López Acevo; Manuel Molina; Celedonio Sánchez; Mamerto Perdomo y Eleuterio Herrera.

Votaron en total 153 asociados de los cuales 142 votaron la candidatura oficial completa.

El acto se efectuó dentro del mayor orden, siendo proclamados los candidatos triunfadores a la terminación del escrutinio; con los aplausos de toda la asamblea.

El próximo acto que celebrará la Unión de los Electricistas será la Junta Directiva ordinaria que tendrá efecto como de costumbre el tercer Jueves de mes; día 17 del cursante. En ese acto tendrá efecto la lectura y aprobación del balance y la memoria anuales que posteriormente se elevará a la sanción de la Junta General.

REPARACION DE UNA CALLE

Por el Negociado de Calles y Parques ha quedado reparada la calle Concepción entre Dolores y San Benigno; en cuyo lugar se encuentra el Dispensario Anti Tuberculoso Elvira Machado de Machado.

CASOS Y COSAS

VERDURA

He cargado mi pluma
con tinta verde,
al estilo de Carlos
Miguel de Céspedes,
y mi semblanza
voy a hacer con el tono
de la Esperanza.

Soy altivo y rugiente
como la ola
y apacible y sereno
como la fronda;
y mi ropaje
lo compone hace años
un solo traje.

Si el que me está leyendo
tiene buen juicio,
notará cómo es verde
todo lo mío:
verde es la onda,
verde está ya mi traje,
verde es la fronda...

Sergio ACEBAL.

Balizamiento de la Bahía de Nuevitas

Se han instalado 16 boyas que funcionan normalmente

El ingeniero Jefe del Negociado de Faros y Auxilio a la Negación: ha rendido un informe relativo a las obras de balizamiento del puerto de Nuevitas en el que se instalaron 16 boyas luminosas que están funcionando normalmente.

PARA EVITAR DESPERDICIOS DE AGUA

Por el personal obrero del Sub-Negociado del Acueducto del Albear han sido reparadas las tuberías maestras de agua instaladas en el Reparto Batista; Calzada de Puentes Grandes; Ciénega; Calzada de Matadero; Tallapiedra; Crucero de San Felipe y en el Esquife donde toman agua las lanchas de la Aduana por cuyos trabajos se han evitado importantes desperdicios por los salideros que tenían en diversos lugares.

RECAUDACION DEL ACUEDUCTO

El día 2 del actual se recaudó por concepto de servicio de agua en las oficinas del Acueducto de la Habana; la cantidad de $2.817.24

DE DIA EN DIA

Se trata de introducir en España la aviación sin motor, cosa que hasta la fecha sólo se ha ensayado en tres o cuatro grandes naciones.

Creemos, no obstante, que España marchaba en eso de acuerdo con los tiempos.

Porque la aviación sin motor—o el sentido común es una paparrucha—equivale a la navegación a la vela; trámite que los navegantes de la antigüedad, más lógicos que los hombres de hoy, por lo visto, hubieran preferido sortearlo, para no tener que andar por los mares a merced de los vientos.

Viena, según sus estadísticas de población, está resultando la ciudad champion de los jimaguas.

Se registra casi un alumbramiento, por día, de esa naturaleza.

Bien es verdad que los niños traen un pan bajo el brazo, y allí el pan es muy bueno y muy barato.

Tal vez ese sea el motivo del embullo de los muchachos por venir al mundo en la bella capital austriaca.

Aquel venerable estudiante don Bernardo del Castillo, que a la edad de ochenta años, se graduó hace poco de Doctor en Derecho, en nuestra Universidad, opina, como consecuencia de su larga observación personal de las cuestiones azucareras, que el azúcar, ayer como hoy, siempre fué un problema para Cuba.

Y no puede negarse que es así, pero ¡qué caramba! Más en peligro vive, por ejemplo, Nápoles junto al Vesubio y sin embargo, los napolitanos ahí siguen al borde de su volcán.

Que bien mirado, ya que nosotros no tenemos viñas, lo que debió decir Martí fué: "Nuestra azúcar es amarga, ¡pero es nuestra azúcar!" es decir, nuestros campos de caña, nuestras torres de ingenios echando humo, las carretas de los campesinos hundiéndose en el fango colorado, los incendios de los cañaverales, todo eso, en fin, que se ha venido pintando y describiendo como la cosa típica de Cuba.

Ya no cabe pensar en otra marca de fábrica.

DOS DENUNCIAS EN LA SECRETA

Un hombre vendió los muebles de su amigo y ha desaparecido

A la Policía Secreta denunció Víctor Betancourt vecino de Concha número tres que desde hace días tenía alojado en su domicilio a José Valdivia y Valdivia, que acababa de salir de presidio y del cual es amigo.

Aprovechando una ausencia, Valdivia procedió a empeñarle todos los muebles, que él había comprado a plazos, dejándole en el domicilio la papeleta de empeño que aparece a nombre del denunciante, de modo que aparezca que ha sido él quien pignoró los muebles.

El Valdivia ha desaparecido.

LO ENGAÑARON

Denunció en la Policía Secreta Manuel Díaz y Díaz, de 73 años y vecino de Aguila 367, que hizo una sociedad para tostar café y vender vinos con un tal Luis, a quien entregó para el negocio la suma de 100 pesos.

Agrega Díaz que Luis no quiere darle cuenta del estado de la sociedad, aprovechando que el denunciante no sabe leer ni escribir.

Cree Díaz que ha sido engañado por Luis.

PULMONIA
Llame un médico. Entonces dé el tratamiento de "emergencia" con
VICKS VAPORUB
OBRA DE 2 MODOS A LA VEZ

Farmacia de Turno
Sábado 5 y Domingo 6
F-1157; F-6113 y F-6030.
19 entre D. y E.

LA MAYOR
32 EDIFICIOS
600 EMPLEADOS
SARRÁ
DROGUERIA
ABIERTA TODOS LOS DIAS
TODA LA NOCHE LOS MARTES

FARMACIAS DE TURNO

SABADO

Calle y número	Teléfonos
HABANA	
Crespo y Refugio	M-4688
Finlay 115	U-6712
Padre Varela 117	M-4659
Bernaza esq. a Obispo	A-1235
Paula 53	M-5462
Gral. Carrillo y Aramburo	U-6902
Gral. Aranguren y Condesa	M-4516
Máximo Gómez 363	M-4785
Zenea y Raimundo Cabrera	M-4684
Salud 46	M-5440
Ave. de Italia 129	A-2171
Ave. de Menocal y General Carrillo	U-6890
General Aranguren y Aguirre	M-4540
Enrique Villuendas y Perseverancia	M-5020
Máximo Gómez 412	M-5371
Ave. República 265	U-6822
Merced 92	M-4401
Aguila y Vives	M-4379
Barnet y Rafael Martínez Alonso	M-5353
Ave. de Menocal 72	U-6741
Padre Varela 19	U-6855
Esperanza y San Nicolás	M-4034
Máximo Gómez 128	M-4988
Ricla 15	M-4710
Hospital y Jovellar	U-6630
Luz y Compostela	
Padre Varela 110	M-4771
Ave. de Menocal 40	M-5057
Oquendo y V. Muñoz	U-6803
Cárdenas 55	A-2633 M-4501
VEDADO	
Calle 19 núm. 261, entre E y D	F-6030 y F-6113
Calle 12 y 21	F-6172
Calle 5 núm. 40	F-5872
Calle C Nº 147 entre 15 y 17	F-6138
Zapata entre A y B	F-6065
Ave. de Wilson 20	F-6224
Calle 23 número 393 esquina a 4	F-6130
Calle 26 entre 25 y 27	F-6164
Calle 19, No. 261, entre D y E. Teléfono	F-1151
VIBORA	
10 de Octubre y Ave. de Acosta	I-7679
10 de Octubre y Estrada Palma	I-7756
Dolores y 15 Reparto Lawton	I-7471
Santa Catalina 61	X-2317
Calzada 1 0de Octubre y Atlanta	I-7215
Juan Bruno Zayas y Vista Alegre	I-7730
JESUS DEL MONTE Y SANTOS SUAREZ	
Libertad y Juan Delgado	I-7584
10 de Octubre 367	I-1492
Sta. Emilia y Durege	I-7658
10 de Octubre 118	M-5303
Lacret 20	I-7262
10 de Octubre 267	I-7795
LUYANO	
Fernández de Castro y Concha	X-2202
Llacia y Carretera de Güines	X-2289
Fdez. de Castro 121	I-7452
CERRO	
Calzada del Cerro 815	I-7272
Moreno 40 letra B	I-7410
Falgueras 15	I-7734
Calzada del Cerro 891	I-7342
Florencia y San Quintín	I-7585

NOTA:—Este grupo deberá prestar el servicio público todo el día y la noche de los mingos siguientes: Enero 19; Marzo 2; Abril 13; Mayo 25; Julio 6; Agosto 17; Septiembre 28; Noviembre 9; Diciembre 21, de 1930.

DR. PULGARON
MANZANA DE GOMEZ 465
Teléfono A-1862
GEOGRAFIA E HISTORIA.
Exámenes de Septiembre. Matrícula $5.00.
Visitas y avisos de 6 a 7 p. m.

DR. P. M. SOUZA
Garganta, Nariz y Oidos.
Hospitales de New York. Viena. Budapest. Habana.
San Lázaro 226. de 2 a 4.

Gran Liquidación de Trajes de Verano

Saco y Pantalón

Muselinas	$10.50
Granités	12.50
Ecuatoriales	18.50
Gabardinas	18.50
Crash de Lino	6.00
Dril Imperial	6.00
Dril 100 D. legítimo	11.00
Dril 100 S. Taylor	18.50

Garantizamos calidad, corte y confección y el mejor precio.

La Casa Americana
Galiano 92, entre San Rafel y San José.

Trajes hechos para hombre.

Con el 20 por 100 de descuento en nuestra
REBAJA DE VERANO
Nuestro exclusivo traje Polar $22.40

Blanco No. 100	$24.40
Lana lavable	$16.00
Blanco Unión	$14.40 y $10.40

Antigua Casa de J. Vallés
S. Rafael é Industria
FUNDADA EN 1876 MARCA REGISTRADA

Nueva Tarifa Rebajada
para el servicio entre la Habana y
NEW YORK
Saliendo cada Jueves a la 1 a. m. desde la Habana y cada Sábado desde New York

Ida y Vuelta $110.
Ida Sólo $ 70.

Todos los camarotes son de primera clase.

UNITED FRUIT COMPANY
Steamship Service

AGENTES EN SANTIAGO DE CUBA, Santiago Terminal Co. Muelle Luz
HABANA, Paseo de Martí 110-A (Pasajes) Muelle de Sta. Clara (Oficina General y Carga)

LA GRAN FLOTA BLANCA

EXCEMICIDA
MADAME SENTOURE
Maravillosa pomada francesa infalible para eszema, herpes, psoriasis, ácido úrico etc. Poderoso específico para llagas, úlceras crónicas. ¡Curas asombrosas! Venta Sarrá, Johnson, Taquechel. Depósito: Maximo Gómez 412. Dr. Morist.

M.E.C.D. 2016

INSECTICIDA
"ABEJA"

en polvo y líquido. Es una fórmula nueva, la más activa, para exterminar mosquitos, moscas, cucarachas, etc. No hace ningún daño a las personas, animales domésticos, ni a los tejidos, muebles, etc. y tiene olor agradable.

Consejo de un mosquito moribundo a su hijo:
Ríete de todo... no temas a nada... excepto al insecticida ABEJA porque ¡ese sí acaba con nosotros!

DISTRIBUIDORES
CASTELEIRO Y VIZOSO - LAMPARILLA 4

666

Es una prescripción para CATARROS, GRIPPE, FLU, DENGUE, FIEBRE BILIOSA y MALARIA.

Mata los gérmenes.

SUCESOS DE POLICIA

En el Hospital Municipal fué asistido, de lesiones de carácter menos grave Samuel Pardo Canedo, vecino de Mazón número 29. Se las ocasionó al agredirlo con un cuchillo su compañero de labores Cecilio González Acosta, vecino de Finlay 109, con el que sostuvo un disgusto.

El acusado fué arrestado por el vigilante 1370, logrando ocuparle el arma. Fué remitido al Vivac.

DINERO
SOBRE ALHAJAS
Vea la calidad y precio de nuestras prendas.
LA REGENTE
Neptuno 39.

El País (El Sol)

publicará, como todos los domingos su primera edición por la madrugada. Irá acompañada de un MAGAZINE de 16 páginas, con material instructivo y de interés humano. Las otras ediciones de

El País (El Sol)

se publicarán a las 4 de la tarde y a las 7 de la noche

A los niños:

El País presenta mañana domingo en su magazine una serie de concursos infantiles, con premios numerosos para sus pequeños lectores.

El País (El Sol)

se propone prestar a la grey infantil la más especial atención, y establecerá una serie de premios muy atractivos para sus pequeños lectores.

Lea "EL PAIS" *El Periódico del Pueblo*

A SUBASTA DOS CASAS Y CINCO LOTES DE TERRENO EN LA HABANA, UN SOLAR EN CALVARIO Y UNA MANZANA EN REGLA

Con la excepción de una de las casas y del terreno en el Calvario, todos esos bienes se rematan con 25 0|0 de rebaja

TAMBIEN SE ANUNCIA LA SUBASTA DE OTROS BIENES

Desestimada una demanda. Aprobada una transacción acordada entre dos litigantes. Llamamiento a demandados

(DE LA VIDA CIVIL)

JUZGADO DE PRIMERA INSTANCIA DEL CENTRO
(A cargo del doctor Manuel Gutiérrez Balmaseda).

Una casa en esta capital. — Por edicto de fecha de ayer y ante el secretario Francisco Boudet, se anuncia para las nueve de la mañana del día 6 de agosto entrante, la subasta, con el 25 por ciento de rebaja de su avalúo, de la casa Oquendo 1, tasada en siete mil pesos, que fué embargada a María de los Angeles Benítez y Mendoza por Carmen Suárez García, para el cobro de un crédito hipotecario.

JUZGADO DE PRIMERA INSTANCIA DE ALMENDARES
(A cargo del doctor Carlos de la Torre y G. Llorente).

Un lote de terreno. — Por edicto de fecha de ayer, ante el secretario Hermógenes Giménez, se anuncia para las nueve y treinta de la mañana del día 8 de agosto entrante, la subasta, con el veinticinco por ciento de rebaja de su avalúo, de un lote de terreno en la estancia San Martín, junto a las paralelas del Ferrocarril de Marianao, que ha sido tasado en doce mil pesos y fué embargado a Rogelio Severiano Ferrer y Ferrer por Feliciana García de la Mora, para el cobro de un crédito hipotecario.

Otro terreno. — Por edicto de igual fecha, ante el secretario Enrique Whitmarsh, se anuncia para las diez de la mañana del día primero de agosto próximo entrante, la subasta, también con el 25 por ciento de rebaja de su avalúo, de un terreno en la calle Subirana, tasado en 4.500 pesos, que fué embargado a Ramón Peñalver y Montalvo por Amparo M. Agüero y Carbó para el cobro de un crédito hipotecario.

Desestimada la demanda. — Por sentencia de igual fecha, ante el propio secretario, fué desestimada la demanda establecida por Caridad González Hernández, contra Ceferino Fernández Casanova, y sin resolver respecto del fondo de la cuestión se absuelve al demandado sin especial condenación de costas ni declaratoria de temeridad ni mala fe.

Segundo llamamiento. — Con fecha de ayer el mismo secretario hace un segundo llamamiento a José Angel Ortega y Escobar para que, dentro del término improrrogable de cinco días, comparezca o se haga representar en el juicio que le sigue Wolf Edward Clawnans.

JUZGADO DE PRIMERA INSTANCIA DEL NORTE
(A cargo del doctor Luis Saúsa y de la Vega).

Demanda con lugar. — Por sentencia de fecha de ayer, ante el secretario Fabio Gárate, fué declarada con lugar la demanda seguida por María del Carmen Quintana Rodríguez contra José González y González.

JUZGADO DE PRIMERA INSTANCIA DEL SUR
(A cargo del doctor Juan M. Macías Rodríguez).

Transación aprobada. — Por auto de fecha de ayer y ante el secretario Octavio Meunier, fué aprobada en cuanto ha lugar en derecho, la transacción acordada entre la Lawrence B. Ross y Amador Fernández Rodríguez.

JUZGADO DE PRIMERA INSTANCIA DEL ESTE
(A cargo del doctor Juan M. Valdés Anciano).

Un solar en Arroyo Apolo — Por edicto de 29 de mayo pasado—fijado ayer en tablilla—ante el secretario Adolfo de Miguel, se anuncia para las nueve de la mañana del día 8 de los corrientes, la subasta, con el 25 por ciento de rebaja de su avalúo, de un solar de terreno en las Alturas de Arroyo Apolo, tasado en 7.500 pesos, que fué embargado a Melchor Herrera y Gastón por el Banco Territorial de Cuba, para el cobro de un crédito hipotecario.

Un lote en el Calvario. — Por edicto de fecha 20 de junio—también fijado ayer y ante el mismo secretario, se anuncia para las diez de la mañana del día 28 del actual, la subasta de un lote de terreno en el Calvario, tasado en 800 pesos, que fué embargado a Felina Menéndez Hilero y Alfredo M. Lago por Angela González Alfonso, para el cobro de un crédito hipotecario.

Una casa. — Por edicto de fecha 24 del expresado mes de junio, también ante el secretario Miguel y también fijado ayer en tablilla, se anuncia para las diez de la mañana del día 31 de los corrientes, la subasta de una casa en esta capital con frente a la calle Montoro, cuadra comprendida entre Lugareño y Bruzón, que ha sido tasada en treinta mil pesos y fué embargada a Jesús Martínez y Trelles por Guillermo del Zaldo y Beurmann, para el cobro de un crédito hipotecario.

Un solar en Santa Amalia. — Por edicto de fecha 30 del mismo mes de junio pasado, y ante el propio secretario se anuncia, para las diez de la mañana del día 5 de agosto entrante, la subasta, con el 25 por ciento de rebaja de su avalúo, de un solar en el Reparto Santa Amalia, tasado en dos mil pesos, que fué embargado a José Canals y Crespo por Luz Marina Gonzalo y Toledo para el cobro de un crédito hipotecario.

Una porción de terreno. — Por edicto de fecha de ayer y ante el secretario Diego Rodríguez, se anuncia para las nueve de la mañana del día 8 de agosto entrante, la subasta, con el 25 por ciento de rebaja de su avalúo, de una porción de terreno con salida, por un pasillo, a la calle Oquendo, tasada en 4.500 pesos, que fué embargada a Ramón Peñalver y Montalvo por Dolores Agüero y Carbó, para el cobro de un crédito hipotecario.

Una manzana de terreno. — Por edicto de igual fecha y ante el secretario Augusto Oliva, se anuncia para las diez de la mañana del día 12 de agosto entrante, la manzana de terreno comprendida entre las calles Santa Rita, Gloria, Refugio y Calzada Nueva de Guanabacoa, en el pueblo de Regla, que ha sido tasada en doce mil pesos, que fué embargada a Julio Fors y Marqués y Manuel y Alvaro Menéndez y Busto, por María Manuela Boizán Piñeiro, para el cobro de un crédito hipotecario.

JUZGADO DE PRIMERA INSTANCIA DEL OESTE
(A cargo del doctor Ramiro Castellanos y Villagelió).

Bienes muebles. — Por edicto de fecha de ayer y ante el secretario Francisco Baños, se anunció para las nueve de la mañana del día 25 del actual, la subasta, sin sujección a tipo, de los bienes embargados a la sociedad Viuda de Rey Jourdain y Cía., en el juicio que le sigue la de Ferrero y Pochelón.

Segundo llamamiento. — Con fecha de ayer el mismo secretario hace un segundo llamamiento a Zorán Orasín, para que, dentro del término de cinco días, comparezca o se haga representar en el juicio que le sigue Lorenzo Muguerza Martínez.

Otros bienes a subasta. — Por edicto de igual fecha y ante el propio secretario, se anuncia, para las nueve de la mañana del día 30 de los corrientes, la subasta de bienes muebles por valor de 580 pesos, que fueron embargados a la sociedad López y Hermanos y a Jesús López, por Francisco Sierra, para el cobro de unas obligaciones.

Otra subasta. — Por edito de fecha primero, ante el secretario Carlos Echevarría, se anuncia para las nueve de la mañana del día 18 de los corrientes, la subasta de bienes muebles por valor de 5.882 pesos que fueron embargados a Armando Sánchez y Hernández por José P. Silva Sapia, para el cobro de unas obligaciones.

Hombre Arrollado por un Automóvil

Una señora acusada de vejar a una criada a quien no paga

NOTICIAS DE POLICIA

Una joven abandonada por su esposo.—Hurto a un chofer

En el Primer Centro de Socorro fué asistido, de lesiones de carácter menos grave, Miguel Rosal Castillo, empleado y vecino de Neptuno 39, altos. Se las produjo al arrollarlo transitando por la esquina de Neptuno y Estrada Palma, el auto 55921, que conducía Segundo Rogueira, vecino de Gervasio 23.

Asunción Salazar Soveranes, vecina de Blanco 6, altos, se personó en la Tercera Estación, formulando una denuncia contra la señora Josefina Guerra, vecina de Malecón 158, a la que acusa de que hace tres meses que no le abona su sueldo, a razón de veinte pesos mensuales y al tratar de que lo realizara, la insultó y la vejó.

Luisa Valdés Gumart, de 66 años de edad y vecina de Villuendas 168, sufrió lesiones de carácter menos grave al caerse en su domicilio.

El señor Francisco Alvarez Suárez, doctor en Derecho y vecino de Neptuno número 224, altos, denunció a la policía que un sujeto para él desconocido penetró en su domicilio, aprovechándose de las prendas que tenía en un saco de vestir, dándose acto seguido a la fuga, estimándose perjudicado en 50 pesos.

Ramón García Ameres, vecino de Florida número 4, denunció a la policía que transitando por la esquina de Suárez y Gloria le salió al encuentro amenazándolo, Alberto Delgado.

Obedece su actitud el haber abierto una tabaquería próxima a la que el acusado posee en Salud y Santiago.

Olga Lecourt Ibarra, de dos años de edad y vecina de Tamayo número 55, sufrió lesiones de carácter menos grave al ser arrollada en el interior de su domicilio por el auto 39839, que era conducido por Domingo Portomeña Carrera, estimándose el hecho casual.

Arturo F. Andrade, vecino de Luyanó 59, denunció a la policía que viajando en un ómnibus por la Calzada del Monte, le sustrajeron una cartera en la que guardaba su título de chofer, la circulación del auto 7821, varios documentos y otros objetos, estimándose perjudicado en 30 pesos.

Al estar cortando leña en su domicilio, se ocasionó con una hacha una herida de carácter menos grave, León Fasis Tongere, vecino de Rodríguez y Justicia.

Carlos Gómez López, chofer del auto 37725, fué arrestado. Arrolló en Varela y Tenerife, ocasionándole lesiones de carácter menos grave, al asiático José Cun, de 52 años de edad y con domicilio en Lagunas número 49.

Esther de la Rosa García, de 18 años de edad y vecina de Aguilera 75, denunció a la policía que había sido abandonada por su esposo Agueda López y Cruz, de 22 años de edad, ignorando los motivos que tenga para ello. En vista del proceder de su cónyuge, la joven se ha trasladado para la residencia de sus padres Carmen 4.

El chofer Manuel Rodríguez Granados, vecino de G y 19, fué detenido, con motivo de portar un revólver careciendo de la correspondiente licencia para ello.

ROXANA
EN
EL ENCANTO

Desde el lunes próximo y durante todo el mes de Julio, se harán exhibiciones de los famosos Productos de Belleza ROXANA (Sello Rojo y Sello Azul) en el Departamento de Perfumería (planta baja) de los grandes Almacenes de EL ENCANTO, Galiano y San Rafael.

ROXANA,
sello rojo

Para cerrar los poros, quitar la grasa instantáneamente y evitar barros y espinillas.

ROXANA,
sello azul

Para quitar las pecas y las manchas del rostro, blanquear los codos y brazos.

UN TOTAL DE 1.330 PASAJEROS LLEGO EN EL DIA DE AYER A NUESTRO PUERTO

Por la ruta de la Florida saldrán hoy ciento cincuenta maestros cubanos que harán una excursión por los EE. UU.

MOVIMIENTO DE PASAJEROS Y BARCOS EN EL PUERTO

Dos hombres comenzaron una reyerta en sus respectivas cachuchas y la terminaron en el mar. Regatas de botes

TODA LA FLOTA DE LA P. AND O EN LA HABANA

Ayer se reunió en la Habana, toda la flota de la Peninsular Occidental S. S. C. o sean los vapores Miami, Governor y Cuba, que llegaron los dos primeros de Key West y el último de Tampa y Key West, habiendo traído los dos primeros el grueso de los miembros de las Mahi Temple, cuya avanzada llegaron en la tarde anterior.

El número total de los Mahi llegado a la Habana fué de 748, que tuvieron ayer la Habana como su campamento, habiendo verificado muchos actos sujetos al extenso programa que hubimos de publicar.

El Miami y el Governor Cobb llegaron a primera hora desembarcando alegremente los turistas, dirigiéndose por grupos a los diferentes hoteles, hasta que a las 8 de la mañana fueron concentrándose en los lugares de cita para los distintos actos realizados.

Los Mahi permanecerán en la Habana hasta mañana domingo por la mañana, en que retornarán a Key West en el Miami y Governor Cobb.

OTRA EXCURSION

También en el Cuba llegaron ayer tarde unas 35 personas pertenecientes a la Prensa de Alabama, figurando entre ellos editores, redactores, reporters y empleados de distintos departamentos y todos los cuales vienen bajo la dirección de L. P. Green y señora.

Entre los excursionistas vienen el editor del Greenville Advocate, Mr. Foster W. Stanley; el redactor del Birmingham News Robert H. Walkco.

También llegaron ayer tarde por el Cuba los señores María Sánchez; Frank H. Gato y familia; Angélica Guinea; E. Gutiérrez González; Augusto Fernández; Henry Hernández; Raymond Hernández; Richard Morales; John Antonio Flores; Gatia Corral; Enrique Fernández; el Juez William G. Roberts y señora; y el cónsul cubano Bernardo Rodríguez Valdés.

LOS QUE EMBARCARON

En el Governor Cobb embarcaron ayer A. R. Miller, superintendente de la P. and O. S. S. Co. en Key West; Otto Bolin; Enrique Pérez; Jaime Escasena; Francisco y Oscar Partagás; Ricardo Alfredo Henderson; Ana Gómez; David Waders; Abraham Windro; Bernardo Robaina; Ismael Rivas; Wenceslao García; Concepción Suárez; Gertrudis Romero viuda de Paniagua y familia; Enrique A. Barros; Enrique J. Conill; Gustavo P. Stabross y señora; Andrés J. Miller; Robert V. Spencer; Mr. William C. Mc Donald; Arthuro Taylor; Antonio Grimini, de Llaneras.

REGATAS EL DIA 6

El día 6 del actual y desde el Parque de Maceo hasta el Castillo del Morro, tendrán efecto unas regatas de botes motores patrocinadas por la Federación Cubana de Remo, y por tanto la Capitanía del Puerto ha dictado una circular disponiendo que entre 8 y 9 de la mañana del expresado día quedará prohibido el tráfico marítimo por dicho lugar, con la correspondiente sanción penal y estando encargado del mantenimiento del orden el supervisor de la policía del puerto capitán de corbeta señor Enrique Erquesaga.

TOTAL DE PASAJEROS LLEGADOS AYER

Durante el día de ayer han entrado en la Habana un total de 1330 pasajeros, de ellos 577 para la Habana y 753 en tránsito.

LOS QUE VAN EN EL SAN JACINTO

Hoy llegará de Veracruz y Progreso el vapor americano San Jacinto, de la Ward Line, que trae carga general y pasajeros para la Habana y en tránsito para Nueva York, para donde zarpará esta misma tarde.

En este vapor embarcaron para Nueva York los señores Francisco Garay; Eustaquio Lonrebor; William Beechel; Hervey Mursell; John Wermon; Gregorio Vertosa; Avelino Santos Viejo; S. Ramadell; Calixto García e hijo; Narciso G. Menocal; Teresa Katz; John Mc Donald y 21 chinos.

EL PRESIDENTE MACHADO

De San Juan de Puerto Rico, Santo Domingo y Santiago de Cuba, llegó ayer Machado, que trajo carga general y pasajeros, entre ellos Rafaela Meléndez; el teniente de navío señor Gustavo Valdespino y familia; Rita Torres; Isabel Pérez; Manuel Garrido y familia y otros.

EL TURRIALBA

De Nueva Orleans llegó ayer el vapor americano Turrialba, que trajo carga general, 28 pasajeros para la Habana y 21 en tránsito.

Llegaron por este vapor Emilio Bernals; Julio Sotolongo; Luis Prager y señora.

EL SCHWANEE

Con 231 turistas y un pasajero, para la Habana, llegó ayer el vapor americano Shawnee, que siguió viaje anoche para Miami.

MAESTROS CUBANOS A EE. UU.

Hoy embarcarán en el Cuba 150 maestros y familiares, en una excursión organizada como en años anteriores por los señores Oswaldo Valdés de la Paz; doctor Pérez Abreu y otros elementos de la Junta de Educación de la Habana y los cuales harán un extenso recorrido por distintas ciudades de los Estados Unidos.

Con los excursionistas embarcarán los señores De Foe y Requejo, ambos del Departamento de pasajeros de la Peninsular Occidental S. S. Co., quienes los acompañarán hasta Key West, para solventar cualquier dificultad que pueda surgir.

MAESTROS A MEXICO

También y el próximo lunes embarcarán en el Orizaba, para México, sobre cien maestros cubanos que van a visitar a la vecina república mejicana.

La Ward Line ha dispuesto que el señor Henry Moreno, el popular sobrecargo del Orizaba, se ponga al frente de los excursionistas durante su estancia en la vecina república.

EL CALIFORNIA

El vapor americano California de la Panama Pacific, llegó ayer de San Francisco de California y escalas conduciendo carga general, 42 pasajeros para la Habana y 501 en tránsito para Nueva York, para donde siguió viaje ayer mismo.

Entre estos últimos figura Monseñor Juan Sorri, cersonalidad católica en los Estados Unidos.

UNA CAMARA FOTOGRAFICA

El vigilante Martín dió cuenta de que una pasajera del vapor California, le había informado que había dejado olvidada en un automóvil donde había paseado por la ciudad una cámara fotográfica, dejando su dirección en Nueva York para caso de ser hallada se la enviarán.

En la playa de Jaimanitas, y al pisar una tabla que tenía una puntilla, se causó una herida punzante en el pie derecho el ciudadano José Currel.

ESCANDALO EN EL WANDESBR

El marinero Ernest Bromer, perteneciente al vapor alemán Wandesbr es acusado por sus jefes de haber formado un fuerte escándalo y estando en completo estado de embriaguez.

BARCOS DE CARGA

Llegaron ayer los siguientes barcos de carga, el Sub Pacific, de Montevideo, con carga general y 7 pasajeros en tránsito, el ferry Joseph R. Parrott, de Key West, con 21 wagones de carga general; el vapor americano Munloyal, de Miami, con patatas.

SALIDAS

Ayer salieron el Pinar del Río, para Matanzas; el Calamares, para Cristóbal; el Monterey, para Cárdenas; el Joseph R Parrot, para Key West; el Governor Cobb para Key West.

El Paco para Filadelfia; el California, para Nueva York; el Kentucky, para Houston.

Pasajeros que salen hoy de la Habana para Nueva Orleans, en el Parismina, de la Flota Blanca:

Mr. Joaquín Bosch; Miss Carmen Bosch; Mr. August Wegmann; Mrs. Ursula Wegmann; Miss Edna Downs; Master Clifford Downs; Master Cecil Downs; Mr. Charles Downs, Mrs. Alma Downs; Mr. Louis Powell, para Nueva Orleans, La.

RISERON EN EL AGUA

Ayer tarde el inspector delegado a las órdenes del inspector general del puerto número 189, Rogelio Echevarría, procedió a inspeccionar dos cachuchas que tripulaban los ciudadanos Porfirio Medina, vecino de Tejedor 70, y Segundo Castell, de Céspedes 121, mas como uno al otro se acusó, surgió entre ambos una riña que dió por resultados que ambos sujetos cayeran al mar, donde siguieron riñendo hasta lesionarse.

Al fin fueron rescatados y conducidos a un Centro de Socorro, donde los asistieron de lesiones leves.

Además, el inspector Echevarría ocupó tres galones de ron.

VINO DE BUGEAUD
TONICO NUTRITIVO - Con Quina y Cacao
El mejor y el mas agradable de los Reconstituentes
ANEMIA - NEURASTENIA
DEBILIDAD - FIEBRES
CONVALECENCIAS
Laboratoires P. LEBEAULT & Cie, 5, Rue Bourg-l'Abbé, PARIS
Se halla en las Principales Farmacias.

LEA ESTO, QUE INTERESA
La Librería Aeadémica
OFRECE A SU NUMEROSA CLIENTELA, LA MANERA DE HACERSE DE UNA BIBLIOTECA DE GRAN VALOR, CON GRANDES FACILIDADES DE PAGO

OBRAS A PLAZOS

Diccionario Espasa; Diccionario Salvat; Historia de Onke; Costumbres del Universo; Mil y Una; Biblioteca del Contador; Historia del Arte de Pijuán; Mitología Ilustrada; Fábulas de la Fontaine; Historia del Mundo en la Edad Moderna; La Mejor Música del Mundo; Tesoro de la Juventud; El Quijote, dos tomos; Historia de España, de Lafuente; Biblioteca Universal Obras Admirables; Geografía Universal; la magnífica Enciclopedia Jurídica Española; y la Historia del Traje y de la Moda (ocho tomos interesantísimos). Todas estas obras son de un valor extraordinario, y harán que su biblioteca sea de una gran importancia. Pida contratos de las que desee les serán remitidos en el acto.

PARA EL HOGAR

La Revista más interesante y útil para el hogar "El Hogar y la Moda". Tres números al mes y un Magazine de lecturas. Es por suscripciones semestrales y anuales. Si hace usted un semestre, será obsequiada con un trimestre de la Revista "Meterete" o con una pluma de fuente, a legir.

"METERETE"

Es la Revista infantil más interesante que se ha publicado. Dos números al mes, Contiene narraciones, cuentos, adivinanzas, dibujos, en fin, cuanto con la niñez se relaciona. Semestre, $2.40; año, $4.80.

LIBROS DE COCINA

"La Cocina y el Hogar" libro utilísimo, con medidas del país y una diversidad de recetas de cocina, repostería y helados, $2.50.

EL COCINERO CUBANO

Un menú para cada día del mes; medidas claras; diversidad de platos riquísimos y repostería, $1.50.

PARA LA PRIMERA COMUNION

Preciosos Rosarios, última novedad; Libros de Misa; estampas; oraciones; novenas; recordatorios de difuntos; El Rosario de las Llagas; Oración Milagrosísima.

UN LIBRO MUY INTERESANTE

Los Secretos de la Cábala. Clave de todos los juegos, $1.25.

LA MUJER Y EL HOGAR FELIZ

Se obsequiará a toda persona que adquiera esta obra (al contado $20), con un modelo precioso de sombrero de la acreditada casa de modas "La Magnolia".

Haga hoy mismo su pedido. O'Reilly 90, entre Villegas y Barnaza. Teléfono A-9421.

6649 30d. 22 Julio.

Estado del Tiempo

NOTA DEL MEDIO DIA DEL VIERNES

En casi todo el Golfo de Méjico hay presión sobre la normal con buen tiempo y también en el Atlántico y mitad oriental de los Estados Unidos. En el Mar Caribe el barómetro es casi normal para la época con buen tiempo.

Pronóstico para el sábado: Buen tiempo. Vientos del Nordeste al Sudeste llegando a brisote. Algunas turbonadas en el territorio.

Observatorio Nacional

Para Señora y Caballero gran surtido en PARAGUAS y telas para cubrir.

Tenemos la afamada TINTURA FRANCESA L'OREAL HENNE.

M.E.C.D. 2016

Cerca de 554 Horas Permanecieron en el Aire los Aviadores Hermanos Hunter

A Mediados de Este Mes Será Anulado el Divorcio Entre Carol y Helena

DESDE SU PRISION, PANDIT B. PATEL HA HECHO UN DISCURSO FURIBUNDO CONTRA BOMBAY Y SU INMORALIDAD

Bombay no ha vivido sino chupando la sangre de los pobres agricultores del país y es sólo un centro de especulación

RESURGE EL MALESTAR EN LA FRONTERA NOROESTE

Por haber publicado el Boletín del Congreso Nacionalista, han sido condenadas dos señoras a tres meses de prisión

BOMBAY, Indostán, julio 4. AP. Pandit Ballabhai Patel, que desde la prisión de Motilal Nehru se ha hecho cargo de la presidencia del Congreso nacionalista de la India, atacó duramente a los industriales de esta ciudad en un discurso que pronunció anoche en relación con el movimiento de la Satvagraha o movimiento de la desobediencia civil.

El corresponsal de la Exchange Telegraph Company, pone en boca de Patel las siguientes palabras:

«Algunas gentes de Bombay me han dicho que debido a la Satvagraha o movimiento nacionalista en esa ciudad, el comercio y la industria están casi quebrados; pero os digo con toda sinceridad que no experimento la menor pesadumbre por semejante cosa.

«Si Bombay ardiera de punta a cabo, o se viera de repente sumergida en el fondo del océano o quedase destruida por cualquier otro fenómeno, me alegraría, porque Bombay no ha vivido sino chupando la sangre a los pobres agricultores de la India.

«Bombay no es un centro comercial e industrial. Bombay es un centro de especulaciones. Bombay no es el centro de nuestro comercio, sino el centro principal de los extranjeros.

«Lo que nosotros queremos es religión y libertad. Hasta ahora Bombay ha sido el centro del pecado».

En otro pasaje del discurso de Patel, según la misma información, dijo:

«Quemad los colegios, haced pedazos las escuelas y si no tenéis valor bastante para ello, venid a mí, pero no me habléis de comercio. Es que acaso hemos hecho un honrado comercio en los últimos cincuenta años?»

RESURGE EL MALESTAR EN LA FRONTERA DEL NOROESTE

BOMBAY, Indostán, julio 4. (AP) Los despachos de Peshawar anuncian que se ha reanudado el malestar en la frontera del noroeste y que los descontentos tratan de agitar nuevamente a las tribus de Utman Khel.

Agregan los mensajes que los Utman Khel, que recientemente sufrieron grandes bajas por causa de las operaciones de las fuerzas aéreas británicas, se han negado a dejarse engañar por los agitadores.

El haji de Turangzai, jefe de las tribus beligerantes, que han estado acampadas cerca de Peshawar durante varios meses, realiza gestiones con el fin de levantar el espíritu de sus hombres. Se tiene entendido que ha enviado mensajeros al país de Mohmand, pidiendo a las tribus que reanuden su lucha contra el gobierno.

Los afridji jirgas se han reunido en consejo dos veces últimamente, sin que hasta ahora se hayan organizado fuerzas atacantes.

En el sur, donde los nacionalistas están realizando el programa de desobediencia civil de Mahatma Gandhi, Pandit Madan Malaviya fué nombrado hoy presidente del Comité del Congreso nacionalista de la India por Vallabhai Patel, jefe en la actualidad del Congreso.

El Pandit anunció recientemente su adhesión al Comité, adoptando tal resolución después que el Comité fué proscripto por el gobierno del Virrey.

Cuarenta y cuatro preeminentes muslimes se reunieron hoy en Simla para estudiar el informe Simon, y se dice que hubo entre ellos grandes divergencias de opinión. Aunque la mayoría de los musulmanes están alejados de la campaña de Gandhi, son muchos los que han expresado públicamente su oposición al informe Simon.

LIMA, Perú julio 4.— AP.— La Sexta Conferencia Pan Americana del niño fué inaugurada esta tarde en el Teatro Municipal, asistiendo el Presidente Leguía, los miembros del Gabinete muchos diplomáticos y un público destinguido y numeroso.

Fué electo presidente ejecutivo el Dr. Sebastian Lorente.

EL CHEQUE QUE HA SALDADO LA RECLAMACION DE HARRAH

MAGDA LUPESCU VUELVE A ESTAR SOBRE EL TAPETE

Se dice que ha llegado a la residencia veraniega rumana

PERO NIEGAN LA NOTICIA

Para ese lugar salieron la reina Helena y el príncipe

BERLIN julio 4. AP. Un despacho de Bucarest publicado por la prensa de esta capital da cuenta que Madame Magda Lupescu compañera del Rey Carlos durante el tiempo de su destierro en Paris ha llegado a la residencia veraniega rumana en Sinaia.

Agrega el despacho que por orden del Rey Carlos se prepararon habitaciones en el Palacio para la señora Lupescu y que el monarca llegará mañana a Sinaia.

También dice el mensaje que la llegada de Lupescu ha causado gran sensación en la corte rumana de Bucarest y en los círculos políticos donde son numerosos los comentarios que se hacen respecto a la actitud que adoptará la Reina Elena esposa divorciada del soberano cerca de la cual viene haciendo gestiones para la reconciliación con Carlos la Reina María.

Por otra parte los despachos de Bucarest dicen que el Rey Carlos ha acompañado a la Reina Elena y a su hijo Miguel hasta la estación ferroviaria donde tomaron el tren para Sinaia donde se les unirá dentro de algunos días.

A MEDIADOS DE JULIO SE ANULARA EL DIVORCIO DE CAROL Y HELENA

BUKAREST Rumania julio 4.— AP. Dentro de diez días los tribunales rumanos anularán el decreto de divorcio del Rey Carol y la Reina Helena. La semana próxima se iniciará el procedimiento legal anulatorio que se basará en la protesta hecha por el abogado de Carol cuando se dictó el decreto y en la cual el hoy monarca manifestó que no reconocía la disolución del vínculo matrimonial que le unía con la hija del Rey Constantino de Grecia.

Una vez anulado el decreto Carol se irá a su residencia de verano de Sinaia en Compañía de Helena y del príncipe Miguel.

El Rey ha pasado largos ratos todos los días en las habitaciones de su hijito conversando allí con la Reina Helena. Esta asistió anoche a la comida de despedida que se ofreció a la exReina Isabel de Grecia hermana de eCarol en el palacio de Cotroceni. Fueron también comensales Carol y su hermano el príncipe Nicolás.

LOS BANQUEROS INGLESES PROCLAMAN LA NECESIDAD DE QUE SE ESTABLEZCA PRONTO EL SISTEMA PROTECCIONISTA

Esta resolución ha sido el golpe de gracia dado por los ingleses al libre-cambio, del que eran defensores acérrimos

FUERTE TARIFA A LOS PRODUCTOS EXTRANJEROS

La comisión investigadora ha rendido su informe respecto a la honda crisis de la industria algodonera en el país

LONDRES, julio 4. (AP) El «Morning Post» publica hoy un editorial comentando el manifiesto publicado anoche por un grupo de banqueros británicos, quienes recomiendan la adopción de medidas para promover el comercio interimperial, abogando por la elevación de los derechos arancelarios a los productos extranjeros. El periódico dice que semejante manifiesto significa «la terminación del libre-cambio en Inglaterra».

«Estos hombres de negocios—dice el Post—aunque rindiendo homenaje al libre-cambio como estado perfecto del mundo, considerado en abstracto, renuncian a él como instrumento en vista de la posición que ahora ocupa el país.

«La ciudadela del libre-cambio ha sido abandonada por sus defensores más influyentes y más tozudos. El fin ha llegado repentinamente, como ocurre por lo general con los viejos edificios y el derrumbe es definitivo».

La sentencia más importante del manifiesto de los banqueros es, según opinión general, la que dice, hablando de los convenios recíprocos entre los países del imperio lo siguiente:

«Como condición para asegurar estos arreglos la Gran Bretaña debe retener un mercado abierto para todos los productos del imperio, preparándose al mismo tiempo para imponer fuertes derechos de importación a los productos de los demás países».

El «Daily Mail» indica que algunos de los signatarios del documento apoyaron el libre-cámbio no hace todavía cuatro años y cree que su conversión al sistema proteccionista es muy significativa.

La reunión de los banqueros fué presidida por Sir Eric Hambro, presidente del Hambro's Bank, Ltd, y asistieron a ella Walter K. Whigham del Banco de Inglaterra; Sir Herbert Lawrence, del Glyn's Bank; Lord Ashfield y E. R. Peacock, de la casa bancaria Barin Brothers; Beaumont Pease, del Lloyd's Bank; Vivian Hugh Smith, de la Morgan Grenfell and Company; el presidente de los bancos nacionales de Westminster y Midland y Lord Glenconner.

La resolución que aprobaron dice en una de sus partes:

«Creemos que se necesitan urgentes medidas para promover el comercio inter-imperial al objeto de asegurar y extender el mercado para los productos británicos.

«La amarga experiencia nos ha enseñado que las esperanzas expresadas hace cuatro años en el plan para eliminar las restricciones al comercio europeo han fracasado. Las restricciones han aumentado materialmente y la venta de la superproducción extranjera en los mercados ingleses ha tomado incremento. Mientras abrigamos esperanzas en la extensión final del libre-cambio por el mundo, creemos que deben adoptarse inmediatas medidas para extender y asegurar el mercado para los productos ingleses por medio de convenios recíprocos entre las naciones de nuestro imperio.

«Como condición para asegurar estos arreglos, la Gran Bretaña debe ser un mercado abierto para todos los productos del Imperio, preparándose al mismo tiempo para imponer fuertes derechos de importación a los productos de los demás países».

LA INVESTIGACION DE LA INDUSTRIA ALGODONERA DE INGLATERRA

LONDRES, julio 4. (AP) En el informe de la Comisión Investigadora nombrada por el Gobierno para exponer los orígenes de la crisis de la industria algodonera inglesa, se dice que una de las razones de que los competidores hayan desalojado las telas británicas de los mercados orientales, es que en estos se prefiere el algodón de la India al algodón, más caro, procedente de los Estados Unidos.

La Comisión recomienda que los fabricantes de Lancashire estudien la manera de reducir el costo de producción, para recuperar el terreno perdido por sus telas, además de que sería conveniente la amalgama de varias firmas, facilitándose de esa manera una política textil común. Se dice en el informe también que la industria de Lancashire tiene hoy la misma organización que en el siglo XIX, mientras que la extranjera que compite con ella se ha modernizado mucho tendiendo sobre todo a establecer relaciones estrechas entre la producción y las ventas.

RUSIA PRODUCIRA LOS ALIMENTOS EN GRAN ESCALA

Planta de conservas vegetales para 45 millones de latas

CAFE Y TE PRENSADO

La mayor industria frutera del mundo, en el Cáucaso

MOSCOU julio 4 AP. Resuelto en apariencia el problema de los granos el Gobierno soviético ha abordado el de la escasez de víveres impulsando enérgicamente la construcción de una serie de fábricas de alimentos diversos en diferentes distritos de Rusia.

Las fábricas de margarina quedarán concluidas este otoño en Stalingrado. De allí saldrán 18 mil toneladas anuales de margarina y quince mil de aceite vegetal. En Moscu se abrirá este mismo año otra planta con siete mil toneladas de capacidad.

Una planta de conservas vegetales de carnes y de frutas con una producción de 45 millones de latas está próxima a ser terminada en Stalingrado. En Irkutsk Siberia se adelanta en la construcción de una fábrica de café y te prensado.

En el Norte del Cáucaso se establecerá la mayor industria frutera del mundo y en Crimea habrá pronto incubadoras con capacidad para un millón de huevos. Cincuenta granjas avícolas trabajarán en combinación con esa planta. Se termina los planes para que el año próximo estén en plena producción otra serie de incubadoras con capacidad total para ocho millones de huevos.

Mientras esta organización en gran escala de la productividad alimenticia del país no esté en pie el Gobierno mantendrá al actual racionamiento de carne pan azúcar arroz harina té y otros víveres. Al presente se permite que los extranjeros traigan en sus equipajes los alimentos que quieran introduciéndolos libres de derechos.

Movimiento Marítimo

NUEVA YORK, julio 4. (AP) Hoy llegó el vapor Siboney, de la Habana, saliendo el Munamar y el Pennsylvania, para el mismo puerto.

De Hampton Roads salieron los vapores Trafalgar, para la Habana e Integritas, para Santiago.

HA TERMINADO LA CIRCUNVOLACION EL "SOUTH. CROSS"

Kingsford Smith aterrizó en Oakland a las 2,36 de la tarde

INICIO EL VUELO EN 1928

Los vuelos Irlanda-Nueva York y New York-Oakland

OAKLAND Estado California julio 4. AP. El Comandante de Ala Charles Kingsford-Smith terminó hoy su circunvolación en el trimotor Southern Cross al aterrizar en el aeropuerto de Oakland a las 2 y 36 de la tarde hora del Pacífico. El aparato había salido de la Ciudad del Lago Salado a las nueve de la mañana hora del centro.

Kingsford-Smith era hoy el único miembro de la tripulación del Southern Cross que partió a bordo de este el 31 de mayo de 1928; en vuelo a Australia sobre el oceano Pacífico y principio de la circunvolación que ha llevado al magnífico monoplano de tres motores por sobre los principales mares y continentes del mundo.

Millares de personas ovacionaron a Kingsford-Smith y sus tres compañeros el piloto Evert Van Dyk el navegante Patrick Saul y el radiotelegrafista John Stannage cuando el Southern Cross descendió en Oakland.

El soberbio aparato atravesó el Atlántico desde Islanda a Terranova hace dos semanas no llegando a los Estados Unidos por falta de gasolina.

Aunque la circunvolación del Southern Cross ha terminado hoy en Oakland ni Kingsford-Smith ni sus camaradas de 1928 pensaban realizarla cuando el monoplano despegó aquí para el gran vuelo a Australia con escalas en Honolulu a Hawaii y Suva. La jornada fué de 8.700 millas.

En abril de 1929 Kingsford-Smith intentó en el mismo Southern Cross el vuelo Australia-Londres sufriendo un accidente en las selvas donde estuvo perdido dos semanas. Posteriormente siguió viaje realizándolo en una serie de etapas.

Con los vuelos de Irlanda a Nueva York y de New York a Oakland el intrépido aviador australiano ha completado su vuelta al mundo.

El Southern Cross fué escoltado desde Monte Diablo a 25 millas de Oakland por varios aviones de persecución del ejército norte-americano.

LA DISCUSION DEL PACTO SE HARA EL LUNES

Hoover impide que vayan de veraneo los senadores ahora

SITUACION DEL ASUNTO

Este será discutido en sesiones extraordinarias

WASHINGTON, Julio 4. (A.P.)— Una proclama presidencial ha impedido que los senadores llevasen a cabo sus propósitos de comenzar el veraneo, obligándoles a permanecer en esta capital para asistir a las sesiones extraordinarias que habrán de celebrarse, consagradas al estudio del tratado naval de Londres. Dice el Jefe del Ejecutivo en su proclama que el interés público exige que el Senado se reuna al medio día del lunes, próximo para recibir el mensaje del Presidente y estudiar si debe o no ratificar el tratado naval citado.

Después de hacer la convocatoria de la sesión extraordinaria, el presidente Hoover partió para Rapidan al objeto de pasar el resto del día de hoy y los siguientes hasta el lunes, dedicando algún tiempo a preparar el mensaje que enviará al Congreso.

La calma estival que se comenzaba a observar en Whashington quedó interrumpida por una serie de declaraciones y pronunciamientos a raiz de conocerse la proclama del Presidente Hoover.

El debate en la Alta Cámara encontrará a un republicano adicto al gobierno, un demócrata y un republicano independiente defendiendo la ratificación del documento de Londres. Los senadores Reed de Pennsylvania, republicano adicto y Robinson, republicano independiente serán los primeros en exponer sus argumentos a favor del tratado.

Frente al documento se hallan los senadores Johnson, de California, y McKellar, de Tennessee republicano y demócrata respectivamente. Estos dos junto con el presidente Hale de la Comisión Naval, basan sus argumentos en que el tratado no da a los Estados Unidos la paridad en armamentos navales.

El tratado ha merecido un dictamen favorable de la comisión de Relaciones Exteriores hace una semana y el presidente Borah ha prometido elevarlo al Senado a tiempo de que pueda ser discutido.

Como se recordará, las comisiones de Relaciones Exteriores y de Asuntos Navales celebraron informaciones públicas sobre el documento para conocer las opiniones de las personas más entendidas en la materia, y declararon ante ellas los secretarios Stimson y Adams defendiendo el tratado así como varios almirantes, los cuales declararon que el convenio no concede a los Estados Unidos bastantes cruceros con cañones de diez pulgadas para sus necesidades.

No se han hecho predicciones definitivas acerca del tiempo que empleará la Alta Cámara en disponer de la cuestión. Los senadroes están cansados, sin embargo, de los muchos meses de debate arancelario y por eso se cree que la sesión extraordinaria durará diez días a dos semanas.

UNA INTERRUPCION EN EL FILTRO DEL ACEITE OBLIGO A LOS AVIADORES AL DESCENSO, BIEN CONTRA SUS DESEOS

Millares de personas, aprovechando la circunstancia de ser día festivo, pudieron presenciar el feliz aterrizaje

PIENSAN CONSERVAR EL RECORD MIENTRAS VIVAN

Se limitaron a manifestar que era un baño lo que más necesitaban. Uno de ellos necesitó pedir un pantalón

AERODROMO SKY HARBOR, Chicago, julio 4. (AP) Veintitres días después de haberse hecho al aire en una tarde del mes pasado, aterrizó hoy el «City of Chicago» con sus dos pilotos, los hermanos John y Kenneth Hunter, de Sparta, Illinois los cuales han batido el record mundial de permanencia en el espacio. Millares de personas se congregaron en este aeródromo para premiar con aplausos saturados de entusiasmo la proeza de de los dos jóvenes.

John y Kenneth han estado en el aire 553 horas y 41.1-2 minutos y hubieran seguido en ese elemento de no haberlo impedido una interrupción en el filtro que impidió la llegada de la gasolina a los motores, teniendo por ese motivo que aterrizar a toda prisa. Llegaron a tierra a las 5: 21:30 de la tarde hora central, habiendo permanecido alejados del globo 133 horas más que el «St. Louis Robin».

Por ser día festivo, el aeródromo está materialmente lleno de gentes curiosas que seguían con interés el vuelo del «City of Chicago», las cuales no pudieron reprimir su entusiasmo al ver que el aparato maniobraba para aterrizar, estallando en una ovación delirante. El cordón establecido por la policía quedó inmediatamente roto y el público enloquecido corrió en dirección hacia el «City of Chicago» con el deseo de ver descender del aparato a los hemarnos Hunter. Tan denso era el público que John, que se hallaba en los mandos, tuvo que hacer un lazo a fin de no caer sobre las gentes. Tomá rumbo entonces al hangar, perseguido por millares de almas.

De repente un radio-telegrafista logró destacarse del público haciendo entrega a los aviadores de un micrófono, por el cual uno de los Hunter dijo al público que lamentaba no haber podido seguir en el aire más tiempo.

Los periodistas y fotógrafos no fueron tan afortunados, pues apenas pudieron abrirse paso por en medio de la multitud histérica.

Diez minutos después de haber aterrizado los aviadores, la policía logró abrirles paso hasta la oficina, donde se ofrecieron a los fotógrafos para ser retratados.

Kenneth sucio de aceite y sin afeitar, pero sonriente, dijo que estaba disgustado por haber tenido que descender pero agregó que hubiera sido temerario continuar más tiempo en el aire.

«Nosotros esperábamos seguir volando por lo menos hasta mañana»—siguió diciendo—pero cuando el filtro del aceite comenzó a vaciar, pensamos que lo mejor que podíamos hacer era aterrizar.

«Estamos seguros de morirnos con nuesto nuevo record, peo lo que ahora más deseamos es un baño y descanso».

Ninguno de los aviadores tuvo la menor idea que exponer a los periodistas acerca de lo que se proponen hacer en lo futuro.

«Por de pronto un baño», exclamó Kenneth. «No sabeis ustedes lo que se echa de menos un baño cuando se han estado tres o cuatro semanas sin ver el agua».

Después de un breve descanso, los dos pilotos y sus hermanos Walter y Alberto, que estaban encargados del aeroplano «Big Ben» que abastecía de gasolina al «City of Chicago», fueron escoltados hasta la parte superior del hangar y presentados al público que repitió sus aplausos y vivas. Se anunció al público que los aviadores se proponían ir a un hotel de Chicago a descansar y se invitó a los presentes a que tomasen automóviles para organizar una manifestación en su honor.

Kenneth tuvo que pedir unos pantalones prestados antes de quitarse sus aceitosos overalls. Explicó que había roto una de las perneras del pantalón con el fin de convertirla en estopa.

John hizo grandes elogios del monoplano que han dado fama mundial a los dos hermanos. «Este pequeño motor viejo ha hecho mucho más de lo que esperábamos y de no haber sido por el aceite aun estaríamos arriba».

Los hermanos se quejaron de que habían perdido mucho sueño en los últimos días, por causa de los muchos aeroplanos que estaban dando vuelta cerca de ellos encima del aeródromo.

«Teníamos que estar alertas en todo momento, para evitar un choque».

Dijeron que solo hacían dos comidas, una por la mañana y otra por la noche, y que no comenzaron a hacer uso de sus comidas aéreas hasta una semana después de haber comenzado el vuelo. Se dividían la dirección del aeroplano a intervalos de tres a cinco horas, durante las cuales el que abandonaba la guardia dormía un poco y realizaba además alguna que otra labor necesaria.

No fué posible obtener ninguna declaración de los pilotos acerca de la sensación que experimentaban.

«No hemos tenido oportunidad de pensar en lo que sentimos», dijo John. «El radio ha sido nuestro principal recreo».

John y Kenneth dijeron que tienen el propósito de realizar un vuelo sin escalas, abasteciéndose de gasolina en el aire, recorriendo todas las fronteras de los Estados Unidos, tan pronto como les sea posible.

OBJECIONES DE LOS HOLANDESES A LA FEDERACION

Estiman que el terreno no se halla bastante preparado

CAMBIO DE IMPRESIONES

Entre las naciones con el objeto de ponerse de acuerdo

PARIS julio 4. AP. El gobierno de Holanda puso hoy en conocimiento del ministerio de Estado francés que a su juicio el terreno está suficientemente abonado para la Federación de estados europeos propuesta recientemente en un memorandum por el ministro M. Briand.

Holanda ha dado una respuesta oficial a la proposición de Briand. La que se dió hoy a la publicidad.

Los funcionarios holandeses aprecin altamente la iniciativa de Francia pero sugieren que antes de que el proyecto esté en condiciones que comenzar a cristalizar es preciso que las naciones cambien impresiones con alguna mayor frecuencia sobre el asunto.

Temen los holandeses a juzgar por su memorandum que tal Federación constituya un obstáculo a la Liga de las Naciones creyendo que el agrupamiento continental aumentaria en la práctica las diferencias entre los continentes.

Esta dice Holanda es la mayor dificultad del problema que crea el establecimiento de una federación como la proyectada.

El ministerio de Estado holandés en otra reserva se refiere a la sugestión de Briand relativa a que la propuesta Federación debe basarse primero en un acuerdo político y despues en razones económicas. Holanda cree dice el memorandum que no es necesario reglamentar la parte política para reducir los derechos arancelarios que es el problema de mayor importancia que se ha planteado a Europa.

En los círculos oficiales se considera la respuesta de Holanda como un estimulante estimando que las objeciones que hace no son difíciles de vencer. Agregan los funcionarios franceses que el ministro de Estado Briand siempre consideró que tal federación no podría substituir si resultaba antagónica con la Liga de las Naciones.

EL EX PRESIDENTE SILES Y VEGA, QUE FUE MINISTRO DE LA GUERRA, LLEGARON AYER A LA CIUDAD CHILENA DE ARICA

Movimiento diplomático que ha sido sancionado por el nuevo Gobierno de Bolivia. Estatutos de la Junta Militar

DIVERSAS NOTICIAS DE LA AMERICA DEL SUR

Se ha dado a la publicidad la fórmula para la reanudación de las relaciones entre las Repúblicas de Colombia y Ecuador

LA PAZ, Bolivia, julio 4.—AP. Los últimos acontecimientos relacionados con el cambio de gobierno y de régimen en esta república son los siguientes:

El ministro boliviano en Quito (Ecuador) continuará desempeñando el cargo por orden de la Junta Militar.

Se ha aceptado la renuncia al Secretario de la Legación de Lima, señor Guillermo Francovich.

Rafael Baliviano antiguo subsecretario de Relaciones Exteriores seguirá al frente de los asuntos extranjeros.

Los diplomáticos bolivianos anuncian que ha sido muy bien recibido el espíritu de la revolución así como los Estatutos de la Junta Militar.

El periódico «El Diario» publica un editorial sobre el poder de la fuerza interior, asegurando que cualquier intento de reacción para restaurar el régimen anterior sería imposible, ya que dicho régimen cayó ante la Constitución, arrastrando el pueblo, sin dinero y sin armas, al Ejército.

«La Nación» quiere hoy que nadie se sienta omnipotente, porque porque hay en Bolivia una fuerza interior que puede más que las influencias mas que los prestigios y mas que la metralla y el cañón.

LLEGARON SILES VEGA Y SUS FAMILIAS A ARICA, CHILE

ARICA, Chile julio 4 (AP). —En el tren internacional llegaron a las 11 de la mañana el exPresidente de Bolivia, Hernando Siles y el ex-Ministro de la Guerra boliviana señor Fidel Vega, acompañados del secretario del consulado chileno en La Paz, señor Pedro Ramirez.

Los viajeros informan que a pesar de venir acompándolos el funcionario mencionado en Viacha subió al tren el jefe de investigaciones de la policía de La Paz, apellidado Zapata, completamente ebrio, seguido por doce agentes quienes registraron el equipaje de Vega, al que despojaron de una pistola, varios documentos y 450 bolivianos insultando además a su esposa. En Viacha una muchedumbre pedía la cabeza de Vega.

En Chabana se hizo un nuevo registro de los equipajes. La familia de Siles venia acompañada por el Ministro del Brasil, y sin embargo fué atropellada de palabra en Viacha estando ese diplomático presente.

Otros viajeros que venian en el tren internacional dicen que en La Paz se abriga serios temores de que se haya un levantamiento de indios, creyéndose que las guarniciones del país no están conformes con la Junta Militar que gobierna desde La Paz, lo cual hace temer la reanudación de los desórdenes en un porvenir cercano.

LA INDEPENDENCIA NORTE-AMERICANA Y COLOMBIA

BOGOTA, Colombia julio 4.— AP. Todos los periódicos publican hoy artículos relacionados con el aniversario de la independencia de los Estados Unidos.

El representante diplomático norte americano dió una recepción a la colonia, siendo visitado, además, por los actos funcionarios del gobierno.

LA FORMULA PARA LA REANUDACION DE RELACIONES ENTRE COLOMBIA O ECUADOR

BOGOTA, Colombia julio 4.—AP. Se ha dado a la publicidad la formula para reanudación de las relaciones diplomáticas entre Colombia y Ecuador, que es análoga a la suscrita en 1846 cuando se restablecieron. La fórmula ha sido enviada por el Canciller del Ecuador señor Zamdumvide al ministro de Comunicaciones.

—La Compañía Franco—belga ha terminado los primeros quince kilómetros de ferrobia dentro del territorio del departamento de Boyaca.

—Ha sido nombrado Gobernador del departamento de Bolivar el señor Enrique Grau antiguo hombre de negocios.

—El Ministro de Industrias negocia con los gobernadores a fin de que ocupen a los obreros sin trabajo en las labores agrícolas a fin de evitar que se dirijan a los centros de población en busca de jornales altos.

MAXIMO SOTO HALL Y JOSE VASCONCELOS EN ECUADOR

GUAYAQUIL, Ecuador julio 4 AP. Noticias de Buenaventura dicen que ha llegado Máximo Soto Hall, periodista argentino para dar en el país conferencias encaminadas a conseguir la solidaridad de la Prensa Latina.

Se hace preparativos para recibir el próximo martes a José Vasconcelos el eminente pedagogo mexicano quien está dando ahora conferencias en Quito.

En Manta se hizo una entusiasta recepción al presidente Ayora. Se le espera en Guayaquil para mañana.

CRONICA NEGRA EN INGLATERRA

Aumentaron los accidentes y disminuyó la embriaguez

LONDRES, julio 4. (AP).—En el año de 1929 solamente ha habido diez homicidios y asesinatos de personas de más de un año de edad sobre las que ocurrieron en los dos años anteriores, cuyo promedio fué de veintidos, según el informe anual de Lord Byng, Comisario Jefe de la Policía Metropolitana.

Acusa el informe un aumento notable en el número de culpables descubiertos, entre ellos los famosos asesinos de Croydon, donde perecieron tres personas.

Los casos de muerte por accidente han doblado casi el número de 1928. La embriaguez ha disminuido siendo 23,569 o sea 2.488 casos menos que en 1929. El juego ha aumentado y ha habido más arrestos por ese motivo que en ningún otro año desde 924.

BAGDAD Irak, julio 4. (AP) Hoy fué disuelta la Cámara de Diputados del Irak, para dar al país oportunidad de expresar su opinión acerca del Tratado entre Inglaterra e Irak, según el cual la primera se retirará del territorio árabe cinco años después de la vigencia del convenio.

El texto del documento fué publicado el martes por el Ministerio de las Colonias de Londres. Los periódicos árabes censuran sus condiciones. Uno de ellos afirma que la Gran Bretaña le prometió al Irak la independencia completa, y el tratado no se la dá ni mucho menos, ya que es imposible conciliar la idea de ésta con las tres bases aéreas británicas que serían establecidas en suelo nacional.

Como el tratado no estará en vigor hasta que Irak no sea admitido en la Liga de las Naciones, algunos periódicos árabes dicen que esa condición es capciosa, ya que no se sabe cuando el Irak lo será y, en definitiva, si lo será.

PORTUGUESES ACUSADOS

COLILHA, Portugal julio 4 (AP). —Seis portugueses fueron arrestados hoy siendo acusados de conspirar para llevar centenares de labriegos desde este país a España con el fin de dedicarlos a las faenas del campo.

PROTESTA CONTRA LOS E. E. UNIDOS

Por usar gases asfixiantes contra las fuerzas de Sandino

SAN SALVADOR julio 4. AP.— Los periodistas latino-americanos han enviado un mensaje al Presidente Hoover protestando del empleo de gases asfixiantes por los aviadores de los Estados Unidos en los bombardeos de las fuerzas de Sandino en Nicaragua.

El mensaje lo firman los señores Ernesto Carrera; Mario Santa Cruz Luis Felipe Recinos; Juan J. Valencia; Jorge Pintó J. C. González; Max Jiménez Guillén y Juan Felipe Toruño.

NUEVO GOBIERNO PARA FINLANDIA

El nuevo primer ministro es el ex senador Hufvud

HELSINGFORS, Finlandia, Julio 4. —(AP)—Hoy se formó un Gabinete de coalición para sustituir al dimisionario del Primer Ministro Kallio, que renunció el jueves, después de una crisis causada por las proposiciones para combatir la actividad comunista en Finlandia.

El nuevo Primer Ministro es el ex-Senador Swin Hufvud. J. H. Procopé continúa como Ministro de Estado.

CARLOS HERRERA HA MUERTO AYER

Fué presidente de Guatemala en una época muy peliaguda

CIUDAD DE GUATEMALA, julio 4 (AP).—Carlos Herrera, ex presidente de Guatemala cuya posición social y económica lo hicieron estar ampliamente vinculado en el país, falleció en la ciudad de Luz, según informaciones cablegráficas que se han recibido por sus familiares.

A propósito de la muerte del expresidente Herrera se recuerda, la época en que estuvo al frente de los destinos del país siendo general la opinión de que fué una de las más difíciles por las cuales ha atravesado Guatemala, pues se trataba nada menos que de sustituir en el poder al famoso dictador Estrada Cabrera, quien durante veintidós años había gobernado a Guatemala.

—Al iniciar hoy sus sesiones extraordinarias la Asamblea legislativa, se dió lectura al mensaje del presidente general Chacón, que contiene todo un programa de reconstrucción económica.

CASTLEFORD, Inglaterra, julio 3. (AP). — Una violenta explosión de productos químicos destruyó esta tarde la fábrica de Hickson and Parsons causando la muerte instantánea a noce personas. La policía y los obreros están escombreando las ruinas en busca de los cadáveres de las víctimas, creyendo que es muy posible que el número de ellas sea mayor del que se ha dicho. Más de veinte obreros gravemente heridos han sido conducidos a los hospitales.

La causa de la explosión, que fué tremenda escuchándose en ciudades distantes a más de diez millas de distancia, no se ha determinado aún.

El personal del salvamento no se aventuró a internarse en las ruinas hasta después que el aire desvaneció una densa nube de humo y de gases nocivos. Desde varias localidades se enviaron inmediatamente a este pueblo toda clase de aparatos de incendio y ambulancias.

Por lo menos quinientas personas quedabaan sin hogar esta noche, pues muchas casas han quedado inhabitables por causa de la explosión.

MINAS BELGAS CON UNA HUELGA

Más de veinticinco mil mineros fueron al paro

BRUSELAS, julio 4. (AP) Hoy estalló una huelga en las minas de carbón belgas, parando 25 mil mineros.

La huelga fué preparada al principio en protesta contra la escasa de pensiones a los ancianos, pero después se convirtió en una actitud de apoyo a los mineros extranjeros que trabajan en los campos carboníferos belgas y los que fueron lanzados de éstos recientemente. El lunes se reunirá una comisión mixta para estudiar la solución del conflicto.

M.E.C.D. 2016

ASOMBROSA LIQUIDACION NUNCA VISTA

Encantadores sombreros, muy graciosos y seductores, en atractivas combinaciones de colores, todos modelos primorosos a

$1.00 $2.00 y $3.00

Lindísimas colecciones de sombreros Franceses, Panamalacque, Bengal, Bakou y otros materiales muy finos, los liquidamos todos a menos de la mitad de su COSTO VERDAD.

Vengan a convencerse de que son VERDADERAS GANGAS

NUÑEZ

AMISTAD 50, CASI ESQUINA A NEPTUNO

ALTA COSTURA

VESTIDOS

FACILIDADES para el PAGO

NUEVAS CREACIONES. Grandes sorpresas en los precios. Inmensa variedad de estilos, en todos los colores y dibujos. PUEDE ORDENARLO A LA MEDIDA SIN RECARGO ALGUNO.

LIQUIDACION

De todos los vestidos de HOLAN DE HILO Y CHANTUNG DE SEDA. También de todos los SOMBREROS DE PAJA MUY FINOS

LA CASA SANTA

GALIANO NUM. 18 TELEFONO A-4940

(ENTRE ANIMAS Y LAGUNAS)

LA CASA DE LOS VESTIDOS. LA CASA DE USTED

HABANERAS

MIRTA DE JUAN NUÑEZ

EN LOS QUINCE

En la edad feliz.
Dulce edad de los quince.
Llegó ya para Mirta de Juan Núñez, señorita muy bella, muy graciosa.

Hija de un amigo estimado, el señor Alfonso de Juan, Jefe de las Oficinas de la Asociación de Detallistas de la Habana y su gentil esposa Araceli Núñez.

En los exámenes efectuados en el Conservatorio Carnicer el día 22 de Junio se recibió de Profesora de Piano.

Obtuvo Sobresaliente.

¡Enhorabuena!

GRAND DINER

La comida de hoy.
De un grupo selectísimo.
La ofrecen el cumplido y muy estimado caballero Blas Casares y su gentil e interesante esposa María Teresa Escarrá en su espléndida residencia del Prado.

En honor del opulento banquero Alfredo Cañal y su elegante esposa Estela B. de Cañal con motivo de su próximo viaje a Europa.

Comida de matrimonios.
En número de ocho.
Del aristocrático jardín **Milagros** es el decorado que lucirá la mesa.
De Baby ramblers.
Y delphinium azules.

DISTINGUIDOS VIAJEROS

De viaje.
Por la ruta de la Florida.

Embarcan hoy el clubman tan distinguido Enrique J. Conill y su esposa, la alta dama Lily Hidalgo, expresión suprema de bondad, delicadeza y distinción.

Acompañados van de su hija, la señorita Vivien Conill, tan espiritual y tan bonita.

Va con ellos la gentilísima señora María Dolores Machín, que quedará en Nueva York, por una temporada.

No así los señores de Conill.
Que siguen viaje.

El día doce del corriente, y en el gran trasatlántico **Ile de France,** se trasladan a Europa.

Allí, en Nueva York, se reunirán con Jack Conill y Sylvia Mendoza, los novios del miércoles.

Van todos a París.

¡Feliz viaje!

CARMELA NIETO

Alta distinción.
Muy justa, muy merecida.

Carmela Nieto de Herrera, la culta y distinguida redactora de la Sección femenina de **El Mundo,** ha sido agraciada con un premio por el Jurado Superior de Recompensas de la Exposición Ibero Americana de Sevilla.

Obtuvo Medalla de Oro.
Otorgada por unanimidad.

Las obras premiadas han sido **Para la Historia de Cuba, Bajo mis ojos latinos, Como se va el amor** y **Aventuras del perro Buchón,** expuestas todas en el Pabellón de Cuba.

Notificada le fué la gracia por el Comisionado General del Gobierno de Cuba J. Martínez Castells.

¡Mi felicitación!

RUMBO A EUROPA

Por la vía de Nueva York.
Con dirección a Europa.

Sale de viaje el doctor Marcelino Segurola, eminente especialista, quien se propone visitar las más famosas clínicas.

Al frente de su gabinete quedará su hermano, el doctor Santiago Segurola, de sólida reputación científica.

Tenga un viaje feliz.
De grandes satisfacciones.

LA CONDESA DE BUENA VISTA

De temporada.
Una ilustre dama.

Es la Condesa de Buena Vista, que en el día de hoy sale para San Miguel de los Baños, donde se propone pasar una temporada.

Acompañada va de su hija, la señorita Gracia de la Cámara, tan gentil y tan distinguida.

Pasarán allí todo el mes.
¡Felicidades!

YACHT CLUB

Una fiesta semanal.
De los sábados.

Es la de hoy en la **Habana Yacht Club,** donde se efectuará el acostumbrado **te.dance,** siempre tan animado, tan concurrido.

Numerosas las mesas que hay reservadas para **parties** distintos.

Tocarán los Hermanos Castro.

Orquesta inmejorable.

(Continúa en la Página SIETE)

LA ASOCIACION POSTAL DE CUBA

Será inaugurada el día 12 la Clínica de esta Institución

El señor Jorge L. Cuervo Presidente de la Asociación Postal Nacional de Cuba, nos informa que el sábado día doce del actual a las cuatro de la tarde tendrá lugar la inauguración oficial de la magnífica Clínica de esa progresista institución situada en la calle de Tulipán número 16 esquina a Falgueras (Cerro) en donde se encontraba la Clínica de la Asociación Americana.

Dicha inauguración consistirá en un ponche de champán y al mismo tiempo se efectuarán diversos actos con motivo del traslado de la Asociación Postal Nacional para el edificio que ocupa dicha Clínica.

Oportunamente reseñaremos este gigantesco paso de avance de los empleados de comunicaciones que tienden día tras día al mejoramiento definitivo de los mismos.

CREDITOS PARA LA AGRICULTURA

En Salamanca piden uno de cuatro millones a ese fin

SALAMANCA, Julio 4. — (AP) — Han regresado el Alcalde y el Presidente de la Diputación provincial, que estuvieron en Madrid para gestionar cerca del gobierno distintos asuntos locales.

Visitaron al ministro de Economía Nacional, señor Wais, a fin de solicitar un crédito de 4.000,000 de pesetas para ayudar a los pequeños agricultores de la provincia, a fin de que puedan hacer frente a la situación por que atraviesan, causada por la baja de los trigos, los temporales y las malas cosechas.

El ministro prometió atender el ruego, después que sea estudiado por una Comisión que designará al efecto.

el louvre

fabricantes de muebles de alta calidad a precios moderados

facilidades de pago

San Rafael 129 y 131 tel-U5860

ELIMINACION DE JULIO

Oferta Especial de Medias de Señora:

Dos tipos excelentes en seda sintética, a **40** y **60** cts.

De seda de fina calidad, antes a $1.75, ahora a **85** cts.

Tres tipos espléndidos en Seda Pura, a

$1.35 $1.45 y $1.75

CALCETINES

a 10, 15 y 20 cts.

Blancos; Tallas 1 a 9 años

De Seda, a

20 cts.

De fina calidad, con puño escocés, como los diseñados,

a 25 cts.

De Hilo Puro, a

25 y 30 cts.

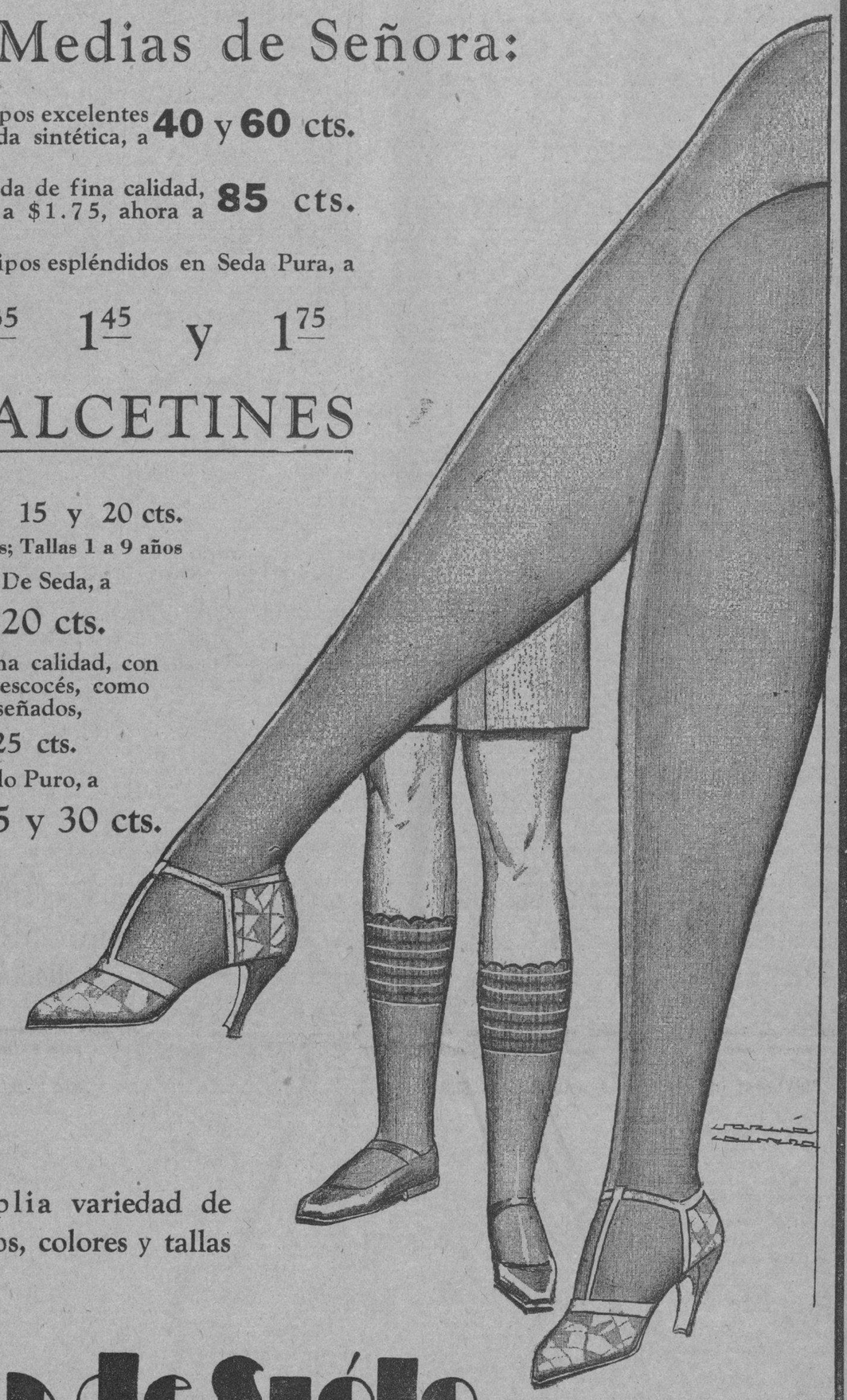

Amplia variedad de tejidos, colores y tallas

fin de Siglo

NUEVO PLAN

¡APROVECHE AHORA!

Que nuestros precios han sido rebajados... Escoja "su modelo" al precio que usted "quiera" pagar

FANTASIAS DESDE. $2.99

ZAPATOS DE SPORT DESDE $2.50

Nuestra rebaja de precios abarca las últimas fantasías

Gran **DEPARTAMENTO** de NIÑOS

TELEFONO A-4924

EL MUNDO

el templo de la moda

Reina 33. Habana

HOMENAJE AYER A BERTA MACHADO

Quinientos niños le entregaron ayer quinientas rosas. Detalles

Quinientos niños pertenecientes a las seis creches municipales de la Habana y a las de Berta Machado, Niño Jesús de Praga, Domiciliaria, Truffin, Beneficencia, Vedado, Habana, Nueva, Finlay, ocupando varios ómnibus, a las tres y media de la tarde de ayer se reunieron en el Castillo de la Punta, desde donde media hora después acudieron al Palacio Presidencial saludando en su fiesta onomástica a la señora Berta Machado de Sánchez, fundadora de la Creche que lleva su nombre en el pueblo «General Machado' (Rancho Boyeros).

Los niños eran dirigidos por las organizaciones del acto, la señora Dalia Suárez de Fernández Quevedo y la señorita Caridad Coello.

Los pequeñuelos fueron recibidos en el Salón de Recepciones del Palacio, donde cada uno entregó una flor a la homenajeada que estaba acompañada de la Primera Dama de la República, señora Elvira Machado de Machado y sus hermanas Angela Elvira Machado de Obregón y Nena Machado de Grau y las señoras María Antonia Madrazo de Fernández Valle, de Navarro, de Soto Navarro, Canc de Font, Betancourt, Emma Otero y su señora madre; María Alicia Vera de Alfonso, Marieta Castro, Gloria Pando de Varona, Josefina Madrazo, Corina García Montes de Aballí, Corina Aballí, Tomasa Ramos de Giralt, viuda de Guerra y Rosa Tina Lagomasino.

Usó de la palabra el doctor Ramón Cornide quien ofreció el homenaje en nombre de los niños a la señora Machado de Sánchez. En nombre de la festejada dió las gracias el doctor Baldomero Grau Triana.

Los quinientos niños fueron obsequiados con naranjadas y estuches con bombones y caramelos.

El Primer Magistrado de la Nación presenció el desfile de los niños, ofreciéndose después a los invitados un exquisito buffet durante el cual atendieron a los repórters de Palacio y a los de Sanidad los doctores Ricardo Herrera y Rafael Jorge Sánchez.

PARA PECAS Y MANCHAS DEL CUTIS

ROXANA

SELLO AZUL

madres

dad a vuestros hijos el

Jarabe "ROCHE"

es agradable al paladar

cura **Tos Constipados Bronquitis**

da Pulmones robustos y preserva la **Tuberculosis**

F. HOFFMANN-LA ROCHE & Cº. PARIS.

De Venta en toda Farmacia y Droguería.

Nuevas Marcas Para Señalar el Ganado

Se han concedido las marcas de hierro para señalar ganado que solicitaron registrar los señores Orfilio Nápoles González, Eusebio Rivas y Lima, Juan Rasero Alegre, Inocente Elizalde, Luis Leandro Marrero, Emiliano Castellanos, Susano Lorenzo, Pablo Fernández Cabezas y Francisco Ramírez Sagardo.

Se han negado las marcas de hierro para señalar ganado que solicitaron registrar los señores José Medina Muñoz, Aquilino Fulgueira Eliseo Peraza y Martín Fraga y García.

Se han expedido los títulos de propiedad de las marcas de hierro para señalar ganado a favor de los señores José Manuel Agre, Antonio Alemán García, Timoteo Quevedo, Ramón Reyes Zúñiga, Lorenzo Chacón, Miguel Lorente, Genoveva Paso, Antonio Fidalgo Rodríguez y Francisco Figueredo.

Al caerle encima una puerta metálica se ocasionó en su domicilio lesiones de carácter menos grave Miguel Marín y Bermúdez, de 53 años de edad y vecino de Lugareño 46.

Dr. Felipe Rivero y Alonso

ABOGADO Y NOTARIO

Chacón 25. - Teléfonos: M-1472 y A-8142

Letrado Consultor y Notario de la "Asociación de Detallistas de la Habana", Notario de los Centros Asturiano, Balear y Cafés.

ESTUDIO DE LOS DOCTORES

Manuel Fco. de Cinca. Ricardo Elizalde e Hidalgo Gate

Angel Radillo Gancedo. Eduardo Bolívar Herrero.

PROCURADOR:

Ricardo Dávila Orta.

M.E.C.D. 2016

Información Religiosa Nacional y Extranjera

LA MEMORABLE ASAMBLEA EN ESPAÑA POR EL APOSTOLADO DE LA ORACION

Se inscribieron unos diez mil asambleistas de las varias provincias y en el Retiro comulgaron unos 30,000 niños

Lo ha sido sin duda la recientemente celebrada en la capital de España por el Apostolado de la Oración.

Se inscribieron unos 10,000 asambleístas llegados de las distintas provincias españolas, celebrándose al día siguiente de la inauguración, una Comunión infantil en el Retiro, en la que participaron cerca de 30,000 niños.

Los actos fueron realzados por el Cardenal Primado de España y varios Obispos, así como por distinguidas personalidades.

En los temas tratados intervinieron ilustres Prelados, Sacerdotes, Religiosos y Seglares, celebrándose las sesiones solemnes en el grandioso templo de San Francisco el Grande, que todos los días se vió pleno de concurrentes.

Como acto final se celebró una peregrinación al Cerro de los Angeles, distante de Madrid, 12 kilómetros, habiendo asistido en representación del Rey, el Infante D. Fernando y su egregia esposa.

Apesar de la intensa y continuada lluvia, se celebraron los actos del programa incluso la procesión.

He aquí las conclusiones aprobadas en esta memorable Asamblea:

«La Asamblea recomienda de una manera especialísima a los directores diocesanos y locales la perfecta formación de los celadores y celadoras por medio de Juntas reglamentarias y de cursos cortos o círculos de estudios.

Parece de gran utilidad la erección de los Secretarios Diocesanos, y por eso se recomienda su erección donde los Prelados la crean posible.

La actuación externa del Apostolado de la Oración ha de ser perfecto reflejo del ofrecimiento cotidiano al Corazón de Jesús.

La Asamblea considera de necesidad que el Apostolado de la Oración fomente las obras de Acción Católica, especialmente las misionales recomendadas por Su Santidad, las supla donde no las hubiera.

La Asamblea recomienda a los directores, celadores y socios del Apostolado de la Oración, la más íntima unión con el Corazón de Jesús.

Esta unión íntima ha de ser mediante la más exacta conformación de nuestra vida con el ofrecimiento cotidiano.

La formación ha de ser fruto de la comunión reparadora frecuente, y a ser posible, diaria.

La Asamblea anhela ardientemente la continuación de las obras comenzadas en el Cerro de los Angeles, para el necesario decoro de aquel santo lugar, y de acuerdo con los Prelados, nombre Junta Ejecutiva de estas obras a la Junta Diocesana del Apostolado de Madrid.

Que los párrocos o directores y celadores «tomen como punto de estudio» reforzar en cada Centro el Apostolado de hombres.

Que donde sea posible, se celebren de vez en cuando comuniones de hombres solos.

Que donde haya comuniones reparadoras militares, se las dé la mayor publicidad que sea posible.

Que se eche mano, según la posibilidad y oportunidad de los recursos de propaganda, ensayados con éxitos en florecientes Centros del Apostolado, como son: las estampas y hojas de los Primeros Viernes.

Que dentro del Apostolado se forme la sección de propaganda que podría llamarse «Obra de los Angeles de los Primeros Viernes».

Que todos los centros pongan especial cuidado en alistar jóvenes y niños, y organizarlos en forma de cruzada y enviar su estadística al Secretariado de Bilbao.

Es muy importante propagar el Apostolado entre los normalistas, y formar de ellos celadores y celdaoras, que luego propagan el Apostolado en clase en sus escuelas.

Cada centro formará una sección de propaganda que encomendará a un coro de socios celosos y hábiles para su estudio y organización.

Los Centros Diocesanos procurarán elegir sacerdotes celosos por la propagación del Apostolado, y les encomendarán la fundación de centros donde no los haya.

Es de desear que el Apostolado en los Seminarios constituye un centro independiente, organizado de tal manera, que comprenda todos los trabajos o empresas de los seminaristas, juntamente con el estudio y práctica del Manual.

La Asamblea desea que el año 1933 ,segundo centenario de la Gran Promesa, «Reinaré en España y con más veneración que en otras partes», se celebre la Asamblea Nacional en Valladolid, cuna de la devoción al Corazón Divino en España, y exhorta a todos los socios del Apostolado a pedir a Nuestro Señor la beatificación del V. P. Hoyos».

S. de P.

DIA 5 DE JULIO

Este mes está consagrado a la Preciosísima Sangre de Nuestro Señor Jesucristo.

Jubileo Circular.— Su Divina Majestad está de manifiesto en la iglesia del Sagrado Corazón de Jesús (Reina).

Santos Miguel de los Trinitario, Pedro de Luxemburgo, y Everardo, confesores. Cirilo y Metodio, obispos y mártires. Santas Zoa, mártir y Filomena, virgen.

San Miguel de los Santos. Nació en Vich de Cataluña, el año de 1591. Fueron sus padres de una gran piedad. Desde su infancia le previno Dios con bendiciones tan copiosas que aún en las acciones más mínimas se manifestó bien que le había elegido para sí.

El año 1608, entró religioso en el orden Trinitario. Poseyó en grado heroico todas las virtudes. Premiólas Dios aun en esta vida, adornándole con todos sus dones. Tuvo el de profecía, el de dirección de espíritu y el de milagros. Pero el más particular entre todos fué aquel don de caridad ardentísima con que amaba tanto a Dios, que salía de sí mismo, arrebatándose en unos éxtasis tan fervorosos que uno de ellos le debilitó de manera tal, que fué el principio de la enfermedad con que acabó su preciosa vida.

Su gloriosa muerte sucedió el día 10 de Abril del a.o 1625.

Los muchos milagros que el Señor se dignó manifestar la gloria de este Santo, motivaron su beatificación, señalando para su fiesta el día 5 de Julio.

BELLAS FIESTAS EN EL CARMEN

A S. Antonio, al Niño Jesús de Praga, Teresianas y Corpus

En la Iglesia Parroquial Nuestra Señora del Carmen, se han celebrado varias solemnes funciones en el siguiente orden:

Fiesta a San Antonio

A las 9 a. m., tuvo lugar la solemne función anual en honor a San Antonio de Padua, cuyo panegírico, pronunció el Párroco y Prior de los Padres Carmelitas de la Habana, R. P. Frey José Vicente de Santa Teresa.

Ofició de Preste en la Misa, el R. P. Fray Agustín del Sagrado Corazón de Jesús, C. D.

La parte musical estuvo encomendada al Coro Parroquial, bajo la dirección del Maestro Ponsoda.

Por la respetable Camarera se distribuyeron piadosos recordatorios.

Fiesta al Niño Jesús de Praga

A las 3 y media de la tarde, se efectuó la función mensual en honor al Niño Jesús de Praga, con el siguiente programa:

Rosario, cánticos por más de 800 niños, piadoso ejercicio, procesión con la venerada imagen del Niño Jesús de Praga, por los claustros exteriores del templo, siendo acompañada por los 800 niños de ambos sexos, que portaban banderitas y cantaban con gran entusiasmo el Himno al Niño Jesús de Praga.

Resultó un acto sumamente conmovedor.

Dirigió la procesión el Director, Padre Fray Justo del Niño Jesús, quien les pronunció una bellísima plática.

Recogida la procesión, aquellos centenares de niños y niñas fueron consagrados por el Director al Niño Jesús de Praga, terminándose con el Himno al Niño Jesús y la rifa de varios objetos.

Fiesta de las Teresianas y Procesión del Corpus

A las 5 y media de la tarde, las Hijas de María y Santa Teresa de Jesús, celebraron la festividad del Corpus Christi, con exposición del Santísimo Sacramento, estación, Santo Rosario, cánticos, sermón por el Director R. P. Carmelo de la Santísima Trinidad, procesión del Santísimo Sacramento por las naves del templo, practicándose las visitas de rúbrica.

Recogida la procesión, se reservó el Santísimo Sacramento, concluyéndose con el Himno Eucarístico de Sagastizabal.

La procesión resultó grandiosa por la asistencia de la Venerable Orden Tercera del Carmen, la Guardia de Honor del Sacratísimo Corazón de Jesús, las Hijas de María y Santa Teresa de Jesús y la Cofradía del Niño Jesús de Praga.

La parte musical de estos solemnísimos cultos, fué interpretada por un escogido coro de voces, bajo la dirección del maestro Ponsoda.

El templo lucía un preciosísimo adorno floral.

Asistió a todas las fiestas, un numeroso concurso de fieles.

Precedió a todas estas fiestas, Misa de Comunión general, la cual celebró el R. P. Fray Justo del Niño Jesús, Director de la Archicofradía de Niño Jesús de Praga.

Felicitamos a los Padres Carmelitas por los cultos celebrados el Domingo Infraoctava del Corpus Christi.

DISTRIBUCION DE PREMIOS Y CLAUSURA DE CURSO EN LA ESCUELA "EL SALVADOR"

Fundada hace años por el señor cura párroco del Cerro, la aludida escuela nocturna desarrolla admirable labor

De manera brillantísima y anotándose otro ruidoso triunfo, ha clausurado el curso de 1929-30 y efectuado la distribución de premios la Escuela Nocturna «El Salvador», fundada y sostenida desde hace varios años por el Párroco del Cerro, Rvdo. P. José Viera, estimado compañero en el periodismo, secundado de la Junta de Damas Protectoras.

De todos nuestros lectores, es bien conocida la Escuela Nocturna El Salvador, por la que tanto viene luchando y laborando el P. Viera.

En la misma reciben durante todo el curso escolar, instrucción, gran número de obreros, que se ven en la necesidad de ganarse el sustento diario durante el día.

Grandes son los gastos que origina el sostenimiento de esta escuela y que a fuerza de trabajos va consiguiendo el P. Viera, secundado de un grupo de damas.

De lo recaudado en la última Verbena, se liquidaron los atrasos existentes y se pagó el sueldo a los profesores hasta el día 30 de Junio próximo pasado, habiéndose con ello agotado todos los recursos.

Es necesario que nuestros financieros, comerciantes, industriales, propietarios, etc., coadyuven al sostenimiento de esta Escuela Nocturna, que tanto beneficia al obrero cubano.

Tradicionalmente el día último de Junio se celebra una sencilla pero simpática fiesta, en la que queda clausurado el curso escolar y se le hace entrega a los alumnos de los premios a que han sido acreedores.

Este fué el acto que tuvo lugar el lunes pasado, ante una numerosa y selecta concurrencia que invadía el salón de la Escuela Nocturna El Salvador.

Dió comienzo el mismo a las ocho y media de la noche, bajo la presidencia del P. José Viera; señora Fredesvinda Sánchez de Aguirre; Doctora Guillermina Portela; Coronel Charles Aguirre; Rvdo. P. Manuel Espinosa y Doctor García Galán.

Inicióse el simpático y brillante acto con el Himno Nacional Cubano, entonado por todos los alumnos y ejecutado al violín por el alumno René Pallares y Cortina, siendo escuchado por toda la concurrencia puesta en pie, quienes al terminar aplaudieron delirantemente.

Seguidamente la doctora Guillermina Portela, una de las principales colaboradores de esta gran obra, hizo uso de la palabra, hablando de la necesidad que existe de que las personas pudientes ayuden al sostenimiento de la Escuela, a fin de ampliarla y poder dar cabida a muchos más obreros que lo solicitan diariamente, pero que debido al poco espacio existente y a la falta de recursos se ven en la necesidad de no aceptarlos.

Felicitó a todos los alumnos por sus triunfos escolares y los exhortó a que vuelvan en el próximo curso a fin de ampliar sus conocimientos.

Tuvo también un elogio para los maestros, que con afán han trabajado en favor de sus alumnos durante todo el año.

Fué muy aplaudida la doctora Portela.

Seguidamente se hizo entrega a todos los educandos de sus diplomas y premios correspondientes, entre los aplausos de la concurrencia.

También fueron entregados los siguientes premios especiales:

(a) Premio Carlitos Aguirre. 100 pesos. Este premio lo donan anualmente, el Coronel Charles Aguirre y su esposa señora Fredesvinda Sánchez, en memoria de su hijo Carlitos Aguirre, fallecido en plena juventud en tierra extranjera.

Fué entregado por la propia señora de Aguirre.

(b) Premio Amelia Portela. 10 pesos. Este premio lo dona la doctora Guillermina Portela, en memoria de su hermana Amelia, fallecida recientemente y quien fué también una de las principales cooperadoras de la Escuela Nocturna El Salvador.

Fué entregado personalmente por la doctora Guillermina Portela.

Igualmente fueron entregados varios premios especiales más, entre ellos el de la señorita Conchita Bandujo, La Propagandista; P. Viera, seis vales para zapatos y el de una señora anónima.

Todos estos premios fueron entregados a los alumnos entre las felicitaciones de la Presidencia.

La bondadosa y caritativa dama señora Elvira Pérez de Errasti, donó igualmente seis premios especiales de los que se hicieron entrega de cinco pesos cada uno.

Seguidamente la señorita Hildelisa Pérez, alumna graduada de la Normal de Maestras de la Habana, recitó con extraordinario sentimiento diferentes poesías, que le valieron varias ocasiones del público asistente.

El alumno Gonzalo Pedroso, dió lectura de manera admirable a una hermosa composición patriótica, siendo sumamente aplaudido.

También fueron ejecutados al piano y violín, varios números de música, por los alumnos.

Inmediatamente después, hizo uso de la palabra el doctor García Galán, quien con gran elocuencia pronunció un hermoso discurso, elogiando la obra que se viene llevando a cabo en la Parroquia del Cerro, con esa Escuela Nocturna.

Muchas personas que pueden ayudar al engrandecimiento de esta obra que con tanto empeño llevan a cabo el P. Viera y la Junta de Damas Protectoras, la desconocen, dijo el doctor García Galán, por eso tenemos que trabajar y laborar a fin de que en toda la República se sepa el trabajo que se efectúa en esta modesta Parroquia del Salvador del Cerro.

Tuvo elogios y felicitaciones para el P. Viera y damas colaboradoras, exhortándolos a que no desmayen en su empeño y que continúen trabajando con teson, a fin de seguir formado ciudadanos útiles a la Patria y a la Iglesia.

El discurso del doctor García Galán, bien puede decirse que fué un Himno, a la obra de la Escuela Nocturna El Salvador.

Las últimas palabras del ilustre orador, fueron acalladas por una prolongada ovación.

Después se efectuaron varios números de canto por las señoritas Amelia Faber y Conchita Grillo, quiénes cantaron «Ojos Tristes» y «Funeral», acompañadas al piano por la señorita M. Nieva.

Por último el P. Viera, hizo en sentidas palabras, el resumen del acto.

Comenzó dando las gracias a todas las personas que habían ayudado con sus donativos y premios especiales a celebrar el acto sencillo pero hermoso y edificante que acababa de celebrarse.

Luego felicitó a los alumnos por sus triunfos escolares y los exhortó a que continúen en el próximo curso sus estudios aun con más empeño y afán que en el que acaba de terminarse.

No olvidó el P. Viera un elogio y una felicitación para los abnegados maestros que día tras día han venido laborando en pró de la Escuela durante todo el curso escolar.

Elogió los discursos de la Doctora Portela y del doctor García Galán, y les agradeció las palabras de encomio que de él y sus colaboradoras había pronunciado, pero dijo: esta obra no es mía, es de ellos, de mis pobres, esta es su casa y por lo tanto esta obra también.

No terminó sin un cariñoso recuerdo para la señorita Amelia Portela fallecida recientemente y la que tanto se afanaba todos los años por la celebración de estos actos de sus pobres.

Por último recordó con cariño a Carlitos Aguirre, a quien dijo conocía desde pequeñito y por el que había sentido un entrañable cariño.

Hizo una breve biografía de su vida de joven modelo, e invitó a los alumnos a que siguieran su ejemplo y así llegarían a ser verdaderos ciudadanos útiles a la Patria.

Gracias pues a todos, fueron las últimas palabras del ilustre Párroco del Cerro.

El DIARIO DE LA MARINA felicita sincera y efusivamente al P. Viera y al Comité de Damas Protectoras por el nuevo triunfo obtenido.

Lorenzo BLANCO.

De la Juventud Católica Eucarística

La catequesis y la Eucaristía son sus principios ideales

Es una institución intrínsicamente católica, que viene a la lucha de su hermoso ideal, dentro del terreno social, Eucaristía y Catequesis, son sus principales ideales. Centro social donde se pueda cobijar y reunir a nuestra juventud, para en el diario intercambio poder inculcarle estos ideales y sacarla de los lugares donde la corrupción mina, no sólo su espiritual si no también su material existencia: donde pued aproporcionársele, a la par que su alimento espiritual, un esparcimiento corporal después de sus diarias tareas; donde a la par que el buen ejemplo, adquiera la sana y moral cultura que no encuentra precisamente en cafés, academias de baile y en las muchas de nuestras sociedades de recreo, donde a todo se atiende menos a ésto.

Diversas son las asociaciones, que con idénticos fines a éstos, salieron a la palestra; y con las que deseamos la mayor cordialidad e identificación; pero ninguna se atrevió a afrontar este problema y darle a nuestros jóvenes esos centros de reunión que sean los viveros de propaganda y labor de nuestra verdadera Fe; donde en un ambiente puro y fraterno distraigan sus momentos de descanso; donde todos, sin fijarse en clases, se hermanen y sobre todo los que por su modesta condición, viven aislados de todo ambiente social.

Difícil y escabrosa será esta labor de la Juventud Católica Eucarística que con tanto acierto y entusiasmo preside el joven José Antonio Avedo. Pero el Divino Maestro en su más sublime sacrificio de amor, LA EUCARISTIA y su Santísima Madre en su mayor atributo LA INMACULADA, cuyas advocaciones son su emblema, les darán su mano, si su obra es para su mayor gloria.

Apenas iniciados cuentan ya con cinco catequesis de su propia fundación y sueñan con la próxima inauguración de su casa social. Dios lo quiera.

Esperamos que nuestra católica juventud acudirá con el mayor entusiasmo a nutrir sus filas y hacemos un llamamiento a los demás católicos para que les presten su calor y aporten su financiero a... por modesto que este sea; que iniciativas como ésta, de tan positivo valor, no deben caer en el más triste vacío.

J. EDREIRA.

Viboreñas

SOCIEDAD ARECA

Suspendido el baile anunciado para esta noche; no era posible celebrarlo con la trágica, dolorosa muerte de quien fué además de miembro de su Directiva, por todos muy querido, el infortunado teniente Carlos Córdoba, que con su igualmente infortunado compañero el teniente Morlote, tan cruelmente han perecido.

La Sociedad «Arect» no sólo ha suspendido el baile de esta noche, sino también las demás fiestas que tenía proyectadas.

Está de duelo esta sociedad por muchos días, en homenaje a la memoria del pobre e inolvidable «Cordovita', tan cruelmente arrebatado al afecto de sus amantes familiares y afectuosos amigos, que muchos contaba por su carácter caballeroso

UN SALUDO

En sus días lo dedico t la estimada dama Filomena Rodriguez de Perdomo, amante esposa del antiguo convecino señor Juan A. Perdomo, al que me une una antigua amistad.

Se ven impedidos de recibir a sus amistades debido al reciente fallecimiento de un familiar.

Todo género de felicidades le deseo.

NUEVO INGENIERO

Lo es ya después de haber realizado brillantes exámenes, el estimado amigo León De Diot y García primo de la bellísima señorita Lolita García Alvarado, la admirable Reina de las sonrisas viboreñas.

Mi más afectuosa enhorabuena dedico a León por el feliz término de sus estudios, deseándole muchas prosperidades en su profesión.

RESTABLECIDA

Así se encuentra y me complazco en hacerlo constar, la distinguida dama Amparo Arenas, amante esposa del querido amigo señor Arturo de la Vega y madre de la monísima figulina «Bebita» de la Vega.

En tal estado, dispónese a regresar al Norte su hijo Arturito de la Vega, que por la enfermedad de la autora de sus días se encuentra en ésta.

Reitero mi enhorabuena a tan estimada señora.

SRTA. T. T., SAGUA

A su debido tiempo recibí su bien escrita carta, no teniendo inconveniente en complacerla. Estuve en ese bello jardín en el que vió la luz, en época de mi inolvidable amigo el Dr. Enrique Núñez. La letra es así:

«Soy caballero galante, no limosnero de amor; soy eterno caminante, tras la gracia y el candor. Soy de la mujer constante y ferviente trovador, mas no soy un medigante que le mendiga su amor... Soy quien sus virtudes canta pues me presta inspiración; mas mi devoción no es tanta que sufra su compasión... Y cual caballero andante, a otra «puerta» tocaré... y como en Dios tengo fé, la más tierna y más amante, tesonero encontraré.

Queda complacida «T. T.», y me agrada saber que se interesa por mi salud.

NUEVOS ENFERMEROS

Han puesto brillante término a sus estudios, realizando muy notables ejercicios, los señores Andrés F. Blanco, Francisco Nozal, Juan García, Juan González, Raimundo López y Adolfo Mauzo, todos de la clínica de «La Purísima Concepción», en la que continuarán prestando sus valiosos servicios.

Les dedico mi enhorabuena por su triunfo y les deseo muchos éxitos en su profesión, muy ingrata y difícil.

TEMPORADISTAS

Lo serán en la playa de Baracoa el estimado señor Agustín Castellanos y su familia, en la que pasarán unos dos meses.

Un saludo de despedida les dedico.

NUEVA PROFESORA

La distinguida y bella señorita Margarita Giroud y Lauderman, mi amiga muy admirada, ha obtenido el título de Profesora de Piano y Solfeo, con nota de sobresaliente, en el Conservatorio Orbón.

Mi más expresiva felicitación le dedico, y le auguro muchos triunfos en su carrera artística.

SRTA. ZENAIDA MONZON

Fuera de peligro ya la interesante y gentil señorita, hermana del querido amigo Julio, después de haber sido operada de apendicitis por el afamaro Dr. García de los Ríos.

Son mis deseos consignar cuanto antes su completo restablecimiento.

Urbano DEL CASTILLO

Apostolado de la Oración

DEL SANTO ANGEL

El domingo día 6, a las 8 a. m. Misa con comunión general a las 9 la solemne con sermón. Después de la misa de las 8 se impondrán medallas.

La Presidenta
Amelia Bellini.

Agentes para Anuncios en EUROPA:
L. MAYENCE & Cie
DAVIGNON, BOURDET & Cie. Suc^res
9, Rue Tronchet, PARIS
19, 21, 23, Ludgate Hill, LONDRES

DINERO
SOBRE ALHAJAS
Vea la calidad y precio de nuestras prendas.
LA REGENTE
Neptuno 39.

¿TOSE?
PRUEBA GRATIS
ALQUITRÁN Legítimo de PINO por SARRÁ
Sólo una muestra a cada persona mediante la presentación de este periódico, en la Droguería Sarrá, mañana

ANUNCIESE EN EL Diario de la Marina

PUEBLO!!
PAN ESPECIAL
A
10 cts.
El que valía a 12 cts. lo hemos rebajado a 10, dando la misma excelente calidad de siempre
"LA CEIBA"
MONTE No. 8. Tel. A-1908
Santos Suárez y Serrano. Tel. I-3030

SOCIEDADES ESPANOLAS

El Festival de los Vendedores

Sigue siendo desbordante el entusiasmo por concurrir al brillante festival que celebrarán los entusiastas vendedores el domingo próximo en todos los jardines de La Tropical.

A los detalles que dimos ayer hay que añadir los siguientes números que vienen a dar mayor brillantez al brillante programa:

La conocida orquesta de Belisario López y el aplaudido sexteto Piedra, tocarán en el Salón Tropical, mientras en el Salón Ensueño, se dejarán oir los nuevos Foxs y otras piezas americanas por la Jazz Band «Los Diplomáticos», alternando con las melodías criollas del Trío Oriente.

En la Cúpula, estarán los Barcaleses, quinteto que interpretando la música regional española, no tiene rival.

Y con un reñido concurso que será en beneficio de los propios asistentes, darán cumplimiento a su programa, bajo la sombra del abuelo Mamoncillo, la Sonora Matancera y el Sexteto Munamar.

Además ya se sabe que concurrirán muchas familias a celebrar sus meriendas y pasar un día de honesto esparcimiento.

La fiesta comienza a la 1 p. m., y durará hasta las 7 p. m., y solo cuesta un peso a los caballeros, siendo las damas completamente gratis

Habrá cerveza gratis en abundancia, finos obsequios para las damas, excelente música y otros muchos atractivos, por cuyo motivo se puede asegurar que el festival benéfico de la Unión de Vendedores será un brillante y resonante éxito.

Se hace saber que no habrá colectas, ni suscripciones, así como tampoco ventas que comprometan a los asistentes.

Partido Laborista del Ctro. Gallego

El señor Manuel Magan, Secretario del referido Partido, nos ruega que por este medio hagamos saber a todos los componentes del Directorio del Partido Laborista, que hoy sábado día 5 del corriente mes, concurran a la casa Romay número 29, donde habrá de celebrarse una reunión de gran interés para el Partido y para el Centro Gallego a la vez.

Magno Baile de la Colonia Leonesa

Aumenta por momentos el embullo que ha despertado el anunciado baile que celebrará esta sociedad el día 19 en la magnífica terraza del Hotel San Luis. Hay gran demanda de entradas por parte de los cabaderos y las damitas continuamente solicitan invitaciones en la Secretaría.

La Comisión de Fiestas que preside el entusiasta asociado señor José Barroso está estudiando un original concurso que será un atractivo más de los muchos que habrá esa noche.

La Verbena en el Club Madrileño

La gran fiesta monumental que está organizando el Club Madrileño, para el día 20 de Julio en todos los jardines de La Tropical, ha despertado el entusiasmo de los simpáticos hijos de la Villa del Oso y del Madroño, y del numeroso elemento simpatizador de estas fiestas.

El programa es selecto, pletórico de atractivos, sugeridos por el gentil Comité de Damas, infatigable y luchador, que colabora con la Sección de Fiestas incansablemente, deseando llevar a la fiesta el mayor contingente de público.

Las orquestas, los sones, los organillos, todo estará a tono con el festival prometedor de alicientes que serán de grata recordación para los romeros. Y a la orilla del Almendares, convertido ese día en el Manzanares madrileño, la gracia julcal de cubanas y madrileñas ha de constituir el divino encanto de los de la Villa y Corte y de sus acompañantes.

Exposición en el Centro Asturiano

Su amable y bien querido Presidente general, señor José Martínez Alvarez en carta atenta nos invita a la Exposición Escolar que se celebrará en el gran Salón de Fiestas del gran palacio asturiano la noche del día seis del corriente, domingo próximo.

Comenzará a las ocho y media de la noche. Hora donde la Sección de Instrucción del Centro, su sabio y diligente profesorado y sus alumnos, demostrarán plenamente la intensa e inmensa labor desarrollada en el Plantel Jovellanos, durante el último curso. Hora de alto honor para el Centro Asturiano y para sus asociados.

Hoy, la Fiesta de Barracas y Bohíos

Llegó por fin el día de la gran fiesta de confraternidad hispanocubana, que el Centro Valenciano, recibe como homenaje de la sociedad Víbora Tennis Club, en su local social de Cocos 10, en la Víbora.

La fiesta dará comienzo a las 9 de la noche, a los acordes de los Himnos Nacional y Marcha Real Española, siendo izadas las banderas de Cuba y España, por los Presidentes del Víbora Tennis y Centro Valenciano.

Dos hermosísimos barrios se han instalado al Valenciano el Cubano, atendidos por señoritas del Comité de Damas de la prestigiosa sección regional española y del Víbora Tennis Club.

La entrada, como ya lo hemos dicho varias, veces, será por invitación, tanto para las damas como para los caballeros. Pudiéndose solicitar las mismas hasta la noche de hoy sábado, en las Secretarías del Víbora Tennis Club y Centro Valenciano de la Habana.

Fiestas Para Hoy

«Club Cultural»: gran baile en Roof Garden del Hotel San Luis, a las 9 de la noche.

«Víbora Tennis Club»: la gran fiesta titulada «Barracas y Bohíos» a las 9 p. m.

«Unión Compostelana» velada literario-bailable, en el local social de Egido 11 a las 9 de la noche.

La Excursión del Centro Asturiano

En tan ilustre Centro no se habla más que de la excursión a Cárdenas que está organizando la Sección de Propaganda que preside nuestro amigo el señor Antonio Ginzo.

Entre los muchos alicientes que tiene esta excursión figuran la gran matinee bailable que se celebrará en los salones de la Delegación del Centro Gallego en Cárdenas y la entrada gratis al Campamento de Verano de Crusellas para los que quieran ir a Varadero con motivo de esa visita.

Los precios son sumamente económicos, pues tiene acordado la ComIsióu que sean los siguientes:

Para personas mayores, incluyendo el menú y el derecho a todas las fiestas que se celebren, $3.00.

Para los menores, $2.00.

Las excursiones que organozadas por los ferrocarriles a Cárdenas tendrán efecto en fechas anteriores no perjudicarán en nada a esta Gran Excursión, pues los gallegos se disponen todos a ir en la de su Centro que ofrece más atractivo y que tiene además un programa de festejos propios.

Una Jira de la U. Mindoniense

Reina gran entusiasmo entre los asociados de la Unión Mindomianse» y sus simpatizadores y amigos de la colonia gallega, para la fiesta que con gran acierto han organizado, la que tendrá lugar el día 13 del actual en los Manantiales de San Francisco.

La comisión de fiestas última con gran actividad todos los detalles, y confía en que ha de resultar tanto el almuerzo como la matinée digna continuación de cuantas han celebrado en honor de los socios. Estos pueden pasar ya a recoger su invitación a la secrettría, de 8 a 10 p. m., desde el día 5 del corriente, hasta el día 9 en San Miguel 127.

La Excursión del "Centro Gallego"

No solamente los habaneros van a Pinar del Río en la excursión sino que también van las Delegaciones desde Matanzas a Las Martinas, prometen llevar a la capital vueltabajera, una nutrida representación.

Aunque no fueron puestos a la venta los billetes como se conoce ya el precio de los mismos que será de $3.00 para adultos y $1.50 para niños de 5 a 12 años, continuamente se reciben telefonemas que se reserven billetes de ambas clases para familias completas que ya disfrutaron de otras excursiones.

Como los trenes harán el recorrido a Pinar del Río en menos de 4 horas y no será necesario por lo tanto, madrugar mucho para llegar a tiempo a la Estación Terminal, pues que lo trenes saldrán de 7 y media a 8 a. m. Se explica que los papás pretendan proporcionar un agradable día a sus hijos.

Sección de Cultura del Centro Gallego

En la sesión celebrada por la Sección de Cultura del Muy Ilustre Centro Gallego, se tomaron los siguientes acuerdos:

Pasar a informe del Bibliotecario una petición de libros, hecha por la Sociedad «Unión de Caballeros Católicos de San Cristóbal», con destino a la Biblioteca que dicha sociedad está formando.

Adquirir una colección de siete ejemplares de la revista «Galicia Histórica» publicada en Santiago de Compostela, por los años 1901 al 1903, bajo la dirección del sabio historiógrafo, don Antonio López Ferreiro.

Se acordó hacer algunas recomendaciones a la Comisión de Exámenes y Plan de Estudios, para que las tenga en cuenta al dictaminar sobre varios extremos que tendrán vigencia en el próximo curso.

Conceder un expresivo Voto de Gracias a los profesionales que formaron los Tribunales de Exámenes de las Clases Especiales, y a los que tomaron parte en la fiesta escolar, especialmente, al doctor Juan J. Remos, Catedrático del Instituto Provincial, por su conceptuoso y elocuente discurso.

Cumplir extrictamente una Circular de Sanidad, sobre el certificado de vacuna legalizado en el Departamento de Sanidad, y rogar a la Comisión Ejecutiva que se sirva disponer, que por el médico o médicos que den consulta en el Palacio Social, se certifique, el estado general sanitario, del niño a niña que solicite matrícula de ingreso en el Plantel.

Pasar a informe del Bibliotecario un escrito de la Asociación de Representantes del Comercio al por Mayor, solicitando algún libro para su Biblioteca social.

Otorgar un Voto de Gracias a la sociedad estudiantil «Concepción Arenal» consistente en una selección de obras, con la que contribuye a la formación de la Biblioteca Escolar, creada por este organismo, encomendándose a la Comisión permanente de Exámenes y Plan de Estudios la selección de obras mencionada que se propone costear dicha sociedad.

Finalmente, se acordó formar Consejo de Disciplina, que integrarán los señores Presidente, Secretario y Director y los vocales señores Iglesias y Balseiro, a los alumnos del 5o. Grado, Julio Fernández y Manuel Rivala Fernández por faltas cometidas en el acto del examen.

Matinée Mañana en Deportivo Asturias

La Sección de Fiestas del «Deportivo Asturias» ha cambiado el plan de fiestas bailables, que celebraba los miércoles, para establecerlas los domingos, por lo que la primera se celebrará mañana domingo en su local de Estrella y Subirana.

El Comité de Damas, es patrocinador de estos domingos de moda. La fiesta dará comienzo a las tres y terminará a las siete. Una excelente orquesta tendrá a su cargo el programa.

En el Sanatorio Hijas de Galicia

INGRESOS: Amada Vázquez; Francisco Suárez Torrens; Carmen Bujan; Elisa Yañez Grandela; Regina Collar Menéndez; Elvira Fernández Sánchez; Consuelo Castro; Altonia Rodríguez Gallego; Carmen Aguera P.rez y Amelia Gutiérrez.

ALTAS: Florinda Rodríguez; Dorinda Alvarez; Jesusa Sánchez; Gregoria Luzares; Dolores López González; Zoila América González; Balbina Calvo; Valentina Rodríguez; Genoveva Regueiro; Lidia Quevedo; Josefa Quevedo; Balbila Gallego; María Olazarra; Dolores Armesto; Pilar Vázquez; Teresa Gómez; Rosario Vecal.

Una Invitación del Deportivo Europa

Recibimos atenta invitación del Presidente del Club Deportivo «Europa' para la fiesta bailable ha de tener lugar en sus salones esta noche a las 9 p. m.

Agradecemos la atención del señor Salvador Collada entusiasta Presidente del Club.

Gran Velada de Curros Enríquez

Esta noche celebrará una hermosa Velada Literaria Bailable, la sociedad» «Curros Enriquez» en el local social de Egido 11, gratis para los señores asociados que deseen concurrir, mediante la presentación del recibo del mes de Junio. Un selecto programa lírico bailable ha sido combinado por la Sección de Fiestas.

La Junta General celebrada ayer continuará según nos informa su secretario el día 12 del actual.

Agradecimiento Para La Purísima

El señor Augusto Toraño, ha dirigido una carta de gratitud al Presidente de la Asociación de Damas «La Purísima Concepción» por la atención dispensada a su hia Juana María, felizmente operada en la Clínica de la Asociación, gratitud que hace extensiva al cuerpo facultativo y al personal de la casa.

Field-Day en el Stadium Tropical

Alrededor del gran festival anunciado para el día 12 del presente mes en el campo de eportes de la Compañía cervecera «La Tropical», se agitan todos los elementos activos de la Asociación de Dependientes, y cunde el entusiasmo para que resulte digno de la poderosa y progresista institución, ese simpático acontecimiento social con el que se conmemora la fecha de la fundación de la misma ya que en la fecha que anteriormente se había pretendido celebrar, por causa de la lluvia hubo de suspenderse.

La Sección de Propaganda que preside el señor Manuel García Fernández, ha hecho suyo este festival con objeto de que los miembros de la misma presten el mayor calor a la labor de propaganda iniciada para que concurra la mayor cantidad de familias de asociados y no asociados, asegurando así el éxito del gran Field-Day. Será otro gran triunfo para los organizadores, la Sección de Propaganda y la Gran Asociación de Dependientes.

La Fiesta de Insúa y de Santa Eulalia

Hay entusiasmo inusitado para la hermosa fiesta que preparan los de la sociedad «Insua y Santa Eulalia» y que celebrarán el segundo domingo de este mes en «La Tropical», bajo el mamoncillo acariciador de amores y de risueñas esperanzas.

Labora la Comisión de Propaganda y Recreo y la Directiva para que esta sea una fiesta de recuerdos gratos y de gran alegría para los asociados y simpatizadores de la labor altruista de los de «Insua y Santa Eulalia» y los billetes expedidos ya auguran el resonante triunfo que el domingo 13 obtendrán los insuanos en su grandioso festival.

Han sido contratadas la Orquesta Cerquera y el Son Piedra, que ejecutarán los más bellos y modernos bailables de su repertorio.

Los billetes pueden adquirirse y están en poder de la comisión y se expenden además en la casa social Esperanza 128 y en el domicilio del vicepresidente, señor Sgundo Nav... Rvillagigedo 27.

Las Damas en San Lorenzo del Arbol

Las componentes del Comité de Damas de la Sociedad «San Lorenzo de Arbol y Su Comarca», se han reunido para cambiar impresiones en relación con la típica fiesta de su Patrón San Lorenzo, que se celebrará el domingo día 10 de Agosto en todos los Jardines de La Polar.

Presidió la reunión la Sra. Filomena Maseda de Osorio, auxiliada por la secretaria Srita. Manuela López, con asistencia de casi todas las Damas y señoritas pertenecientes al comité, tomando acuerdos demostrativos del entusiasmo con que actúan en pro de la fiesta de su Patrón San Lorenzo.

Alianza Republicana

Se acordó que las eleciones se celebrarían el día 20 del presente mes a las 10.1|2 a. m., en la secretaría de la «Alianza» Malecón número 4 altos.

Así mismo se acordó, ser requisito indispensable para poder ejercer sus derechos de asociado, estar al corriente de sus recibos mensuales, siendo el recibo del mes de Julio 1 necesario para poder votar.

Oportunamente se dará a conocer (pues se está confeccionando) la candidatura que presentará la junta de gobierno, la cual tiene la obligación de presentar una, de acuerdo con lo estatuído en el reglamento vigente.

Igualmente publicaremos las candidaturas que presenten los asociados, las cuales tendrán que ser presentadas con tres días por lo menos de anticipación, a la celebración de las elecciones.

Pueden los correligionarios todos pasar por secretaría de 8.1|2 a ... y media p. m., los días hábiles a recoger el reglamento recientemente impreso, y el cual es la síntesis de nuestras aspiraciones.

Consejo de Damas de Esp. Integral

Celebró una importante reunión el Comité de Damas de España Integral, bao la presidencia de la señorita Anélica Díaz Fernández, actuando de secretaria, la sejorita María de los Reyes Gonzjlez, con asistencia de todas las compañeras que forman el citado Comité.

Se acordó reoranizar el Consejo antes de comenzar a intervenir directarectamente en el gobierno de la Asociación, a cuyo efecto se nombró la comisión reorganizadora, que visitará personalmente a todas las asociadas. Tan pronto se haya reorganizado el Consejo se convocará a una sesión para tratar importantes asuntos.

Gran matinée en los manantiales de
LA COTORRA
el día 6 de Julio de 1 a 7 p. m., amenizada por la orquesta de
"TATA" PEREIRA y SEXTETO CUBANO

Caja de Ahorro y Banco Gallego S. A.

De orden del señor Director convoco a los accionistas de esta Sociedad para la Junta General Ordinaria que de conformidad a lo que disponen los artículos 52, 54, 55 y 56 del Reglamento Social habrá de tener lugar en el mes de Julio próximo dividida en dos sesiones que deberán comenzar a las ocho y media de la noche de los días 10 y 17 de dicho mes, en el domicilio de la Sociedad, y en las que se seguirá la orden del día expresada en dichos artículos; correspondiendo en la primera de ellas elegir al Director, Tesorero, Vice-Secretario, siete Consejeros, tres Suplentes y dos Accionistas para la Glosa de las cuentas y en la segunda acordar, con vista de la memoria que presentará el Consejo, lo que sea procedente.

Habana, 20 de Junio de 1930.

El Secretario
FERMIN MENDEZ

M.E.C.D. 2016

¡SI...!

...... es verdad que vendemos mucho, pero es debido a nuestros selectos surtidos.

VEA LAS REBAJAS DE ESTE MES

LA CASA PEREZ

CAMISERIA SELECTA

LA PREDILECTA DE LAS SEÑORAS

Neptuno 79 Telf. A-5738

AGJ—I-5698

CONSEJOS MEDICOS

Por el Dr. PEREZ BOUDET

Ex-Interno del Hospital de Emergencias. Médico del Departamento Forense de la Ciudad de la Habana. Especialista de las afecciones del Aparato Digestivo. GABINETE: PRADO 33, altos. Teléfono: A-7490.

(Dirijase la correspondencia al DIARIO DE LA MARINA, Prado 103, Dirección).

UNA TRISTE. (Ciudad):

Usted señoritñ debe de ponerse un tratamiento especial, todos esos fenómenos que hoy presenta son debidos a la enorme debilidad que tiene, una depresión nerviosa secundaria a su primordial afección es la causa indirecta de todo el cuadro que usted presenta. Debe alimentarse mucho y tomar la sámpulas de Hemocitol una dia iamente en un poquito de agua y además aplicarse las de Cinnozyl, así como tres cucharadas de Neurofosfato, levante sus energías por medio de una sobrealimentación a base de leche y huevos y no dude que se restablecerá rápidamente. Demás está el decirle que tenga su poco de fuerza de voluntad para descartar esas ideas que hoy la aflijen.

UN SUSCRIPTOR. (Puerto Padre):

Me doy cuenta de su caso y ya que me pide mi opinión debo aconsejarle la aplicación conjuntamente de las ámpulas de Tonofosfán y Optarsón y al interior varios frascos de Glefina.

UN DESESPERADO. (Ciudad):

Antes que ningun tratamiento para las afecciones que usted padece, debe de tratarse su riñón, es de carácter urgente que combata su enfermedad pues siempre los glóbulos de pus en el riñón es serio y más para usted que los tiene abundantes. Esas ideas que lo anonadan a usted, son completamente absurdas, lo que tiene que hacer es ponerse en tratamiento seriamente. Yo me permito el recomendarle la aplicación alterna de las ámpulas de Uroformina vía intramuscular y otro al día siguiente vía intravenosa de Neosepticemina, al interior tres comprimidos al día de Helmitol disueltas en medio vaso de agua de coco. Trate su riñón como le digo hágase un nuevo análisis y después trataremos sus demás afecciones. Esta que padece ahora es la más seria de todas las que tiene. Si lo desea me vuelve a escribir nuevamente pero nunca antes de quince días de realizar el tratamiento que anteriormente le expreso. ep opuoy ep oɔɐʇ ɐɹɐd

C. TERRY. (Santiago de Cuba):

Me es grato el felicitarlo por su mejoría, ahora bien creo le resultaria aplicación de las ámpulas de estracto orquítico a razón de una diariamente, suspendiendo las anteriores hasta que no se aplique dos o tres cajas de éstas que le digo.

UN PREMATURO. (Ciudad):

Es menester que recurra usted a la notificación de su sistema nervioso para ello creo indicado el que se someta a tomar tres cucharadas de Fosfagón al día y la aplicación de las ampuias de Orchitasi, una diariamente. Sobrealimentese bien y le convendría algún reposo.

Por qué esta almohadilla sanitaria se conserva *suave*

Cualquier protección sanitaria puede ser cómoda *al principio*, pero suele endurecerse al poco rato. La Kotex se *conserva suave* durante muchas horas.

El relleno de la Kotex se compone de finísimas capas de algodón celuloso, entre las cuales circula libremente el aire. Es mucho más absorbente que el algodón y, gracias a un procedimiento especial, neutraliza el olor por completo.

Por último, la almohadilla, con ángulos redondeados y atenuados, se amolda perfectamente al cuerpo, pasando enteramente desapercibida.

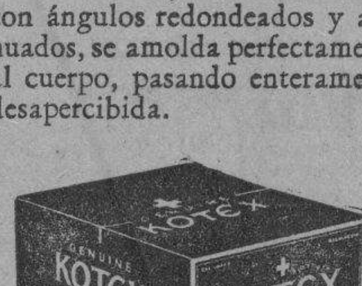

KOTEX

La nueva toalla sanitaria que neutraliza el olor

1817

HABANERAS

(Viene de la Página CINCO)

RAFAEL M. PARRACIA

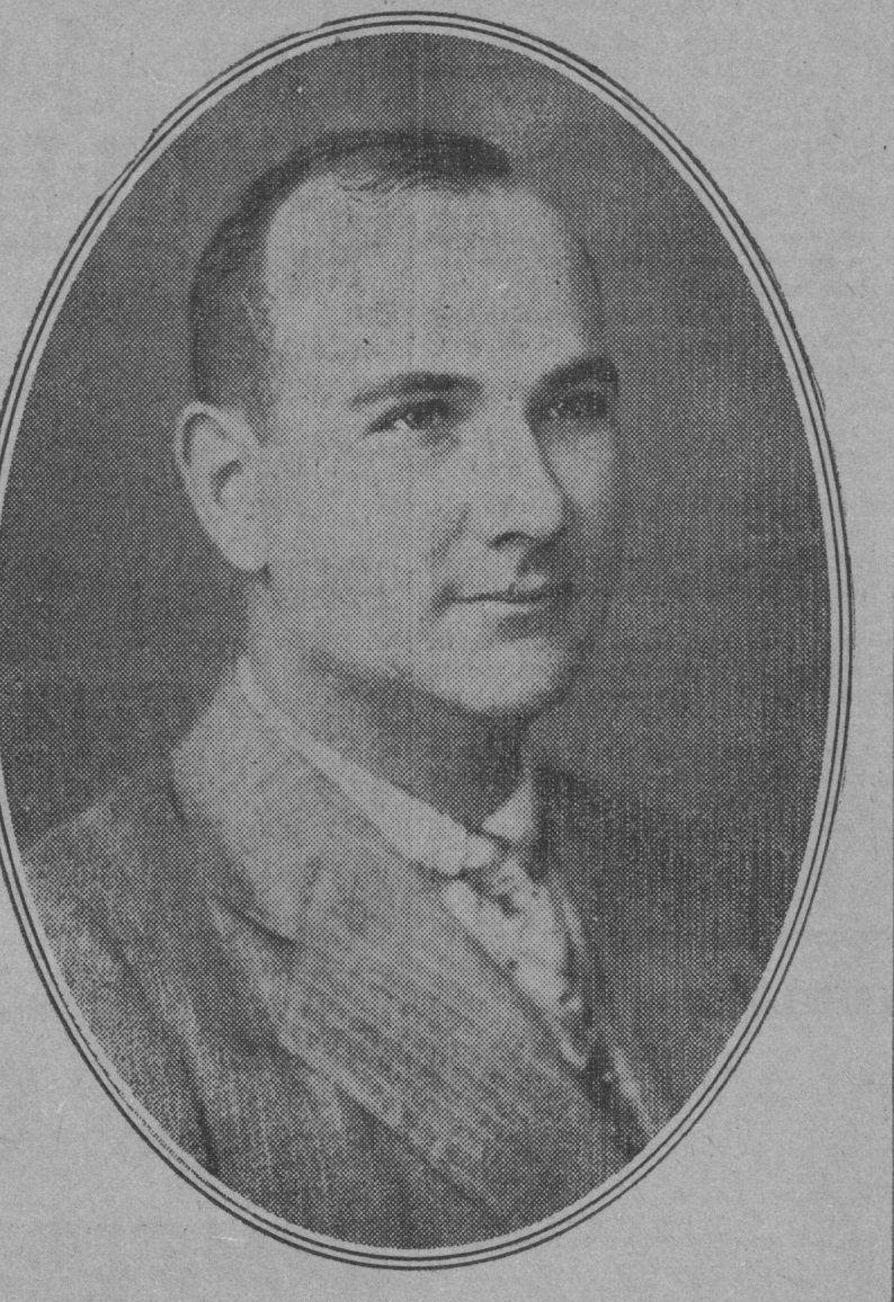

NUEVO DOCTOR

De plácemes.

Con todas las satisfacciones.

Así debe de sentirse en estos momentos el joven Rafael M. Parracía.

Hijo de un fraternal amigo, el veterano profesor Joaquín M. Parracía, tan conocido y tan estimado entre todos los elementos de esta sociedad.

Acaba de graduarse.

De Doctor en Cirugía Dental.

Después de alcanzar en todas las asignaturas la calificación de Sobresaliente obtuvo los Premios en Patología y Ortodoncia.

El joven doctor Rafael M. Parracía, tan estudioso y tan inteligente, se propone estudiar especialidades en los Estados Unidos.

Saldrá con ese objeto el día 15 del corriente con dirección a Nueva York y Filadelfia.

Volverá después.

Para establecerse en la Habana.

POR LA LINEA DEL PACIFICO

Salió el **Orbita** ya.

Con gran pasaje.

Iba entre éste el diplomático español don Bernabé Toca y Pérez y de la Lastra, ex-Ministro de España en El Salvador, que pasó una temporada en la Habana.

El doctor Federico Laredo Brú, ex-Secretario de Gobernación, era viajero del **Orbita** con su distinguida esposa.

Va a Francia y España.

En viaje de placer.

La señora viuda de Mantecón con sus encantadoras hijas, Elia, Adolfina y Conchita, las que se proponen recorrer las más importantes capitales europeas.

El hacendado vueltabajero Luis Gómez de la Torre, que va a reunirse con su familia, que se halla actualmente en la playa de Ostende.

Y el doctor Emilio Romero con su gentil esposa Dulce María Machado, el coronel inglés S. H. Cowan, nuestro huésped de todos los años y un matrimonio de la aristocracia británica, Mr. y Mrs. A. H. Verrill.

Para el **Oroya**, vapor también de la compañía que representa la firma Dussaq Co., y que saldrá el 16 del corriente, tiene reservado pasaje, entre otros, el teniente Beltrán, de la Marina de Guerra, con su joven esposa.

Más viajeros.

Del mismo vapor.

El doctor Sainz de la Peña y familia, el Auditor General de **El Mundo**, Mr. A. E. Hodgson y el doctor Miró, catedrático de la Universidad.

Muy numeroso también el pasaje del **Essequibo**, que sale para Nueva York, directamente, el 29 del mes en curso.

Una rebaja se ha hecho en los precios de estos grandes barcos ingleses que se dirigen al Norte de América.

Vale $110 el pasaje de ida y vuelta con derecho a retornar por Key West.

Precio módico.

En demasía.

(Continúa en la Página NUEVE)

Hijos de Inclan

(ALMACENES DE INCLAN)
AMISTAD 62 AGUILA 97
NO HACEN ESQUINA LAS CASAS

5 de los varios modelos a solo 50 cts.

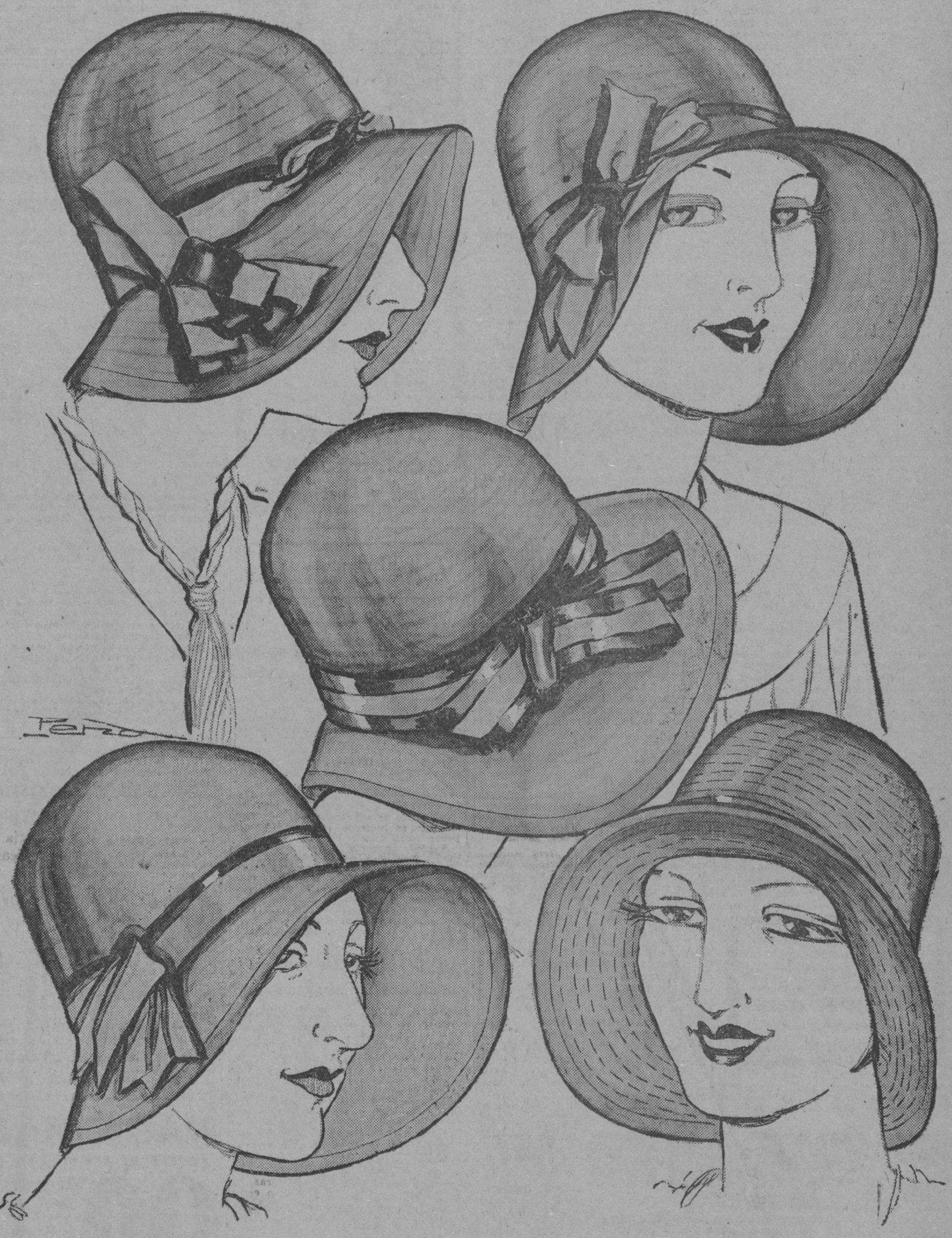

Escojidos al azar, entre los muchos que liquidamos a este precio, presentamos estos cinco modelos de sombreros.

En todos colores y tamaños.

Servimos pedidos al interior Flete y empaque 25c.

—y esto durante la limpieza!

ESE dolor de cintura y vértigo por lo común indican que los riñones no llevan a cabo su tarea importante, resultando la acumulación de impurezas en el organismo y sus graves consecuencias.

Por más de cincuenta años las Píldoras de Foster han sido el remedio rápido y fácil de estas afecciones, y la venta de millones de frascos prueba la confianza que en ellas tiene el público.

Las Píldoras de Foster son de lo más eficaz para estimular el funcionamiento de los riñones, eliminando así las impurezas peligrosas de desecho. Insista en las legítimas en todas las farmcias y boticas.

PILDORAS DE FOSTER

JOYAS·MUEBLES·OBJETOS PARA REGALOS
LA CASA QUINTANA
AVE. ITALIA 74-76. TEL. A-4264-M 2146

Mathilde Cumont

Adquiera esta semana el VESTIDO que necesite, aprovechando la gran rebaja de precios que ofrecemos

INSTRUMENTOS MUSICALES A PRECIOS POPULARES

Especializamos en instrumentos de cuerda, viento, etc. Tenemos el surtido completo de las marcas más estimadas. Venga y gustosos le informaremos.

UNIVERSAL MUSIC AND COMMERCIAL Co.
SAN RAFAEL ESQUINA A CONSULADO TELF. A.2930

CONVENIO POSTAL CON COSTA RICA

La Asociación de Comerciantes reconoce que sería beneficioso

El señor Armando Lobé, Representante y Comisionista de San José, (Costa Rica), se ha dirigido a la Asociación de Comerciantes de la Habana manifestando que el señor Encargado de Negocios de Cuba en aquella ciudad, ha remitido un Proyecto de Bultos Postales que le fué entregado aquí y que allí se aceptó con ligeras modificaciones.

El señor Lobé considera que dicho Tratado beneficiaría grasdemente las relaciones comerciales entre aquella y esta República, evitando gastos, trámites y molestias que hoy existen y solicita de la Asociación de Comerciantes de la Habana el nombramiento de una comisión para entrevistarse con los señores Secretarios de Estado y Comunicaciones, a fin de activar la concertación de tal Convenio, anunciado también su propósito de realizar en San José las gestiones necearias para obtener este favorable resultado.

Ofrece su cooperación el señor Lobé, asimismo para facilitar astecedentes sobre productos que en Costa Rica se consumen, adquiriendo en caso necesario, las muestras que se consideren necesarias para lograr una información más exacta.

La Asociación de Comerciantes de la Habana ha acogido con vivo interés este asunto al cual ha dedicado ya la atención que el mismo merece.

Flores
La Flor Cubana
Confíenos su orden y saldrá complacido
10 de Octubre 332
Telef: I-5111 o I-4188

AUTOMOVILES CIRCULADOS

Por transitar con exceso de velocidad fueron denunciados por la policia en el dia de ayer los automóviles siguientes:

DE LAS ESTACIONES

Por la policia de las Estaciones no se reportó en el dia de ayer ninguna infracción de esta naturaleza.

DEL TRANSITO

8337 y 2079 en el Parque del Maine por el vigilante 1136 J. Suárez.

DE LOS EXPERTOS

12 Cubana; 28 Fortuna; 239 Cuba 47740 alquiler de lujo; 60799 camión 49123 alquiler de lujo en la esquina de 22 y 23; por el Experto Fernández de Lara.

TRIANON

En Blanco y Negro
y
En Blanco y Beige
Tacón alto y mediano
$6.50
HNOS. ALVAREZ
Neptuno y San Nicolás
Teléfono A-7004

¿Conoce usted las razones por qué todos prefieren el

ACEITE "BALLENA"

PARA ENGRASAR, PULIR Y LIMPIAR

1o.—Porque es un aceite suavemente refinado y absolutamente puro, especial para usos delicados.
2o.—Porque no absorbe la suciedad, nunca se endurece ni se seca en cualquier clima, haga frío o calor.
3o.—Porque tiene un olor delicado y agradable, no contiene materias químicas como resulta con otros aceites.
4o.—Porque al ser el mejor y el más económico se hace indispensable lo mismo en la oficina que en el taller, que en la casa particular.
5o.—Porque el número de sus aplicaciones es ilimitado.

Pomos de 1 onza: 10 cts.
Pomos de 2 onzas: 15 cts.
Latica de 3 onzas: 20 cts.

De venta en todas las Bodegas, Bazares, Ferreterías y Cuchillerías.
Distribuidores exclusivos:
FERNANDEZ TRAVIESO HERMANOS
Apartado No. 352.—Habana.

ANUNCIESE EN EL Diario de la Marina

M.E.C.D. 2016

CINEMATOGRAFO

ALGO SOBRE MI VIDA

Por Bernice Claire.

BERNICE CLAIRE

Nací en Okland, California, el día 22 de Marzo de 1909, de familia humilde y netamente americana. Mi padre, hombre muy querido en el lugar, era primer electricista de un teatro local y con sus ganancias muy bien administradas por mi madre, teníamos para vivir decentemente y hasta para darnos algún gusto.

Cuando tenía tres años, a mi madre se le antojó que yo tomara clases de baile, pero lejos de aprender suscitaba desórdenes entre mis compañeritas y tuvieron que suspenderme hasta que llegué a los siete años.

Cursé los estudios primarios en una escuela de mi pueblo y cuando ingresé en el Instituto para estudiar el bachillerato se descubrió que tenía bastante buena voz.

En mis días de estudiante no ocurrió nada de particular, no era modorra pero tampoco estaba entre las primeras de la clase.

Estando en el 2o. año, Alice M. Eggers, notable profesora de canto, se interesó tanto por mi voz, que en las vacaciones de verano me llevó a San Francisco para que Mr. Emil Polak, acompañante y manager de María Jeritza, me oyera cantar.

Este señor estuvo amabilísimo y me aconsejó que ofreciera un concierto para irme familiarizando con el público.

De vuelta a casa y ayudada por unas amigas, organicé un recital que tuvo lugar en el Hotel de Oakland. Canté diez y seis piezas y me aplaudieron mucho.

Como Mr. Polak me había indicado que de poder, debía irme a New York pedí permiso a mi gente que me lo concedió enseguida.

Una vez en el tren con el viaje pagado y los $365 que había logrado ahorrar, me sentía la mujer más feliz sobre la tierra.

La señora Polak, a quien fuí recomendada, me esperaba en la estación. Me buscó alojamiento en una casa de toda su confianza donde me atendieron muy bien.

Pocos días después Mr. Polak me presentó a los productores de «The Desert Song» los que me concedieron una parte de suplente que ocupé por varios días. Una vez que terminé aquí, me agregué a una compañía de variedades; pero como esta vida errante, hoy en Montreal y mañana en Rochester, me aburría, decidí abandonarla. Entonces fuí llamada para representar un papel importante en «The Desert Song» que estaba entonces en Detroit.

Allí conocí a Alexander Grey mi único y mejor amigo. Todos dicen que somos novios, pero entre nosotros no existe más que una desinteresada amistad.

Una vez que terminamos nuestro compromiso, Alex fué llamado a Brooklyn, para un asunto teatral y como le pidieron una compañera, fuí con él. No nos contrataron, porque no servíamos para el caso y entonces decidimos irnos a Hollywood.

Jack Warner estimó valioso mi trabajo y me contrató muy ventajosamente.

Y aquí estoy en esta ciudad deliciosa encantada de la feliz idea que tuve de venir.

Por si les interesa, mido 5 pies 2.1|2 pulgadas, peso 116 libras. Mi pelo es castaño y mis ojos muy azules.

He aparecido en «Numbered Men», «No, No, Nanette», «Spring is Here», Song of the Flame» y actualmente estoy trabajando en «Mlle. Modiste».

INVESTIGADOR

OLGA:—Negri Santiaguera dice: ¿Cuándo John Gilbert se podrá comparar con el gallardo, simpático y apuesto Nils Asther? He visto una infinidad de películas por Greta Garbo, la vampiresa más grande que ha tenido el cine y al trabajar con John Gilbert, no he encontrado la película sensacional como cuando la he visto en compañía de Nils Asther. ¿Quién no recuerda esa linda pareja, enloquecida de amor, viajando por mar en «El Solitario» en la película «Las Mujeres son Siempre Mujeres»? Nunca podré olvidar esa cinta donde Nils y Greta hacen el amor tan naturalmente como en la vida real. ¿A quién agrada ver a un hombre hacer el amor tan bruscamente como lo hace John Gilbert en «Amor»? Horror! Ni de broma digan que John es mejor artista que Nils! Ese mirar tan dulce y sereno que tiene el sueco, compararlo con la mirada dura como el acero, de Gilbert! Qué linda pareja Nils y Greta! Cuanto se rebaja lo vampiresco de Greta al lado de John donde no puede lucir su esbeltez! Me quedo con Nils como mi favorito del Cinematógrafo y John que E. P. D. con el nuevo cine parlante».

Jenny dice: «Prefiero a John, por su trabajo artístico, por su figura y por su sonrisa. ¿Qué John tiene la nariz deforme? ¿Qué importa? El hombre no necesita la belleza de una mujer para triunfar y prefiero su nariz al ojo de vidrio de Nils, pues, no cabe duda de que lo tiene. Observen que carece de movimientos en él. ¿Qué me dicen las admiradoras de Nils del trabajo que hace John con la Garbo en «El Demonio y la Carne» y en «Ana Karenina» Se pueden comparar éstas y «El Carnaval de la Vida» con las que ha hecho Greta con Nils? En «La Viuda Alegre» y en «La Máscara del Diablo» tienen la prueba de que John trabaja bien teniendo a Greta de protagonista o a cualquiera otra actriz».

LECTORES:— Debido a lo interminable que se está haciendo la encuesta Gilbert-Asther me veo obligada por tercera vez, a suplicarles que no manden más contestaciones. Lo mismo a Lectora Olga, organizadora de dicha encuesta, que yo, agradecemos mucho el interés que se han tomado por ella, pero si no ponemos fin nunca, sabremos quien ha sido el triunfador. Además hay otras encuestas que requieren espacio y una de ellas muy interesante, puesto que la organizadora ofrece una foto.

YUCATECO:— ¿Qué dé fin a la encuesta Gilbert-Asther? Me debo enteramente a mis Lectores y ellos no lo quieren. Usted que dice que lee el Investigador habrá visto que es la tercera vez que quiero cerrar el piazo para las contestaciones y sin embargo, de las quince cartas que han llegado esta mañana, nueve de ellas son exclusivamente para contestar a dicha encuesta. Por mi parte le diré que he querido terminarla solamente para poder celebrar el escrutinio y saber quien es el vencedor y para poder dar espacio a otras encuestas también muy interesantes.

LECTORES:—A todos los que me piden el reparto de «Séptimo Cielo» se los doy aquí y así evito espacio.

Diana, Janet Gaynor.
Chico, Charles Farrell.
Brissac, Ben Bard.
Nana, G'adys Brockwell.
Gobin, David Butler.
Mme. Gobin. Marie Mosquini.
Boul, Albert Gran.
El Padre Chevillen, Emile Chautard.
El Rata, George Stone.
La Tía, Jessie Hasleit.
Arlette, Lillian West.

NEOMELIS, Esperanza:— Todavía no hay fecha para el estreno de «La Mala» por Dolores del Río. Su próxima película será con Walter Houston pero aún no tiene título. En vez de la página dominical seguirá saliendo diariamente la sección de Cine.

E. R. P.:—La dirección del Sr. Luis Cosme es Apartado 2184. Habana. Las fotos que vende son 5 x 7 a diez centavos y 8 x 10 a veinte centavos, autografiadas y recibidas de Hollywood.

× × × × × × × × × × × × × × × × ×
× ×
× Toda la correspondencia re- ×
× lacionada con esta sección, di- ×
× rijase a la señorita Hortensia ×
× Lavedán, Calle 19 entre J. y ×
× K. Vedado. ×
× ×
× × × × × × × × × × × × × × × × ×

PRADO
HOY
1¼-3¼-5¼-7¼-9¼
30-40-60-80-20
SELECT PICTURES Presenta la grandiosa obra de amor toda en colores naturales
CYRANO DE BERGERAC
La odisea de un bravo espadachin cadete de los guardias de Gascuña que se llevó a la tumba el secreto de su amor...
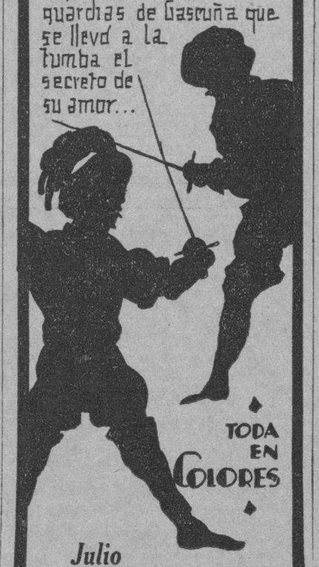
TODA EN COLORES
Julio 7 al 9
El Asesinato de Donovan
Jack Holt y Dorothy Revier

GACETILLAS

TEATRO ENCANTO

«A FLOR DE PIEL»
Por los conocidos artistas Monte Blue y Betty Compson

Decisivamente, con toda la trascendencia de sus méritos indiscutibles y de la notable calidad artística de quienes la interpretan, triunfó ayer en su función de estreno la joya cinematográfica de la Warner Bros. «A Flor de Piel», en la que Monte Blue y Betty Compson, las dos grandes estrellas de la constelación escénica, sustentan innegablemente sus maravillosas facultades.

Refiriéndonos pues, a cuanto por sus valores distingue a esta producción como película de atractivos tan extraordinarios como esplendorosos, realzados aun más por la magnífica sincronización de que dispone, fuera ya innecesario y hasta inoportuno.

Baste exponer que «A Flor de Piel» habrá de constituir en los cinco turnos de hoy el espectáculo predilecto del público habanero, al cual será presentada con un selecto programa adicional de variedades.

1277—5 Jul.

Payret

FAUSTO

«LA CASA DE LOS CUATRO CRIMENES»
Basada en la popular novela policiaca de S. S. Van Dine, «El Misterioso Caso Greene»

Entra hoy en su tercer día consecutivo de presentación al público en el Templo Máximo del Vitaphone y Movietone la espectacular producción cinematográfica de la Paramount Pictures, «La Casa de los Cuatro Crímenes», basada en la popular novela policíaca de S. S. Van Dine «El Misterioso Caso Greene», que se publica actualmente en la leída revista «Bohemia», de nuestra Capital.

William Powell, secundado por Jean Arthur y Florence Eldridge, es el protagonista de esta magnífica adaptación cinematográfica que permanecerá en el cartel de Fausto, hasta mañana, domingo, sólo interrumpida su exhibición en los turnos de 1 y 3 por efectuarse a esas horas la acostumbrada matinée dominical.

Dos amenos números de Vitaphone, conjuntamente con una comedia y una revista Paramount de actualidades mundiales, completan el programa de cada uno de los cinco turnos de hoy.

1278—5 Jul.

CINE LARA

«INMOLACION» Y «ENSUEÑOS» Mañana, una espléndida matinée con escogidas films.

Lara exhibe hoy en su matinée que comienza a la 1 y media, y en su función nocturna el siguiente programa:

Revista Rox de asuntos mundiales; «Un Cuento Arabe», interesante y cristosa comedia; «La Mujer del Infierno», cinta por Mary Astor; «Ensueños», super producción Fox interpretada por Charles Farrell y Janet Gaynor y por último, la grandiosa producción por Katheryn Crawford «Inmolación».

Los precios de la matinée serán a base de diez centavos los niños y veinte centavos mayores y por la noche: caballeros 30 centavos; damas 20 centavos y niños 10 centavos.

Mañana: «La Bestia de la Gran Ciudad», por Claudette Lombard y Olaf Fjord; «Cobardías», por Ben Lyon y Dorothy Revier; «Sin Ropa que Ponerse», por Jacqueline Logan, Revista y Comedias.

Lunes 7: «La Bestia de la Gran Ciudad».

Miércoles 9: «La Coqueta», por Mary Pickford.

Pronto será inaugurado los domingos las tandas elegantes de 5 y cuarto y un equipo último modelo de Vitaphon.

1354—5 Jun.

CINE CUBA

Hoy: «Aplauso» y «El Séptimo Cielo»

Dos grandiosas super producciones figuran en el programa que la empresa del acreditado cine Cuba, ofrece hoy sábado a su público. Son éstas: «El Séptimo Cielo», copia nueva de la emocionante cinta que ganó el primer premio con Janet Gaynor y Charles Farrell de intérpretes; «Aplauso», cinedrama de grandes emociones por Helen Morgan, que juntamente con la producción de Richard Dix titulada «El Médico del Amor», un Noticiario y una comedia forman el programa de la una y media y ocho y cuarto.

En la tanda van: «Aplauso» y «El Séptimo Cielo».

Mañana domingo, la pelea Sharkey vs. Schmelling; «La Calle del Azar», «La Hermana Blanca» y «Venganza Minera».

Lunes 7: «Fama Trágica», por Lee Tracy.

El martes: «El Misterio del Círculo Rojo», por Lya de Mara.

1260—5 Jul.

DE LA ESCENA Y DE LA PANTALLA

'DOLLARS». COMEDIA.

Un vaudeville típico, a base de divertidos «quid pro quo» entre personajes fantásticos. La acción carece de toda lógica, y esa falta de lógica es precisamente, lo que produce por contraste la hilaridad del auditorio.

Los artistas de Estrada interpretaron la comedia con toda corrección, distinguiéndose Felisa Amelivia en la protagonista y Guillermo de Mancha, que hizo un gracioso tipo de americano.

Marcelo Agudo compuso con sobriedad notable el más simpático de los personajes—un tío «broad minded» que llega de los Estados Unidos dispuesto a perdonarlo todo—y Enriqueta Sierra, la notable actriz cubana, arrancó carcajadas haciendo una de esas ingenuas mamás de vaudeville.

La presentación escénica de la obra fué irreprochable, como de costumbre.

Para esta noche se anuncia en la Comedia la despedida de la genial actriz María Tubau, con un programa sumamente atractivo.

Noche de gala en la Comedia.

R. S. S.

NOTICIAS

Esta noche debutará en Payret el ilusionista Gamberty, con un largo programa de variedades.

—El cierre del teatro Alhambra, anunciado para el domingo, ha sido diferido. A lo que parece la empresa ha llegado a una inteligencia con los artistas para continuar la temporada.

—Esta noche se efectuará en Martí una gran función a beneficio de los artistas de la Compañía Sugrañes. En el programa figuran una opereta, un selección de revists y un acto de variedades en el que tomarán parte todas las primeras figuras de la Compañía.

—La Compañía de Comedias Díaz de Artigas, próxima a terminar su temporada en México, se dispone a venir a la Habana. Según nuestras noticias debutará en Payret durante la última semana de julio.

GacetillaS

"INSTINTOS HEREDITARIOS"

Una nueva producción cinematográfica prepara la importante casa de E. de Carrera, para ser estrenada en el teatro «Rialto». Se trata de «Instintos Hereditarios», una magnífica cinta, de un argumento muy original y llevado a la pantalla admirablemente interpretado, por artistas de renombre universal, y que seguramente será del agrado del público habanero, pues sus escenas están llenas de emoción intensa, y una técnica moderna en todos sentidos.

«Instintos Hereditarios», tiene por principal escenario la importante ciudad de Londres, ciudad ésta, que de noche, ofrece un aspecto tétrico, y más, en los alrededores de Oxford que son muy sombríos.

Una muchacha que camina muy de prisa por esos lugares, trata de acercarse con la mayor celeridad posible a su casa. Una sombra le sigue. Ella tiene miedo y aprieta el paso, haciendo la sombra lo mismo. Cuando más aterrorizada estaba, siente una mano que atenacea feroz e implacablemente su garganta. Los gritos son ahogados por la presión inhumana y se siente morir, cuando los faros deslumbradores de un poderoso auto, irrumpen en la obscuridad, propicia al delito, y ponen de relieve la espantosa escena. La sombra huye del radio luminoso y se esfuma.

Muy emocionantes son las escenas que siguen en la proyección de esta soberbia cinta, que como antes decimos, será estrenada muy pronto en el céntrico teatro «Rialto».

E-1536—5 Jul.

PRINCIPAL DE LA COMEDIA

A las cinco: CUENTO DE HADAS por María Tubau. A las nueve: despedida de María Tubau. MALVALOCA y canciones.

Dos funciones muy interesantes ha dispuesto para hoy el Teatro Principal de la Comedia.

En la matinee popular de las cinco se pondrá en escena la fina y sugestiva comedia de Honorio Maura CUENTO DE HADAS, estrenada recientemente con éxito extraordinario.

CUENTO DE HADAS es una obra de amor en que el eterno tema aparece tratado en forma original y sugestiva.

Además, la Compañía del Principal le da una interpretación genial y María Tubau, la encantadora artista, tiene a su cargo el papel más brillante de la obra.

Regirán en esta función vespertina los precios de 60 centavos luneta y 40 centavos la butaca.

Por la noche, a las nueve, función extraordinaria de beneficio y despedida de María Tubau, la artista aplaudidísima que otra vez nos deja, aunque, desde luego, para regresar siempre a esta tierra donde tantas simpatías ha conquistado su arte.

Ha elegido María Tubau para esta función la célebre comedia de los hermanos Quintero MALVALOCA, obra en que el sentimiento y la gracia se funden en una tonalidad humana de gran sugestión. MALVALOCA es por este equilibrio de lo cómico y de lo sentimental, una de las producciones de los hermanos Quintero que más gusta al público.

María Tubau hace el papel de la protagonista deliciosamente.

Terminará esta función con un breve recital de canciones por la insigne artista.

Mañana, domingo, dos funciones también. En la matinee DOLLARS, el gran estreno de anoche, obra sensacional que interesó vivamente al público. Por la noche HA ENTRADO UNA MUJER, de Suárez de Deza.

En la próxima semana estreno de TODO UN HOMBRE.

1407 1d 5

TEATRO MODERNO

EL EMDEN Y MAWAS

Para hoy sábado prepara el Moderno un monumental programa a base de dos super producciones: EL EMDEN o EL TITAN DE LOS MARES y MAWAS. La primera como es sabido ha sido la sensación de esta temporada. El público ha admirado en ella a esos bravos marinos que llenaron el mundo con sus portentosas hazañas. En MAWAS puede apreciarse hasta dónde ha llegado el adelanto de la sincronización moderna.

De acuerdo con el nuevo plan del Moderno, el programa será el siguiente:

3.00: Mawas.

5 y 30: Revista; la comedia El bailarín, por Charles Chase y EL EMDEN.

7.00: Un Amor en Hong Kong por Elga Brink.

8 y 30: Revista; comedia y MAWAS. La primera como es sabido ha sido la sensación de esta temporada. El público ha admirado en ella a esos bravos marinos que llenaron el mundo con sus portentosas hazañas. En MAWAS puede apreciarse hasta dónde ha llegado el adelanto de la sincronización moderna.

10.00: EL EMDEN o EL TITAN DE LOS MARES.

Los precios tanto en la tarde como en la noche serán veinte centavos los mayores y diez los niños. La función es corrida, pudiendo el público por una sola entrada ver si lo desea las tres películas, entrando o saliendo a la hora que guste.

Mañana domingo otro colosal programa con los precios inalterables de treinta centavos mayores y veinte los niños. Vea los programas y gacetillas.

En la semana próxima y según el mismo plan podrán verse las exhibiciones de Flor de Amor; Ensueños; La Intrusa; La gran parada en español, El Ferroviario y El desfile del amor.

1291 1d 5

El Teatro Alhambra Introducirá Mejoras

Cerrará, para realizarlas, el lunes 7 y abrirá el día 11

La empresa «López y Villoch» del Teatro «Alhambra» nos comunica que con objeto de reorganizar la Compañía e introducir algunas innovaciones y mejoras en su espectáculo ha acordado cerrar el Teatro «Alhambra» desde el Lunes próximo día 7 para abrirlo nuevamente el viernes; reanudando su trabajo de siempre.

CINE INGLATERRA

El coquetón cinema de la calle de San Rafael, el más cómodo, elegante y ventilado de la Habana y el que mejores producciones estrena a diario a base de precios populares.

Para hoy función corrida de dos p. m. a once y media p. m. rigiendo los precios de 20 centavos de dos a seis y media p. m. y el de 30 centavos de seis y media a once y media p. m. y los niños 10 centavos a todas horas.

El programa que se proyectará hoy es de lo más atrayente, comenzando con la revista gráfica de la semana; la comedia por May Davinson «Amala y dala de comer» y las producciones La Calle del Azar, super excelsa producción joya de la Paramount, por William Powell y Jean Arthur; y La Hermana Blanca, regia atracción suprema de la Metro, interpretada por Lillian Gish y Ronald Colman.

A las cinco p. m. la comedia «Amala y dala de comer» por May Dovinson; y La Calle del Azar por William Powell.

Por la noche el mismo programa de la matinee proyectándose en último turno La Calle del Aazr.

Mañana programa monstruo: Redención, joya suprema de la Metro por John Gilbert, Conrad Nagel y Renee Adoree, de la novela de Leon Tolstoi; La Coqueta por Mary Pickford y John McBrown; y El misterio del círculo rojo por Lya Mara y Steward Rome.

1252 1d 5

PAYRET
HOY a las 9
PALCOS $3.00
LUNETA BUTACA
60¢ 40¢
GAMBERTY

EL HOMBRE RADIO
MARAVILLA PSICODINAMICA
Y SU ESPECTACULO COSMOS

LIDYA LITOFF
PROGRAMA
EL PRINCIPE DE LOS ENCANTOS
LA BOITE A MUSIQUE presenta
VOILA PARIS
con las estrellas
LES DOLLINOFF

LIDIA FRANCIS
RAYA SISTERS
el excentrico
OTESCO
Violin Mágico

GacetillaS

TEATRO PAYRET

Hoy: Debut de Gamberty con un espectáculo grandioso

La empresa de «Payret» presentará esta noche, a las nueve en punto, un espectáculo admirable en el que se combinan el atractivo de los precios reducidos con el mérito artístico y la novedad de los números que lo integran.

Es cosa demostrada que para atraer al público no basta simplemente reducir los precios, presentando un espectáculo de cuarta clase. Sino que es necesario hallar un término medio armónico que permita presentar artistas de primer orden, a precios compatibles con la actual situación.

Eso es lo que ha realizado la empresa del teatro Payret, al reunir en un mismo programa, por 60 centavos la luneta y 3 pesos el palco con entradas, a Gamberty, el maestro de la magia moderna y de los experimentos psicodinámicos; a los Dolinoff, los maravillosos danzarines plásticos; a Lydia Francis, la escultural diseuse parisina; a las Raya Sisters, insuperables en las danza acrobáticas, y al famoso Otesco, mago del violín, cuyas ejecuciones excéntricas han producido asombro en los grandes teatros de New York.

Y puede asegurarse que nunca se ha presentado en la Habana un espectáculo de esta categoría por estos precios. Y es seguro también que estos mismos artistas, en cualquier otra parte, no podrían reunirse en un mismo programa a los precios a que actuarán en Payret.

La función de esta noche comenzará con un gran cuadro de magia moderna, por Gamberty, en el que el Príncipe de los Encantos y su Corte de Duendes y Hadas presentarán ocho números: La paloma mensajera, Pirotecnia diabólica, El contrabando chino, La esfera magnética, La botella, Mensajeros invisibles, El viaje de los patos y La casa de la muñeca.

Luego la «Boite a Musique» presentará «Violá París», nueva revista de varietés en la que toman parte los Dolinoff, Lydia Francia y las Raya Sisters, debutando el famoso excéntrico musical Otesco.

Y por último el gran Gamberty presentará sus maravillosas experiencias de telepatía, con Lydia Utoph, mostrando sorprendentes fenómenos que han apasionado a los hombres de ciencia en todos los países donde Gamberty ha actuado.

Estos experimentos telepáticos le han valido a Gamberty en California el título de «Hombre Radio», y son de un interés vital para todas las personas que sientan inquieud por los descubrimientos de la ciencia moderna y por los graves problemas del espíritu y de la materia.

En el espectáculo de Gamberty tomará parte una nutrida orquesta, bajo la dirección habilísima del maestro Severo Muguerza.

Los precios, como hemos dicha, serán de 3 pesos por palco con entradas, y 60 centavos la luneta.

Las personas que deseen separar sus localidades por teléfono, pueden hacerlo hasta las 5 p. m., llamando al teléfono A-7157.

1333—5 Jul.

ENCANTO
EMPRESA PARAMOUNT
Telefs. A-4433 y 3355
SABADOS Y DOMINGOS
40 - 60 - 80 NIÑOS 20
VEA A MONTE BLUE con BETTY COMPSON y DAVEY LEE en la producción WARNER BROS.

A FLOR DE PIEL
"SKIN DEEP"
Sincronizada
VITAPHONE
OIGA y VEA
Revista FOX MOVIETONE "CONDICIPULOS"
Comedia.
DOS MARINOS MUY FRESCOS
Comedia en Español
CARTON PARAMOUNT
Sincronizada
MARTES 8 LA RUBIA DEL CUENTO Sincronizada
PRONTO EL CUERPO DEL DELITO

Fausto
EMPRESA PARAMOUNT
HOY 5-7-9
40-60 Niños 20
1¼ a 11¼ FUNCION CONTINUA
PARAMOUNT presenta a WILLIAM POWELL con JEAN ARTHUR en LA CASA DE LOS CUATRO CRIMENES
"El Misterioso Caso Greene" que se publica en "BOHEMIA"
VARIEDADES VITAPHONE
Inauguracion del Colegio de Justicia de Sta. Clara
Revista PARAMOUNT
Sincronizada
MAÑANA MATINEE de 1 a 5
"DIAS VENTUROSOS"
"FAMA TRAGICA"
LUNES 27 UN MODELO de CHICO
Sincronizada.

Suscribase en el DIARIO DE LA MARINA

TEATRO PRADO
AVISO

Después del resonante éxito alcanzado con el pre-estreno de la extraordinaria superproducción "SALLY" de la First National Pictures, toda en colores naturales e interpretada genialmente por MARYLIN MILLER, bajo la dirección de LARRY CEBALLOS el mago creador de las fastuosas revistas, y atendiendo al inmenso número de cartas y llamadas telefónicas que hemos recibido, la Empresa ha decidido adelantar el estreno de esa verdadera joya de la Cinematografía Sonora, el que habrá de efectuarse este mismo mes, en los días comprendidos del 10 al 16 de Julio.

Siete días en que esperamos desfilarán por nuestro Teatro todos los amantes de lo bueno, por lo que le recomendamos acuda siempre temprano para que obtenga buen asiento.

Los contratos que acabamos de firmar nos autorizan a decir que exhibiremos las mejores producciones del mercado americano.

HOY Y MAÑANA CAMPOAMOR HOY Y MAÑANA
ULTIMAS EXHIBICIONES
del programa Metro que ha llenado diariamente desde su estreno el lunes
NORMA SHEARER

en CAPRICHOS
"Their Own Desire"
secundada por LEWIS STONE
ROBERT MONTGOMERY
BELLE BENNETT
La Supercomedia hablada en español
¡35 MINUTOS DE RISA!
LA-DRONES

con STAN LAUREL y OLIVER HARDY
LUNES ITA RINA LUNES
la bellísima interprete de "SEDUCCION" en
CUANDO DESPIERTA el DESEO
Un argumento "fuerte" pero de grandes enseñanzas

NACIONAL
TEATRICAL TEN CENTS Co
20¢ LUNETAS
Variedades
Revistas
Películas
Cuerpo de Baile
Jazz-Band
Orquesta
Lindas Muchachas
EL MEJOR ESPECTACULO EN EL MEJOR TEATRO
PRECIOS DE REGALO
Desde las 3 de la tarde
Entre y Salga Cuando quiera

RIALTO
HOY DIA DE MODA
ATLANTIC FILM presenta el ESTRENO EN CUBA
2¼ 5¼ 9¼
PRISIONEROS DE LA MONTAÑA
o EL INFIERNO BLANCO
de la mas emocionante de las producciones hasta la fecha
La mas grandiosa concepción cinematográfica dirigida por el mas genial de los directores
G. W. PABST
Considerado el tecnico innovador mas atrevido y talentoso

Algo grande y extraordinario, que llamará poderosamente la atención, por las heroicas hazañas realizadas por cuantos tomaron parte en esta producción
30-40-50-

M.E.C.D. 2016

REBAJADOS

uno de los muchos modelos importados rebajados de precio.

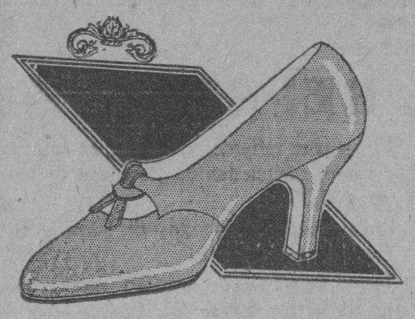

De glacé beig en dos tacones $9.50. Igual en piel blanca.

Se exhiben en la vidriera muchos modelos rebajados a $5.00.

LA GRANADA

San Rafael 14½ y San Miguel 23. Teléfono A-7706.

HABANERAS

(Viene de la Página SIETE)

Trinidad Deliciosa

FIGURAS DEL GRAN MUNDO

Vivien Conill.

Con Ena Senior y Lòló Vinent.

Forman las distinguidas señoritas una adorable trinidad de la gracia, la juventud y la belleza.

Brillan las tres triunfalmente en el gran mundo habanero.

Figuras destacadas.

De alta significación.

Tan encantadora Vivien como Ena y como Loló fluye de ellas algo así como un perfume aristocrático.

El cronista las saluda.

Con la expresión de su simpatía.

ANIMADA FIESTA

En la tarde de ayer.

Un recibo elegante.

Que culminó en fiesta tan animada como concurrida.

Ofrecido fué, con motivo de sus días, por la bella e interesante dama Laura Pla, distinguida esposa del señor Manuel Vendrell, Jefe del Departamento de Impuestos del Ayuntamiento de la Habana.

Su suntuosa mansión del Prado se vió concurrida por el grupo selecto y numeroso de sus amistades de la sociedad habanera.

La casa, bajo las galas de una decoración floral primorosa, ofrecía magnífico aspecto.

Gran adorno de plantas y de flores que, como obra de El Clavel, el edén de los Armand, llamaba la atención por su belleza, exquisitéz y originalidad.

El adorno de la sala, guardando armonía con el tono amarillo de los muebles, era todo a base de gladiolos Capitolio y Souvenir.

De rosado el recibidor.

Con dalias y gladiolos.

Y el comedor, todo de rojo, como sus paredes, llevaba también gladiolos y dalias.

En la mesa, decorándola exquisitamente, resaltaba una gran corbeille de margaritas del Japón.

Las palmas arecas formaban en el patio macizos de gran belleza.

A un lado, sobre arcos levantados exprofeso, se veía como una enredadera de espárrago.

Y al otro extremo, en una serie de jardineras elegantísimas, helechos y flores de hortensias rojas.

Un adorno finísimo.

Del mejor gusto.

Los señores de Vendrell atendían a sus amistades con la amabilidad que acostumbran.

Para todos hubo una frase.

Y una delicadeza.

MERCEDES SOLER

Recital de piano.

Selecto e interesante.

Lo ofrece hoy la señorita Mercedes Soler en los salones del Conservatorio Internacional.

Por la tarde.

A las cinco y media.

Merceditas, airosa y graciosísima, posee un talento musical extraordinario.

Ha hecho sus estudios, artísticos bajo la experta e inteligente dirección de la distinguida María Jones de Castro.

Escogido el programa.

En tres partes.

Llenan la primera la Fantasia Cromática de Bach y las Danzas Alemanas de Beethoven.

En la segunda parte, tras la Andaluza de Falla, ejecutará tres composiciones del gran maestro Albeniz.

La tercera parte está combinada con Preludios de Chasins, Oriental de Amani y By the Beautiful Blue Danube de Strauss-Schulty-Evler.

Usará un magnífico Steinway de gran cola la señorita Mercedes Soler.

Triunfará.

Con su arte, con su gracia...

FELICIDADES

Glorias y alegrías.

En el amor de un hogar.

El joven José Ramón Caso y Sotolongo y su bella y gentil esposa Angela de León han tenido la dicha de ver el primer fruto de su venturosa unión.

Una linda niña.

Que es su encanto.

La señora de Caso fué asistida en el Hospital de Maternidad Enrique Núñez, del cual es director el distinguido doctor Julio Ortiz Cano, clínico de brillante historia profesional.

De atenderla se hizo cargo el doctor Jorge Alpizar, joven médico, que presta sus servicios en la Sala Ernesto de Aragón del referido hospital.

Reciban mi felicitación.

Muy afectuosa.

EN LA IGLESIA DE LA CARIDAD

Boda.

En la noche de hoy.

Para las nueve y media está dispuesta la de la agraciada señorita Teté Coya del Valle y el apreciable joven Nicolás Zarabozo González.

Se celebrará ante el altar mayor de la Iglesia Nuestra Señora de la Caridad.

Una parejita simpática.

Acreedora a la felicidad.

De las oficinas de los grandes almacenes de El Encanto es empleado el novio.

Boda simpática.

Que resultará muy lucida.

ALEGRIAS DE UN HOGAR

Un lindo baby.

De angelicales encantos.

Sonríe en el hogar del joven Enrique H. de Tejada, pundonoroso oficial de la Marina de Guerra, y su bella esposa Graziella de la Torre.

Grande, inmensa la satisfacción de que se sienten invadidos en el actual momento esos padres.

Primer fruto de su unión.

Y de su felicidad.

(Continúa en la Página ONCE)

ECLADOR ROSA PERLA

PARIS EL CENTRO DE LA MODA MUNDIAL

TODAS LAS MUJERES ELEGANTES USAN ESTE ESMALTE

Usado por todas las principales artistas del mundo entero

PARIS

RAMOS Y LEROY 17 Y E VEDADO TLF. F-6292

Pase Una Temporada Agradable en

THE CARY COTTAGES

(Richfield Springs, New York)

Muy Conocido de las Familias Cubanas

Situación inmejorable. Temperatura ideal. Aguas excelentes. Establecimiento modelo de Baños Sulfurosos

Con un Presupuesto Módico Puede Usted Pasar una Temporada Encantadora

Pida Informes a J. D. Cary, Richfield Springs, New York

Suscríbase al DIARIO DE LA MARINA

Productos "Kolonia" de Crusellas

El éxito sin precedente de nuestros productos "Kolonia" puede sintetizarse del modo siguiente: porque cada uno en su calidad es inmejorable; porque son vendidos a precios realmente populares y, finalmente, porque hemos hallado la fórmula perfecta del olor a Colonia, tan grato en Cuba.

Nuestros artículos se venden en las farmacias, sederías, tiendas de perfumería y en los Salones de Exposición de Obispo 88 y Monte 310.

Comp. Nacional de Perfumeria

Industria totalmente Cubana.

Medias de Seda "CUBA" Garantizadas

LA ISLA DE CUBA

Servicio de Lunch en el Primer Piso

La Playa en el Verano

es aire puro, sol, placer, vigor y salud

La preciosa colección de nuevos modelos de trajes de baño que estamos ofreciendo en el primer piso comprende los estilos y colores más en boga, en combinaciones armónicas o contrastantes y los más modernos tonos en color entero.

Modelos con o sin escote en la espalda y de doble aplicación—convertibles— que en un solo minuto se convierten, del traje usual, para nadar, en traje para baño de sol.

Vestidos para Señoras en el primer piso

La excelente oportunidad que ofrecemos en este Departamento solo puede apreciarse en su justo valor examinando los modelos que exhibimos y que han sido remarcados para la Venta Anual de Julio a precios inigualables. La colección incluye estilos para satisfacer el gusto más exigente y las aspiraciones más modestas.

Elegantes modelos de Vestidos de Crepé, Shantung y Voile, de seda, estampados, y en Crepé de China, a $4.35, $7.75, $9.25, $9.98 y $14.75.

Preciosa colección de Vestidos de Voile Suizo, con bellos estampados en estilos muy de moda, a $1.95, $2.95 y .. .. $3.95.

Modelos de olán, de hilo puro, muy sugestivos, color entero con bordados y otros detalles de última moda, a $3.75

Otros estilos de olán de algodón con bellas estampaciones y forma elegante, a .. .. $1.45.

Estos son modelos de

Jantzen

el mago de los colores

ofrecidos a precios populares

Ofrecemos también una gran variedad en Cinturones, Gorros, Zapatillas, Bolsas, Maletines y Sombrillas de Playa a los precios populares de siempre.

Trajecitos de Baño para Niños. en el primer piso.

Estamos ofreciendo un gran surtido de trajecitos de baño para niños, en una gran variedad de estilos a precios muy económicos.

No deje pasar esta oportunidad.

Estamos ofreciendo un surtido de trusas de lana—sólo en algunas tallas—donde están incluídos modelos hasta de $6.50. Si tenemos su talla, hará usted una buena adquisición, pues los estamos liquidando a $2.50.

Trajes de baño para caballeros: en la planta baja--al frente.

LA ASN. DE CAFES SIN ALCOHOLES

Acto de simpatía en honor del tesorero Sr. Santiago Suárez

Anoche se reunieron las comisiones designadas en la pasada Junta Directiva para dar cuenta de su labor en el local social sito en Amistad 134 bajos.

Dichas comisiones han obtenido el mejor resultado en lo que atañe a la propaganda han presentado 25 nuevos asociados y también un número de socios protectores de firmas importantes del que tienen relación con el giro y se suman a la institución para ayudarle lo que ha de ser visto con sumo agrado por el Ejecutivo así como por el cuerpo social.

En la semana entrante celebrará sesión la Directiva y en ella se darán a conocer los informes de las comisiones mencionadas y los de otras nombradas para distintos particulares.

La Junta Directiva se propone celebrar un acto de simpatía en honor del Tesorero señor Santiago Suárez por su feliz regreso de España donde pasó una grata temporada de placer.

UNA GRAN FIESTA DE ARTE SUNTUARIO

Esta noche se llevará a cabo, en los bellos salones del edificio de la Playa de Marianao, una fiesta de arte y de belleza, que resultará, sin duda, un acontecimiento social, al mismo tiempo.

Se trata de la exhibición de modelos vestidos, debidos al talento de uno de los artistas más jóvenes de Cuba.

Cabrera, el "diseigneur" de las líneas elegantes, ha organizado esta su primera exhibición pública, cuidando de todos los detalles artísticos con fino tacto.

Las invitaciones han circulado profusamente.

En la edición del domingo próximo, DIARIO DE LA MARINA ofrecerá una página de Rotograbado con los modelos más bellos que se presenten en esta que será una positiva fiesta de Arte Suntuario.

WARNER STVDIO

retratos de arte

PAUL WARNER - FOTOGRAFO

CARLOS VARELA - DIBUJANTE

o'reilly 114. tle. m-1256

BRONQUITIS - TOS

EUPHON PASTILLAS CONTRA LA RONQUERA Y LA TOS de IRRITACION 15 a 30 PASTILLAS al día

Laboratoires RAYOLY-SPINDLER, 1 Place Victor Hugo, Paris

RONQUERA PASTILLAS Y JARABE

SE VENTA EN TODAS FARMACIAS

MONTE 81 Esq. a Revillagigedo

WASHINGTON

LA CASA QUE VISTE BIEN A LOS NIÑOS

TRAJES PARA JOVENCITOS

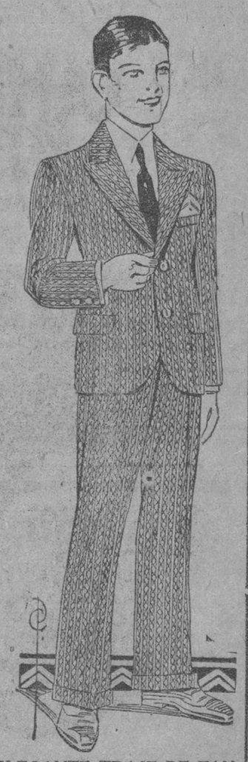

ELEGANTE TRAJE DE FANTASIA 10 COLORES $6.50

Tallas de 6 a 16 años

OTROS

TROPICAL FINO, ... Doce colores $8.75

TROPICAL EXTRA con .. Pantalón Chevalier $10.00

Trajecito Modelo Sport en Crash de hilo y camisa Poplin en veinte colores $1.20.

Otros a $1.50, $1.90, $2.00.

Tallas de 1 a 8 años.

Mañana en Varadero

MARINERAS PLAYA de niño $2.00, $3.00, $3.50.

De Caballero $3.00, $3.75.

PAYAMAS De Niño a $1.00

Doce colores.

M.E.C.D. 2016

Porqué se necesita una espuma penetrante para limpiar los dientes completamente

LA diferencia entre la Crema Dentífrica Colgate y otros dentífricos ordinarios consiste en la activa espuma que Colgate produce al momento de cepillarse los dientes.

Pues esta espuma blanca y resplandeciente no solamente lleva un ingrediente limpiador que hace que los dientes resplandescan brillantemente . . . sino que hace más. Posée una cualidad admirable de una "tensión superficial" baja que permite que penetre en las hendeduras e intersticios más pequeños de los dientes y encías. Allí desaloja todos los residuos alimenticios o mucosos que producen la caries . . . limpiándolos de toda impureza con su detergente espuma.

La razón por la cual la Crema Dentífrica Colgate obra en esta forma es debido a que contiene el mejor ingrediente limpiador que se conoce. Este ingrediente limpiador produce la famosa espuma Colgate, cuya acción ha sido descrita anteriormente, y es la presencia de este especial ingrediente, la que hace que Colgate sea el mejor dentífrico limpiador . . . el más económico . . . y diferente, en acción y en resultados, de los dentífricos ordinarios, los cuales únicamente pulen la superficie de los dientes.

La activa espuma de la Crema Dentífrica Colgate se introduce en las más pequeñas hendeduras, limpiando las impurezas que los dentífricos comunes no alcanzan a limpiar.

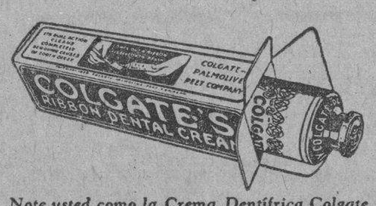

Note usted como la Crema Dentífrica Colgate limpia los intersticios donde la caries puede comenzar.

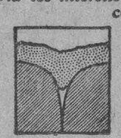

Diagrama ampliado de los intersticios de los dientes. Los dentífricos ordinarios con "tensión superficial" alta dejan de penetrar en el sitio donde comienza generalmente la caries.

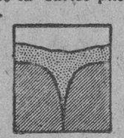

Este diagrama demuestra como la espuma eficaz de la Crema Dentífrica Colgate, con "tensión superficial" baja penetra en los más pequeños intersticios, donde el cepillo no alcanza a limpiar.

El tubo de 30 centavos de la Crema Dentífrica Colgate contiene más pasta de dientes que cualquier otra marca principal de igual precio

RDC-630 S

Gacetillas

TEATRO CAMPOAMOR

Ultimas exhibiciones hoy y mañana de «Caprichos» y «Ladrones»

Hoy y mañana, por tener que dar cabida a otros compromisos, serán las últimas exhibiciones, del gran programa especial, con las películas «Caprichos», de Norma Shearer y la super comedia hablada en español «Ladrones», que vienen abarrotando diariamente el teatro Campoamor, desde su estreno el pasado lunes.

Deben pues, los que no hayan visto aun este magnífico programa, apresurarse, pues como decimos anteriormente, mañana será el último día.

El lunes, estreno de «Cuando Despierta el Deseo», producción que no es para que la vea un público indiferente o ignorante de lo que son los mandatos de la pasión y la lucha intensa entre el corazón y la mente, cuando se está en el período más intenso de la juventud. Ita Rina, la bella actriz que tan popular se hizo con la película «Seducción», es la principal protagonista de esta cinta, que aunque de «fuerte» argumento, tiene grandes enseñanzas.

El miércoles, «Charros, Gauchos y Manolas», primera película legítimamente filmada en Hollywood, por artistas españoles y latino americanos. El acariciante rumor de las guitarras, el rítmico vaiven de los bandoneones argentinos y ese algo tan alegre y a veces tan romántico de la música española, se oirán en esta producción.

Muy pronto Buster Keaton el gran cómico de la Metro, en «Estrellados», su primer película en español, «Champurreado», desde luego y secundado por Raquel Torres, Don Alvarado y las principales estrellas de Metro.

1275—5 Jul.

CINE VERDUN

VITAPHONE MOVIETHONE

El mejor programa de la Habana es el que presenta la incansable empresa del preferido de las familias habaneras, no hay que discutirlo como no drán verlo.

La matinée dará comienzo a la una y media con Revista Fox News y graciosas comedias, después Variedad Vitaphone Warner Bros., más tarde, estreno de la magistral cinta titulada «Las que Pagan» con Helen Foster, después vuelve al lienzo la producción Fox Movietone titulada «Ensueños», con Janet Gaynor y Charles Farrel y por último, Edelberto de Carrera, presenta a Ivan Petrovich y Agnes Esterhazy en la regia creación titulada «Amor y Champagne». Vino, mujeres y alegría.

Los precios serán veinte centavos mayores y diez centavos niños en matinée y por la noche, con el mismo programa, comenzando a las siete y media, pagarán treinta centavos mayores y veinte centavos niños, en función corrida.

Mañana: Regio programa. Comedias, Variedad Vitaphone, estreno de la cinta «Un Convenio con el Diablo», por Ricardo Cortez y dos super producciones más.

1258—5 Jul.

CINE UNIVERSAL

ESCOGIDO PROGRAMA

En este cine, situado en Monte y Egido, uno de los más ventilados y cómodos de la Habana.

Función corrida de 1 a 1 y de 6 y cuarto a 11:

Estreno dela producción Metro en ocho actos, por Joan Crawford, titulada «Las Chicas de Hoy».

Estreno del episodio 6 de la monumental serie en quince episodios por Frank Merril, titulada «Tarzán el Tigre», (continuación de «Tarzan el Magno). Título del episodio: «Tantor el Terrorista».

La Medal Film Co., presenta la super serie en diez episodios, veinte rollos por Allene Ray y el Ferro Ciclón, exhibiéndose completa, titulada: «El Camafeo Amarillo».

Precios de 1 a 6 y de 6 y cuarto a 11: 10 centavos.

Mañana domingo: «Su Hermanito» y «La Mar de Bañistas», comedias en dos actos cada una; «Botó la Pelota» por Tom Tyler en seis actos; «Perdón Merecido», por George O-Brien y «Fecundidad», producción especial en 9 actos, basada en la obra maestra del inmortal novelista Emilio Zola.

1279—5 Jul.

GRAN TEATRO NACIONAL

El éxito teatral de la temporada de verano

The Theatrical Ten Cents Company, compañía de espectaculos habilmente organizada y hábilmente dirigida consigue llenos diarios en el teatro Nacional, donde por el precio de 20 centavos entrada y luneta, presenta comedias y dramas cinematográficos, revistas de sucesos mundiales y un nutrido cuadro de variedades, con orquesta y Jazz Band, lindas muchachas y excelentes artistas.

El programa de anoche titulado «Radiofonia Internacional», fué motivo de entusiastas comentarios por el público que llenaba el teatro y que aplaudió muchísimo todos los números, especialmente el tango titulado «Anoche a las dos», interpretado a maravilla por Julio Richard y Carmita Ortiz. Las canciones de Hortensia Coalla y «La Ronda de las Solteras», de «La Parranda», por todo el conjunto, número al que dió la prestancia de su arte fino y exquisito la incomparable bailarina Elia de Granados.

Para mañana domingo se anuncia una gran matinée dedicada a los niños, con programa especial en el que toman parte todos los artistas y además un conjunto de películas de cow boys y cómicos.

El precio de la matinée, como el de las tandas de la noche, solamente a 20 centavos entrada y luneta para chicos y grandes.

1243—5 Jul.

RIALTO

HOY SE ESTRENA «PRISIONEROS DE LA MONTAÑA»

Ha llegado el día del estreno de una de las más bellas producciones que se hayan presentado al público habanero. Hoi, sábado, día de moda, en el teatro «Rialto», será al fin presentada por primera vez en Cuba la soberbia producción cinematográfica titulada «Prisioneros de la Montaña», o «El Infierno Blanco». Esta cinta, presentada por la importante casa Atlantic Films, es la producción que batirá todos los records, es la producción que grandes y chicos, contemplarán sobrecogidos de terror; es una producción, donde hay escenas que cortan la respiración al hombre más templado. Ellas muestran como el problema del amor, pasión humana tan antigua como el hombre, se desarrolla y tiene su puesto, aun en las regiones heladas e inescalables de los Alpes. No hay escenarios artificiales en «Prisioneros de la Montaña». El espectáculo sublime e imponente de la naturaleza lo mismo tranquila y pacífica, que cuando desenvuelve la fuerza incontrastable de sus elementos; el dinamismo incalculable de sus potencias, se puede admirar en todas las situaciones. Las acrobacias que realiza el piloto en su avión, no se han visto jamás, y solo se observan en esta producción. No deje de ver esta maravilla cinematográfica, el éxito más completo de Berlín, París y New York, en la presente temporada.

1372—5 Jul.

TEATRO WILSON

Hoy: LA CALLE DEL AZAR, por William Powell.

Para hoy magnífico programa en este elegante y ventilado cinema, el único que mantiene temperatura invernal en la sala de proyecciones en esta época del año.

Colosal matinee de dos p. m. a cinco p. m. con la comedia Fuera sombreros por los colosos Stand Laurel y Olive Hardy; la revista gráfica de la semana y las producciones LA Calle del Azar, joya suprema de la Paramount interpretada por William Powell y Jean Arthur; y La Legión de los Condenados. sensacional y emocionante producción joya, interpretada por Gary Cooper y Fay Wray. Para esta matinee regirán los precios de 10 centavos niños y 20 centavos mayores.

A las cinco y cuarto p. m. tanda elegante con la comedia por Stand Laurel y Olive Hardy, Fuera sombreros; la revista gráfica de la semana y la super producción excelsa La Calle del Azar por William Powell. Para esta tanda regirán los mismos precios de la matinee.

Por la noche en función corrida de ocho y media a once y media p. m. el mismo programa de la matinee proyectándose en último turno La Calle del Azar por William Powell; rigiendo los precios de 10 centavos niños y 50 centavos mayores.

Mañana: Redención por John Gilbert, Renee Adoreo y Conrad Nagel; La Coqueta por Mary Pickford y John Mc Brown; y El Misterio del Circulo Rojo por Lya Mara y Steward Rome.

1259 1d 5

ALHAMBRA

Triunfo completo alcanzó anoche en su estreno «El Varón de Calimete», la humorada lírica todo gracia que firman Julito Díaz, el simpático actor y el siempre admirado maestro J. Anckermann, que pueden estas satisfechos de este nuevo premio a sus esfuerzos. Muchos y merecidos aplausos recibieron los artistas que tomaron parte demostrando que son los mejores de su género. Hoy vuelve a la escena «El Varón de Calimete», ocupando la tercera tanda.

Novedades y sorpresas habrá muy pronto en este simpático y concurrido coliseo de Consulado y Virtudes; lo cual iremos informando a nuestros lectores oportunamente.

El programa de la función de esta noche está dividido en las tandas de costumbre y figuran las obras siguientes:

En la primera tanda: «La Terrible Americana».

En la segunda tanda: «Santa Panchita».

En la tercera tanda: «El Varón de Calimete».

Mañana domingo, dos grandes funciones.

1280—5 Jul.

TEATRO IMPERIO

El espectáculo más completo en la Habana es el de este preferido teatro de las damas de esta capital y el más concurrido; pues esta noche es lleno de público selecto que atraído por la magnífica orquesta que comienza las exhibiciones de películas silentes con que son presentadas las cintas sonoras con sus cantos y bailes.

Los programas son bien combinados y los precios irrisorios dado el mérito de este espectáculo.

Las películas para hoy son cuatro y se titulan Sangre por Leonor Urik; El circo aéreo por Sue Carol; Ambición por Victor McLaglen; Bridas y ruedas por Tom Mix imperando las cintas cómicas.

Los precios diez centavos para la matinee de las dos y para la noche a las ocho 20 centavos; pagando las damas y niños 20 centavos.

Mañana: Amarga realidad (sincronizada) por Volma Buntiz; El precio de la belleza por Olga Bring; Con el amor no se juega por Carmen Boni; y La cenicienta del amor por Lily Damita.

VENTA ESPECIAL
De
JUEGOS DE REFRESCOS

Juegos para refrescos, de cristal, en colores: rosa y verde, compuestos de Jarra con su tapa y 6 vasos $1.75.

Otros juegos, compuestos de Jarra y 6 vasos (rosa y verde) $1.48.

Juegos de refrescos (en rosa y verde), compuestos de Jarra y 6 vasos $1.18.

Jarras para agua (diferentes formas) a 60 cts.

Jarras de cristal de 2 litros y 1|4, con protector para el hielo a 95c.

Jarra en forma de piña (tamaño grande) a 90 cts.

CASA HARRIS
O'REILLY 106 TELF. A-7265

CARTEL DEL DIA

TEATROS

NACIONAL.—Matinee y noche: Cintas cómicas; Camaradas; Radiofonía Internacional; números de variedades.

ALHAMBRA.—Primera tanda: La terrible americana. Segunda: Santa Panchita. Tercera: El Barón de Calimete.

MARTI.—9: Beneficio y despedida de los artistas de la Compañía París-Madrid.—Mosaico de las revistas Eureka y Carnet Parisién; acto de concierto; números de variedades.

PAYRET. — 9: Debut del ilusionista Gamberty; Voila Paris por los Dolinoff, Lidia Francis y The Raya Sisters; Otesco (excéntrico. experiencias de telepatía.

COMEDIA.—9: Cuento de Hadas.—9: Beneficio y despedida de María Tubau. Malvaloca; recital de canciones por la Tubau.

CINEMATOGRAFOS

RIVOLI.—Matinee y noche: Revista de actualidades; Cobardías; cintas cómicas; El abismo de las almas.

SALON ROJO.—Matinee y noche: Revista de asuntos mundiales; comedias; La Virgen Loca; La dama con piel de tigre.

CUBA.—Matinee y noche: Revista de actualidades; comedias; El médico del amor; Aplauso; El séptimo cielo.

OLIMPIC.—Matinee y noche: Revista de actualidades; Celos; La Rosa de Irlanda.

LIRA.—Matinee y noche: Revista de actualidades mundiales; La mujer amada; Mawas o Cazando fieras; cintas cómicas.

CAMPOAMOR.—Matinee y nocturna: Revista de actualidades; El Dandy; El pirata enamorado; Celos; cintas cómicas; Caprichos; Ladrones.

LINDBERGH.—Matinee y noche: Revista de actualidades; La Intrusa. El Espía de Madame Pompadour.

NEPTUNO.—Tarde y noche: Revista de actualidades; El Dandy; El pirata enamorado; Celos; cintas cómicas.

REGINA.—Matinee y noche: Películas sincronizadas; comedias; variedades musicales; La dama con piel de tigre; El Dandy.

UNIVERSAL.—Matinee y noche: Revista de actualidades; Las chicas de hoy; episodio sexto de Tarzán el Magno; El camafeo amarillo; cintas cómicas.

RIALTO.—En todas las tandas: Revista de actualidades; Prisioneros de la montaña.

VERDUN.—Matinee y nocturna: Revista de asuntos mundiales; variedades Vitaphone; Las que pagan; Ensueños; Amor y champagne.

EDEN.—Matinee y noche: Revista de actualidades; Ensueños; El indomado; Al abrirse la puerta; cintas cómicas.

NORMA.—Matinee y noche: Revista de actualidades; variedades Vitaphone; La mujer que nunca olvidaré; Su amada arisca; Enmascarados.

RIVIERA.—Matinee y noche: Cintas cómicas; Redención; revista de actualidades.

LARA.—Matinee y noche: Revista de actualidades; Inmolación; Ensueños; cintas cómicas; Un cuento árabe; La mujer del infierno.

FAUSTO.—Matinee y noche: Revista de actualidades; La casa de los cuátro crímenes; cintas cómicas

ENCANTO.—Matinee y noche: Cintas cómicas; A flor de piel; revista de actualidades.

MODERNO.—Matinee y noche: Cintas cómicas; El Emden o El titán de los mares; Mawas; El bailarín.

WILSON.—Matinee y noche: La Calle del Azar; Fuera sombreros; La legión de los condenados; cintas cómicas.

IMPERIO.—Matinee y noche: Cintas cómicas; Sangre; El circo aéreo. Bridas y ruedas; Ambición.

INGLATERRA.—Matinee y noche: La Calle del Azar; Amalas y dales de comer; La Hermana Blanca; cintas cómicas.

STRAND.—Tarde y noche: Revista de actualidades; cintas cómicas; Hollywood Revue (sincronizada).

POLICLINICA NACIONAL CUBANA

Con todos los elementos para el diagnóstico y tratamiento quirúrgico: Laboratorio, Rayos X, Metabolismo basal, electricidad médica, luz alpina, diatermia, etc. cuenta además con el extenso material de aparatos de fracturas y ortopédicos.

Clínica particular con el mejor confort en las atenciones del enfermo y acompañantes; cocina de régimenes a precios módicos. Desde $3.00 diarios hasta $15.00 en habitación con baño anexo. La Ambulancia está siempre dispuesta para el servicio. Todo médico puede atender su enfermo con los auxilios referidos, internos y enfermeras. Con farmacia bien dotada.

Director Cirujano: Dr. N. Gómez de Rosas
Consulta particular de 1 a 3 p. m. en la Policlínica.
Enfermedades de Señoras, estómago, vías biliares y Cirugía General.
Teléfono A-2560.—CERRO 551

ANUNCIESE EN EL Diario de la Marina

8021

Para los Febriles

La fiebre los sacude con escalofríos, y sobre su cara ardorosa y animada corre el sudor en perlas ardientes Están abrumados, postrados, su cabeza es pesada. Tienen desvanecimientos, vértigos. Sienten como un rompimiento de todos sus miembros Pero, cualquiera que sea el origen de su estado febril, la medicación a la que deben recurrir inmediatamente es el

QUINIUM LABARRAQUE

Aprobado por la Academia de Medicina de París

que es el más poderoso de los tónicos y el más enérgico de los febrífugos, porque él sólo es un extracto completo de todos los principios asimilables de la corteza de quina, lo que hace que substituya en todas partes las antiguas quininas, cuya acción es siempre insuficiente. Preparado con vino añejo de Málaga, se recomienda a los febriles, a los debilitados, a los fatigados, a los convalecientes, los ancianos. Se prescribe particularmente en el curso y después de una gripe. Los niños anemiados, las jovenes que fatiga la formación, encuentran en él el más poderoso de los regeneradores.

De venta : En todas las buenas Farmacias
Mayor : Maison FRERE. 19, Rue Jacob. Paris (6e)

Dr. Espin y Garriga

Ha fallecido en esta ciudad víctima de un colapso cardiaco, el doctor Luis Espin y Garriga, médico oriental retirado quien ejercitó durante muchos años su noble sacerdocio en la ciudad de Santiago de Cuba.

El Dr. Espin, de ilustre prosapia revolucionaria luchó en los campos de Cuba por nuestra independencia y más tarde, deportado como tantos cubanos, a los Estados Unidos, realizó al lado del señor Horacio Rubens una propaganda eficaz en favor de la emancipación de esta tierra.

El Dr. Espin ha muerto muy pobre de fortuna pues todo lo que poseyó lo ofrendó a la Patria y no le exigió a esta más tarde el pago de su deuda.

Antes de morir, rodeado de su esposa e hijos, pudo saber de los propios labios del Dr. Carlos Manuel de Céspedes, la decisión presidencial de ofrecerle una modesta pensión en méritos a sus servicios para con la Patria.

Sirvan estas frases para mitigar el dolor de los familiares del proto desaparecido y lleven las mismas nuestra más sentida condolencia.

40 AÑOS DE ÉXITO

VINO-LEGÍTIMO-

PEPTONA-BARNET

FERROFOSFATADO

3 Copitas alimentan más que 100 gramos CARNE FRESCA

Todo se asimila pronto sin digerir. descansa el estómago y el hígado

PREPARADO POR:
Droguería "Sarrá" - La Mayor

Colegio de Abogados de la Habana

CONVOCATORIA

De orden del señor Decano tengo el honor de recordar a los señores colegiados que la continuación de la Junta General Ordinaria celebrada el día 29 de Junio próximo pasado, declarada permanente, tendrá lugar el domingo seis de los corrientes a las nueve a. m. en el local que ocupa el Colegio, calle de Cuba núm. 40, con el fin de seguir tratando los asuntos con relación con la orden del día.

Habana, 3 de Julio de 1930.

Gonzalo ANDUX, Secretario.

SORPRENDENTE

El Sr. Eustasio A. Collazo residente en la Batería de Santa Clara en el Vedado dice:

Estando padeciendo largo tiempo del estómago y habiendo tomado su "PEPSINA Y RUIBARBO BOSQUE", por haberme sido recomendada por un amigo, me encuentro en la actualidad completamente curado.

Dirijo a Vd. la presente, para que si desea la dé publicidad como una prueba más al público de lo que es para el estómago su "PEPSINA Y RUIBARBO BOSQUE".

Un Baño Sulfuroso

lo recomiendan los médicos para refrescar, refrescar y purificar la piel.

El Jabon Sulfuroso de **GLENN** contiene 33⅓ %

de azufre puro y al usarse en el baño produce los mismos beneficios a la salud y piel, que los costosos baños sulfurosos

Por unos cuantos centavos.

Rechace las imitaciones e insista en el Jabón de GLENN en todas las droguerías

Tintura Hill Para el Cabello y La Barba Negra o Castaño 50c

The Century National Chemical Co.
Successors to The Charles N. Crittenton Co.
86 Warren Street New York City

El método más rápido y seguro para exterminar los callos

Blue-jay

El dolor cesa en seguida eliminando la causa, la presión del calzado.

Bauer & Black
Chicago, Ill. • E. U. A.
Chicago New York Toronto

Gacetillas

NEPTUNO

«EL DANDY» — «PIRATA ENAMORADO»

Dos estrenos sincronizados se anuncian en «Neptuno» hoy: «El Dandy», comedia musical por Harry Richman y «El Pirata Enamorado» por Rod La Rocque y «El Séptimo Cielo» el lunes.

La matinée en «Neptuno» es continua y comienza a la 1 y media, con Revista Fox Movietone, Variedad Vitaphone, la producción Paramount «Celos», por Jean Eagels; «El Pirata enamorado», producción sincronizada por Rod La Rocque y Rita Le Roy, y por último, «El Dandy», obra musical por Hafry Richman y Ayleen Pringle.

Luneta: 20 centavos antes de las 4 de la tarde.

En los turnos de 5 y 9 y media, dos grandiosas películas sincronizadas sin alterar los precios, se titulan: «El Dandy», comedia musical por Ayleen Pringle y Harry Richman y «El Pirata Enamorado», por Rod La Rocque y Rita Le Roy.

A las ocho y media: «Celos», magnífica producción Paramount.

Mañana, grandiosa matinée «La Mujer Amada», por Norman Kerry y Margaret Morris; «El Dandy», comedia musical por Harry Richman y Ayleen Pringle; «Amor y Champagne», por Ivan Petrovitch; comedias y revistas.

En la tanda vermouth, a las diez y media: «El Dandy».

«El Séptimo Cielo», el lunes.

«El Rey de las Selvas», el día 10 y «París» pronto.

Aún no se ha fijado fecha para la función homenaje del nuevo ídolo del Cine: Maurice Chevalier. Este día se obsequiará al público con fotografías 8 x 10 de Chevalier.

1255—5 Jul.

CINEMA RIVIERA

HOY: REDENCION

Por John Gilbert, Renee Adoree y Eleonor Boardman.

En las tandas elegantes de 5 y cuarto, 8 y cuarto y 9 y tres cuartos: hoy «Redención» por John Gilbert, Renee Adoree y Eleonor Boardman. Una de las más bellas cintas de la Metro Goldwyn Mayer y que tan magistralmente interpretan las mencionadas estrellas favoritas de nuestro público. Se completa el programa con un noticiario movietone de asuntos mundiales y una variedad vitaphone.

Mañana, en todas las tandas, últimas exhibiciones de «Redención».

En la matinée de 1 y media, un programa colosal exhibiéndose «El Jinete del Desierto», por Tim Mac Coy; «Redención», por John Gilbert; «Mawas», o «Cazando Fieras», episodios 7 y 8 de «Los Misterios del Barrio Chino», un Noticiario Movietone y una variedad Vitaphone.

En la próxima semana: «La Dama Misteriosa», por Greta Garbo (sincronizada); «La Hermana Blanca», por Lillian Gish (copia nueva); «El Séptimo Cielo», por Janet Gaynor y Chas. Farrell (sincronizada) y «París», por Irene Bordoni.

Pronto: «Piernas al Aire», por Ann Pennington y Dorothy Revier; «Prisioneros de la Montaña», por un reparto especial; «Caprichos» por Norma Shearer y «Ladrones», (hablada en español) por Olive Hardy y Stan Laurel. «El Dandy» por Harry Richman; «Ensueños» y «El Pirata Enamorado» por Rod La Rocque.

1257—5 Jul.

TRIANON

«AMOR Y CHAMPAGNE»

Película preciosa de Ivan Petrovich y Agnes Esterhazy, será estrenada mañana domingo.

En las secciones de cinco y cuarto, ocho y cuarto y nueve y cuarenta y cinco de hoy se repite la interesante producción hablada en español titulada :La Gran Parada». Se completa el programa de esas tandas con la revista Pathé Movietone y la comedia hablada en inglés, titulada «El Dentista».

Luneta: 30 centavos en 5 y cuarto, 40 centavos en las tandas de 8 y cuarto y 9 y tres cuartos.

Mañana, en la matinée, «Cuatro Diablos», sincronizada; «Bataclán Universitario», cantada y hablada; episodios 1 y 8 de «Tarzán el Tigre»; variedades Vitaphone y comedias. En las tandas elegantes: «Amor y Champagne», una bella producción de Ivan Petrovich y Agnes Esterhazy, bonitas mujeres, lujo extraordinario y buena música son las características que han hecho de «Amor y Champagne» la película más solicitada en estos días.

Miércoles 9, «Días Venturosos», por Janet Gaynor y Charles Farrell, sincronizada.

Jueves 10 y viernes 11, «El Rey de las Selvas», producción sincronizada que ha costado una millonada hacerla. numerosos exploradores se han estado entre los animales más salvajes del planeta cuatro años. Usted puede ver el resultado de esa inmensa labor en dos horas.

1248—5 Jul.

OLIMPIC

HOY: «CELOS»

Mañana, tarde y noche, debut de la gentil cantante cubana Georgina García y estreno de «Tulipan Negro», por Sally O-Neill. — El martes: Rita Montaner

«Celos», una bonita cinta Paramount es el estreno de hoy, en las tandas de cinco y media y nueve y cuarenta y cinco.

Luneta: 30 centavos en 5 y media; 40 centavos en 9 y tres cuartos, con derecho a ver gratis la de 8 y media.

En ocho y media: «La Rosa de Hilanda», por Nancy Carroll y Charles Rogers.

Mañana, en la matinée: «La Horca», por Richard Barthelmess; «La Dama Misteriosa», por Greta Garbo y Conrad Nagel, (copia nueva); «Una Tragedia en las Alambras», por Tom Tyler; la comedia de Stan Laurel y Oliver Hardy «Desdichas de un Detectives». En las tandas de 5 y media y 9 y tres cuartos, debut de la gentil cantante Georgina García, con un selecto repertorio de canciones populares. En las mismas tandas se estrena «El Tulipán Negro», por Sally O-Neill.

Lunes 7: «Dinamita», por Conrad Nagel, dirigida por Cecil B. de Mille.

Martes 8: Rita Montaner, la triunfadora de siempre.

1256—5 Jul.

Las Propiedades de la Iglesia

Al ser notificado el Cura Párroco de Sagua la Grande de una resolución dictada por la Secretaría de Hacienda por virtud de la cual se le comunicaba el deber en que está de acuerdo con lo dispuesto en el art. 53 del Reglamento para la ejecución de la Ley de Obras Públicas, de declarar las propiedades de la Iglesia afectadas a la tributación establecida; sin perjuicio del derecho que le asiste a reclamar contra ello en la vía y forma pertinente; dicho Párroco se negó a admitir la notificación, diciendo al Comisionado señor Vicente Oropesa, lo siguiente: "que de acuerdo con las instrucciones que ha recibido, ni se da por notificado, ni recibe copias, ni firma nada que se delacione con ese asunto".

En vista de ello el Comisionado le notificó por medio de testigos.

Se nos informa en Hacienda que la Administración procederá a amillarar, inscribir y valorizar de oficio la propiedad origen del litigio.

GRAN HOTEL "SAN CARLOS"

CIENFUEGOS, CUBA
UNICO DE PRIMER ORDEN
6 PLANTAS
SERVICIO DE ASCENSOR DIA Y NOCHE
SITUADO EN EL CENTRO COMERCIAL
LUJOSO ROOF GARDEN

MARTES, JUEVES Y SABADOS

Regalo de $100 oro, al ganador del KENO de las doce de la noche.

Summer Casino

Comida y Baile en el Roof

Nutrido Show. Dos Orquestas.

El Domingo 13, dos Kenos de $250 cada uno y uno de $500 con sólo un cartón.

Separe el suyo con anticipación.

Servicio cada 15 minutos de los ómnibus Amaro, desde el Parque Central.

SABANAS **VELMA** IMPERIALES

FABRICA INDUSTRIA 129 PIDALAS EN TODOS LOS ESTABLECIMIENTOS

A 6232

TRAJES **Cleverly** MADE CLOTHES

FABRICA: INDUSTRIA 129

M.E.C.D. 2016

Para ELLOS y Para ELLAS

CONSULTORIO POR LA DOCTORA HERMINIA PLANAS

SECRETOS DE UNA PARISIENSE. CONOCETE A TI MISMA.

Estimada amiga:
Se me ocurre que tratándose de manos largas pueden favorecerse con el uso de guantes con puños vueltos (grabado mayor) que reducirían aparentemente el largo de las manos. Cosa que no lograría el guante recto, sin puño.

Suya, **LETICIA.**

A LA MUERTE DE CARMEN CASENA
Pocos días después de morir Julio Romero, falleció también, en Córdoba, su modelo, Carmen Casena.

Ha de nacer una copla
que cante a Carmen Casena,
la que se murió una tarde
de pena, penita, pena.

Andaluz Julio Romero,
faraón de la paleta,
que viste desnuda a Carmen
y a Carmen ahora te llevas...

¡A dónde llevar a Carmen,
a qué campo, en luna llena,
pandero dorado y grave,
con cielo, con celo y reja?

Pasan pregones de luces
y negras nubes de tinta.
Garrochitas: el pararrayos
en una silla de tejas.

Entre arcángeles de raza,
hombres con alas de pega,
del brazo de Julio, Carmen
va a ver a Dios en Audiencia.

¡Oh Dios de los andaluces
con un manto de chorreras,
Patrono del contrabando
de las andaluzas sierras!

Bajaste en forma de copla
a ver a Carmen Casena,
frío bronce, humo de sueño,
en su cajita de muerta.

Han puesto los cordobeses
en su ataúd yerbabuena,
y dentro una fina almohada
de miraguano y de seda.

Iban detrás los gitanos,
la Embajada cordobesa
de la raza verdemora
que agoniza en su pereza.

Vuelves a la tierra, Carmen,
y has de dar flores y yerba,
y trastornar a los hombres
en los días de tormenta,

cuando despierta mojada
la pantera de la tierra,
y ellos cantan con voz ronca
y escuchan nerviosas ellas.

¡Carmen, te esperan los hombres
en todas las Primaveras!

César González-RUANO.

PAULINA.—Frote a diario el cuero cabelludo con pomada LILIANA y un trozo de franela, y pronto verá crecer cabello nuevo. Vale DOS PESOS el botecito.

INQUISIDORA.—El cristal ordinario es impermeable a todos los elementos. Sólo rompiéndolo es posible atravesar el cristal. Algunas personas creen que ciertos líquidos pueden atravesarlo porque han visto aparecer en el exterior de las botellas gotas de agua, lo cual han atribuído a la filtración del líquido contenido en el frasco, pero éstas gotas sólo son vapores de la atmósfera condensados al ponerse en contacto con el cristal frío.

Los barqueros del lago de Como, para divertir a los turistas, introducen en el agua, a cincuenta metros de profundidad, una botella vacía, tapada y lacrada. Al sacar el frasco, aparece lleno de agua. Con esto pretenden demostrar que el agua ha atravesado el cristal de la botella, pero lo que en realidad sucede es que a una presión de cuatro atmósferas, los poros del corcho y del lacre se abren dando paso al agua.

Hay algunos cristales que son porosos, pero éstos son de fabricación especial y se usan para habitaciones, porque permiten una ventilación continua y regular.

CACHITA.—El escoger los estilos más bonitos para la ropa de los niñitos es tarea fácil y entretenida. Toda madre desea como usted, que su bebé sea el mejor vestido y eso se consigue sabiendo escoger con discreción los modelos más apropiados y sencillos a la par que bonitos, según la edad del niño.

Un trajecito cómodo y sencillo, en forma de batita, poniéndole patitos para formar los bolsillos ha de gustarle mucho a su bebé. Un trajecito para jugar, verde, marrón, azul o color naranja, o también un trajecito para playas se ven encantadores con estos bolsillitos.

Haga los patos en material amarillo y ribetéelos del mismo color. Cósalos al trajecito dejando la parte superior abierta. Los lados pueden hacerse con punto de ojal.

Cualquier trajecito puede adornarse muy bien con patitos a todo el rededor del ruedo y los bolsillos formarlos con patos más grandes. Todo bebé se sentirá contento al verse vestido tan cómodo y bonito.

Un rico y tentador surtido en telas adecuadas por su dibujo, para vestir al bebé, encontrará en LE PRINTEMPS, Obispo y Compostela, así como lindísimos adornos.

Indispuesta.—¿No ha probado con la Manzanilla de Mahón? En vez de esas tacitas de café después de las comidas habitúese a tomar una taza de manzanilla de Mahón de sabor muy agradable y aromático que ayudará sus digestiones y proporcionará un sueño reparador. Pídala en Wilson Obispo 52. Tel. A-2298.

F. Ela.—¿Por qué no aprovechar estos meses de verano? Puede V. antes de su boda adquirir preciosos conocimientos y ampliar, mejorándola, su cultura, leyendo obras útiles, adquiridas a plazos cómodos. Aproveche su tiempo y exponga sus preferencias en librías a la Sra. Emilia Fernández (U-1656) que le proporcionará todas las facilidades.

Anita M.—Habilitar para la temporada de vaños una casita de verano no es costoso ni difícil. Pida un presupuesto en la mueblería La Protectora, Belascoaín 68 (U-3145) y solucionará barata y prontamente ese imaginario problema.

Curiosa.—El río más profundo de la tierra es el Amazonas. En todos sentidos es enormemente grande. Desemboca en el Océano junto al pueblo llamado Pará por un canal que en algunos sitios tiene una profundidad de 450 metros y su profundidad media es de 190 metros.

Desciende esta formidable corriente de las alturas de los Andes bolivianos y desemboca en el Atlántico cerca del Ecuador.

En la desembocadura tiene 92 kilómetros de ancho. La dulzura de sus aguas se nota hasta a una distancia de 900 kilómetros mar adentro y la langitud de sus aguas navegables no baja de 9.000 kilómetros.

No conozco la fecha que me pregunta.

PENSAMIENTO

La experiencia no sirve para nada. Los hombres experimentados son como aquellos jugadores que apuntan a las cartas que han salido, pero no saben las que van a salir—Santiago Rusiñol.

compare....

un juego de cama, tamaño camero, compuesto de 1 sábana, 2 cuadrantes y 1 funda en magnífica tela blanca o de color finamente bordado:

$4.00

Así son los precios de nuestra venta de ropa de cama hecha por nosotros en telas que importamos y garantizamos.

La Casa Life

TTE. REY Y HABANA-A.6724
S. RAFAEL Y RAYO-M.7063

HABANERAS

(Viene de la Página NUEVE)

NUEVO ABOGADO

GUILLERMO FITZ-GIBBON, Jr.

Una felicitación.
Cordial y sincera.
Llévela estas líneas hasta el distinguido joven Guillermo Fitz-Gibbon.
Un dechado de estudiantes, de los mejores, de los más pundonorosos que han pasado por la Universidad de la Habana.
Llegó al término feliz.
Coronó ya sus estudios.
Acaba de graduarse de Doctor en Derecho Civil y en Derecho Público.
Con las primeras notas.
Se ve muy felicitado.

EN SAN JUAN DE LETRAN

Boda elegante.
De gran lucimiento.
Celebrada anoche ante el altar mayor de la Iglesia de San Juan de Letrán.
La novia, dulce y bella, dotada de singulares encantos, era la señorita Victoria Lewis.
¿Quién su elegido?
El joven Alberto Adot.
El adorno del templo, encomendado al aristocrático jardín **Milagros**, era del mejor y más acabado gusto.
El altar se veía rodeado de palmas, esas incomparables palmas arecas de **Milagros**, de un color verde oscuro especial, que coronaban su parte más alta.
La imagen central aparecía rodeada de un precioso arco de callas y claveles blancos que descansaba sobre otro arco de gardenias y claveles que venía a morir a los pies del retablo.
A los lados, tapizándolo todo, se veían callas y rosas blancas en búcaros y jardineras.
La senda de los novios estaba trazada por una doble hilera de elegantes cestos estilo **Imperio** altos y bajos cuajados de callas y dalias-crisantemos.
Desde **Milagros** llegó también a manos de la gentil desposada el ramo nupcial.
Lindo ramo de callas.
Estilo Médicis.
El señor Luis Lewis y la señora Eloisa Rabell viuda de Adot fueron los padrinos.
Testigos por ella: los doctores Dámaso Pasalodos y Gustavo González Sastre y los señores Luis Díaz Juan Castro, ingeniero José Pali y José Vicente Adot.
Por el novio fueron el general Alberto Herrera, Jefe del Ejército; el señor Joaquín Llaverias, Jefe del Archivo Nacional; el capitán médico doctor Juan Silverio; el doctor Francisco Pérez y López Silvero, Jefe Local de Sanidad y los señores Francisco H. Gato y Raúl Núñez de Villavicencio.
En un lujoso auto decorado por **Milagros**, y que ofrecía el aspecto maravilloso de una pérgola florecida, abandonaron el templo Victoria y Alberto.
Sean muy felices!

BERTA MACHADO DE SANCHEZ

Un día feliz.
De satisfacciones infinitas.
Fué el de ayer, con ocasión de sus días, para la joven e interesante Berta Machado de Sánchez, la menor de las hijas del Honorable Presidente de la República.
Con tal motivo llegaron hasta ella obsequios florales en gran número.
De **El Fénix**, el jardín de Palacio, llegaron hasta la distinguida dama los siguientes:
Un cesto de gladiolos salmón, de los Ayudantes del Honorable Presidente de la República.
Una caja de callas, del señor Ricardo Herrera y señora.
Una caja de **easter lillies**, de Carmen Corujo de Hernández Cartaya.
Un cesto de callas, de Lily Hidalgo de Conill.
Una caja de dalias, de María Teresa Demestre de Armenteros.
Una caja de gladiolos, de Emma Otero.
Una caja de dalias **Jersey Beauty**, de Juan Botifol.
Un cesto de rosas **Smith** y callas, de Julio Burger.
Y un cesto de rosas **Smith** y azucenas azules, del doctor Francisco Carballo.
De **El Clavel**, con ese sello de distinció que caracteriza los trabajos confiados a los Armand, era este grupo valioso:
Un cesto de **easter lillies** y dalias **Comtesse Marie Louise**, de María Espinosa de Fernández.
Una caja de dalias **María Espinosa**, del doctor Gutiérrez de Celis y señora.
Una jarra de cristal tallado blanco y azul, con **easter lillies** y **sweet peas** de verano, de Fuasta Vieta de Villapol.
Una caja de dalias **Ofelia Herrera**, de Chela Hernández Leal de F. Mederos.
Un cesto de gardenias y callas, del general Molinet.
Un cesto de dalias y **easter lillies**, de Esperanza de Cárdenas de Suárez.
Y una hermosa palma areca de Camilo y Alberto Armand.
Del aristocrático jardín **Milagros**, llamando la atención por su belleza y lozanía, era este grupo magnífico:
Una caja de dalias **Comtesse Marie Louise** y gladiolos rojos, de América Arias de Gómez.
Una caja de dalias **Solo mío** y gladiolos amarillos, de Elisa Loret viuda de Freyre.
Una caja de dalias **Comtesse Marie Louise**, de Mario Mendoza y señora.
Una caja de dalias **Elvira Machado**, de Alberto Ruiz.
Y de **Milagros**, una caja de **easter lillies** bellísima.
Recibió otras flores más.
De diversos jardines.

LOMA TENNIS

Gran fiesta hoy.
De luz, de color, de alegría...
Es la kermesse que se celebra en el **Loma Tennis** rodada de muchos y poderosos atractivos.
Tocarán la Jazz-Band de los Diplomáticos, la Orquesta de Domingo Corbacho y el Sexteto Munamar.
Habrá kioscos.
Y gran iluminación.
Las invitaciones, exclusivas para las damas, las expide el señor Guillermo García Navarro en su carácter de Presidente del Comité Organizador.
Los billetes de entrada para los caballeros se venden al precio de un peso.
Noche de animación.
Grande y completa.

SABADOS DE RIALTO

Una nueva cinta.
De gran mérito.
Es la que se estrena hoy en las tandas elegantes del céntrico y favorecido cine Rialto.
Se estuvo exhibiendo con invariable éxito, durante cinco meses consecutivos, en el **Mariveaux** y en el **Imperial** de París.
En el **Roxi** después.
Famoso cine neoyorkino.
Espectáculo grandioso e importante que inmortaliza a los audaces conquistadores de los Alpes que desafiaron la muerte con sus hazañas prodigiosas en aquellas desoladas montañas del Infierno Blanco.
No faltará la reseña.
En la edición de mañana.

CLUB DE LA PLAYA

Fiesta animada.
Con comida y baile.
Es la de esta noche, como siempre los sábados, en el alegre y risueño Club de la Playa.
En plena fiesta desfilarán por el salón maniquíes vivientes luciendo modelos de la estación.
Se verán las creaciones.
Las últimas de la moda.
Entre ellas, las de Ketty, la admirable y admirada Ketty de Fuster.
Inumerables los pedidos de mesas para **parties** diversos hechos al Club de la Playa.
Un sitio de moda.
Delicioso.

SANS SOUCI

Festival nocturno.
En **Sans Souci** hoy.
Es de las chicas de la Compañía París-Madrid que ocupa el teatro Martí.
Dará comienzo a las diez rodeado de grandes alicientes, entre otros, los Guerrero, la pareja de baile tan aplaudida en el **Summer Casino** todas las noches.
Habrá variedades.
En gran número.
Se verá **Sans Souri** en grande y completa animación durante el festival.
Cuesta la entrada un peso.
Por persona.

HONRAS

Solemnes honras.
En la mañana de hoy.
Señaladas están para las ocho y media de la mañana en la Parroquia de Jesús del Monte.
En sufragio del alma de Alberto Camacho, infortunado joven, muerto el cinco de julio del pasado año en plena travesía para Europa.
Tributo de piedad.
De sus amantes familiares.

VEA NUESTRA VENTA ESPECIAL
DE ARTICULOS REBAJADOS POR BALANCE DE $1 A 5 PESOS.

CON TALLERES PROPIOS — Joyería "El Gallo" — Habana

Joyería "El Gallo"

«La Estrella de Italia». Compostela

San Rafael e Industria

la Casa Grande

ANGONES Y CIA.

Nuevo Sistema de Ventas Populares

Grandes Rebajas

Indice

- a - Zapatos.
- b - Medias de señora.
- c - Artículos para caballeros.
- d - Artículos para caballeros.
- e - Vestidos de señora.
- f - Artículos de niña para baños de mar.
- g - Botones, hebillas cinturones
- h - Mosquiteros.

Artículos Clasificados.

¿Que artículo necesita? VEA PRIMERO EL INDICE

a Zapatos. Primer piso.
Sandalias suizas finísimas en todos los colores, para vestir
de $10 y $12
Rebajadas a $6.80 y $8.00
Vea también los zapatos de niñas rebajados de precio.

b Medias de Señora. Planta baja.
Medias de pura seda marca Casa Grande, en diferentes tejidos de absoluta garantía.
Todos los colores a
$1,50
Medias de hilo, pie francés, a
$0.45

c Para Caballeros. Planta baja.
Pajamas en color entero y a listas con cuello y sin cuello, a
$3.25
Corbatas en atractivas pintas y dibujos, de excelente calidad, desde
$1.00
Corbatas de seda de superior calidad, de lazo, a
$1.10

d Para Caballeros. Planta baja.
Calcetines de fantasía en gran variedad de estilos y colores, a
$0.50 par
Calcetines de buena calidad en color entero, a
$0.35 par
Trajes de lana para los baños de mar. La pieza
$1.65

e Vestidos de Señora. Primer piso.
Vestidos de voile de seda en diferentes modelos, desde
$11.50
Vestidos de chantung de seda con chaqueta muy atractivos, rebajados ahora a
$17,50
Vea otros vestidos de última moda, rebajados de precio.

f Artículos de niñas para los baños de mar.
Trajes de baño para niñas, en los colores verde, azul, rojo, naranja. Tallas de 1 a 6 años, a
$0.75
Vestidos propios para playa en batista de algodón estampada. Tallas de 7 a 16 años, a **$1.35**
ADEMAS:
Gorros, bolsas, salvavidas, muñecos de goma, zapatillas, etc., a precios muy reducidos.

g Botones, Cinturones y Hebillas.
Acabamos de recibir un gran surtido de hebillas de asta y nácar, en diversidad de formas y estilos.
Cinturones en todos los anchos. De piel y de gamuza. Botones de nácar, cristal y pasta de todos los colores.
Todos están marcados a precios razonables.

h Mosquiteros. Tercer piso.
Presentamos el más extenso surtido de toda clase de mosquiteros con y sin aparato.
$1.25
Mosquiteros de buena calidad con y sin aparato.
Mosquiteros de buena calidad desde
$1.75
Mosquiteros de muselina de rejilla, para camas cameras, a
$2.00

LYCEUM

Exposición de cerámica.
Curiosa e interesante.
Se inaugura en los salones del **Lyceum** esta tarde, a las cinco y media, según expresa la invitación que recibo de su amable presidenta, la señora Berta Arocena de Martínez Márquez.
Habrá una disertación, que dará el doctor José Menéndez, sobre las obras expuestas.
Tarde de arte.
Encantadora.

SUMMER CASINO

Sábado de gala.
De gran animación.
Será el de hoy en el **Summer Casino** con los múltiples alicientes dispuestos por los señores Vázquez y del Cerro.
En el Keno, a las doce y media, habrá el premio especial de cien pesos que tanto interés despierta entre las familias.
Radiante el cabaret.
Como en las grandes noches.

(Más HABANERAS en la Página TRECE)

ALMACEN DE MUSICA
INSTRUMENTOS Y ACCESORIOS
S. Iglesias é Hijo
CUERDAS Y REPARACIONES
San Rafael 46 (al lado de la Casa Grande)
Tel M-1388
Habana - Cuba

Ana María Borrero
COSTURA
Precios de Verano
A partir del 1o. de Julio
Copias de Vestidos en Chifón y Crep de Chine, a la orden, desde
$35 hasta $60
Prado 60 (altos). Telf M.3520

M.E.C.D. 2016

LAS ALUMNAS DE LA ESCUELA MUNICIPAL DE MUSICA SE QUEJAN ANTE EL ALCALDE

Expusieron al Secretario del Mayor que el Tribunal encargado de los exámenes en dicha Escuela no se constituye para actuar

VARIAS NOTICIAS DEL AYUNTAMIENTO DE LA HABANA

Una joven polaca, que no puede encontrar trabajo, solicita ayuda del Alcalde para poder trasladarse a su país. Licencias

Ayer se formuló en la Alcaldía una queja contra el funcionamiento de la Escuela Municipal de Música, por numerosas alumnas de la misma.

No estaba el alcalde en su despacho, y las jóvenes fueron atendidas por el doctor Francisco Arango, secretario general del alcalde.

Formaban la comisión de alumnas protestantes, Angela Mendoza, Isabel Sastre Reyes, Bertalina García, Mercedes Rivero; Dolores Enríquez; Angela López; Leida Ruiz; María de los Angeles Nurquez; Rosa Lorán; Agustina Alvariño; Isabela Hernández; Hilda Amate y Vela Petrovich. Iban acompañadas por la señora Margarita González.

Expusieron las alumnas que han estado en distintas ocasiones en la Escuela Municipal de Música, para ser examinadas, no constituyéndose nunca el Tribunal, estimando que se las va a perjudicar en sus estudios, pues se verán atrasadas en un año. De los miembros del Triubnal, sólo ha concurrido a cumplir con su deber cada vez que se ha convocado, la profesora de Preparatoria y Teoría, señorita Adelaida Inés.

El doctor Arango prometió a las jóvenes dar cuenta de su protesta al doctor Miguel Mariano Gómez.

TRASMISION DE PROPIEDADES

En la Secretaría del Impuesto Territorial fueron anotadas ayer las siguientes trasmisiones de dominio:

Notaría del doctor Ramiro Cabrera. Trásmite al Juzgado de Primera Instancia del Centro, al Banco Territorial de Cuba, la casa Libertad entre Juan Delgado y D Strampes, 392 metros cuadrados, en ocho mil pesos, casa que pertenecía al señor Pedro Blanco y Torres.

Notaría del doctor Fernando del Llano. Vende el señor Agapito Gómez a la señora María Baddat Rodríguez, la finca urbana General Lee, reparto Santos Suárez, 361 metros en 4.200 pesos; y Picota 72, con 204 metros, en doce mil pesos.

Notaría del doctor Fernández García. Trasmite el Juzgado de Primera Instancia a la Compañía Seguros El Iris, la casa San Miguel 118, con 520 metros, en $26.667 que perteneció a la señora Amalia Zúñiga y de la Barrera.

MULTA DE 25 PESOS

Benito Domínguez y Estévez, dueño del café de Buenos Aires y Paz, fué multado por el alcalde en 25 pesos por no haber dado cuenta a la Alcaldía del traspaso de su licencia comercial.

DIFERENCIA DE RENTA

El juez municipal del Centro de la Habana, participa a la Alcaldía haber observado diferencia de renta en relación con las siguientes fincas urbanas: 10 de Octubre 344, 648, 258, 304 y 344. Fábrica 33-A. San Lázaro 8 y 17. Armas 19. San Anastasio 33. Santa Felicia 43-C. Calle C entre 11 y 12. Pasaje Menéndez. San Benigno 18 y 20. Santos Suárez 32. Pocito 1 y medio. Santa Ana 51. Calzada de Luyanó 73. Guantánamo y Guasimal. Estrada Palma 2. Pasaje Norte 18. Tamarindo 13. Calle 11 número 11. Fábrica 41. Arango entre Fábrica y Reforma. Vista Alegre 5. San Benigno 24. Pedro Pernas 12. Calzada de Arroyo Apolo 13. Fábrica 33. Lafton 42. Luyanó 238. Primera y Lagueruela, calle 11 número 52. Lawton 1. Cuarta entre Gertrudis y Lagueruela. Dolores 5, por Armas. Rita 41. Ena 82. OFarrill 49. San Mariano 58-F. General Lacret entre Figuroa y Strampes. Santa Emilia 24. Pasaje Primera 22. San Lázaro 17. San Francisco letra B. Serafines 6. Santos Suárez 47. Calle 11 número 52. Santa Catalina 55. San José 50 y medio. Guadalupe 14. Calle 12 número 21. Armas 72 y Serafines 9.

BAJAS INDUSTRIALES

El señor Adolfo Ibáñez, presidente del Gremio de Sastres con Géneros, para el reparto de cuota para ejercicio de 1930 a 1931, ha pedido en la Alcaldía la baja de los siguientes comercios de su giro:

José Lenza y Cancio, de 10 de Octubre 169. Florentino Llano Capin, de 10 de Octubre 418. S. Boltansky, de Compostela 119 altos. Choskey Chanowecti, de Inquisidor 16. José Viña Campa, de Máximo Gómez 161. Isidro Huerta López, del Mercado de Tacón 15 y 16. Samuel Nentzen, de Aguila 125 y Manuel Seijo y Cía., de Aguila 211.

También se pidieron bajas por Rodríguez y García, taller de hojalatería en Luyanó 3. Bernardo Rodríguez, venta de tabacos y cigarros en Salvador y Resguardo. Emilio Rodríguez, ebanistería en Luzuriaga 182. Busines Publisher International Corp., oficina en Pi y Margall 7; Máximo y Domingo Alvarez, cantina en Concha 262. Horacio Fernández y Fernández, prestamistas en Morro 1 y Juan Vidal, cantina en San José e Ignacio Agramonte.

CONTRIBUYENTES

Distintos Juzgados de Instrucción de la Habana desean saber si son contribuyentes al Municipio, Ramón Cardona y Pocino; Antonio del Río y Valdés; Francisco González; doctor Agustín de Varona; Juan Martínez y Lamar; Antonio Vega y García; Alfredo Valdés y Barreras; Pedro Betancourt Guerra; Alicio Jarabo Gómez y José Ramón Busto y Martínez.

Idéntico dato interesa el Juzgado Municipal del Centro de la Habana, con respecto a Conrado García Bustamante y Mariano Arroyo.

REUNION POLITICA

Primitivo Ramírez Ross pide autorización de la Alcaldía para efectuar reunión política en 10 de Octubre 9, en el día de hoy, para darle posesión al Ejecutivo del Barrio de Atarés, de la Agrupación de Acción Política Rafael Guas Inclán.

QUIERE REGRESAR A POLONIA

Se dirigió ayer al alcalde la joven Sora Stetzner, de 22 años de edad, natural de Polonia y vecina de Paula 44, pidiéndole se le facilite su reembarque hacia su país, por encontrarse en Cuba sin recursos y sin familiar alguno.

Expone Sora que no le es posible conseguir trabajo y como teme convertirse en carga pública, ruega se le facilite dinero para marcharse a Polonia.

ERARIO MUNICIPAL

La recaudación en el día de ayer:
Ejercicio corriente: $4.663.22.
$828.70 de Resultas.
$908.93 para el Consejo de la Provincia.
$1.958.10 para la Ampliación del Presupuesto.
Existencia en Caja:
$3.232.31 para Veteranos y Contingente Sanitario.
$11.834.06 para el Ejercicio Corriente
$3.180.73 de Resultas.
$13.052.76 para el Consejo de la Provincia.
$130.070.57 del Presupuesto Extraordinario.
$401.539.30 por Depósitos.
$41.652.61 por la Ampliación del Presupuesto.
Total: $604.562.34.

COBROS

Por la inscripción de 98 vehículos: $6.439.50.
Por espectáculos públicos: $562.09.
Por cuotas ocasionales: $131.88.
Y por multas: $7.

HOMENAJE A DOS LETRADOS

Hoy le será ofrecido un almuerzo homenaje a los jóvenes Antonio R. Campiña y Carlos Diago, empleados del Departamento Municipal de Gobernación, por haber terminado sus estudios de Derecho en la Universidad de la Habana. El homenaje les será ofrecido por sus compañeros de trabajo en el Departamento referido.

DEVOLUCION DE EXPEDIENTE

El Juzgado de Primera Instancia del Centro, ha devuelto a la Alcaldía el expediente personal de José Gregorio Herrera, interesando se certifique la toma de posesión de éste como empleado municipal, así como otros particulares relacionados con su empleo.

OBRAS DENUNCIADAS

La policía da cuenta de que se ejecutan obras de construcción sin licencia en 10 de Octubre y Santos Suárez; Calzada de Luyanó y San Nicolás y Aguila 266.

JUGABAN A LA BARAJA

Por la Sección de Expertos se ha dado cuenta a la Alcaldía, de que sorprendieron en la trastienda de la bodega de Ayesterán 20, a varias personas jugando a la baraja de interés.

SIN LICENCIA

La Sub Estación de Policía de Luyanó participa uqe Juan Pérez y Gutiérrez, vecino de la calle Mayor 15, Reparto La Fernanda, ejerce de fiancista sin licencia.

—La Segunda Estación informa que en Santa Clara 25 funciona sin licencia una frutería.

LICENCIAS DE OBRAS

La Jefatura del Departamento de Fomento ha despachado las siguientes solicitudes de licencias, que previo el pago del Impuesto correspondiente, pueden obtenerse en la taquilla No. 12:

Obras menores:
Presidente Zayas 55.
Máximo Gómez 417.
Curazao esquina a Bélgica.
Zapote 65.
Máximo Gómez 224.
Lombillo 4.
Angeles 75.
San Carlos 2-C.
Obras mayores:
Porvenir entre Fons y Pasaje Córdova. Legalizar cuatro apartamentos.
Obras sanitarias: Avenida de la República: 78.
Anuncio lumínico: R. Cabrera 106. Paseo de Martí 35.

CERTIFICADOS DE HABITABLES

Por el propio Departamento se han expedido las declaraciones de habitabilidades uqe se indican a continuación, pudiendo recogerla sus propietarios todos los días de diez y media a once y media de la mañana.

SENTIDA MUERTE DE ESTIMADO PROFESOR

SAN JOSE DE LAS LAJAS, julio 4, DIARIO DE LA MARINA, Habana.

Después de corta dolencia falleció a las siete de la noche de hoy, el señor Joaquín Domínguez de sesenta y dos años de edad, persona muy estimada de esta sociedad. El señor Domínguez era profesor de Instrucción Pública y había dedicado su vida dentro y fuera del aula a la enseñanza.

Reciban sus familiares mi más sentido pésame.

ELEMENTOS DE LA INDUSTRIA LECHERA VISITARON AL PRESIDENTE MACHADO

Le hicieron entrega de una amplia exposición en la que se trata de los problemas que afectan a la clase y su solución

VARIAS NOTICIAS DE LA MANSION PRESIDENCIAL

Los ferroviarios de Matanzas ofrecerán un almuerzo al Jefe del Estado, mañana. Clausura del curso en la Esc. de Apli.

VISITANTES

A primera hora de ayer, el Presidente Machado recibió, tan sólo, y separadamente, a los Secretarios de Justicia, Hacienda y Obras Publicas; al Subsecretario de Estado, al Jefe del Ejército y doctor Quesada.

PARA PAGAR A MR. HARRAH

A propuesta del Secretario de Obras Públicas, el Jefe del Estado firmó ayer mañana un decreto disponiendo la expropiación de 350 000 pesos del fondo especial de aquel departamento, para con ello pagar la deuda producida con motivo de la reclamación del súbdito americano Mr. Harrah.

EL CHEQUE

Momentos después el Secretario de Hacienda llevaba, firmado el cheque de $350.000, que ayer mismo fué entregado a Mr. Harrah.

VIA CORRECCIONAL

El juez instructor, Dr. Quesada, acompañado del oficial, señor Zenea, visitó al Presidente de la República, ofreciéndole procedimiento en la causa que por injurias al Jefe del Estado se ha iniciado, cumpliendo exhorto del Juez Municipal de Manzanillo.

El Presidente Machado optó por la vía correccional.

EL ALCANTARILLADO DE CAMAGUEY

El Secretario de Obras Públicas, después de celebrar una larga entrevista en la antesala presidencial con el Senador doctor Maidique, declaró a los periodistas que no se efectuarán los entronques al alcantarillado de Camagüey, hasta tanto no se construya la planta de purificación. Además, díjonos, que la Secretaría de Sanidad, por su parte, ha ordenado la suspensión de la construcción de fosas mauras.

El doctor Céspedes espera que antes de seis meses esté funcionando la referida planta.

NO TRABAJARON

Los empleados de la Secretaría de la Presidencia, vacaron en la mañana de ayer, debido a la fiesta de la independencia de los Estados Unidos, que se celebraba, y a la que el Gobierno cubano quiso unirse dándole esa vacación a sus empleados, para que pudiesen asistir a los diversos actos que se celebraron.

A MATANZAS

De Palacio se proponía salir para Matanzas, acompañando al sabio francés M. Claude, el Secretario de Obras Públicas, doctor Céspedes, a fin de realizar algunos trabajos en relación con el invento del citado hombre de ciencias, que se pondrá en práctica en la bahía matancera, con la cooperación del Gobierno cubano, después de haber fracasado M. Claude en dos intentos que ha acometido.

ALMUERZO LIBERAL

El pasado jueves, en la residencia particular de Don Modesto Brito, Alcalde de Barrio de Casiguas, e invitados especialmente por el cura Párroco de dicho pueblo, asistieron a un almuerzo que en su honor se ofreció, el señor Cecilio Soto Llorca, candidato a Representante por la provincia de la Habana y por el Partido Liberal; y los señores Fermín García; y los ingenieros y contratistas, Vega y Vizcaya, que están realizando las obras del nuevo Cementerio de aquel pueblo, y que cuesta al Gobierno Provincial la cantidad de cuatro mil quinientos pesos.

EL PROBLEMA DE LA LECHE

En la antesala presidencial, ayer mañana, el Secretario de Sanidad, a nombre del Presidente de la República, recibió a una comisión integrada por el Gobernador de la Habana, los Representantes Alvarez del Real y Giordano Hernández, y el Alcalde de San José de las Lajas señor Mestre, representativos de los tres sectores de la industria lechera en la provincia de la Habana; la leche para pasteurizar, que representa cuatro mil individuos; las cinco plantas pasteurizadoras; y las vaquerías modelos, autorizadas por la Secretaría de Sanidad para vender leche cruda y que representan un capital de tres millones de pesos.

Usó de la palabra el Representante señor Alvarez del Real, e hizo una amplia explicación de cuanto contenía una exposición que fué entregada para el Presidente de la República.

Después habló el doctor Fernández, Secretario de Sanidad, diciendo que los recibía con mucho placer; explicando que las medidas tomadas por el Gobierno al higienizar la leche, se debían al estado de cosas que existía desde hacía algunos años, en que adulteraban la leche con procedimientos nocivos para la salud, aumentando con ello la mortalidad infantil. Agregó que el Gobierno se ha inspirado en el mejor deseo de evitar ese mal y que para ello se vió obligado a tomar esas medidas notándose, según últimas estadísticas que la mortalidad infantil ha disminuido considerablemente. El doctor Fernández continuó diciendo que no ve dificultad alguna para que los intereses sanitarios armonicen con los intereses del pueblo, en beneficio de unos y otros; pero principalmente de la niñez en general. Terminó diciendo que el Gobierno ha nombrado una Comisión para estudiar ese problema, y la que estudiará las necesidades y protestas de los vaqueros afectados, para llegar a la armonización que se pretende. Y dijo: que la provincia de la Habana ha sido la que mejor ha respondido al llamamiento sanitario del Gobierno y que si en la de Oriente no había ocurrido lo mismo, quizás sea por la distancia y la creencia de que esas medidas eran de otro orden.

Los visitantes antes de retirarse, acordaron nombrar una Comisión que asesore a la ya nombrada por el Gobierno, a fin de resolver el asunto sin perjudicar intereses, ni de una ni de otra parte.

FELICITACIONES

La señora Berta Machado de Sánchez, hija del Primer Magistrado de la Nación, y que ayer celebró su fiesta onomástica, recibió, con tal motivo, numerosas felicitaciones y regalos.

El teniente Obdulio Herrera, Jefe de la Policía de Palacio, y los miembros a sus órdenes, obsequiaron a la señora Machado de Sánchez con un hermoso bouquet de flores naturales.

En horas de la tarde de ayer, los niños de distintas Creches de la Habana, testimoniaron sus simpatías a la señora Berta Machado de Sánchez, acudiendo a la mansión presidencial. No faltaron los que pertenecen a la Creche fundada por tan altruista dama.

«LA MUJER»

Hemos recibido el último número de la revista «La Mujer», interesante publicación que dirige la señorita María Collado, culta compañera en el periodismo.

A SU FINCA

A la una de la tarde el Presidente Machado, acompañado de sus ayudantes de guardia se retiró a su finca «Nenita», en Santiago de las Vegas.

EL LUNES

Ha sido definitivamente acordado, que el próximo lunes, a las nueve de la mañana, se celebre en Columbia, en la Escuela de Aplicación la fiesta clausura de curso, en la que se entregarán Diplomas a los Oficiales. El Presidente de la República se propone asistir a este acto, que fué suspendido hace días, por la sensible desgracia aviatoria en que perdieron sus vidas los Tenientes Morlote y Córdoba.

DIRECTOR DE LA GACETA

El Secretario de Gobernación nos informó a su salida de Palacio, que está a la firma del Jefe del Estado un decreto designando al señor Evaristo Collazo Layne, para ocupar el cargo de Director de la Gaceta Oficial, dejado vacante por fallecimiento del señor Ramos Merlo.

UNA FIESTA EN MEXICO

A la Secretaría de la Presidencia llegó en la mañana de ayer, el cable que a continuación copiamos:

México D. F. julio 3 a la 1 p m.
Secretario de la Presidencia, Habana.

Esta Embajada ofreció anoche una comida en honor del Secretario de Educación Pública. Sentáronse a la mesa, con el Embajador y la señora del Licenciado Aaron Sanz el Ministro de Holanda y señora de Roosmale Nepveu el Embajador doctor José Manuel Puig Casauranc y señora de Puig, el General Alfredo Breceda y señora de Breceda, el Lic. Isidro Fabela y señora de Fabela, el doctor Julio Gómez Robles, Primer Secretario Embajada Guatemala y señora de Robles. Primer Secretario Embajada de Cuba doctor Castro Palomino y señora de Castro, señoritas Márquez Sterling, Peón, del Valle y de Gray, Canciller señor Castrillo.

Embajador Márquez Sterling.

EL CORONEL ROSELL

Acudió a Palacio saludando al Presidente Machado, ayer, el Coronel del Ejército libertador, señor José Rosell Hernández, padre del actual Jefe de Despacho de la Secretaría de la Presidencia.

DECRETOS

El Presidente de la República a propuesta del Secretario de Justicia firmó los siguientes decretos:

—Autorizando a Primitivo Burunate y Triana para anteponer a su apellido el de Galindo.

—Nombrando abogado fiscal de la Audiencia de la Habana por 6 años, a Gustavo Ramírez Olivella.

UN ALMUERZO

Mañana, domingo, será obsequiado el Presidente Machado, con un almuerzo en el muelle Real de Matanzas y el que le ofrecen los obreros ferroviarios matanceros, por las gestiones hechas por el Primer Magistrado de la Nación en favor de que no fuesen trasladados los talleres de la Matanzas Terminal. También figura como invitado de honor en este almuerzo, otro gran defensor de los intereses de los obreros ferroviarios, el Gobernador de Matanzas doctor Gronlier.

REPRESENTACION

En la boda que hoy se celebrará en Matanzas, para contraer matrimonio el cónsul americano en aquella ciudad Mr. Warren Stewar con la señorita Esperanza Riva, el Presidente Machado ha designado para que lo represente al Comandante Rafael Carrera, Jefe del Distrito Militar de Matanzas.

OPOSICIONES DE LAS ENFERMERAS

Serán en el Calixto García. Acuerdos de las D. Isabelinas

En el Salón de Actos de la Secretaría de Sanidad celebró ayer junta extraordinaria el Comité Antituberculoso de las Damas Isabelinas de Cuba.

Presidió la señora Ofelia Rodríguez Arango de Herrera y las señoras de Govantes y Clara Rivero de Suárez.

Abierta la sesión se procedió a nombrar las personas que integran el subComité de Damas que ha de laborar en las cocinas económicas, quedando constituido en la forma siguiente:

Directora: señora Gracia Caminero viuda de Ulmo; vices: María Martín de Dolz, Mina Pérez Chaumont de Truffin y Amanda Martínez de Barnet; Secretarias; Conchita Huidrobo de Valdivia y Josefina M. de Pimentel; Tesorera: María Josefa C. de Cortina, y vice: Nena Nodarse de Beltrán. Como vocales actuarán todas las señoras que han de cubrir turnos en la distribución de la comida a los pobres en las cocinas económicas.

OPOSICIONES EN EL CALIXTO GARCIA

Se están celebrando diariamente oposiciones entre las alumnas en los tres cursos de la Escuela de Enfermeras del Hospital Nacional Calixto García, para optar por los premios instituidos por los profesores de dicho establecimiento benéfico.

Para discutir el premio «Doctor Martell», de segundo curso, sobre Anatomía y Fisiología, actuó un tribunal integrado por los doctores Antero Luis Navarro y Pelaez, Moisés Chediack y Francisco Martell, otorgándole el premio a la seqora María Josefa Menéndez.

En las oposiciones para los premios «Doctor Chediack, segundo curso, y «Doctor Urrutia», para primer curso, formaron el tribunal los doctores Navarro, Martell, Chediack y Urrutia, adjudicándose el primer premio para el primer curso a la señorita Jacinta Llorens y para el segundo curso, a la señorita Tomasa de la Cruz.

LAS ENFERMERAS

La Presidenta de la Asociación Nacional de Enfermeras, señorita Martina Guevara, nos informó ayer que había dirigido una circular a todas las personas que han tomado papeletas para la rifa organizada por un Comité de Señoras que se verificará por el último sorteo de la Lotería Nacional del presente mes, de la Escuela de Enfermeras del Hospital Calixto García con el fin de que envíen cuanto antes el importe de las mismas a la Tesorera señorita Pelegrina Sardá.

UN MENOR FUE ARROLLADO Y MUERTO AYER POR UN TRANVIA, EN EL VEDADO

Viajaba colgado de la plataforma y al tratar de bajarse fué alcanzado por otro tranvía que venía en dirección contraria

VARIAS NOTICIAS DE LOS JUZGADOS DE INSTRUCCION

Comandante Supervisor acusado. Fué procesado un individuo que riñó con otro en el Mercado Unico, causándole lesiones

NO SABE PARA QUE ENTRO EN LA CASA

El dueño de la imprenta sita en Compostela 10, señor Eduardo Castro Hernández, al abrir ayer mañana la imprenta vió en el interior de ella a Fernanado Sánchez, que fué empleado suyo y al que despidió hace días. Este no le dió explicación satisfactoria de su estancia en la imprenta y él no ha notado la falta de nada. Denunció el hecho a la policía porque supone trate de perjudicarle su ex empleado.

ACUSACION CONTRA UN COMANDANTE

El señor Pablo Trujillo y Fernández, que reside en Infanta 38, presentó ayer en el Juzgado de Instrucción de la Sección Primera una denuncia por escrito acusando al supervisor de marcas y patentes, el comandante señor Alfredo Bofill, de falsedad, prevaricación y confabulación para perjudicarlo. El escrito es muy extenso y en él se aducen las razones que abonan al denunciante para acusar al referido superior.

ZAPATERO LESIONADO

Al corrérsele la chaveta con la que trabajaba en la zapatería sita en San Isidro y Habana, el zapatero Eduardo Pérez Sandoval, de Luz 17, sufrió una herida incisa en el antebrazo derecho. Fué asistido en el primer centro de socorro.

PROCESADOS

Por delito privado fueron procesadas ayer con fianza de $500 cada una de ellas, María Doval Castillo y Josefina Suárez.

MUERTO POR UN TRANVIA UN MENOR

Ayer a las siete de la mañana, en 23 entre 26 y 28, viajaba en la plataforma del tranvía 77 de Marianao-Parque Central, que se dirigía a la Habana, conducido por el motorista Faustino Ríos Mendoza, español, vecino de 14 entre 21 y 23, y que tiene el número 6538, el vigilante de Obras Públicas número 13, Vicente Balseiro. En dirección contraria pasaba el tranvía de la misma línea número 634 que se dirigía a Marianao y que conducía el motorista Pablo Noto González.

A los gritos del público pararon ambos tranvías y al apearse el vigilante Balseiro vió tendido y gravemente herido a un menor que fué rápidamente conducido al quinto centro de socorro y asistido por el doctor Miro de graves contusiones en la cabeza con hundimiento de la bóveda craneana, intensos fenómenos de conmoción cerebral y graves contusiones por todo el cuerpo, siendo su estado de suma gravedad. Conducido al Hospital Calixto García falleció allí. Según investigaciones practicadas por el vigilante referido y el de la Naconal número 67 M. Cárdenas, el menor viajaba colgado del tranavía 77 y al arrojarse en 23 entre 26 y 28 fué arrollado por el otro tranvía, siendo ambos motoristas inocentes del hecho.

Fué identificado el menor por el señor Manuel Hevia, dueño del café sito en 12 y 17. Se nombraba el menor Francisco Velasco Hevia, español, de 13 años de edad y vecino de 14 entre 19 y 21. Quedaron en libertad ambos motoristas.

BILLETERO ASALTADO Y LESIONADO

En Santa Teresa sobre el puente Concepción, dos individuos de la raza de color, con el pretexto de comprarle dos fracciones de billetes al billetero asiático Manuel Che, de Cantón, de 57 años y vecino de Zanja 19, lo golpearon haciéndolo caer a la zanja que allí existe y le arrebataron 31 fracciones de billetes dándose a la fuga.

El vigilante 756 A. Arrieta sacó de la zanja al asiático conduciéndolo al tercer centro de socorro siendo asistido allí de contusiones en la cabeza y cuerpo. Por investigaciones practicadas por los vigilantes 276 T. Oliva, y 1611, M. Vieta se sabe que los asaltantes fueron un individuo apodado Lucumí y un tal Enrique Pérez, que reside en la calle Moreno frente al número 65. Fué ocupado un trozo de plomo amarrado por un alambre.

TRATO DE SUICIDARSE UN JOVEN

La Sección de Expertos rindió ayer al Juzgado de Instrucción de la Seccion cuarta un informe acerca del supuesto homicilio frustrado de José Vila, joven español que acusó a Dolores Vázquez, de Marina 6, de haber tratado de matarlo. En el informe se expone que José, al verse desdeñado por ella, a la que pretendía, se disparó un tiro en la oreja derecha con un revólver calibre 24 propiedad de Dolores.

Comunicó el doctor Cárdenas, médico de la casa de salud La Purísima Concepción, haber fallecido en ese establecimiento el enfermo Clodomiro Cerra y Suárez, de 20 años, comerciante, vecino de Lugareño y Bruzón, quien ingresó allí el día primero a causa de un fuerte dolor en el estómago.

Dice el doctor Cárdenas en su certificado que no puede precisar lasa causas de su muerte pero que según rumores o manifestaciones de los familiares de Cerra, pudiera haber sido envenenado.

LA REYERTA EN EL MERCADO UNICO

Dictó ayer auto el doctor Pichardo procesando a Luis Francisco Díaz González, por las lesiones graves causadas a Aurelio Pérez González, al sostener ambos y otros más una reyerta en el Mercado Unico. Se le fijó fianza de diez mil pesos para gozar de libertad. Fabián Morell, alias Mula, complicado en la misma causa, fué puesto en libertad.

POR DEFRAUDACION DE MARCA INDUSTRIAL

Hace algunos días denunció Pedro Interian Rizo, de la Habana, de 44 años, inspector de la Compañía Lechera de Cuba, sita en Concha 1, que venía notando la sustracción continua de botellas y pomos de los que usa la entidad para el envase de la leche, no sospechando de persona alguna y haciendo ascender el perjuicio a $48.

Se dió cuenta del hecho al Juzgado Correccional de la Quinta, disponiendo el doctor Gonzalo Alvarado una minuciosa investigación sobre los hechos.

La Sección de Expertos practicó diligencias en el caso, logrando ocupar considerable número de esas vasijas en Independencia 13, Infanta y Pedroso, Gloria y San Nicolás, Ayesterán sin número, Castillo 13, San Miguel del Padrón, Campo Florido, Bacuranao, Minas y Guanabacoa, domicilios de Domingo Arencibia, Miguel Castellanos, Sanatiago González Pérez, Manuel Farro, Juan Estévez Díaz, Ramón González Quiñones, José M. Orta, Clemente Atis, Antonio Correa, Antonio Rodríguez y Concepción Alvarez, respectivamente.

Del asunto conoce ahora el doctor Pichardo, radicando causa por defraudación de marca industrial.

GRAN FIESTA DE LAS COMADRONAS

Esta noche la celebrarán en la Asociación de Reporters

Como anunciamos oportunamente en la noche de hoy y en los salones de la Asociación de Repórters de la Habana se llevará a efecto la velada artística que la Asociación de Comadronas de la República de Cuba celebrará para conmemorar el 31 aniversario de su fundación.

A estas horas todas las invitaciones han sido repartidas esperándose por la demanda de las mismas, que la fiesta ha de quedar espléndida. El programa combinado por el distinguido profesor señor Vicente Lanz resulta magnífico.

Por su parte las personas que pertenecen a dicha entidad están saturadas del mejor entusiasmo para concurrir al acto que señala una nueva y brillante etapa en la vida social.

El programa de la fiesta que se efectuará esta noche es el siguiente.

PRIMERA PARTE

1.—Discurso por el doctor Eusebio Hernández; 2.—Danza de las Horas. Gioconda. Ponchielli, Orquesta Vicente Lanz; 3.—Capricho Español. Nogues. Piano solo. Niña Rebeca García Carreras; 4.—A El Faisán, E. Lecuona. B. Tema y Variaciones H. Proch. Sra. Elva Padilla; 5.—Recitaciones; Sr. Juan de Dios Carreño; 6.—A Eligie. Massenet. B Tú, Tú y Tú, María Grever. Srta. María Antonia Echevarría.

SEGUNDA PARTE

1.—Danzas Cubanas. Cervantes. Piano Solo. Vicente Lanz; 2.—A Solo de Mimí. Boheme, Puccini; B Desengaño. Lecuona, Srta. Graciela Santos; 3.—Danza Húngara No. 5 Brahms. (Orquesta Vicente Lanz) 4.—El Cisne. Saint Saens. Solo de Cello. Sr. Armando Molina, acompañamiento de orquesta. 5.—Recitaciones. Niña Martica López; 6.—A Ritorna Vincitore. Aida. Verdi. B En el Batey. E. Lecuona, señorita Carmen Burguette.

PRESENTADOS

Se presentó ayer en el Juzgado Delfín Alvarez Freyre, que hace varios días se llevó del domicilio de sus padres a la menor Dolores Cortina Jiménez y contra los que habían presentado una denuncia los familiares de ella.

Quedaron en libertad.

LA EXCURSION A VARADERO SALDRA DE LA ESTACION TERMINAL MAÑANA

El Fiscal de la Audiencia de Santiago de Cuba llegó ayer. El comandante Luis Loret de Molá vino de Camagüey

MOVIMIENTO DE VIAJEROS EN LA ESTACION TERMINAL

Salió para Matanzas el Sr. Víctor de Armas, ex-Gobernador de esa Provincia y candidato a Representante. Tre...

Mañana a las 7 y 25 minutos de la mañana, partirá de la Terminal la gran excursiñn a Cárdenas, organizada por los Ferrocarriles Unidos, bajo la competente dirección del señor Arturo Fernández, Agente de Relaciones Comerciales de la citada empresa.

El precio del boletín será de $2.00 incuyendo en el mismo el viaje de ida y vuelta a aquella Villa.

A la llegada del tren excursionista se encontrarán situados en la Estación numerosos ómnibus que trasladarán a los viajeros a la Playa de Varadero por el precio módico de $0.20 por persona e igual precio por el viaje de regreso.

El tren se compondrá exclusivamente de coches de primera clase para mayor comodidad de los excursionistas.

Los niños comprendidos entre la edad de 5 a 12 años pagarán solamente $1.00 por su boletín.

Miembros de una película cinematográficas, viajarán en el tren para tomar impresiones de la excursión hasta su llegada a Varadero.

También el señor Fernández, ha recibido comunicaciones de distintos hoteles y restaurants de aquella locaidad, ofreciéndole el cubierto por persona en $0.50, incluyendo tres platos, postre, pan y café.

El tren saldrá de regreso de esta Capital a las 7 y 35 minutos de la noche para estar en esta Capital a las 11.15 minutos.

Entre los alicientes que podrán disfrutar los viajeros se encuentra la visita al magnífico Campamento de Verano para niños levantado en aquel lugar debido a la iniciativa del concejal de Ayuntamiento de la Habana, señor Ramón Crusellas.

Los boletines para esta fiesta pueden adquirir en la Estación Terminal o en la Agenria de Pasajes bajos del Centro Asturiano.

Todo el que desee tomar participación en esta Excursión debe apresurarse a comprar su boletín, pues el número de viajeros será limitado y faltan muy pocos por vender para encontrarse el cupo ya casi lleno.

Para más informe relacionado con esta fiesta pueden dirigirse al señor Arturo Fernández, tercer piso de la Estación Terminal, Teléfono A-7788.

El señor Víctor de Armas.—Salió ayer por la mañana para Matanzas el señor Víctor de Armas, Ex-Gobernador de aquella provincia y Candidato a Representante en los próximos comicios.

El Comadante Luís Loret de Molá.—Ayer por la mañana regresó de Ciego de Avila, el Comandante Luis Loret de Mola, Secretario de la Empresa propietaria del «Heraldo de Cuba«, después de haber atendido asuntos relacionados con la citada empresa.

El doctor Isaac Juara.—Procedente de Santiago de Cuba, llegó ayer por la maana en el tren Expreso Limitado, el doctor Isaac Juara, Fiscal de la Audiencia de aquela provincia.

Tren de Cienfuegos.—Por este tren llegaron ayer por la maana, Federico Miranda Gerardo García, dr oAvalos, Lorenzo Rodríguez y Pedro Menéndez.

Con un brazo fracturado.—Procedente de Camajuaní, llegó ayer por la mañana el señor Pedro Llera, que presentaba la fractura del brazo izquierdo. Lo acompañaba su esposa, siendo recibido en la Terminal por el doctor Pedro Sánchez del Portal, Comisionado de Inmigración.

Tren a Camagüey.—Salieron ayer por la mañana en este tren a Jagua la Grande, Camilio Alvarez; a Camagüey, Zoila Loret de Mola, viuda de Castro, Claudio Olazabal; a Chambas, Estrella Alemany; a San Miguel de los Baños, María y Leonor García; al Central «Perseverancia', el doctor Rafael Zamora; a Matanzas, José Cobo, Juan Fernández y familia.

Tren Expreso Limitado.—Llegaron ayer por la mañana en el tren de Camagüey, Amada Ruís Villa, Domingo Luís, el doctor Miguel Izquierdo, el Representante doctor Manuel Tomé Varona, Cipriano Sánchez, Casilda López, Carmen Derecha; de Santiago de Cuba, Antonio Bravo; de Holguín, el doctor Carlos Zayas y Elvira Zayas; de Caibarién, Oscar Madariaga, la señora Alicia Ceballos.

Almorranas

El tormento y sufrimiento tan terribles de las almorranas, pueden aliviarse al instante y curarse pronto usando el Ungüento Cadum. Haga por conseguir una caja en seguida.

Asegure su buen funcionamiento

Los acumuladores son el alma del automóvil . . . por lo que *hasta* a los EXIDE conviene inspeccionarlos de vez en vez. Permítanos hacerlo. Uno descansa, sabiendo que todo marcha bien.

Exide EL ACUMULADOR DE LARGA VIDA

Distribuidores para Cuba
COMPAÑIA CUBANA DE ACUMULADORES S. A.
San Lázaro 93, Havana
THE ELECTRIC STORAGE BATTERY CO., Filadelfia, E. U. de A.

¡Dé vuelta al interruptor —una brisa vigorizante!

¡El oreo delicado y acariciante de la brisa del ventilador eléctrico en el cuarto del enfermo, en el hospital, en la tienda y en la casa!

Y con el famoso motor Westinghouse, el Ventilador Eléctrico Westinghouse garantiza un funcionamiento sin ruido y sin fricción—con un consumo insignificante de corriente eléctrica.

Westinghouse Electric International Company.
"La Metropolitana" 831-38.
HABANA.

Westinghouse

ARROCES "TIGRESS" y "PANTERA"

El delicioso, excelente y apetitoso arroz "Tigress", es indudablemente uno de los platos más alimenticios y económicos que se pueden obtener.

El arroz "Tigress", es lo mejor, la escogida del Canilla Viejo, cuidadosamente limpio y envasado mecánicamente.

Pídalo en paquetes de 1 lb. o en saquitos de 2½, 5 y 25 lbs.

Cia. Primer Molino Arrocero de Cuba

M.E.C.D. 2016

HABANERAS

(Viene de la Página ONCE)

LALA CARREÑO

REGALOS DE FLORES

Muy festejada.

Lala Carreño.

Con motivo de su compromiso recibió flores infinitas de los principales jardines de la Habana.

Desde el favorito **Clavel** recibió la señorita Carreño las flores más lindas y lozanas en cestos y cajas preciosos.

Con la firma de los Armand eran las siguientes:

Una caja de **easter lillies**, de Lolita Colmenares de Casteleiro.

Una caja de dalias **María Jaén**, de Lola Abela de López.

Una caja de dalias **Consuelito Lamar**, de Clara Sampedro de Barraqué.

Una caja de dalias y gladiolos rosados, de Germán Rodríguez.

Una caja de dalias blancas, de las señoritas Argüelles.

Una caja de dalias **Ofelia Herrera**, de Carmela Sampedro de Argüelles.

Una caja de dalias y gladiolos rosados, de Margarita del Monte Viuda de Sánchez.

Una caja de dalias **Ofelia Herrera**, de Ofelia Rodríguez de Herrera.

Una caja de callas, de Lila Forgade.

Una caja de dalias **María Jaén**, de Pablo Carreño.

Una jardinera con callas y dalias blancas, de Graziella Párraga.

Una caja de dalias blancas y callas, de Elías Maduro.

Un cesto de gardenias, de Celso González Jr.

Un cesto de gladiolos y dalias blancas, de las señoritas Sampedro.

Una caja de dalias, de Pablo Alvarez de Cañas.

Una caja de **easter lillies**, de Mary Nell Nogueira de Herrera.

Una caja de dalias rojas de Lila Pedro.

Una caja de gardenias y **easter lillies**, de Luis del Valle y señora.

Una caja de gladiolos, de Petite Guard.

Una caja de **easter lillies**, de la familia de García Mon.

Una caja de dalias, de Caridad Betancourt de Sanguily.

Una caja de gladiolos y callas, de Nenita Azpiazu.

Y, cerrando la larga y valiosa relación de flores de **El Clavel**, un cesto de dalias **María Espinosa de Camilo** y Alberto Armand.

Del jardín **Milagros** recibió Lala Carreño, en nombre de su prometido, un cesto primoroso, todo blanco, de **easter lillies**, con una paloma surgiendo de entre las flores.

Más flores.

De **Milagros** todas.

Una caja de gardenias, de los Condes de Casa Romero.

Una caja de rosas **Catalina Lasa**, de María C. de Carreño.

Un cesto de **easter lillies** y gardenias, de Mercedes Taquechel de Viñals.

Una caja de dalias **Elvira Machado** y gladiolos amarillos, de Cusa Macías.

Una caja de dalias **Marianita Seva** y gladiolos rosados, de Pedro Manuel Sousa y señora.

Una caja de dalias **Elvira Machado** y gladiolos **Magenta**, de Carmela Llansó de del Real.

Una caja de dalias **Marianita Seva** y gladiolos amarillos, de Elena Pollack de Aguilera.

Y de **Milagros**, un cesto de dalias **Marianita Seva, easter lillies** y gladiolos rosados.

De la **Casa Trías**, el gran jardín del Vedado, bien conocido de la sociedad habanera, eran las siguientes:

Un cesto de callas, de Isabel Falla.

Un **corsage** de gardenias, de Cristina Falla.

Una caja de gladiolos **Capitolio**, de Cuca Casteleiro de Salaya.

Una caja gladiolos rosados, de Carmen Fernández Valle.

Una caja de dalias blancas, de Ena Senior.

Un cesto de gardenias, de Zoila Guedes.

Una caja de gladiolos de Mario Garcini y señora.

Una caja de gardenias, de Ofelia Hierro de Garcini.

Un cesto de gladiolos rosados, de Margarita Suárez.

Una caja de dalias rosadas, de María Teresa Ledón.

Una caja de gladiolos **Capitolio**, de Alma Jiménez.

Un cesto de gardenias, de Alicia Santamaría y Selt.

Una caja de gladiolos rosados, de la señora Llansó de Valdés Cartaya.

Una caja de gladiolos rosados, de Nena y Rafael Llansó.

Y una caja de gladiolos, de la **Casa Trías**.

De **El Fénix**, el decano, tan afamado, entre otras muchas, eran las siguientes:

Un cesto de rosas **Smith** y azucenas azules, del doctor Gustavo de los Reyes y señora.

Un cesto de callas, de Esther Herrera.

Una caja de **easter lillies**, de la Familia Dardet.

Y un cesto de rosas **Smith** y callas, del doctor Francisco Carballo.

¡Enhorabuena, Lala!

EN LA IGLESIA DEL VEDADO

Una boda más ayer.

Por la tarde.

A las cinco y cuarto, y en la Iglesia Parroquial del Vedado, recibieron la solemne consagración de sus amores la bellísima señorita Berta Reaud y el joven doctor Miguel D. Vieta.

Apareció la novia, radiante de elegancia, con un ramo que procedía de **Milagros**, muy artístico y muy bonito.

Un nuevo modelo.

De callas.

Del mismo jardín era el ramo de tornaboda, todo de dalias rosadas con un lazo de tul del mismo color, regalo de la gentil señorita Mancia Baquedano.

Fueron los padrinos el señor Manuel Carreño y la señora Juana Cabrera de Vieta.

Testigos.

Por la novia.

El doctor J. A. González Rubiera, catedrático de la Universidad, y el doctor José B. Ruiz.

A su vez suscribieron el acta matrimonial como testigos del novio los doctores Rafael Viada y Roberto Madan.

Berta y Miguel.

¡Eterna sea su felicidad!

DE VIAJE

Rumbo a Nueva York.

Por la vía de la Florida.

Embarcan hoy el señor José María Coto Leiseca, Presidente de la Lonja de Comercio, y su bella e interesante esposa Nena G. Sellén.

Pasarán en aquella ciudad una temporada antes de seguir viaje a Europa.

Tengan un viaje feliz.

De muchas satisfacciones.

NUEVA TEMPORADA

Gamberty.

Artista excepcional.

Hace su presentación esta noche, ofreciendo un espectáculo atrayente, en Payret.

Actuará también la **Boite a Musique**, con sus innúmeras variedades, por los Dolinoff, Raya Sisters, Lydia Francis, Otesco, etc.

Matinée mañana.

A las dos y a las cinco.

Enrique FONTANILLS

APRUEBA SANIDAD EL TRASLADO DE LOS RESTOS DE UNA BENEFACTORA

Desde el cementerio de Camagüey a la iglesia del Sagrado Corazón de Jesús. Acuerdos de la Junta Nacional de Sanidad

Bajo la presidencia del doctor Fernando Rensoli, y con asistencia de los doctores Matías Duque, Gerardo Fernández Abreu, Hugo Roberts, Francisco Etchegoyen, Juan A. Cosculluela, Néstor Mendoza, Domingo Ramos, Francisco J. De Velasco, Fernando Ortiz, y José A. López del Valle, celebró sesión la Junta Nacional de Sanidad y Beneficencia, habiéndose tratado los siguientes asuntos:

Aprobar el acta de la sesión anterior.

Quedar enterada del Decreto del señor Secretario designando los Patronos para el Hospital de Palma Soriano señores doctor José Raul Mestre, Juan B. Viñas, Marcelo Llorente, José Morell, Rodolfo Mestre, Rafael Giraudy y Felipe Puente.

Se pasaron a ponencia los siguientes asuntos:

Proyecto de depósito de maderas del país y extranjeras en Carretera de Bejucal y Havana Central a instancia del señor Domingo Alonso.

Expediente sobre toma de agua del Río Almendares para ampliar el acueducto de Santiago de las Vegas, a instancia del señor Pedro Villoldo.

Expediente sobre depósito de maderas del país en Puerta Cerrada esquina a Chamorro a instancia del señor José Nieves.

Proyecto de Hospital de Maternidad Municipal en el Vedado, a instancia del Municipio de la Habana.

Fueron aprobados los siguientes informes:

Del doctor Muxó favorable a la instalación de una Planta de Pasteurización de Leche en Sagua de Tánamo a instancia de la Compañía «Atlantic» en el barrio de Barrederas.

Se aprobó el expediente sobre Salinas «Nenita» en la finca «San Eulogio» de Nuevitas a instancia del señor Aquiles Rodríguez Martínez cursado ante el Gobierno Provincial de Camagüey, con la condicional de que no podrá poner en explotación dicho proyecto en tanto el Jefe Local de Sanidad certifique que las obras realizadas se ajustan en un todo al proyecto que se ha estudiado y aprobado por esta Junta.

Quedó enterada la Junta del escrito del Ponente doctor Roberts interesando literatura y muestras del producto denominado Electro-Cloro, para poder dictaminar sobre el particular, acordándose solicitar los particulares que se interesan.

Se aprobó el informe del doctor Néstor G. Mendoza, favorable a la solicitud del Vicario General del Arzobispado de la Habana, Monseñor Arteaga para que se permitiera el traslado de los restos de la benefactora cubana señorita Dolores Betancourt y Agramonte, del Cementerio de Camagüey donde reposan, al templo del Sagrado Corazón de Jesús, construido a sus expensas en Camagüey.

Se aprobó el informe del Vocal Ingeniero señor Cosculluela favorable al proyecto de Matadero Municipal para la ciudad de Pinar del Río presentado por el Alcalde doctor Cabada, por ajustarse a las Ordenanzas Sanitarias.

Fué aprobado el informe del Ponente favorable al proyecto de matadero y Reglamento interior para el mismo en Tapaste, término municipal de San José de las Lajas, a instancia de aquel municipio, por haberse subsanado las deficiencias de que adolecía anteriormente.

También se aprobó el informe del Ponente rechazando el proyecto de cinematográfo en la casa Belascoain número 112 licencia número 76323 por no reunir dicho local las condiciones señaladas para estos espectáculos.

Se dió lectura y fué aprobado el informe del Ponente con motivo de una consulta de un propietario de casa del reparto El Rubio para que se le permitiera entroncar su casa al alcantarillado construido por O. Públicas sin la aprobación de la Secretaría de Sanidad y Beneficencia acordándose indicar al interesado que dirija sus escritos a Obras Públicas ya que la Secretaría de Sanidad no puede permitir el funcionamiento de una cloaca que desagua al Arroyo Orengo, afluente del Río Almendares.

Y se suspendió la sesión siendo avanzada la hora.

MURIO EN BAUTA JOAQUIN TORRES

Era muy estimado vecino y Pdte. del Partido Popular

BAUTA, julio 4.— DIARIO. —Habana.

Ha dejado de existir en esta localidad el distinguido vecinon señor Joaquín Torres y Rojas, expresidente del Partido Liberal y del Ayuntamiento de este Término, siendo actualmente Presidente del Partido Popular.

Fué un padre ejemplar y honorable político. Su sepelio que se verificó en el día de hoy fué una verdadera manifestación de duelo.

Reciban sus familiares mi sentido pésame por tan irreparable pérdida.

F. ALTOBIEN Corresponsal

EL SR. DOMINGO PUIG, PREEMINENTE VECINO DE SAGUA, FALLECIO AYER

Era dueño de la librería "La Poesía", y miembro de varias instituciones, entre ellas la Asociación de Corresponsales

SAGUA LA GRANDE 4 julio. — DIARIO.— Habana.

En la mañana de hoy ha fallecido en esta villa tras una penosa y corta enfermedad luestro amigo Domingo Puig Almeida, miembro prominente de la Sociedad Sagüera, conceptuoso y florido periodista, miembro muy estimado de la sociedad Hispano Cubana de Cultura, de la Asociación de padres y vecinos y también miembro estimado de la Asociación de Corresponsales.

Era Domingo Puig condueño del establecimiento de librería La Poesía, fundada hace mas de treinta años. La prensa local está de duelo por haber perdido a uno de sus buenos miembros. El cadáver encuéntrase tendido en la casa particular Céspedes 66 a donde llegan infinidad de ofrendas florales de amigos y amigos y compañeros. El DIARIO asóciase al dolor que en estos momentois embarga a la dictinguida familia Puig.

Su sepelio será verificado mañana a las ocho de la mañana al que asistirán todos sus amigos y compañeros.

ISOBA, Corresponsal

¡¡BORRACHOS!!

POLVOS COZA
(COZA POWDER Co LONDON)

curan radicalmente el vicio de emborracharse. Son inofensivos. De resultado garantizado. Pueden administrarse sin que el interesado se dé cuenta. UNICO REMEDIO CONTRA LA EMBRIAGUEZ.

DEPOSITARIOS EN CUBA
Droguería de Johnson
Farmacia Dr. Suárez - HABANA

LAS ALMORRANAS SE CURAN PRONTO

SIN POMADAS NI OPERACION

Millares de personas que tienen almorranas no saben que es posible obtener rápido y permanente alivio con una medicación interna. Sabido es que ni el bisturí del cirujano ni la aplicación de pomadas, ungüentos o supositorios pueden hacer desaparecer la causa.

Mala circulación de la sangre causa almorranas debido a su estancamiento en el recto que debilita mucho esa parte del intestino grueso. El Dr. J. S. Leonhardt fué el primero en descubrir el remedio y lo receta con el nombre de HEMROID. El Dr. Leonhardt administró el remedio a 1.000 enfermos de almorranas con el maravilloso resultado de curar 980 de los pacientes. Sólo después de esa evidente demostración de su eficacia consintió el Doctor en permitir su venta al público en general ne todas las boticas.

No se pierda más tiempo con medicación externa. Cómprese un frasco de HEM-ROID y tómese según las instrucciones a fin de obtener el rápido alivio que han obtenido millares que padecían de almorranas.

TOMO POSESION LA NUEVA DIRECTIVA DEL CLUB ROTARIO DE SANTA CLARA

El nuevo presidente Dr. Alberto Andino goza de prestigio. Se inauguró el servicio aéreo regular de Habana-Santiago

SANTA CLARA, julio 4. DIARIO, Habana.—Celebró esta noche una interesante sesión el Rotary Club de esta ciudad para tomar posesión la nueva Directiva que regirá los destinos de esa prestigiosa institución en el presente año.

Gran animación existía entre los miembros del Club, habiendo asistido en su totalidad, quedando demostrado el gran interés de los Rotarios villaclareños para que siempre su Club gane premio de asistencia a las sesiones.

Presidió el doctor José González, Presidente saliente, quien tiene a orgullo que durante su período se efectuose la convención anual.

El doctor González hizo entrega al nuevo Presidente doctor Alberto Andino, come Secretario Sr. Sergio R. Alvarez, quien es ya insustituible en el Club; Vicepresidente Francisco Rodríguez Aguado; Rafael Antón, Tesorero; Secretario de Armas, Agustín Miranda y como Directores Felipe Sánchez, José A. Pascual, Silvio Pairol, Antonio Azel, Jacinto Rua Ramón Lorenzo, Urbano Tristá, Manuel García Falcón, y Pedro Pablo Pérez.

El rotario González, Lorenzo Fayrol y otros hablaron de las grandes virtudes del nuevo Presidente Andino, quien goza en esta sociedad de sólido prestigio.

Acordose comunicar la toma de posesión al Rotary Internacional, como también felicitar a los Clubs Habana y otros lugares por su buena elección en sus clubs.

Reciba la nueva Directiva del rotarismo villaclareño nuestra felicitación.

Quedó inauguarado oficialmente en la mañana de hoy el servicio regular aéreo «Curtis» entre Habana, Santa Clara y Santiago de Cuba.

Conforme habían anunciado desde la oficina de la Habana el agente en ésta Generoso Vietes, a las nueve y cincuenta de la mañana llegó uno de sus poderosos aviones, trayendo un pasajero para esta ciudad y cuatro para la capital oriental.

El avión demoró en ésta solamente diez minutos, el tiempo necesario de montar y desmontar los pasajeros.

Fueron al campo de aviación en el acto de la inauguración las autoridades civiles y militares, gran número de público y en representación de la Compañía «Curtiss» Serafín García, Presidente del Ayuntamiento, por estar ausente de esta capital el Representante Generoso Vietes.

Armando Machado,
Corresponsal.

MUCHAS SIEMBRAS FUERON ARRASADAS

Un gran aguacero en Rancho Veloz produjo inundaciones

RANCHO VELOZ, julio 4. —DIARIO. — Habana.

Un torrencial aguacero que azotó hoy este pueblo ocasionnó una inundación, entrando el agua en grandes proporciones en las calles Rafael Ledón, San Genis y Tercera.

No hubo desgracias personales.

Las pérdidas son considerables, sobre todo en lo rural donde fueron arrasadas muchas siembras.

SARABIA Corresponsal

CIRCULAR A LOS JEFES MILITARES

Respecto a las enfermedades de los ganados en su zona

Por la Secretaría de Agricultura se ha enviado una circular a todos los jefes de los Puestos Militares de Pinar del Río rogándoles pongan en conocimiento de la Sección de Industria Animal los casos de enfermedades que conozcan sobre todo, de las vacas, toda vez que ellos se encuentran en contacto directo con los ganaderos de aquella provincia así como brindándoles para que a su vez lo pongan en conocimiento de los dueños de ganados, el concurso desinteresado que la prestan los Laboratorios Bio-patológicos de la referida Sección, para todos aquellos trabajos enncaminados a fijar el diagnóstico de las enfermedades.

—Se han recibido en la Secretaría de Agricultura del señor Director de los Laboratorios Bio-Patológicos en Saltiago de las Vegas la cantidad de 92.000 c. c. de suero anticolérico para cerdos y 2.100 c. c. de virus colérico cuyos productos fueron oportunamente comprobados por los técnicos de aquella Dependencia.

El señor Administrador-Contador de los Laboratorios Bio-Patológicos de la Sección de Industria Animal, ha ingresado en la Zona Fiscal de Bejucal la cantidad de $83.90 importe de la venta de los cerdos sacrificados en aquel establecimiento.

EN UN JUICIO DE DESAHUCIO

Por la Sala de lo Civil de la Audiencia se ha revocado el auto del Juzgado del Norte en el juicio de desahucio establecido por Elvira Woodbury Wegner contra los herederos de Rafael Naveiras Vivero. El tribunal repone la providencia en la parte que declaró bastante la fianza prestada, declarándose no haber lugar a admitir la fianza ofrecida por la Woodbury ni a despachar el mandamiento interesado y no hace especial condenación de costas.

APELACION EN JUICIO EJECUTIVO

Se ha declarado caducado el recurso establecido por Concepción González Ballester en el ejecutivo promovido por María Pena Seijas contra la anterior, ante el Juzgado del Norte por haber transcurrido más de dos años sin que se instara en el asunto.

HOMENAJE A UNA NOTABLE POETISA

Fué ofrecido a Blanca Rosa Jiménez al pasar por Guane

GUANE julio 4. DIARIO, Habana.

Ayer pasó por esta localidad la escritora y poetisa cubana señorita Blanca Rosa Jiménez. El pueblo rindióle un homenaje de admiración en una bonita fiesta en la sociedad «Unión Club» donde ella recitó varias composiciones de su último libro «Sueños de Abril», siendo muy aplaudida por la numerosa concurrencia.

Terminó la fiesta con un animado baile por la juventud en honor de la ilustre visitante.

Martínez, Corresponsal.

FAMILIAS QUE VAN A BARACOA

Las más distinguidas de Alquízar van a ese lugar

ALQUIZAR julio 4. DIARIO.—Habana. Las distinguidas y muy estimadas familias de los señores Manuel Fernández González y Cipriano Fernández Alvaré; Gerentes del importante taller de despalillo de esta localidad que gira bajo la razón de Fernández y Fernández han marchado para la aristocrática playa de Baracoa donde pasarán la temporada de verano gozando de las delicias del lugar como acostumbran hacer todos los años.

La sociedad alquizareña echará de menos a las señoras Susana Botana de Menéndez y Angelita Menocal de Fernández las cuales han dejado un profudo vacío. Afortunadamente su ausencia no será larga y muy pronto tendremos el placer de volverlas a saludar en ésta.

Grata estancia y grandes satisfacciones deseamos a los veraneantes durante su estancia en Baracoa.

G. POSADA.

Suscríbase al DIARIO DE LA MARINA

Resultado Final

de

nuestro Gran Concurso de Viajes a España

KOKOFAT

MANTECA VEGETAL

Primera Agrupación

Lugar	Nombre y Dirección del Ganador		KOKOFAT vendido		Premios
1	Feliciano Capin	San Leonardo y San Indalecio Jesús del Monte, Habana	63,212	libras	Viaje a España o Refrigerador Frigidaire
2	Emilio Acebo	Martí No. 1 Sagua la Grande, Sta. Clara	23,204	,,	Viaje a España en 2ª Clase
3	José Rodríguez	E. Palma y C. Veiga Jesús del Monte, Habana	16,322	,,	2 Tercerolas Manteca KOKOFAT

Segunda Agrupación

1	Pardo & Hno.	San Martín No. 10, Habana	74,958	,,	Viaje a España o Refrigerador Frigidaire
2	Arturo Agüero	Cisneros No. 65, Camagüey	45,289	,,	Viaje a España en 2ª Clase
3	Antolín Val Sierra	Leonor Pérez (Paula) No. 64 Habana	39,815	,,	2 Tercerolas Manteca KOKOFAT

Tercera Agrupación

1	Eduardo González	Matanzas y Camilo Sierra Rpto. Porvenir, A. Apolo, P. H.	41,763	,,	Viaje a España o Refrigerador Frigidaire
2	González & Cía.	Inquisidor y Muralla, Habana	31,667	,,	Viaje a España en 2ª Clase
3	Gutiérrez & Hno.	Artemisa, Pinar del Río	24,270	,,	2 Tercerolas Manteca KOKOFAT

Cuarta Agrupación

1	Cruz & Cía.	10 de Octubre No. 330 Jesús del Monte, Habana	39,468	,,	Viaje a España o Refrigerador Frigidaire
2	Modesto Rodríguez	Flores y Tamarindo Jesús del Monte, Habana	31,472	,,	Viaje a España en 2ª Clase
3	Ca. Mercantil Ramona	Central Ramona Sagua la Grande, Sta. Clara	15,223	,,	2 Tercerolas Manteca KOKOFAT

Quinta Agrupación

1	José Andreu	La Balear, Neptuno y Espada Habana	40,096	,,	Viaje a España o Refrigerador Frigidaire
2	Eduardo Bóveda	Marianao, Habana	24,754	,,	Viaje a España en 2ª Clase
3	Matías Torrontegui	Central Niágara, Pinar del Rio	23,695	,,	2 Tercerolas Manteca KOKOFAT

Sexta Agrupación

1	Sánchez Fanjul & Cía.	Manatí, Prov. Oriente	75,095	,,	Viaje a España o Refrigerador Frigidaire
2	José Gómez Martínez	Apdo. No. 143 Florida, Prov. Camagüey	26,314	,,	Viaje a España en 2ª Clase
3	Alvaro Sánchez Batista	Senado, Camagüey	21,737	,,	2 Tercerolas Manteca KOKOFAT

Felicitamos a nuestros buenos amigos los Detallistas triunfantes y les rogamos se sirvan pasar por nuestras Oficinas para hacerles entrega de los premios respectivos.

Cueto y Compañía, S. A.
Oficios 84, Habana

¡¡Felicidades y Buen Viaje!!

KOKOFAT - *La Manteca que ha triunfado y que más se vende, porque YA NO HACE ESPUMA y es más saludable y más barata que todas las mantecas importadas.*

M.E.C.D. 2016

EL MES DE El Encanto
en el departamento de caballeros
Extraordinarias Rebajas.

En este departamento, como en los demás de la casa, no se utiliza un pequeño número de artículos para estas ofertas del mes de Julio, sino de todos los que componen el surtido general.

Además, la cantidad de cada artículo es suficiente a responder a la demanda durante todo el mes, sin posibilidad de que la enorme venta de estos días agoten la existencia.

PARA MAYOR COMODIDAD DEL PUBLICO RECOMENDAMOS LAS HORAS DE LA MAÑANA Y LAS PRIMERAS DE LA TARDE A FIN DE EVITAR LAS AGLOMERACIONES Y SER ATENDIDO CON MAYOR RAPIDEZ. EL PERSONAL, SIN EMBARGO, HA SIDO REFORZADO

LAS MUJERES Y LA ULTIMA PENA

Respuesta del Dr. Guas a la Unión Laborista de Mujeres

En respuesta al escrito que le fué enviado por la Unión Laborista de Mujeres, el doctor Rafael Guás Inclán ha contestado en la siguiente forma respecto a la abolición de la pena de muerte:

Doctora Ofelia Domínglez Navarro.

Presidenta de la Unión Laborista de Mujeres.

Ciudad.

Muy distinguida señorita:

Es en mi poder el apreciable escrito que acompaña copia certificada del acuerdo adoptado por el Comité Central de esa Unión, por el que se pide a esta rama del Congreso la abolición de la Pena de Muerte.

Particularmente me considero comprendido entre los más decididos abolicionistas; tengo en ese sentido probada mi sinceridad. Prueba de ello fué la conferencia que sobre esa materia hube de pronunciar en el Club Universitario. De ahí que comparta la idea de considerar arcaica e inútil la pena capital como ejemplo de justicia.

De ese asunto no podrá conocer la Cámara en la oportunidad que se reclama, por recesar la misma dentro de poco, conforme a la costumbre establecida.

Soy de usted con la mayor consideración, atto amigo y s. s.,

(F.) Rafael Guás Inclán,
Habana, Julio 1o., de 1930.

RESULTO UN HERMOSO ACTO AYER EL ALMUERZO DE LOS ABOGADOS DE 1930

Bellos discursos de los señores Néstor Carbonell, Eugenio Llanillo, Chediak y Delgado, haciendo el resumen Corujo

Cerrando con broche de oro la labor académica de cuatro años, se reunieron en un fraternal almuerzo los letrados de este año, para celebrar los triunfos universitarios obtenidos. Se efectuó el acto en la amplia terraza del Hotel Central, de la Víbora. En todo el almuerzo, que comenzó a la una de la tarde y terminó cerca de las cuatro, reinó el más alto espíritu de compañerismo, recordándose alegremente los accidentes ocurridos durante los cuatro años de estudios universitarios.

A la hora de los brindis empezó hablando el señor Néstor Carbonell, quien con su palabra atrayente, de siempre, expresó que en aquel almuerzo debía verse un exponente de la camaradería de los estudiantes de ayer y de los abogados de hoy, siendo ovacionado al terminar su discurso. Le siguió en el uso de la palabra el señor Eugenio Llanillo, otro de los oradores destacados del curso que finaliza, quien asimismo tuvo frases elevadas, ensalzando la solidaridad del curso de 1926-30. Después hablaron los señores Natalio Chediak y Alberto Delgado, quienes expresaron que debía continuarse en el curso de la vida profesional la misma senda seguida, de alteza de miras y unión que ha caracterizado a los letrados de hoy. Hizo el resumen de la fiesta el señor Enrique Hernández Corujo, quien comenzó expresando su agradecimiento por las frases dirigidas en su elogio y manifestando que si se había logrado el triunfo de llevar dos años en uno, de la carrera, era por la constancia de cada uno y muy especialmente por la unión y solidaridad que siempre, desde el primero hasta el último año, se había notado en el curso, elevando su copa y brindando al igual que los otros oradores de la tarde, por la felicidad futura de cada uno de los nuevos abogados.

A las cuatro de la tarde terminó el fraternal ágape, al que concurrieron los señores René Amador de los Ríos, José Portuondo y de Castro, Justo García Rayreny, Laureano López Garrido, Natalio Chediak y Ahuayda, Aníbal Escalante, Guillermo Alberni, José Castellanos, Enrique Jova, Guillermo Baró, Arístides Dacosta, Eugenio Zaldívar, Roberto Rodríguez, José R. Cabanas, José Salgado, Manuel Villalón, Néstor Carbonell, Enrique Argüelles, Enrique Hernández Corujo Héctor Garcini, Vitalio Ruiz, Gómez, Eugenio Llanillo, Raúl Alvarez, Dana Cruz, Francisco Couceiro, Raúl Villasuso, Alvaro Ledón, Hivo González, Roberto Marceu, Alberto Delgado, Natalio Chediak, Daniel Acevedo, Armando Moré, Santiago Verdeja.

JOVEN MUERTO POR UN RAYO EN RODAS

RODAS, julio 4. DIARIO, Habana.—En la finca «Santa Rosa» del barrio «Medina» murió víctima de una fuerte descarga eléctrica el joven Manuel Prado García.

El Juzgado inició la práctica de las diligencias ordenando le fuera practicada la autopsia al cadáver

Cid, Corresponsal.

CAMISAS.

De la acreditada marca MANHATTAN.

1,75

Más de trescientos dibujos diferentes.

Calidad superior.
Hechura esmerada.

Con cuello separado o pegado.

Tallas del 14 al 17 y medio.

Planta baja.

Camisetas "Atléticas"

En elástico de fino tejido y de gran duración.

0,75

Valían 1.25.

Cómodas, frescas, elegantes.

Planta baja.

CORBATAS

De forma Príncipe o de lazo.

Enorme surtido de colores y dibujos.

Sedas de exquisita calidad.

Las de 1.00 . . . . . **0,70**
Las de 1.50 y 1.75 . . . . . **1,00**
Las de 2.00 . . . . . **1,25**
Las de 3.00 . . . . . **1,75**

Planta baja.

PIJAMAS.

Confeccionadas con telas de calidad muy buenas y frescas.

1,90

En color entero o con dibujos.

Todas las tallas.

Planta baja.

SOMBREROS PARA CABALLEROS.

Todas las existencias han sido considerablemente rebajadas, sin excluir los sombreros de marca y precio elevado.

Nuevos estilos en sombreros PANAMA y pajilla.

Planta baja.

CALCETINES.

0,75

A este precio se han rebajado para las ventas del mes de julio—EL MES DE "EL ENCANTO"—los calcetines de seda e hilo que se vendían a 1.50.

Los hay en color entero o con dibujos jacquart de fantasía.

Surtido en todos los tamaños.

Otros estilos a

0,30 Y 0,45

Planta baja.

Camisetas y Calzoncillos.

Perfectamente confeccionadas en poplín de primera calidad, muy fino, liso o con dibujos.

La pieza **0,90**
La media docena **5,00**

Planta baja.

CAMISAS.

Marcas ENCANTO y MANHATTAN.

2,40

Valían hasta 4,00

Telas muy finas y de mucha novedad.

Con cuello separado.

Planta baja.

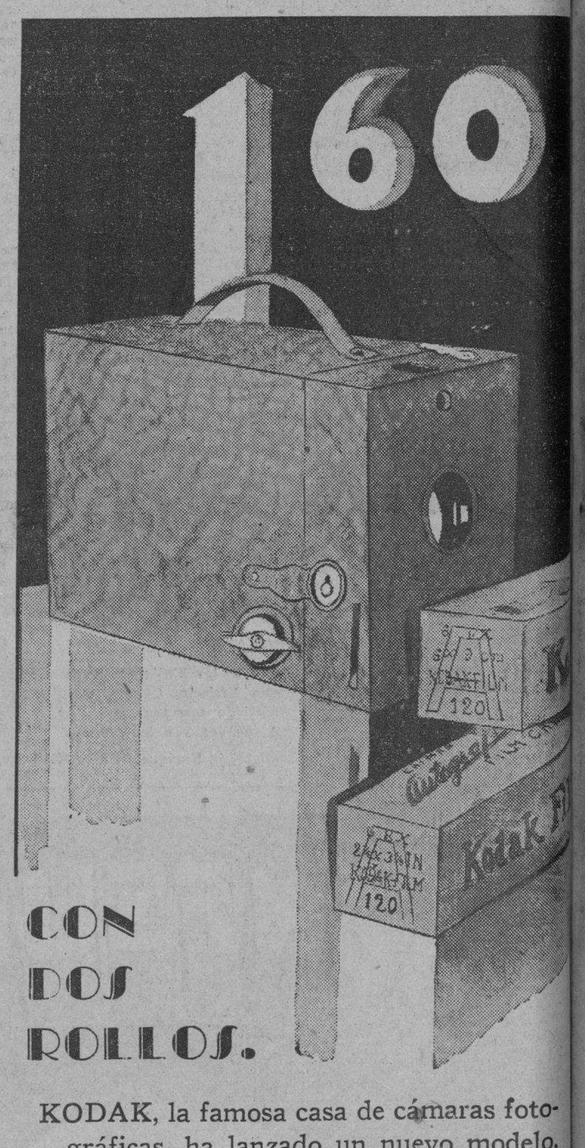

CON DOS ROLLOS.

KODAK, la famosa casa de cámaras fotográficas, ha lanzado un nuevo modelo, muy económico, práctico y de fácil manejo, que asegura impresiones fotográficas perfectas.

Vienen estas nuevas cámaras en varios colores: azul, marrón, verde y carmelita, y en negro.

OFERTA ESPECIAL:

La cámara con dos rollos,

1,60

Hace fotografías de 2 y cuarto por 3 y cuarto.

No hace falta un experto. Un niño maneja con seguridad y precisión estas cámaras pues no se necesita variar el foco.

A nuestros clientes del Interior les servimos los pedidos, debiendo enviar 0.40 más para cubrir el flete

Revelamos planchas y películas y nos encargamos de toda clase de ampliaciones.

Planta baja.

M.E.C.D. 2016

SECCION 2a

Redacción, Administración, Quejas, etc. (Centro Privado) M-7911.
IMPRENTA M-9665
MAQUINAS M-3450
A. CLASIFICADOS A-3333
RADIO M-7714

DIARIO DE LA MARINA

Redacción, Administración, Quejas, etc. (Centro Privado) M-7911.
IMPRENTA M-9665
MAQUINAS M-3450
A. CLASIFICADOS A-3333
RADIO M-7714

SECCION 2a

AÑO XCVIII — Acogido a la franquicia postal — LA HABANA, SABADO, 5 DE JULIO DE 1930 — El periódico más antiguo de Cuba — PAGINA QUINCE

El Problema Económico de Cuba es Semejante al de Otros Muchos Países Guggenheim

EN EL CIRCULO DE AMIGOS DE LA CULTURA FRANCESA SE RINDIO AYER HOMENAJE A MARTI Y ARMANDO GODOY

En la fiesta de ayer se dió lectura a la conferencia de Godoy, dando a conocer la personalidad de Martí en París

GUSTAVO GODOY, SU HERMANO LA HA LEIDO

Versos de Martí, adaptados por Godoy. Recitaciones y al final bellas palabras del director Dr. Roberto de la Torre

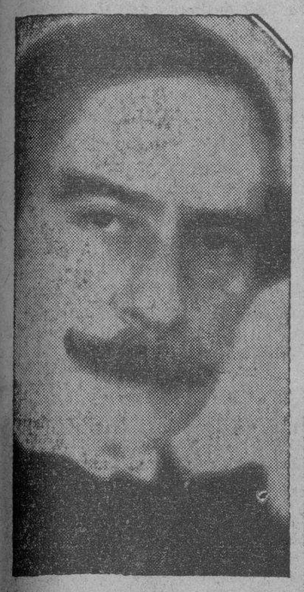

Salones del Círculo de Amigos de la Cultura Francesa, San Lázaro 311 altos. Mesa presidencial ocupada por el Dr. Roberto de la Torre, Director de la Institución. A su derecha la encantadora demoiselle Sarah Méndez Capote y Chaple que escribe versos en francés. A su izquierda Mad. Ursula Ferrari, también poeta en Francés. Y sucesivamente Gustavo Godoy, poeta en castellano, el ingeniero Pablo Ortega, el Dr. Domingo Méndez Capote y Conrado Walter Massaguer.

Motivo de la fiesta: honrar la memoria de Martí dando lectura a la conferencia en Francés que Armando Godoy poeta, pronunció en la casa de Balzac ante una selecta representación de la intelectualidad francesa para darles a conocer quien era el grande hombre americano y para leerles algunos de sus versos traducidos por el propio Godoy.

Da comienzo al acto con unas palabras sencillas y expontáneas del Dr. Roberto de la Torre, Profesor de lengua francesa en el extranjero, autorizado por la Facultad de Letras de la Sorbona. Quiere esto decir que el joven médico y linguista habló en el idioma de Moliere.

Expone el programa que va a sucederse y hace mención de los lindos grabados que Massaguer trajo de París y que se exhiben en las paredes del Círculo.

Gustavo Godoy anuncia que va a leer la conferencia de su hermano: dice palabras fervorosas en honor de Martí—representado en la fiesta por la magnífica cabeza que modeló Sicre—, y— hace notar la presencia de Méndez Capote que con el Maestro luchó por la redención de Cuba.

La conferencia de Godoy era ya conocida fragmentariamente? Faltaba tan solo ofrecerla en el lugar y el ambiente adecuado, en fiesta especial. En ella Godoy expone a los intelectuales franceses la personalidad varia de Maestro con la sencillez y la economía verbal que caben al hablar a un público difícil de interesar con vagas oratorias sonoras. La conferencia está florecida de citas poéticas, entre otras «Cultivo la rosa blanca« que no pierde su frescura original, ni su esencia franciscana, cristianísima al ser vertida al francés.

Al terminar la lectura de la conferencia de su hermano, Gustavo Godoy anuncia la recitación de versos de Martí, advirtiendo que son más bien adaptaciones. Lee el poema a Martí en francés de Armando Godoy. Y terminada su labor recoge nutridos y sinceros aplausos.

Sarah Méndez Capote, con fluidez, con gracia y con serena modestia leyó «Flores del Cielo», «Canto de Otoño», «Mantilla Andaluza» del libro de Godoy «Poemas Choisis de José Marít«, siendo aplaudidísima.

Mad. Ursula Ferrari, profesora de francés y poeta en esa lengua, explicó que iba a leer el poema de Godoy al Soldado Desconocido y después un poema propio, «La Queja del Avión» que no pretendía ser una réplica, pero que demostraba la diferencia entre el optimismo de Godoy y el pesimismo de ella que es miembro de la Sociedad Internacional de Mujeres por la Paz».

Roberto de la Torre cerró la fiesta haciendo el elogio de las personas que en ella tomaron parte, agradeciendo a la concurrencia su atención, recomendando la lectura de Martí «que todos sabemos quién es; pero que no le conocemos bastante». y elogiando la obra poética de Armando Godoy su patriotismo demostrado contínuamente con su ayuda y estímulos a los cubanos que pasan por París y por su devoción incesante a Martí y su obra que, gracias a él, comienza a conocerse y a admirarse en Francia!

La Srta. Méndez Capote y la señora Ferrari recibieron bellos ramos de flores y manos femeninas pusieron también una guirnalda de rosas alrededor del mentón pensativo del Martir según la genial versión de Sicre.

A. M.

A Través de la Vida

Por Héctor de Saavedra

—VIRULILLA—
—Gata de Tejado—

Las señoritas Conchita y María Teresa Freyre de Andrade, que editan una interesante Revista titulada "Mañana", y dedicada a los niños, me hicieron el honor de pedirme un artículo cuyo asunto había de ser un gato. Nunca fué más fácil mi labor, porque no hice sino transcribir la vida tranquila y feliz de una gata que me acompaña y que puede decir con razón recordando al poeta: "Dichosos aquellos que no tienen historia".

He aquí el artículo que reproduzco de "Mañana":

"No ha pasado su juventud, y ni siquiera su infancia o su vejez en esas altitudes que son los tejados. Virulilla nació en una zanja o cuneta de las que circundan a "Bagatelle", modesta finca de las cercanías de la Habana, en el distrito municipal de Marianao. La casa es vieja, remozada, y la tierra no obstante ser excelente para ladrillos, es mala para las siembras, pero a pesar de ello a fuerza de riego y abono se ha conseguido allí una vegetación tan tupida y exuberante como la de los bosques vírgenes de América. La gracia mayor de "Bagatelle" es que en ella no ha entrado el cemento romano.

Pero volviendo a Virulilla que tiene su capítulo en la "Historia de mis Gatos" diré que nació no sé dónde y fué depositada por alguien en la cuneta o abandonada por su madre, aunque me inclino a creer que fué un humano el que la condenó a morir de hambre porque ningún animal he visto que deje a sus pequeños ni aún a la puerta de la casa de Maternidad.

El caso es que la gatica fué descubierta por mi criada y que piadosa como todos los que me rodean, la alimentó como a un niño y lavó su pobre cuerpo cubierto del fango del arroyo.

Virulilla tomó carta de naturalización en Bagatelle, calzada Real de Marianao, barrio de Curazao, y a los pocos días de bien comida y aseada corría por los rincones tratando de divertirse con las cosas futiles. Así llegó hasta mi cuarto por instinto sin duda, y de buenas a primeras la sentí en mi cama acostada a mi lado.

Se comprenderá que con estas disposiciones muy pronto entró en confianza y al poco tiempo hacía lo que le daba la gana.

¿Quién le puso el nombre de Virulilla? No sé. Oí que los criados la llamaban así, quizás porque carecía de distinción y porque venía de la cuneta. Error de estimación, aunque

(Sigue en la Página 22)

Un Previsor

Por Abela

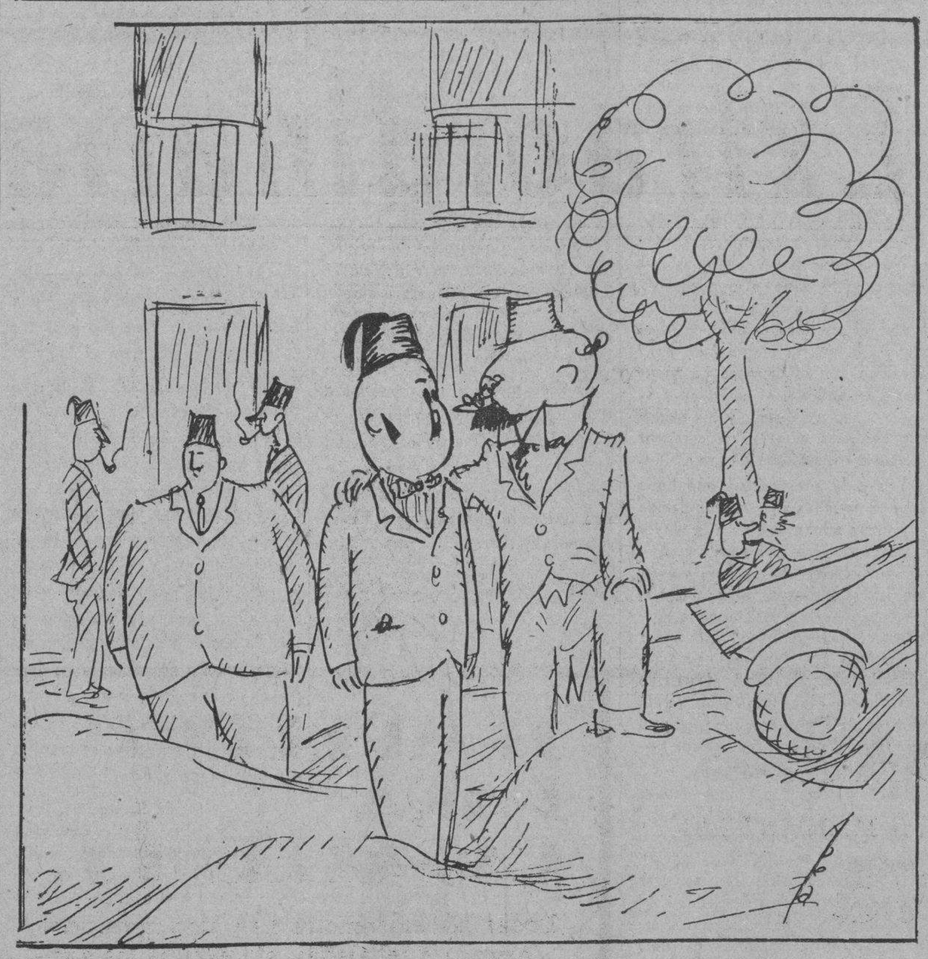

—Es decir que por patriotismo acompañas al gigante a todas partes?...
—¡Seguro! Figúrate qué conflicto, si este americano se pierde en un bache.

CERCA DE MIL DOSCIENTOS MIEMBROS DE LA INSTITUCION AMERICANA DEL "MAHI TEMPLE" HAN DESFILADO AYER ANTE EL PRESIDENTE DE LA REPUBLICA Y FRENTE A PALACIO

MR. STOPP, GRAN POTENTADO, DIJO QUE EL HABER VENIDO A PASAR EN CUBA UN DIA TAN GLORIOSO PARA LOS E. U. ERA BUENA PRUEBA DE SU AMOR A CUBA

EL GENERAL MACHADO ABOGA POR QUE ESTAS VISITAS SE REPITAN CADA AÑO

LE FUE ENTREGADA AL PRESIDENTE MACHADO UNA TARJETA DE ORO QUE LO ACREDITA COMO MIEMBRO VITALICIO DEL "PALMBEACH ANGLERS SPORT CLUB"

En la mañana de ayer, a las nueve y media, se efectuó, frente a Palacio, el desfile de los miembros del Mahi Temple, que se encuentran de temporada en Cuba, desde hace días.

Los masones que ayer desfilaron llegaban a cerca de mil doscientos, con sus vistosos uniformes y sus bandas de música, siendo integrado ese grupo, además, por miembros de los veteranos de la guerra hispanoamericana, de la Legión de Honor de la Gran Guerra, boy scouts, etc.

El Presidente Machado, bajó por la escalera principal de Palacio, situándose en los portales que dan frente a la Avenida de las Misiones. El gran público allí congregado, entre ellos los americanos, prorrumpió en estruendosos aplausos. El Presidente Machado, que pertenece a los Mahi Temple, vestía el uniforme de gala de esa institución, consistente en saco cruzado color azul y pantalón de franela blanca. La cabeza, tocada con el gorro rojo, que ostenta la clásica media luna y el alfanje. Acompañaban al Jefe del Estado, el secretario de Sanidad, doctor Francisco María Fernández, también perteneciente a los Mahi Temple y vistiendo asimismo el uniforme de los mismos; los secretarios de Hacienda, Gobernación, Presidencia; los subsecretarios de Estado y Gobernación; los jefes de la Policía Judicial y Nacional; el jefe del Despacho de la Secretaría de la Presidencia y los ayudantes presidenciales comandantes Firmat y Gali Menéndez y el coronel Morales Coello. Además, el alto empleado de la Secretaría de todo, señor Rafael Martínez Ibor.

La banda municipal de la Habana, la del Ejército y la de los Mahi Temple, ejecutaron al unísono los himnos Nacional Cubano y el de los Estados Unidos.

Una comisión de los más significados visitantes americanos saludó al Jefe del Estado. Al frente de ellos iba el Gran Potentado Mr. E. Lee Stopp; y el embajador de esa institución en Cuba, Mr. Hugo Harstenstein.

Hizo uso de la palabra, primeramente, Mr. Stopp, quien pronunció unas breves y sentidas frases en inglés, siendo traducidas al español por el señor Martínez Ibor. Dijo Mr. Stopp que para los americanos era un inmenso placer pasar en Cuba un día glorioso como el de ayer para la gran nación americana, fecha gloriosa en que se conmemora la independencia de los Estados Unidos; venir aquí donde son recibidos con cariño y donde se encuentran como entre hermanos. Además, agregó que ellos demostraban sus simpatías al pueblo cubano, al venir en un día tan señalado para los Estados Unidos, a pasarlo junto a nosotros.

Después, el Presidente Machado pronunció, en español, un magnífico discurso, que fué traducido al inglés por el señor Martínez Ibor. He aquí las palabras del Jefe del Estado:

(Versión taquigráfica de los señores Herminio y Oscar Fuentes).

Señores potentados, embajadores y nobles:

¿Porqué pertenezco yo y he querido pertenecer a esta institución del pueblo americano que es una institución universal?, porque es noble, es generosa y es grande; no ya porque pertenece al mundo, sino también por que se inició en el gran pueblo americano y eso bastaría para que tuviera pensamientos generosos y grandes, entre los cuales se destaca como el más importante en este momento reclamar al mundo entero que se mantengan la confraternidad, la paz y la concordia en toda la Humanidad.

Por eso es que el Presidente de la República, en nombre del pueblo cubano, recibe con cariño fraternal a quienes vienen aquí a nombre de pueblo que ha sido y quiere ser nuestro compañero fraternal en la defensa de la libertad y de la paz universales. La Declaración de Independencia formulada por el pueblo americano fué y será siempre para nosotros, para el pueblo cubano, motivo de orgullo porque lo es para ese pueblo generoso que vino a ayudarnos a hacer nuestra independencia y después ha querido, quiere y querrá siempre mantener nuestra soberanía de nación libre. Es este 4 de julio un día memorable para los americanos, pero también es memorable para los cubanos, porque para nosotros representa tanto como el diez de octubre y el veinticuatro de febrero, ya que por haber sido la cuna de la libertad de los Estados Unidos fué el germen para la libertad de Cuba. (Aplausos).

Esta visita de amor y confraternidad no es una mera visita de americanos que vienen a Cuba a visitarnos. Es un acto de amor y confraternidad, una visita de concordia porque ustedes vienen a un pueblo donde los americanos no son extranjeros, donde son cubanos, porque sus

(Continúa en la VEINTIDOS)

Alamac
HOTEL
Broadway and 71st. Street
NEW YORK

Conocido y recomendado por las principales familias que visitan esta Metrópoli. Sirvientes de habla española, cocina ESPAÑOLA y AMERICANA.

Dos estupendas Orquestas Americana y Cubana diariamente.

Congo Roof y Cabaret selecto

Table de Hote y a la Carta. Habitaciones amplias y claras $4.00, para dos personas $6.00, por semanas $21.00 y $35.00.

TODOS CON BAÑO Y DUCHA PRIVADO
Departamentos de sala y cuarto $8. por semanas $52.00.

Apartamentos de tres y cuatro habitaciones con su salón y dos baños, a precios de verano.

Busque a nuestro representante en la estación o en el muelle. Oficinas y Salón de Lectura del "DIARIO DE LA MARINA"

Oficinas del OPEN ROAD
Agentes de Vapores HOTEL ESPLANADE
West End Avenue y 74 Street
Lujosos apartamentos con sus cocinitas. Precios de verano

Antonio Agüero
Gerente Hispano.
Hotel Alamac
Cable: ALAMACOTEL
Broadway and 71st. Street
NEW YORK

MENOR HERIDO DE UNA PEDRADA

Un cabo de la marina cubana trató de poner fin a su vida

Florencio Antonio Vergara Martínez, de 7 años de edad y vecino de Cienfuegos 43, fué asistido en el Primer centro de socorro de una herida contusa en la cornea derecha, siendo su estado de carácter grave. Este menor se encontraba en la azotea de su domicilio, cuando fué alcanzado por una piedra que desde la calle le arrojó Fermín Alfonso Riera, de 12 años de edad y vecino accidental de Cienfuegos 60. El menor fué detenido y puesto en libertad.

ABURRIDO DE LA VIDA

Andrés Soriano García, de p3 años de edad, Cabo de la Marina Nacional y destacado en el crucero Baire, fué asistido en el primer centro de socorro de una grave intoxicación, que se produjo al ingerir una pastilla de bicloruro en la esquina de Zanja y San Nicolás, por estar aburrido de la vida.

LESIONADO POR UN AUTO

En el Hospital Municipal, fué asistido Gonzalo Armenteros Guille, de 8 años de edad y vecino de Infanta número 47, de graves contusiones diseminadas por el cuerpo, que le produjo casualmente al arrollarlo en la esquina de Infanta y Maloja, el auto 11768, que conducía Fernando Brones Valdés, vecino de San Andrés número 9 en Guanabacoa. El Juez de Guardia doctor Gutiérrez Palmaseda, ordenó la libertad del mencionado chofer.

LA COLONIA AMERICANA DE LA HABANA CELEBRO EN EL AMERICAN CLUB SU GRAN FIESTA TRADICIONAL DEL 4 DE JULIO

"En cualquier parte del mundo en que un americano se encuentre con otro habrá una celebración", dijo el Emb.

SE PRONUNCIARON DISCURSOS ENTUSIASTICOS

Palabras del Pte. del Club, Mr. Hedges, de Morales Coello, en nombre de Machado, Alcalde, Dr. Céspedes, Fernández

Ayer a las doce y media, del día se celebró en el American Club, el almuerzo ya tradicional con que la Colonia norteamericana celebra entre nosotros, su fiesta patriótica por excelencia, que como saben todos nuestros lectores fué ayer, día 4 de julio, el que marca la independencia de los Estados Unidos.

Nutridísima era la concurrencia que asistió. Todas las mesas estaban ocupadas. El aspecto del salón era muy animado. En la mesa presidencial tomaron asiento junto con el Embajador Mr Guggenheim, el Presidente del American Club, Mr. Dayton Hedgez y el representante personal del Presidente de la República, su Ayudante el Coronel Julio Morales Coello, de la Marina Nacional.

Allí también tomaron asiento el Secretario e Estado, doctor Francisco María Fernández, el de Obras Públicas, doctor Céspedes, el Presidente del Congreso, Vázquez Bello y el Alcalde de nuestra ciudad, Miguel Mariano Gómez.

El almuerzo transcurrió en un ambiente gratísimo. Terminado aquel dieron comienzo los discursos, siendo el, del Embajador Mr. Guggenheim, el más importante y que transcribimos íntegro más abajo.

El primero que hizo uso de la palabra fué el Presidente del Club Americano, Mr. Hedges, quien tras breves frases cedió el turno al Coronel Morales Coello quien en nombre del Presidente de la República expresó la satisfacción que lo embargaba en vista del espectáculo altamente fraternizador que presenciaba.

Inmediatamente lo siguió el Embajador de Norteamérica cuyo discurso fué muy aplaudido por los altos conceptos que encerraba.

He aquí íntegra esta magnífica pieza oratoria:

En este aniversario, si un americano se encuentra con un compatriota, en cualquier parte del mundo que estén puede usted tener la seguridad que habrá una celebración. Todos nos unimos para regocijarnos del hecho de que hace ciento cincuenta y cuatro años, en la costa del Atlántico, unos cuantos millones de gentes de tipos muy distintos—menos que la población de Cuba—decidieron unirse, ser independientes, y fundar una democracia capaz de abrirse paso en el mundo. Fué una idea asombrosa; la mayor parte de la gente creyó que era ridícula; su éxito representaba el triunfo de una fé temeraria

Quizás no necesitemos otra vez de una fe tan grande como esa. Cada Cuatro de Julio, sin embargo, nos encuentra con ciertos problemas por resolver, y nos recuerda la fe que se necesita para resolverlos. Creo que podríamos decir por ejemplo, que el día de hoy se está celebrando con cierta tristeza. Hemos estado sintiendo los efectos de una depresión económica mundial y muy discutida En épocas semejantes, podemos recordar el cuento de las dos ranas que se hallaban vagando sin dirección en un sótano oscuro y fueron a caer dentro de una botija de leche. No podían trepar por los costados rectos y resbalosos de la botija, ni tampoco podían saltar de la leche. Parecía que era un caso completamente perdido. Una de las ranas era pesimista. Nadó en la botija, estudió la situación bajo todos los puntos de vista y dijo: «No hay salida posible de aquí». Encogió las patas, se sumergió entre la leche y murió. La otra rana fué más optimista. Esta dijo: «Tiene que haber algún modo de salir de esto. Voy a bogar por aquí y a ver como resuelvo el asunto». Así es que se puso a nadar en la leche y a sacudir las patas con tanta actividad durante toda la noche, que a la mañana siguiente se encontró parada en un pote de mantequilla.

Nosotros, en Cuba, a pesar de las serias dificultades que experimentan los negocios de la Isla, y a las que yo no trato en lo más mínimo de restar importancia, tenemos muchas cosas para estimularnos.

El problema económico de Cuba es fundamentalmente igual al que están haciendo frente muchos países del mundo, es decir, el exceso de producción. Por el momento, hay un gran exceso mundial no solamente de azúcar, sino de trigo, algodón, café, petróleo, cobre, acero, plata y muchos otros productos. Según la clasificación que le dan los economistas, el problema es realmente uno de «distribución», porque, a pesar de la falta aparente de demanda, existe en el mundo en general un mercado potencial para toda clase de productos. Según vayamos aprendiendo a abrir estos mercados, a darle una dirección más inteligente al comercio internacional, es indudable que el problema de la «distribución» se solucionará.

Mientras tanto hay un problema local en cada comunidad, y cada comunidad se enfrenta con la necesidad de ordenar su propia casa. Esto no podrá conseguirse por medio de panaceas políticas sino únicamente por medio de una estricta observancia de sanos principios económicos.

Un motivo de estímulo aquí se encuentra en las muchas indicaciones de que Cuba está laborando hacia estos principios. La industria azucarera se encuentra libre de reglamentaciones exteriores, y tiene la oportunidad de lograr su propia salvación, lo que puede hacer con dirección y unidad. Se ha hecho un esfuerzo para nivelar el presupuesto, que se conseguirá no aumentando los impuestos, sino reduciendo los gastos del Gobierno y limitando los gastos de importancia a sumas ya dispuestas. Igualmente, el desarrollo de nuevos productos agrícolas, tan importante al país como un medio de impedir violentas depresiones periódicas, indica ventajas realmente importantes. Durante los últimos dos años, las importaciones en Cuba de productos alimenticios han disminuido en un 25 por ciento, mientras que sus exportaciones de alimentos (sin incluir el azúcar) aumentaron un 50 por ciento.

Además, tengo noticias de que existe un número de proyectos mercantiles importantes que se estudian para Cuba, algunos de los cuales indudablemente serán llevados a cabo. Estos proyectos abarcan un amplio campo, incluyendo la industria, la agricultura, y utilidad pública. Estos de ningún modo constituirán una sangría de los recursos financieros del Gobierno. Ayudarán a aliviar el importante problema de la falta de empleo en la actualidad durante las etapas constructivas, y más adelante en la operación, y darán más ímpetu al progreso de Cuba.

Estos desarrollos solamente son factibles por la confianza de ese mago que huye con tanta facilidad—el capital. Con la confianza, tenemos el círculo feliz de la inversión, construcción y operación, y todo esto proporciona empleo, que conduce a la prosperidad y a las nuevas inversiones.

Debe hacerse mención de una fuente de ingresos que es muy importante para Cuba y que está destinada a serlo más todavía, lo que gastan los turistas. Se calcula que durante el pasado año los turistas gastaron en Cuba aproximadamente veinte millones. El Estado de la Florida, por ejemplo, calcula sus ingresos por concepto del turismo en ciento cincuenta millones de pesos anualmente, y sueña con duplicar esta cantidad. Naturalmente la mayor parte de los turistas que vienen a Cuba son nuestros compatriotas. Debido a la franca hospitalidad que caracteriza a los cubanos, y a los lazos siempre crecientes de amistad e inteligencia entre Cuba y los Estados Unidos, este negocio del turismo debía crecer hasta alcanzar grandes proporciones.

Estas, en resumen, son las razones de estímulo en Cuba en la actualidad. No he tratado de mostrar el lado sombrío de este cuadro. Todos podemos verlo, y quizás verlo demasiado bien. Admitiré con toda franqueza que el camino hacia la prosperidad es angosto y empinado. Cualquiera desviación o flojedad pueden significar una caida hacia atrás en la adversidad. No creo que caeremos hacia atrás. Quizás el Cuatro de Julio contribuya grandemente a hacer difícil a cualquiera el creer en la derrota.

Luego habló el actual Secretario de Estado quien también expresó su satisfacción.

Se leyeron varios telegramas de excusa y el doctor Carlos Miguel de Céspedes pronunció algunas palabras muy aplaudidas. Inmediatamente lo siguió el actual Presidente del Senado, el doctor Vázquez Bello cuya oración conceptuosa también fué bien recibida y por último habló el Alcalde de la Habana, Miguel Mariano Gómez, quien pronunció en inglés un entusiasta discurso.

La Banda Municipal amenizó el acto.

(Véase la información gráfica en la página ULTIMA).

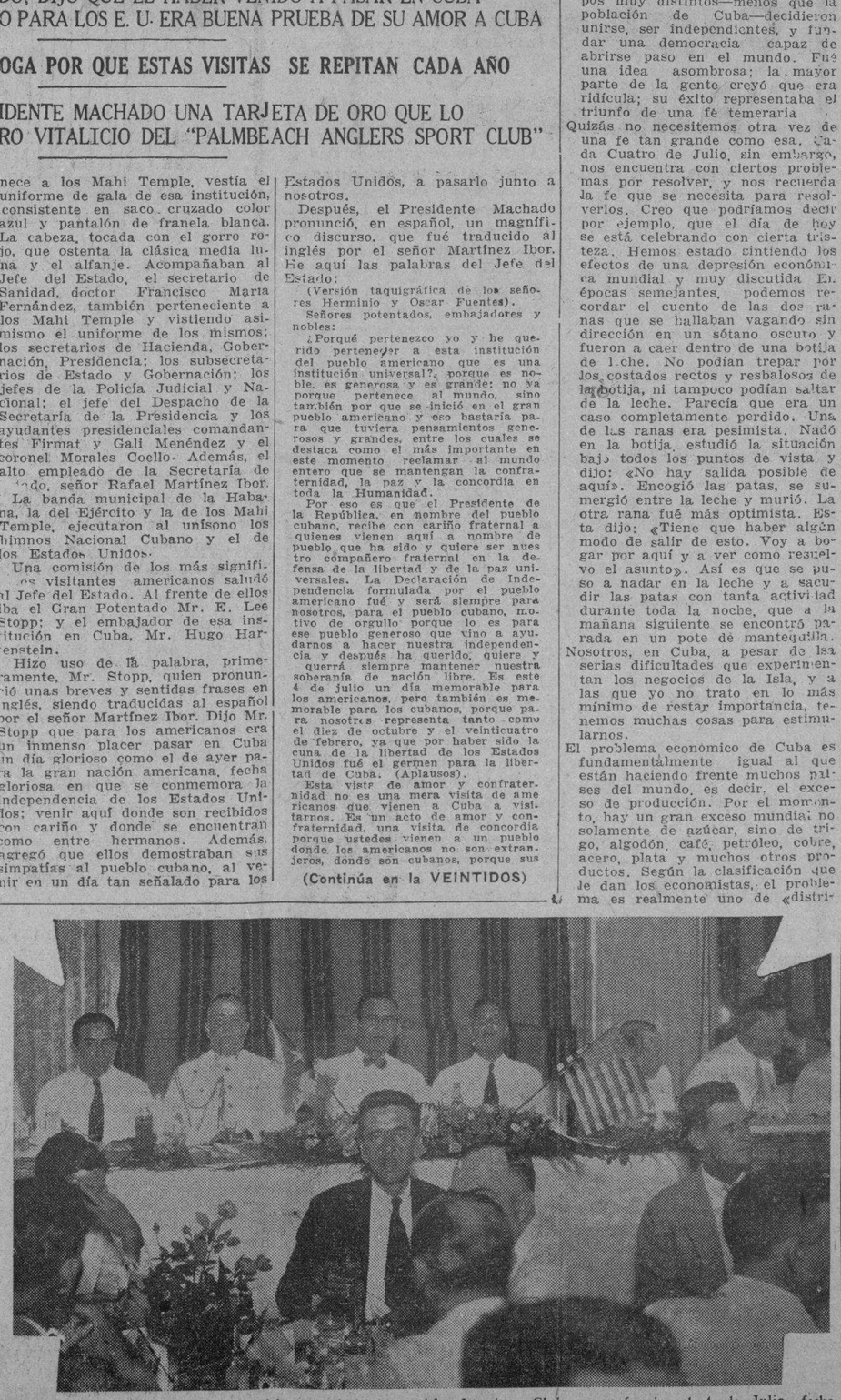

Presidencia del banquete anual que celebran los miembros del «American Club» para festejar el 4 de Julio, fecha conmemorativa de la Indep endencia de los Estados Unidos.

GRAN INCENDIO AYER EN BOSTON

Millares de pies de madera y miles de toneladas de carbón

BOSTON, Julio 4. — (AP) — Esta noche un incendio causó enormes daños en gran parte del litoral de muelles de Boston. Se quemaron millares de pies de maderas valiosas y miles de tontladas de carbón.

Las llamas comenzaron en una herrería, propagándose rápidamente a los almacenes de materias combustibles. Ya el fuego había hecho muchos progresos cuando se dió la voz de alarma. Los estimados de las pérdidas varían entre medio millón y un millón de pesos.

Las Defunciones Ocurridas Ayer en la Habana

HASTA LAS 4 P. M.

Luis Espín Garriga; raza blanca; 64 años; 2 núm. 132; Vedado; miocarditis crónica.

Lugarda Pérez; raza blanca; 52 años; Hospital C. García; arterio esclerosis.

Juan Baby; raza blanca; 26 años; Hospital Calixto García; bronquitis aguda.

Felipe Morales Pérez; raza mestiza; 20 años; Delicias 84; tuberculosis pulmonar.

Lorenza Marchand; raza b.; 42 años; Hospital Calixto García; alienación mental.

Oscar Cerra; raza blanca; 20 años; Cerro 659; tuberculosis pulmonar.

Juliana Montero; raza blanca; 86 años; Daóiz letra A; senilidad.

Clemente Ortuño; raza blanca; 57 años; Quinta Dependientes; úlcera.

Pedro Salomón; raza blanca; 32 años; Cerro 659; otitis supurada.

Julia Llao y Vasallo; raza blanca; 50 años; Chaple 4; endocarditis crónica.

Ramón López López; raza blanca; 40 años; A. Apolo 4; bronquitis crónica.

Grandina Sierra; raza blanca; 21 años; J. del Monte 301; miocarditis.

La Huelga y la Confederación

MADRID, julio 4. (AP) La Confederación General del Trabajo ha dado una nota a la publicidad negando su participación en las huelgas que se han registrado recientemente en distintas ciudades españolas agregando que cuando crea llegado el momento de declarar la huelga general, dará las órdenes oportunas a sus asociados para que abandonen el trabajo.

LA NYRBA REBAJA EL PASAJE A MIAMI DESDE LA HABANA

El viaje de ida y vuelta, en hidroavión, costará $46.00

ESCALAS EN CAYO HUESO

Las gigantes naves salen a diario, menos los domingos

El señor Ramsey, representante en Cuba de la Nyrba Line, dice:

La New York, Río and Buenos Aires Lines, fué la primera en anunciar la gran reducción de precios y tarifas de verano, sobre sus pasajes. Esto significa la gran ventaja existente para todos los viajantes en general, y especialmente aquellos que gocen de una temporada vacante, pudiendo disfrutar ésta en un viaje aéreo directo a Miami, por estar al alcance de todos.

El viaje de ida y vuelta a Miami puede obtenerse ahora por $46.00, siendo el viaje de ida sola, por $36.00.

Los pasajes que se obtengan ahora de ida y vuelta, serán válidos hasta Octubre 31, 1930, lo cual le proporciona la manera de poder si así lo deseare, extender su viaje hasta New York, alcanzándole el tiempo para su regreso.

También la Nyrba Air Lines, en su servicio regular diario hace escala en Key West en su viaje de Habana-Miami, y cobrará $25.00 por pasaje de ida o vuelta.

Estos Yates Aéreos zarpan a diario menos los domingos a las 2:30 p. m., del Aero-Puerto radicado en la Ensenada de Marimelena, Bahía de la Habana, haciendo escala en Key West a las 3:30 y llegará a Miami a las 5:30 p. m.

La Nyrba Air Lines, opera su servicio con gigantescas naves aéreas con perfecta capacidad para veinte o treinta pasajeros, lo que se llama la última palabra en confort, velocidad y lujo. Entre otras comodidades poseen dichas naves además de su amplia capacidad interior, anchos pasillos centrales, compartimentos separados, asientos de aires, cuartos de descanso estilo pullman, permitiéndose el fumar. Cada avión es equipado de dos aparatos de radio para el servicio y garantía de los pasajeros durante el viaje.

La Nyrba Air Lines contribuye, mirando siempre hacia el engrandesimiento de la aviación y la necesidad futura del transporte aéreo, lo que justifica poniendo al alcance de todos sus precios reducidos para esta temporada de verano.

Servicio Aéreo Internacional

El aeroplano correo número 214 llegó a Columbia, procedente de Miami, a las 9 a. m., conduciendo 12 sacos de correspondencia que pesaban 420 libras con un total de 10,810 artículos postales.

OIGA, JOVEN!!!
Eso..... se cura con "GONOKAVA"
(FORMULA ALEMANA)
Tratamiento Interno-Externo. Curativo
En todas las Droguerías. Farmacias Principales.

M.E.C.D. 2016

DIARIO DE LA MARINA

FUNDADO EN 1832

Dirigido hasta 1919 por D. Nicolás Rivero y Muñiz

OFICINAS:

Habana, Prado 103. — New York, 516 Fifth Ave.

Editado por la Compañía DIARIO DE LA MARINA (S. A.) cuyo programa consiste "en la defensa de los intereses generales y permanentes de la Nación cubana, de los especiales de la colonia española establecida en la misma y de su unión y armonía entre los diversos elementos que conviven en el país.—Artículo 6o. de los Estatutos.

PRECIOS DE SUSCRIPCION:

HABANA		PROVINCIAS	
1 mes	$ 1.60	1 mes	$ 1.70
3 idem	" 4.80	3 idem	" 5.00
6 idem	" 9.00	6 idem	" 9.50
1 año	" 18.00	1 año	" 19.00

EXTRANJERO

1 año . . $ 21.00
6 meses . " 11.00
3 meses . " 6.00

LOS EFECTOS DE LA NUEVA TARIFA AMERICANA

COMO advertimos en más de uno de nuestros editoriales mientras se discutían las tarifas Hawley-Smoot, los recargos en ellas establecidos no afectan sólo a nuestra industria azucarera.

La elevación de los derechos a la carne, de tres a seis centavos por libra, prácticamente ha matado la incipiente exportación que hacíamos a los Estados Unidos y que, de prosperar, hubiese permitido desarrollar en gran escala nuestra riqueza pecuaria.

El aumento a las hortalizas y las frutas, con que se ha querido favorecer a los agricultores de la Florida y California, está lesionando también nuestras restringidas exportaciones de esos artículos, y de ello empiezan a quejarse con justo motivo los productores del país.

La tasa a que han quedado sujetos dificulta, y acaso llegue a imposibilitar, ese comercio, si el Gobierno no se apresura a hacer las gestiones necesarias para que con sentido de equidad se revise en cuanto a ellos, lo antes posible, la tarifa, mediante el arbitrio de la llamada cláusula flexible.

No hay razón alguna que justifique los derechos con que se gravan nuestras frutas y hortalizas, porque de las primeras puede decirse que no hay producción en los Estados Unidos, y en cuanto a las segundas se exportan precisamente en invierno, después de terminadas las cosechas en aquel país y, por lo tanto no van a competir con los productos del mismo, menos a arruinar esa rama de su agricultura.

Antes de la elevación de las tarifas no era muy próspero, que digamos, el comercio que hacíamos con tales artículos, por las quiebras a que está sujeto; pero ayudaba al desarrollo y diversificación de la producción agrícola e influía en el mejoramiento progresivo de la economía nacional. La riqueza que se ha fomentado al amparo de ese comercio, tenemos pues, que defenderla, tratando de conservar el mercado americano, ya que parece imposible sustituirlo por otros.

La tarifa Payne-Aldric, del año 1909, que suavizó las anteriores de McKinley—1890—y de Dingley—1897—, abrió camino a esas y otras exportaciones, que fueron paso a paso prosperando; pero el retorno al proteccionismo exagerado, amenaza cerrarnos, o poco menos, el mercado en que nuestros agricultores, muchos de ellos americanos, han tenido lógicamente puestas sus esperanzas, sin salirse de la realidad para pretender beneficios imposibles, ni siquiera ampliamente remuneradores.

En modo alguno han sido onerosas esas exportaciones de hortalizas y frutas para el pueblo de los Estados Unidos. Su valor es bien escaso. Según datos estadísticos correspondientes al año 1928, los más recientes que tenemos a mano, ascendieron a cuatro millones ciento un mil ochocientos ochenta y nueve pesos, suma que compensamos a la economía de aquel país con el importe de las compras de productos similares que le hacemos y que montaron en el expresado año $3.514.412.

En la lista de las exportaciones de frutas figura en primer lugar el plátano, con un valor de $1.186.568, pero es de advertir que la mayor parte procede de las grandes plantaciones de la United Fruit Company, entidad americana; el segundo renglón corresponde a la piña, con $956.406, que en muy poco o en nada afecta a la escasa producción doméstica de los Estados Unidos; el tercero, lo ocupan las toronjas, con $262.573, y aparte de que los principales cosecheros son americanos, como los embarques se hacen cuando escasean en aquel mercado, tampoco lesiona ese comercio a los agricultores de aquel país; el cuarto renglón, entre los de relativa importancia, es el de los aguacates, con $90.422, bien insignificante en relación con lo que debía ser por la excelencia del fruto.

Sobresalen en la lista de los productos de hortaliza exportados, el tomate, con un valor de $628.499; las papas, con $212.830; las berenjenas, con $120.882; los pimientos, con $147.754; las habas lima, con $55.820; los frijoles negros, con $42.559, y el quimbombó con $21.565, cantidades que aisladamente ni en conjunto son como para aruinar, ni mucho menos, la agricultura americana, y, por lo tanto, no justifican ningún recargo arancelario, como no responda al exclusivo designio de anular las posibilidades de la exportación que hacemos, harto quebrantada con las trabas que le impone la sanidad vegetal, a veces caprichosas.

Para determinar la necesidad en que estamos de defender ese comercio, lo que equivale a decir mantener la vida de las comarcas productores, expondremos documentalmente en un próximo artículo, otras cosas sobre el daño que están recibiendo con la nueva tarifa Hawley-Smoot, algunos de los principales productos, y la falta absoluta de equidad con que han sido tratados. Los datos que nos proponemos ofrecer, son bien elocuentes.

Efemérides. - Julio 5 de 1788

Convocación de los Estados Generales en Francia

La situación de revolución latente que existía en Francia y que se manifestaba en motines, en choques con los guardias franceses, tenía como pretexto la restitución del Parlamento, lo cual tuvo que hacer la monarquía el 23 de Septiembre de 1787. El Parlamento se reunió enseguida, y tomó un acuerdo que creó inmediatamente entre él y el rey un abismo, ya que casi se obligaba al monarca a "convocar los ansiados Estados Generales en la forma que habían sido convocados y reunidos en 1614. El rey, bajo la presión del Parlamento, cedió y publicó un decreto el 5 de Julio de 1788 en el que se invitaba a todos los ciudadanos, especialmente los turistas, a que estudiaran la forma en que éstos habían sido reunidos y debían serlo entonces.

El mencionado decreto de 5 de Julio de 1788 excitaba a todos los tribunales y a todas las personas entendidas de Francia a que investigaran el procedimiento que en las distintas partes del territorio se seguía para convocar y reunir los antiguos Estados Generales, y hablando de la última asamblea de éstos se decía: "La convocación se hizo entonces por bailiatos, pero, indudablemente, no de un modo igual en todas las provincias; actualmente, así el número como las fronteras de estos bailiatos han sufrido importantes modificaciones que es preciso tener en cuenta, además, para las provincias desde entonces anexionadas no hay punto de partida; y por último, así en el modo de proceder a las elecciones, como en el número y aptitud de los electores nada se sabe." Por lo tanto, como se ve, no se sabía nada, luego decir "como en 1614" era no decir nada, ocultar una segunda intención que pronto se descubrió al descubrirse las relaciones que mediaron en 1614 en las que el estado llano fué dejado al lado ya que era un Parlamento feudal. Este descubrimiento trajo como consecuencia la ruptura entre el pueblo y el Parlamento.

ADUANAS Y ELECCIONES

Por ANTONIO ESCOBAR

HAY quienes pronostican que la reforma arancelaria, hace pocos días sancionada por el Presidente Hoover, hará el primer papel en las elecciones legislativas del año que viene y acaso origine la derrota en ellas del partido republicano, autor de ese recargo fortísimo en los derechos de importación. Le han ayudado ciertos alementos del partido democrático.

No sería la primera vez que la pugna entre el libre cambio y el proteccionismo fuese lo más apasionante de una campaña electoral. Sin ir más atrás de 1888, en aquel año, como cuatro antes, el partido democrático se había declarado favorable a una reducción en los derechos, pero—añadía—"tomando en consideración la diferencia entre los jornales americanos y los extranjeros". Este considerando da la medida del libre-cambismo de los demócratas, que es, como Montaigne dijo del hombre, "ondulante y diverso."

Los republicanos, que también querían amparar al trabajo americano, pero sin rebajar derecho alguno, ganaron las elecciones y recargaron los derechos en un promedio de 49 1|2 por 100. Esta medida, votada el año 901, fué la famosa de Mac Kinley, que dió a conocer a su autor y le abrió el camino a la Presidencia de la República. Al mes largo de promulgada, cuando provocó una pronta y violenta agitación anti-proteccionista, el partido republicano perdió las elecciones de Representantes; y dos años después subió a la Presidencia el demócrata Cleveland, con el apoyo de sus correligionarios y de algún elemento republicano y con el programa de "aranceles meramente fiscales", **for revenue only.**

Pero no pudo realizar su programa; porque en el Congreso bastantes demócratas "ondulantes" se pasaron al enemigo, y, entendiéndose con las minorías republicanas, elaboraron la Tarifa Wilson, en la que el promedio era de un 39 por 100, sólo un 10 menos que la de Mac Kinley.

Este fué elegido Presidente el año 96, después de una campaña en la cual el tema preponderante no fué el arancelario, sino la acuñación copiosa de plata, asunto acerca del cual se dividió el partido democrático; la fracción hostil a la acuñación votó al republicano Mac Kinley para la Presidencia. Durante su período de gobierno se promulgó en 1897 la Tarifa Dingley, la más alta conocida hasta entonces, con un promedio de derechos de 57 por 100 y la que más ha durado: los gobiernos de Mac Kinley, Roosevelt y Taft.

En tiempo de éste vino la Tarifa Payne-Aldrich, tan alta como la anterior y que, como la de Mac Kinley fué el prólogo de una derrota de los republicanos. Al año de publicada, ganaron las elecciones los demócratas y llevaron a la Presidencia a Wilson.

Al parecer hay bastantes americanos, que ni son republicanos ni demócratas; y cuando los primeros les prometen que con los derechos altos subirán los jornales y será la vida más barata, votan la candidatura republicana; pero cuando después ven que siguen ganando lo mismo y pagando lo mismo por el jamón y por las camisetas, votan la candidatura democrática en las primeras elecciones. Esos ciudadanos son proteccionistas como productores y libre-cambistas en cuanto consumidores.

Bajo la Presidencia de Wilson vino la Tarifa Underwood, obra del distinguido político de este nombre, que era entonces el jefe de los demócratas en la Cámara de Representantes y luego pasó al Senado. Aquella Tarifa no era libre-cambista, ni podía serlo, porque no se puede variar súbitamente de sistema sin graves inconvenientes, pero en ella había rebajas de derechos y se suprimían algunos de ellos, entre otros el del azúcar, a partir del año 1916.

No se pudo poner a prueba este régimen, llamado "crepuscular", pues no era ni el proteccionismo brutal ni el libre cambio, porque a poco la guerra mundial de 1914 modificó las condiciones económicas. Las industrias americanas se apresuraron a fabricar y las naciones europeas cesaron de competir en muchos ramos con esta república.

Y así, la prosperidad que hubo aquí en aquellos años no fué debida al sistema aduanero sino a la mayor matanza de seres humanos conocida en la Historia. Con la paz, volvieron los republicanos al gobierno y Harding sucedió a Wilson en la Presidencia. Y hubo una Tarifa más: la Fordney-Mc Cumber; causó algún disgusto que costó al partido republicano algunos puestos en la Cámara de Representantes; pero el descontento no fué tan grande como en los casos anteriores.

Había en esta Tarifa una innovación juiciosa: la de que el Presidente podía modificar partidas del arancel, después de una investigación por la Comisión de Tarifas. Por desgracia, bajo las Presidencias de Harding y de Coolidge, ambos republicanos y proteccionistas devotos, no hubo más que unas cuantas modificaciones y todas relativas a importaciones de poca cuantía, y en todos los casos, menos en dos, se modificó, no para rebajar derechos, sino para recargarlos. Una de las rebajas fué para fomentar la cría de codornices oriundas de Alemania o de Austria en el Estado de Pensilvania. ¡No había codornices nacionales que proteger!

Esta Tarifa Smoot-Hawley contra la cual se protesta tanto ahora, ¿será el tema principal, el **leit-motiv** como dicen los músicos alemanes, de las elecciones de 1931? Hay un año por delante; y

En un año de vida que tenemos, el rey, el burro o yo nos moriremos.

Cosas pueden ocurrir de aquí a entonces que hagan olvidar el asunto arancelario y aún acaso el de la prohibición, que promete seguir siendo crónico, de más juego que ese.

Los partidarios de que no se permita a este pueblo libre consumir bebidas alcohólicas están ya a la defensiva; sus adversarios han ganado terreno, si no en las urnas electorales, en la opinión; y esto moverá a los "secos" a hacer un gran esfuerzo para derrotar a los "húmedos" que aspiren a ser miembros del Congreso.

Nueva York, 28 de Junio.

JOSE MACEO

Por LINO D'OU

"Loma del Gato", 5 de Julio 1896.

SIEMPRE que se aproxima el aniversario nefasto, algo así como una dolorosa corriente parte de mi cerebro al corazón. A los treinta años de acaecida la muerte del héroe, la doliente visión está presente ante mis ojos espantados, y la herida cordial mana sangre, que es vida de mi vida. No sé qué días me quedarán; por muchos que sean, ese recuerdo será imperecedero. Y no es sólo el patriotismo, es la conmoción del afecto. ¡Me quiso tanto y me hizo objeto de tantas ternuras aquel león que era tenido por ras aquel león que era tenido por incapaz—dado su furor en el combate—de dulces emociones!

De la clase de temple de aquella alma necesitamos ahora los cubanos, en estos momentos de inquietud. No vivimos—seguramente—sobre aquel **lecho de rosas** que añoraraba Guatimozín. Por eso de nuestras entrañas ha de venir el sacrificio redentor. La entereza en sostener soluciones dignas a las que debemos contribuir, no entraña la diatriba, ni debe ser excusa para echar a volar las vanidades, ni motivo para encubrir con protestas altisonantes, viejas aspiraciones. La Patria es sagrada y como la quería el Apóstol, debe ser ara y no pedestal. Para quien obre mal en ella, ni dádivas ni halagos, deben evitar la condenación. La práctica de la religión del recuerdo no debe tener solución de continuidad.

"El enemigo único en Cuba—dijo el Maestro—es la ingénita cobardía, ayudada en estos últimos tiempos con el feo interés de los cubanos agrupados en los usos menores de la inteligencia por igual desamor a la mudanza y al sacrificio, a quien es inútil tratar de convencer de aquello de que su conciencia les tiene convencidos y a cuyo pavor o comodidad el ejemplo de la abnegación ajena solo mueve a plebeya ira. Como a hermanos los tratará la Revolución, y ellos, incapaces de su grandeza, la negarán en lo que le saben de más puro, o la morderán como comadres, o se sentarán, inicuos, en sus consejos, para clavarle, con la mano de la amistad, el puñal sonriente. Y esa porción inevitable de la naturaleza humana, que en todos los pueblos con unos u otros nombres aparece, con el de afrancesados en España, con el de francos en Córcega, con el de imperialistas en México; esa suma fatal de resistencia a la creación que demanda desacomodo y desinterés, sólo se vence a fuerza de empuje de los desinteresados, a fuerza de empuje, de olvido y de amor".

¡Santa envidia deben causarnos los que como José Maceo todo lo dieron por la Patria y murieron con ella en el corazón y con ella, en el último fulgor de su mirada, libre en sus aguas, libre en sus vientos y libre en el corazón de sus ciudadanos!

Habana, 3 de Julio de 1930.

LA MODA EN PARIS

Por PAULINA DE LA CALLE

COMO la moda ha hecho una evolución decidida hacia la extrema feminidad, son infinitos los nuevos detalles en que la mujer elegante puede exteriorizar su buen gusto.

Dedicaremos la crónica de hoy a ocuparnos de algunos de estos nuevos detalles de la moda actual.

Se ven muchos modelos de vestidos para verano con jabots en la capa o la chaqueta sastre. Hay modelos en los que el voluminoso jabot, de blanco tul de algodón o de malla parece una capa arrollada y los hay también de crepé de China que hace juego con el vestido. Una nueva forma de jabot consiste en larga y estrecha tira de género blanco, estampado o moteado de cristal, que sigue la línea en V del escote y no anuda una sola vez, dejando sus puntas—que van ensanchando hacia sus extremidades—que caigan sueltas formando dos jabots.

Muchos modelos de crepé para tarde, tienen el escote por un echarpé de lencería, encaje o georgete, anudado en el frente a modo de fichú. Algunas veces todo el echarpé está bordeado por finísimo y estrecho encajito.

Modelo de Jane Regny para calle

Los cuellos de lencería son cada vez más estrechos. Al contrario que los puños de la misma clase que de día en día son más altos.

Suelen verse muchos de estos cuelllos estrechitos acompañados por puños, que en ocasiones forman casi la mitad inferior de la manga, de legítimos encajes Venecianos o Flamencos.

Los modelos de moda, tanto para día como para noche, llevan cinturones. La variedad de las materias con que se confeccionan es muy grande; desde el chiffon, organdi y terciopelo—trabajados como los de piel—hasta una gran diversidad de brillantes pieles. Los hay desde poco más de dos centímetros de ancho, hasta los que tienen siete u ocho centímetros. Unos son de piel charolada, otros pespunteados con seda.

Las bolsas de mano, los cinturones y las flores del sombrero—y de la solapa en los vestidos sastre—, hacen juego, y con frecuencia son de la misma piel que los zapatos. El detalle más elegante de las actuales bolsas de mano, tanto para calle como para visita o noche, es el artístico y rico broche o cierre. Se ven valiosas piedras finas prestando el esplendor de su brillo a muchas bolsas; aunque son más frecuentes las piedras llamadas semipreciosas, talladas en forma que aumenta su valor intrínseco. Viéndose también otras bolsas cuyos cierres hacen juego con el adorno del sombrero o con algún detalle ornamental del vestido.

Los guantes que pudiéramos llamar para calle son de linose mosquetero y la parte de la muñeca arrugada se ve lo mismo en los de tonos claros para noche, como en los de tonos oscuros que para las mismas horas han agregado a su guardarropa algunas elegantes. Esto no quiere decir que el guante sea obligatorio para noche en este verano. La moda no lo impone como de necesidad absoluta. Muchas elegantes llevan hoy con trajes de baile en chiffon rosa y azul, floreado, guante largo, arrugado, de piel de Suecia en color marrón oscuro.

Y a propósito de trajes para baile. Esta clase de modelos no es ya necesario que toquen al suelo. Muchos de los más afamados modistos han dejado ya de confeccionar los de ese tipo por dos razones fundamentales. Una de ellas es que muchas mujeres han hecho la objeción de que el traje excesivamente largo parece dar más edad a las muchachas jóvenes; por otra parte, los creadores han convenido en que una falda más corta y de filo irregular es más apropiada para el baile.

Hay muchos parasoles de tafetán con listas de colores.

Los zapatos son de finas y delicadas líneas y siempre con un detalle muy femenino, aunque sólo sea en su cierre. Están muy en boga los zapatos de cabritilla con incrustaciones pintadas en color. Un zapato para tarde muy elegante y de mucha novedad es el de color en piel de Suecia o de antílope con incrustaciones o aplicaciones en forma de flores en colores que armonicen. Este artístico trabajo está hecho a mano y realmente se necesita un experto para describirlo.

Los trabajos de cuentecitas, mostacilla, etc., han vuelto con gran favor a los dominios de la moda. En casa de todos los mejores modistos se ven hoy modelos con esta clase de trabajos, tanto en detalles de adorno, como formando—por decirlo así—parte integrante del traje. En alguna colección muy importante se ve un modelo muy chic en el que el abrigo corto y la falda acampanada de georgette negro, están completamente recubiertos con pequeños canutitos de cristal en líneas horizontales muy próximas.

El "pullever" sin mangas ha abandonado el campo de los sports para presentarse recubierto de mostacilla blanca y opaca acompañando algunos modelos para tarde.

También se ven trabajos de mostacilla opaca en colores rosa ibis y azul jacinto; dos colores favoritos de la moda del verano de 1930.

El Secreto del Origen de Colón

Por CARLOS MARTI

I I

EL estudio de Luis Ulloa es copiosísimo. Constituye un modelo de método y de técnica investigatoria: Nombre, patria y orígenes del primer Almirante de las Indias Occidentales; 230 páginas. Quién fué Colón; su verdadera personalidad, 100 páginas; El Predescubrimiento del Nuevo Mundo en 1477, es la última parte y abarca otras 100 páginas. En sucesivas investigaciones no podrá prescindirse del libro de Luis Ulloa.

El famoso proceso de la sucesión de Cristóbal Colón analizado por el escritor peruano Ulloa, merece especial consideración. Del proceso se deduce que Colón fué originariamente Colom con "m" final. El famoso proceso de la sucesión vino a abrirse al morir, sin descendientes legítimos, el nieto de Cristóbal Colón, Luis Colón, quien falleció en 1573 en el presidio de Oran, a donde fué condenado por bigamia doble. En este proceso, que fué larguísimo, se personó en Enero de 1582 un italiano llamado Baltasar Colombo y en apoyo de su pretensión presentó una genealogía original, no aduciendo documentos de familia, al reclamar lo que él llamaba sus derechos. Este Baltasar Colombo, cuando se vió perdido, amenazó y dijo que él conocía el secreto del nacimiento de Cristóbal Colón y tan concluyentes serían sus pruebas que llegó a plantear el siguiente dilema: o los descendientes de Colón le ofrecían una transacción de carácter pecuniario, o él revelaba toda la verdad. Este es un aspecto interesante de la obra de Ulloa. ¿Resultaría peligrosa la verdad para los Colóm con "m", con mayores derechos a su cesión? ¿Convendría a la monarquía la divulgación de lo que todavía constituía (1593) un secreto de estado? ¿Vería el Consejo de Indias en todo ello un peligro?

Ulloa demuestra que cuando se dictó la sentencia definitiva, cuyo texto íntegro es ignorado, fueron dados a Baltasar Colombo unos 2,000 ducados. Y se conformó.

Por otra parte, la litigante doña Francisca Colón repitió que los Colón "eran aragoneses o valencianos". Nada dijo de que fueran catalanes y el por qué se lo explica Ulloa, pues dicha señora sabía perfectamente que los Colóm eran catalanes antes que todo y desmenuza Ulloa un absurdo de **Doña Francisca Colón,** la que jugó al equívoco en todo el proceso. Todo viene analizado en el libro de Ulloa.

Lo de que se llama "extranjero" a Colón, lo explica Ulloa recordando la distinta calidad que tenían los naturales de los reinos de Aragón y de Castilla, que eran considerados como extranjeros de un reino en el otro.

Analiza Ulloa—respecto a la vida de Colóm—la tesis genuina—así la denomina—que se encuentra en el libro de don Fernando Colón; la tesis de Savona que hace nacer a Colón en esta ciudad y no en Génova; la tesis de Cogoletto, pueblo a 40 kilómetros de Génova; la tesis de Plasencia, ciudad del milanesado; la tesis corsa que el gobierno francés patrocinó; la tesis extremeña, la tesis gallega, la tesis griega; la tesis portuguesa y otras. Explica la intervención toscanelliana; pinzoniana; la escolvina, y aporta siempre testimonios y documentos y facsimiles. Las láminas son facsímiles de la edición romana, de la versión latina, de la carta de Colóm a Sánchez; la carta de Colom a Luis de Santangel, el escudo de armas de Colom, con un timbre; el escudo de armas de los Monroe, folios del Libro de las Profecías, especimen de la firma del Almirante y sus siglas, doble interpretación de las siglas de Colóm, citación de la predicción del abate Joachin por los embajadores de Génova en Barcelona, Carta-circular de los Cónsules de Barcelona, relativa a un corsario llamado Colóm (Octubre de 1473), Minuta de las Capitulaciones en el Libro Registro de la Corona de Aragón, y la cruz y trazo de la costa de la isla Española, de mano de Colón, en 1492.

Conclusiones: 1a. Hubo un predescubrimiento de América, del cual previno el descubrimiento de 1492. 2a. El autor de este predescubrimiento fué el mismo Colón. 3a. El predescubrimiento se realizó en el 1477 por la vía de Islandia por un supuesto danés. 4a. El supuesto danés y Colóm son una misma persona. 5ta. Demostración de lo que dice en la conclusión anterior. 6ta. Fué Juan Bautista Colóm quien en 1477 predescubrió la América y la redescubrió en 1492 para los Reyes Católicos de Castilla y Aragón. 7a. Juan Bautista Colóm era el antiguo corsario Juan Colóm. 8a. El corsario Juan Colón, un tiempo al servicio de René de Anjou, conde de Provenza, fué un corsario catalán que combatió contra Juan II, padre de Fernando el Católico. Cita Ulloa a 301 autores o testimonios. La filología, la historia, la heráldica, la lingüística, la topominia, le suministran esclarecimientos de sus tesis. Y dirigiéndose a la juventud española y americana, dice Ulloa: "Hay hechos históricos, claros, netos, palpables, en cuya virtud el descubridor y predescubridor del Nuevo Mundo fué un corsario catalán: Juan Colóm." Finalizaremos.

CARTAS DE ALEMANIA.-Por Eugenio Xammar

PERSONALIDADES DEL NUEVO GOBIERNO

(De nuestro corresponsal en Berlín)

ENTRE muchos hombres ya conocidos y algunos ministros semi-perpetuos, figuran también en el gobierno alemán un par de nombres tan nuevos como el propio ministerio. El hecho merece ser señalado, ante todo por lo que, en el curso, algo monótono, de la política alemana, tiene de insólito, casi casi de revolucionario. Estábamos ya acostumbrados a que el cambio de collares... Perdón, se nos escapó sin querer. Estábamos ya acostumbrados a que el cambio de carteras tuviera siempre lugar en los mismos ministros y ex-ministros. Todo el mundo estimaba conveniente y deseable la renovación del personal político, pero las crisis ministeriales se sucedían unas a otras sin que fuera dado registrar el menor progreso en este sentido. Eran siempre los mismos nombres, barajados—más o menos bien barajados—de distinto modo. ¿Sería acaso porque no había otros? Ahora acaba de hacerse, por fin, la demostración práctica de que en Alemania es también posible nombrar ministros a personas que no lo han sido nunca. Esta demostración ha sido recibida con general beneplácito.

Nuevo es, en primer lugar, el canciller. Nuevo y joven. Tiene el doctor Brüning cuarenta y cinco años nada más, cifra inferior—como suele decirse en el lenguaje de la técnica económica—al promedio de edad de los concilleres. Su carrera política no ha respondido a una vocación inicial, cosa que, por otra parte, no ha de ser necesariamente considerada como un defecto. El doctor Brüning pensaba dedicarse a los estudios históricos cuando la guerra vino, con cierta brusquedad, a perturbar sus planes.

¿Despertaron los cuatro años de vida de campaña en el ánimo del hombre de gabinete el gusto de la acción? Cierto es, en todo caso, que una vez la guerra terminada, encontramos al doctor Brüning interviniendo en el poderoso movimiento sindicalista católico, dentro del cual, al lado de Stegerwald—ministro también del actual gobierno—no tardó en alcanzar una de las posiciones más destacadas. Brüning trabajó de firme en las comisiones, demostró en cien ocasiones su competencia, habló muy pocas veces en el salón de sesiones y únicamente cuando tuvo algo que decir. Así llegó a jefe de la fracción parlamentaria del centro católico (cargo que en Alemania acostumbra a no confundirse con la jefatura del partido) en el Reichstag y como tal hubo de ser consultado varias veces por el Presidente de la República. Ciertas cualidades que son en el nuevo canciller esenciales—moderación en el juicio, firmeza de carácter, habilidad en la negociación, respeto al adversario—causaron una impresión altamente favorable en el ánimo de Hindenburg, y Brüning se vió confiado al encargo de formar gobierno al plantearse la primera crisis. El gabinete Brüning quedó constituido en cuarenta y ocho horas, casi sin precedente en la historia de la República alemana.

Nuevo es el ministro de las Regiones Ocupadas, señor Treviranus. Más joven todavía que el Canciller. Antes de cumplir los cuarenta años—el caso tampoco se había dado hasta ahora en Alemania republicana—el señor Treviranus llega a ministro sin haber pronunciado en la tribuna del Reichstag, al cual pertenece desde 1924, un solo discurso. El señor Treviranus empezó su carrera como oficial de marina y cuentan las crónicas que durante la guerra se jugó la vida varias veces todos los días. Pero no consiguió perderla y, como tantos otros de sus compañeros, se encontró a fines de 1918 en la ineludible obligación de tener que rehacer su existencia. Donde tantos otros de su profesión fracasaron, incapaces de hallar la fórmula de enlace material y espiritual con un mundo nuevo, logró Treviranus triunfar fácilmente. Entró como funcionario y la confianza de los elementos agrarios le llevó al Parlamento como uno de los diputados nacionalistas de la circunscripción de Westfalia.

En la fracción nacionalista se distinguió inmediatamente Treviranus por su movilidad, por su espíritu moderno, por su manera libre y atrevida de afrontar, desde una posición fundamentalmente conservadora, los problemas de nuestro tiempo. Fué, desde el primer momento, un enemigo declarado de Hugenberg, al ser éste elegido jefe del partido nacionalista; y la valentía de su posición le valió al poco tiempo ser expulsado. Otros doce diputados—la flor y nata intelectual del partido, con el profesor Hoetzch y Lindeiner-Wildau a la cabeza—siguieron espontáneamente a Treviranus y formaron la Liga Conservadora Popular, nuevo partido (o, mejor dicho, germen de un nuevo gran partido posible) en representación del cual forma ahora parte Treviranus del gabinete Brüning.

Hombre nuevo en el gobierno es también, finalmente, el profesor Bredt, ministro de Justicia. Es el profesor Bret fundador, y principal figura, del llamado partido económico alemán de la clase media. En pleno período revolucionario el profesor Bredt, catedrático de Derecho de la Universidad de Bonn y hasta la revolución miembro conservador independiente de la Dieta Prusiana, creó una nueva organización política para la defensa especial de los intereses económicos de la clase media, doblemente amenazados, a su juicio, por el aumento de poder político del proletariado y por la concentración, cada día mayor, del gran capitalismo anónimo. Fué llamado el nuevo partido, desde un principio, el partido de los tenderos, pero Bredt y los tres diputados amigos suyos que entraron a formar parte del primer parlamento de la República, siguieron trabajando de firme sin dejarse desconcertar por la modestia de los primeros resultados, ni mucho menos todavía, por la ironía de enemigos entonces poderosos. Hoy cuenta el partido económico de la clase media, cuyos progresos han sido incesantes en todo el país, con más de veinte diputados en el Reichstag y con un representante en el Gobierno. Que, naturalmente, es el profesor Bredt.

BERLIN, mayo de 1930.

M.E.C.D. 2016

PIZARRO VS RICO ESTA NOCHE EN LA ARENA POLAR

Dodgers y Gigantes se Dividieron los Honores

DeporteS — DIARIO DE LA MARINA — DeporteS

AÑO XCVIII — LA HABANA, SABADO, 5 DE JULIO DE 1930 — PAG. 17

Helen Venció Cuatro Veces

Helen Wills Moody, la que acaba de ganar el cuarto campeonato consecutivo de singles femeninos en Wimbledon, aparece en esta foto bebiendo champaña en la copa Wightman después de haberla obtenido brillantemente en los courts ingleses derrotando a las más fuertes oponentes. Este triunfo de la célebre Helen fué presenciado por el Primer Ministro Mr. Mc Donald y la californiana se dió ayer el gusto de ver también a sus paisanos yankis realizar una fuerte barrida de ases franceses e ingleses en los mismos courts.

WATSON PERMITIO 6 HITS EN EL SEGUNDO MATCH AL NEW YORK

Brooklyn y Chicago Continúan Disfrutando el Primer Lugar de la Liga Nacional; los Cubs También Dividieron Honores

NEW YORK, julio 4 (AP) — Los Robins mantuvieron su precaria posesión del primer puesto en la Nacional al ganar el juego vespertino de un double header por 5 a 2 después de haber capturado los Gigantes el matinal por 5 a 4 en una lucha que se prolongó once innings. Los Cubs también dividieron su juego doble.

William Watson Clark, del Brooklyn, no permitió más que seis hits a los Gigantes en el segundo desafío, uno de ellos un cuadrangular de Lindstrom. Los Dodgers le pegaron varios hits muy oportunos a Bill Walker, anotando dos veces con un solo hit en dos ocasiones. La segunda de ellas fué el batazo cuadruple de Finn siguiendo a un pase.

Los gigantes anotaron cuatro carreras en el 7o., 8. y 9o. en el inicial empatando el score. Dazzy Vance pitcheó todo el juego, permitiendo once hits. Herman, Gilbert y Hogan dispararon cuadrilaterales en el juego de la mañana.

Anoatción por entradas, hits y errores del primer juego:

	C	H	E
Brooklyn 001 210 000 00	4	6	0
New York . . . 000 000 211 11	5	11	2

Baterías: Vance y Deberry; Heving, Pruett y OFarrell.

SEGUNDO JUEGO

BROOKLYN

	V.	C.	H.	O.	A.	E.
Bressler, lf..	3	1	0	5	0	0
Finn, 2b..	4	2	1	3	1	0
Frederick, cf	3	0	0	2	0	0
Herman, rf..	3	0	1	4	0	0
Wright, ss..	4	1	2	0	3	0
Bissonette, 1b . .	4	0	1	8	1	0
Gilbert, 3b..	4	0	1	1	2	0
López, c..	4	0	1	3	1	0
Clark, p..	3	1	0	1	1	0
Totales..	32	5	7	27	9	0

NEW YORK

	V.	C.	H.	O.	A.	E.
Critz, 2b..	4	0	1	3	3	1
Allen, cf..	4	0	0	1	0	0
Lindstrom, 3b . .	4	1	1	0	3	0
Terry, 1b..	4	0	0	14	2	0
Ott, rf..	4	1	2	3	0	0
Hogan, c..	3	0	1	3	2	0
Jackson, ss..	3	0	1	1	5	0
Roettger, lf..	3	0	0	1	0	0
Walker, p..	2	0	0	1	2	0
Reese (1)	1	0	0	0	0	0
Donohue, p..	0	0	0	0	0	0
Totales..	32	2	6	27	17	1

1—Bateó por Walker en el 8o.

Anotación por entradas

Brooklyn .. .. .. 200 020 010—5
New York.. .. .. 000 010 001—2

Sumario

Empujaron las carreras: Herman 2; Finn 2; Jackson; Gilbert; Lindstrom.
Two base hits: Ott; Wright.
Home runs: Finn; Lindstrom.
Base robada: Herman.
Sacrifices: Frederick.
Double plays: Terry, Jackson y Terry.
Quedados en bases: New York 3; Brooklyn 6.
Bases por bolas: Walker 5.
Struck outs: Walker 3; Clark 3.
Hits: Walker 7 en 8 innings; Donohue 0 en 1 inning.
Pitcher perdedor: Walker.
Umpires: Klem; Clark y Magerkuth.

M. EDGARD COLLE QUEDO EN EL 1er. LUGAR DE LA JUSTA AJEDRECISTA

El Postrer Contrario del Campeón de Bélgica, lo fué Akiba Rubistein, con Quien Hizo Tablas.–El Segundo Premio lo Ganó Geza Maroczy, de Hungría.–Sergeant, el Ultimo.–Notas

SCARBOROUGH, Julio 4.—(AP)—Terminando con una anotación de 3 1/2—2 1/2 compuesta de seis victorias y cinco tablas, M. Edgard Colle de Gante, campeón de Bélgica, surgió triunfante del Torneo Internacional de Maestros de Ajedrez que se celebró en el Grand Hotel de esta población, bajo los auspicios de la British Chese Federation, cuya undécima y última vuelta se llevó a cabo hoy.

El postrer contrario del vencedor fué Akiba Rubinstein de Polonia. Unas tablas fueron el resultado de la corta partida jugada, pues no duró más de 21 movimientos. Era todo lo que necesitaba Colle para asegurarse del primer premio y gracias al medio punto adicional Rubinstein también se afirmó en el tercer lugar.

El segundo premio fué ganado por Geza Maroczy de Hungría, quien entabló hoy con Winter de Inglaterra. Hubo también partidas entabladas entre Miss Menchik de Checoeslovaquia y Sergent de Inglaterra, entre Sir George Thomas de Inglaterra y Ahues de Alemania y entre Gruenfeld de Austria y Yates de Inglaterra. Sultan Khan de la India logró ganar su partida dos veces aplazada con Michell de Inglaterra, en un final de juego habilísimamente conducido por el potentado oriental después de nadas menos que 95 jugadas y así consiguió empatar en cuarto y quinto puesto con Aues de Alemania. Gruenfeld, el maestro austriaco se llevó el sexto premio.

SUMARIO DE HOY

Miss Menchik, de Checoeslovaquia, hizo tablas con Sergent, de Inglaterra, en una apertura Zuketort, a los 29 movimientos.

Winter, de Inglaterra, entabló con Maroczy, de Hungría, en una Defensa Francesa de 19 jugadas.

Sir Georges Thomas, de Inglaterra, hizo también tablas con Ahues, de Alemania, a la 15ª jugada.

Gruenfeld entabló con Yates, de Inglaterra, en un Gambito de la Dama, rehusado a las 40 jugadas.

Colle, de Bélgica, entabló con Rubinstein, de Polonia, un Gambito de la Dama rehusado a los 21 movimientos.

Michell, de Inglaterra, perdió con Sultan Khan, de la India, un Gambito rehusado de la Dama a las 95 jugadas.

Jugadores	G.	P.
Colle.	8½	2½
Maroczy.	7½	3½
Rubinstein.	7	4
Ahues.	6½	4½
Gruenfeld.	6	5
Sultán Khan.	6½	4½
Thomas.	5½	5½
Michell.	4½	6½
Yates.	4½	6½
Menchik.	4	7
Winter.	3	8
Sergeant.	2½	8½

8a. PARTIDA DEL MATCH DE AJEDREZ

ROMERO vs PLANAS

SELLADA A LAS 41 JUGADAS

Con mayor seguridad en sus respectivos juegos y el mismo entusiasmo entre los innumerables aficionados que asisten todas las noches, iniciaron la octava partida del match el doctor Romero y el señor Planas, con una apertura irregular y que legara a la posteridad con sus profundos análisis el virtuoso Reti, recientemente desaparecido.

Los dos campeones en su afán de variar el juego y en busca de combinaciones sorprendentes, cuando juegan una misma apertura adoptan variantes completamente distintas a las ya jugadas, brindando amenidad al match.

Las diez primeras jugadas de esta apertura inglesa fueron muy lentas a causa de la defensa de las negras en las primeras jugadas que dieron por resultado un ataque sobre el lado del rey blanco.

Con un juego muy duro, de posiciones difíciles y escaso de tiempo para las meditaciones que requiere, damos estas notas sin poder asegurar otra cosa que la iniciativa por las negras, que es una ventaja teórica.

APERTURA INGLESA
(Reti)

Dr. R. Romero	vs	Sr. F. Planas
Blancas		Negras
1.—P4AD		P4R
2.—P3CR		P4D
3.—P x P		D x P
4.—CR3A		P3AD
5.—A2C		C3A
6.—0 0		P5R
7.—C1R		D4TR
8.—P3D		A5CR
9.—CD3A		A5C
10.—P3A		P x PA
11.—C x P		0 0
12.—R1T		CD2D
13.—D2A		TD1R
14.—P4R		A3D
15.—D2A		C4A
16.—C1R		A6T
17.—A x A		D x A
18.—D2C		D x D, j
19.—R x D		C3R
20.—A3R		A4A
21.—A x A		C x A
22.—T1D		T1D
23.—T5A		C3R
24.—C2A		C5D
25.—C x C		T x C
26.—R3A		TR1D
27.—R2R		P3CD
28.—P3TR		P4CD
29.—R3R		P5C
30.—C5D		C x C, j.
31.—R x T		C6A, j.
32.—T5D		P x T
33.—P x C		P x P, j.
34.—R x P		P x P
35.—T1AD		P4A, j.
36.—R3R		T1AD
37.—T2A		R2A
38.—R4D		R3R
39.—T x P		T x T
40.—R x T		R4D
41.— Sellada.		

GANAN LOS AUSTRALIANOS

LONDRES julio 4. AP. Los australianos ganaron su match con el condado de Yorkshire hoy por diez wickeys.

Derrotaron Dos Veces a Los Boys de Shawkey Los Senadores de Washington

Estos están ahora a un sólo juego del primer lugar que ocupan los Atléticos.—Sam Jones dió de comer en sus manos a los bateadores del New York.—Babe Ruth bateó su jonrón 32

WASHINGTON, julio 4 (AP)—Los Senadores convirtieron el Día de la Independencia en una fiesta a la romana en que los mártires fueron los Yankees al hacerlos víctimas de una matanza en ambos juegos de un double header, y avanzando hasta colocarse a solo un juego de los Atléticos en el orden de la Americana. Las anotaciones fueron de 8 a 0 y de 7 a 3.

Sad Sam Jones (el Triste), metió a los temibles bateadores de los Yankees en cintura no permitiéndoles más que cinco hits y para eso esparramados en otros tantos innings.

Los Senadores, en cambio, se le fueron arriba a George Pipgras en el tercer inning, anotándole cinco carreras gracias al mismo número de hits, un pase y a un error. Ownie Carroll terminó el juego por el Nueva York.

Fred Marberry permitió ocho batazos sefes en el último desafío en que Babe Ruth puso a los neoyorquinos en la delantera, soltando su 32o. cuadrangular de la temporada con los sacos limpios en el primer inning. Los capitalinos, no obstante, adquirieron la ventaja en esa misma entrada y botaron a Ed Wells del box en cinco innings.

SEGUNDO JUEGO

NEW YORK

	V.	C.	H.	O.	A.	E.
Combs, lf	3	1	1	1	0	0
Wuestling, ss.. . .	4	0	0	5	2	1
Ruth, rf..	4	2	2	0	0	0
Lazzeri, 2b..	2	0	0	2	2	0
Gehrig, 1b..	4	0	3	10	3	0
H. RiRce, cf.. ..	4	0	1	3	0	0
Dickey, c..	3	0	1	3	0	0
Chapman, 3b	3	0	0	0	2	0
Wells, p..	2	0	0	0	1	0
Henderson, p	1	0	0	0	0	0
Cooke (1)	1	0	0	0	0	0
Totales..	31	3	8	24	10	1

1—Bateó por Chapman en el 9o.

WASHINGTON

	V.	C.	H.	O.	A.	E.
Myer, 2b..	4	2	2	1	7	0
S. Rice, cf y rf..	3	0	0	0	0	0
Cronin, ss..	4	1	0	2	2	0
Harris, rf..	3	0	0	1	0	0
West, cf..	0	0	0	2	0	0
Judge, 1b..	3	1	1	11	1	0
Loepp, cf..	4	1	1	1	0	0
Bluege, 3b	4	0	1	0	2	0
Spencer, c..	4	1	2	8	1	0
Marberry p..	3	1	1	1	3	0
Totales..	32	7	8	27	14	0

Anotación por entradas

New York.. . . 102 000 000—3
Washington.. . . 200 320 00x—7

Sumario

Empujaron las carreras: Ruth (3); Judge; Gehrig; Myer (3); Loepp; Bluege.
Two base hits: Myer; Judge; Combs; Gehrig; Loepp.
Home runs: Ruth; Myer.
Base robada: Judge.
Sacrifices: S. Rice; Dickey.
Quedados en bases: New York 5; Washington 6.
Bases por bolas: Wells 2; Marberry 3; Henderson 2.
Struck outs: Wells 2; Marberry 4; Henderson 1.
Hits: Wells 8 en 5 innings; Henderson 0 en 3 innings.
Pitcher perdedor: Wells.
Umpires: Owens; Moriarty y Mc Gowan.
Tiempo: 2.03.

SHAW EL GANADOR DEL CAMPEONATO

Cubrió la distancia de las 100 millas en 1.29.57 2|5

BRIDGEVILLE, Pa., julio 4. (AP). —Wilbur Shaw de Indianapolis ganó hoy el campeonato de la A. A. A. en la carrera de automóviles de 100 millas en la pista de velocidad de Pittsburgh, cubriendo esa distancia en 1 hora, 29 minutos y 57 2-5 segundos.

Russell Snowberger de Filaelfia fué segundo a dos vueltas del vencedor, Burt Karnatz de Detroit tercero y Dave Evans de Evansville cuarto.

Billy Arnold ganador en Indianapolis y Altoona que se inscribió en una tentativa para llevarse el triple campeonato este año, estaba rezagado a trece vueltas cuando Shaw llegó a las cien millas. Varios percances le impidieron aparejarse a los que figuraron en los primeros puestos. El ganador recibió $15.00, el segundo $500 y el tercero $600.

Ecuatorial "Tritwist"
Ultimas creaciones.
Almacén de Paños
Sobrinos de Nazábal
Muralla 70.

TOMMY THOMAS LE GANO AL SAN LUIS

Pero en el primer encuentro perdieron los White Sox 11x3

CHICAGO, julio 4 (A. P.) — Tommy Thomas volvió por lo suyo después de un largo período en que pareció haber perdido su eficacia y logró que los Medias Blancas se repartiesen su double header con los Carmelitas en el Día de la Independencia.

El Chicago perdió el primer desafío por 11 a 3 por haber bombardeado los Browns a Ted Lyons y a Young Ed Walsh, pero Thomas aseguró la segunda contienda pitcheando un juego de cuatro hits. Los Medias Blancas cometieron seis errores al apoyarlo en el field, pero Johnny Kerr y Carl Reynolds, salvaron la cosa bateando jonrones.

Gregory Mulleavy, short stop estrella obtenido por el Chicago del Toledo de la American Association, celebró su debut pegando tres hits y haciendo anotar tres carreras. Fildeó a la perfección en el inicial, pero fué culpable de un par de pifias en el segundo.

Anotación por entradas, hits y errores del primer juego:

	C.	H.	E.
San Luis. . . . . 000 203 150—11	15	2	
Chicago . . . . . 000 001 200— 3	10	0	

Baterías: Collins y Ferrell; Lyons, Walsh y Tate.

Anotación por entradas, hits y errores del segundo juego:

	C.	H.	E.
San Luis . . . . 003 001 000— 4	4	3	
Chicago 100 030 20xJ 6	9	6	

Baterías: Stewart; Stiles y Ferrell; Thomas y Berg.

DIVIDEN HONORES PIRATAS Y "CUBS"

El primero lo ganaron con mucha facilidad los Oseznos

PITTSBURGH, Julio 4. — (AP) — Pittsburgh y Chicago se dividieron el double-header de hoy ganando los Cubs el matinal con relativa facilidad por 10 a 1 y los Piratas el de la tarde por 5 a 1.

Teachout dió ocho scones a los Corsarios en el primer desafío y Kremer se tomó la revancha sobre los Campeones de la Nacional en el segundo.

El jonrón de Suhr fué la primera carrera anotada en la contienda vespertina.

Anotación por entradas, hits y errores del primer juego:

	C.	H.	E.
Chicago. . . . 000 300 106	10	11	1
Pittsburgh . . 000 000 001	1	8	0

Baterías: Teachout y Taylor; Meine, Lang, Chagnon y Hemsley.

Anotación por entradas, hits y errores del segundo juego:

	C.	H.	E.
Chicago. . . . 000 000 001	1	8	1
Pittsburgh. . . 000 102 20x	5	12	0

Baterías: Root y Hartnett; Kremer y Hehsley.

EL OCHO DE KENT SCHOOL, GANADOR

Y competirá en los semifinales del Thames Challenge Cup, hoy

HENLEY, sobre el Támesis, Inglaterra, julio 4 (A. P.) — Kent School, de Connecticut, eliminó a los pesos ligeros de la Universidad de Princeton, el único otro equipo norteamericano en la regata, en una reñida lucha a una milla y 550 yardas para entrar hoy en los semifinales del Thames Challenge Cup, prueba abierta a todos los ocho amateurs.

Los dos crews norteamericanos celebraron su fiesta nacional lejos de la patria; y fueron la principal atracción en un día que no encierra significativo victorioso alguno para Inglaterra y al mismo tiempo constituyeron una amenaza para las semifinales de la mañana y el final de la tarde. Se considera a Kent School ligeramente favorito en cuanto a repetir la hazaña de otro ocho escolar el año pasado, Browne and Nichols de Cambridge, Mass.

Se cree, en general, que Kent, una vez vencido un contrario tan formidable como el crak ocho de Princeton, derrotará a Worcester College de Oxford en el heat semifinal, si la comparación de los tiempos en otras pruebas sirve de criterio.

Los jovencitos norteamericanos cubrieron el trayecto en 7 m. 27 s. al batir a Princeton por medio largo, mientras que Worcester necesitó 7 m. 29 s. cuando eliminó a Lady Margaret College de Cambridge.

En el otro semifinal en la mañana de mañana, el crew de Quintin Club rema contra el Vesta Rowing Club. Son los dos de los ocho más fuertes en el Támesis y hay quien pronostica que se agotarán de tal modo al luchar en su semifinal que Kent tendrá grandes probabilidades de derrotarlos fácilmente en la tarde y llevarse el codiciado trofeo. En iguales condiciones que las confrontadas por Kent, Vesta remó la distancia hoy en 7 m. 18 s. y Quintin en 7 m. 21 s., aventajando en mucho los 7 m. 27 s. de Kent.

OLIVARES BATEO 5 HITS

LOUISVILLE, julio 4. AP.—José Olivares, shot stop cubano, jugó admirablemente al ganar hoy Louisville su dobue header con el Indianapolis, pues en el primer juego bateó un tribey y dos singles y anotó tres carreras y en el segundo pegó dos hits y se robó una base. He aquí sus scores del primero y segundo juego:

	V.	C.	H.	O.	A.	E.
Olivares, ss	4	3	3	5	2	0
Olivares, ss..	4	1	2	1	2	0

LA LIGA INTERNACIONAL

Los resultados de los juegos celebrados ayer en la Liga Internacional van a continuación:

Baltimore venció dos veces al Reading; Toronto le ganó los dos al Rochester y Newark le ganó también los dos al Jersey City; Montreal le ganó por el día al Buffalo 6 por 5; y el Buffalo le ganó al Montreal, por la noche, 5 por 4.

Los Fanáticos se Darán Gusto Viendo una Gran Pelea Entre Dos Mastodontes

El que Resulte Vencedor Será Considerado Campeón de Cuba del Peso Completo.–En el Semi-Final Pelearán el Español Luis Hernández y Luis Ramos, Campeón de Chile.–También Debuta hoy Kid Montana, Campeón Mosca del Ecuador, Frente al Conguito Camagüeyano.–Un Gran Programa Para los Aficionados al Viril Deporte

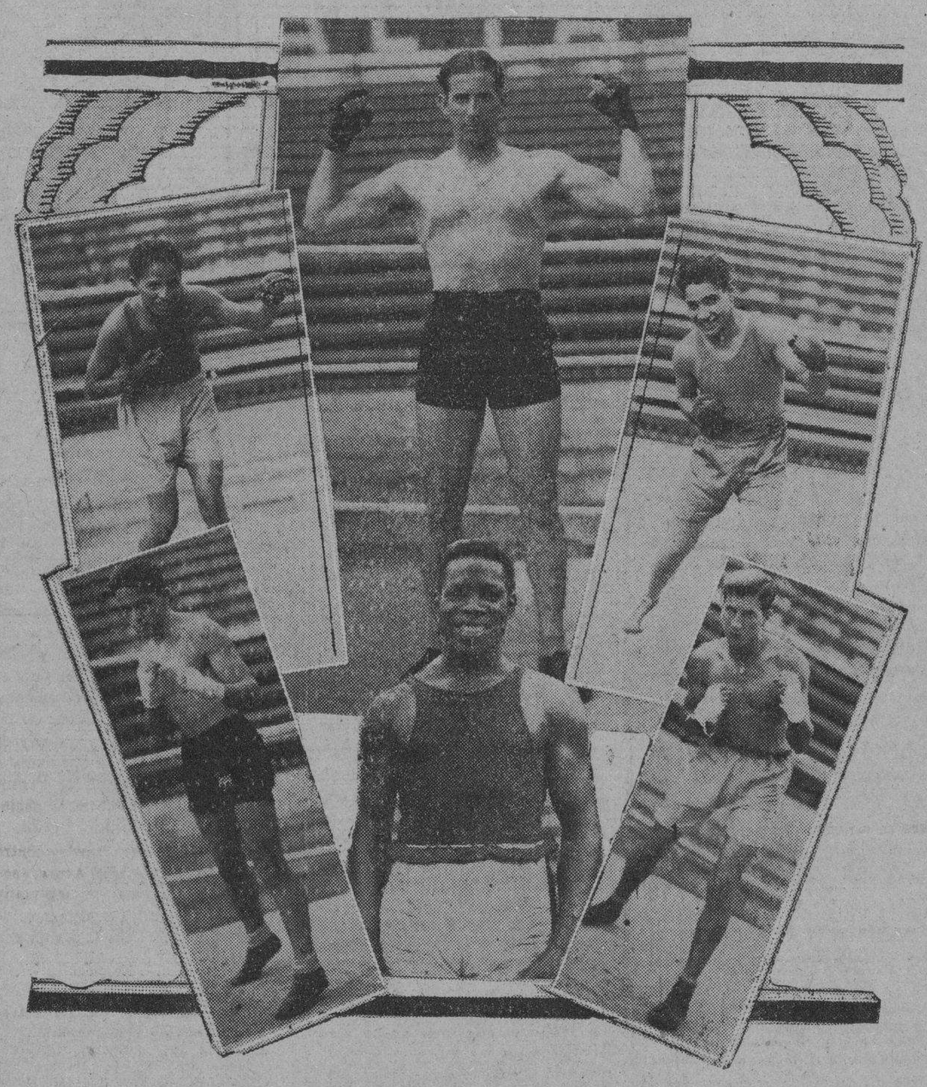

Al centro, parte superior, ELPIDIO PIZARRO, abajo, GOYITO RICO, componentes del magnífico star bout de esta noche en la Arena Polar. A la izquierda KID MONTANA, abajo, LUIS HERNANDEZ, que se batirán en otro match estelar. A la derecha LUIS RAMOS del Ecuador y KID MARIO ORTIZ. Todos pelearán esta noche a las nueve.

¡Ya está el café!

Elpidio Pizarro vs. Goyito Rico esta noche en la Arena Polar. El tan ansiado combate de mastodontes ha levantado un enorme entusiasmo y el fanatismo se encuentra al rojo blanco. Los dos pesos completos cubanos de más ganado cartel se han de batir en la pelea estelar a diez rounds y el que resulte vencedor, será proclamado por la prensa y por los fanáticos campeón nacional de la más pesada de las divisiones.

Goyito Rico y Elpidio Pizarro son, sin duda de ninguna clase, los únicos llamados a discutir en un match final, que es el de esta noche, la faja de los pesos completos criollos. Ambos subirán al ring confiados en el triunfo, dispuestos a dar todo lo que tienen por salir airosos. Además, el que resulte ganador, será el que se enfrente a Raul Bianchi el día 19. Este es un acuerdo de Pincho, Parga y Quirós, manager este último del argentino.

Los dos mastodontes se han entrenado lo más perfectamente posible, dispusieron de todo el tiempo y elementos necesarios, por lo que no tendrá excusas que oponer aquel que resulte vencido y se verá obligado a declarar que ha ganado el mejor de los dos. Cuando termine el combate se habrá seleccionado en el mismo al campeón cubano heavyweight.

En el sefi-final aparecerá otra pelea estelar, Luis Hernández, el muchacho hispano del peso pluma que vino de México con Hilario Martínez, se enfrentará a Luis Ramos, campeón de Chile de esa división feather. Angel Sánchez se batirá con Iglesias, dos pesos medianos de reconocido cartel.

El Conguito Camagüeyano, peso pluma que se ha ganado las simpatías de los fanáticos habaneros en sus dos salidas al ring tendrá de oponente esta noche a Kid Montana, campeón mosca del Ecuador que hace su debut en la Habana. Y como introito de la gran función boxística que ofrecen Pincho y Parga, habrá un sensacional preliminar a cuatro rounds que mucho ha de agradar a la afición.

Esto se pone bueno, pese al abrumador calor que hace, pues hoy sale de Nueva York rumbo a esta ciudad el campeón mundial de color del peso welter, el muy famoso Canada Lee, para celebrar próximamente un match con Ignacio Ara, el vascoaragonés recién llegado de México. La Compañía Cubana de Espectáculos no repara en medios para ofrecer cada vez mejor programa, grandes atracciones del ring, a los fans capitalinos.

El primer match dará comienzo a las nueve en punto de la noche.

Mrs. Helen Wills Venció Por 4a. Vez Consecutiva en los Singles Femeninos

Derrotó a Miss Elizabeth Ryan en el Round Final con Scores de 6 x 2 en dos Sets.–Wilmer Allison y Big Bill Tilden Jugarán hoy la Final del Campeonato de Singles Masculinos

WIMBLEDON, julio 4. (AP.) — Mrs. Helen Wills Moody ganó su cuarto campeonato sucesivo en Wimbledon al vencer a Miss Elizabeth Ryan por 6—2; 6—2 en el round final de los singles femeninos, bien que eso no fuera más que un incidente en la jornada del 4 de julio en que se llevaron a cabo matches entre norteamericanos por los diversos títulos, resultado sin precedente en la historia del clásico torneo de tennis de Inglaterra.

Tantos norteamericanos se disputan los campeonatos que tendrá que prolongarse la justa una tercer semana para dar a todos ellos una igual oportunidad.

Wilmer Allison, el esbelto tejano, juega con Big Bill Tilden en el round final de los singles para hombres mañana. Acoplado con Johnny van Ryn hoy, Allison ganó un espléndido match a los ingleses J. Colin Gregory e Ian G. Collins por 4—6; 7—5; 6—3; 6—3; y por lo tanto jugará esta pareja contra George Lott y John Doeg, que vencieron a los últimos franceses del gran team de Henri Cochet y Jacques Brugnon de 8—6; 3—6; 6—3; 6—1.

A fin de que Allison no tenga que jugar dos rudos matches finales en el mismo día los dobles se aplazarán hasta el lunes por la tarde.

Además de Allison y Tilden, el otro match de campeonato mañana hará enfrentar a Mrs. Moody y Miss. Ryan contra Miss Edith Cross, de S. Francisco y Miss. Sarah Palfrey, de Boston en el final de los dobles femeninos y Jack Crawford con Miss Ryan jugarán contra Daniel Prenn y Miss Kranwinkel por el campeonato de dobles mixtos.

Así, pues, todos los finalistas en los dobles y singles para hombres y en los singles y dobles femeninos son norteamericanos y Miss. Ryan figura en los dobles mixtos. Hoy esta versátil veterana se quejaba de que nadie en las grandes tribunas la quería al parecer. Como vive en Inglaterra hace tanto tiempo no es norteamericana, pero por haber nacido en los Estados Unidos tampoco es inglesa.

A pesar de los pesares hizo extenderse a Mrs. Moody en el match por su cuarto título aunque los scores no lo indiquen así. La reina Elena del invencible brazo derecho raras veces se ve forzada a cubrir la cancha a la carrera, pero hoy una y otra vez Miss. Ryan con sus delicados "chop shots", que caen justo del otro lado de la red, obligó a Elena a correr desalada tras ellos. Cuando la campeona apenas alcanzaba la pelota a tiempo para devolverla, Miss. Ryan la remataba asegurando el tanto inevitablemente. Fué espectacular y divertidísimo, aunque no muy en armonía con la imposible dignidad de la reina del tennis. Con todo y esa excelente estrategia, Miss. Ryan no pudo ponerla en ejecución lo bastante amenudo para ganar muchos juegos, bien que le disputase el match desde el principio hasta el fin.

Elizabeth Ryan jugaba ya en los finales de Wimbledon en 1912 y si esta estrella del tennis no tiene más edad que la que su juego demuestra es mucho más joven que algunas de las más cacareadas figuras del tennis.

El Primer Ministro Ramsay Mc Donald vió a Mrs. Moody salir triunfante en la empresa de conservar su título y a George Lott y Johnny Doeg comenzar los festejos norteamericanos venciendo a Cochet y a Brugnon, en una brillantísima contienda. Los yankis atacaron de firme a Brugnon y al fin y al cabo lograron dominar el servicio de Cochet asegurando el último juego en una victoria que aumentó considerablemente las probabilidades de que los Estados Unidos recobren la Copa Davis el mes que viene.

Mr. McDonald partió antes del match más sensacional de la tarde, el encuentro de Allison y van Ryn con Gregory y Collins en que los ingleblino ganando el primer set por bellino Wanando el primer set por 6—4. Entonces la pareja que tan denodadamente luchó en el round final el año pasado, entró de lleno y con toda el alma en el match dando una emocionante exhibición de acrobatismo en el tennis, con desenfrenadas carreras por todo el court y estupendos shots de todas clases. El juebo de Gregory en el primer set fué demasiado brillante y sensacional para poder durar y los campeones norteamericanos, suficientemente equipados en todos los ramos del juego para poder ganar, fueron avanzando poco a poco hacia la victoria hasta asegurarla lenta pero inexorablemente.

Miss Sarah Palfrey y Miss. Edith Cross hicieron posible un match final entre norteamericanas en los dobles femeninos al derrotar a Miss. B. Feltham y a Miss. B. Heeley, de Inglaterra, por 8—6; 6—2.

Jack Crawford, de Australia, y Miss. Elizabeth Ryan dominaron a Henri Cochet y a Mrs. Whittingstall, pareja franco inglesa por 6—3; 7—9; 6—4 en un semi-final de los dobles mixtos.

Daniel Prenn, de Alemania y Miss. Karhwinkel avanzaron al match final Miss. Phyllis Mudford, combinación al triunfar de Gordon Crolerees y de inglesa, por 4—6; 6—3; 6—3.

LOS PRINCESS STAKES LOS GANO INSTIGATOR

NEWMARKET julio 4. AP. Un caballo norteamericano Instigador II de C. J. Ryan ganó hoy los Princess Stakes de £1.000 con extras añadiso una prueba a cinco furlons batiendo por cuerpo y medio a Miss Jessca de Sir Abe Bailey y entrando tercero a medio cuerpo de ésta London Wall de Mr. Geoffrey Allen. Corrieron 16 caballos y las cotizaciones fueron de 6 a 4; 10 a 1 y 11 a 2.

Fanáticos del Jai Alai... en pelotas; las "finas de Pamplona", en tabacos finos de Vuelta Abajo los Arlequines de Pierrot. Deliciosos a 10 cts.

EN LAS GRANDES LIGAS

RESULTADO DE LOS JUEGOS CELEBRADOS AYER

LIGA NACIONAL

New York 5; Brooklyn 4; primero.
Brooklyn 5; New York 2; segundo.
Filadelfia 7; Boston 3; primero.
Boston 9; Filadelfia 7; segundo.
Chicago 10; Pittsburgh 1; primero.
Pittsburgh 5; Chicago 1; segundo.
San Luis 15; Cincinnati 4; primero.
San Luis 6; Cincinnati 2; segundo.

LIGA AMERICANA

San Luis 11; Chicago 3; primero.
Chicago 6; San Luis 4; segundo.
Boston 7; Filadelfia 6; primero.
Filadelfia 4; Boston 2; segundo.
Detroit 5; Cleveland 4; primero.
Detroit 4; Cleveland 3; segundo.
Washington 8; New York 0; primero.
Washington 7; New York 3; segundo.

ESTADO DE LOS CLUBS

	Cgo.	Bro.	N.Y.	S.L.	Bos.	Pit.	Cin.	Fila.	Gan.	Ave.
Cgo.	—	7	4	7	8	6	4	8	44	593
Bro.	3	—	7	7	5	7	6	6	41	603
N.Y.	6	3	—	5	4	7	6	6	37	529
S.L.	8	2	5	—	6	1	8	6	36	522
Bos.	2	4	7	2	—	7	7	4	33	485
Pitt.	5	3	2	5	3	—	8	5	32	464
Cinci	3	3	4	3	3	6	4	—	4	27	391
Fila.	2	5	3	4	3	5	3	—	25	391
Pdos.	29	27	33	32	35	37	42	39	275	

	Fila.	Was	N.Y.	Cle.	Det.	S.L.	Bos.	Cgo.	Gan.	Ave.
Fila.	—	6	6	7	9	9	7	6	50	649
Was.	7	—	7	5	7	5	8	7	46	648
N.Y.	4	2	—	8	7	8	8	6	43	597
Clev.	5	3	2	—	7	4	7	7	35	479
Det.	3	2	3	9	—	6	7	2	32	427
S. L.	3	6	8	3	5	—	4	6	30	405
Bos.	2	1	5	4	4	5	—	8	29	403
Cgo.	3	5	3	2	4	7	2	—	26	382
Pdos.	27	25	29	38	3	44	43	42	291	

JUEGOS ANUNCIADOS PARA HOY

LIGA NACIONAL

Boston en Filadelfia (doble).
Brooklyn en New York.
Cincinnati en San Luis.
Chicago en Pittsburgh.

LIGA AMERICANA

San Luis en Chicago.
Cleveland en Detroit.
New York en Washington.
Filadelfi aen Boston.

M.E.C.D. 2016

Ultimo Descubrimiento Peña

Treinta años de éxitos en las enfermedades de la URETRA

Morales y Vollmer Esta Tarde en el Final de Singles

Crónica de Esgrima

HOMENAJE AL TEAM CUBANO DE ESGRIMA

Activamente están trabajando los organizadores del banquete homenaje que se tributará al team cubano de esgrima triunfador en los Segundos Juegos Deportivos Centro-americanos, que hace meses celebraronse en la Habana, con gran lucimiento.

Este actó de confraternidad y de reconocimiento nacional, tendrá efecto en el hotel Plaza, la noche del 19 del presente mes, a las nueve. El precio de cubierto será de tres pesos cincuenta centavos.

Los homenajeados, miembros del citado team, son los siguientes tiradores cubanos:

Comandante Ramón Fonst, Campeón de Florete y Espada y los señores: David Aizcorbe, Campeón de Sable, Roberto Agramonte, Miguel Angel Espinosa, Edmundo Estrada, Eugenio Gárate, Pedro Herrera, José Iglesias, Alfonso López, Osvaldo Miranda, Atila Pérez de la Osa y Carlos Zenea.

COMO INVITADOS DE HONOR FIGURARAN

El General Gerardo Machado y Morales, Honorable Presidente de la República; General Alberto Herrera, Jefe de las Fuerzas Armadas; doctor Miguel Mariano Gómez, Alcalde Municipal; doctor Antonio Ruiz, Gobernador Provincial; doctor Clemente Vázquez Bello, Presidente del Senado; doctor Rafael Guás Inclán, Presidente de la Cámara de Representantes; señor Porfirio Franca, Presidente de la Junta Nacional de los Segundos Juegos Deportivos Centro Americanos; señor Ibrahín Consuegra, Presidente del Comité Olímpico Nacional; Arquitecto señor Miguel Angel Moenck, Director Técnico de los Juegos Deportivos; Ingeniero señor José Caminero, Redactor de Esgrima de El Mundo; señor Francisco Grau San Martín, Duque de Nevers, Redactor de Esgrima de «El Político»; señor Santiago Peña, Redactor de Esgrima de «Heraldo de Cuba»; señor Pedro Díaz, Redactor de Esgrima de «La Lucha»; el doctor Eduardo Escasena, Vice-presidente de la Federación, abrirá el acto pronunciando breves palabras y cederá el turno al doctor Ramiro Mañalich que ofrecerá el banquete a nombre de la Federación. Después consumirá un turno, a nombre de los Esgrimistas, el señor Salvador Quesada Torres, Director Técnico de la Federación.

Dentro de pocos días iremos publicando la relación de las adhesiones según se vayan recibiendo. A todas las Sala de Armas se han enviado talonarios de inscripción. Los que deseen adherise a este banquete pueden hacerlo por mediación de ellas o bien dirigiéndose al Sr. José G. du Dafaix, al Colegio de Arquitectos.

AIZ

LIBRO OFICIAL

Para Uso de los Contribuyentes

IMPUESTO DEL 1½ POR CIENTO

Este libro preparado en nuestros talleres, es, sin duda alguna, el mejor de los presentados hasta ahora.

Por su inmejorable papel, buena cubierta y correcta impresión, es libro que mejor pjuede convenir al Comercio en general.

PRECIO SIN COMPETENCIA PARA VENTAS AL DETALL Y AL POR MAYOR

Extenso surtido en libros comerciales de todas clases.
Grandes Talleres de Imprenta, Encuadernación y Rayados.
Fábrica de Sobres en todas cantidades y medidas.
Binders y libretas de argollas a la orden, en todos los tamaños.
Sellos gomígrafos y de metal.
Pida usted precios y presupuestos.

CATALOGO DE OBRAS DE DERECHO

Acabamos de publicar un nuevo CATALOGO ESPECIAL DE OBRAS DE DERECHO, LEGISLACION Y JURISPRUDENCIA, que enviaremos gratis a toda persona que lo solicite.

Este nuevo Catálogo es una Bibliografía completa de todas las obras de Derecho que se han publicado en castellano y también una guía, puesto que están todas las obras debidamente clasificadas en las distintas ramas del Derecho, con lo que en un momento puede saberse todo cuanto se ha publicado sobre la materia que interese.

Para mayor comodidad, lleva también un índice general de autores.

Antes de hacer ninguna compra consulte nuestro nuevo catálogo.

ULTIMAS OBRAS RECIBIDAS

ENEAGE OGILVIE (W.)—RECIENTES ADQUISICIONES EN CIRUGIA. Datos sobre los últimos descubrimientos en la rama de la Cirugía, con indicación de los métodos empleados, circunstancias que concurrieron, etc. Una obra indispensable a todo cirujano, anestesista, etc. Madrid 1930. Un tomo en 4o. encuadernado en tela ... $ 5.00

FONSECA (FERNANDO).—DIABETES MELITUS. Detalles importantes sobre diagnóstico y tratamientos modernos. Contiene también unos capítulos sobre "Estudio de Laboratorio del Diabético" por el Prof. Roberto Chaves y "Anatomía patológica de la Diabetes" por el doctor Alonso Arteaga Pereyra. Barcelona 1930. Un tomo en 4o. encuadernado en tela ... 2.40

VILLEGAS BERMUDES DE CASTRO (RAMON).—TRATAMIENTO NATURAL DE TUBERCULOSO. Introducción al Tratamiento. La infección tuberculosa y las reacciones orgánicas. El clima. El reposo. La alimentación, etc. Madrid. Un tomo en 4o. a la rústica ... 1.20

VIVEKANANDA (SWAMI).—EL RAJA YOGA. Desenvolvimiento natural y progresivo de la naturaleza interna del hombre y sus superiores facultades. Barcelona. Un tomo en 8o. encuadernado en tela ... 1.25

VIVEKANANDA (SWAMI).—JNANA YOGA. El sendero de la sabiduría. Detalles sobre el desenvolvimiento de las facultades intelectuales y espirituales de hombre, por el conocimiento. Barcelona. Un tomo en 8o. encuadernado en tela ... 1.25

MARTINEZ SIERRA (GREGORIO)—TU ERES LA PAZ. Nueva edición. Madrid. Un tomo rústica ... 1.00

REPARAZ (GONZALO DE).—HISTORIAS QUE PARECEN CUENTOS. Absolutismos. Dictaduras y otros extremos. La situación española. Barcelona. Un tomo en 8o. a la rústica ... 1.00

CLEMENCEAU (GEORGES).—GRANDEZAS Y MISERIAS DE UNA VICTORIA. Madrid. Un tomo rústica ... 1.20

MARTET (JEAN).— CONFESIONES DE CLEMENCEAU. Declaraciones políticas. Madrid. Un tomo rústica ... 1.20

LA MODERNA POESIA
Obispo 135. Apartado 1115. Teléfono A-1171. Habana.

CERVANTES
Galiano 62. Apartado 605. Teléfono A-4958. Habana.

MILAGROS DEPORTIVOS

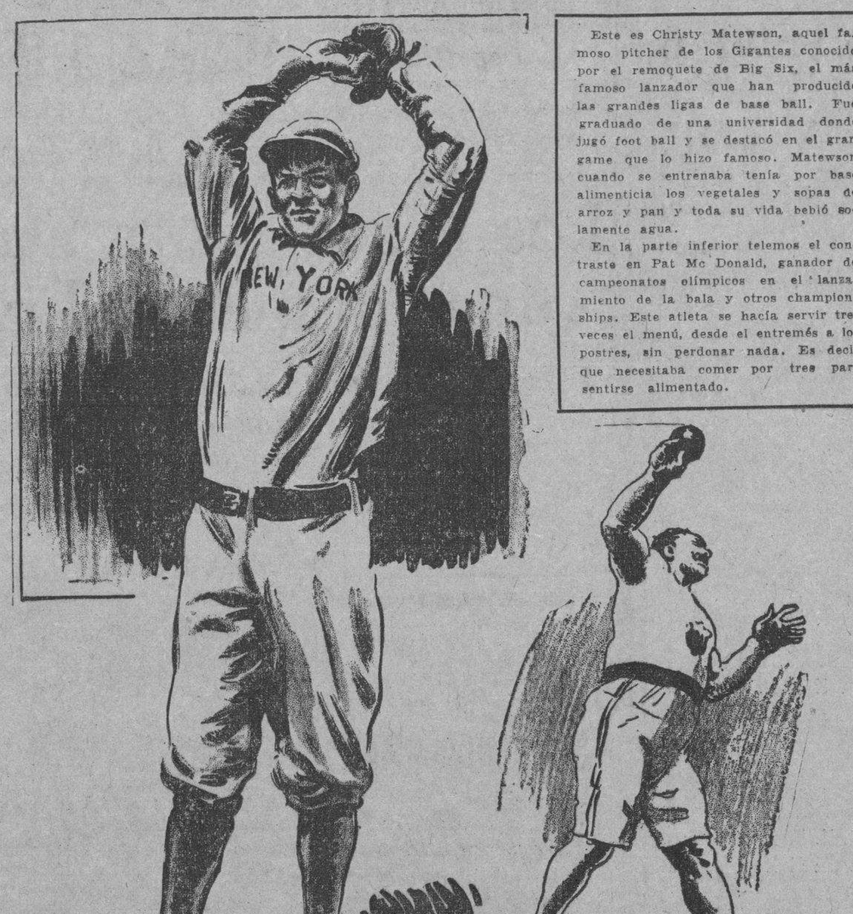

Este es Christy Matewson, aquel famoso pitcher de los Gigantes conocido por el remoquete de Big Six, el más famoso lanzador que han producido las grandes ligas de base ball. Fué graduado de una universidad donde jugó foot ball y se destacó en el gran game que lo hizo famoso. Matewson cuando se entrenaba tenía por base alimenticia los vegetales y sopas de arroz y pan y toda su vida bebió solamente agua.

En la parte inferior tenemos el contraste en Pat Mc Donald, ganador de campeonatos olímpicos en el lanzamiento de la bala y otros championships. Este atleta se hacía servir tres veces el menú, desde el entremés a los postres, sin perdonar nada. Es decir que necesitaba comer por tres para sentirse alimentado.

NOTAS DE LOS COURTS

Gustavo Vollmer y Ricardo Morales competirán esta tarde en el match final de singles para discutir el Campeonato Nacional.—El Cubo-Germano triunfó ayer en un reñido encuentro sobre Arturo Randin con score de 6x1, 5x7, 6x3, 6x4.—El campeón junior de 1929 probó que por algo había logrado apabullar a Guido Conill, su sucesor de 1930

Por "SALVATOR"

Toda la mala forma que haya podido demostrar Arturito Randin durante el mes anterior al inicio del campeonato inicial, fué olvidada en cuanto empezó el torneo en serio. Mejorando cada día al poder practicar sin tener que esclavizarse a la tiranía de los libros, tras sus éxitos sobre Fausto Rodríguez y Mongo Iglesias, alcanzó su resonante victoria sobre Guido Conill en la tarde del jueves, y ayer se lanzó a la lucha contra el soberano de nuestros courts Gustavo Vollmer, dispuesto a demostrar que por algo ocupa un sitio preferente en el ranking nacional.

Si sus «chops» se le habían indigestado al campeón junior, a Guido Conill, con iguales ingredientes podía afectarle el juego al campeón senior. Gustavo Vollmer, poniéndole un paréntesis en su cadena de triunfos.

No se vaya a emocionar el lector creyendo que se consumó la derrota de Vollmer ayer tarde. Gustavo triunfó y Randin fué eliminado, pero no sin antes ofrecer una tremenda resistencia durante cuatro sets, de los cuales Randin ganó el segundo, siendo el score final 6x1—5x7—6x3—6x4 a favor de Vollmer.

ARMA MORTIFERA

El arma empleada por Randin con exclusión de todas las demás de que dispone, fué el «chop» con efecto, que desesperó en muchas ocasiones al campeón, quien no lograba fabricar sus justamente celebrados «latigazos» con la frecuencia con que acostumbra. Tras un relativamente fácil primer set, fueron surtiendo sus efectos las bolas arrastradas, hasta el extremo de que tuvo Gustavo que jugar todo lo que sabía en los últimos tres sets para satisfacer el deseo de su legión de partidarios, todos los cuales han de invadir esta tarde el Ferroviario para presenciar el gran final de Vollmer vs Morales.

Necesariamente el esfuerzo que tuvo que realizar Randin para ponerse a la altura de Vollmer lo agotaron mucho, y en el cuarto set, marcando el score 3x0 a favor del campeón, empezó a sentirse Arturito ligeros calambres, que fueron aumentando en intensidad hasta que estando 4x2 Vollmer, se autorizó una momentánea suspensión para que se le pudiera dar un rápido masaje a Randin.

Reanudada la partida, cada uno ganó su saque, llevándose Vollmer el set que le faltaba y el match que le habilita para medirse contra Morales en finales.

MUCHO CORAJE

Los espectadores fueron ayer tarde al Ferroviario pensaban que sería aplastante el triunfo de Vollmer, pero no contaban con que Randin, animado por su exitazo del día anterior sobre Conill, se dispusiera a ofrecer un tremenda batalla, sin amilanarse en lo más mínimo por la fama de invencible de que se encuentra revestido Vollmer.

Y no puede decirse que Gustavo jugó mal ni a media máquina, dándole chance a Randin para que hiciera un buen score. Todo lo contrario, el campeón lució muy efectivo y tuvo que estarlo para poder dominar la lluvia de «chops» que Arturito le lanzaba encima.

Al final la enorme velocidad de las rosas de Vollmer hicieron sentir su peso en la balanza, y se consolidó la victoria del favorito.

ESTA TARDE

Vollmer terminó bastante cansado el encuentro de ayer tarde, y hubiera agradecido una suspensión para el domingo para prepararse debidamente para la lucha que tendrá que librar contra su más fuerte rival, Ricardo Morales; pero los campeonatos de tennis cuentan con sus reglas fijas y de equidad que tienen que cumplirse, sea quien fuere el perjudicado.

El final decretó Paco Muñoz, que fuera esta tarde, siguiendo así las mismas aguas que su colega Amado Casellas, acuerdo que ha surtido excelente efecto. Cierto es que Morales tenía un día de descanso y ninguno Vollmer, pero el itinerario con anterioridad había sido hecho en esta forma, y no era posible ya echarse para atrás.

Por supuesto que los que recuerdan el gran final de cinco sets entre Vollmer y Morales en los courts del Vedado en 1929, invadirán como un solo hombre esta tarde al Ferroviario, para no perder un solo detalle de la emocionante lucha que nuevamente debe surgir del choque de las dos mayores luminarias cubanas en el manejo de la raqueta.

Gustavo Vollmer es el favorito lógico para repetir su triunfo, pero también llevará Ricardo Morales un gran número de partidarios, esperanzados en que surja un cambio de régimen.

La suerte está echada, y que venza de los dos el mejor.

CELEBRA EL TELEFONOS UNA FIESTA CAMPESTRE

El próximo domingo 6 de los corrientes el Cuban Telepnone Club ofrecerá a sus asociados una magnífica fiesta en la finca El Aljibe cuyo programa es el siguiente:

A las 8 y 30 a. m. salida de la Casa Club, situada en Carlos III, 213, entre Franco y Subirana.

A las 9.30 llegada a la finca El Aljibe, en donde se efectuarán los siguientes juegos:

EVENTOS FEMENINOS

1. Eventos del clavo y del martillo.
2. Ensarte de cintas en plena carrera.
3. Lanzamiento de precisión de discos de madera.
4. Carreras de un solo pie.

EVENTOS MASCULINOS

1. Tiro de Soga (12 en grupo)
2. Lanzamientos de precisión de argollas.
3. Carreras de cien metros de pesos completos (mínimun 170 lbs.)
4. Lanzamiento a distancia de la bola medicinal.

La fiesta será amenizada por un Jazz Band y por el Son Telefónico. Los bailables comenzarán a la 1 p. m. y terminarán a las 6 p. m. hora de retirada.

NOTA

El transporte será gratis para los asociados y para 3 personas de sus familiares del sexo femenino.

IMPORTANTE

Los asociados que deseen concurrir a este Dia de Campo, tendrán que notificar al Presidente del Club el número de personas que le acompañarán antes de las 12 m. del día 5 (sábado) a fin de poder ordenar el debido transporte.

Esta fiesta se celebrará en honor de la Directiva saliente y entrante del Cuban Telephone Club.

Loma Tennis y Universidad y Teléfonos y Dependientes Jugarán Hoy en el Stadium

Ambos Desafíos Corresponden al Ultimo Grupo de los que Fueron Suspendidos por la Lluvia en Junio.—Mañana Habrá 4 Buenos Juegos en los dos Parques: Vedado y Universidad

RECORDS OFICIALES DEL CAMPEONATO

Esta tarde debe liquidar la Liga Nacional de Amateurs los desafíos que tenía suspendidos desde hace semanas por causa de la lluvia que cayó en esta ciudad. En el Stadium de los Caribes se efectuará un interesante doble header, comprendiendo en el mismo los dos encuentros que debieron celebrarse el domingo 15 del pasado mes de Junio.

LOS JUEGOS

En el primer turno competirán los Caribes de la Universidad con los Rojos del Loma Tennis Club, esperándose por todos que Leo Ruisanchez y Pedrito Ruiz ofrezcan una brillante exhibición de pitching. En el segundo turno competirán Dependientes y Telefonistas, y aunque los últimos lucen favoritos para triunfar, es lo cierto que si Becker o Prieto se presentan en forma, la troupe de Diviñó tendrá que hilar muy fino para responder al favoritismo que goza.

MAÑANA

Para mañana domingo tenemos anunciada la décima jornada del campeonato, celebrándose los siguientes encuentros en los parques oficiales de la Liga.

En el Stadium Caribe, a primera hora, Loma Tennis vs Atléticos en un juego que resultará de gran interés, pues ambas novenas tienen sus fuerzas muy equilibradas, y en el segundo Dependientes contra Fortuna, con muchas probabilidades de éxito por parte de la gente de Juanillo Albear. Reguera pitcheará probablemente por los Blanqui-negros.

En Marqueses Field aparecerán los Caribes y el Vibora Tennis en el turno de apertura y los Jóvenes Cristianos y el verano en el turno estelar. Los dos juegos parecen fáciles para Caribes y Marqueses, pero debemos advertir que sus contrarios se presentarán con nuevas caras en sus respectivos line ups y eso variará grandemente las probabilidades de triunfo de los primeros.

LOS RECORDS

Para que nuestros lectores puedan darse cuenta del chance que tiene cada club en los desafíos anunciados para esta semana, damos a continuación los records oficiales del campeonato, enviados ayer a nosotros por el compilatore oficial Hilario Franquiz.

ESTADO DE LOS CLUBS

	G.	P.	E.	Ave.
Teléfonos	5	1	1	.833
Universidad	4	1	1	.800
Vedado	5	2	0	.714
Atlético de Cubá	4	2	0	.667
Ferroviario	3	4	0	.429
Loma Tennis Club	2	3	0	.400
Fortuna	2	4	0	.333
Dependientes	2	4	0	.333
Y. M. C. A.	2	4	0	.333
Víbora	1	5	0	.167

BATTING DE LOS CLUBS

	V.	C.	H.	R.	Ave.
Vedado	224	76	79	25	.353
Universidad	202	47	66	15	.327
Atlético de Cuba	211	65	64	13	.303
Fortuna	205	33	60	10	.293
Dependientes	207	39	59	13	.285
Ferroviario	215	53	61	9	.284
Teléfonos	237	55	64	15	.270
Loma Tennis Club	164	28	43	9	.262
Víbora	202	34	51	9	.552
Y. M. C. A.	133	32	46	6	.245

FIELDING DE LOS CLUBS

	O.	A.	E.	Ave.
Teléfonos	198	90	7	.978
Universidad	156	90	13	.949
Atlético	159	80	16	.937
Vedado	167	72	17	.933
Víbora	146	73	19	.920
Fortuna	153	91	22	.917
Y. M. C. A.	150	70	20	.917
Ferroviario	169	91	26	.909
Loma	129	60	23	.891
Dependientes	150	53	25	.890

BATTING INDIVIDUAL

	V.	C.	H.	R.	Ave.
F. Soler, L.	11	4	7	1	.637
G. Alfonso, Ve.	27	10	16	4	.593
O. Reguera Fo.	21	5	10	0	.476
J. Consuegra, Ve.	26	11	12	0	.462
N. Sirgado, At.	24	10	11	2	.458
M. Tejeiro, Fe.	14	5	6	0	.429
F. Alonso, T.	26	10	11	2	.423
B. Rodríguez, At.	26	7	11	1	.423
L. Romero, T.	24	8	10	2	.417
O. Aleiaga, T.	12	2	5	0	.417
A. Cobas, At.	12	2	5	1	.417
R. Morales, Ve.	17	11	7	4	.412
F. Mejer, Ve.	23	5	9	2	.391
V. Muñoz, U.	13	3	5	0	.385
D. Fuentefría, U.	13	2	5	0	.385
F. Ballesté, U.	21	3	8	0	.381
O. Reyes, T.	29	4	11	1	.379
F. de la Torre, U.	16	3	6	2	.375
M Decal, Fo.	22	5	8	2	.364
J. Mendizábal, U.	11	2	4	0	.364
N. Picazo, T.	11	2	4	0	.364
G Guerra, L.	14	3	5	1	.357
C. Argimón, U.	14	3	5	1	.357
R. Hernández, Ve.	17	8	6	1	.353
R. de la Vega, Fo.	20	4	7	2	.350
J. A. Mejer, Ve.	24	7	8	3	.333
A. Cintas, Fe.	24	3	8	0	.333
D. Rodríguez, Fe.	21	4	7	2	.333
P. Espinosa, U.	18	7	6	6	.333
F. Delgado, Ve.	18	5	6	0	.333
A. Azor, Y.	12	4	4	0	.333
E. López, Y.	12	4	4	0	.333
M. Lara, L.	12	3	4	1	.333
R. Ruiz, Fe.	31	8	10	0	.323
C. M. Fleites, Ve.	22	9	7	4	.318
M. Suárez, At.	22	9	7	1	.318
A. Rodríguez, Fe.	19	6	6	2	.316
A Herrera, Fe.	16	4	5	0	.313
B. Azor, T.	16	2	5	0	.313
A. Nodarse, T.	29	6	9	6	.310
J. A. Reguera, U.	20	2	6	0	.300
T. Sellar, Y.	10	3	3	2	.300
V. Gómez, At.	10	2	3	0	.300

Hilario FRANQUIZ.
Compilador oficial.
Junio 24 de 1930.

MIRAMAR GARDEN OFRECE MAÑANA UN EXCELENTE "MENU"

Presentará en el star bout dos estrellas del peso ligero a seis rounds

En la tarde de ayer dieron por terminado su entrenamiento los púgiles que figuran en el Star Bout final del programa de mañana domingo en Miramar Garden. Dieron sus últimos toques las dos estrellas que congregarán en el bello Stadium de Prado y San Lázaro a una multitud ávida de presenciar una batalla emocionante y fiera; por que, como hemos venido anunciando en el curso de la semana, la pelea entre Arturo Granja, el sensacional campeón lightweight amateur de la Nueva Fábrica de Hielo, considerado como el slugger más formidable del amateurismo, y Félix Sánchez, campeón peso ligero de Guanabacoa será sin duda alguna la batalla más emocionante y fiera del año, si tenemos en cuenta que el peleador de Palatino no ha sido vencido más que una vez y eso, frente un junior welterweight de indiscutibles méritos.

Y si la batalla final no fuera todo lo expectante y llena de atractivos que merece, en el turno semifinal los aficionados tendrán oportunidad de presenciar una de esas peleas sangrientas y rebozantes de corage, donde los rivales se entregarán a un ruto combatir hasta obtener la victoria. Nos referimos al encuentro de Rodolfo Díaz, el Tigre de El Encanto y orgullo del Club Cultural, y Benjamín Vallina, el valentinesco peleador de Jesús María, entre quienes se desarrollará la más formidable y estupenda pelea de la noche.

Los partidarios de las peleas entre hombres grandes están en grande el domingo; en el primer Star Bout se llevará a cabo la batalla entre Magdaleno Vidal, el Primo Carnera cubano, y Juan Morales el gigante de Marianao, ambos invictos y vencedores de Oscar Rojas, como digno combate precursor de las batallas que le siguen.

La segunda pelea, que solo constará de cuatro rounds, será emotiva y sensacional como ninguna; también en ella se enfrentarán hombres de peso: dos lightheavyweights son los adversarios, Daniel Vázquez el orgullo de Busnego y Hnos. y Julio Martínez, el primo del Cocinero. En la pelea inicial, Carlos Castro y Rigoberto Morejón se batirán.

JUEGOS DEL CAMPEONATO DE LA LIGA INTER-SOCIAL

La Liga Inter-social de Amateurs de Cuba anuncia para mañana domingo los siguientes encuentros de base ball, en opción a su campeonato anual.

EN VIBORA PARK

Jugarán en el primer turno los chicos de José Bustaque y los Hermanos Maristas y Seguros y Hershey en el segundo turno.

EN ARIGUANABO

En los grounds de San Antonio de los Baños se enfrentarán los representantes de la Academia Morales con los del doctor Goyito Guas Inclán. El juego comenzará a las dos y media.

TOPICOS FUTBOLISTICOS

A Cargo de PETER

Dos partidos interesantes de Primera Categoría se celebrarán mañana en el gran Stadium Cerveza Tropical.—Los Osos del Fortuna empeñados en quedar en el tercer lugar y los leones del Real Iberia con la esperanza de un nuevo empate con los toros de la Juventud. Esta noche habrá una gran fiesta en el "Campo Armada", en el Lucero

El domingo en el gran Stadium Tropical juegan el Ciclón-Fortunista y los leones del Real Iberia. Los de la efe gótica se enfrentarán con los alacranes del Centro Gallego y los Campeones con los noys del Catalunya.

El team blanqui-nebro está luchando por la conquista del tercer lugar. Y el Iberia con la esperanza de que los astures pierdan uno de los dos juegos que le faltan para que se produzca un nuevo empate. Con esto queremos decir que el once blanqui-azul de la corona tiene que ganar los partidos que le quedan, pues perdiendo o empatando recibirá algo así como un knock-out a sus aspiraciones championables. Es decir, que los leones tienen necesidad de ganarle a los catalanes y como esto es público y notorio, ya pueden ustedes suponer cómo se pondrán los noys cuando salgan al campo a disputar los tres puntos y los sesenta del ala. No está muy lejano el día que le dieron un dolor de cabeza a todos los asturianos, pues estuvieron a punto de hacer chocar el ferrocarril del entusiasta joven Sierra, cheef-leader de la claque asturiana.

Los blanqui-negros esperan quitarle al Olimpia el tercer lugar. Al Fortuna le quedan tres juegos, con el Centro Gallego, con la Juventud y con el Catalunya. Y al Olimpia, dos, con el Catalunya, y con el Iberia. Pudiera registrarse un empate al final del Campeonato si esos onces, el Fortuna y el Olimpia ganan sus encuentros, pero en este caso desaparece la posibilidad de un nuevo empate entre Juventud y Real Iberia, pues aun cuando los toros encuentren unos toreros de puntería en el equipo maleconiano, siempre ganarían el trapo championable por la diferencia de dos puntos que ahora sacan a su más próximo rival.

La conquista del tercer lugar está bastante reñida. El Olimpia puede perder con el Iberia, pero también hay probabilidades de que los blanqui-negros sean vencidos por los asturianos.

A continuación publicamos el estado oficial del Campeonato:

	JG	JE	JP	GF	GC	P
J. Asturiana	11	4	3	32	16	44
Real Iberia	11	2	5	44	15	42
Olimpia S. Club	7	3	8	29	34	35
Fortuna S. C.	6	3	8	25	38	32
D. C. Gallego	5	4	8	27	25	31
Catalunya S. C.	4	0	12	13	42	24

Veamos ahora lo que hay por el sector de los segundones, donde están tumbando los palos los muchachos del P. Fernández, en los dominios de Julio Blanco Herrera y los internacionales del Templete, allá por los predios de «Rubín».

En el Campo Polar no hay ningún partido de emoción para esa tarde. El Cantabria cogerá los mangos bajitos con el Canarias, que se ha convertido en una especie de punching-bag. Y el match de Santander y Covadonga, aunque hay un empate entre estos equipos en los tres juegos que han jugado, nos parece que actualmente están los del Covadonga en mejor forma, pese al haber perdido últimamente con el América. Los internacionales del Templete están alegres y confiados, pero aún así y todo, les agradaría la victoria del Santander porque le alejaran un poco a uno de los dos equipos que le van persiguiendo en la conquista del primer lugar.

En el Stadium de La Tropical el único match interesante es el de los dos Luyanós— que deberían acabar por fusionarse y hacer una sociedad de más empuje— que se encuentran con muy poca diferencia el uno del otro. Los aficionados pasarán un rato agradable presenciando el match de los equipos luyanoenses, cuya rivalidad es mucha a pesar de que son del mismo barrio.

Publicamos a continuación los estados del Campeonato, Series A y B:

SEGUNDA CATEGORIA

Serie A.

	JG	JE	JP	GF	GC	P
Dvo. Templete	9	5	2	29	7	39
Dvo. Covadonga	8	4	4	22	8	36
América A. C.	8	4	4	23	11	36
Dvo. Cantabria	6	4	4	19	11	30
Santander S. C.	4	4	8	13	24	28
Canarias S. C.	1	1	12	6	51	16

Serie B.

	JG	JE	JP	GF	GC	P
Dvo. P. Fernández	10	2	1	30	6	35
Dvo. Paulí	5	3	5	18	13	26
Dvo. Luyanó	3	6	3	7	6	24
Luyanó F. C.	4	4	3	9	9	23
Vigo F. C.	3	5	4	9	14	23
Dvo. Europa	3	3	5	9	14	20
Dvo. Victoria	1	3	8	6	26	17

x x x

De fiesta.

Lo estará el Fortuna el próximo domingo día 6.

A las 12 y media les será ofrecido un banquete a las distinguidas señoritas del Comité de Damas.

Un grupo de asociados ha querido premiar la ardua labor realizada por ese ramillete de lindas chiquillas, en las fiestas pasadas celebradas por esta Sociedad.

Un aliciente tendrá el banquete y es que será servido por los jóvenes de la Sección de Fiestas que preside el entusiasta Nicolás Blanco.

Tendrán allí sus cubiertos los de la Guardia Imperial, imprescindible la asistencia de estos señores a todos los actos fortunistas.

Después del banquete un pequeño descanso para presenciar el partido de Foot-ball.

Y de 4 a 8 p.m. una Tarde-bailable en obsequio de los señores asociados y sus distinguidas familias.

Un día de alegría completo tendrán los fortunistas en su hermoso palacete.

Allí en el Malecón donde estas tardes resultan sumamente agradables.

Esta noche habra una gran Verbena en el Campo Armada. Habrá mil alicientes propios de estas clases de fiestas.

Noche de diversiones para los que gusten de las fiestas al aire libre.

He aquí lo que se anuncia en el programa:

Interesante juego de Foot Ball Soccer que por su novedad ha de causar sensación entre los concurrentse. Se discutirá la copa «Padilla».

Barrios internacionales integrados por señoritas convenientemente atadas de acuerdo con la nacionalidad que representen y en los cuales serán instalados kioskos típicos donde se expenderán productos extranjeros y estarán provistos de organillos, guitarristas, cantadores, etc.

Cabaret Internacional. En este lugar hará las delicias de los bailadores, la orquesta «Ambassado,s», que consumirá un programa admirable de piezas europeas y americanas.

Y por último, en el Barrio Cubano se encontrará la afamada orquesta de Antonio M. Romeu, que deleitará a los amantes del danzón y del danzonete, con su inigualable ejecución.

También tocarán los sextetos «Rojo» y «Los Corsarios», donde los bailadores de «son» hallarán los más modernos y mejor ejecutados.

SERVICIO REGULAR DE AEROPLANOS

entre la Habana y Santiago de Cuba

El aerocar sale de Neptuno No. 2, frente al Parque Central, a las 6.45 a. m. todos los

DOMINGOS
MARTES
VIERNES

El aeroplano sale del aeropuerto de Santiago de Cuba, para la Habana a las 6.45 a. m. todos los

LUNES
MIERCOLES
SABADOS

PRECIOS

Habana a Santa Clara	$16.90
„ „ Morón	25.95
„ „ Camagüey	32.50
„ „ Victoria de las Tunas	39.90
„ „ Santiago de Cuba	53.80

Se hará escala en Holguín tan pronto como el aeropuerto esté en condición.

Compañía Nacional Cubana de Aviación Curtiss

TELEFONOS
Oficina (A-7976 A-6664.
Aeropuerto—General Machado Núm. 24.

Neptuno núm. 2 Habana.

M.E.C.D. 2016

Mañana se Discute el Campeonato de Junior de Remos en el Malecon

Se Espera una muy Reñida Competencia Entre las Tres Tripulaciones Remeras

Ases del Músculo, Caribes y Marqueses se encuentran en punto de caramelo.—En la regata de segundas tripulaciones los estudiantes han de coger los mangos bajitos con los yatistas

(Por PEPILLOTERO)

Mañana, desde muy temprano será colmado de un numeroso público todo el trayecto de la avenida del Golfo, que va del parque Maceo hasta la entrada de la rada habanera con motivo de la apertura oficial de la temporada de remos. La difícil selección del triunfador Junior de este año ha creado una atmósfera de loca vehemencia entre los fanáticos. Si bien los Ases del Músculo lucen con ligera ventaja sobre sus antagonistas creemos que la cosa va a estar de «quema y huye» en los últimos cien metros de recorrido. Los records hechos por los clubs en su periodo de training, en las mismas condiciones de potencia y dirección de las corrientes marítimas nos indican que nadie tiene el manjar todavía en el refrigerador pues la diferencia entre unos y otros es ínfima; esos segundos más o menos nada significa y hay que tener presente que son obtenidos en «scrimage» bajo la misma bandera. En la decisión el esfuerzo es superior. Por eso fallan las conjeturas y caen tantas ilusiones; ganará la tripulación que más coraje logre levantar.

LABOR DEL PATIO

Uno de los factores que más interesante hará la season de remos de mil novecientos treinta es la instrucción por «coachers» cubanos. La rivalidad es ahora más íntima, como si dijéramos cobijada por el mismo techo. Otilio Campuzano, Rafael Fernnndez, Julio Argüelles y Angel Aixalá, han preparado sus tripulaciones con el mismo tecnicismo y quizás con mayor devoción que la ingerencia extranjera. El éxito de los instructores criollos quedará comprobado mañana cuando los muchachos «jalen» por los palos en aguas maleconianas.

SIEMPRE EN SU LUGAR

La mujer cubana siguiendo acorde con los cánones del siglo XX ha sido nuevamente colaboradora de los deportes en Cuba, acudiendo día tras días a las prácticas y admirando a los abnegados muchachos paletear con tesón en holocausto de sus insignias. Llagada la hora postrera, será la primera en situarse estratégicamente con el fin de presenciar las regatas y alentar con los cheers a los que defiendan sus colores.

¡READY ALL!

Ayer hicieron su última meta los Ases del Músculo y Marqueses frente al Malecón. El tiempo invertido por los primeros fué de seis minutos cinco segundos, siendo el de los otros seis minutos veinte segundos. Los Caribes recorrieron la meta en Miramar a poca presión por lo que el tiempo no es digno de tomarse en consideración.

El Yacht Club, como hemos dicho anteriormente es el crew de más simpatías en cuanto a chance de cobrar. Su preparación es excelente, llevando más de dos meses y medio remando juntos los cuatro hombres.

El más débil del conjunto es Elicin Argüelles y mucho depende de su actuación en el Stroke, el que puede vencer en un final apretado; sus colegas Agüero y Novoa son físicamente superiores. El schell muy ligero, «made in Cuba» fué estrenado por los seniors con una victoria resonante en las regatas por la copa Obregón en el pasado año.

Los muchachos de la Universidad llevan una manifiesta desventaja en el bote, que es un Davies del tiempo de las «Nanas», habiendo sido propiedad del Centro de Dependientes. Si el mar aparece en calma los Caribes con su canoa remandada tendrán que «jalar» el doble para contrarrestar la ligereza de los schells enemigos. El número dos ha sido para el inteligente Campuzano, un problema; ayer se vió precisado a levantar a Hernández Llopiz y poner en su lugar a Domingo Rodríguez, stroke de la segunda tripulación del año anterior. Los universitarios son los más taciturnos en exteriorizar sus probabilidades y esperan ansiosos el momento de la arrancada. La tripulación rema con un swing formidable y son todos muchachos fuertes; son los llamados a darle batalla a los representantes del Y. Club.

Y vienen en tercer término, los Marqueses, tan temidos en toda competencia por el espíritu de finalistas. Creemos que en cuestión de fuerza son inferiores; Machado y Dussaq, no tienen la estatura ni el peso ideal. El bow, posición de mucha responsabilidad lo ocupa Sánchez, remero que no reune las condiciones apetecibles de sus compañeros de tripulación. Sin embargo compensan los Vedadistas su inferioridad en peso con la larga experiencia de Agüero y Machado, stroke y número tres respectivamente, puestos importantísimos en un «cuatro». Con una tripulación ligera remando alto, los azules pueden aspirar a la victoria.

En resumen, hay entre Yatistas, Caribes y Marqueses un balanceado equilibrio, presagio de que sostendrán los tres una lucha muy reñida.

LOS SEGUNDOS

Con la retirada del Vedado Tennis solamente competirán en las ventajas de segundas tripulaciones Yacht Club y Caribes. Estos tienen en Hernández Llópiz mejor stroqe; en el tres a Leiva Cabrales, el footbolista que pega como un mulo; en el dos al médico Lancís con tres años de remo, y en el uno a Diego Felipe novato de bella promesa.

Los Ases del Músculo han remado juntos desde el principio; pero con la boga de picadillo que dispara su melenudo stroke, es difícil que cobren con los Universitarios que a pesar de ser un bote formado en el último tren, rema duro y cuenta con un buen timonel en la persona de Valerio Llerandi.

FRANCISCO DE PAULA VALIENTE CAPITAN DEL PUERTO DE LA HABANA

HAGO SABER:— Que el día 6 de los corrientes de 8 a 9 a. m. se celebrarán regatas de botes motor con vocadas por la Federación Cubana de Remos en el tramo comprendido desde el Parque Maceo hasta la Boca del Morro.

Con tal motivo se previene a las embarcaciones que transiten por aquel lugar que mientras duran las regatas de referencia deberán permanecer al pairo o ancladas, a fin de evitar cualquier accidente.

Los infractores de esta disposición serán severamente castigados.

El Supervisor de la Policía del Puerto, queda encargado del cumplimiento de la dispuesto.

Lo que se hace público para conocimiento de aquellas personas a quienes pudiera interesar.

Habana, julio 4 1930.

F. de P. VALIENTE.
Capitán del Puerto.

BRILLANTE LA NOCHE DE MODA DEL VIERNES EN HABANA-MADRID

Constante y Echenique ganaron el prólogo.—Un bravo y competido estelar que ganan Andrés y Buendía Mayor.—Y Ozquila y Pastrana ganaron de calle el del cierre.—Hoy: dos funciones

Seguimos adelante con los faroles todos los fanáticos que somos esclavos del gran Habana Madrid: siguen los chicos peloteado frenéticos con ansia de ser, de llegar, de subir de la categoría ínfima a la tercera, de la tercera a la segunda y de la segunda a la primera desde esta a dar el salto mortal y escalar las cumbres de lo fenomenal del deporte; por lo cual hemos dicho y no nos cansaremos de repetirlo, que el Habana-Madrid, es la fundición, la fragua, el crisol, más bien la Universidad dónde se doctorarán gran des pelotaris, de esos menudos pelotarios que todos los días y las noches nos encantan con su afán, con su manejo con su arte y su empuje.

Por lo pronto ayer salieron varios pelotaris de los que actuaban y dis putaban como primeras figuras para la Capital del Perú. Se los llevó el Intendente Eloy, que no tiene pelo de tonto y se los llevó convencido de que no se conformarán en segunda y primera categoría y quizá algunos vuelvan de tierras limeñas, consagrados como grandes pelotaris como sucedió con Segundo con Hernando, con los Osas con Mateo y con su hermano Eusebio. Y cuando esto suceda los buenos aficionados dirán que si Eloy no tiene pelo de tonto, el cronista calvo que anda de tonterías y que en el decir lo que dice hoy y lo que dijo varias veces de esta fraguita de pe'otaris decía la verdad.

Y como los chicos se rompen los huesos jugando con toda el alma a la pelota y la Empresa cuida muy bien a sus artistas y a su público, he aquí estos viernes y estos lunes de moda, siempre deslumbradores, siempre concurridos, siempre aristocráticos y bulliciosos de Habana Madrid. Pues ayer ante el lleno de costumbre se rompió la molienda de pe'oteo entre atronadores aplausos.

Salieron a disputar la primera tanda los blancos Constante y Echeni que contra los azules Trujillo y Guisasola. Partido que no resultó de la altura de la noche del viernes, pues después de los empates, 1; 2; 4; los dos blancos, dominando siempre el peloteo se lo llevaron de calle; nunca sin que los azules hicieran brava la defensa, ya que se que daron en 25. Sin emociones; pero bueno. Boletos a $1.80. Boletos de la primera quiniela; de Azpeitia a $7.80 y la de Azpeitia y de José Luis a $26.00.

En el estelar fué recio el peloteo muchos los arrogantes incidentes y hubo su lluvia de empates. Lo pelotearon de blanco Andrés y Buendía mayor, contra los azules Antonio y Gayarre; y eh una contra arresta da y valiente pasaron a la par por 1; 2; 3; 4; 11; 12; 14; 21; 24 y 26. Y con una coda breve y bonita lo ganaron los dos blancos. Estelar grande. Boletos a $1.40. Boletos de la segunda; de Sarmiento a $4.40 y la de Sarmiento y de Antonio a $24.

Y otro de calle, aunque también excelente, el tercero, que pelotearon los blancos, Ozquia y Pastrana contra los azules Emilio y Cubota. Dos rachas bravamente disputadas; la primera blanca que triunfa y la segunda azul, que llega a los honorables de 27. Bonito este tercero. Boletos a $3.00. Hoy sábado del pueblo soberano.

D FERNANDO.

PROGRAMA OFICIAL PARA LA FUNCION DE HOY VIERNES
A las 3 de la tarde.

PRIMER PARTIDO a 30 tantos: Trujillo y Buendía menor, blancos, contra Constante y Josechu, Azules. A sacar los blancos del cuadro 14 y los azules del 14 y medio.

PRIMERA QUINIELA a 6 tantos: White, Emilio; Blue, Montes mayor; Red, José Luis; Green, Azpeitia; Yellow, Guillermo; Lavender, Pascau.

SEGUNDO PARTIDO a 30 tantos: Andrés y Buendía mayor, blancos, contra Antonio y Labat mayor, azules. A sacar los blancos del cuadro 14 y los azules del 14 y medio.

SEGUNDA QUINIELA a 6 tantos: White, Buendía mayor; Blue, Ibarlucea; Red, Gayarre; Green, Andrés; Yellow, Antonio; Levender, Labat mayor.

TERCER PARTIDO A 30 tantos: Sarmiento y José Luis, blancos, contra Pascau y Azpeitia, azules. A sacar los blancos del cuadro 14 y medio, y los azules del 14.

A las 8 y cuarto de la noche

PRIMER PARTIDO a 30 tantos: Vallejo menor y Velasco, blancos, contra Montes menor y José Mary, azules. A sacar ambos del cuadro 11.

PRIMERA QUINIELA a 6 tantos: White, Trujillo; Blue, Guisasola; Red. Echanique; Green, Velazco; Yellow, José; Lavender, Juan.

SEGUNDO PARTIDO a 30 tantos: Guillermo y Cubota mayor, blancos, contra Emilio y Montes mayor, azules. A sacar ambos del cuadro 14 y medio.

SEGUNDA QUINIELA a 6 tantos: White, Salvador; Blue, Buendía menor; Red, Pastrana; Green, Josechú; Yellow, Gil; Lavender, Cubota mayor.

TERCER PARTIDO a 30 tantos: Alí y Pastrana, blancos, contra Salvador y Gil, azules. A sacar ambos del cuadro 14 y medio.

Perdieron el Primero y Ganaron el Segundo los Atléticos Del Filadelfia

Treinta mil personas presenciaron el doble juego de los leaders de la Liga Americana con los Red Sox.—Rommell contuvo a éstos en el segundo encuentro en sólo seis hits diseminados

BOSTON, julio 4, (AP.) — Los Atléticos, que figuran a la cabeza de la liga, se repartieron el double_header de hoy con los Medias Rojas ante un público de los de días de fiesta que ascendió a 30,000 personas y vió al Boston capturar el juego matinal por 7 a 6 y a los Campeones el de la tarde por 4 a 2.

Rommell contuvo a los Medias Rojas en seis hits en ese postrer desafío, y los forasteros anotaron todas sus carreras pitcheando Lisenbee en el séptimo inning. El single de Mr Nair y el doble de Bishop se siguieron a dos transferenrias y a un deal ball.

Los del Boston se sobrepusieron a la ventaja que en el primer juego les llevaban para poder ganarlo. En éste Bishop, Simmons y Miller de los Atléticos atizaron batazos cuádruples.

Anotación por entradas, hits y errores del primer juego:

	C.	H.	E.
Filadelfia	112 001 010	6	5 1
Boston	012 000 202	7	10 0

Baterías: Grove, Quinn, Walberg, Earnshaw y Cohrane; Ruseell, Morris, Durham y Berry.

SEGUNDO JUEGO

FILADELPIA	V.	C.	H.	O.	A.	E.
Bishop, 2b	4	0	2	3	6	0
Haas, cf	4	0	1	3	0	0
Cochrane, c	4	0	1	3	9	0
Simmons, lf	3	1	0	3	0	0
Foxx, 1b	3	1	0	10	0	0
E. Miller, rf	4	0	0	4	0	0
Dykes, 3b	1	1	0	1	1	0
McNair, ss	4	1	1	0	1	1
Rommel, p	3	0	0	0	1	0
Totales	30	4	5	27	9	1

BOSTON	V.	C.	H.	O.	A.	E.
Oliver, cf	4	1	2	6	0	0
Todt, 1b	4	0	1	11	1	0
Scarritt, lf	4	0	0	1	0	0
Webb, rf	4	0	1	1	0	0
Regan, 2b	4	0	0	1	1	0
O. Miller, 3b	4	0	0	0	2	0
Rhyne, ss	4	1	1	5	7	0
Heving, c	2	0	0	2	0	0
Durst (1)	1	0	0	0	0	0
Connolly, c	0	0	0	0	0	0
Lisenbee, p	2	0	1	0	0	0
Sweeney (2)	1	0	0	0	0	0
Smith, p	0	0	0	0	0	0
Totales	34	2	6	27	11	0

1—Bateó por Heving en el 8o.
2—Bateó por Lisenbee en el 8o.

Anotación por entradas

Filadelfia . . . 000 000 400—4
Boston . . . . . 100 010 000—2

Sumario

Empujaron las carreras: Bishop (2); Mc Nair (2); Zebb; Lisenbee.

Two base hits: Bishop; Webb; Rhyne.

Double plays: Todt a Rhyne a Todt; Regan a Rhyne a Todt.

Quedados en bases: Filadelfia 5; Boston 5.

Bases por bolas: Lisenbee 4; Smith 1

Hits: Lisenbee 5 en 8 innings; Smith 0 en 1 inning.

Dead ball: Lisenbee a Dykes.

Pitcher perdedor: Lisenbee.

Umpires: Campbell; Geisel y Connelly.

Tiempo: 1.35.

MAGNOLIA PIDE A LUIS FELIPE A SUS BOXERS PARA FIESTA BENEFICA

NUEVA YORK, julio 4. AP.—Lou Magnolia, el veterano árbitro de boxeo que el pasado invierno introdujo el juego de pelota vasca o jai alai en los Estados Unidos, ha solicitado de Luis Pincho Gutiérrez que permita a Chocolate a Black Bill y a algunos otros de sus valientes gladiadores cubanos tomar parte en bouts de exhibición a tres rounds en un festival de boxeo que se celebrará esta noche en el Catholic Protestory de la calle 177a.

Chocolate boxeará con Young Coullimber y Black Bill con Pablito Blanco; las exhibiciones tendrán lugar en un ring contsruído en e llocal del Protectory en los terrenos de la iglesia católica.

GEHRINGER BATEO UN CUADRANGULAR

Y los Tigres ganaron también el juego de la tarde 4 por 3

DETROIT, julio 4. AP. — Charlie Gehringer rompió un empate de doce innings con un jonrón a los tendidos del right field dando al Detroit una victoria por cuatro a tres sobre los Indios; saliendo los Tigres victoriosos de los dos juegos del dobue-header de hoy al haber ganado el matinal por 5 a 4 en diez innings.

En el segundo desafío se destacó la manera con que los Felinos corrieron bases; habiéndose robado seis de ellas. Desautels y Johnson ejecutaron un doble robo en el séptimo inning cruzando el catcher el plate.

Vic Sorrel se dejó dar doce hits; pero duró todo el juego de la mañana. George Uhlep itcheó por el Detroit en el de la tarde, alcanzando su séptima victoria de la temporada.

Resumen del primer juego:

	C.	H.	E.
Cleveland	000 001 011 1	4	12 2
Detroit	000 000 300 2	5	9 1

Baterías: Ferrell y Myatt; Sorrell, Sullivan y Hayworth.

Resumen del segundo juego:

	C.	H.	E.
Cleveland	002 000 010 000	3	9 5
Detroit	010 000 200 001	4	12 0

Baterías: Shoffner, Harder y Myatt; Uhle y Desautels.

ZACHARY PERDIO EN EL PRIMER DESAFIO

Pero en el segundo los Braves se desquitaron venciendo 9x7

BAKER BOWL Filadelfia julio 4. AP. Rechazando una arremetida en el último minuto dada por los Cuáqueros los Bravos ganaron el segundo desafío del double header de hoy por 9 a 7 y de ese modo se repartieron los honores del Dia de la Independencia pues los locales los batieron en el matinal por 7 a 3 noqueando a Zachary del box mientras Collins pitcheaba con mucha seguridad desde el principio al fin del encuentro.

Chuck Klein empujó su 20o jonrón del año en el primer juego y Frank O'Doul dió batazos de circuito en ambas contiendas.

Anotación por entradas; hits y errores del primer juego:

	C.	H.	E.
Boston	100 020 000—3	9	1
Fila	420 000 10x—7	12	1

Batrefas: Zachary; Cunningham y Spohrer; Collins y Davis.

Anotación por entradas; hits y errores del segundo jutgo:

	C.	H.	E.
Boston	000 320 013—9	13	1
Filadelfia	002 100 301—7	16	2

Baterías: Frankhouse, Cantwell; Brandt; Smith y Spohrer; Bange y Rensa.

POCO PUBLICO DIO EL SALUDO A MAX

Un ejército en miniatura de policía no tuvo nada que hacer

BERLIN, Julio 4. — (AP) — Escaso en número fué el público que vió hoy a Max Schmeling, campeón del mundo de boxeo, descender de las nubes con los laureles que ganó en los Estados Unidos de resultas del foul que le dió Jack Sharkey en el Yankee Stadium.

Los aficionados que esperaban dentro del aeropuerto de Tempelhof al aterrizar el monoplano que condujo al campeón y a su anciana madre procedente de Bremerhaven, pudieran haberse metido todos en el hangar y la muchedumbre fuera de la valla no puso en peligro la seguridad de ésta.

Un ejército en miniatura de policía enviado al aeropuerto para contener la esperada multitud no tuvo nada que hacer. Schmeling fué, sin embargo, objeto de entusiastas y cordiales "Hochs" (Vivas), y antes de salir de Tempelhof recibió una faja, regalo de la Unión de Boxeadores de Alemania y habló en el micrófono radiográfico.

"Me alegro mucho de estar de vuelta en Berlín, — dijo — y estoy muy agradecido por la confianza que el pueblo tiene tn mí, esperando firmemente ser siempre acreedor a ella".

LOS JONRONEROS

(Por la Associated Press)

JONRONES DE AYER

O-Doul, Phillies	2
Goslin, Browns	2
Ruth, Yankees	1
Klein, Phillies	1
Gilbert, Robins	1
Herman, Robins	1
Hogan, Gigantes	1
Stephenson, Cubs	1
Bishop, Atléticos	1
Simmons, Atléticos	1
Miller, Atléticos	1
Walker, Reds	1
Suhr, Piratas	1
Finn, Robins	1
Kimsey, Browns	1
Lindstrom, Gigantes	1
Morgan, Indians	1
Myer, Senadores	1
Kerr, White Sox	1
Reynolds, White Sox	1
Gehringer, Tigres	1
Swanson, Reds	1
Kelly, Reds	1

A la cabeza

Ruth, Yankees	32
Wilson, Cubs	23
Berger, Braves	22
Foxx, Atléticos	23
Gehrig, Yankees	21
Klein, Phillies	20

Totales por Liga:

Nacional	400
Americana	329
Gran total	729

LOS 6 DE LA FAMA

Los double-headers de la fiesta de ayer produjeron grandes cambios en la situación de los seis de la Fama, depido a las proezas que con el bate hicieron, Frank O.Doul. Chuck Klein y Lou Gehrig. O.Doul se acercó al plate ocho veces y disparó seis hits, dos de ellos jonrones aumentando su promedio de .401 a .413. Klein o le anduvo muy atrás pegando cuatro hits en siete tentativas y haciendo subir su average del segundo puesto a .404. Gehrig se abrió paso a la cima de la Americana como bateador y al tercer lugar entre los Seis de la Fama bateando cinco hits en ocho intentos. Su cifra es .396.

Al Simmons que no obtuvo más que un hit desapareció del selecto sexteto. Mickey Cochrane perdió terreno sin perder su sitio, al dar dos hits en nueve veces al bate y ocupar el cuarto lugar con .391; Paul Waner y Babe Ruth dieron tres batazos safe cada uno, incluyéndose entre los del Bambino su 32o. jonrón de la temporada.

Situación actual:

	J.	V.	C.	H	Ave
O.Doul, Phillies.	61	240	54	99	.413
Klein, Phillies	64	265	65	107	.404
Gehrig, Yankees	72	265	64	105	.396
Cochrane, Atlet.	60	207	46	81	.391
Waner, Pirates.	61	239	46	91	.381
Ruth, Yankees	72	250	94	94	.376

GRANDE
INYECCION "G" GRANDE
Antiséptico poderoso
No contiene substancias tóxicas
Es aplicable en toda clase de flujos y supuraciones y en general en todos los tratamientos locales

MIKE BATEO UN SINGLE

MINNEAPOLIS, julio 4, (AP.) — El single de González bizo entrar una carrera en el juego de la tarde. González atrapó a Fenner al tratar de robar una base en el primer inning.

Young Corbett le Ganó a Thompson

Pero en este encuentro no puso Jack Thompson a contribución la Faja de Campeón.—La decisión fué por puntos y es la tercera vez que gana Corbett.—Varios comentarios de dicho match

SAN FANCISCO, Julio 4. — (AP) — Young Corbett, el sensacional zurdo de Fresno de California, ganó a fuerza de puños una decisión en diez rounds sobre Young Jack Thompson, el campeón del mundo de peso welter ante un enorme público en la noche de hoy. No se discutía el título.

Esta es la tercera vez que Corbett derrota al boxeador de color de Oakland que le ganó el campeonato a Jackie Fields en Detroit el pasado Mayo. No hubo la menor duda respecto a la decisión.

En el 9º round, Corbett, ya con mucha ventaja, largó un izquierdazo al cuerpo de Thompson que lo tumbó por nueve segundos. Estaba groggy cuando tambaleándose logró ponerse en pie, pero consiguió capear el temporal de trompadas que le tiró Corbett tratando desesperadamente de propinarle el golpe de gracia y ganar por nocaut.

Corbett terminó la pelea con una ofensiva en el último round.

BASE BALL EN EL STAD. TROPICAL

La temporada de base ball profesional se efectuará este año en el Stadium de La Tropical, haciéndose la innovación de efectuar también juegos de noche, a cuyo efecto se celebró en la tarde de ayer una interesante conferencia entre el señor Julio Blanco Herrera, magnate cervecero, y el señor Abel Linares.

En esta reunión se acordó que el señor Linares embarque el día 20 para los Estados Unidos con objeto de ir organizando todo lo referente a la próxima temporada en el hermoso parque Tropical, el magnífico terreno de deportes con que el señor Blanco Herrera ha enriquecido la capital de la República poniéndola en ese orden a la altura de las de primera categoría.

LIGA SUR DEL ATLANTICO

He aquí los resultados de los desafíos celebrados ayer en la Liga del Sur del Atlántico:

Macon y Asheville ganaron dos juegos; Charlotte y Augusta ganaron y perdieron.

LOS PRIMEROS CINCO BATEADORES EN LAS MAYORES

LIGA NACIONAL

	J.	V.	C.	H.	Av.
O.Doul, Fila	59	232	49	93	401
Klein, Fila	62	253	62	103	399
Terry, New York	68	275	65	107	389
P. Waner, Pitts	60	230	46	88	383
Herman, Brooklyn	65	266	64	101	380

A la cabeza hace hoy un año: Herman, Brooklyn, 388.

LIGA AMERICANA

	J.	V.	C.	H.	Av.
Cochrane, Fila	58	198	45	79	399
Simmons, Fila	60	232	64	93	397
Rice, Washington	64	257	60	100	389
Gehrig, New York	70	257	64	100	389
Dickey, New York	51	177	30	68	384

A la cabeza hace hoy un año: Foxx, Filadelfia, 409.

Ganga Ganga Ganga Verdad!
Trajes STRAND
9 $ 50
CRASH-GRANITE-ETC.
STRAND
SAN RAFAEL 17 - BELASCOAIN 40
GALIANO 111 - MONTE Y AGUILA

OSCAR BATEO CINCO HITS

PROVIDENCE, julio 4, (AP.) — Allentown le ganó hoy los dos juegos del double_header a Providence por 13 a 2 y 9 a 2. Scores del cubano:

	V.	C.	H.	O.	A.	E.
Rodríguez, 1er. jueg.	5	2	4	3	3	0
Rodríguez, 2o. jueg.	3	1	1	1	1	0

DEL CLUB DEPORTIVO HISPANO AMERICA

CITACION IMPORTANTE

Se cita por este medio a todos los señores socios y directivos de esta sociedad para que concurran mañana domingo día 6 a nuestro local social en el Campo Armada; en donde tendrá lugar el ponche de honor que el Hispano ofrecerá a su gentil Comité de Damas como demostración del reconocimiento que todos los hispanófilos sentimos hacia tan bellas representantes de los ideales hispanistas por la ardua y beneficiosa labor que en todo tiempo realizaron en favor de nuestro club y por el alentador concurso que siempre saben prestar a toda iniciativa de nuestra sociedad.

Rogamos pues a todos nuestros socios su presencia en nuestra propiedad el día que se cita a las 3 y media de la tarde para cumplir así con el más delicado de nuestros deberes sociales.

Muy atentamente

César PARADA.
Presidente.

RHEM PITCHEO MUY BIEN EN EL INICIAL

Y en el segundo hizo igual el lanzador Johnson al San Luis

SAN LUIS julio 4. AP. Los Cardenales le ganaron hoy ambos juegos de un double header a los Rojos llevándose el inicial al batear de duro junto con la labor bastante eficaz de Flint Rhem en el box por score de 15 a 4 y el segundo gracias a haber Syl Johnson picheado brillantemente hasta el noveno inning lo que le dió el triunfo a los locales por 6 a 2.

Johson propinó una lechada a los del Cinci hasta el último inning en que Swason y Kelly batearon de circuito. Walker empujó un jonrón por los Rojos en el primer desafío.

Larry Benton comenzó a pitchear por los visitantes en ese juego pero lo trataron muy mal dándole mucha leña y tuvo que retirarse. Los Cardenales continuaron su ofensiva contra May y Campbell.

Anotación por entradas; hits y errores del primer juego:

	C.	H.	E.
Cinci	101 011 000—4	11	3
San Luis	202 830 00x—15	17	3

Baterías: Benton; May; Campbell y Sukeforth; Rhem y Mancuso.

Anotación por enradas; hits y errores del segundo juego:

	C.	H.	E.
Cinci	000 000 002—2	5	4
San Luis	000 001 05x—6	10	0

Baterías: Kolp; Ash y Gooch; Johnson y Wilson.

Ganga Ganga Ganga Verdad!
Trajes STRAND
Crash-Inglés
Granité
Muselinas
Dril Blanco
Fresco Inglés
Gabardinas
Porofabric
De $15.00 a $ 9.50
De $19.00 a $ 9.50
De $20.00 a $ 9.50
De $22.00 a $ 12.50
De $28.00 a $ 15.00
De $35.00 a $ 24.90
De $45.00 a $ 29.90
STRAND
SAN RAFAEL 17 - BELASCOAIN 40
GALIANO 111 - MONTE Y AGUILA

EL GENTIO FANATICO CONCURRIO ANOCHE AL FRONTON JAI-ALAI

Ganaron el prólogo el ferretero Román y Trecet Menor.—En un bien peloteado fenomenal, triunfan Oscar y Arreitio.—Ganaron fácil el final: Ochoa y Llano.—Hoy: función en el Jai-Alai

Anoche como tocaba función extraordinaria concurrimos todos los ordinarios y todos los extraordinarios; tanto de la Habana como de su linda comarca, sin que faltaran los de Regla, Guanabacoa, Hoyo Colorado, Caimito y Guanajay y demás puntos estratégicos; las guaguas, grandes, altas trágicas llegaban ates tadas lo mismo los fotingos que ahora son chebrollets; de los carritos eléctricos se desprendian todas las multitudes fanáticas y en los autos brillantes y cabrilleantes también se dejó caer por la esquina de Concordia y Lucena el gran mundo social que dicen los confreres de la crónica elegante. Medio mundo en el frontón Jai Alai Una función alborotante esplendorosa entusiasta. El caos caotico de la emoción. Y cuando estábamos en estas de ver y saludar a todo el mundo, tuvimos que tocar las palmas de júbilo saludando a las dos parejas que se desplegaban en la cancha para disputar los primeros 25 tantos de la noche: los blancos Moralitos y Escar na, contra los azules, Román y Trecet menor.

Salieron los dos blancos dándole tan dulce al parche que subieron como la espuma de los garbanzos del puchero, poniéndose en 15 cuando los azules andaban a trastazo, por el tanto 8. Pero como los últimos serán los primeros, estos del 8 arrearon palante y sobrevino un empate en 16 que nos dejó sin alien to. Sigue los azules por delante y pegando como la cola de los carpin teros nos abollaron a los dos blancos que por mucho que quisieron estirar la gaita quedaron gaiteros en el tanto 20. Se peloteó generalmente bastante bien. Boletos a $3.60.

Primera quiniela: Paco. Boletos a $6.20.

Combinada; Paco y Salazar $26.

Y andando para el estelar que salieron así casados para disputarlo, los blancos, Ferrer y Ecenarro contra los azules, Oscar y Areitio. Y, salen estos excelentes excelencia des plegándose como cuatro generales de cancha y cesta y pegando conforme a categoría y sueldo para jugar 24 tantos disputados a buena ley y en buena pujanza para empatar 1; 2; 4; 8; 10; 11 y la docena. Y predomina el color azul; los dos azules se tiran del andamio y pegando con una rudez espantosa, logran descomponer a Ferrer y hace pifiar a Ecenaro: todo lo cual desnivela el encerado en un quinquenio de tantos. Y aunque los dos blancos quieren y se defienden y algunas veces hasta pasan de la defensa al ataque, nada, todo es inútil; los dos azules impertérritos y pegadores siguieron marchando arrogantes y altaneros, como dos triunfadores, hasta coronar los que se abonan en la taquilla. Los blancos descontado la descomposición, no jugaron mal a la pelota; pero la descomposición fué la pérdida del partido. Se quedaron en 25. Boletos a $3.40.

Segunda quiniela: Arana. Boletos a $7.40.

Combinada: Arana y Oscar. Boletos a $34.00.

Y final de la extraordinaria que salen a pelotear los blancos, Ochoa y Aristondo contra los azules, Juanito y Llano. Y en dos rachas muy buenas la primera blanca y la otra azul, surge el primer empate en doce. El primero y el último por que los demás se quedaron en la bolsa de las sorpresas. Los dos blancos muy buenos y los azules bastante peores, lo ganan los blancos y los azules llegan a 20. Y van bien. Boletos a $3.20.

F. RIVERO

PROGRAMA PARA LA FUNCION DE HOY A LAS 8 Y CUARTO

PRIMER PARTIDO a 25 tantos.— Aguiar y Solá blancos contra Salazar y Lizárraga azules. A sacar del cuadro 9 y medio.

PRIMERA QUINIELA a 6 tantos. Aristondo; Mateo; Aguiar; Millán; Cazalis III; Lizárraga.

SEGUNDO PARTIDO a 30 tantos. Onaindia y Eusebio blancos contra Segundo y Areitio azules. A sacar del cuadro 9 y medio.

SEGUNDA QUINIELA a 6 tantos. Eusebio; Segundo; Arana; Taboada; Onaindia; Areitio.

TERCER PARTIDO a 30 tantos. — Arana y Paco blancos contra Ferrer y Cazalis III azules. A sacar los primeros del cuadro 10 y los segundos del 9 y medio.

M.E.C.D. 2016

Compañía Comercial Financiera S. A.

CONVOCATORIA

Junta General Ordinaria de Accionistas

Por este medio se cita a todos los Accionistas de esta Compañía, para la Junta General Ordinaria que se celebrará el día 15 de Julio de 1930, a las tres de la tarde, en el local social, sito en la calle Aguiar núm. 73 séptimo piso, para dar cuenta de las operaciones y presentar el Balance general anual cerrado en 30 de Junio de 1930.

Habana, 5 de Julio de 1930.

Vto. Bno,

E. S. Haile, Presidente. — L. Sorzano Jorrín, Secretario.

COTIZACION DE LA PESETA

La peseta española se cotizó ayer al cierre del mercado a razón de

8 PESETAS

57.00

POR DOLLAR

COTIZACION DEL FRANCO

El franco francés se cotizó ayer al cierre del mercado a razón de

25 FRANCOS

47 CENTIMOS

POR DOLLAR

Mercado de Cambios

De alza la peseta española.
Firme el cambio sobre New York.
La libra esterlina de alza.
Sostenido el cambio sobre Hong-Kong.

Cotización del día 4 de julio

New York cable	1/10	P.
New York vista	5/64	P.
Londres cable	4.87	¾
Londres vista	4.86	⅝
Paris cable	3.93	½
Paris vista	3.93	
Madrid cable	11.75	
Madrid vista	11.74	
Zurich cable	19.40	
Zurich vista	19.39	
Italia cable	5.25	
Italia vista	5.24	
Bruselas cable	13.94	
Bruselas vista	13.93	
Toronto cable	1/32	P.
Toronto vista	100	
Copenhague cable	—	
Yokohama cable	—	
Yokohama vista	—	
Hamburgo cable	23.90	
Hamburgo vista	23.89	
Amsterdam cable	40.25	
Amsterdam vista	40.24	
Hong Kong cable	31.30	
Hong Kong vista	31.20	

DE LA CAMARA DE CIO. DE PLACETAS

La nueva directiva de la delegación en dicho pueblo

LA ASAMBLEA GENERAL

Varios acuerdos tomados para la buena marcha de la entidad

La Delegación en Placetas, de la Cámara de Comercio de la República de Cuba celebró su Asamblea General de elecciones al objeto de designar las personas que integrarán su Junta Directiva para el periodo social de 1930-1931.

Presidió el señor Agustín Rodríguez quien, después de declarar abierta la sesión explicó el motivo de ésta, procediéndose a la elección de la Directiva para cuyos cargos resultaron electos las siguientes personas:

Doctor Lorenzo F. Pérez presidente; Manuel González Alonso, vicepresidentel; José María López; Tesorero; Isolino Patiño; vicetesorero; Elizardo Gómez Machado Secretario; César Pedrera, vicesecretario, y Benigno Cortés, Ramón Ribera, Laureano Pujol, Gaspar Alvarez, Faustino Fernández, Dr. Arturo Barrinat; Francisco Gómez, Agustín Rodríguez; Clemente Rodríguez; Salvador Gutiérrez, José Pascual; Gaspar Fuertes y Eduardo López, vocales.

La Asamblea ratificó al señor José Cortés González. Delegado en la Junta Directiva del Organismo Central o sea la Cámara de Comercio de la República de Cuba; siendo suplente del señor Cortés, el señor Emilio González Pérez. Como representante de la Delegación en el pueblo de Baez, quedó designado el señor Luis Fernández.

Presente en la sesión el presidente entrante, doctor Lorenzo F. Pérez el que cesaba, señor Rodríguez le dió posesión de su cargo en medio de aplausos de la concurrencia.

Terminó el acto con el acuerdo de reiterar la simpatía y consideración de la Junta hacia el señor Enrique Oliver, presidente de Honor y primer presidente efectivo que tuvo la Delegación.

Mercado de Algodón

Al cierre de las operaciones en el mercado local de algodón americano, los distintos meses de entrega se cotizaban a base de los precios que siguen:

Julio	13.49
Octubre	13.26
Diciembre	13.49
Enero 1931	13.43
Marzo 1931	13.39
Mayo 1931	13.53

SOBRE RETIRO DE LOS AZUCAREROS

Exposición de los Hacendados al presidente de la República

INSTANCIA AL SENADO

Necesidad de estudiar la ley para evitar el fracaso

El Presidente de la Asociación Nacional de Hacendados de Cuba, ha dirigido al Honorable Sr. Presidente de la República, con fecha 30 de junio ppdo. el escrito que a continuación insertamos:

Honorable Sr. Presidente de la República.

Palacio Presidencial.

Habana.

Honorable Señor:

Cumpliendo un acuerdo tomado en Junta General de Delegados de nuestra Asociación, celebrada el día 27 de los corrientes, tenemos el honor de enviarle con la presente, copia de la instancia elevada por esta Asociación al Sr. Presidente del Senado de la República junto con los anexos mencionados en la misma con relación al Proyecto de Ley aprobado por la Cámara de Representantes en su sesión del día 4 de marzo del corriente año creando la Caja de Jubilaciones y Pensiones de Empleados y Obreros de la Industria Azucarera.

Nuestra Asociación que representa a todos los Hacendados de la República no se opone al llamado «Retiro Azucarero»; muy al contrario lo favorece y lo cree justo, pero insiste en que, para evitar que fracase, debe ser sometido previamente a un estudio técnico matemático de la misma manera que un arquitecto siempre hace su estudio técnico del terreno y suelo donde se proyecta construir como también de los cimientos del edificio para evitar que antes o después de terminado sobrevenga un derrumbe de la estructura con lamentables consecuencias.

El objeto del acuerdo tomado por la máxima representación de los Hacendados de Cuba de enviarle a Ud. esta instancia, es únicamente el de tenerle a Ud. al tanto de nuestra advertencia al Honorable Senado de la República, del peligro que existe de que la Caja de Jubilaciones y Pensiones de los trabajadores azucareros corre la misma triste suerte de las otras similares establecidas en el país, si se aprobara el Proyecto de Ley sin la introducción de las enmiendas recomendadas por nuestra Asociación; y conociendo el gran interés que siempre se ha tomado Ud. Honorable Sr. Presidente de la República, en los problemas que afectan nuestra primera industria y sobre todo a la gran masa de trabajadores que directamente serían afectados por esa Ley-favorablemente si con previsión y estudio se asegura su éxito—pero adversamente si no se evita por todos los medios al alcance del Gobierno, su fracaso.

De Ud atentamente.

Asociación Nacional de Hacendados de Cuba.

(f) Rafael Sánchez Aballí. Presidente.

ANUNCIESE EN EL Diario de la Marina

LA COMPAÑIA DE JARCIA DE MATANZAS ADOPTA MEDIDAS PARA LA CONSOLIDACION DE SUS INTERESES SOCIALES

LA JUNTA DIRECTIVA HA TOMADO EL ACUERDO DE DIFERIR, POR EL MOMENTO, EL PAGO "EN EFECTIVO" DEL DIVIDENDO CORRESPONDIENTE A ACCIONES PREFERIDAS

PUEDE COBRARSE ESTE, A LIBRE VOLUNTAD, CON ACCIONES DEL NUEVO CAPITAL

SIN MAYOR PERJUICIO PARA NADIE, Y CON LA COOPERACION DE SUS ACCIONISTAS, LA EMPRESA PODRA REFORZAR SU CAPITAL Y PROSEGUIR EL EXITO DE SU NEGOCIO

La Junta Directiva de la «Compañía de Jarcia de Matanzas, S. A.», ha enviado un detallado informe a los señores accionistas, en el cual explica, minuciosamente, las medidas que ha adoptado para la consolidación de los intereses de la empresa, quebrantados, como los de la mayoría de las Instituciones, por la crisis económica que atraviesa nuestra República.

He aquí el texto íntegro de dicho informe:

«No obstante la sólida situación económica de esta Compañía y el estado floreciente de sus negocios que están rindiendo satisfactorias utilidades en proporción a las de los últimos años transcurridos, las difíciles circunstancias económicas por que vienen atravesando los negocios en nuestro país y la intensa depresión del mercado local de valores, no ha permitido a la Compañía, obtener por las acciones preferidas de su última ampliación de capital en cuanto a la cantidad de 500,000 pesos, el justo precio que merecen, si se tiene en cuenta a más del valor físico, el valor ganancial de la Empresa.

Por tales motivos, la Junta Directiva tuvo que adoptar, inspirada en una básica prudencia económica, su acuerdo de 30 de junio pasado, aplazando para mejor oportunidad y cuando las circunstancias sean más propicias, la colocación de dichas acciones, o sea su reducción a dinero.

Es conveniente hacer saber, que la Junta Directiva, cuando decidió convocar por vez primera a la Junta general extraordinaria, a fin de que ésta tratara de la referida ampliación del capital, estaba dispuesta a suscribir el importe de dicha ampliación, a un tipo que oscilaba entre un noventa a un noventa y cinco por ciento, para el caso de que los señores accionistas, a quienes se daba siempre la preferencia, no se interesaran por la suscripción de las nuevas acciones autorizadas.

Fueron necesarias cuatro convocatorias, y al fin en la última, que tuvo lugar el día once de junio pasado, pudo reunirse el quorum necesario para la sesión de la Junta General de Accionistas y adoptarse el acuerdo autorizando el aumento. Durante el transcurso de dichas convocatorias, el tipo de cotización en la Bolsa local, de las acciones de esta Compañía fué bajando, hasta un punto, que velando por los intereses de la Compañía y de sus Accionistas, no fué posible pensar juiciosamente, en colocad las referidas acciones, para hacer efectivo su importe en la Caja social. Ello hubiera representado, a los bajos tipos últimamente reinantes, un quebranto de consideración, es decir, un pasivo para la Empresa, lo que habría dificultado su eficiente desenvolvimiento.

Con tales antecedentes, la Junta Directiva, en la sesión celebrada el día treinta de junio pasado, adoptó el único acuerdo que procedía, pesando cuidadosamente las circunstancias, o sea, el de diferir por el momento, el pago «en efectivo» del dividendo correspondiente de las acciones preferidas, permitiendo a los Accionistas que lo deseen (es decir, que depende de la libre voluntad de los mismos), cobrar el importe de dicho dividendo, con acciones preferidas del nuevo capital, emitido al valor par disfrutando dichas acciones de los mismos derechos que las que actualmente están en circulación.

Tal acuerdo se inspira en el mejor propósito de consolidación de los intereses sociales y así, sin un mayor perjuicio para nadie y con la cooperación de sus accionistas, la Compañía podrá reforzar su capital de trabajo, proseguir el desarrollo normaly floreciente de sus negocios, intensificando la explotación de sus plantaciones, desenvolviendo eficientemente sus actividades industrial y mercantil, de tal manera que alcance una situación privilegiada de absoluta independencia económica, que ha sido siempre el ideal, pronto realizable, perseguido tenazmente por la Junta Directiva en sus decisiones y acuerdos.

No se pierda nunca de vista, que la medida adoptada es más prudente y beneficiosa para la Compañía y sus accionistas, que la que representaría el gran sacrificio que habría significado para todos, la colocación en el mercado de las nuevas acciones del capital emitido, a los bajos tipos que han prevalecido, en la Bolsa local. (por circunstancias absolutamente ajenas al desenvolvimiento y a la marcha de esta Empresa) desde que se hicieran las últimas convocatorias para la Junta General de Accionistas antes citadas y hasta el momento presente.

Con las medidas adoptadas, la Compañía consolidará definitivamente su ventajosa posición económica y se colocará en una situación inmejorable, que le permitirá muy pronto recoger los beneficios que tales medidas han de traer necesariamente consigo. Habana, julio tres de mil novecientos treinta».

LA JUNTA DIRECTIVA DE LA COMPAÑIA DE JARCIA DE MATANZAS, S. A.

Segundo Casteleiro, Presidente; Salvador Brito, Vicepresidente; Bernardo Solís, Vicepresidente; Francisco Seiglie, Tesorero; Benito Bello, Vicetesorero; doctor Antonio S. de Bustamante, Secretario; Juan Argüelles. Célso González, Rafael Palacios, Cándido Menéndez, Dionisio Ruisánchez, Carlos Cano, Manuel Areces, César Rodríguez.

DURANTE EL MES DE JUNIO CUBA HA EXPORTADO EN TABACO $2.111.174

Ha mermado la exportación respecto al mes de mayo pasado, en el que ha ascendido aquélla a la suma de $2.828.355

Publicamos a continuación el resumen total del valor de las exportaciones por todos los puertos de la República del tabaco y sus productos, durante el mes de Junio de 1930, con importe de lo exportado a cada país:

Estados Unidos	$ 1.400,396
Reino Unido	227,757
Argentina	143,153
España	87,037
Francia	42,854
Uruguay	35,326
Islas Canarias	26,710
Alemania	25,550
Australia	21,457
Chile	16,560
Canadá	13,793
Holanda	13,491
Bélgica	9,921
Africa Inglesa	7,412
Panamá	5,777
Nueva Zelandia	4,721
Colombia	3,132
Portugal	2,949
Egipto	2,823
Brasil	2,567
Gibraltar	2,096
Bolivia	1,938
Austria	1,854
Antillas Inglesas	1,593
Suecia	1,542
China	1,520
Perú	1,388
Costa Rica	1,267
Noruega	970
Antillas Holandesas	726
Dinamarca	625
México	611
Grecia	„ 503
Venezuela	„ 501
Suiza	„ 459
Nicaragua	„ 195
Suma total	$ 2.111,174

RESUMEN DEL MES DE JUNIO

Tabaco en rama: capa, tripa, despalillada y recortes	$ 1,489,333
Tabaco torcido, cigarrillos y picadura	„ 621,841
	$ 2.111,174

RESUMEN DEL MES DE MAYO

Tabaco en rama, capa, tripa, despalillada y recortes	$ 2.139,025
Tabaco torcido, cigarrillos y picadura	„ 689,330
	$ 2.828,355
Promedio mensual del año anterior	$ 3.156,564

VALOR DE LA EXPORTACION

	Año 1929 Pesos	Año 1930 Pesos
Enero	3.278,954	2.895,431
Febrero	3.177,741	2.520,372
Marzo	3.382,951	3.568,723
Abril	3.262,610	2.874,536
Mayo	2.950,334	2.828,355
Junio	3.000,943	2.111,174
Total	19.053,533	16.798,591

Colegio de Corredores

Cotización oficial del día 4 de Julio

	Tipos	
Estados Unidos cable	7/64	P.
Estados Unidos vista	5/64	P.
Londres cable	4.86	⅞
Londres vista	4.86	½
Paris cable	3.94	
Paris vista	3.93	½
Bruselas vista	13.96	
España cable	11.66	
España vista	11.65	
Italia vista	5.24	
Zurich vista	19.41	
Hong Kong vista	31.15	
Amcterdam vista	40.24	
Copenhague vista	—	
Christianía vista	—	
Estocolmo vista	—	
Montreal vista	—	
Berlín vista	—	

Promedio del Azúcar

Precio promedio oficial en almacén alcanzado por la libra de azúcar de acuerdo con lo dispuesto en el reglamento puesto en vigor por el decreto presidencial número 179 de 6 de febrero de 1930:

MES DE JUNIO

la quincena

Habana	1.212778
Matanzas	1.203547
Cárdenas	1.212778
Sagua	1.212778
Manzanillo	1.182010
Cienfuegos	1.222906

Mercado de Fletes

Los fletes para azúcares se cotizan como sigue:

	Cts.
De la Costa Norte:	
A New York y Filadelfia	11—12
A Galveston	11—12
A New Orleans	10—11
A Boston	13—14
De la Costa Sur:	
A New York y Filadelfia	13—14
A Galveston	13—14
A New Orleans	12—13
A Boston	15—16

Habana, Junio 3 de 1929.

Dr. Arturo C. Bosque.

Habana.

Muy señor mío:

Un catarro mal cuidado que venía mortificándome desde el verano pasado y con ese motivo he tomado varias preparaciones sin que cesase la tos y demás molestias que me producía dicho catarro. Una familia amiga me habló de su producto "GRIPPOL" y tan solo con dos frascos he sentido un gran bienestar. Le felicito doblemente por el efecto obtenido y por tratarse de un producto nacional. Haga de esta carta el uso que mejor le parezca.

Su atenta s. s. y amiga

Matilde López.

S|c. Aramburo 13.

Bolsa de la Habana

Cotización oficial del día 4 de Julio

BONOS Y OBLIGACIONES

	Comp.	Vend.
Cuba 1904 (Speyer)	101	—
Cuba 1905 (Deuda Int.)	89	94
Cuba 1909 (4½)	94	100
Cuba 1914 (Morgan)	100½	—
Cuba 1917 (Puertos)	92½	99
Cuba 1923 (5½)	103¾	104¼
Aymto. Habana 1a hip.	98	—
Aymto. Habana 2a hip.	98	—
Banco Territorial	—	—
Cervecera	98½	102
Cervecera (Obligaciones no hipotecadas)	70	76
Ciego de Avila	—	—
Curtidora	—	—
Gas	106	117
Hav. Electric (Consolidados)	75	80
Manufacturera	—	—
Matadero	—	—
Nueva Fábrica de Hielo; bonos	100½	—
Papelera Serie A	96	—
Papelera Serie B	85	—
Teléfono	88	100
Unidos	20	—
La Metropolitana S. A.	90	100
Jarcia Matanzas	94	101½
Iron Beer	—	—
Hav Electric (Obligaciones no hipotecadas)	53⅜	54½
Bonos Centro Asturiano de la Habana	98	103
Bonos hip. Moderna Fábrica Ladrillos	—	—
BONOS: Morgan 5½ por 100 — 1927	Comp.	Vend.
Serie D—Julio 1 1931	94	—
— E—Julio 1 1932	94	—
— F—Julio 1 1933	94	—
— G—Julio 1 1934	94	—
— H—Julio 1 1935	94	—
— I—Julio 1 1936	94	—
Certificados 5½ O. P.:		
Diciembre 31 de 1931	95	—
Junio 30 de 1932	95	—
Diciembre 31 de 1932	95	—
Junio 30 de 1933	95	—

ACCIONES

	Comp.	Vend.
Agrícola	—	—
Territorial	—	—
Territorial benef.	—	—
Préstamos sobre Joyería	—	—
Cervecera	165	—
Cuba Cane prefs.	—	—
Cuba Cane com	—	—
H. Electric Utilities Co. prefs 6 por 100	80½	83
H. Electric Utilities Co. prefs 5 por 100	62	66
H. Electric Railway Co. prefs	50⅛	54
H. Electric Railway Co. comunes	2	6
Jarcia prefs	50	75
Jarcia comunes	8	18
Licorera comunes	3	—
Lonja prefs	90	—
Lonja comunes	90	—
Manufacturera prefs	4	5
Manufacturera com.	—	—
Naviera prefs	63	68
Naviera prefs; ex certificados	53	60
Naviera comunes	7	10
Nueva Fábrica de Hielo.	300	—
Nueva Fábrica de Hielo; benefs	80	91¾
Perfumería prefs	30	—
Perfumería comunes	3	—
Pesca preferidas	98	—
Pesca comunes	18	—
Teléfonop refs	98	103½
Teléfono comunes	133	—
Unidos	13	14½
F. Consolidados de Cuba prefs	53	59
Union Oil	10	20
Metropolitan Auto	—	—
Fibras y Jarcia	51	—
Matadero	—	—
Seguros La Mercantil	108	—
Kokofat prefs	—	—
Kokofat comunes	—	—
Cuba R. R.	—	—
Curtidora	—	—

RADIO Y ELECTRICIDAD

A Cargo de Alberto Giró

TRASMISIONES PARA HOY

Estación C M W

595 Kc.

10 a. m.: Música variada.

11.30 a. m.: Clase de Inglés a cargo del profesor Mr. Thomas Lismore.

12 m.: Hora Radio Victor como sigue:

1—En la Noche. Arrullo. Miguel Ruggeri.
2—Ojos que besan. Bolero. Trío Matamoros.
3—Los Hechizos de una Mora. Paso doble. Juan Pulido.
4—Ya no eres Tú. Vals. Tito Güizar.
5—Cuando te miro. (The Rogue Song). Lawrence Tibbett
6—La Parranda Los Regalos. Orquesta Ibérica de Madrid.
7—La Novia que yo tenía. Guaracha. Canario y su Grupo.
8—La Muchacha Blanca. Bolero. Grupo Dominicano.
9—Amor Pagano. Canción de Amor. Angel Soto.
10—Porque te adoro, mujer. Danzonete.
11—Mala Mujer. Tango. Juan Arvizú. Orquesta F. González.
12—La Maja. Canción. Margarita Cueto.
13—Boca Linda. Danzonete. Orquesta Romeu, García y Collazo.
14—Mujer. Bolero. Miguel de Grandy y Orquesta Lecuona.
15—Quiero Besarte. Criolla. Cuarteto Lírico.
16—Oye mi Coro. Son. Septeto Matamoros.

1 p. m.: Programas Comerciales El Aguila y otros.

6.30 p. m.: Hora Otero y Sevilla.

7.30 p. m.: Repetición de la Clase de Inglés.

8 p. m.: Programas Variados.

9 p. m.: Programa desde el Estudio por el grupo artístico Elegante.

10 p. m.: Bailable a cargo de la Orquesta Royal Rambler.

10.30 p. m.: Hora de Noticia ofrecida por el DIARIO DE LA MARINA, alternando con un programa musical de ambiente italiano en discos Victor.

Estación C M Q

11 a. m.: Hora Westinghouse con el siguiente programa:

1—Standard Classic Ballet Bar Exercices, en 4 partes.
2—Selección de la Opera Tosca, de Puccini, en 2 partes.
3—Selección de la Opera Fausto, Gounod, en 2 partes.
4—Un Americano en París, en 4 par[tes].
5—My Blue Heaven.
6—Just a Memory.

W L W

700 Kc. 428 M.

7 p. m.: Dixie Circus Series (NBC).

7.15 p. m.: The Wonder Dog, R[in] Tin Tin (NBC).

7.30 p. m.: The Crosley Satur[day] Knights (WLW to WLS, WMCA, KQ[V]).

8.30 p. m.: Dutch Masters Mins[trels] (NBC).

9 p. m.: Variety.
Williams: Sweet Sue.
Clauve and Grueter: Sweet Child.
Williams: Man From the South.
Clauve and Grueter: Down On the [Le]vee.
Trio: The Rosary.
Let Me Sing and Im Happy.

9.15 p. m.: Henry Busse and His [Or]chestra at Castle Farm.

9.30 p. m.: Prairie Farmers Prog[ram] (WLW).

10 p. m.: Canova Coffee Hour.
Ive Made a Habit Of You.
Dixie Land.
Overture: Cameo (High Jinks).
Tenor: Something Seems Tingling.
Soprano and Tenor: The Bubble.
Soprano: Loves Own Kiss.
Hes Have To Get Out To Get Und[er].
My Annapolis and You.

10.30 p. m.: Pepsodent Amos N' A[n]dy (NBC).

10.45 p. m.: Literary Digest To[pics] in Brief. Floyd Gibbons (NBC).

11 p. m.: Benrus Time Announceme[nt]. Estate Weather Man.

11 p. m.: The Honoluluans.
Signature: Drifting and Dreaming.
Somewhere In Hnolulu.
Golden Sands of Waikiki.
Cryin For the Carolines.
Guitar solo: Marche de Concert.
My Rose of Kaikiki.
Everybody Step.
Mandolin Solo: On the Road to M[an]dalay.
Hawaiian Dreams.
My Hawaiian Rose.

11.30 p. m.: Henry Busse and [his] Orchestra at Castle Farm.

12 m.: Jack Dennys Mount Royal [Or]chestra at Hotel Gibson.

12.30 a. m.: The Doodlesockers.

1 a. m.: Dave Bernie and His Orc[hes]tra at Hotel Sinton.

1.30 a. m.: Buenas noches.

Mercado Ganadero

Así como en los días anteriores se registraron importantes entradas de reses, amén de las de cerdos por el «Antolín del Collado», ninguna hubo ayer. Tampoco se registró cambio de precios e nlos mataderos de esta capital. Se concretó, pues, el movimiento de ayer, a la matanza que anotamos más abajo.

LOS PRECIOS EN PIE

Del vacuno

Precios pagados por compradores en los mercados de origen:

En Oriente, a 4¼ centavos con 5 por 100 de descuento.

En Camagüey, a 4¼ centavos neto.

En Las Villas, de 4¼ a 4½ centavos con diez por ciento de descuento.

En Pinar del Río, de 4 a 4½ centavos; pero pesado y entregado en esta capital.

Del de cerda

El criollo de 8 a 11 centavos.

El americano. de 12 a 14 centavos.

Del lanar

El ganado lanar, de 6½ a 7 centavos.

MATADERO DE LUYANO

En el Matadero de Luyanó se sacrificaron las siguientes reses:

De vacuno	200
De cerda	90
De lanar	30

Los precios que rigieron en el Matadero de Luyanó, fueron:

	Cts.
Vacuno	De 18 a 20
Cerda criollo	De 30 a 36
Cerda americano	De 36 a 44
Lanar	De 30 a 40

MATADERO INDUSTRIAL

En el Matadero Industrial se sacrificaron las siguientes reses:

De vacuno	298
De cerda	181
De lanar	49

Rigieron en el Matadero Industrial los precios siguientes:

	Cts.
Vacuno	De 18 a 20
Cerda criollo	De 30 a 36
Cerda americano	De 36 a 44
Lanar	De 30 a 40

Clearing House

Las compensaciones de cheques entre los Bancos asociados al Habana Clearing House, efectuadas durante el día de ayer, ascendieron a la cantidad de $2.728,951.81.

OFICIAL

AVISO

PLUMA DE AGUA

2do. Trimestre 1930.—Habana
4to. Trimestre 1929|1930.—Veda[do]

SE HACE SABER a los seño[res] contribuyentes por el concepto [ex]presado, que pueden satisfacer [sus] cuotas, sin recargo alguno, en [las] Oficinas Recaudadoras del Acu[e]ducto en esta Secretaría, situ[adas] en la calle de CUBA frente a [la] de SANTA CLARA, todos los d[ías] hábiles, desde el día SIETE [del] mes actual hasta el día SEIS [de] Agosto próximo, ambos inclusi[ve] durante las horas comprendidas [de] OCHO a DIEZ Y MEDIA de la m[a]ñana.

En este plazo podrán abonar[se] igualmente sin recargo, los reci[bos] adicionales de trimestres anterior[es] por Alta o por Rectificación [de] Canón, que no hayan estado a[l] al cobro.

Los recibos de las casas de [la] Habana, se pagarán; en la taq[ui]lla del Colector No. 1, las de [la A] y B; en la taquilla del Colec[tor] No. 2, las de la C a la F; en la t[a]quilla del Colector No. 3, las de [la G] a la N; en la taquilla del Colec[tor] No. 4 las de la N a la R; en la t[a]quilla del Colector No. 5 las de [la] S a la Z; y los recibos de las ca[sas] del VEDADO se pagarán, en la t[a]quilla del Colector No. 6.

En este Trimestre se continua[rá] el cobro de la cuota adicional [de] CINCUENTA Y VEINTE Y CIN[CO] centavos de los recibos de $10.00 [y] $5.00 respectivamente, por SER[VI]CIO DE REPRESION DE DE[S]PERDICIOS DE AGUA, de acuer[do] con la resolución de esta Secre[ta]ría de 23 de Septiembre de 1927.

Para efectuar los pagos, deb[e]rán los contribuyentes presentar [el] último recibo satisfecho; y fina[l]mente se previene, que el que pa[gue] re su cuota dentro del plazo señ[a]lado, incurrirá en el recargo [del] 10% y se le seguirá el cobro por [la] vía de apremio.

Habana, 1o. de Julio de 19[30].

CARLOS MIGUEL DE CESPEDE[S]
Secretario de Obras Públicas

Rebaja de Precio en los Pasaje[s] Entre New York y Habana

Ayer tuvimos el gusto de celebrar una entrevista con el señor R. C. Austin, Jefe del Departamento de Pasajes de la United Fruit Company, La Gran Flota Blanca, en Prado 110 A, con motivo de la gran rebaja que dicha Compañía tiene anunciada en el precio de los pasajes de primera clase entre New York y la Habana y viceversa, cuyos nuevos precios serán, a partir del día 5 de los corrientes, de $70.00 ida y $110.00 por el viaje de ida y vuelta. En el curso de nuestra entrevista fuimos informados por el señor Austin que el solo anuncio de estos precios reducidos que permiten viajar por la mejor línea de vapores regulares entre la Habana y el puerto de Nueva York al menor costo, ha traído por resultado un aumento en la demanda de reservaciones para el vapor de la semana entrante y de solicitudes de las principales familias de esta Ciudad para los próximos vapores. También hemos sabido que según avisos recibidos de la oficina de Nueva York allí también se ha notado un gran aumento en las reservaciones de camarotes para esta Capital.

Con esta gran rebaja, la Gran Flota Blanca, contribuirá grandemente al desarollo del turismo de Verano desde los Estados Unidos y al mi[s]mo tiempo beneficia a los que via[]jen desde Cuba hacia el Norte.

Mientras esta entrevista tenía [lu]gar, pudimos notar la elegancia [de] la oficina la cual por su lujo y di[s]tinción compite ventajosamente co[n] la de cualquiera de las otras líneas.

Es indudable que teniendo en cuen[]ta lo que significa viajar en los c[ó]modos y lujosos vapores de la Gr[an] Flota Blanca pagando tan módi[co] precio, no es extraño que los pedido[s] de camarotes para este Verano se[a]n tal que rquiera la formación de [un] turno riguroso, por lo que sería co[n]veniente que aquellos que piens[en] visitar los Estados Unidos en est[os] meses de calor, se apresuren a en[]viar su solicitud de reservación, [ya] que, según pudimos observar, mer[e]cerá la inmediata atención de [los] empleados de esa oficina, todos sie[m]pre dispuestos a dar el mejor ser[]vicio y cualquier información q[ue] tienda a facilitar la confección de [un] buen programa de vacaciones en [los] Estados Unidos.

Muy complacidos quedamos [de] nuestra visita a la oficina de Pasa[]jes de la Gran Flota Blanca en Pr[a]do 110-A y de la amable acogi[da] que nos dispensó el señor Austin.

HAVANA ELECTRIC & UTILITIES COMPAN[Y]

AVISO

La Junta Directiva de esta Compañía en sesión celebrada el día 2[] de Junio de 1930, acordó repartir un dividendo de $1.50 por acció[n] sobre las acciones Primeras Preferidas 6 0|0 Acumulativo, y $1.25 p[or] acción sobre las acciones de Preferencia Acumulativo, por el trimest[re] que termina en 14 de Agosto de 1930.

Estos dividendos se pagarán el día 15 de Agosto de 1930, por me[]dio de checks que se enviarán al domicilio de los señores accionistas q[ue] aparezcan registrados en los libros de la Compañía al cierre de las ope[]raciones del día 19 de Julio de 1930.

Los libros de traspasos de acciones permanecerán abiertos durant[e] el período de tiempo comprendido entre las fechas indicadas.

Los cambios de domicilios deberán ser comunicados oportunament[e] por escrito al Chase National Bank, Aguiar núm. 86, Habana.

Habana, 30 de Junio de 1930.

F. Steinhart, Presidente.

Compañía de Jarcia de Matanzas S. A.

AVISO

Por este medio se hace saber a los señores Accionistas, que la Junta Directiva de esta Compañía adoptó por unanimidad, en la sesión celebrada el día treinta del pasado mes de Junio, un acuerdo, referente al pago de los dividendos de las acciones preferidas, que dice así en su parte pertinente:

Primero: Diferir por ahora el pago en efectivo de dividendos a las acciones preferidas de la Compañía.

Segundo: Que ello no obstante, aquellos accionistas que así lo deseen podrán convertir sus acreencias por concepto de dividendo, en acciones preferidas, a la par, correspondientes a la ampliación del capital, que son de igual clase y con iguales derechos que las que actualmente poseen, devengando un dividendo del 7% acumulativo desde su entrega.

Es necesario llamar la atención de todos, sobre el extremo importante de que no se dejan de pagar los dividendos, sino que el pago de los mismos puede hacerse, siempre que los señores accionistas lo acepten expresamente, con acciones preferidas, a la par, del aumento de capital autorizado oportunamente.

En efecto, la Junta General de Accionistas de esta Compañía, en la sesión extraordinaria celebrada el día once de Junio pasado, acordó autorizar la emisión de $500,000.00 en acciones preferidas, de igual clase que las que actualmente están en circulación, aumentando en la referida cantidad el capital de la Compañía, para responder a las necesidades exigidas por el mayor desenvolvimiento que se ha dado a sus negocios en estos últimos años, especialmente en lo que a su parte agrícola se refiere.

La Junta Directiva, al adoptar su acuerdo de treinta de Junio citado, en relación con el pago de los dividendos, se basó en el siguiente informe, rendido por una Comisión de su seno, a la que se encargó el estudio del asunto:

«Que habida cuenta del estado de «la Compañía, cuya situación eco«nómica y valor físico de la misma «sobradamente responde al valor no«minal de sus acciones preferidas, «y considerando la especial situación «por que atraviesan en estos mo«mentos los negocios en general y «singularmente la depresión en el «mercado de valores, esta Comisión «estima que, en primer término, no «hay ninguna razón que aconseje «el emitir ese papel por menos de «su valor par, que tiene ampliamente «garantizado; y como la situación «no parece propicia a colocarlo en «estas condiciones, esta Comisión «recomienda a la Junta Directiva «que acuerde no poner en el merca«do dicha emisión de acciones hasta «que las condiciones desfavorables «que prevalecen hayan cesado.

«El estudio que ha realizado esta «Comisión para llenar su cometido «ha demostrado que no obstante la «situación floreciente de la Compa«ñía y el hecho de hallarse realizan«do utilidades normales, la contrac«ción que existe en los negocios del «país aconseja para el mejor desen«volvimiento de sus actividades una «mayor disponibilidad de numerario «en su capital de trabajo, y sería por «lo tanto aconsejable que esa Junta «acuerde diferir el pago de dividen«dos en efectivo hasta tanto no ha«yan desaparecido las circunstancias «actuales, si bien pudiera—y sería «también aconsejable—, brindar a los «accionistas el beneficio de poder «suscribir a la par acciones prefe«ridas de la Compañía de esa nueva «emisión pagándolas con el impor«te de sus dividendos devengados.

Hasta el presente, esta Compañía durante sus largos años de vida, ha venido pagando los dividendos de las acciones preferidas con toda regularidad. El acuerdo de la Junta Directiva, antes mencionado, mantiene el mismo sistema seguido hasta el presente. La variación consiste en que en vez de efectuarse el pago «en efectivo», se hace, para los Accionistas que voluntariamente lo acepten, reconociéndoles el derecho de cobrar sus dividendos, con acciones preferidas de la Compañía, de idéntica clase que las que actualmente están en circulación.

La medida adoptada, responde a un criterio de defensa y consolidación de los intereses sociales, inspirado por la situación económica del país y tiende a la mejor protección de los accionistas.

Las utilidades que viene realizando la Compauía son las normales, de acuerdo con el volumen de sus negocios, que marchan a plena satisfacción, según lo justifican sobradamente nuestros Balances.

La necesidad que tiene la Compañía, de restituír a su capital de trabajo, los recursos que se tomaron de dicho capital, para la atención de grandes e importantes fomentos de sus campos de cultivo, iniciados en pasados años y la asistencia de los mismos, con capital propio, fué explicada de una manera amplia y detallada en la Junta General de Accionistas de once de Junio pasado, que autorizó el aumento de capital.

La colocación, en estos momentos, en el mercado, del nuevo capital autorizado (o sea la emisión de $500,000.00 en acciones preferidas) habría que hacerla a tipos que representarían un gran quebranto para la Compañía y por ende para sus Accionistas. Representaría un aumento de pasivo que dificultaría su marcha próspera y progresiva, así como su eficiente desenvolvimiento presente y en los años próximos.

No sería razonable, ni se compadecería con la política de sólida protección de los intereses sociales en que se ha inspirado siempre esta Compañía, que en las especiales circunstancias actuales, de intensa contracción del crédito, acudiéramos a concertaciones de préstamos para pagar dividendos de las acciones preferidas, que son acumulativos.

La medida adoptada respecto del pago de los dividendos, a más de consolidar de manera inquebrantable la situación de la Compañía y por lo tanto los intereses de sus Accionistas, es la única aconsejable por una sana y elemental prudencia.

Lo antes expuesto justifica sobradamente la medida adoptada respecto del pago de los dividendos y no tardaremos en ver recompensados, con creces, los necesarios esfuerzos que la misma requiere. — Habana, Julio tres de mil novecientos treinta.

LA JUNTA DIRECTIVA DE LA COMPAÑIA DE JARCIA DE MATANZAS, S. A.

Segundo Casteleiro, Presidente.
Salvador Brito, Vice-Presidente.
Bernardo Solís, Vice-Presidente.
Francisco Seiglie, Tesorero.
Benito Bello, Vice-Tesorero.
Antonio S. de Bustamante, Secretario.
Juan Argüelles.
Celso González.
Rafael Palacios.
Dionisio Ruisánchez.
Carlos Cano.
Cándido Menéndez.
César Rodríguez.
Manuel Areces.

3 d. 5

Salón de Esquina

O'Reilly y Cuba. Nueve puertas a la calle. Distrito Comercial. Piense en la conveniencia de verlo para su negocio.

Se alquila completo o por partes.

CIEGO de AVILA

Compañía Azucarera

PRESIDENCIA

En virtud de no haber tenido efecto, por falta de quorum, la sesión ordinaria convocada para las once de la mañana del día 16 de Junio último, por la presente y en cumplimiento de lo dispuesto en el Apartado "A" Artículo OCTAVO de los Estatutos porque se rige esta Sociedad, se citan nuevamente a los señores Accionistas para la Junta General que deberá celebrarse el lunes 21 del actual a las ONCE de la mañana en las oficinas de la Compañía situadas en el quinto piso del edificio Gómez Mena, en la calle de Pi y Margall, antes Obispo, esquina a la de Aguiar, con el fin de proceder a la renovación de la Junta Directiva y en cuyo acto se dará lectura del Balance anual de Caja.

Para general conocimiento se advierte, que se considerará legalmente constituída la Junta Ordinaria, con la presencia del cincuenta y uno por ciento del número total de acciones en circulación y, que el derecho a tomar parte en las deliberaciones y emitir voto, sólo está reconocido a los Accionistas que lo sean con cinco días de antelación al fijado para la celebración del acto; que cada accionista puede emitir tantos votos como acciones posea, pudiendo hacerse representar en la Junta por Apoderado, que ha de ser precisamente accionista, y en cuanto a los tenedores de acciones al portador, será requisito indispensable para concurrir a la sesión, que presente en esta Secretaría, cinco días antes, los certificados o títulos de que son dueños, y a los que se proveerá del oportuno resguardo, el cual una vez consumado el acto, se devolverá para su cancelación y entrega en su lugar de los títulos especificados en dicho resguardo.

Habana, Julio 1o. de 1930.

Joaquín F. PARDO, Secretario interino. — Luis Octavio DIVIÑO, Presidente.

HIJOS DE OLIMPIO PEREZ

BANQUEROS

Santiago de Compostela. Cervantes 16. — Villagarcía de Arosa. Méndez Núñez 3

CASAS ANTECESORAS:

Manuel Peresaenz; Hijos de Peresaenz; Olimpio Pérez; Olimpio Pérez e Hijos.

Intereses que abonamos en cuentas de pesetas:

Disponible a la vista	2 %
„ a tres meses	2½%
„ a seis meses	3 %
„ a un año	4 %

También abrimos cuentas en monedas extranjeras. Nos encargamos de la compra y venta de toda clase de valores en las Bolsas de España y del Extranjero, etc. Recomendamos que al solicitar los giros exijan que sean extendidos precisamente a nuestro cargo.

M.E.C.D. 2016

ANUNCIOS CLASIFICADOS DE ULTIMA HORA

ALQUILERES

A-1. Habana.

MONTE 397, UNA CUADRA MERCADO, casa cuatro habitaciones; sala; cocina; patio; portal, $42. Al lado, habitaciones, departamentos, $10 $12 y 15, con tres piezas y cocina.
A1 24950 3—8 Julio.

EN $34 SE ALQUILAN LOS MODERNOS bajos: Benjumeda núm. 48, y los altos del número 56, entre Marqués González y Oquendo, acabados de pintar, compuestos de sala; comedor; tres habitaciones; baño completo intercalado; calentador. Las llaves, en la bodega esquina a Oquendo. Informes: Consulado 126, altos. Sr. Francisco Torres.
A1 25162 4—14 Julio

EN $30 SE ALQUILAN LAS COMODAS y ventiladas casas, calle Agustín Alvarez números 12 y 25, entre Marqués González y Oquendo, a dos cuadras de Belascoaín y a una del Nuevo Frontón, acabadas de pintar, compuestas de sala; saleta corrida; tres habitaciones; patio y demás servicios. Vecindario de moralidad. Las llaves, en el número 10. Informes. Consulado 126, altos, Sr. Francisco Torres.
A1 25163 4—14 Julio

EN $45 SE ALQUILAN LOS MODERNOS y frescos altos, de San José número 124-D, y 124-E, entre Lucena y Marqués González, compuestos de sala; comedor corrido; cuatro habitaciones; baño completo intercalado con abundante agua, por tener motor eléctrico para impulzarla; y cuarto y servicio para criados. Las llaves en el número 124-E, bajos. Informes: Consulado 126, altos, Sr. Francisco Torres.
A1 25164 4—14 Julio

ALQUILO, PROPIO PARA PERSONA de gusto, en Belascoaín 95 (Edificio Recarey) un piso alto. Precio de situación, a pesar de ser de lo más acabado.
A1 25144 4—10 Julio

MUY REBAJADA; $25; sala; tres habitaciones; servicios; patio amplio; a media cuadra de Infanta: cerca de Tejas; barrio del Pilar; Estévez 128; U-5807.
A1 25232 4 jul 7

SE ALQUILAN LOS ALTOS DE JESús María 123; compuestos de sala; comedor; dos habitaciones y dos más en la azotea; la llave en la bodega; informan, teléfono F-6231.
A1 24984 3 jul 7

$35; ALQUILO PRIMER PISO; MAloja 199 entre Marqués González y Oquendo; sala; comedor; tres habitaciones; baño; cocina e instalación gas; informes, encargado.
A1 25167 4 jul 7

SE ALQUILA UNA CASITA MODERna; acabada de pintar; Escobar 70; altos; sala; comedor; dos cuartos; cuarto de baño intercalado; cocina de gas; la llave en la misma; informan, teléfonos A-2284 y A-1689.
A1 25222 4 jul 7

SE ALQUILAN LOS ALTOS DE PRAdo y Colón número 62; acera de la brisa; tiene garage; teléfono F-2670.
A1 25120-1 4 jul 7

SAN NICOLAS 92 CASI ESQUINA A San Rafael; se alquila este hermoso y moderno segundo piso; compuesto de sala; saleta; cinco habitaciones; dos baños; comedor; pantry y cocina; verlos de 9 a 1; informan, F-1972.
A1 25091 4 jul 7

ALQUILO ALTOS; INFANTA 13; $30; próximos esquina Tejas; llaves bodega esquina; informan, Paseo 264 esquina a 25; Vedado; teléfono F-5400.
A1 25192 4 jul 8

PARA HOTEL O CASA DE HUESPEdes se alquilan los altos de San Miguel 9; esquina a Consulado; con 22 habitaciones; con baño las del frente; en la misma informan.
A1 25188 4 jul 7

SE ALQUILA AGUILA 13; BAJOS; sala; comedor; cuatro grandes cuartos; baño y demás servicios; le pasa el tranvía por la puerta; informan en los altos; izquierda.
A1 25174 4 jul 9

CONSULADO 59, ALTOS, CON NUEve habitaciones, se alquila. Informan: Telfs. A-9262 e I-1430.
A1 25154 4—13 Julio

EDIFICIO VILLANUEVA
San Lázaro y Aguila; alquilo un piso; sala; comedor; cinco cuartos; vista al Malecón; bien decorado; servicio elevador permanente; precio módico; informes en la misma; A-9564.
A1 25231 4 jul 7

VIVA CON ECONOMIA Y CONFORT
Casas fresquísimas con dos; tres; cuatro habitaciones; sala; comedor; baño lujoso; cocina y demás servicios; dos elevadores funcionando día y noche; Morro y Genios; Edificio Gómez.
A1 25171 4 jul 9

SAN LAZARO 299-B
Cerca Soledad; alquilo segundo piso; moderno; sala; recibidor; cuatro cuartos dormir; baño intercalado; comedor; cocina gas; servicio criados; renta $65; dos meses en fondo o fiador; llave bodega de Aramburu; informan, A-8980; de 3 a 5 p. m.
A1 25096 4 jul 8

A 28 Y 45 PESOS ALQUILO PIsos altos, modernos, muy frescos, Figuras número 37, entre Monte y Tenerife, sala, dos y cuatro habitaciones, cuarto baño completo, lujoso, intercalado, calentador, cocina gas, comedor y servicios de criados. Nunca falta agua. Llaves, bodega Figuras y Tenerife. Informan, A-1320 y F-5163.
A1 25197 4 jul 6

SE ALQUILA, ACABADA DE PINtar, la casa San Lázaro 36, bajos. Sala, tres cuartos, comedor, cocina, patio y dos servicios sanitarios. La llave en los altos.
A1 25156 4 jul 7

A-2. Vedado y Príncipe.

LUJOSOS BAJOS, A LA BRISA, 23 número 218, entre Baños y F. Vestíbulo; sala; saleta; cinco cuartos con sus closets; 2 baños; comedor sevillano; cuarto y servicio criados; garage 3 máquinas. A-6126 y F-2279.
A2 25132 4—8 Julio.

27 ENTRE "B" Y "C"
Alquilo frescos altos, recién pintados. Con recibidor; sala; comedor; tres cuartos; baño intercalado; cuarto y servicio de criados. Mucha agua. $50. Informan: A-2418.
A2 25097 4—9 Julio.

SE ALQUILA LA CASA, CALLE 15 número 390, entre 2 y 4, Vedado, de dos plantas, Altos: 7 cuartos y baño. Bajos: portal; sala; comedor; cocina y cuarto de criada. Informan: Telf. F-1306.
A2 25109 4—6 Julio

EN LO MEJOR DEL VEDADO: 21 número 252 casi esquina a Baños; alquilo bajos; con jardín; portal; sala; comedor y dos cuartos; precio, $30; llave al lado; informan, I-5090.
A2 25235 4 jul 14

ALQUILO ALTOS, M NUM. TRES cerca Calzada Vedado, modernos, decorados, sala, recibidor, cuatro habitaciones, comedor, dos baños, cuarto criados, llave, botica esquina, $55; informan, FO-2373.
A2 25202 4 jul 9

ALQUILERES

A-2. Vedado y Príncipe.

VEDADO; CALLE CUATRO 253 BAjos; entre 25 y 27; ganga; $35; casa moderna; hermoso lugar; informes, FO-7457; llaves bodega esquina a 25.
A2 25175 4 jul 9

LUGAR CENTRICO; EN 35 PESOS alquilo casa calle 8 entre 25 y 27; con jardín; sala; comedor; dos habitaciones; baño completo; cocina; patio; informes, F-4309.
A2 25223 4 jul 12

EN 18 PESOS
Viva amplio y fresco en 23 número 500; Vedado; se alquila una casita con portal; sala; cuarto baño completo; cocina y patio; informan en la misma y en el teléfono U-7910.
A2 25211 4 jul 7

A-3. Cerro y Palatino.

CERRO: ALQUILO LOS COMODOS modernos y baratos altos de Infanta esquina a Santa Teresa. Son lo más frescos y tienen abundante agua. Tienen dos habitaciones, sala, saleta.
A3 25146 4—10 Julio

A-4 Marianao y sus Repartos

SE ALQUILA LA PRECIOSA CASA de dos plantas, compuesta de tres hermosas habitaciones; baño completo, en la planta alta. Sala; comedor; cocina; cuarto de baño, planta baja. Acabada de pintar. Calle D, Buena Vista, Marianao, media cuadra del Paradero Rabel, Precio $25. Informes: dueño, Buria, Prado número 85. Llave, en la botica.
A4 25101 4—14 Julio

CASAS EN MIRAMAR, FRENTE al Colegio Ursulinas, tres y cuatro habitaciones. Lujo y confort. Informa Barraqué. Teléfono FO-1423.
A4 25179 4 jul 6

ALMENDARES. ALQUILO CHAlet, calle 16 entre A y B, sala, hall, 4 cuartos, baño intercalado, comedor, pantry, cocina, servicio y cuarto alto de criado, garage, cuarto baño chofer, terraza al frente y costado y bonitos jardines; informan, A-2260; llave en la bodega.
A4 25230 4 jul 7

A-5. J. del Monte y Víbora.

VIBORA, A UNA CUADRA DEL PAradero de los tranvías, San Lázaro 89, alquilo altos modernos. Sala; tres cuartos; comedor; baño intercalado y servicio de criado; cocina; agua abundante. Reajustada: $40. También se alquila en el mismo lugar, casita moderna. Sala; dos cuartos; comedor; cocina y patio; baño intercalado; 25 pesos. I-2160 I-7788.
A5 25115 4—12 Julio.

EN JESUS DEL MONTE: ENSENAda 16, frente Santa Ana, bodega del Pasaje, alquilo más barato que nadie, casas con tres habitaciones, sala y saleta.
A5 25145 4—10 Julio

SE ALQUILA HERMOSA CASA PAra familia; compuesta de sala; hall; recibidor; tres cuartos; comedor; baño; hermoso patio y traspatio; dos habitaciones para criados; garage; servicios para criados y buena cocina, en 55 pesos. Se halla situada en lo mejor de la Víbora; Juan Bruno Zayas entre General Lee y Lacret; Informan, bufete del doctor J. Capote Díaz; teléfono A-1260; Empedrado 34; de 3 a 5.
A5 25234 4 jul 6

SE ALQUILA LUZ 29; A DOS CUAdras de la calzada; portal; sala; dos cuartos; comedor; servicios completos; barata; llave en el 25; el dueño, A-5451.
A5 25239 4 jul 6

SE ALQUILA HERMOSA CASA; 6 habitaciones; sala; saleta; servicio completo; comedor; un departamento alto con servicio completo; patio y traspatio; Buenaventura 11 entre Santa Catalina y San Mariano; informan en la misma.
A5 25196 4 jul 7

A FAMILIAS ACOMODADAS SE ofrece excelente profesora de piano; solfeo y teoría; plan Peyrellade; enseña a conciencia; una alumna, $15; dos, $25; teléfono F-5009.
A5 25185 4 jul 11

LAWTON; SAN FRANCISCO 392 ENtre Avenida Menocal y 11; portal; sala; comedor; dos cuartos; baño intercalado; cocina; gran patio; lavadero; azotea; una cuadra tranvía; 25 pesos; llave al lado; informan en Amargura 72.
A5 25183 4 jul 7

ALQUILO JESUS DEL MONTE 416, dos pisos y medio, dos mil metros fabricación, moderna, propia para colegio, clínica, sociedad o larga familia. Informan, FO-2373. Se da contrato.
A5 25201 4 jul 9

ALQUILO EN EL LUGAR MAS ALto; fresco y saludable de la Víbora; las casas Revolución 57 y 59; a dos cuadras del paradero; informes, Avenida de Acosta 36.
A5 25247 4 jul 7

A-6. Concha y Luyanó.

ALQUILO ALTOS; BENAVIDES 110 cerca Calzada Luyanó; sala; terraza; tres habitaciones; gran baño; comedor; cocina; moderna; decorada; $36; informan, FO-2373; muy fresca y ventilada.
A6 25200 4 jul 9

A-7. Sto. Suárez y Mendoza.

REPARTO MENDOZA
Calle Estrampes entre Carmen y Patrocinio; se alquila hermoso chalet compuesto de dos plantas; en los bajos: sala; saleta; comedor; gabinete; cocina y cuarto y servicio de criados; en los altos cuatro fresquísimas habitaciones y otra más para criados; tiene jardín y mucho terreno que se puede utilizar para cría o campo de juego; la están pintando y se puede ver a todas horas; informan en los teléfonos I-6303 y F-6447.
A7 XXX 4 jul 14

PONGA SU ANUNCIO CLASIFICADO EN EL "DIARIO" LE CONVIENE

ALQUILERES

A-9. Guanabacoa y Cojímar.

COJIMAR; MUY BARATA SE ALquila la casa Real y San Antonio; a una cuadra de los baños y del paradero; informan en la misma o en el teléfono F-5406.
A9 25176 4 jul 7

COJIMAR
En la parte más alta del Reparto, se alquila una casa. Sala; comedor; hall; cocina; baño y cuarto de criado. En los altos: cuatro habitaciones; dos baños; agua corriente, en las habitaciones. Informan: Teléfonos F-1333 y M-3226.
A9 25123 4—11 Julio.

A-10 Arroyo Apolo, A. Naranjo y Calabazar

SE ALQUILA LA FRESCA Y MOderna casa situada en la calzada de A. Apolo; entre Washington y Martí; compuesta de portal; sala; tres habitaciones de 5 x 5; baño intercalado completo; comedor al fondo; cocina con su calentador; patio y traspatio; informan al lado.
A10 25206 4 jul 9

B-1. Casas-Apartamentos.

ROMAY 44
Se alquilan departamentos, sala, dormitorio, cocina, patio y luz de 16 a 18 pesos. También en Alejandro Ramírez 2 y 4, casas de terraza, recibidor, sala, 4 cuartos, baño intercalado, comedor al fondo y servicios para criados, todo 40 pesos.
24368 30-6 Jul.

B-2. Locales y Naves.

ALQUILO DOS LOCALES CHICOS para comercio. Café Quinta Avenida. Zulueta 71.
B2 25106 4—8 Julio.

SE ALQUILA UN LOCAL DE LA casa Infanta número 4 esquina a Jovellar; con puerta metálica; propia para un pequeño comercio o industria; informes, Telf. M-7828; la llave al lado.
B2 25229 4 jul 7

B-3. Departamentos.

ACCESORIA: SE ALQUILA EN EMpedrado 17, De 3 a 5.
B3 25114 4—8 Julio

B-4. Habitaciones.

SE ALQUILA UNA HERMOSA HAbitación con balcón a la calle, en lo más céntrico del Vedado, a una cuadra de la calle Línea, en casa de familia; se exige estricta moralidad. Tiene servicios completos y cocina. Para informes: calle 11 número 320, entre A y B. Telf. F-3520.
B4 25135 4—8 Julio

OPORTUNIDAD: ALQUILO HERMOsa habitación, hombres solos, con gran baño anexo; luz; limpieza; teléfono; excelente comida, en $35. Otra, con dos balcones calle, con comida, $30. Casa muy fresca y tranquila. Gervasio 59, altos, casi esquina Neptuno.
B4 25152 4—8 Julio.

CHACON 19
Esquina Compostela, alquílase una habitación con balcón calle, agua abundante y criado, a personas de moralidad.
B4 25111 4—10 Julio.

VIRTUDES 28, ENTRE AGUILA Y Amistad, edificio moderno, fresco, tranquilo, se alquilan habitaciones con muebles, baño, lavabo, luz y ropa, desde $20 mensuales. Teléfono M-9392.
B4 25102 4—14 Julio.

COMODA Y VENTILADA HABITAción, con lavabo y entrada independiente, Espada 82½, entre San José y San Rafael.
B4 25128 4—10 Julio.

OBISPO 54; PRIMER PISO; ENTRE Habana y Compostela; casa particular; alquila espléndida habitación amueblada; vista a la calle; muy ventilada; todas comodidades; se dan y toman referencias.
B4 25246 4 jul 7

B-5. Casas de Huéspedes.

CASA DE HUESPEDES
La Sevillana. Se alquilan departamentos y habitaciones todas con baño privado; no se olviden que es la mejor de la Habana; la más cómoda; céntrica y barata; San Rafael 37; también ofrecemos en Prado 117, departamentos y habitaciones para familias estables de moralidad; con comida a la española; francesa y criolla; precios económicos; teléfonos M-5547 y A-8078.
B5 25207 4 jul 14

ALQUILERES

B-5. Casas de Huéspedes.

CASA DE HUESPEDES; GALIANO 109; altos del City Bank; moralidad; limpieza; buena comida y precios económicos; habitaciones con baño.
B5 25186 4 jul 14

SE SOLICITAN

S-2. Cocineras y Cocineros.

SE SOLICITA JOVEN ESPAÑOLA que sepa cocinar y ayudar limpieza casa matrimonio; que sea limpia y formal; Luz Caballero 7 B; entre O'Farrill y Avenida de Acosta; Víbora.
S2 25198 4 jul 6

SOLICITO COCINERA BLANCA QUE duerma en la casa y haga algo de limpieza; después de las 9 a. m. en Obispo 83; altos.
S2 25238 4 jul 6

SOLICITO ESPAÑOLA QUE DUERma en la colocación; para cocinar y limpiar; buen sueldo; Reina 112; segundo piso; esquina Gervasio.
S2 25228 4 jul 6

S-11 Agentes y Socios.

TASAJO
Experto extranjero desea entenderse con socio capitalista para montar fábrica; negocio sin competencia; escribir a señor Moro; Anuncios Clasificados.
S11 25187 4 jul 12

SE OFRECEN

O-1. Criadas y Criados.

DESEA COLOCARSE JOVEN ESPAñola para criada de mano o manejadora; tiene referencias y lleva tiempo en el país; F-2035.
O1 25216 4 jul 6

SE DESEA COLOCAR UNA ESPAÑOla para criada de mano; tiene referencias; informan, Telf. F-2084.
O1 25217 4 jul 6

DESEA COLOCARSE UNA ESPAÑOla para criada de mano o manejadora; y en la misma una cocinera; si es corta familia limpia; teléfono M-5895; Socorro.
O1 25213 4 jul 6

DESEA COLOCARSE UNA MUCHAcha italiana; habla bien el español y algo francés; para criada de mano; cuartos o manejadora; tiene quien la recomiende; llame F-3208.
O1 25204 4 jul 7

SE DESEA COLOCAR UNA JOVEN española de criada de mano; entiende de cocina; teléfono A-8350.
O1 25208 4 jul 6

SE DESEA COLOCAR UN CRIADO de mano de mediana edad; español; sirve a la rusa; entiende algo de jardín; para cualquier trabajo; no le importa salir al campo; con muy buenas recomendaciones; teléfono M-4896.
O1 25155 4 jul 7

JOVEN ESPAÑOLA DESEA COLOcarse para criada de cuartos o comedor; tiene buenas recomendaciones; teléfono U-6653.
O1 25147 4 jul 6

SEÑORA ESPAÑOLA FINA; SERIA y moral; desea colocarse para habitaciones y coser o manejar niño pocos meses; va a los repartos; pagándole bien; tiene referencias; San Rafael 153 entre Espada y San Francisco.
O1 25136 4 jul 7

UNA JOVEN DE COLOR DESEA COlocarse de criada de mano o manejadora; dormir fuera; llamar F-6081; preguntar por Clara.
O1 25134 4 jul 6

JOVEN DE COLOR DESEA COLOcarse para hacer limpieza o para lavar y planchar; en la misma una de mediana edad para cocinar o criada de mano; informes, Telf. F-1764.
O1 25130 4 jul 7

DESEA COLOCARSE UN JOVEN ESpañol para criado de mano; no tiene pretensiones; sabe trabajar; tiene recomendaciones; poco sueldo; entiende todos los trabajos; teléfono M-5342.
O1 25126 4 jul 6

SE DESEA COLOCAR ESPAÑOLA DE mediana edad de criada de mano; o cocinera; cocina y limpia si es corta familia; informan, M-4735.
O1 25119 4 jul 6

UN MATRIMONIO ESPAÑOL DESEA colocarse en casa de moralidad; ella para criada de mano o de habitaciones; también entiende algo de cocina y él para criado de mano u otro trabajo; también salen para el campo; y en la misma otra muchacha para habitaciones o manejar niños; calle 17 entre 2 y 4; departamento 5; Vedado; tiene buenas referencias.
O1 25181 4 jul 6

SE OFRECE UNA MUCHACHA ESpañola para criada de mano; entiende de cocina; tiene buenas referencias; teléfono A-5985.
O1 25236 4 jul 6

DESEA COLOCARSE JOVEN ESPAñola para criada de comedor; cuartos; práctica en el trabajo; con referencias; teléfono M-5119.
O1 25233 4 jul 6

SE OFRECEN

O-1. Criadas y Criados.

ENGLISH SPEAKING COLORED girl seeks position, as general worker, nurse also. Called Adelina. Telf. F-4747.
O1 25127 4—6 Julio.

UNA ESPAÑOLA DESEA COLOCARse para cuartos o de criada de manos. Sabe coser algo. Tiene referencias. Puede verse en 11 y 12, Vedado. (bodega).
O1 25116 4—6 Julio.

SE OFRECE JOVEN ESPAÑOLA PAra criada de mano o de cuartos; entiende de costura y cocina; tiene referencias; Telf. M-6795.
O1 25215 4 jul 6

DESEA COLOCARSE JOVEN DE 26 años; como criado de mano; hace arreglos de todas clases; instalaciones y otros; propios de casa particular de las que darán buenos informes; llamen A-7137; M-7281; de 7 a 10 y de 1 a 4; Mella.
O1 25237 4 jul 6

JOVEN ESPAÑOLA DESEA COLOcarse para cuartos y coser; sabe coser bien y tiene referencias; teléfono A-6207.
O1 25244 4 jul 6

DESEA COLOCARSE BUEN CRIAdo de comedor; habituado al servicio fino de buenas casas con recomendación de las mismas; hace toda clase de cocteles y plancha ropa de caballero; Telf. M-8272.
O1 25242 4 jul 6

O-2. Cocineras y Cocineros

SE DESEA COLOCAR UNA SEÑORA cocinera y repostera. Telf. F-2675.
O2 25129 4—6 Julio

UN COCINERO FINO, REPOSTERO, asiático; desea colocarse en casa particular. Cocina perfectamente a la criolla, española y francesa. Muy limpio y formal. Sabe cumplir con su obligación. A-6789.
O2 25131 4—7 Julio.

SE COLOCA UNA COCINERA ESPAñola. Cocina a la española y a la criolla. Informan: Calle H núm. 46, habitación núm. 6, Vedado.
O2 25117 4—7 Julio

UN JOVEN CHINO, MUY BUEN COcinero y repostero, desea colocarse en casa particular. Cocina a la criolla, española y francesa. Sabe cumplir con su obligación. Informan: Dragones núm. 106. altos. Teléfono A-6279.
O2 25158 4—7 Julio.

UNA COCINERA DESEA COLOCARse; cocina española y criolla; es ágil y sabe cumplir con su obligación; informan, teléfono U-4669; Herminia.
O2 25203 4 jul 6

SE OFRECE UNA JOVEN DE COlor que habla el inglés y entiende español; para cocinar o criada de cuartos; es fina y limpia; sabe algo de postre y costura; con buenas referencias; teléfono M-5403.
O2 25221 4 jul 6

UN COCINERO ESPAÑOL SIN PREtensiones; se desea colocar; cocina a la española y criolla; sabe de repostería; es cumplidor; tiene referencias; teléfono U-7117.
O2 25224 4 jul 6

SE DESEA COLOCAR UNA JOVEN de color para cocinar y limpiar o coser y limpiar; duerme fuera; teléfono A-3610.
O2 25194 4 jul 6

SE DESEA COLOCAR COCINERO Y repostero con mucha práctica y buenas referencias; no tiene pretensiones; en la misma joven español para ayudante o criado; informes, teléfono M-6507.
O2 25195 4 jul 6

SE DESEA COLOCAR MUCHACHA española para cocinar y limpiar; duerme fuera; informan, teléfono A-6744.
O2 25191 4 jul 7

DOS ESPAÑOLAS DE MEDIANA edad; una para cocinar y limpiar y la otra para criada de mano o manejadora; tienen referencias; informan, Misión número 59; teléfono M-7229.
O2 25180 4 jul 6

SE DESEA COLOCAR UNA JOVEN española para cocinar y limpiar siendo corta familia; informan, teléfono F-4414.
O2 25245 4 jul 6

O-3. Manejadoras.

SE DESEA COLOCAR UNA SEÑORA de color y de campo, para manejadora de niños menores o criada de manos. Informes: Telf. FO-2328.
O3 24864 3—6 Julio

SEÑORA MEDIANA EDAD SE OFRECE para manejar niños; referencias excelentes de casas conocidas; no tiene pretensiones; sale al extranjero; A-0450.
O3 25218 4 jul 6

SE OFRECE MUCHACHA PARA manejadora o criada de mano, tiene referencias de la casa que trabajó cuatro años; informan, teléfono M-7422.
O3 25243 4 jul 6

O-6. Choferes

CHOFER MECANICO; JOVEN; JAponés; desea colocarse en casa particular; tiene buenas referencias y 7 años de experiencias en Habana; informan, A-9814.
O6 25168 4 jul 7

SE OFRECEN

O-6 Choferes

CHOFER SE OFRECE PARA
Casa particular o comercio; siempre trabajé particular; buenas recomendaciones de las mismas; sin pretensiones; no importa ir afuera; informan, teléfono FO-2614; preguntar por Manolo.
O6 25209 4 jul 6

CHOFER ESPAÑOL DESEA COLOcarse en casa particular o comercio; experto toda clase máquinas y mecánica; sin pretensiones; amplias referencias particulares y comerciales; teléfono A-4792.
O6 25170 4 jul 6

CHOFER ESPAÑOL; JOVEN; MEcánico; con buenas referencias; se ofrece a casa particular o comercio; llamen a Ignacio; teléfono A-3034.
O6 25226 4 jul 8

O-7. Costureras, modistas y sombreras

SE DESEA COLOCAR PARA COSER una joven mulatica; tiene buenas referencias; no tiene inconveniente hacer alguna limpieza; F-4427.
O7 25225 4 jul 7

O-10. Oficinistas.

DESEO UN EMPLEO DE MECANOgrafo y taquígrafo; buenas referencias; teléfono A-0284.
O10 25220 4 jul 6

O-12. Ofertas Varias.

UN ESPAÑOL DESEA COLOCARSE de hortelano o jardinero o criar aves. Es práctico en todos esos trabajos. Prefiere sea en una finca. F-6204.
O12 25133 4—7 Julio

SE COMPRAN

C-1. Casas.

COMPRO CASA EN LA HABANA, DE $9.300, que no sea muy vieja. García Pola. U-1363, de 12 a 2.
C1 25149 4—7 Julio.

C-5. Muebles y Prendas.

A-4602: COMPRO MUEBLES, RADIOS pianolas, pianos, máquinas coser y escribir; neveras; burós; objetos arte y todo lo que tenga valor. Avisen al A-4602. Pasaremos enseguida.
C5 25157 4—7 Julio.

C-8 Instrumentos de Música.

COMPRO RADIOS ELECTRICOS de todas marcas; pregunte por el señor Martínez al Telf. A-8012.
C8 25219 4 jul 7

C.12 Objetos Varios

COMPRAMOS DISCOS USADOS. PAgamos más que nadie y vamos a domicilio. Kiosco número 11. Trocadero y Zulueta, Plaza del Polvorín. Venga a darnos su dirección.
C12 25113 4—6 Julio.

NECESITO LIBROS USADOS; COMpro cualquiera cantidad; sellos usados; máquinas escribir; cámaras fotográficas; objetos; voy en seguida; llame inmediatamente; X-3175.
C12 25241 4 jul 6

SE VENDEN

V-1. Casas.

PROPIAS PARA INDUSTRIA O EXPLOTACION COMO CIUDADELAS
Vendo o arriendo dos grandes casas, juntas o comunicadas, tienen salida a dos calles; 422 metros; fabricadas de alto y bajo; punto céntrico; dos cuadras de Toyo; cerca talleres. Línea tranvía al frente. Propias para industrias o gran escuela. Pueden explotarse como cuartería. La planta baja tiene 18 habitaciones. Para verlas y tratar: O'Reilly núm. 11. Teléfonos A-1826 y X-1183.
V1 25161 4—7 Julio

SE VENDE CASA MADERA NUEVA, teja francesa. Portal; sala; comedor; cuatro habitaciones; baño; cocina y patio con árboles. Al contado o a plazos. Alvarado y Céspedes, Santa Amalia. Sra. Carolina.
V1 25165 4—7 Julio.

SE VENDEN

V-1 Casas

ESTO SI ES GANGA
Vendo regalada; en la calle de Aguila; cerca del parque de Jesús María; mi casa que costó hace tres años; diez mil quinientos pesos; la doy en $6,500; renta $70; tiene de superficie 260 metros; frente 8,72 cms.; el tener que embarcar me obliga a ello; informan en Consulado 46 bajos; Miguel A. Comellas.
V1 25169 4 jul 6

SE VENDE LA CASA, CONCEJAL Veiga 22, entre E. Palma y Libertad, en $4.500, dando facilidades de pago. Mide 5¼x29. Informan: en la misma.
V1 25137 4—6 Julio.

VENDO CASA ESQUINA CON ESTAblecimiento. Todo $4.000 libreta del Centro Gallego. García Pola. U-1363, de 12 a 2.
V1 25150 4—7 Julio.

¡HORROROSA GANGA!
Por embarcarme el día 16 para España, vendo urgente regalo en $5.000 una casa al frente, con dos más al fondo, nuevas, rentando $55. Aprovechen: Calle Paniagua 8-B, entrando por Zaragoza, tres cuadras de la Calzada del Cerro. La dueña: Jesusa.
V1 25095 4—11 Julio

CON FACILIDAD DE PAGO
Acabada de construir, y al lado del Hotel Almendares, se vende la casa Avenida Once y Once, compuesta de jardín; portal; sala; recibidor; hall; 4 cuartos; comedor; cocina; pantry; cuarto y servicio de criados y garage. Informan: en la misma, Telf. FO-1317.
V1 25085 4—12 Julio

VEDADO; EN QUINTA; PROXIMO Línea; casa esquina; 23 por 32 metros; $10,000; es gran ocasión antes día 15; Benítez; Lagunas 115; entrada por Belascoaín; 12 a 3.
V1 25214 4 jul 6

V-2. Solares

MIRAMAR: AVENIDA SEPTIMA: SOlar completo $6. Facilidades de pago. García Pola. U-1363, de 12 a 2.
V2 25151 4—11 Julio

HORROROSA GANGA: VENDO DOS cuartos de mampostería, con techo monolítico y servicios, en $300; el resto del solar a $10 mensuales, en el Pasaje C entre 6 y 7. al lado de los altos. Buena Vista, Santa Irene.
V2 25112 4—7 Julio.

VENDO EN CUALQUIER PRECIO solar de esquina de 24 x 32; en la calle 19; de 16 a 20; con todas las facilidades de pago; 27 número 230; F-5113; Posse.
V2 25205 4 jul 7

SANTOS SUAREZ; VENDO UNA parcela de terreno llano y en parte alta; media cuadra tranvía; 533 varas en $3.500; informan, Tamarindo y Dolores; bodega; Santiago.
V2 25182 4 jul 14

V-3. Fincas Rústicas.

SE VENDE BONITA FINCA EN SAN Antonio de los Baños. Buena casa, pozos, etc. $4.500. Teléfono: FO-7778.
V3 25159 4—9 Julio.

ARRIENDO FINCA; 6 CABALLErías antes del 15; entre Cañas y Artemisa; lejos de la carretera; $250 anuales; sin pagar acción ninguna; propia para crianza; bien cercada; varias casas; dos pozos inagotables; platanal; piña; palmares; terrenos llanos; buena comunicación; trenes; guaguas; caminos; buenos en todo tiempo; Benítez; Lagunas 115; entrada por Belascoaín.
V3 25212 4 jul 6

V-4 Establecimientos

BUEN NEGOCIO MAGNIFICA OPORTUNIDAD
Se vende, en muy buenas condiciones, una casa de comercio muy acreditada, en el mejor lugar comercial de la Habana, con muy buenas líneas de mercancías, con agencias exclusivas, ganando dinero en la actualidad, en edificio propio de gran porvenir, por desear retirarse los gerentes; sólo se trata con personas conocidas, que se interesen personalmente por el negocio. Informa: Dr. Juan Martínez, Edificio "La Cubana", Aguiar y Lamparilla, Dpto. 306, de 2 a 5 de la tarde.
V4 25160 4—8 Julio.

ATENCION; SE VENDE UNA FONda muy barata; barrio comercial; muchas cartas; poco alquiler; buen contrato; informes, Lamparilla 96; café; señor Rodríguez.
V4 25193 4 jul 7

V-5 Muebles y Prendas

POR DESHACER CASA VENDO MAGnífico juego de cuarto color caoba; escaparate tres cuerpos; casi nuevo y varios sillones y una nevera Cristal; Aramburo 8; primero; izquierda.
V5 25189 4 jul 7

QUEMAZON DE CAJAS DE CAUDAles; de acero; contadoras niqueladas y caoba; cantinas de vitrolite y caoba; vidrieras; mesas mármol y vitrolite y de madera; sillas de Viena; nuevas y de uso y muebles en general a como quiera; Apodaca 58 entre Suárez y Revillagigedo.
V5 25227 4 jul 14

JUEGO DE CUARTO, 3 CUERPOS, nueve piezas, modernista, en ciento veinte pesos, uno de comedor en cincuenta pesos, ganga verdad. La Regencia. Suárez Nos. 8 y 10.
V5 25140 4 jul 7

MUEBLES BARATOS
Díaz y Chao. Gran rebaja de precios en nuestras existencias; muebles de cuarto, comedor, sala y recibidor, finos y corrientes; piezas sueltas al contado y a plazos. Tomamos muebles a cambio. Neptuno 197 entre Belascoaín y Lucena. Telf. U-5154.
V5 25172 4 agosto 3

V-7 Automóviles y Accesorios

SE VENDE UN CAMION CON LA carrocería cerrada, propio para panadería, dulcería o tintorería, en muy buen uso. Puede verse en Arzobispo y la Calzada Cerro, garage.
V7 25166 4—12 Julio.

VENDO MARMON SIETE PASAJEros, en perfecto estado, en $350. Informan: Sr. Villegas, A-4780.
V7 25110 4—7 Julio.

SE VENDE SIN FIN FORD DE plancha y costaneras; también Overland-Whippet; 5 pasajeros; (particular); ambos en perfectas condiciones; gomas nuevas; verdadera ganga; a toda prueba; Luyanó 47.
V7 25190 4 jul 10

SE VENDE UN PACKARD 6 CILINdros; del año 28; 5 asientos; informan de 8 a 12; Paseo 268; altos; entre 25 y 27.
V7 25184 4 jul 10

SE VENDEN

V-8. Instrumentos de Música.

ORTOFONICA; VENDO UNA DE LA mejor calidad; es un bello mueble; reproducción exacta de música y canto; costó $350; en $125; San Miguel 242; altos; derecha.
V8 25210 4 jul 7

MARAVILLOSOS APARATICOS DE radio miniatura. Se envían al recibo de dos pesos, en Giro Postal o sellos. José María Fernández. San Felipe, Provincia Habana.
V8 25122 4—7 Julio

V-9. Utiles de Oficina

VENDO MAQUINAS DE ESCRIBIR de todos los precios; reconstruídas y nuevas; Sergio Miró; Compostela 47; A-8705.
V9 25240 4 jul 7

V-10. Cajas Registradoras.

VENDO Y REPARO CONTADORAS, esmalto caoba. Unica casa en Cuba que usa baño inoxidable para registradoras niqueladas, evitando se oxiden. J. R. Ascencio, Campanario 89, Teléfono M-9571.
V10 25125 4—14 Julio

REGISTRADORAS NATIONAL, DESde $10 mensuales. También cambiamos; resto pagadero a plazos. Hacemos reparaciones garantizadas. También compramos. Escriba a J. R. Ascencio; Campanario 89; Habana. Teléfono M-9571.
V10 25124 4—14 Julio

V-12. Objetos Varios.

VENDO VIDRIERA LUNCH 2x8 PIES Zulueta 71, café Quinta Avenida.
V12 25105 4—8 Julio

A LOS PINTORES
Liquidamos a la mitad de su precio una gran cantidad de
BROCHAS, PINCELES y ESPATULAS
de todas clases y tamaños
L. SOSA Y Cía.
Obrapía y Aguacate
Efectos Eléctricos
Habana
30ds. 30 Julio.

DINERO E HIPOTECAS

DAMOS DINERO SOBRE JOYAS y objetos de valor, con módico interés. Compramos oro y platino. Neptuno 199, esquina a Lucena. Telf. U-5154. Díaz y Chao.
Z 25173 4 agosto 3

PARA EL HOGAR

PH-3. Pinturas e Instalaciones

ATENCION; PEDRO P. HERNANdez; pintor; reparaciones e instalaciones en general a precios de situación a propietarios; igualas a precios especiales; Morro 24; teléfonos M-2503 y M-5479.
PH3 25178 4 jul 10

PH-4. Limpieza de Cocinas.

MECANICO: UN PESO LIMPIEZA Y arreglos máquinas coser, cocinas gas y calentadores. Trabajos a conciencia. Corrales 20. Telf. M-4661. F. G. Santos.
PH4 25153 4—6 Julio

ENSEÑANZAS

E-1. Academias.

ACADEMIA "EUCLIDES": LEALTAD 142, esquina a Estrella. Repasos: Aritmética, $5; Algebra $5; Geometría $10; Mecanografía $2; Taquigrafía $2; Aritmética y Ortografía $3; Instrucción Primaria $3.
E1 25118 4—8 Julio.

E-5 Profesores

PROFESORA INGLESA
Tiene algunas horas disponibles para dar clases colectivas o en su casa. También prepara discípulas para los exámenes. Llamen al F-5413.
E5 25087 4—16 Julio

REFINED LIGHT COLORED GIRL desires position as teacher by hours or maid or nurse for children; has references; teléfono F-2574.
E5 25199 4 jul 7

SEÑORITA MAYOR DE EDAD CON mucha experiencia de maestra se ofrece para enseñar en colegio; casa particular o de institutriz; tiene referencias; teléfono M-1753.
E5 25080 4 jul 9

PROFESORA DE INGLES; TIENE discípulos que desean encontrar otra persona para estudiar juntos en clases de dos o tres estudiantes y así reducir el costo; Virginia Burtner; Edificio Gómez; Morro y Genios; teléfono A-4604.
E5 25177 4 jul 13

PROFESORA GRADUADA EN LONdres, tiene muchos años de experiencia; da clases en casa particular o en su casa; teléfono F-6534.
E5 24978 3 agosto 2

CLASES DIURNAS: INGLES, TAquigrafía Pitman, mecanografía. Cuota mínima. Cienfuegos entre Misión y Arsenal.
E5 24937 3—5 Julio.

CURSO DE INGLES POR RADIO QUE TRASMITE LA ESTACION C. M. W. 122ª Lección

Para Trasmitir el día 7, a las 11 y media a. m. y a las 7 y media p. m.

SIGNIFICADO DE LAS PALABRAS CON EL SENTIDO QUE SE LES DA EN ESTA LECCION

En Inglés	En Español
possessive	posesivo, genitivo
usually	usualmente
possession	posesión
apostrophe	apóstrofe
inflection	inflexión
mainly	principalmente
being	ser
tail	rabo, cola
notice	advertencia
sword	espada
ray	rayo

TEXTO EN INGLES

The following lesson deals with the Possessive Case.

The possessive case of a noun usually denotes possession, as "Jonh's book". It is formed from the nominative case, in the singular number by adding an a apostrophe and "s", as "John's" formed from the nominative "John".

In the plural number the possessive is formed by adding an apostrophe after the "s" which marks the plural, as "the boy's room". In the case of those nouns which do not end in "s" in the plural the possessive is formed by adding an apostrophe and "s", as, "the children's class".

This possessive, formed by inflection is used mainly with nouns denoting living beings, as "the boy's pensil, "the dog's tail".

This inflectional possessive in frequently used with the names of inanimate objects in the following ways:

Nouns denoting time, "to-day's lesson"
"a minute's notice".

Nouns denoting space, "the journey's end"
"a sword's lenght".

Nouns denoting personifield things, in conversation only "the sun's rays", "the moon's light" but in the higher style and in poetry any object may be personified.

The possessive case formed by inflection may be replaced by "of" followed by the objective case, as, "the top of the table". This construction is used with the name of inanimate objects except in the cases noted above. It is used with the names of living beings in the following cirunstances:

(1) To avoid repeating the inflectional possessive, as, "the book of John's brother" instead of "Jonhn's brother's book".

(2) In conversation when the possessive is plural because the possessive plural has the same sound as the nominative thus "the meeting of the frieds" is clearer than "the friend's meeting".

(3) In certain phrases to indicate a difference in meaning from the inflectional possessive, thus "a father's care" indicates the care of a father for his children, and "the care of a father" indicates the care of the children for the father.

In some cases the word possessed is emitted as "I went to the tailor's".

M.E.C.D. 2016

HABILITADOS POR EL RECTOR 6 DIAS PARA LOS EXAMENES DE TERAPEUTICA

Cuatro cursillos de verano se explicarán en la Escuela de Medicina. Se acondicionaron locales en el Calixto García

Suscritas por el señor Decano de la Facultad de Medicina, y profesores y alumnos graduados de la Escuela de Cirugía Dental, han comenzado a circular las invitaciones para el acto de investidura de toga de los nuevos dentistas, que se celebrará a las nueve de la mañana del domingo 6 del actual en el Aula Magna.

Para dicho acto se ha confeccionado el programa siguiente:

Apertura del acto.

Himno Nacional por la Banda de Artillería.

Discurso de presentación de los togados por el doctor Marcelino Weis.

Pieza clásica.

Investidura, por el maestro de ceremonias, doctor Ismael Clark.

Juramento.

Himno Universitario.

Discurso de moral profesional por el togado doctor Ernesto Rodríguez.

Danza Negra, capricho (Ascher) piano, señorita Lili Gómez.

Viene Sul Mar, (tenor). Sr. Guillermo Rivero.

(a) Malagueña.

(b) Playera. (Sarasate) Violín. Profesor Enrique G. Mantici.

Rapsodia No. 6 (Liszt) piano. Srta. Hilda Arrufá.

Discurso de gracias por la togada doctora Clara Marimón.

Clausura del acto.

Ayer recibió el Sr. Rector la visita del Profesor Padrino de la Fiesta de la Toga, Dr. Marcelino Weis, y una comisión de Graduados de la Escuela de Cirugía Dental, que en la mañana del domingo serán togados en el Aula Magna, que acudieron a invitar al doctor Inclán para dicho acto. Iba presidida dicha comisión por el profesor doctor Ismael Clark.

23 ingresados en Veterinaria

Según nota oficial que ha remitido al señor Rector de la Universidad al secretario del tribunal de exámenes de ingreso en la carrera de Medicina Veterinaria, doctor Julio San Martín, han sido aprobados en los ejercicios correspondientes los aspirantes que a continuación se expresan: Manuel Alcalde Inclán, Juan R. Acosta, Herminio Becker Azcárate, Carlos A. Castellanos, Jesús Augusto Catá, Juan Compte y León, Juan Estáfani Gober, Wilfredo García Rodríguez, Manuel García Solís, Manuel Hagdo Soto, Manuel López Villar, Miguel L. Landaluce, Emilio Legaños Arrebola, Bernardo Lloreda Revilla, Tirso de la Llama Pérez, Miguel A. Medina Larrauri, Lincoln del Pino Soldevilla Víctor Manuel Peraza, Miguel Angel Raymat, Raúl Ruiz Trelles, Roberto Ramos García, Juan Snchez Ramírez y Gustavo Vega González.

Noticiario de premios

Terminados los ejercicios de oposición a premios ordinarios en a asignatura de Traducción y tecnología jurídica del francés, fueron otorgados a los señores Manuel Gutiérrez Macum, Eusebio Ortiz Franchi y Mario Alzugaray.

En la asignatura Introducción al estudio del Derecho fueron adjudicados cuatro premios oficiales a los señores Félipe de Pazos, Luis Delgado, José Portuondo Baldor y Julio Andino, así como tres premios instituídos por el profesor doctor Freyre de Andrade —idénticos a los ordinarios—a los alumnos Alfredo de Castro, Enrique León Soto y Humberto Cortina.

En la asignatura Instituciones Orgánicas Judiciales fueron también otorgados cuatro premios ordinarios oficiales a los señores José Miró, Manuel Gutiérrez, Alfredo de Castro y Luis Delgado.

En la asignatura Principios fundamentales del Derecho Procesal, los premos ordinarios se otorgaron a los señores Gregorio del Real y Alonso y Othon Garcia Caturla.

Los premios ordinarios de la asignatura de Historia de Cuba fueron adjudicados a los alumnos Rosa Gómez Arias Carlos Eguarás Lousteau, Luis Pérez Espinós, Elvira Lence Barnet, Julio González Torres y Rosa Fernndez González.

En la asignatura de Geografía de Cuba correspondieron a los opositores Julia Lence Barnet, Nilo Castañedo, Elvira Lence Barnet, Rosa Fernndez y Rosa Gómez Arias.

Cuatro cursillos de verano serán ofrecidos en la Escuela de Medicina por su profesorado

Además del cursillo de verano, de que oportunamente dimos cuenta, organizado por el profesor Delgado, para los alumnos de Química Biológica, a partir del día 15 del actual, serán igualmente ofrecidos los tres siguientes: de Fisiología por el profesor doctor Romás Durán y Quevedo, de 10 a 11 a m.; de Anatomía topográfica por el instructor doctor Alvarez y de Farmacología por el ayudante graduado doctor Ramón Calvo.

Probablemente para estos cursillos se habilitarán locales ad-hoc en el hospital Calixto García.

Viaje de estudios del doctor Chirino

El profesor auxiliar de la Escuela de Cirugía Dental doctor Gonzalo Chirino participó ayer al señor Decano de la Facultad de Medicina y Farmacia que ha sido designado miembro de la comisión directiva en la excursión de maestros a México, en cuyo país, así como en la República norteamericana, a la que se trasladará después, estudiará la organización de los dispensarios dentales escolares.

Exámenes de Terapéutica

El doctor Angel Pérez Andrés tuvo la bondad de informarnos que accediendo a lo solicitado por numerosos alumnos de su cátedra, Terapéutica con aplicación a su clínica, había el señor Rector habilitado, por decreto firmado momentos antes, los días del presente mes hasta el 10 inclusive, para que en ellos, sin excepturar el próximo domingo puedan verificarse los exámenes pendientes así como los ejercicios de oposición a los premios ordinarios en dicha asignatura.

Estos exámenes comenzarán a las 8 a. m. del sábado 5 en el departamento Domingo Cuba del Hospital Calixto García.

Entregados 30 títulos

En el día de hoy han sido entregados en el Negociado de asuntos generales de la Universidad los siguientes títulos académicos: de doctor en Derecho Civil a nombre de los señores Rogelio M. Benítez Rodríguez, Manuel Acevedo Muñoz, Néstor Carbonell y Andricain, Leopoldo Martínez Azoy, Rubén Cruz Planas, Bruno Gavica González, Genaro Portela Ramírez, Eliseo Delgado Suárez, Manuel Torre Vega, José Abella Tejeiro, Andrés Alvarez Labiada Mendoza, Pedro Capellanía Rodríguez, Luis Díez Muro y Nicolás Dediot Marrero.

También fueron entregados títulos de doctores en Cirugía Dental a nombre de los señores José Agustín Fonte Castro, Esther María Entralgo, Leticia Espinal Hernández, J. Martínez González y Manuel Rivero Moreno.

De doctor en Farmacia fueron entregados los títulos de los señores Francisco Llorca Trujillo, Humberto J. Carrillo, Juan . Sardiñas, Luis Badía Lastre, Miguel A. Lerna Díaz.

De doctor en Medicina fueron entregados sus títulos a los señores Segundo García Montenegro, Fernando Arteaga Menéndez y Juan Etayo Bosch.

De arquitecto se entregó el título al señor Nilo Jurrez Miyares y de Medicina Veterinaria al señor Agustín Bautista Artiles.

El cursillo de Educación Física que en los meses de verano se explicará a los maestros públicos en activo servicio dará comienzo — según nos informan en la Comisión Atlética Universitaria el próximo lunes día 7 a las 9 a. m. en el Stadium Universitario, estando a cargo la enseñanza de los profesores Juan Merlo, Otilio Campuzano, Pablo Ronquillo y la doctora Orallum, que se hará cargo de la enseñanza de las maestras.

Vocal para un tribunal

El director de la escuela privada de químicos azucareros de Cienfuegos ha dado cuenta al señor Rector que por encontrarse enfermo el señor Pedro Delgado, designa al doctor Antonio Ibáñez para que los represente en el tribunal de examen de suficiencia que se reunirá en la Quinta de los Molinos próximamente.

Ultimo grado en Derecho

Previo el pertinente decreto rectoral, ayer se efectuaron en la facultad de Derecho los ejercicios del último grado que habían sido autorizados para la pasada época de exámenes, actuando, en opción al título de doctor en Derecho Civil, el señor Rogelio Hernández Arocha.

Propuesta del jefe de despacho del Decanato de Derecho

El señor Decano de la Facultad de Derecho, doctor Dolz, en comunicación dirigida al señor Rector, doctor Inclán, participa que habiendo desempeñado hasta la fecha con celo ejemplar y eficiencia inmejorable el doctor Tomás Mederos Lorenzo las funciones de jefe de despacho de dicho decanato y habiendo sido consignado en los vigentes presupuestos, la institución de ese cargo, le propone para el mismo, a fin de que dicha propuesta sea estatutariamente elevada al señor Secretario de Instrucción Pública y Bellas Artes, para su definitiva resolución

A su vez el doctor Clemente Inclán decretará un informe tan justo y no menos halagüeño, en razón exclusiva de los referidos méritos del doctor Mederos.

INICIADAS LAS OPOSICIONES A LA CATEDRA DE H. DE LA ARQUITECTURA

Desde antes de ayer, y con la sola excepción del opositor arquitecto Honorato Colete, vienen celebrándose en la Escuela de Ingenieros y Arquitectos de la Universidad de la Habana, los distintos ejercicios de oposición para cubrir la cátedra vacante de Historia de la Arquitectura que se encuentra sin profesor titular desde el fallecimiento repentino del doctor Camacho que era quien últimamente la desempeñaba por rigurosa oposición.

El motivo por el cual no se ha presentado el arquitecto Colete, débese exclusivamente, a que el día señalado para cubrir los turnos en que habrían de realizarse los ejercicios de la oposición, no pudo llegar ante el Tribunal, en la hora requerida, a consecuencia de tener un familiar gravemente enfermo.

El arquitecto Colete llegó 10 minutos después de la hora y a pesár de que solicitó del Tribunal el último puesto en el desempeño de los turnos, aquél entendió que no debía permitírselo.

Las oposiciones vienen desarrollándose de manera brillante, por parte de algunos co-opositores. Los ejercicios orales han sido presenciados por una numerosa concurrencia integrada por profesionales y alumnos de la Escuela.

EMBARCO AYER SMITH MONZON

Es el agregado comercial de Venezuela que va con licencia

En compañía de su distinguida esposa embarcó ayer para Colón, desde donde seguirá viaje a Venezuela el doctor Smith Monzón, Agregado Comercial en esta última república en la Legación en la Habana.

El doctor Smith, médico, poeta y literato bien conocido va a su país en uso de una licencia concedida por su Gobierno.

A los distinguidos viajeros, que han salido ayer en el vapor **Calamares** les deseamos un viaje muy feliz.

CHASSIS PARA GUAGUA

Marca STUDEBAKER de 158 pulgadas, gomas nuevas, dobles las traseras, con la misma garantía de uno nuevo y con buenas facilidades de pago. Es una oportunidad.

Metropolitan Auto Company

PRADO NUMERO 45

SANATORIO "DOCTOR PEREZ VENTO"

Enfermedades nerviosas y mentales. Para señoras exclusivamente.

CALLE BARRETO NUM. 62, GUANABACOA.

INGLES CON DISCO FONOGRAFICO MUESTRA GRATIS

Método nuevo. Garantizamos por escrito que Ud. hablará, leerá y escribirá correctamente el inglés en poquito tiempo. 20 años de éxito. Pida informes hoy.

INSTITUTO UNIVERSAL (P56) 1265 LEXINGTON AVE. NEW YORK

Sírvanse enviarme sin obligación ninguna, muestra gratis y completos informes:

Nombre ... ... Dirección ... ...

Consultorio Electro - Dental del Doctor

CARLOS R. MARTINEZ

O'REILLY No. 5 (Bajos). TELEFONO A-9758.

CONSULTAS DE 8 A. M. a 8 P. M.

Anestesia conductiva para extracciones. Puentes removibles sin verse el oro.

MERCADO DE TABACO

Algo más que el día anterior hubo ayer en el mercado local de la hoja. Algo más, porque más firmas movieron tercios.

Ciento noventa y seis de capas de la nueva cosecha de Partido, vendieron y entregaron Severiano Jorge y Compañía a la Cuban Land.

Doscientos de tripas viejas de Vuelta Abajo, compró y registró la Cuba Tobacco Company en los almacenes de Iglesias y García.

Ochenta y tres de colas, también, de la cosecha del veintinueve de Vuelta Abajo, vendieron y entregaron Facundo Gutiérrez e Hijos a Calixto López y Compañít.

Doscientos cincuneta de tripas varias, de la misma procedencia e igual tiempo, compró José L. Piedra a Constantino González y Compañía.

Sobrinos de Antero González registraron en los almacenes de Weissmann y Compañía, los tercios y pacas de permanentes, caparuras y botes que les quedaban disponibles a los mencionados vendedores de la cosecha del veintinueve.

A los mismos Sobrinos de Antero González vendieron y entregaron ciento veintiocho tercios de colas, los señores Pablo L. Pérez y Compañía.

También vendieron y entregaron ayer a los mencionados representantes de la Compañía Arrendataria, ochenta y nueve tercios de la misma clase, los señores J. B. Díaz y Compañía.

Hay comprometidos otros lotes de artido nuevo, y también de clases limpias de Remedios de la cosecha vieja.

LA RAMA QUE ENTRO

Entraron ayer por los ferrocarriles, las partidas de tercios siguientes:

De Taguasco, para Menéndez y Compañía, 120.

De Zaza del Medio, para Iglesias y García 100.

De Cabaiguán para Constantii González y Compañía, 433.

De Encrucijada, para Menéndez y Compañía, 90.

De Puerta de Golpe para R. García, 30.

De San Juan y Martínez, para Cifuentes, Pego y Compañía, 96.

De Consolación, para Sierra y Díez, 158.

De Ovas, para Fernández y Palicio, 164.

De Herradura, para J. B. Díaz y Compañía, 60.

De Puerta de Golpe, para Manuel Lozano, 11.

De San Juan y Martínez, para Carlos Calleja, 5.

De Río Feo, para Perfecto García and Brothers, 120.

De Puerta de Golpe, para Calixto Rodríguez Mauri, 341.

De San Juan y Martínez, para la Henry Clay, 115.

ESCOGIENDO EN TAGUASCO

Nuestro corresponsal en Taguasco, señor Faustino Peña, nos informa que en la noche del dos de los corrientes celebró junta general el gremio de escogedores de tabaco, en el local de la sociedad «La Unión», con el objeto de tratar y acordar lo que fuera menester para dar término a la huelga que venían sosteniendo.

Después de estudiada y discutida, fué aprobada la tarifa que presentaron a la asamblea los señores representantes de Menéndez y Compañía, Casiano Peña, en nombre de los comerciantes de la localidad y Ramiro Cabrera, representante del gremio.

La tarifa acordaa es ésta: apartadura, setenta y cinco centavos la arroba; engavilleo, $1.50 el tercio. Estos precios son con carácter provisional, pues se aceptó que ni los gremios de Santa Clara y Cabalguán trabajaban a diez centavos más, los obreros de Taguasco cobrarían la diferencia.

Pero en ningún caso bajará la tarifa a menos de setenta y cinco y $1.50.

Serán fijos para el presente año los precios de estas otras labores, manojeo, $0.55 enterceo y moja, $0.40 despala, $0.20 la arroba, y rezago, $0.55 la arroba.

Se reanudaron ayer los trabajos en los talleres que en aquel pueblo tienen Menéndez y Compañía y Tomás Rodríguez y Compañía.

Los comerciantes locales intervinieron con gran interés en la solución de de este conflicto.

EN CAMAJUANI SE REUNEN

También tenemos informes de Camajuaní, de que el gremio de aquella localidad se reunió el día dos en la noche, para tratar acerca de la tarifa.

El tesorero de dicho gremio, señor Cuba, habló a la asamblea recomendando espíritu de armonía para llegar a un acuerdo conveniente para los escogedores y los dueños de talleres de selección.

El señor Cuba se tranladó a Villaclara con el objeto de tratar de una solución con los directores del gremio de aquella capital.

COMPRAS PARALIZADAS

En la zona de Taguasco y Zaza del Medio, las compras en matules van muy despacios.

Echevarría y Pérez compraron la vega en matules de Juan Yañez y la empezaron a cargar; pero no sabe si han terminado.

Menéndez y Compañía solamente siguen cargando tabacos de sus fincas Santa Julia y Santa Rita.

Debido a esta paralización, la mayoría de los vegueros han empezado a escoger.

PROFESIONALES

Corporacion Clínica

LUZ 24. TELEFONO A-8515

ENTRE COMPOSTELA Y HABANA

Medicina y Cirugía General

Especialistas

Honorarios

Ingreso, reconocimiento y consulta, $1.00.

Inyecciones intravenosas, $1.00.

Electricidad, masajes, Luz alpina violetas, $1.00.

Rayos X, $2.00.

Análisis: Orina, $1.50.

Sangre y otros, $2.00.

Blenorragia e impotencia.

Tatuajes, Manchas, Verrugas, se quitan.

Partos, $10.00.

Almorranas curadas sin operación.

Operaciones y demás enfermedades.

Atendemos de 12 a 7.

La señora Berta Machado de Sánchez, obsequiando a los niños de las Creches que acudieron a Palacio en la tarde de ayer pa ra felicitarla.

AL ENCENDER EL CIGARRO, MURIO

Aparenta unos 75 años de edad y parece campesino

Súbitamente, en los momentos en que trataba de encender un cigarro, le sorprendió la muerte anoche, en la esquina de Vives y Rastro, a un individuo de raza blanca, que representaba tener unos 75 años de edad.

El desconocido tan pronto como se llevó el cigarro a la boca, cayó exánime al pavimento, de donde lo recogió el vigilante 729, que lo condujo al primer Centro de Socorro, siendo reconocido por el doctor Rodríguez, quien certificó que el cuerpo del desconocido no presentaba lesiones, ignorando las causas de la muerte.

Se deduce que el individuo en cuestión es un campesino, debido a su indumentaria.

Solamente se le ocupó la cantidad de 3 centavos, sin que se le encontrara documento alguno, que lo identificara.

El teniente Robledo levantó acta, remitiendo el cadáver al Necrocomio.

A Través de la Vida

parece natural, porque entre las personas hay mujeres muy delicadas en pobres muchachas del pueblo.

La historia de Virulilla ha sido envidiable para cualquier animal o persona que gustara de la vida ordenada y tranquila de las gentes decentes. Con los encantos de su naturaleza, vivaracha y alegre y luciendo un magnífico pelo negro, aunque el rabo de ratón denunciaba como las manos y los tobillos de los humanos, su bajeza de origen, era muy simpática y tenía muchos amigos. Por cuenta de ella teníamos que soportar la multitud de gatos que para mí venían hasta de Hoyo Colorado a hacerle visitas. Aquello me recordaba el sitio de Troya y cuando la bella Helena había sido la causa de tantas desgracias, incluso la muerte del progenitor de los Héctor, que fué el más valiente defensor de la ciudad, pero que murió a manos de Aquiles y su cadáver fué arrastrado por los muros de Troya. Este hecho, que todos conocen, afecta grandemente a sus descendientes.

El problema más difícil de resolver era el de los hijos de Virulilla. ¿Qué hacer con todos los gaticos? Pero empleando toda clase de argumentos dábamos "la brava", sobre todo a los tenderos de quienes eran clientes toda mi familia. En cuanto el gato contaba unas semanas, como era bonito y generalmente negro como la madre, ahí estaba yo con el simpático animalito entre los brazos convenciendo al almacenista de lo útil que iba a serle aquel magnífico cazador de ratones que, como Tartarín de Tarascón, jamás había apresado a nadie. Al fin lo cogían por complacerme, y por esa liberalidad que en los de nuestra raza no se despinta. No hay bodega en todo Marianao que no tenga un hijo de Virulilla y hasta en el Jardín Botánico del Instituto, la mujer del jardinero, que es una buena persona, se hizo cargo una vez, de un golpe, de cuatro que nadie quería.

Virulilla está ya muy viejecita porque tiene muchos años. Ha perdido sus dientes pero no su buen humor ni su afecto hacia mí. Un rinconcito a la sombra de un árbol será su eterno reposo en el cementerio de Bagatelle, donde ya duermen algunos de sus hijos.

Y esta es la historia sencilla y simple de "una gata de tejado" que jamás pisó una teja, pero que fué feliz en toda su vida. Los niños al leer esta relación tan natural encontrarán que se parece a la vida dulce y apacible que ellos disfrutan y nada extrañarán, pero las madres, si meditan un poco acerca del extraño destino de las cosas no podrán menos que considerar que hay seres muy dichosos a quienes Dios en su infinita justicia concede una existencia que mucho envidiarán los que se consideran privilegiados de la Fortuna."

UN JOVEN QUE FUE ENVENENADO

Cree que le echaron veneno en una copa de cerveza

MATANZAS, julio 4. DIARIO. Habana.—A las doce de esta noche fué conducido al centro de socorros el joven José Martínez, blanco, de 18 años y vecino de Independencia 200, siendo asistido por el doctor López Llorens y practicantes Cabrera y Campos de un gravísimo envenenamiento por haber ingerido extricnina. Falleció en estos momentos sobre la mesa de operaciones. El occiso pudo declarar que había tenido un disgusto con un tal Villo Castillo, el cual le invitó después a tomar unas copas de laguer, por lo que se presume que ha sido envenenado por dicho individuo.

En los momentos en que telegrafío se espera la constitución del Juzgado de Instrucción.

El joven Martínez murió presa de horribles convulsiones.

LOVIO, Corresponsal.

MORROW VOLVIO A SUS TAREAS

Ausente siete meses de su cargo de embajador en Méjico

CIUDAD MEXICO, julio 4, (AP.)—Hoy volvió a asumir sus funciones de Embajador de los Estados Unidos Dwight W. Morrow, quien estuvo ausente siete meses. Por motivo de la fiesta del Cuatro de Julio, el Embajador dió dos recepciones en la Embajada norte-americana, una al cuerpo diplomático, y otra a sus compatriotas.

Por la noche la colonia ha celebrado un baile en el café de Chapultepec.

El Fiscal . . .

(Continuación de la PRIMERA)

niendo la marcha del vehículo, según la había ordenado, le hizo un disparo alcanzándolo con el proyectil por la región maseterina izquierda, causándole una herida que le produjo la muerte momentos después.

A consecuencia de estos hechos el ómnibus se fué a la cuneta chocando contra un árbol y sufriendo por consecuencia su dueño Manuel Rivas, perjuicio que ha sido apreciado en $18.

2o. Estos hechos son constitutivos de un delito de asesinato cualificado por la alevosía y la premeditación conocido previsto y penado en el párrafo inicial, circunstancia primera y cuarta y último párrafo del Art. 414 del Código Penal en relación con la circunstancia 3a. del artículo 10 del propio Código y dos faltas incidentales, una de uso de arma sin licencia, prevista en el número Tercero del artículo 599 y penada en el artículo 47 de la Orden 213 de 1900, y otra de daño en la propiedad, prevista en el artículo 624 del Código Penal y penada en el citado artículo 47 de la Orden 213 de 1900.

3a. Es autor por participación directa el procesado José García Díaz (a) «Peligro».

4a. Es de apreciarse como genérica cualquiera de las dos apreciada como específica que no se tengan en cuenta para apreciar el delito y además la número 9 y 16 del artículo 10 del Código Penal, por haber procedido con astucia y por haberse aprovechado de la noche para ejecutar el delito.

5a. La pena en que ha incurrido el procesado, es la de muerte, que habrá de ejecutarse en garrote sobre un tablado, de acuerdo con lo dispuesto en los artículos 100 y siguiente del Código Penal y Circular de la Secretaría de Justicia de 10 de Julio de 1900 y en caso de indulto deberá sufrir las accesorias del artículo 52 del Código Penal, en el pago de las costas que por mitad, hasta el trámite del Juicio oral y en su totalidad de ese trámite en adelante debiendo sufrir además en este caso 30 días de arresto por cada una de las dos faltas de las que también es responsable.

La responsabilidad civil la aprecia este Ministerio en 5000 pesos, más 18 pesos que deberá abonar a Manuel Rivas por los daños sufridos al ómnibus 38 de La Aliada, de acuerdo con lo que exige la Orden 124 de 1902.

Se Ahogó . . .

Continuación de la Pág. PRIMERA

doctor La Torre, a la menor Rolanda Estrada y Gómez, de Martí 46, en Marianao, por presentar en diversas partes del cuerpo lesiones de carácter menos grave.

Refiere Rolanda que viniendo de la Habana hacia Marianao, en el ómnibus número 154 de la empresa Cuba, hubo de caerse cuando se apeó en Real y Berndes, pues el chofer no paró el vehículo por completo.

El acusado Antonio Sánchez Arce, manifestó que la culpa fué de la jovencita, pues se tiró antes de que el ómnibus estuviera parado por completo.

El Juez remitió al vivac al chofer.

MARTINEZ, Corresponsal.

NUEVOS ABOGADOS DE CIENFUEGOS

Los jóvenes Modesto y Amador Bengochea tienen ya el título

CIENFUEGOS, julio 4. DIARIO. Habana. Hemos tenido el gusto de saludar por esta su ciudad natal a los distinguidos jóvenes señores Amador y Modesto Bengochea González, hijos de nuestro buen amigo don Amador Bengochea, Vicepresidente de la Cámara de Comercio y uno de las figuras más prestigiosas del comercio importador de Cienfuegos, quienes después de brillantes estudio en la Universidad Nacional han obtenido con las más altas calificaciones el título de abogados.

Don Amador Bengochea ha tenido la satisfacción de hacer abogados a todos sus hijos. Guillermo, el mayor, es Notario Público en esta ciudad y miembro de la Cámara Municipal. Arturo desempeña una cátedra en la Universidad Nacional y está asociado al bufete del doctor Viriato Gutiérrez.

Los jóvenes doctores Amador y Modesto ingresarán como profesionales en los afamados bufetes de los doctores Ramón Zaydín y Ricardo Dolz, establecidos en esa capital.

Al darle la bienvenida a los flamantes abogados, queremos hacer constar nuestra felicitación por el triunfo de sus estudios y que hacemos extensiva a su padre, nuestro amigo muy querido don Amador Bengochea, componente valioso de la colonia española de Cuba.

OBDULIO A. GARCIA.

Corresponsal.

En las Escotillas . . .

(Continuación de la PRIMERA)

teriormente referido, las bombas, carros de auxilios, extinguidores y personal suficiente para que en caso de suprema necesidad estuvieran inmediatamente listos para efectuar su cometido.

Solamente trabajó una de las bombas del Cuartel de Corrales un extinguidor del Cuartel de Magoon, así como los del vapor «Baracoa».

DESCARGA DEL VAPOR

Para poder localizar el lugar donde se había iniciado el fuego, se tuvo necesidad de realizar la descarga del vapor, poniéndose las mercancías en los almacenes de Paula. Una vez terminado este penoso trabajo los bomberos pudieron emprender su labor con más facilidad, comprobando que las llamas salían de una de las escotillas, o sea la marcada con el número 2.

LAS ACTUACIONES

El teniente Jacinto Calvo, de la policía del puerto, inició las oportunas diligencias, tomándole declaración a José Méndez, capitán del vapor Baracoa. Dijo que cuando se inició el incendio se encontraba ausente, siendo informado a su llegada por José Ferrer, segundo oficial, de que Autonio Frau había sido el que primero se dió cuenta del hecho, por lo que inmediatamente se pasó aviso a la policía y ésta a los bomberos. Con respecto al vapor y a la carga, referido que todo estaba asegurado sin que pudiera determinar el origen y el valor de los daños. El vapor Baracoa, se daba a la mar en la mañana de hoy, haciendo su travesía por todos los puertos de la Isla hasta Santiago de Cuba.

LAS AUTORIDADES

Diversas autoridades acudieron también al lugar del siniestro, entre ella el teniente coronel Perdomo, jefe de la Policía Nacional, el segundo jefe de la policía don Pedro de Cárdenas y el inspector Estrada Mora, el alcalde de la Habana y numerosos miembros del Poder Legislativo.

MEDIDAS ADOPTADAS

Por las autoridades marítimas se tomaron diversas medidas, entre ellas el acercamiento al lugar del hecho de los vapores Polar y Caridad, que están preparados para localizar cualquier incendio de esta naturaleza.

También fué amarrado al vapor Baracoa un potente remolcador, a fin de sacar el vapor incendiado, en caso de peligro.

Con todo lo actuado el teniente Calvo dió cuenta a la autoridad correspondiente.

En Ausencia . . .

(Continuación de la PRIMERA)

lio 4. AP. Esta capital celebró hoy el Cuatro de Julio con una parada cívico-militar, la misma que se efectúa todos los años, desde 1898.

Al terminar el desfile, el Presidente del Tribunal Supremo, señor Emilio del Toro, leyó la declaración de independencia en español, pronunciando después un discurso en el mismo idioma el Gobernador Teodoro Roosevelt.

La oposición del partido nacionalista a los actos patrióticos no aminoró en nada el lucimiento de la fiesta.

TODO INDICA QUE LA MATADORA DE MARTIN ACTUO EN DEFENSA PROPIA

La prueba testifical que desfiló ante la Sala de la Audiencia de Santa Clara, en el juicio, resulta favorable a la acusada

SANTA CLARA, julio 4. DIARIO, Habana.—Terminó hoy la prueba testifical en el juicio por homicidio, contra Luciana Borroto Tejeda, la mujer que mató por defender su vida y su honor, hecho ocurrido en Santa Lucía, Término y Partido Judicial de Sancti Spíritus.

Integran la Sala, Presidente Godofredo Díaz, Magistrados Eduardo Rodríguez Sigler y Joaquín Demestre e Izquierdo. Como Fiscal Valentín Artal, quien solicita la pena de catorce años. La defensa encuéntrase a cargo del joven abogado José A. Pascual.

Nota saliente fué la confesión de la procesada, quien serena, tranquila y humilde, declaró ante sus jueces la forma en que era atropellada y amenazada constantemente por José Martín Hernández, arrendatario de su finca, quien ya tenía fama en las casas donde había trabajado, de ser un perfecto seductor, habiendo tenido que salir de Islas Canarias por delitos que había cometido contra la honestidad. Declaró como ella sufría al no contarle a su esposo esas vejaciones, para evitar un grave conflicto a su marido; como el día de autos tuvo que defender su vida contra el ataque brusco de su perseguidor, quien con cuchillo que había afilado momentos antes y después enseñó en actitud de amenazas. Testigos traídos por el Ministerio Fiscal tuvieron elogios para Luciana, por su honradez y trato afable con sus empleados. También declararon esposo de ésta y varios hijos. También declararon interesantes testigos, tales como el Teniente Julio González, Jefe de la Zona, investigador después de los hechos, quien manifestó la gran consideración en que tiene toda esa zona a la hoy encausada.

Otros testigos declararon, tal como Oscar Cruz, carpintero a quien Luciana había pedido le hiciera una puerta separada de la cosina del comedor de su casa, para evitar los piropos y asechanzas del occiso. Más de treinta testigos han declarado en estas dos sesiones todos muy favorables a la procesada. Espérase que mañana termine el juicio con informes del Fiscal y del defensor José A. Pascual, quien lucha para probar que esta mujer mató en legítima defensa, y obtener la inmediata libertad de su defendida.

Armando Machado.

CERCA DE MIL DOSCIENTOS...

(Continuación de la QUINCE)

hijos se consideran americanos también, y todos somos unos en el amor a la libertad y a la paz. Nosotros recordamos y queremos a Martí, a Céspedes, a Maceo, a Máximo Gómez y Agramonte. Fueron los primeros quienes hicieron la libertad de un pueblo grande, mientras nosotros hicimos la libertad de un pueblo pequeño: pequeño sí, en territorio, pero grande en entusiasmos, en capacidad y en energía. (Grandes aplausos).

Es necesario, queridos compañeros y hermanos, diré una vez más, que estas visitas se repitan, si es posible ustedes a Cuba y otras yendo nosotros a vuestra tierra, a vuestro país, todos los años. Unas veces viniendo para que de esa manera venga el contacto entre todos, el cariño y la confraternidad, porque aunque sin hablar el mismo idioma, ni tener el mismo credo, practicamos la misma religión, la más grande y universal que existe: —somos amantes de la libertad y de la soberanía de todos los pueblos, por pequeños que sean! Esa es la mayor grandeza del pueblo americano: respetar a los pueblos pequeños lo mismo que a los pueblos grandes, como han hecho y hacen con el pueblo cubano que es un pueblo pequeño geográficamente, pero un pueblo de los más grandes del universo en abnegación y patriotismo.

Cinco años hace que estoy gobernando a este país y es un honor para mí gobernar al pueblo cubano.

Cuando fuí electo presidente, mi primera intención fué visitar a los Estados Unidos, pero no fuí allí a ver su grandeza, porque ya la conocía: yo fuí allí a buscar el contacto de aquel pueblo, yo fuí allí para que vuestro Presidente entonces, su Excelencia Calvin Coolidge, mi querido amigo, me conociera y supiese que aquí, en Cuba, iba a empezar a gobernar un hombre que amando mucho su soberanía y su independencia, tenía también y tiene un gran respeto por la soberanía y la independencia de los demás; y que asimismo supiera también que, partidarios de las glorias y de las grandezas de vuestra patria, si un día por cualquier circunstancia el pueblo de los Estados Unidos necesitara de la ayuda y de los esfuerzos del pueblo cubano, su Gobierno y sus hijos estarían a su lado como un solo hombre, un núcleo bien reducido, es cierto, pero grande por su amor a la libertad, por sus entusiasmos, su desinterés y, sobre todo, por su gratitud al recordar cuando ustedes vinieron a ayudarnos a ser libres, acudiendo a los campos de batalla a derramar sangre generosa por la independencia de los cubanos. Estad seguros de ello: nosotros estaremos siempre dispuestos a derramar también la nuestra, hasta la última gota, por la independencia y la soberanía de los Estados Unidos, porque la mejor prueba de que tenemos derechos a ser libres es que sentimos y practicamos la gratitud. (Aplausos)

Es por lo que está haciendo hoy el Presidente de la República de Cuba, que da dicho también por un soldado que fué de la independencia de este país. No es un improvisado el que habla, es un hijo del pueblo, que amó siempre a su patria, que recibió en la cuna los sentimientos de libertad, el anhelo de pertenecer a un pueblo libre. Por eso, así como luché por nuestra independencia, combato y combatiré siempre el libertinaje, que no acepto en mi país y que tampoco me gustaría ver en los países vecinos.

Esta visita de una institución poderosa, a la que me honro en pertenecer y con la cual me siento ligado por vínculos de cariño y de simpatía extraordinarias, por amor a sus procedimientos, esta visita debe repetirse, y en nombre de mi pueblo, de este pueblo cubano que guarda para el vuestro gratitud imperecedera, e inmensa, os invito a dar un viva cariñoso a Su Excelencia Herbert Hoover, en estos instantes en que los países necesitan, más que nunca, de compenetración y amistad, y así sabrá que vosotros llevais el mensaje leal cariñoso de un pueblo tan ligado al vuestro que no se siente lastimado por ninguna de sus resoluciones, que hasta se siente satisfecho cuando mantiene en ellas a su soberanía y su independencia como nosotros mantenemos las nuestras.

Cuba desea que en vuestro país perdure el sentimiento de estimación y respeto que supo inspirar, manteniendo con tesón indomable, la causa de su independencia, su amor a la libertad, porque aun conserva esas dos grandes fuerzas de su espíritu: las mismas que nos unieron para combatir juntos en un campo de batalla común, después que vuestro Congreso lanzara al mundo su famosa Resolución Conjunta: "Cuba es y de derecho debe ser libre e independiente,. (Grandes aplausos).

A continuación efectuóse el desfile de los americanos, que fueron revistados por el Presidente de la República.

La banda de música de la Marina Nacional, apostada en una esquina de Palacio, dejó oír escogidas piezas.

El orden del desfile fué el siguiente:

Banda de música del Estado Mayor: veteranos de la guerra hispanoamericana; banda de música del Mahi Temple; banda del Séptimo Distrito Militar; mahis sin uniformes; boys scouts cubanos en número de 60, pertenecientes a la Segunda Compañía; veteranos de la Gran Guerra, pertenecientes a la Legión de Honor.

El Presidente Machado, sus acompañantes y el público que presenciaba el desfile, aplaudieron en distintas ocasiones, al paso de los distinguidos visitantes.

A continuación, terminado el desfile, el Jefe del Estado subió al gran salón de recepciones de Palacio, acompañado del secretario de Sanidad y de los elementos directivos del Mahi Temple.

Se efectuó allí una sencilla y reservada ceremonia. Mr. J. Mason Weil, presidente del Palm Beach Anglers and Sports Club, hizo entrega al Presidente Machado de una tarjeta de oro que lo acredita como Socio de Honor Vitalicio de dicha institución. Se le entregó asimismo al general Machado, una placa en yeso, representando la insignia de la citada sociedad deportiva americana.

En este acto, habló primero Mr. Mason, que dijo:

Señor Presidente:

Durante los diez años que llevo al frente de este Club he tenido el honor de entregar tarjetas de oro de miembros honorarios vitalicios a un Rey y a cinco Presidentes de República, pero siempre he sentido que me faltaba algo y ahora me siento doblemente satisfecho porque vengo a entregar a usted esta tarjeta de Socio Vitalicio de Honor en nombre de mi Club; usted que con tanto honor representa a este pequeño pero gran país, que tanto luchó por su libertad y al que tuvimos la gran satisfacción de ayudar a obtener su independencia y su soberanía.

Las frases dichas por usted hace un momento no pueden menos que hacer eco en el corazón de todos los americanos. Nuestros países están unidos por lazos muy estrechos de amistad y sobre todo de respeto absoluto a la soberanía y a nuestra nacionalidad y al entregar a usted esta tarjeta, hacemos votos porque usted venga personalmente a

DE INTERES GENERAL

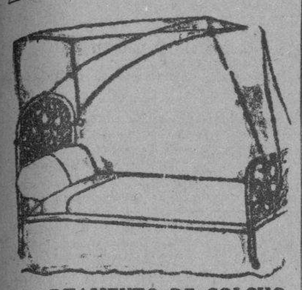

DEPARTAMENTO DE COLCHONETAS, COLCHONES, COJINES

Nuestro Departamento de colchones, colchonetas, alfombras, mosquiteros, cojines, etc., etc., presenta el surtido más completo de estos artículos.

Colchones y colchonetas, en todos los tamaños y calidades, desde $1.80, cojines de seda desde $4.00, cestos de mimbre desde $4.00.

Mosquiteros para cama de una persona desde $2.00.

Mosquiteros con su aparato, a $6.50.

Colchones y colchonetas para niños en todas las calidades y precios. Mosquiteros desde $1.50.

También hemos recibido cojines de piel, en formas y colores variados, muy de moda para adorno y para automóviles, gabinetes y oficinas.

Edredones de seda en colores enteros y floreados.

Todos estos artículos pueden verse en el mismo departamento de colchones, colchonetas, etc.

EL ENCANTO
E-958 indi Mayo

PERDIDAS

HABIENDOSEME PERDIDO UN CERtificado de azúcar, número 374, por 395 sacos, los cuales se encuentran depositados en los Almacenes Unidos, 24 y 25 de Cárdenas, procedentes dichos azúcares del Central Australia, y cuyo certificado fué expedido en 10 de Marzo de este año, ruega el interesado, Sr. Justino del Castillo, vecino de Jagüey Grande, Provincia de Matanzas, a la persona que lo haya enocntrado, que le sea devuelto.
Ip. 24861 3—6 Julio.

SE HA EXTRAVIADO UN PERRITO lanudito, que entiende por "Ney". Se gratificará al que lo devuelva en Avenida de Columbia 104, entre Miramar y Lanuza.
Ip. 25084 4—7 Julio

Agencia de Anuncios

Pablo R. Presno

Pida precio para un anuncio como éste

I-6859

5ds. 5 Julio.

DINERO
DESDE EL 1 AL 5 0/0
CON GARANTIA DE JOYAS.
"LA PERLA"
ANIMAS 84, casi esq. a GALIANO
1 266-267 18—18 Julio

Diario de la Marina
ANUNCIESE EN EL

VAPORES Correos de la Compañia Trasatlántica Española

SERVICIOS REGULARES DE PASAJE, CARGA Y CORRESPONDENCIA
LINEA RAPIDA PARA NEW YORK Y NORTE DE ESPAÑA

Próximas salidas (cada 26 días)

Para VERACRUZ (48 horas de viaje)		Para NEW YORK, VIGO, CORUÑA, GIJON, SANTANDER y BILBAO.	
ALFONSO XIII,	9 de Julio	ALFONSO XIII,	16 de Julio
CRISTOBAL COLON,	4 de Agosto	CRISTOBAL COLON,	11 de Agosto
ALFONSO XIII,	30 de Agosto	ALFONSO XIII,	6 de Septiembre
CRISTOBAL COLON,	25 Septbre.	CRISTOBAL COLON,	2 de Octubre
ALFONSO XIII,	21 de Octubre.	ALFONSO XIII,	28 de Octubre

LINEA PARA NEW YORK, CADIZ Y BARCELONA

Próximas salidas

M. DE COMILLAS,	8 de Julio	JUAN S. ELCANO,	24 Septiembre
MAGALLANES	3 de Agosto	MANUEL ARNUS,	20 de Octubre
MANUEL CALVO	18 de Agosto	MANUEL CALVO,	4 Noviembre
BUENOS AIRES,	27 de Agosto	M. DE COMILLAS,	15 Noviembre
ANTONIO LOPEZ,	13 de Septbre.	MAGALLANES,	11 Diciembre.

Magníficas cámaras. Amplios comedores y camarotes para pasajeros de tercera clase. Excelentes comidas con vinos.

Para más informes, dirigirse a:
MANUEL OTADUY
AGENTE GENERAL
Palacio Lonja. Telfs. A-6588 y A-7900. Apartado 707. Habana.

PANAMA PACIFIC LINE
HABANA A
NEW-YORK & CALIFORNIA
SALIDAS PARA LA PRIMERA QUINCENA DE JULIO:

S. S. "CALIFORNIA"
32.450 Toneladas
Saldrá el día 4 a las 3 p. m. para NEW YORK.

S. S. "PENNSYLVANIA"
33.500 Toneladas
Saldrá el día 8 a las 6 p. m. para SAN FRANCISCO CAL. vía el CANAL DE PANAMA.

Agentes Generales y Consignatarios
The West Indies Shipping & Trading Co.
Wm. H. SMITH, Presidente.
Obispo 75. Habana. Telf. A.7322.

COMPAÑIA DEL PACIFICO
(The Pacific Steam Navigation Company)

VAPORES CORREOS INGLESES
El magnífico trasatlántico de 25.500 toneladas de desplazamiento
"OROYA"
Saldrá de la Habana el día 16 DE JULIO, admitiendo pasajeros de todas las clases para VIGO, LA CORUNA y SANTANDER, LA ROCHELLE-PALLICE, PLYMOUTH y LIVERPOOL.

Estabilidad, Confort, Rapidez y Seguridad
GRANDES FIESTAS DURANTE LA TRAVESIA
TERCERA SUPERIOR, fumador, salón de conversación y de música, magnífico comedor, opción al pasajero de escoger su camarote, marcándose en el billete de pasaje.
SERVICIO DE VAPORES A
España, Francia, Inglaterra, Perú, Chile, Argentina, Uruguay Brasil, Colombia, Venezuela, Guatemala, Costa Rica, Nicaragua Salvador, Honduras, Ecuador, Bermudas, New York.
PROXIMAS SALIDAS

A Europa		A Centro y Sur de América	
Vigo, Coruña, Santander, La Pallice, La Rochelle, Liverpool		Vapor Essequibo	16 Julio
„ Oroya	16 Julio	„ Orduña,	20 Julio
„ Orcoma	30 Julio	„ Ebro	13 Agosto
„ Orduña,	3 Septbre.	„ Orbita	17 Agosto
„ Orbita	1 Octubre	„ Oroya	31 Agosto
„ Oroya	15 Octubre		

NEW YORK, IDA Y VUELTA $130.
Con derecho a retornar diariamente por tren "Havana Special" VIA KEY WEST
Vapores "ESSEQUIBO", 1o. de Julio. "EBRO" 29 de Julio.
Para informes generales, reservaciones, fletes, etc.
AGENTES GENERALES:
DUSSAQ Co. Ltd.
PALACIO DEL CENTRO ASTURIANO
Teléfonos: A-6540 y A-7218.—Habana.

COMPAGNIE GENERALE TRASATLANTIQUE
VAPORES CORREOS FRANCESES

Bajo Contrato Postal con el Gobierno Francés
TODOS LOS VAPORES DE ESTA COMPAÑIA ATRACAN A LOS MUELLES E SAN FRANCISCO O MACHINA PARA EFECTUAR EL EMBARQUE Y DESEMBARQUE DE PASAJEROS, EQUIPAJES Y MERCANCIAS

Próximas Salidas

Para VERACRUZ:

Vapor correo francés "MEXIQUE", saldrá el 27 de Julio.
„ „ „ "ESPAGNE", saldrá el 27 de Julio.
„ „ „ "MEXIQUE", saldrá el 3 de Septiembre.
„ „ „ "ESPAGNE", saldrá el 3 de Octubre.

Para CORUÑA, GIJON, SANTANDER, PLYMOUTH y EL HAVRE.
Vapor correo francés "MEXIQUE" saldrá el 7 de Julio a las 12 del día.
NOTA:—El equipaje de bodega y camarote se recibirá en el muelle de San Francisco o Machina (en donde estará atracado el vapor) solamente el día 5 de Julio de 8 a 10 de la mañana y de 1 a 4 de la tarde. El equipaje de mano y bultos pequeños los podrán llevar los señores pasajeros al momento del embarque el día 7 de Julio de 8 a 10 de la mañana.
Vapor correo francés "ESPAGNE", saldrá el 8 de Agosto.
Para CORUÑA, SANTANDER, PLYMOUTH y EL HAVRE.
Vapor correo francés "MEXIQUE", saldrá el 15 de Septiembre.
„ „ „ "ESPAGNE" saldrá el 15 de Octubre.
IMPORTANTE
SESIONES DE CINEMATOGRAFO DIARIAS EN LOS VAPORES DE ESTA COMPAÑIA SEGUN CONTRATO CON LA CASA PATHE.
Buena comida a la española. — Camareros y cocineros españoles.

Línea de Canarias

Para SANTA CRUZ DE LA PALMA, SANTA CRUZ DE TENERIFE, LAS PALMAS DE GRAN CANARIA y EL HAVRE.
Vapor correo francés "DE LA SALLE, saldrá el 11 de Julio.

Pasaje de Tercera a Canarias .. .. $ 70.00
Ida y vuelta en Tercera Clase 125.00

El billete de vuelta sin limitación de vapor ni fecha. Al regreso se puede tomar en Canarias, dentro del año, cualquier vapor de servicio regular de esta Compañía entre Canarias y la Habana, que efectúan la travesía cada mes, salvo caso de fuerza mayor.
Se admiten pasajeros de cámara y tercera clase para todos los puertos de su itinerario. Estos vapores NO ACEPTAN CARGA.
Línea de NEW-YORK AL HAVRE, PLYMOUTH Y BURDEOS
En esta Agencia se expiden pasajes para esta línea por los lujosos y rápidos trasatlánticos franceses "ILE DE FRANCE", "PARIS", "FRANCE", "ROCHAMBEAU", "DE GRASE", etc.
Para más informes dirigirse a:
ERNEST GAYE
HABANA.
O'Reilly Núm. 9. Apartado 1090. Teléfono A-1476.

ANUNCIESE EN EL "DIARIO DE LA MARINA"

DE INTERES GENERAL

AEROPLANO
Se vende un magnífico Challenger, de 3 asientos. Puede verse en el hangar de la Curtiss en el aeropuerto de Rancho Boyeros.
Vea o escriba a Mr. Murphy, Administración del DIARIO DE LA MARINA.
AE 150 15 Julio.

SEMILLAS DE HORTALIZA Y FLORES

Disponemos de las mejores clases de semillas de hortaliza y flores para el clima de Cuba y para exportar al mercado de los Estados Unidos. Cebollino de Canarias, Col Tambor, Berenjena New York Imp. y Florida High Bush, Tomate Marglobe Special y New Stone, Pimiento California Wonder y Rubby King, Coliflor Bola de Nieve, Habas Lima Potato, Habichuelas, Quimbombó largo, Pepinos, Lechuga Repollo, Rabanitos, Calabaza Italiana, etc.

Las vendemos en cantidades para cosecheros y comerciantes y también las detallamos por paquetes. Enviamos católogo gratis al que lo solicite.

JARDIN "EL CLAVEL"
Armand y Hermano
General Lee y Cor. M. Martínez Marianao
Telfs. FO-7238, FO-7029
E1405 30ds—Vnc. 25 Jul.

ISLA DE PINOS MARMOLES
Para el clima de Cuba, mármol cubano.
Gris Veteado y Negro. Vendemos tapas para bóvedas, con argollas, como sigue:

Tapas de 0.04 . . . $ 37.00
„ „ 0.06 . . . „ 45.00
„ „ 0.08 . . . „ 56.00
„ „ 0.10 . . . „ 67.00
con inscripción,
a . . . . . $ 6.00
Panteones, listos para enterrar, desde $160.00. Marmolería Nacional. Infanta y Pedroso.
Teléfono A-3720
1070 Alt. 9 10. 11. 16. 17. 18. etc.

PROFESIONALES

ABOGADOS Y NOTARIOS

DR. MANUEL ARANDA MUÑOZ
Abogado
Asuntos hipotecarios, herencias, toda clase de asuntos civiles. Mercaderes número 9. Departamento 3. Teléfono M-6173.
E2054 Indf. 1 Sept

ERNESTO ANGULO Y BILLINI
Abogado y Notario.
ARTURO MERLO
Procurador Público.
Obispo No. 16. Telf. A-3391
Divorcios, Administración de Bienes, Alzadas y asuntos de jurisdicción voluntaria. Precios módicos.
E1190 15d-13 Jn.

DR. MANUEL GARCIA AVILA
MEDICO DEL CENTRO GALLEGO e HIJAS DE GALICIA
Enfermedades de las Vías Digestivas
Consultas: Martes, Jueves y Sábados de 2 a 3 p. m.
Virtudes 128 B. Telf. U-5807.
2606 16 Junio 1

DR. PEDRO PABLO LLAGUNO
ABOGADO Y NOTARIO
Matrimonios notariales en la casa. Adiciones de nombres. Subsanaciones de errores. Declaratorias de herederos. DIVORCIOS, etc. Seriedad y absoluta reserva. Facilidades de pago. Amistad número 156, altos, café Marte y Belona. Teléfono A-7893.
E—1142 30d-Vnc. Jn 16

DR. FELIPE RIVERO Y ALONSO
Abogado y Notario
Abogado Consultor y Notario de la Asociación de Detallistas de la Habana. Notario de los Centros Asturiano "Balear" y "Cafés"
ESTUDIO DE ABOGADO DE LOS DOCTORES
Felipe Rivero y Alonso: Manuel F. de Cinca; Ricardo Elizalde e Hidalgo Gato; Angel Radillo y Gancedo; Eduardo Bolivar Herrero.
Procurador: Urbano E. Gómez Cádiz Chacón 25, bajos Edificio de la Asociación de Detallistas de la Habana Teléfonos M-1472 y A-8142. Cable: Rizenca.
E2015 Indf. 1 Sept

JOSE R. ROS
Abogado
ISMAEL PEREZ MARTINEZ
Procurador
Cobros de hipotecas, divorcio, suspensiones de pagos, desahucios, y todas clases de reclamaciones civiles y mercantiles. Reina 59. Altos. 3 a 5 p. m.
E 1165 30 d Vence 21 junio.

DOCTORES EN MEDICINA Y CIRUGIA

DR. GONZALO AROSTEGUI
Médico de la Casa de Beneficencia y Maternidad. Especialista en las Enfermedades de los niños. Médicas y quirúrgicas. Consultas de 12 a 2. Calle 11 entre K y L. Vedado. Telf. F.4233.

DR. IGNACIO CALVO
PROCTOLOGO
Cirugía especial del recto. Tratamiento médico de las hemorroides. Rectoscopia; sigmodoscopia. E (Baños). número 46. Telf. F.4146. De 2 a 5.

DR. MANUEL VIAMONTE
Catedrático Auxiliar de Radiología y Fisioterapia de la Universidad
RADIOLOGO DE LA QUINTA 'COVADONGA'
Concordia 64-A, esquina a Lealtad. Teléfoni A.6693. De 9 a 10 a. m. y de 1 a 5 p. m. Rayis X; Radium; Radioterapia Profunda; Luz Ultravioleta y Electricidad Médica.
E2041 Indf. 10 Sept.

DR. CARLOS M. LAMAR
Especialista en Vías Digestivas
Curación de la úlcera de estómago y duodeno. Dispepsias hiperclorhídria. COLITIS y enteritis. Tratamiento de las afecciones del hígado y vesícula biliar. Consultas diarias de 1 a 4. Virtudes 130, altos. Telf. U-1809.
E-1106 30 d. Vn Jn 6.

PROFESIONALES

DR. J. A. HERNANDEZ IBAÑEZ
CIRUJANO UROLOGO DE LA ASOCIACION DE DEPENDIENTES
ENFERMEDADES VENEREAS; VIAS URINARIAS; ENDOSCOPIA Y CIRUGIA DE LAS VIAS URINARIAS
Consultas: Neptuno número 78, esquina a Manrique. De 11 a. m. a 1 p. m. y de 4 a 6 p. m. Telf. A.5469. Habana.
E2067 Indf. 1 Sept.

DR. MANUEL LOPEZ PRADES
MEDICO CIRUJANO
De las facultades de Madrid y la Habana. Con 39 años de práctica profesional. Enfermedades de la sangre; pecho; señoras y niños. Partos, tratamiento especial curativo de las afecciines genitales de la mujer. Consultas diarias de 1 a 4. Gratis: martes, viernes y sábado. San Miguel 125 (bajos). Teléfono U-5370.
E3030 Indf. 28 Dic.

Dr. Alfonso E. Milla Solsona
CURA RAPIDA DEL FLUJO
Especialista en enfermedades de señoras. Servicio de enfermeras. Electricidad Médica. Tratamientos especiales; enfermedades Utero (matriz). Ovarios y Trompas. Consultas diarias de tres a cinco. Pobres: Miércoles y viernes. San Rafael 102 Teléfono U-1690.

DRES. J. MONS GONZALEZ y H. FERRER PUIG
ENFERMEDADES VENEREAS VIAS URINARIAS, SIFILIS
Tratamiento especial de la blenorragia. Consultas: Martes, jueves y sábados de 5 a 7 p. m.
Campanaria 37 (bajos). Telf. M-2521
15d. Vence 15 abril.

DR. MANUEL GALIGARCIA
EXCLUSIVAMENTE ENFERMEDADES NERVIOSAS Y MENTALES
Especialista de la Asociación Canaria Médico de Visita de los Servicios de Nerviosos y Presuntos Enajenados del Hospital Calixto García. Ayudante de la Facultad de Medicina. Consultas diarias: de 3 a 5. 4 número 211, bajos, entre 21 y 23. Vedado. Teléfono F-2775.
Sanatorio para tratamientos:
FINCA KOKOITO, Los Pinos
TELEFONO I-5221.
1213 Indf. 1 Jn.

DR. A. MARTH ARANGO
ESPECIALISTA EN ENFERMEDADES VENEREAS Y DE LAS VIAS URINARIAS
Consulta: de 11 a 1 y de 5 a 7
Lealtad 161, casi esquina a Reina
Teléfono M-7703

DR. H. FERNANDEZ AGUIRRE
MEDICO CIRUJANO
Especialista de los Hospitales de París. Enfermedades de los pulmones; tuberculosis en general. Perseverancia número 7. Teléfono M-1181 y M-1451.
E2043 Indf. 1 Sept.

DR. R. MANUEL GALAINENA
Consultas de 2 a 4 en Genios número 15. Teléfono M-2689. Domicilio particular en 1 número 15 entre 9 y 11. Vedado Teléfono F1054.
E1327—30d-9 Jn.

EUSEBIO HERNANDEZ
Profesor de la Universidad. Partos y enfermedades de señoras. Diario de 1 a 5 p. m. Jovellar 30, entre Espada y Hospital. Teléfono U-3923.
10078 5—4 Abril.

DR. RICARDO ALBALADEJO
Especialista en vías urinarias. Tratamiento especial para la blenorragia; impotencia y reumatismo. Electricidad médica y Rayos X. Prado 62, esquina a Colón. Consultas de 8 a 12 a. m. y de 1 a 6 p. m. Telf. A-3334. A-3344.
E.601 Indf. 20 Nov.

DOCTOR ADOLFO REYES
Estómago e intestinos exclusivamente. Consultas de 9 a 11 a. m. en su casa. Lamparilla 74, altos. Telf. M-9120. Tratamientos especiales a horas convencionales.
5450 16 febrero 16.

Policlínica Habana
Suárez 32. Telf. M-6233.

DR. GUILLERMO LEON
Director Facultativo
Medicina y Cirugía general. Especialidad en enfermedades venéreas. Consultas de 1 a 5 de la tarde y de 8 a 9 de la noche. Consultas especiales: 2 pesos. Reconocimientos $2.00. Enfermedades de señoras y niños. Garganta, nariz y oídos (OJOS). Enfermedades nerviosas; estómago; corazón y pulmones; vías urinarias: enfermedades de la piel; blenorragia y sífilis; inyecciones intravenosas para el asma, reumatismo; tuberculosis; obesidad; partos; emorroides; diabetis y enfermedades mentales, etc. Análisis en general. Rayos X; masajes y corrientes eléctricas. Los tratamientos y sus pagos, a plazos. Telf. M-6233.
E2036 Indf. 1 Sept.

DR. PEDRO MONTALVO
MEDICINA GENERAL, especialmente enfermedades del estómago, intestinos y del pecho. Oficina en Belascoaín núm. 79, de 2a 4. U-5050. Avisos en el F-1972.
E1980 Indf. 6 Dic.

DR. GUILLERMO LOPEZ ROVIROSA
Enfermedades de las Glándulas Internas; Nutrición, Nerviosas y Mentales. Debilidad sexual; pérdidas; impotencias. Niños anormales, atrasados, raquíticos. Bocios. Afecciones de la piel y de la sangre. Rayos Ultravioletas (Luz; Alpina); caídas del cabello calvicie; raquitismo; anemias, etc. Diatermia; extirpación de verrugas, etc. Calle 23 esquina a 22, Vedado, de 5 a 7 p. m. Domingos, de 4 a 6. Consultas por correspondencia, $5.00 Giro postal. Telf. F-6433.
E2033 Indf. 1 Sept.

Dr. Alberto S. de Bustamante
Profesor de Obstetricia por oposición. Especialidad: Partos y enfermedades de señoras. Consultas: los lunes y viernes de 2 a 3 Clínica Bustamante y Núñez. Teléfono F-3057 Domicilio 15 entre J y K. Vedado. Telf. F-1862.

CLINICA BUSTAMANTE
J y 13. Vedado. Cirugía general y especial: Partos; Rayos X y Laboratorio. Teléfono F-1184
E2031 Indf. 1 Sept.

DR. CUERVO BARRENA
Especialista en enfermedades del aparato circulatorio. Enfermedades del corazón y de los riñones; arterio-esclerosis; hipertensión arterial; angina de pecho, nefritis o mal de bright, etc. **Escobar 33, de 3 a 5.**
Entre Animas y Lagunas. Teléfono: A-0482 E2890 Id. 1 Dic.

DR. PEDRO A. BOSCH
Medicina y Cirugía, con preferencia partos y enfermedades de niños, del pecho y sangre. Consultas: de 2 a 4 Aguiar 11. Teléfono A-6488.
E2061 Indf. 1 Sept.

DR. J. B. RUIZ
Catedrático de la Universidad. De los Hospitales de Filadelfia New York, Calixto García y Sanatoria "La Benéfica" Especialista en vías urinarias y enfermedades venéreas. Exámenes Uretroscópicos y Cistoscópicos. Consultas de 1 a 3. San Lázaro 221. Teléfono U-6351.
E2128 Indf. 1 Sept.

PROFESIONALES

JUANA PUIG
Comadrona
Especialidad en partos y reconocimientos, consultas gratis diarias de 8 a 11 y de 1 a 8. San José 126-G, entre Marqués González y Oquendo. Teléfono U-4543.
E1178 15d. 11 Jn.

DR. MARIO LUIS GARCIA
Médico de la A. de Dependientes
ESPECIALISTA EN ENFERMEDADES DEL PECHO
Tuberculosis, Asma, Bronquitis, Estómago, Hígado e Intestino.
San Lázaro 290, casi esquina a Espada. Teléfono U-6428. Consultas de 1 a 3.
1095-E Indf. 6 Mayo.

DR. GONZALO PEDROSO
CIRUJANO DEL HOSPITAL MUNICIPAL DE EMERGENCIAS
Especialidad en vías urinarias y enfermedades venéreas. Cistoscopia y cateterismo de los uréteres. Cirugía de vías urinarias. Consultas de 10 a 12 y de 3 a 5 p. m. En la calle de Avenida de la República No. 254.
E1317 Ind. 1 Junio

DR. FELIX PAGES
JEFE DE LA SALA DE CIRUGIA DE LA QUINTA DE DEPENDIENTES
Cirugía en General
ESPECIALMENTE CIRUGIA ABDOMINAL; ESTOMAGO; INTESTINOS; HIGADO Y APARATO GENITAL DE SEÑORAS
Consultas: Lunes, miércoles y viernes de 3 a 5. Domicilio: D núm. 200, entre 21 y 23. Vedado. Telf F-4483.
E2039 Indf. 1 Sept

DR. GOMEZ DE ROSAS
Cirujano Director de la Policlínica Nacional. Enfermedades de señoras, estómago, vías biliares y cirugía general. Consultas de 3 a 5. Cerro 551. Teléfono A-2560.
E2044 Indf. 1 Sept.

DOCTOR FLORES
ZCEMAS, ALMORRANAS
Ezcemas, por antiguas que sean, se garantiza su curación por un procedimiento especial. Tratamiento por el TRIGEMINO. Inyecciones INTRAVENOSAS para reumatismo; raquitismo; Linfangitis; Dispepsias y Bienorragia. Neurastenia, por el procedimiento del Dr. Monin. Electricidad Médica para parálisis y nerviosismo, estrechez uretral y sífilis; curación garantizada. Almorranas, son curadas sin operación ni dolor, pudiendo el enfermo continuar sus trabajos diarios. Análisis orina: 2 y 3 pesos, completo. Impotencia. Curaciones por contrato. Análisis: Sangre: Esputos; Heces Fecales; Verruvas, curadas por electricidad. Consultas diarias de 10 a 12 mañana; de 1 a 5 tarde(y 7 a 9 noche. Zanja 116, entre Oquendo y Soledad. Telf. U-7836.

DR. JOSE J. CHALONS
Médico Cirujano
DIRECTOR DE LA CASA DE SALUD "LA PURISIMA CONCEPCION"
JEFE DE CLINICA DEL HOSPITAL "LAS ANIMAS"
Enfermedades infecciosas; sifilíticas y venéreas, Rayo 2, altos, esquina a San Rafael. Consultas de 3 a 5. Telf. M-2655.
E2042 Indf. 1 Sept.

DOCTORES C. E. FINLAY Y F. M. FERNANDEZ
Profesores titular y auxiliar de Oftalmología de la Universidad de la Habana. Presidente Zayas (O'Reilly) 49 Teléfono A-7155. Consultas de 10 a 12 y de 2 a 5, o por convenio previo.
E2068 Indf. 1 Sept.

Dr. Rubén de Velasco y Castellanos
Enfermedades de los niños. Vías urinarias. Consultas los días laborables de 1 a 3. Horas especiales, previo aviso. Salud No. 34. Habana. Telf. A-5418.
E2144 Indf. 6. Sept.

ANALISIS DE ORINA
Completo, dos pesos. Prado 62, esquina a Colón. Laboratorio Clínico Químico del Dr. Ricardo Albaladejo. Telf. A-3346. E2602 Indf. 20 Nov.

DR. PABLO RONQUILLO
Vías urinarias, Piel y Sífilis. Gonorrea; Reumatismo blenorrágico; Impotencia; Neurastenia Genital; Riñón, Vejiga; Próstata; Electricidad Médica. Reconocimientis pagos. Consultas diarias de 1 a 3 y 7 a 8 p. m. San Rafael número 102. Telf. U-1680.
E2026 Indf. 1 Sept.

DR. HENANDO SEGUI
Garganta, Nariz y Oídos.
Prado 38. De 12 a 3.
E2069 Indf. 1 Sept.

POLICLINICA INTERNACIONAL
Director Dr. DAVID CABARROCAS. Lealtad Núm. 143, entre Salud y Dragones. De 10 a. m. a 7 p. m. Sábados y días festivos de 10 a 12. Tel. A-0344.
GRATIS
Primer día. Para entrar más pronto, turnos de $0.50; $1.00 a $2.00 Visitas $1.00. Análisis o planchas para llevar $1.00 y $2.00. Curas $0.50. Análisis: Rayos X. Medicina gratis. No pague sociedad, pague sólo cuando esté enfermo CTA. H nlo

DR. HERNANDEZ CARTAYA
EXCLUSIVAMENTE ENFERMEDADES DEL PECHO
Dignóstico precoz y tratamientos, modernis de la tuberculosis. Tratamiento eficaz del asma. San Nicolás número 75, bajos, 11 a 1 y de 4 a 5.
10186 5 mar 4 abril

DR. ABELARDO LABRADOR
Consultas gratis para pobres, de 8 a 12 de la mañana. Pagas de 3 a 5 p. m. Angeles 8, entre Reina y Estrella. Teléfonos A-0801 y U-2256. Especialidad en enfermedades de señoras; flujos crónicos; metritis; etc. Partos; venéreo y sífilis riñones; diabetis; reumatismo crónico; emblanquecimiento. Tratamientos especiales por inyecciones Neosalvarsán, etc. Se hacen radiografías a precios módicos. Blenorragias; enfermedades del corazón.
E2019 Indf. 1 Sept.

DR. VICTOR MANUEL CARDENAL
Neurastenia, agotamiento nervioso histerismo, insomnio, parálisis, epilepsia, reumatismo, asma, impotencia, demencia, etc. Curación rápida. Consulta: $5.00, de 4 a 6.
PERSEVERANCIA 50 M-8352.
HABANA
905 Id. 17 A.

Dr. Manuel González Alvarez
CIRUJANO DE LA ASOCIACION DE DEPENDIENTES
Cirugía en General
Consultas todos los días de 4 a 6 de la tarde. Campanario 52, entre Neptuno y Concordia. Teléfono A-6742. Residencia particular: Calle K, núm. 15 entre 17 y 19, Vedado. Telf. F-2441.
E2059 Indf. 1 Sept

DR J. M. VERDUGO
DE LA FACULTAD Y HOSPITALES AMERICANOS Y PARIS
Estómago e intestinos
Tratamiento eficaz de la úlcera estomacal y duodenal, y de la colitis en cualquiera de sus períodos. Hígado y afecciones de la nutrición. Consultas: de 1 a 3. Horas especiales, previo aviso Prado 60 (bajos). Telf. A-4425.
E2035 Indf. 1 Sept.

OCULISTAS

Dr. Jorge L. Dehogues
OCULISTA
ELECCION DE LENTES
Consultas y operaciones de 11 a 12 y de 3.30 a 5.
Horas especiales previa citación
AGUILA 94 TELF. A-3940.
E2105 V-11 En.

PROFESIONALES

DR. ALIPIO C. PORTOCARRERO
Especialista en enfermedades de los Ojos
Garganta; Nariz y Oídos. Consultas de 8 a 11 a. m. Teléfono A-3627. Lealtad 69, altos. E2055 Indf. 1 Sept.

DR. HORACIO FERRER
ESPECIALISTA DE LAS ENFERMEDADES DE LOS OJOS
Consultas de 2 a 6 de la tarde. Consultas por la mañana a horas previamente concedidas. Ave. Wilson y L Vedado. Teléfono F-4831.
E2051 Indf. 1 Sept.

DR. JOSE ALFONSO
Especialista del Centro Asturiano. Oculista nariz, garganta y oídos. Consultas: de 1 a 4 Telf. M-2330. Monte núm. 386.
E2048 Indf. 1 Sept.

DR. LUIS HERNANDEZ HERNANDEZ
Médico del servicio de Vías Urinarias de la Asociación de Dependiente. Auxiliar del Dr. Hernández Ibáñez. En fermedades Venéreas y de las Vías Urinarias; Uretroscopia; Cistoscopia y Cateterismo de los Ureteres. Consulta: Animas y Amistad, de 5 a 7 p. m. Telf. M-1808. Domicilio: Neptuno 233. Telf. U-1906. 30d. Mayo 1ro.

Dr. Francisco Javier de Velasco
Afecciones del corazón. Pulmones, estómago e intestinos. Consultas: los días laborables de 12 a 2. Horas especiales, previo aviso. Salud 34. Telf. A-5418. E2040 Indf. 1 Sept.

DR. RODRIGUEZ CUELLAR
Especialista: Pulmones, corazón. Sistema nervioso. Tratamientos por suerovacunas, inyecciones Calcio y Oro intravenoso. Fisioterapia, Planes para Circulación, Sangre, Riñones, Estómago, Sexuales, 700 enfermos tratados con éxito por Reflejoterapia del Trigémino (técnica propia por suerofulguración, sin quemar. Parálisis, Reumatismo, Impotencia, Enfermedades Crónicas). Consulta: $5.00. Reconocimiento $10.00 (incluyendo examen Rayos X-Flouroscopia). Virtudes 130. de 2 a 4 p. m. Teléfono U-8033.
E2025 Indf. 1 Sept.

DR. RAMON ASCANIO SUAREZ
Sub-Director y Cirujano del Hospital Calixto García. Cirugía y enfermedades de señoras. Consultas de 3 a 5. Perseverancia núm. 34. Telf. A-1975 y FO-1729.

DR. F. H. BUSQUET
ELECTRO-RADIOLOGO
Rayos X; Ultravioletas; Radium y Tratamientos eléctricos. En su Gabinete y a domicilio. Lealtad número 71. Teléfono A-4474. De 9 a 12 a. m. y de 2 a 5 p. m.
E2037 Indf. 1 Sept.

DR. CELIO R. LENDIAN
Consulta, todos los días hábiles, de 3 a 6 p. m. Medicina interna, especialmente del corazón y de los pulmones. Partos y enfermedades de niños. Calle 4 esquina a 11, número 15, Vedado. Teléfono F-3869.
E2057 Indf. 1 Sept.

DR. J. LYON
De la Facultad de París. Especialidad en la curación radical de las hemorroides sin operación. Consultas de 1 a 3 p. m. diarias. Consulado 19 (altos), entre Prado y Genios.
E2052 Indf. 1 Sep.

DR. MARIO DEHOGUES
MEDICINA GENERAL
ENFERMEDADES DEL CORAZON VIAS BILIARES
Pobres: consultas gratis. Tratamiento según convenio.
Tratamiento eficaz de la Angina de Pecho; Hipertensión Arterial Disnea (falta de aire); Agitación; Palpitaciones, etc. Consultas diarias: de 4 a 6 p. m. Consultas especiales: de 10 a 11 p. m., previo avisi.
Gabinete: Domicilio:
San Lázaro 316 Calle 8a. No. 55.
Telf. U-2569. Telf. I-2534.
Habana. Vibora.

AMPARO VIÑALS
COMADRONA
Hijas de Galicia y particular; últimos procedimientos modernos; hago asistencia. Consultas diarias gratis. Teléfono U-5824. Marqués González 63 entre Sitios y Maloja.
E1353 15d Vn. 1 Jl.

CIRUJANOS DENTISTAS

Dr. Armando Roig y Palenzuela
MEDICO CIRUJANO DENTISTA
Consultas de 2 a 6.
Miércoles y sábado de 9 a 12 a. m. y 7 a 9 p. m. (Previo aviso).
Plácido 49, altos. Habana.
Teléfonos M-8002, I-6905.

DR. J. HERNANDEZ CALZADILLA
Cirujano Dentista
Especialista en extracciones sin dolor ni peligro en niños y señoras en estado, con anestesia local o gas. Cura completa de dientes flojos y piorrea alveolar. Puentes y planchas de todas clases, modernas, sin encías. Trabajos de ortodoncia. Arreglo puentes, planchas partidas, faltas de dientes, dejándolas nuevas. Consultas diarias hasta las diez de la noche. Reina 76, bajos. Telf. A7537.
E2066 Indf. 1 Sept.

DR. GUERRERO DELANGEL
DENTISTA MEXICANO
Técnica especial para extracciones. Facilidades en el pago. Horas de consultas: de 8 a.m. a 8 p.m. A los empleados del comercio, horas especiales para la noche. Trocadero 68-B, bajos, frente al café "El Día". Telf. M-6395.
E2062 Indf. 1 Sept.

DR. VALDES MOLINA
CIRUJANO DENTISTA
Avenida de Italia No. 9 altos, entre Lagunas y Trocadero. Telf. A-8583. Dentaduras de 15 a 30 pesos. Trabajos se garantizan. Consultas de 8 a.m. a 7 p. m. Los domingos hasta las 12 m.
E1385 Indf. 1 Ag.

GIROS Y LETRAS

J. BALCELLS Y Cía.
S en C.
San Ignacio 6o. 33
Hacen pagos por el cable y giran letras sobre New York, Londres, París y sobre todas las capitales de España, Islas Baleares y Canarias. Agentes de la Compañía Inglesa de Seguros contra incendios "The Royal". Administración de Bienes.
E1742 Indf. 1 Ag.

N. GELATS Y COMPAÑIA
106 Aguiar 108, esquina a Amargura. Hace pagos por el cable. Facilita cartas de crédito y giran pago por cable, giran letras a corta y larga vista sobre todas las capitales o ciudades importantes de los Estados Unidos, México y Europa, así como sobre todos los pueblos de España, Londres, París, Hamburgo, Madrid y Barcelona.

CAJAS RESERVADAS
Las tenemos en nuestra bóveda, construídas con todos los adelantos modernos y la salquilamos para guardar valores de los interesados. En esta oficina daremos todos los detalles que se deseen.
N. GELATS Y COMPAÑIA
BANQUEROS

ANUNCIESE EN EL
Diario de la Marina

M.E.C.D. 2016

ALQUILERES

A-1. Habana.

VILLEGAS 111 SE ALQUILA
Una espléndida casa primer piso con sala; saleta; tres amplias habitaciones; baño intercalado; comedor; pantry; cocina de gas con calentador; cuarto para criados con sus servicios; todo a la moderna; precio, $70; para más informes en los bajos; teléfono A-9745.
A1 23393 25 jul 5

SE ALQUILAN LOS ALTOS Y BAJOS de la calle de Bruzón número 33 y 35, entre Luaces y Montoro, compuesto de sala; terraza; recibidor; tres cuartos; comedor; baño moderno; cuarto y servicio de criados; cocina de gas; con calentador de agua; a dos cuadras de Carlos III, y dos de Ayesterán. Para informes: Teléfono U-1859.
A1 25142 4—19 Julio.

SE ALQUILA EL PRIMER PISO ALto, de la casa Lealtad 88-A, entre Neptuno y San Miguel, compuesto de sala; saleta; cuatro cuartos; baño intercalado; comedor; cocina de gas; cuarto de criados y servicios. Informes y la llave: en Neptuno 168, entre Escobar y Gervasio. Casa Cayón. Teléfono A-4238.
A1 25103 4—7 Julio

SE ALQUILA $40; TROCADERO No. 58; piso primero; entre Aguila y Blanco; sala; comedor; dos habitaciones; baño intercalado; cocina; agua abundante; casa moderna; muy fresca; llaves e informes, mueblería La Moda; Galiano y Neptuno; A-4454.
A1 25007 3 jul 8

SAN LAZARO 98; ALTOS, INTERIORES; sala; dos cuartos; cocina gas; servicios; informan. M-2863 y F-2124. Llave en los altos.
A1 25011 3 jul 13

SE ALQUILAN LOS FRESCOS Y amplios altos de M núm. 98, entre San Lázaro y Jovellar, con sala, saleta, cuatro cuartos, dos baños intercalados, comedor, cocina, cuarto criado, con sus servicios. Media cuadra del tranvía. Informan: en Cerro 532, Telf. I-1002. La llave, en la bodega de la esquina.
A1 24940 3—7 Julio.

ANIMAS 32; HERMOSA CASA DE altos y bajos; se alquila junta o separada; propia para comercio o familias; informes y la llave en la misma.
A1 25025 3 jul 11

ALQUILO HERMOSA CASA EN FACtoría y Puerta Cerrada; frente a la Terminal; sala; dos cuartos; muy fresca; con luz; $24.
A1 24870 3 jul 9

SE ALQUILAN EN 45 PESOS LOS bajos de la moderna casa San Rafael número 149; compuestos de sala; saleta; tres habitaciones; baño completo; cocina de gas y patio; informan, Rayo número 2; teléfono M-1694.
A1 24898 3 jul 7

SE ALQUILA LA CASA CADIZ 15 A; bajos; entre Romay y Fernandina; compuesta de sala; comedor; dos cuartos; baño intercalado y cocina de gas; informan en la misma de 8 a 11 a. m. y 1 a 5 p. m.: teléfono A-3842.
A1 24982 3 jul 6

CASA NUEVA, $38.00. PISO ALto, media cuadra parque de Trillo, cuatro cuartos, baño intercalado, comedor al fondo, agua abundante; informa, Fuentes. U-5783.
A1 25067 3 jul 6

CASAS A $22, EN LA HABANA, se alquilan: 2 cuartos, sala, saleta, etc., altos y bajos. Puerta Cerrada 83 al 93. M-2911.
A1 4758C 3 jul 6

JOVELLAR 53 ENTRE ESPADA Y Hospital; se alquilan departamentos; baño intercalado; luz; todo moderno; a $23 y $25; informes en la misma.
A1 24989 3 jul 6

SE ALQUILA; MONTE 15; PRIMERO y segundo piso; izquierda; casas compuestas de sala; saleta; hall; comedor; once grandes habitaciones; cocina; baño intercalado y doble servicio sanitario; la llave e informes, en los bajos; grandes almacenes El Número 15; se dan muy baratos.
A1 24986 3 jul 11

SE ALQUILAN; CUBA 89; BAJOS Y primer piso derecha; casas compuestas de sala; saleta; comedor; cinco grandes habitaciones; cocina; baño y doble servicio sanitario. La llave en la bodega de la esquina; informan en los grandes almacenes El Número 15; Monte 15; frente al Prado.
A1 24987 3 jul 11

ALQUILO CASITA DE PLANTA BAja. en Virtudes y Gervasio, moderna. Sala; comedor; habitación; baño intercalado; cocina y patio. Informan: en la bodega.
A1 24907 3—9 Julio.

SE ALQUILAN LOS ALTOS DE AGUIla 39 y 41; muy cómodos y frescos. Llave, en los bajos. Informes: Telf U-3893.
A1 24911 3—11 Julio.

OMOA 14-D
Casa con sala; comedor; tres cuartos; cocina; servicios; patio; buena azotea; $30. Próxima al Mercado y tranvías; llaves al fondo; informes; San Joaquín 33; bodega.
A1 24762 2 jul 5

CRISTINA 20
Casa propia para industria o depósito; tiene 240 metros; portal; sala; saleta; 4 cuartos; comedor corrido; cocina; patio y traspatio; llave al lado; informes, San Joaquín 33; bodega.
A1 24763 2 jul 5

SAN NICOLAS 28: HERMOSO PRImer piso, acera sombra; 4 habitaciones; sala; saleta; comedor al fondo; demás comodidades. Dos cuadras Malecón, una Galiano. A-7468. Muralla 111.
A1 24744 2—9 Julio.

ALQUILO CASA MODERNA CHIca, en $34.00, Neptuno 230 D, 2o. entre Oquendo y Soledad. La llave e informes en Neptuno 217, mueblería.
A1 24771 2 jul 5

SE ALQUILAN LOS BAJOS DE SAN Lazaro 327, casi esquina Basarrate. Informan: Telf. M-2504.
A1 23864 28—13 Julio

SE ALQUILA LA CASA CONSULAdo 91 y 93; entre Animas y Trocadero; es de altos y bajos; los bajos propios para almacén de tabacos o alguna otra industria que necesite gran local; su área es de 30 x 30; teniendo en el centro el patio que está cubierto con lucernario; los altos con departamentos corridos; a los cuatro vientos; la llave en Prado 90; por Animas; para informes, señor Manteca; Cuba 76 y 78.
A1 24827 2 jul 17

SE ALQUILA LA LUJOSA CASA DE Campanario 119 entre Salud y Dragones; compuesta de zaguán; sala; recibidor; comedor; cinco cuartos; con tres baños intercalados; gran patio; pantry; cocina; cuartos de criados; traspatio; etc.; es propia también para profesionales médicos; para verla, de 4 a 5 de la tarde, en la misma; para informes, señor Manteca: Cuba 76 y 78.
A1 24828 2 jul 17

SE ALQUILAN LOS MODERNOS BAjos; Escobar 160 entre Salud y Reina; precio, $60; la llave en la misma; informan. Telf. U-5231.
A1 24781 2 jul 7

SE ALQUILA EN $50; CAMPANARIO 209; altos; entre Figuras y Carmen, sala; saleta; cinco cuartos; cocina; servicios; mucha agua; llave en la bodega; informan, Lealtad 238; teléfonos A-2689 y U-2256.
A1 24833 2 jul 5

EN DAMAS 50 SE ALQUILAN UNOS bajos. La llave en la bodega. Tienen sala, saleta, tres habitaciones y baño.
A1 24616 1—5 julio

SE ALQUILA EN $40 CASA ACABAda de construir. Trocadero y Amistad. Informes: en la misma.
A1 23873 28—6 Julio

LAGUNAS 21 ALTOS
Se alquila esta casa entre Manrique y San Nicolás, con sala, comedor, cuatro cuartos, cocina y baño. Precio: 40 pesos. Llaves, en bodega Lagunas y San Nicolás. Informan: Teléfono A-8980. Edificio Gómez Mena, Dpto. 705, Obispo y Aguiar. De 1 la 12.
A1 23860 28—5 Julio

A VIVIR MUY BARATO
Dos altos modernos, $28 y $30. Sala; saleta; tres cuartos. Calle Cruz del Padre y Velázquez. Llaves, informes: esquina, bodega.
A1 23872 28—6 Julio

A VIVIR MUY BARATO
Calle Infanta y Llinás, casita sala; comedor; dos cuartos, $30. Llaves, informes: bodega El Campamento.
A1 23871 28—6 Julio

ALQUILO ALTOS EN NEPTUNO ENtre San Francisco e Infanta; sala; comedor; tres cuartos; precio 40 pesos; informes, Telfs. I-5090; A-7449.
A1 23391 25 jul 5

ALQUILO BAJOS DERECHA; INDUStria 22; sala; comedor; cuatro habitaciones; cocina; baño; en la misma informarán.
Se alquila primer piso; derecha; Industria 22; sala; comedor; cuatro habitaciones; cocina; baño; informan en la misma.
Se alquilan altos; Tenerife 98; en $32; sala; comedor; dos habitaciones; servicios; informan, Animas 174; altos; llave en el 96 de Tenerife; bajos.
A1 24810 2 jul 6

SE ALQUILA LA AMPLIA Y COmoda casa, Aguila 73, entre Virtudes y Concordia, compuesta de zaguán; sala; comedor; cinco cuartos; cocina; cuarto de criados y servicios sanitarios; gran patio. Informan: A-0263 y F-2484. La llave, en la panadería de Virtudes y Amistad.
A1 24660 2—5 Julio.

SE ALQUILAN LOS FRESCOS Y amplios bajos de Virtudes 38, casi esquina a Aguila. Llave e informes: en los altos.
A1 24701 2—5 Julio

PARA OFICINAS
Se alquila el sexto piso del Edificio Ariosa, Cuba y Obrapía. Informes: M-8413.
A1 24668 2—12 Julio.

SE ALQUILAN: SUBIRANA 44, BAjos; 52 altos; Peñalver 116, sala; comedor; tres cuartos; baño intercalado; cuarto criados; servicio y cocina. Llave, bodega Subirana y Peñalver. Informan: I-2191.
A1 4751C 2—7 Julio

CONCORDIA 20: SE ALQUILAN BAjos. Sala; antesala; comedor; cinco cuartos; baño; cocina; cuartos y servicios de servidumbre. La llave, en los altos e informes en Lamparilla 9.
A1 24496 1—9 Julio

ALQUILO CASA EN LA CALLE DE Oquendo 91, altos, entre Desagüe y Peñalver, compuesta de sala, comedor, tres habitaciones, baño completo y cocina de gas. Más informes: al Telf. U-3024.
A1 24512 1—11 Julio

SE ALQUILA: LUGAREÑO 38 Y 58, altos, con cuatro y tres habitaciones, respectivamente; baño intercalado, comedor al fondo, terraza y servicio y cuarto de criados. Precio: sesenta y cuarenta pesos. Llaves, en los bajos. Informes: Telf. FO-2904.
A1 24499 1—6 Julio

SE ALQUILA LA MODERNA CASITA Gloria 139. Sala; saleta; dos cuartos; patio y sus servicios. Muy barata. Informes: J. González, FO-2121 FO-1658.
A1 24456 1—5 Julio

SE ALQUILA, EN LA CALLE APOdaca 8 y 10, el segundo piso, a la brisa. Sala; saleta; comedor y demás comodidades. La llave, en la bodega enfrente. Informes: FO-1542.
A1 24457 1—11 Julio

ESCOBAR 10; ALTOS; ENTRE LAgunas y San Lázaro; se alquila: gran sala; 9 cuartos; hermoso comedor; servicios independientes de criados; la llave en los bajos; informan F-1632, F-2884; Línea 79; altos; entre dos y cuatro.
A1 24743 2 jul 7

SE ALQUILA EN SAN LAZARO 113, esquina a Galiano el espléndido y fresco primer piso con sala; saleta; recibidor; cinco cuartos; baño intercalado; comedor; cocina; patio interior y servicio para criados. Llaves e informes: San Lázaro 99, esquina a Blanco. Telf. M-1325. Pregunte por el señor Belmonte.
A1 23883 28——8 Julio

ALTOS CENTRICOS, ELEGANTES, esquina a Virtudes y San Nicolás. Propio para profesional o familia de gusto. Cinco cuartos, dos baños, y mucho confort. Garage para dos máquinas, por San Nicolás. Informes: Teléfono F-4963.
A1 23544 26—6 Julio.

SE ALQUILA EL PRIMER Y SEGUNdo piso de la casa Prado número 11, en proporción. Es capaz para numerosa familia y con todas las comodidades. Para verla, de 2 a 5, todos los días, en donde hay persona para enseñarla. Para informes: Sr. Manteca, Cuba 76 y 78.
A1 23461 26—11 Julio

MARQUES GONZALES 14, EDIFIcio moderno, alquilo primer piso. sala, recibidor, dos habitaciones grandes, comedor, baño moderno, cocina gas. Ferretería Belascoaín esquina San Rafael. U-5215.
A1 23742 27—7 Julio

SE ALQUILA EN $23; PRINCIPE Y Hornos; lado bodega; sala; dos habitaciones; cocina; servicios; mucha agua; llave en la bodega; informan, Lealtad 238; teléfonos A-2689 y U-2256.
A1 24834 2 jul 5

CRESPO NUM. 6, SE ALQUILAN los tres pisos de esta casa, acabados de pintar, muy próximos al Malecón, en la acera de la sombra. Son para corta familia y se dan, cada uno de ellos, en proporción. La llave, en la misma, de 9 a 3; después de esas horas en el edificio Del Barrio, Industria 122-A, esquina a San Miguel y en donde se dará informes del precio de los pisos.
A1 24667 2—5 Julio

TENIENTE REY 20: SE ALQUILA la planta baja, propia para establecimiento con vivienda. La llave, en los altos. Informarán: Amargura 66, entresuelos. Teléfono A-8051.
A1 24671 2—10 Julio

LA CASA, ARSENAL NUM. 46, ESquina a Someruelos, muy próxima a la Estación Terminal, se alquila en $38. Abierta de 10 a 12 a.m. La llave, en Factoría 76. Informes: por el teléfono X-3504.
A1 24686 2—10 Jl.

VILLEGAS 73, BAJOS SALA: SALEta grande; 4 cuartos, con vidriera o sin ella; patio; servicios; cerca de Obispo y Plaza del Cristo, hubo casa de modas Informan: I-6997.
A1 24732 2—6 Julio.

SE ALQUILA, EN SAN LAZARO 113, esquina a Galiano el primer piso, con sala; saleta; tres habitaciones; buen baño; cocina y servicio de criados. Llaves e informes: San Lázaro 99 esquina a Blanco. Teléfono M-1325, pregunte por Sr. Belmonte.
A1 23882 28——8 Julio

MAGNIFICA SITUACION, MUY REbajada; alquilo los espléndidos altos Malecón 20, con siete habitaciones; dos baños; sala; recibidor; comedor; dos cuartos; servicio de criados; informan, F-4309.
A1 23738 27—6 Julio

SE ALQUILA EN SANTIAGO Y JEsús Peregrino; casa antigua con nueve habitaciones; propia para alquilar; informa, Luis González. U-1157.
A1 24346 30 jul 6

SE ALQUILA EN VIRTUDES 160, ALtos, entre Oquendo y Soledad, compuesta de sala, saleta, tres habitaciones, baño y cocina de gas; informa, Luis González. U-1157.
A1 24347 30 jul 6

SE ALQUILA CASA SIN ESTRENAR en Trocadero y Amistad. con tres habitaciones; sala; comedor decorado; cocina; pantry; servicio de criados; auxiliar de comedor; lavadero y hermoso baño intercalado. Informan: en la misma.
A1 23874 28—6 Julio

SE ALQUILA: MANRIQUE 31-B: Sala, comedor, 4 cuartos, baño completo, etc. en 45 pesos. Informes: Telf. F-1020. Llave, en los altos.
A1 24473 1—8 Julio.

LAGUNAS 38 (ALTOS): CUATRO HAbitaciones; comedor dividido; sala. Informes: F-1036.
A1 24923 3—6 Julio.

OBISPO 119
Se alquila primera cuadra, la mejor gran casa. Se divide en dos con dos pisos Entrada independiente. Barata. Informes: 10 de Octubre 632-A Víbora.
A1 23638 27—12 Julio

ALQUILO: BELASCOAIN 32, ALtos, piso moderno, muy amplio. Sala, saleta, otro salón más, terraza, comedor, cinco habitaciones, gran baño. También de criados. Cocina gas. Muy fresco. Ferretería Belascoaín esquina a San Rafael. U-5215
A1 23545 26—6 Julio

SE ALQUILAN PISOS MODERNOS y acabados de pintar en Mazón 34, 36 y 37; y Valle 69. La llave, en la bodega. Informes: F-3454.
A1 23522 26—6 Julio.

SE ALQUILAN LAS CASAS BERNAza 18, tercero, izquierda, en 40 pesos; y Cárdenas 5, bajos, izquierda, en 50 pesos. Llaves e informes: en Zulueta 36-G. Teléfono A-9266.
A1 23836 28—8 Julio

SE ALQUILA $38.00 LOS ALTOS de Virtudes 177 G casi esquina a Soledad, sala, recibidor, comedor al fondo, cuatro habitaciones, baño intercalado, servicio para criado, cocina casa moderna, muy fresca, agua abundante. La llave en Concordia 177 entre Soledad y Aramburu, Talleres de La Moda. Informes A-4454 La Moda Galiano y Neptuno.
A1 24592 1—6 julio

SE ALQUILAN MODERNOS, DE ESquina, en Habana y Acosta. Sala; dos cuartos; comedor; baño intercalado; cocina de gas; calentador y escalera de mármol. En $40. La llave en la bodega. Informan: en Angeles 16, mueblería La Ideal
A1 24520 1—7 Julio

SE ALQUILAN TRES CUARTOS MOdernos, de esquina, en Habana y Acosta; con sus servicios sanitarios y luz, en la azotea, en $25. La llave, en la bodega. Informan: en Angeles 16, mueblería La Ideal.
A1 24519 1—7 Julio.

SE ALQUILA UN PISO INDEPENdiente, de casa moderna, primera planta, en San Miguel número 59, derecha. Tiene 3 habitaciones; sala; comedor; baño intercalado moderno y cocina. Telf. A-5540. Lamparilla 1. Banco del Comercio, Galiano 66. Telf. A-7030. Administrador $50.
A1 24497 1—6 Julio.

SE ALQUILA UNA CASA EN VAPOR 19. Tiene sala; dos habitaciones; cocina y servicios. Precio: $32. Informes: Telf. A-5540. Lamparilla número 1.
A1 24498 1—6 Julio.

SE ALQUILA $60.00 CONCORDIA No. 177 B segundo piso entre Soledad y Aramburu, sala, comedor, seis habitaciones, recibidor cocina, baño intercalado, casa moderna, muy fresca, agua abundante. La llave en los bajos, Talleres de La Moda. Informes mueblería La Moda, Galiano y Neptuno A-4454.
A1 24591 1—6 julio

SAN JOAQUIN 58, ALTOS. SALA, saleta; comedor y tres cuartos, $35. La llave, en los bajos. Informes: Obispo 53. Teléfono M-6917.
A1 23849 28—8 Julio

SAN LAZARO 299-A, BAJOS Y ALtos, muy frescos. Sala; saleta; 4 cuartos; comedor; buen baño; cuarto y servicio de criados. La llave en el 293. $75. Informes: M-6917.
A1 23852 28—8 Julio

SE ALQUILAN LOS ALTOS DE CARlos Tercero núm. 201, esquina Oquendo acabados de pintar. La llave, en la bodega de la esquina. Informan Teléfono M-2504.
A1 23062 28—13 Julio

SE ALQUILAN LOS ALTOS DE CARlos Tercero número 197, esquina a Oquendo, acabados pintar. La llave, en la bodega. Informan: Telf. M-2504
A1 23863 28—13 Julio

EDIFICIO MENENDEZ
Alquilo hermoso primer piso en Virtudes 119-B, esquina Escobar. Sala; comedor; 4 habitaciones; baño intercalado; cocina gas; balcones ambas calles; fresquísimo y barato Informan: Virtudes y Gervasia (bodega).
A1 24180—81 30—10 Julio

COLON 5, ALTOS
Sala, comedor; cuatro cuartos; baño; cocina. Muy fresca; una cuadra de Prado. Informan: Consulado 90, altos. Teléfono M-3657.
A1 24192 30—13 Jl.

PARA PERSONAS DE GUSTO, ALquilo preciosos altos, esquina, Colón 23, dos cuadras Prado. Sala; comedor; cuatro cuartos; otro azotea; baño completo; cocina gas; cielo raso.
A1 24184 30—8 Jl.

SE ALQUILA EN $60; CONCORDIA No. 177; piso primero; entre Soledad y Aramburo; sala; recibidor; cinco habitaciones; comedor; baño intercalado; cocina y servicio para criados; casa fresca y agua abundante; informes, mueblería La Moda; Galiano y Neptuno; teléfono A-4454.
A1 24393 30 jul 5

SE ALQUILA, $40, SAN RAFAEL No. 124, piso primero; entre Gervasio y Belascoaín; sala; comedor; tres habitaciones; baño intercalado y cocina; casa fresca; agua abundante; llave e informes, mueblería La Moda; Galiano y Neptuno; A-4454.
A1 24394 30 jul 5

SE ALQUILAN LOS TRES PISOS altos del fresco y moderno edificio Monserrate 5 frente a la Avenida de las Misiones con 20 departamentos cada uno con baño completo; propio para casa de huéspedes; hotel; etc.; alquiler, $200; la llave en la misma; informes, A-4358. M-6263.
A1 24426 30 jul 7

AVENIDA MENOCAL 62 ENTRE 25 y 27; modernos bajos a la brisa; portal; sala; recibidor; tres cuartos; baño intercalado; comedor al fondo; cocina; cuarto y servicio para criados; patio y traspatio; agua abundante; su dueño, segundo piso.
A1 24196 30 jul 5

SAN LAZARO 69; ALTOS; SALA; recibidor; comedor al fondo; cinco cuartos; baño completo; cocina; cuarto y servicio de criados; $90; la llave en la bodega; informan, teléfono I-2754.
A1 24319 30 jul 8

SE ALQUILA INFANTA 43B, BAJOS y altos, compuestos de sala, saleta, tres habitaciones baño intercalado y cocina de gas; informa, Luis González; teléfono U-1157.
A1 24343 30 jul 6

SE ALQUILA EN ESTRELLA 235; altos; entre Infanta y Ayesterán; compuesta de sala; saleta; tres habitaciones; baño y cocina de gas; informa, Luis González. U-1157.
A1 24342 30 jul 6

INDUSTRIA 64, ALTOS, SALA, SAleta; cinco grandes y ventilados cuartos. Precio: $55. Llave, café enfrente Informes: Salud 34 A-5418.
A1 22426 20—5 Julio.

SE ALQUILA EL PRIMER PISITO DE OBRAPIA 110. Para matrimonio o señoras solas. La llave en los bajos. Informes teléfono U-5545.
A1 24524 1—5 julio

OFICIOS Nº 88-B
Se alquila el segundo piso compuesto de sala; ocho abitaciones; cocina de gas y frente a la Alameda de Paula. Informan: en los bajos. almacén de Manuel Muñoz y Co. Teléfono A-1474.
A1 23241 25—10 Julio

SE ALQUILA EL ALTO DE PEÑA Pobre 7-A, entre Habana y Aguiar, con sala, comedor, tres cuartos y baño, cuarto y servicio de criados. La llave en el bajo. Informes Obispo 16. altos.
A1 24212 30 jul 7

SE ALQUILAN LOS AMPLIOS BAjos de Malecón 4; al lado del Unión Club, con entrada por San Lázaro, propios para club o familia larga, la llave en el alto por San Lázaro. Informes Obispo 16, altos.
A1 24211 30 jul 7

SE ALQUILA CUARTO PISO, PROpio para familia de gusto, con lujoso baño, vista directa al Prado. Precio razonable. Consulado 7 casi esquina a Prado; hay elevador día y noche.
A1 23210 30 jul 7

INDUSTRIA Y SAN MIGUEL: SE alquilan en el edificio Del Barrio, Industria 122-A, varias casas con toda clase de comodidades. Tienen sala; comedor; cuatro habitaciones, habitación de criados, etc. Elevador de día y noche. Punto céntrico. Precios moderados. Informan: en la misma.
A1 24666 2—6 Julio.

HOSPITAL 60, ENTRE SAN RAfael y San José, alquilo planta baja: sala, saleta, 3 habitaciones, baño y cocina. Ferretería Belascoaín esquina San Rafael. U-5215. 35 pesos.
A1 24351 30 jul 10

SE ALQUILAN LOS ALTOS DE SAN Rafael 159-163 entre Lucena y Marqués González con sala; comedor; tres o cuatro cuartos; baño y servicios. La llave en la bodega. Informes Obispo 16, altos.
A-1 24209 30-7 Jul.

SE ALQUILA MODERNO PISO ALTO en Salud 152 entre Oquendo y Marqués González, con recibidor, sala, tres cuartos, comedor, lujoso baño y cocina de gas. La llave en los bajos. Informes Obispo 16, altos.
A1 24213 30 jul 7

CONCORDIA 37,
2o. piso, sala, recibidor, 4 habitaciones, baño intercalado, comedor; cocina de gas; cuarto y servicio de criados. La llave en el primer piso.
A1 24589 1—5 julio

ALQUILO 35 PESOS INFANTA 99 esquina a Benjumeda planta baja; sala; comedor; dos cuartos; baño intercalado; cocina gas calentador. Informan bodega U-6677.
A-1 24562 1-9 Jul.

SE ALQUILA OBRAPIA 65; PRIMER piso; derecha; sala; saleta; cinco habitaciones; baño intercalado; cocina y servicios de criados; informan en la misma; Telf. A-3314.
A1 24274 30 jul 7

SAN NICOLAS 239 EN 40 PESOS con sala; comedor; tres cuartos y baño moderno. Informes A-8108.
A-1 24286 30-7 Jul.

ALQUILO, SAN RAFAEL 153, ESquina Hospital, pisos modernos, bajos, sala, saleta, tres habitaciones, baño moderno, cocina gas. Ferretería Belascoaín esquina San Rafael. U-5215. 45 pesos.
A1 24350 30 jul 10

SE ALQUILA EL FRESCO ALTO DE Zanja 108 esquina a Oquendo con sala, comedor, tres cuartos; terraza y servicios. La llave en la carnicería. Informes Obispo 16; altos.
A-1 24208 30-7 Jul.

ALQUILO SEGUNDO PISO 45 PESOS Infanta 99 ehquina a Benjumeda, balcones dos calles; sala; comedor; recibidor; tres cuartos; baño intercalado; cocina gas; calentador; moderna. Informan bodega. Teléfono U-6677.
A-1 24563 1-9 Jul.

ALQUILO MODERNISIMOS ALTOS; Industria 21; sala; comedor; dos cuartos; espléndido baño; cocina; llave en el 23; dueño. Línea 88; altos; entre 2 y Paseo; F-6405.
A1 24314 30—5 Julio

SE ALQUILA CASA MODERNA con agua a todas horas. Concordia 100 próxima a Gervasio. En la misma informan. Tiene sala, saleta, hall cuatro habitaciones; cuarto, baño y entrada aparte para criados. Otra casa más pequeña en Gervasio 35 B. altos. La llave en la bodega. Teléfono A-4421.
A1 24615 1—5 julio

SE ALQUILA LA CASA REFUGIO 24 los altos tienen 6 habitaciones, sala y comedor y demás servicios. los bajos tienen cuatro habitaciones, sala y comedor. Informan teléfono F-1215.
A1 24604 1—9 julio

OQUENDO 116
32 pesos. Se alquila planta baja; sala; comedor; dos habitaciones; baño moderno intercalado; cocina de gas y lavadero. Entre Desagüe y Benjumeda. Tel. U-5078.
A-1 24630 1-9 Jul.

VIRTUDES 123: SE ALQUILAN ALtos. Sala; comedor; cuatro cuartos; baño. etc La llave en los bajos e informes en Lamparilla 9.
A1 24495 1——9 Julio

ALQUILO MALECON 73; SALA, COmedor, dos habitaciones, baño completo, cocina, cuatro criados: patio. Informan Carmen 8, Tel. A-2066.
A1 24595 1—11 julio

SE ALQUILAN FRESCAS Y MODERnas casitas en Hornos 26 y 28, casi esquina a Vapor. Módico alquiler; alumbrado gratis. Llave e informes: el encargado.
A1 24490 1—7 Julio

A-2. Vedado y Príncipe.

VEDADO: "F" NUM. 205-A, PRIMER piso, entre 21 y 23 alquilo preciosa casa, con todas las comodidades modernas. Precio módico. Informan: en la bodega y teléfono A-1051. Puede verse a todas horas.
A2 23563 26—6 Julio

SE ALQUILAN LOS BAJOS DE LA casa A número 20 A entre Línea y Once, compuestos de jardín; portal; sala; comedor; cuatro cuartos; hall; dos baños intercalados; recibidor; cocina; despensa; cuarto y servicio de criados; informan, M-1510; llaves, Línea número 65; bajos.
A2 23972 28 jul 5

VEDADO: ALQUILO $90: B NUM. 87, entre 9 y Línea, hermosos bajos. Sala; comedor; 4 cuartos; baño; cocina, servicios criados; garage. Informan: F-4283. Llave altos.
A2 24204 30—8 Julio

VEDADO, B No. 2 ENTRE TERCEra y Quinta, se alquilan los frescos, modernos y espaciosos altos, con terraza, sala, saleta, cinco grandes cuartos, comedor al fondo, gran patio andaluz, baño intercalado, cocina de gas, servicio completo de criado, agua abundante, muy barata; informes, Tercera 49, teléfono F-4479.
A2 24324 30 jul 6

SE ALQUILAN LOS MODERNOS ALtos de la casa de 25 número 249 esquina a F; la llave en la bodega; para más informes, M-5084.
A2 24832 2 jul 5

VEDADO: SE ALQUILA EN LA CAlle 6, esquina a 25, hermoso chalet de una planta; seis habitaciones y demás comodidades; garage; cuartos criados; amplio jardín y a la brisa. Informes: Teléfono FO-1542. La llave, en la bodega de 23 y 6.
A2 24458 1—1 1Julio

SE ALQUILA: CALLE A NUM. 262, altos, entre 27 y 29. Informan: 2 número 8, entre 9 y 11, Telf. F-1173.
A2 24552 1—7 Julio.

VEDADO; CALLE 27 No. 269 ENTRE A y B; se alquila casa moderna; muy cómoda y ventilada; alquiler, $70.
A2 24161 30 jul 7

SE ALQUILA CASA CALLE N ENtre 13 y 15; tiene portal; sala; tres habitaciones; cocina y baño; la llave al fondo; informa Luis González. U-1157.
A2 24341 30 jul 6

SE ALQUILA MODERNO PISO ALTO en lujoso edificio; para familia corta; lujoso cuarto de baño; lugar aristocrático del Vedado. H No 184 entre 21 y 23; Vedado.
A2 24207 30 jul 7

VEDADO: ALQUILO ALTOS, CALLE 19 número 251, entre E y F. Sala; comedor; baño; cocina; servicios de criados. Llave, bajos. Informan: Teléfono F-4283.
A2 24203 30—8 Julio

BONITOS ALTOS: 190 CALLE "C" esquina 21. Cuatro cuartos; otro criada; gran sala; comedor; terraza; cocina gas; calentador; agua abundante. Familia corta de gusto.
A2 24463 1—11 Julio

ALQUILO MODERNOS BAJOS SAN José 205 A, entre Basarrate y Mazón sala, saleta, tres cuartos, baño y servicios. Informan I-5134.
A2 24534 1—7 julio

SE ALQUILA EN "M" ENTRE 25 Y 27, hermoso chalet de dos plantas, en lo más alto del Vedado, con vista al mar y próximo al Hotel Nacional. Se compone de 4 habitaciones; con dos baños intercalados; comedor; sala; recibidor; amplio portal y un hermoso jardín. Garage para dos máquinas y dos habitaciones para la servidumbre. Informes: A-7251. Llaves, en "L" y 27.
A2 24516 1—8 Julio

CALZADA 51, ENTRE "F" Y "G", Vedado. Se alquilan los dos pisos independientes de esta magnífica casa. Sala, saleta, biblioteca, comedor, cinco habitaciones, tres baños, dos cuartos de criados, garages, etc. Alquiler $175 cada piso. Llave, al lado, esquina G. Teléfonos F-1285 y F-1050.
A2 24569 1—6 julio

SE ALQUILA LA FRESCA Y COMOda casa 19 número 378; entre Paseo y dos; en el Vedado; con jardín; portal; sala; tres habitaciones; baño completo; cocina; cuarto y servicio de criados; etc.; alquiler, $60; la llave al lado; informes, A-4358; M-6263.
A2 24842 2—10 Julio

17 ENTRE 6 Y 8, VEDADO
Se alquilan estos modernos altos con toda clase de comodidades, con 5 habitaciones y dos baños y rebajados. Las llaves en el bajo e informan teléfono F-1775.
A2 24451 1—6 julio

AMPLITUD Y ECONOMIA
Supone a quien tome en alquiler la fresca y ventilada casa de 37 entre 2 y 4 Rpto. S. Antonio. Se compone de sala, saleta, 5 habitaciones, comedor al fondo, dos servicios sanitarios completos, gran cocina, lavadero y garage. Muchos plátanos y frutales en el terreno que tiene al fondo. Precio: $60.— Informan A-3333 E. Rivero.
A2 xxxx 1—11 julio

ALQUILO CALLE 17 ENTRE L Y M, los altos del 16; terraza; sala; antesala; cuatro cuartos grandes; comedor; cocina; baño completo; cuarto y servicios criada; informan número 10; altos; teléfonos F-1407; F-3269.
A2 24813 2 jul 10

SE ALQUILA UNA CASA NUEVA en Calzada y H; Vedado; compuesta de sala; saleta; tres cuartos; baño intercalado; amplio comedor; cuarto y servicio de criados; informes, A-1414; F-6146.
A2 24795 2 jul 12

SE ALQUILAN LOS FRESCOS Y bien situados altos de la casa calle D número 215, entre 21 y 23, compuestos de sala, comedor, cinco habitaciones, baño intercalado, cocina, pantry; servicios de criados y garage; informan F-3236.
A2 4754C 2 jul 5

VEDADO; 25 ENTRE F Y G; ALQUIlo hermosos y frescos altos con sala; saleta; terraza; comedor; cuatro cuartos; garage; cuarto criados; F-2299.
A2 23869 28 jul 8

SE ALQUILAN LOS ALTOS DE LA calle H número 89, entre 9 y 11. Vedado, compuestos de sala; comedor; cinco cuartos; baño; servicio de criados y cocina. Informan: M-1510.
A2 24764 2—9 Julio

EN 8 NUM. 58, ENTRE 21 Y 23, ALts a la brisa, $45, último precio. Recibidor pequeño; sala; comedor; tres cuartos; baño completo; agua caliente; servicio de criado.
A2 24909 3—8 Julio.

ALQUILO FRESCOS ALTOS: CALZAda entre Seis y Ocho. 4 cuartos; sala; comedor; servicio criados independiente; garage. Informan: esquina, bodega.
A2 24874 3—8 Julio.

VEDADO: SE ALQUILA LA BONITA casa, calle 11 número 176, entre J e I, con sala; gabinete; comedor; gran repostería; cuatro habitaciones; tres más de criados y garage. La llave, en el 178.
A2 24878 3—8 Julio

SE ALQUILA LA CASA, CALLE "F" número 26, entre 13 y 15, en el Vedado, con sala; recibidor; comedor; dos cuartos bajos y un cuarto baño; y seis cuartos altos y dos baños; garage para tres máquinas y cuatro cuartos de criados. La llave, en la misma. Informa: Machín, Muralla número 8.
A2 24890 3—10 Julio.

VEDADO; CALLE BAÑOS ENTRE 19 y 21; número 195; alto moderno; sala; comedor; dos cuartos; cuarto baño y cocina; $30; llaves altos del lado; dueño, A-5921; FO-1609.
A2 25069 3 jul 5

SE ALQUILA, EN LO MEJOR DEL Vedado, frente a Parque, residencia de lujo, con cinco cuartos, cuarto servicios, biblioteca, roperos, garage. Tiene jardín de esquina, portal, terraza y cabina para varios criados. Informan: en 6 y 15, casa Balaguer.
A2 24970 3—6 Julio.

A Y 27; VEDADO; 35 PESOS; SE alquilan los altos con 4 habitaciones; baño; sala; comedor; cocina gas; llaves en frente.
A2 25050 3 jul 6

SE ALQUILA LA HERMOSA CASA calle D número 211; altos; entre 21 y 23; compuesta de terraza al frente y al fondo; vestíbulo; sala; antesala; 5 habitaciones; 2 baños intercalados; comedor; cocina de gas; garage; cuarto de criados y demás servicios; las llaves en los bajos del número 209; informan, teléfono F-5386.
A2 24887 3 jul 8

SE ALQUILA LA HERMOSA CASA calle 7 entre H e I: piso bajo; con sala; siete habitaciones; comedor; dos baños intercalados; cuatro cuartos de criados; garage para dos máquinas; las llaves en los altos, informan en el teléfono F-5386.
A2 24886 3 jul 8

ALQUILO ESPLENDIDA CASA UNA sola planta; con cuatro habitaciones muy grandes; cuarto criado y chofer; garage 3 máquinas; Calzada 59; frente al Auditorium; teléfono F-1478.
A2 25028 3 jul 7

VEDADO: CALLE 13 ENTRE 12 Y 14, se alquila una casa con sala; saleta, cuatro habitaciones. La llave, al lado. 60 pesos mensuales. Fiador.
A2 23460 26—5 Julio.

CALLE 10 ENTRE 17 Y 19; VEDAdo; alquilo casa; jardín; portal; sala; dos cuartos y tres cuartos y comedor; baño; cocina de gas. Llaves, bodega esquina; M-2863 y F-2124.
A2 25012 3 jul 13

VEDADO; ALQUILO MODERNO PIso interior muy fresco; 23 entre 12 y 14 número 474; todas las líneas en la esquina; precio, $30. Llave, bajos; informan, F-5469.
A2 24999 3 jul 8

SE ALQUILAN, EN EL VEDADO, los frescos y modernos altos de la calle C y 29, compuestos de sala, comedor, cuatro habitaciones y demás comodidades. Informes: en la misma. La llave, en la bodega.
A2 24759 2—7 Julio

EN EL VEDADO, SE ALQUILAN los fresquísimos altos de la calle 17 esquina a C. Tienen sala, comedor, hall, cinco habitaciones y terraza por ambas calles. Precio de situación. Informan en los bajos, Francisco Pla y Cía., y en Galiano 49.
A2 25009 3 jul 13

VEDADO: SE ALQUILAN DOS FREScas y amplias habitaciones a matrimonios o señoras solas, que sean personas honorables. Línea 215; altos, entre G y H. F-2631.
24678 2 jul 6

SE ALQUILAN MODERNOS ALTOS Renacimiento español, calle 27 número 425, entre 4 y 6, Vedado. 4 cuartos; baño intercalado; porch; pantry; garage; 2 cuartos criados y servicios. La llave, en los bajos. Informan: Fomento y Fabricación. Aguiar 106. M-7245.
A2 24662 2—7 Julio

PROXIMA A DESOCUPARSE, HERmosa casa en el Vedado, calle Baños 174, entre 17 y 19; compuesta de sala; comedor; amplio hall; cocina; baños; cuatro cuartos; garage; grandes jardines; cuatro cuartos de criados con sus servicios. Informan: FO-2946.
A2 24663 2—7 Julio

C ENTRE 21 Y 23
Se alquilan altos con terraza; sala; comedor; cinco cuartos; corredor; baño y cocina; $60; informan, bodega de C y 21; Telfs. F-6252 y U-1710.
A2 13354 7—7 Julio

SE ALQUILAN LOS MODERNOS Y ventilados altos de Calzada número 87, esquina a Paseo, Vedado Gran portal; sala; saleta; hall; comedor al fondo; terraza; 7 habitaciones y 2 baños intercalados. Garages para 2 máquinas y demás servicios. Informan: en los bajos.
A2 24971 3—9 Julio.

$40 PLAZA DEL MAINE $44
Por tranvía Línea y M. Pisitos independientes, sala a la calle, tres habitaciones, baño intercalado, cuarto y baño criada, cocina gas y comedor al fondo ambos salida independiente. Gran edificio Maine Apartments, elegancia, ventilación, orden Familias escogidas exclusivamente M y 13 entre Calzada, Línea y Malecón. Frente al Parque y Gran Hotel Nacional. Esquinas, $50 y $55. Hay amueblados garages y farmacia
A-2 5734 24 ab. 25 oct

EDIFICIO TAVEL: 21 Y "C"
Se alquilan casas con sala; comedor; cocina y baño; con dos, tres y cuatro habitaciones. Otra con sala; cuarto; cocina y baño; F-6252 y U-1710.
A2 14296 12—12 Julio.

VEDADO: SE ALQUILA CASA DE una sola planta: Once esquina Dieciséis. Cinco grandes cuartos. Se informa en la misma. Telf. F-5364.
A2 22449 20—5 Julio.

ENTRADA DEL VEDADO
Hermosa residencia; la vive el dueño; próxima desocuparte. Seis habitaciones; hall; dos baños lujosos; habitación criada con servicios; salón costuras; portal; garage; habitación chofer; jardín al frente y patio. J 211, entre 21 y 23., F-2775.
E1400 10d. 5 Julio.

A-3. Cerro y Palatino.

ZEQUEIRA 52-A, BAJOS, MODERNOS Sala; comedor; tres cuartos; baño intercalado completo; cocina gas. Informes: M-2863 F-2124. Llave, en la bodega.
A3 23918 28—8 Julio

EN EL REPARTO PALATINO ALquilo dos casas nuevas; sala; comedor; dos cuartos; baños modernos; precio, $18 y $16; Segunda 30; la Cuba por la esquina; Figueroa.
A3 24410 30 jul 10

CASITAS: $13, $14. INDEPENDIENtes. Portal; dos habitaciones; patio; cocina; servicios; frente a la calle Magnolia y San Antonio. Teléfono F-3311.
A3 24248 30——8 Jul.

CERRO: REPARTO BETANCOURT: En 15 pesos se alquila en San Quintín y Cerezo, una casa nueva. Sala, cuarto y comedor; buen patio; con todas comodidades. Las llaves, en la bodega. Más informes: Vives y Rastro.
A3 23260 25—7 Julio

SE ALQUILA HERMOSA CASA MOderna: Sala; comedor; hall; cuatro cuartos; cocina; pantry; baño intercalado; cuarto y servicios re criados; garage y patio. San Pablo 16, casi esquina a Santa Catalina, (Cerro). Llave e informes: en el número 14.

Casa fresca, compuesta de sala; saleta; tres cuartos; baño y demás servicios; se alquila en Domínguez letra B, bajos, casi esquina a Calzada del Cerro. Llave e informes en la barbería de enfrente.
A3 24474 1—5 Julio

SE ALQUILAN LAS FRESCAS Y MOdernas casitas de la Calzada del Cerro 657, con vista al jardín de la Covadonga. Sala; dos habitaciones; baño intercalado y comedor. Precio: $25. Informan: en la misma.
A3 24511 1—18 Julio

ALQUILASE: ZEQUEIRA 27, e Infanta, altos, dos cuadras de Tejas, moderna. Sala; saleta; tres cuartos; comedor al fondo; baño moderno; lavadero.
A3 24483 1—6 Julio.

CERRO: INFANTA Y SANTA TERESA, se alquilan unos altos modernos, muy baratos y muy frescos. Sala; comedor; tres cuartos; baño intercalado y cocina; terraza; balcón a dos calles. Llaves, en la bodega Informes: Churruca 48. Teléfono I-7898.
A3 23669 27—5 Julio.

SE ALQUILA CASITA CON SALA, dos cuartos; comedor al fondo; cocina; servicios y patio, $20. Y casitas independientes, con sala; cuarto; servicios; cocina y patio, $12. Magnolia entre Buenos Aires y San Antonio Cerro. Informan: en la "A"
A3 23695 27—5 Julio

SE ALQUILA LA PLANTA BAJA DE la casa calle Patria número 1; junto a la Calzada del Cerro; zaguán; recibidor; sala; cuatro cuartos grandes; dos chicos; baño completo; servicio criados; patio y traspatio; cocina de gas y calentador; llave en los altos; informan. Telf. XO-1915.
A3 24826 2 jul 9

SE ALQUILAN LAS CASAS DE SANta Catalina D y C; entre Piñera y Peñón; en el Cerro; compuestas de sala; saleta; tres habitaciones; baño intercalado; cocina y patio; informan, Corrales número 2; Beneficencia Asturiana; teléfono A-8202.
A3 24921 3 jul 6

SE ALQUILA LA CASA DE FALgueras letra B entre Piñera y Peñón; compuesta de sala; saleta; 3 habitaciones; cocina; servicio y patio; informan en Corrales número 2; teléfono A-8202.
A3 24920 3 jul 6

SE ALQUILA LA CASA CALLE DE San Salvador número 7 B; esquina a Arzobispo; Cerro; compuesta de sala; saleta; dos cuartos; baño; cocina y patio; la llave en la bodega de la esquina; informan en el teléfono F-5386.
A3 24885 3 jul 8

CASA MODERNA; REGALADA; A 28; sala; saleta y tres cuartos; baño intercalado; agua abundante; Universidad y Cruz del Padre; a una cuadra de Infanta; informes, bodega.
A3 23740 27 jul 5

AMENIDAD Y CRUZ DEL PADRE
A una cuadra de Infanta; se alquilan casitas con sala; dos cuartos; baño y patio; teléfono U-1710.
A3 24361 30 jul 30

SE ALQUILAN LOS LUJOSOS Y frescos altos de la Calzada del Cerro 440 E, por Saravia; la llave en la misma; informan, Telf. A-2647.
A3 24372 30 jul 8

ALQUILASE: CERRO 679-C, DOS CAsas, altos y bajos; portal; sala; saleta; tres cuartos; baño intercalado; comedor al fondo; cocina; cuarto y servicio de criados cada piso. La llave, en el 679. Informes: Banco Gallego: A-6758.
A3 24742 2—10 Julio.

REPARTO PALATINO: FOMENTO Y Segunda, dos casas con jardín; portal; sala; tres habitaciones y servicios completos, a 25 pesos. Otra, interior, en 16 pesos. Las guaguas "Cuba" pasan por la puerta.
A3 23443 26—11 Julio

ALQUILO BARATOS
Altos. Recreo 20, esquina Salvador. Sala; comedor; tres cuartos; cuarto criados; baño intercalado. Llaves, bodega. Guaguas por la puerta. Cerro. Informa: Fonseca, Luz 1-A. Teléfono I-3361, Jesús del Monte.
A3 24156 30—10 Julio

ALQUILO FRESCA; HERMOSA; VENtilada casa altos; Cerro 817; esquina a Santa Teresa; recibidor; sala; comedor; hall; cinco habitaciones; baño completo; cocina de gas; pantry; cuarto y servicio de criados y terraza al fondo; agua abundante; alquiler, $60; la llave en la misma; informes, A-4358; M-6263.
A3 24843 2—10 Julio

SE ALQUILA LA CASA, SAN ANTOnio 20, con sala y cuatro habitaciones; cocina y dos servicios; a una cuadra de Buenos Aires. La llave, al lado. Informan: S. Lázaro 281. Teléfono U-6666.
A3 24946 3——11 Julio

LO MAS FRESCO DEL CERRO
Se alquilan los hermosos altos de Cerro esquina a Tulipán; compuesta de sala; saleta; tres habitaciones; cocina y sus servicios; la llave en la bodega; informan, I-5631.
A3 24892 3 jul 5

SE ALQUILA MODERNA CASA; Santo Tomás 4, a una cuadra calzada. Portal, sala, saleta, baño intercalado, cocina, comedor, cuarto criados, patio y traspatio. Teléfono I-2816.
A3 25008 3 jul 9

A-4 Marianao y sus Repartos

MARIANAO: SAMA 16, ALQUILO hermosos bajos. Sala; comedor; 4 cuartos; baño; cocina; servicios criados, $50. Llave, al fondo. Teléfono F-4233.
A4 24202 30—8 Jl.

REPARTO LA SIERRA: EN LA CAlle Tercera y 8, en la bodega, informan de casas de tres habitaciones y demás comodidades. Las hay de 40, de 30 y de 15 pesos.
A4 24460 1—11 Julio

REPARTO DE COLUMBIA, LO MAS alto, se alquila una casa cómoda y fresca, Primelles entre línea de tranvía y Calzada de Columbia, compuesta de portal; sala; recibidor; hall; cuatro habitaciones; baño intercalado; doble servicios; comedor; pantry; cocina; cuarto de criada; garage y jardín interior; agua excelente servicio. Cerca de buenos colegios. Informes: Telf. FO-1447.
A4 25094 4—9 Julio.

SE ALQUILA PRECCIOSO CHALET: Avenida Tercera, Pasaje D número 3, Buena Vista, Marianao. Compuesto de sala; saleta; cuatro hermosas habitaciones; baño intercalado; comedor al fondo; espaciosa cocina con su auxiliar; sótano; terraza. Garage con su servicio. Jardín; portal. Precio: $55. Llaves, en el número 1. Informes: Buria, Prado 85. M-4106.
A4 25100 4—14 Julio

BUEN RETIRO, SE ALQUILA UNA casa pequeña con sala; comedor; tres cuartos; baño intercalado; agua caliente; portal; terraza; jardín; y garage para una máquina; precio, $45; doctor Domínguez entre Panorama y Reina
A4 23768 27 jul 6

MARIANAO: SE ALQUILA UNA CAsa de dos plantas en la Avenida Nueve entre calles sexta y séptima, la planta baja se compone de portal, sala, comedor, pantry, cocina, cuarto y servicio de criado; en la planta alta de cuatro cuartos y baño completo. Garage para una máquina y cuarto para chaufer. Precio 100 pesos mensuales. La llave al lado (casa de Mr. Rogers). Informan Bufete de Arellano. Teléfono A-2118
A4 22972 23-8 julio

SE ALQUILA AMUEBLADA LA PREciosa finca Villa Graciella; en El Cano; con todas las comodidades informan en la misma.
A4 22614 21 jul 6

ALQUILO PINTORESCO CHALET con jardín; portal; sala; saleta; hall; tres habitaciones; baño intercalado; pantry; cocina; garage; cuartos criados y patio; calle 8 entre A y B; Reparto Almendares; dos cuadras Colegio Belén y una de la Calzada Columbia; informan, U-8361.
A4 25060 3 jul 6

SE ALQUILA LA CASA EN REPARto Kohly; sala; comedor; tres cuartos; baño moderno; cocina; alacena; cuarto criado; está en la calle 30 entre 25 y 27; la llave está calle 32 entre 25 y 27; a una cuadra del tranvía de 23; Puente Almendares; teléfono F-3180.
A4 24991 3 jul 10

CASA CON FINQUITA SE ALQUILA junto al Paradero Quemados, Marianao. Casa nueva; tres cuartos; baño intercalado; etc. 6.000 varas. Informes, teléfono F-2124.
A4 25013 3 jul 13

A-5. J. del Monte y Víbora.

SE ALQUILA EN ARMAS ENTRE San Francisco y Milagros; casitas acabadas de fabricar, compuestas de sala, dos habitaciones, cocina y baño, informa Luis González. U-1157.
A5 24345 30 jul 6

PROPIA PARA SANATORIO
O larga familia se alquila en la parte más alta del reparto Víbora Park el Palacio Godoy. Compuesto de dos plantas; 4 baños de familia y garage; situado en el centro de una manzana de terreno; cercada con árboles frutales; informes, FO-1906
A5 24349 30 jul 7

ALQUILO
Reparto Lawton, casaa, calle 15 letra B, entre Concepción y Dolores, media cuadra tranvías. Portal; sala, comedor; tres cuartos; baño intercalado; servicio criados; entrada independiente. Llaves, bodega esquina Dolores. Informa: Fonseca, Luz 1-A Telf I-3361, Jesús del Monte.
A5 24158 30—5 Jl.

VIBORA: CALLE LAWTON NUM. 14 entre Concepción y Dolores, se alquila en $12 una casita compuesta de dos cuartos; patio y servicios. completamente independiente. Informan: en la misma.
A5 24912 3—8 Julio

ALQUILO EN $45 LA CASA C. M. DE C spedes y Gertrudis (Reparto Acosta, Víbora) compuesta de sala; comedor; tres cuartos; cocina; baño completo; calentador; portal; jardín y garage. La llave, en el 26 de C. Manuel. Informan: Espada y San Miguel altos, Telf. U-3574.
A5 24897 3—7 Julio.

BARATISIMA: ALQUILO LUIS ESTévez 13; una cuadra del tranvía. Jardín; portal; recibidor; tres cuartos; babo intercalado y patio grande. Recién pintada. Informan: Telf. I-1354.
A5 24900 3—6 Julio.

ALQUILO ALTOS: CONCEPCION Y Novena. Sala; comedor; 2 habitaciones; espléndida terraza; baño completo; abundante agua; carros; guaguas en la puerta. Informan: A-0590
A5 24879 3—11 Julio

SE ALQUILA, EN CASA PARTICUlar, un garage grande y cómodo, para una máquina, por lo que den. Cortina 6, bajos.
A5 24865 3—6 Julio

SE ALQUILAN LOS BAJOS: SAN Indalecio 23, casi esquina a San Leonardo. Sala; dos cuartos; comedor; baño; cocina; patio y traspatio; con portal. Precio módico. Informan: San Leonardo 20.
A5 24908 3—9 Julio

ALQUILO ALTOS Y BAJOS, DE Primera y Avenida de Acosta (Víbora) esquina. Sala, comedor, tres cuartos. Llave, Jesús del Monte 631 (bodega). Informes: Telf. A-3198.
A5 24947 3—9 Julio

SE ALQUILAN LOS ALTOS DE JEsús María 123; compuestos de sala; comedor; dos habitaciones y dos más en la azotea; la llave en la bodega; informan, teléfono F-6231.
A5 24984 3 jul 6

SE ALQUILAN LOS ALTOS DE LA casa Josefina y Calzada de la Víbora; sala; saleta; dos cuartos; cocina de gas y baño completo moderno; llave e informes en la botica de los bajos.
A5 25016 3 jul 6

SE ALQUILAN LAS CASAS SANTA Irene 45; 47; 49; construcción moderna; a $40; con cuatro cuartos y demás comodidades; las llaves en el 41; informan, A-1399.
A5 25053 3 jul 6

SE ALQUILA, EN EL PARQUE LOma del Mazo, Víbora, el hermoso chalet, rodeado de grandes jardines y compuesto de seis habitaciones dormitorios, sala, hall central, baño intercalado, comedor y terraza con gran vista a la Habana; servicio, dos cuartos de criados y garage. Informan: Telf. I-2484.
A5 J. I. R. 28—7 Julio

LOMA DEL MAZO
Calle José Antonio Saco 18 entre Patrocinio y O'Farrill, a dos cuadras del paradero de la Víbora; se alquila espléndido chalet compuesto de dos plantas con todos sus servicios; agua abundante; entrada independiente en cada piso; propio para dos familias o una numerosa; precio todo $40. La llave en la bodega; informes, teléfono A-3450.
A5 24007 28 jul 8

ALQUILO CASA MODERNA; PORtal; sala; dos habitaciones; servicios intercalados; comedor; otra con dos departamentos; San Benigno 68 letra G entre Tamarindo y Rodríguez; tres cuadras Jesús del Monte; X-2235.
A5 24017 28 jul 5

EN JESUS DEL MONTE, CALLE DE Mangos 3, altos, piso con cuatro habitaciones; sala; saleta; comedor; dos baños y demás cmodidades. 45 pesos. La llave, en la bodega. Razón: Teléfono FO-1542.
A5 24459 1—11 Julio

VIBORA, ALQUILO HERMOSO, VENtilado chalet en Agustina entre Andrés y Lagueruela, ocho habitaciones, servicios dobles, criados, garage. Informan A-4351. Concordia 47, altos.
A5 24489 1—7 julio

SAN FRANCISCO DE ASIS Y CHAple, alquilo un hermoso chalet Renacimiento español, con sala; recibidor; cuatro habitaciones; baño completo y comedor al fondo. Garage y cuarto de criados. Tlef. X-1250.
A5 24657 2—6 Julio

ALQUILO
Casa Armas 22, entre Concepción y San Francisco, media cuadra tranvías. Sala; comedor; tres cuartos; baño intercalado. Llaves, bodega esquina San Francisco. Informa: Fonseca, Luz 1-A. Telf. I-3361. Jesús del Monte.
A5 24157 30—5 Julio

SE ALQUILA LA FRESCA, BONITA y moderna casa de Correa 79, con jardín, portal, sala, tres habitaciones, comedor, baño, cocina de gas, patio y gran traspatio. Precio situación. Informan: I-2484.
A5 J. I. R. 28—7 Julio

SE ALQUILAN DOS CASITAS MOdernas en lo mejor del paradero Víbora; propias matrimonio de gusto; informan, carnicería lado Banco Canadá; I-7457.
A5 23933 28 jul 8

LA VIBORA: CASA DOS PLANTAS José Antonio Cortina entre Milagros y Libertad, seis habitaciones; sala; comedor; dos baños; jardín. La llave, al lado. Informan: F-5557.
A5 23715 27—12 Julio

JESUS DEL MONTE: CALLE COcos entre San Benigno y Flores, altos. Sala; tres habitaciones; comedor; baño y demás servicios. Alquiler: $45. Informes: Telf. M-7945.
A5 23474 26—11 Julio

SAN MARIANO NO. 10 UNA CUAdra de la calzada se alquila casa 3 cuartos, sala, saleta, comedor al fondo. Precio 40 pesos; la llave en la bodega.
A5 24612 1—5 julio

SE ALQUILA ARMAS ENTRE SAN Francisco y Milagros, una casa altos, compuesta de sala, saleta, dos habitaciones, comedor, baño completo; informes, Luis González. U-1157.
A5 24340 30 jul 6

VIBORA: SE ALQUILA LA ELEGANte casa Villa Julia, compuesta de siete cuartos; tres baños y demás comodidades; garage y servicios de criados. Calle Antonio San Miguel al lado del Loma Tennis, a una cuadra de la Calzada de Jesús del Monte. Informes: Telf. I-3233.
A5 24189 30—5 Jl.

VIBORA: CUARTA 20, ENTRE LAgueruela y Gertrudis, se alquila una hermosa casa moderna, con todas comodidades. Precio: $25. También casitas interiores con luz. Informes Pasaje 6.
A5 24752 2—6 Julio

J. DEL MONTE 156
Altos muy frescos; con sala; saleta; 4 cuartos; uno azotea; gabinete; terraza; cocina; baño completo; doble servicio, $45; llave al fondo; informes, San Joaquín 33; bodega.
A5 24760 2 jul 5

CASITAS NUEVAS, CON LUZ, independientes; muy frescas. Sala; tres cuartos; baño intercalado; pintada en colores; preciosa, San José y Altarriba. I-5361.
A5 24484 1—5 Jl.

ALQUILO LAS DOS CASAS MAS frescas y baratas, a dos cuadras Calzada. Sala; comedor; cuatro cuartos; baño completo; cuarto y servicio criados. Una con garage. Garantía agua. Segunda núm. 26, entre Josefina y Genaro Sánchez, Víbora.
A5 25138 4—9 Julio

ALQUILO, 30 PESOS, CASA MODERna; Sala; recibidor; tres grandes habitaciones; baño intercalado; patio; traspatio; cuarto criados. Informa 37, casi esquina Pérez. Informa: Dueño: M-4527.
A5 25074 4—9 Julio

VIBORA: A PRECIO DE SITUACION la casa San Anastasio 26-C, entre Milagros y Santa Catalina, con portal; sala; saleta; cuatro habitaciones y demás servicios. La llave, el 96, al frente. Telf. F-5609.
A5 25082 4—8 Julio

ALQUILO CASA: LIBERTAD 44, ENtre C. Veiga y O'Farrill, con entrada... cuartos. Altos, Cortina 35-B, Santa Catalina y Milagros. media cuadra tranvías.
A5 25089 4—8 Julio

A-6. Concha y Luyanó.

ALQUILASE: SANTA ANA 1 CURto, letras B y D, portal la B; sala; tres cuartos; cocina y servicios cada una. Llaves: bodega. Informes Banco Gallego. A-6758.
A6 24740 2—10 Julio

M.E.C.D. 2016

EL COLEGIO CHAMPAGNAT DE CAIBARIEN REALIZO LA REPARTICION DE PREMIOS

En los salones de la sociedad Liceo, se verificó este acto que resultó lucidísimo. Relación de los alumnos premiados

TRIUNFO DE LOS SABIOS HERMANOS MARISTAS

En los amplios salones del Liceo, ofrecidos galantemente por esta sociedad se efectuó el domingo 29 la repartición de premios del colegio «Champagnat» que dirigen los hermanos Maristas.

A la una y media de la tarde estaban los salones completamente llenos por lo más distinguido de nuestra sociedad, había de presenciar como se iba a premiar a la labor de los discípulos de este religioso plantel, donde a diario reciben la enseñanza que hará hombres dignos de la patria y de Cristo.

El señor Adaberto J. Remedios, Alcalde Municipal, ocupaba la presidencia, el que a la vez ostentaba la representaicón del señor Gobernador Provincial, doctor Juan Antonio Vázquez Bello, que por su delicado estado de salud no pudo asistir; junto a la presidencia se encontraba el respetable caballero, señor Don Celestino Arias, Vicecónsul de España en esta villa, el presidente de la Junta de Educación, señor Romarico Robau, el señor Pedro López Meave, Director del «Liceo», el H. Mario, Directo del colegio «Champagnat» y el Sub-director H. Juan, y el profesorado en pleno, el jefe del Puesto Militar, señor Emigdio R. León, doctor Julio G. Smith, el reverendo padre Benigno H. Romero, cura párroco de esta villa, los reverendos padres Germán Pérez y Benito Romero, el señor Bernardo G. Santamarina, los señores: Arturo y Alfonso Martínez Illa, el señor Francisco Delgado Cárdenas, el señor Agustín Morales, el señor Adolfo G. Delgado, doctor Tomás Julio Martínez, doctor Alberto Castillo Prado, señores: Federico Cau... y Pedro Robau.

En la presidencia ocupaban sitio preferente el honorable violinista profesor, señor José Valis que desde la Habana vino para tomar parte en los n-rleros de música que fueron ejecutados, y el profesor de piano de ésta que acompañó toodos los números señor Rfael Brú.

Después de ejecutado el Himno Nacional, violín y piano por los señores Valis y Brú, el joven badhiller, alumno sobresaliente del colegio «Champagnat» Antero Morales Martínez, hizo un saludo a la concurrencia. Con palabra emocionada expresó el sentimiento que embargaba el corazón de los alumnos que abandonaban el colegio, ese colegio que con su sabia enseñanza y consejos los ha formado para la lucha en la vida, en la que por su preparación han de vencer. Infinitas gracias dió a los profesores por los cuidados y desvelos con ellos tenido.

El simpático niño Abelardo Ruíz, se dirijió a la concurrencia para darle las gracias en nombre de sus compañeros por haber asistido a un acto tan trascendental como el que se celebraba.

Cerró el acto el doctor Julio H. Smith, abogado culto, que con su acostumbrada elocuencia puso de relieve los sacrificios de los abnegados Hnos Maristas que se desviven porque sus alumnos brillen y progresen, llevando como divisa la Santa Religión, única capaz de formar almas bien templadas sin egoismos ni rencores para hacer buenos ciudadanos. A las cuatro de la tarde terminó la fiesta escolar del colegio «Champagnat», llevándose los concurrentes la alegría de haber podido apreciar los esfuerzos que realizan estos profesores en bien de Caibarién que les aplaude y admira.

He aquí el programa que fué desarrollado ante la selecta concurren[cia].

PROGRAMA Y PREMIO

1 y ½.—Misa de Comunión, cantos acompañamiento de violín y armonio.

1 y ½.—Reparto de Premios en el Liceo, con la siguiente distribución: Primera parte: 1.—Himno Nacional, violín y piano. 2.—Saludo, por el nuevo bachiller Antero Morales. 3.—Jota de Hierro, violín y piano 4.—Medallas de Constancia, donadas por el «Liceo». 5.—A mi Patria, poesía por Benito Rodríguez. 6.—Medallas de Excelencia y Legión de Honor. 7.—El Niño Nicolás, broma infantil. 8.—Bella Cubana de Whi..., violín y piano. 9.—Medallas de Tareas de vacaciones, donadas por doña Elvira Delgado y el señor Francisco Delgado.

Segunda parte: 1.—Capricho español de Sarasate, solo de violín. 2.—Medallas de Religión, donadas por Unión de C. Católica. 3.—Medallas de Aplicación y premios de exámenes. 4.—El Arte musical, zarzuela. 5.—Medallas de exactitud, donadas por el señor José Francisco Delgado. 6.—La Africana de Ma..., violín y piano. 7.—Gracias, por Abelardo Ruíz. 8.—Diplomas a los nuevos bachilleres. 9.—Discurso por el doctor Julio G. Smith. Las piezas de música fueron ejecutadas por el eminente violinista profesor José Valls, acompañado al piano por el hábil y conocido señor Rafael Brú.

4 y ½ p. m.—Asistencia a la procesión en honor del Sagrado Corazón de Jesús.

MEDALLAS DE CONSTANCIA DONADAS POR EL LICEO

Otorgadas a los alumnos que hicieron los siete últimos años de estudios en este Plantel: Pablo Portu, Lorenzo Goicoechea, Francisco Fernández Maza, Antero Morales, Arturo Delgado, Gilberto Osorio, Antonio Rodríguez.

MEDALLAS DE EXCELENCIA Y LEGION DE HONOR

Se hicieron acreedores a la medalla de Excelencia o son los primeros de la Legión de Honor los siguientes: Antero Morales, Luís San Juan, Nicasio González, Federico Causo, Arturo López, Arturo Delgado, Luís Urrutia, Reeberto Maquieira, Manuel López, Jesús González, Julio G. Smith, Galo Anasagasti y Alberto Santamarina.

MEDALLAS DE LEGION DE HONOR PRIMER GRADO

De oro: Gilberto Osorio, Moises Delgado, Julio Smith, Joaquín Amaro, Antonio López Arias, Ignacio Botas, Ramón León, Alejandro Posada, Roberto Santamarina, Gabriel Berenguer, Bernardo Ferro, Abelardo Ruíz, Manuel Martínez, Augusto Arcos, Miguel Diego, Juan Pedrera, Luís Lou, Julián Ancas, Benito Rodríguez, Bernardo Santamarina, Antonio Rodríguez, Antonio Pérez, Pedro Tellechea, Antonio Caparó, Pedro Pérez, Santiago San Juan, José Ant. Caso, Ricardo Martínez, Alfonso García, Antonio Alonso, José Suárez, Santos Ojeda, Pedro Robau, Juan Duyos, Roberto Cuevas, Rafael Cambó, Miguel López, Octavio Smith, Emilio Posada, Rafael ..., Manuel Cid, Aurelio Vera, José González Alberto Alonso Ramón Alonso y Oscar León. De plata: Agustín Morales, René Ituarte, René Martínez, Oscar Delgado, Guillermo Martínez, Juan Cid, Antonio López, Enrique Varona Eladio Pérez, Raúl García, Víctor Pérez, Alberto Donnell, Modesto Rodríguez, Pedro López, José Arcos, Armando Delgado, Manuel Megido, José Rodríguez, Federico Rodríguez, Eduardo Goicoechea, Raúl Osorio, Luís Romañach, Pedro Gómez, Francisco Valdés, Jesús Aristondo, Armando González, Julio Bomañach y Orlando Sierra.

MEDALLAS DE RELIGION, DONADAS POR UNION DE CABALLEROS CATOLICOS

De oro: Antero Morales, Luís San Juan, José Suárez, Ramón Alonso, Abelardo Ruíz, Agustín Morales, Alberto Alonso, Julio G. Smith, Modesto Rodríguez, José Antonio Caso, Jesús González, Luís Urrutia, Antonio Pérez y Arturo López. De plata: Arturo Delgado, Agustín Sierra, Benito Rodríguez, Benito Rodríguez, Federico Causo, Moisés Delgado, Eduardo Goicoechea, Rogelio Rojas, Orlando Sierra, Luís Lou, Luís A. Martín, Alejandro Posada y Miguel Diego.

MEDALLAS DE EXACTITUD DONADAS POR EL SEÑOR JOSE FRANCISCO DELADO

De oro: Pablo Portu, Agustín Morales, José Suárez, Nicasio González, Oscar León, Ramón León, Felipe Remedios, Antonio Pérez, Jesús Aristondo, Augusto Arcos, Antero Morales, Luís Lou, Ramón Cristóbal, Joaquín Amaro, Benito Rodríguez, Ignacio Botas, Pedro Gómez, Luís Cambó, Reemberto Maquieira, Gilberto Osorio, René Itaurte, Santos Ojeda, José Gómez, José G. Sosa, Antonio Rodríguez, Bautista Aristondo, Federico Causo, Juan Duyos, Arturo Delgado Luís San Juan, Víctor Pérez, Pedro Robau, Roberto Cuevas, Bernardo Santamarina, Guillermo Marín, Abelardo Ruíz y Galo Anasagasti. De plata: Andrés Rodríguez, Jesús González, Eduardo Goicoechea, Pedro Tellechea, José Arcos, Santiago San Juan, Aurelio Linares, Moisés Delgado, Luís Urrutia, Carlos Lynn, Rafael Solís, Bernardo Ferro, José Rodríguez, Francisco Pedrera, Alberto Alonso, Julio G. Smith, Ramón Alonso, Manuel Díaz, Miguel y Antonio López.

MEDALLAS DE APLICACION Y PREMIOS DE EXAMEN

De oro: Antero Morales, Luís San Juan, Joaquín Amaro, Manuel López, José Portu, José Suárez, Reemberto Maquieira, Alberto Santamarina, Ricardo Portilla, Julio G. Smith, Galo Anasagasti, Arturo López Jesús González. De plata, Gilberto Osorio, Luís Urrutia, Ramón Alonso, Juan Cid, Agustín Morales, Santos Ojeda, Juan Duyos, José A. Caso, Alberto Alonso, Rafael Cambó, Miguel Diego y Federico Causo, ...

MEDALLAS DE EXAMENES

Osorio, Ricardo Portilla, Alberto, De oro: Antero Morales, Gilberto Luís San Juan, Julio G. Smith, Santos Ojeda, Luís Martín y Víctor Pérez. De plata: Arturo Delgado, Aurelio Linares, Francisco Pedrera, Eustaquio Inchausti, José S. Portu, Jesús González, Agustín Morales, René Ituarte, José Suárez, Agustín Sierra y Luís Urrutia.

MEDALLAS DE TAREAS DE VACACIONES DON/DAS POR DOÑA ELVIRA DELGADO Y EL SR. FRANCISCO DELGADO

De oro: Ramón Alonso, Joaquín Amaro, Saturnio Suárez, Reemberto Maquiereira, Juan Duyos, Carlos Lynn, Antonio Pérez, Galo Anasagasti, Miguel López, José Arcos, Jesús Aristondo, Federico Causo, Manuel López, Arturo López, Augusto Arcos, Alberto Santamarina y Aurelio Vera. De plata: Pedro Robau, José Gómez, Antonio López Arias, Benito Rodríguez, José Sosa, Roberto Cuevas, Bernardo Santamarina, Roberto García, Antonio Rodríguez, Guillermo Martínez, Rafael Cambó, Miguel Oria, Pedro López, Alejandro Posada, Bautista Aristondo Octavio Smith, Luís Cambó, Emilio Posada, Abelardo Ruíz, Alfonso Isla, Ricardo Martínez, Raúl Martírez.

Mi felicitación sincera a los dignos profesores y muy especialmente a su director y sub-director H. H. Mario y Juan.

SE ENFRENTARON LAS NOVENAS «CARDENAS» Y «RON CUBANO» CELEBRANDO DOBLE JUEGO

Según estaba anunciado, el domingo 29, nos visitó una potente novera de Cárdenas. Desde los primeros momentos los muchachos del patio se dieron cuenta que tenían enfrente una fuerte novena, habiéndose declarado el juego a favor de los cardenenses; pero como siempre, la reacción no se hizo esperar y tan pronto rompio la bateria el juego quedó a favor de la novena local.

Para no quedar mal ya que se había ganado el primero «Rón Cubano« entró er el segundo juego empujando desde el principio y así obtuvo su segunda victoria.

El score a continuación demuestra el estado en que quedaron los dos juegos celebrados.

PRIMER JUEGO

ANOTACION POR ENTRADAS

Cárdenas. 0 6 1 0 0 0 1 0 0 2 7 4
Caibarién. 2 1 0 3 0 0 1 0 x 7 9 0

SEGUNDO JUEGO

Cárdenas. 3 3 0 0 0 0 0 0 0 6 9 6
Caibarién. 0 0 3 1 0 0 3 1 x 8 9 4

Para el próximo domingo hay una sorpresa en que le traerán unos leones a «Rón Cubano»; pero éstos están dispuestos a no dejarse arrebatar el bien ganado título de «Campeones».

Aurelio Martínez ILLA
Corresponsal

UN HOMENAJE A LA ASOCIACION DE LA PRENSA DE SANTIAGO DE LAS VEGAS

Lo ofreció el Sr. Rodolfo J. Cancio, Jefe de Despacho de la Estación Experimental Agronómica, resultando bello acto

LOS TRIUNFOS DEL DR. GABRIEL GRAVIER

SALUDO

Al hacerme cargo de esta Crónica a propuesta del señor Francisco Simón, Representante de este DIARIO en esta localidad, sean mis primeras líneas para expresar mi agradecimiento al se-

SR. FRANCISCO SIMON

Presidente de la Asociación de la Prensa de Santiago de las Vegas, recientemente elegido y Corresponsal del DIARIO DE LA MARINA

ñor Director y demás personal de este periódico por el inmerecido honor que me dispensan solicitando mi modesta cooperación en el mismo, y aunque mi torpe pluma no pueda dar a estas líneas el brillo y prestigio que da el talento, puede sin embargo ofrecerle mis mejores entusiasmos mis más grandes empeños, en llenar a satisfacción mi difícil cometido, contando con la benevolencia tanto de los ilustres y distinguidos compañeros de este periódico y compañeros de la Prensa en general, como de los que serán de aquí en adelante mis queridos lectores.

EL SR. RODOLFO J. CANCIO RINDE HOMENAJE A LA ASOCIACION LOCAL DE LA PRENSA Y A LOS TRIUNFOS UNIVERSITARIOS DEL DOCTOR GABRIEL GRAVIER

En la noche del 27 del próximo pasado mes, se celebró en la elegante residencia del señor Rodolfo J. Cancio, Jefe de Despacho de la Estación Experimental Agronómica, un acto social lucidísimo.

Fiesta de cordialidad que tenía doble motivo: Rendir homenaje a la Asociación local de la Prensa, con motivo de sus recientes elecciones, y a los triunfos universitarias de uno de los jóvenes santiagueros más destacados en esta hora, el doctor Gabriel Gravier que acaba de graduarse de Doctor en Derecho Civil.

Por otra parte se unía a tan gratas sircunstancias el hecho de celebrar su día el caballeroso iniciador de la fiesta, señor Rodolfo J. Cancio, como también sus amantes hijos Rodolfo y la delicada señorita Rodolfina.

Fué una celebración de cordialidad y espiritualismo, en la que el señor Cancio puso de relieve su entusiasmo por las causas nobles.

Bello el adorno floral a cargo de un afamado jardín capitalino.

El homenaje fué ofrecido a nombre del señor Rodolfo J. Cancio por el doctor Cap. Oscar Soto y Calderon de la Barca, distinguido y conocido orador, miembro prestigioso del foro cubano, el que se refirió a las luchas del periodismo, la grandeza moral de los obreros de la pluma y las ideas, exaltando el generoso sacrificio de los que practican el sacerdocio de la Prensa. Después se refirió a los méritos del doctor Gravier y su labor dentro y fuera de la Asociación, a la que alentó, elogiando su misión cultural y la compenetración que debe existir entre todos sus miembros. Tuvo galantes frases para las damas allí presentes, expresión de la belleza y sociabilidad exquisita de la Sociedad Santiaguera.

Siguióle en turno el señor Francisco Simón, digno Presidente de la Asociación de la Prensa, el cual tuvo frases cariñosas para el señor Rodolfo Cancio, distinguido Contador de la Asociación de la Prensa, e iniciador del homenaje, no solo a la Prensa, sino a uno de sus miembros de más sólidos prestigios.

El señor Angel R. Otero, compañero en el pjeriodismo y Secretario de la Asociación recitó un bello soneto dedicado al doctor Gravier y finalmente el homenajeado usó de la palabra para expresar su más profundo agradecimiento por el honor que le dispensaban, tanto sus distinguidos compañeros en la Prensa, como su particular amigo y compañero Rodolfo J. Cancio.

Sirviose entonces un rico y espléndido buffet, brindándose por los futuros éxitos del doctor Gravier, por la prosperidad de la Asociación Local de la Prensa y en particular por la ventura personal de la familia del señor Cancio.

Comenzó a continuación el baile amenizado por el sexteto «Diablo Rojo», y que se prolongó hasta altas horas de la madrugada.

Trataré de anotar la distinguida concurrencia:

Señoras: En primer lugar la amable y simpática dueña de la casa, Clarita R. de Cancio; Dulce María Cancio; la joven y bella señora Julia Mesa, distinguida esposa del Comandante Jesús L. Vega; Margarita S. de Cruz, esposa del Director de la Estación Agronómica; Amparo Valdés de Rojas; Margot Sánchez de Gravier; Piedad Gravier de Díaz; Margot Rivero, la bella esposa del doctor Mederos; Ciria Carreras de Castro; Josefa S. de Piñera; Adolfina Travieso de Valdés; Señora del doctor Valladares; Quinita Bernal de Cortada; Luz Fernández de Cossío; Ofelia Travieso de López; Señora del doctor Godínez; Agustina Oliva de López; Señora del Doctor Del Río y Señora de Acevedo.

Señoritas:

Fina y Tomasita Cancio, las encantadoras señoritas de la casa, Dolores y Antoñica Valencia, un grupo encantador formado por Chela y Solita Coto, Olga Moré; Esther Marrero; Eloína y Dalia Rojas; Estela y Elena Ovies; María Silvia Fernández Tablada; Nica y Aurora Cruz; Rina Cortada, Luisa Minsal; Emma Gómez.

Un aparte a la gentil señorita «Lolita» Albaladejo; Zoraida Rojas; Esther Pita; Zelaida y Juana Ma. Ovies; Isabel y Margot Cossío; Rosario y Adelfa Valdés; Elisa Montoto; Mercedes Gacio; Hilda Cruz; Caridad Oliva; Zoila María Villarejo; Emma Gravier; Señoritas Día é Señoritas Muñoz; Andreíta Regalado y Alba Cejas.

Caballeros: Señor Rodolfo J. Cancio, Jefe del Despacho de la Estación Agronómica; Comandante Doctor Oscar

DR. GABRIEL GRAVIER

Nuevo Abogado santiaguero cuyos triunfos universitarios le han hecho acreedor a un justo homenaje de sus convecinos.

Soto y Calderon de la Barca; Comandante Doctor Jesús L. Vegaé querido Supervisor de la Estación Agronómica; Ingeniero Enrique Cancio; Doctor José Valladares, Supervisor de Sanidad de la Provincia; José Rafael Soto; Tiburcio Barreras, Secretario de la Junta N. de Pesca; Rafael Oliva, alto empleado de la Secretaría de Agricultura; Doctor Manuel Godínez; Doctor Carlos Díoz; Doctor Antonio Ramírez, Jefe Local de Sanidad; Doctor Guillermo Gallol, Delegado de la Provincial; del Partido Liberal; Doctor Méndez Plasencia; Doctor Gabriel Gravier; Doctor Radio Cremata, joven y talentoso abogado; Doctor Antonio Fernández; Capitán Avelino Rojas; Señor Evelio Lavoy; Secundino Fernández; Ingeniero Enrique González; Pedro Acevedo; Bernardo del Rojo; Doctor Máximo Fernández Tablada, Abogado y Notario de esta Ciudad; Doctor Rafael del Castro, Director de los Laboratorios Biológicos; Doctor Augusto Medereros; Alfredo Amo; Eugenio Cabaña; Doctor Mariano Albaladejo; Pedro Rodríguez; Manuel Haedo; José A. Gómez; José M. García; Angel Fernández López; Doctor Arsenio Miusat; Eduardo Haid; Bebo Gómez; Edmundo del Río; Guillermo Fernández, Jefe de los Talleres de Ciénaga; Evelio González; Bernardo Guash; Lorenzo Rincklar; Rodolfo Cancio Jr.; Radolfo Hernández; Juan Santaella; Señor Bistuer, Concejal del Ayuntamiento de la Habana; Doctor José de JesLs Castaño; H. J. Medrano; César Rodríguez, Presidente de la Asociación de Repórters, Jacinto Hernández; Arturo Rodríguez; Angel R. Otero; Rolando Kurequi; Santiago Rojas; Raúl Pérez; Salvador Gálvez; Francisco Garau; Juan José Moré; Avelino Rojas Dr.; Carlos M. Noroña, Secretario de la Junta Municipal Electoral; José García; Juan José Sánchez, entusiasta Profesor de la Escuela Modelo General Alemán; Francisco Simón, Presidente de la Asociación Local de la Prensa; Mario Castro; Sargento Luis González; Hilario Cremata; Ramón Cruz; Melvin Noroña, Luis Ordiere; Luis Alvarez; Rafael y Gabriel Oliva; Aurelio López; Ciro del Real; José Díaz; Enrique García, José Ramón Alvarez; Miguel Angel Fernández de Cossío; Roberto Azpiazu; Miguel Labrada; Pedro Moraguez; Alfredito Herrera; Ernesto Herrera; Pelayo Rubí; Benigno Cruz, contador de la Estación Agronómica; Leonides Cremata; Alí Cortada; Julio Llanes; Palmiro Figueredo y «Yivo» Cremata.

EVA ROJAS, Cronista Social.

LAS ELECCIONES DE LOS PERIODISTAS GUINEROS

De la infección que inesperadamente le atacó hace días a ambos ojos, amenazando dejarlo ciego, ha mejorado mucho el joven Enrique, hio del estimado propietario del hotel de esta villa, «Esquina de Tejas», nuestro amigo el señor Mariano Domínguez.

Muy deveras nos alegramos de esa mejoría.

Avenida en mal estado

Los vecinos de la antigua calle de la Habana, hoy Avenida del General Machado, me ruegan suplique en su nombre al señor Díaz Valdivia, nuestro Alcalde, ordene la inmediata reparación de la misma en la cuadra comprendida entre Maceo y General Asbert.

Esa cuadra está en tal estado, que camiones y automóviles cruzan constantemente por sobre las aceras, destrozándolas, por no pasar por los muchos pantanos que en la misma hay, llenos de agua a veces corrompida.

Los periodistas Locales

Celebradas elecciones en la «Asociación de Periodistas» local, los miembros de dicho organismo celebrarán con una comida la toma de posesión de sus nuevos directores.

A ela invitarán al Presidente de la «Asociación de Repórters» de la Habana, señor César Rodríguez, candidato a representante por los Populares habaneros al que apoyarán en sus aspiraciones los güineros periodistas. Pronto se fijará la fecha y lugar en que se habrá de celebrar esa comida.

Los teléfonos

Por más que se ha dada por terminado el asunto de los teléfonos, localmente muy pocos han sido los que han vuelto a instalarlo, y estamos seguros de que, mientras la cuota no sea rebajada, la mayoría lo volverá a instalarlos.

Unos por lujo, y otros por el «qué dirán» no lo habían suprimido pero es casi seguro que ahora aprovecharán el momento para suprimirlo y quedar bien.

El Corresponsal.

PETICION DE MANO EN SAN DIEGO DEL VALLE

Gustosa despejo la incógnita que ocupó en días pasados una de las columnas de este rotativo. La trigueñita gentil y el joven habanero. Obtienen el permiso oficial para realizar sus más caros ensueños de amor: el matrimonio. Ante el padre de la feliz novia, formuló personalmente Evaristo Calvo, su petición. Ell es una amiguita simpática y hermosa, la señorita Celia Rofes.

Preciosa su canastilla de boda.

Muchos regalos y muy lindos. Profusión de encajes y finísimos bordados, blancos como los ideales que ambiciona la gentil parejita.

A las incontables felicitaciones que reciben diariamente Celia y Evaristo, incluyo la mía muy sincera, haciendo votos porque la felicidad sea su eterna compañera.

Con mucho placer daré detalles de la boda, en su oportunidad, que no está muy lejos.

HUESPEDES DISTINGUIDOS

Desde hace algunos días comparte en el hogar de la señora María Illance Viuda de Campo una corta temporada, la señorita Dulce María Macías, acompañada de su distinguida mamá, muy apreciadas en San Diego y miembros distinguidos de la buena sociedad ranchuelera. El miércoles tuve el gusto de recibir la muy atenta visita de la señorita Macías y su tía Carmen Campa.

Un saludo expresivo para Dulce María y su respetable mamá, deseándoles una grata estancia en nuestro Valle.

Socorrito Paredes,
Cronista Social.

FIESTAS ONOMASTICAS CELEBRADAS EN MATA

SOCIALES DE MATA

Celebraron el día 29 su fiesta onomástica personas muy distinguidas de la localidad. Entre ellas la señora Paula Armas de Piña, Pedro Pablo Silva el áoven y simpático Alcalde del Barrio de Calabazar, doctor Pedro R. Vilorio y su hijo Pedrito, Pedro Corcho, Pedro Núñez, Pedrito Núñez, Pedro Ortiz, Pablito Almeida, Pedro Horta y su monísimo hijo Pedrito.

Reciban, aunque tarde, mi felicitación.

DE TEMPORADA

Hace algunos días nos abandonó el muy apreciable caballero señor Gabriel Pereda, alcalde muy querido del barrio de Santa Clara.

Deseamos a tan correcto ciudadano un pronto regreso al pueblo de Mata.

LOS QUE LLEGAN

Son dos jóvenes y aventajados estudiantes, uno mo buen amigo Juan Yanes, que procedente de la Capital de la República donde cursa sus estudios viene a pasar aquí los meses de vacaciones después de obtener muy brillantes notas en los recientes exámenes.

El otro Lorencito Mata, que después de haber obtenido muy buenas notas en los exámenes sufridos en Sagua la Grande, regresa también a la localidad donde tanto se le quiere.

Bienvenidos ambos.

ENTRE NOSOTROS

Se encuentra la señorita Nelia Cacicedo, que pasará algunos días al lado de sus apreciables familiares los esposos Cacicedo y Díaz.

Le deseamos unos días muy divertidos a la simpática Nelia.

CUERVO, Corresponsal.

UN GRAN TRIUNFO CATOLICO CONSTITUYO LA IMPONENTE PROCESION LLEVADA A EFECTO EN SANTA CLARA EN HONOR DEL CORPUS CHRISTI

Hacía años que Villaclara no presenciaba un espectáculo de esta naturaleza, no obstante las importunas lloviznas caídas

EL BANQUETE EUCARISTICO FUE UN EXITO

CRONICA CATOLICA

La magna e imponente procesión religiosa celebrada el domingo 22, en honor del Corpus Christi, fué como se esperaba: un glorioso triunfo católico.

Aquel hermoso acto de larga recordación para los villaclareños, fué eficientemente organizado por el Excmo. Señor Angel Tudurí y Perera, nuestro queridísimo y apreciable Vicario Foráneo, quien ha contado con el decidido concurso de la Unión de Caballeros Católicos de esta ciudad.

La festividad tradicional que todo el mundo católico conmemora, tuvo las más preciadas características de hermosa solemnidad.

A pesar de las inoportunas lloviznas ocurridas en plena procesión, ésta quedó siempre lucida, muy imponente, demostrando así todos los manifestantes, en sus respectivos lugares—firme, serenos y correctos—la fe y el amor hacia a Jesús Sacramentado.

Hacía más de tres años que Santa Clara no presenciaba espectáculo semejante, tan grandioso y solemne, paseando por las calles principales, Su Divina Majestad, en justo homenaje de veneración y de desagravio de las múltiples ofensas que continuamente recibe el Divino Redentor.

La crónica ante ese fausto y memorable acontecimiento católico, que la historia villaclareña registra como algo excepcional y nada comun, se complace en reseñar pormenorizadamente el desenvolvimiento que han tenido los actos celebrados en aquel recordado domingo, n honor del Corpus Christi.

Por la mañana, a las siete y media, principió en la Iglesia Parroquial, la Misa de Comunión General, a la que asistió gran número de fieles, y todos los niños de la Catequesis de aquel santo templo. Junto con estos niños, se asociaron los de la Catequesis establecida en el Reparto «Dobarganes»—a iniciativa de la Unión de Caballeros Católitos—para recibir por vez primera, la Hostia Consagrada de Nuestro Señor.

Ofició el propio Padre Tudurí quien antes de proceder a dar la comunión a los fieles y nuevos comulgantes, dirigió a estos sus cálidas y fervorosas palabras, exhortándolos ser buenos, obedientes y útiles a la Patria, pidiendo que recibido ya en espíritu a Jesús Sacramentado, oraran mucho por la prosperidad de nuestra amada República, por sus respectivos padres y familiares y por las catequistas abnegadas y serviciales que procuraron titánicamente preparar a estos niños de la doctrina cristiana, para practicar y profesar la religión católica. Las palabras pronunciadas elocuentemente por el Padre Tudurí conmovieron mucho a los oyentes, ya que las dijo con inusitada alegría, al ver que constituía para aquellos niños una inmensa e inefable dicha, de recibir en aquella hermosa ocasión, la figura de Cristo en la Hostia Consagrada.

Fué, en efecto, un momento de emoción espiritual, solemne...

El altar estaba, con tal motivo, primorosamente adornado. Con buen tacto y buen gusto artístico, intervinieron en este delicado trabajo floral, los señores Juan J. Hurtado, Antonio Alemán Villarreal, Rafael Angel Pérez y Alfonso Morales Romero.

Para ellos van las felicitaciones del cronista, por sus felices aciertos.

El Coro de la Hora Santa, quedirige la entendida Profesora de Canto, señora Belén del Moral de Trujillo, se hizo cargo de ejecutar cánticos alusivos al acto.

Componen el Coro las señoritas Concepción del Moral, Carmen Tenorio, María Mercedes Bernal, y los jóvenes Juan Hurtado, Antonio Alemán y Apolo Cela Matienzo.

Al Banquete Eucarístico se acercaron también, a más de un gran número de fieles, una nutrida representación de la Unión de Caballeros Católicos.

Y las naves del santo templo estaban materialmente ocupadas, presenciando con fervor inusitado aquel magnífico acto espiritual que muchos recordarán por largo tiempo...

Terminada la Santa Misa, los nuevos comulgantes se trasladaron al domicilio particular de la señora Carmen Ayala Viuda de Vázquez, quien cedió gustosa su casa, y en donde se les sirvió a los niños de Primera Comunión un espléndido desayuno, obsequio de los Catequistas de aquella Doctrina. Los invitados a este sencillo acto, quedaron complacidos de las deferencias dispensadas.

Más tarde, a las ocho y media a. m., comenzó la Misa Solemne, en la que ofició el P. Tudurí. El coro fué reforzado a toda orquesta. Al de la «Hora Santa», se unió el Coro que dirige la señora Amptro García de Fernández, bajo cuya dirección se rindió por todos una labor irreprochable, magnífica...

Así, imponente y solemne, se celebró la Santa Misa, ante una numerosísima concurrencia.

Por la tarde, sobre las cinco, se efectuó la magna procesión religiosa. El acto más grande que los católicos villaclareños ha presenciado, no obstante el mal tiempo y las afirmaciones sugeridas al respecto.

La labor de la comisión organizadora, rendida en fechas anteriores, que fué óptima, activísima y ejemplar, se confirmó plenamente ante la disciplinada actuación desplegada en plena procesión.

Ya todos reunidos en el Parque de la Iglesia Parroquial, con la puntual asistencia de todas las representaciones sociales y religiosas señaladas en el programa, comenzó la ejecución del Himno Nacional, por la Banda Municipal, cedida galantemente por nuestro laborioso Alcalde señor Ugarte. El orden del acto no pudo ser más correcto y fundamental.

A la procesión asistieron en el orden que se cita: los niños de la Congregación del Niño de Praga, con la señora Angela Barquín Viuda de Amador, como Presidenta; las distintas doctrinas cristianas; las alumnas del Colegio Teresiano, con la asistencia de las Reverendas Madresá del colegio del «Amor de Dios», también con la asistencia de las Reverendas Madres; la Archicofradía de la Pasión con la señora Clotilde Velasco de Barrera, como presidenta a la cabeza; Archicofradía de Nuestra Señora del Sagrado Corazón de Jesús con la señorita Ana María Díaz, como Vicepresidenta, a la cabeza; la señorita Amparo Hernández, la Pía Unión de San José, con doña Petra Muñoz de Portero, como Presidentaá la Tercera Orden de San Francisco, con el doctor Alejandro Portero, como Presidente de la Venerable Orden; la Banda Municipal en pleno; los niños de primera comunión, dirigidos por las señoritas María Villa Suárez, Gloria Tandron y otras; las numerosas Damas Católicas; las Damas Isabelinas, con la señora Esperanza Ruiz de Alemán, Secretaria, en representación de la Gran Regenta; los Angelitos preparados y dirigidos de modo eficientísimo por la incansable señorita Lucía Moreno; la Archicofradía de la Guardia de Honor al Sagrado Corazón de Pesús con la señorita Victoria Pedraza como Presidenta; el Apostolado de la Oración; los Caballeros Católicos en gran número, con el Consejo Directivo en pleno; el Santísimo llevado por el Excmo. Señor Angel Tudurí, sirviendo de Diácono y Subdiácono, respectivamente, los Rvdos. Padres Lorenzo de San Gabriel, Rector de la Comunidad, y Padre Serafín. También el Padre Nicolás de la Asunción, intermino en la dirección del palio que, en varios momentos, fué llevado entre los señores Gabriel Ugarte, Alcalde Municipal; Doctor Eudaldo Gómez, Jefe Local de Sanidad; Don Fernando Strems, Cónsul de España; Ingeniero Juan M. Sarmiento, Vicepresidente de la Unión; doctor Alejandro Portero, celoso director de la Escuela Normal; Odilio M. de Ayala, Secretario del Directorio Nacional de la A. C. C. C; Doctor Amado S. Gemeil, Presidente de la Unión; Alejandro Pairol, alto empleado de Sanidad; y otras significativas personalidades del foro judicial, social, civil y religioso.

Detrás de este grupo se sumaron gran número de fieles y creyentes, en masa compacta, llegando entre todos al considerable número de dos mil personas.

Gracias a la feliz idea del Excmo. Señor Angel Tudurí, en el trayecto de la procesión, se levantaron en distintos lugares seis artísticos altares, que significaban las seis estaciones del Santísimo, cantándose solemnemente en cada estación el Tantun Ergo, suprimiéndose la Bendición de ritual por el mal tiempo.

La procesión, por consiguiente, resultó imponente, grandiosa...

Se recorrieron las calles principales, con mucho orden y en la forma siguiente: de la Iglesia Parroquial a la calle de San Pablo, de aquí a la de Luis Estevez, haciendo parada ante el altar levantado en la puerta del domicilio del doctor José B. Cornide y familia; después en la puerta del acreditado hotel «Santa Clara» también descansó Su Divina Majestad en el artístico altar que a iniciativa de don Eugenio Fernández y señora se levantó en aquel céntrico lugar; se recorrió los alrededores del Parque Vidal, haciendo parada ante el altar situado en los portales del Banco City, gracias a la cooperación del doctor Francisco de la Torre y señora que costeó el mismo; se pasó frente al Palacio Municipal hasta la calle de Máximo Gómez, descansando nuevamente el Santísimo en la puerta principal del Colegio del «Amor de Dios», siguiendo la procesión por la misma calle y haciendo parada en la puerta de la casa de la señorita Adelaida Jiménez y familia, ante cuyo hermoso altar se cantó, como en los demás, el Tantun Ergo, finalizando la progresión al regresar a la Iglesia Parroquial en cuya puerta principal se levantó un magnífico altar preparado eficientemente por la Comisión organizadora, y desde allí, el Excelentísimo Padre Tudurí, ante un silencio religioso y ante una conncurrencia numerosísima usó de la palabra, expresando su viva gratitud al pueblo villaclareño, de modo particular a las dignísimas autoridades allí presentes, que gustosos acudieron a ese público homenaje espiritual tributado a Jesús Sacramentado, teniendo para todos cariñosas frases de patriotismo, de fe y de simpatía. Las palabras del ilustrado sacerdote cubano, que tanto ama y quiere esta tierra «pilonga», conmovieron en extremo a los innumerables oyentes. Después procedió de modo solemnísimo a la bendición con el Santísimo, y seguidamente fué llevado bajo palio hasta el Sagrario terminando así con broche de oro tan magnífica fiesta.

Como datos finales es justo afirmar que por suscripción popular hecha entre las principales y distinguidas familias de esta sociedad, gracias a la labor rendida eficazmente por la comisión organizadora, se adquirieron gran cantidad de velas que fueron distribuidas entre todos los manifestantes. La comisión encarga al cronista exprese por este medio, a todas esas familias que se prestaron a ofrecer gustosos esos donativos su gratitud, por tan caritativa atención que el propio cronista aplaude sin reservas.

También diremos que en el desayuno ofrecido a los nuevos comulgantes, se obsequiados entre éstos, artísticos y piadosos recordatorios; y que la señorita Lucía Moreno desplegó en días anteriores y en la misma fecha de a procesión una titánica labor que merece todas nuestras más entusiastas alabanzas.

Y para terminar van nuestras felicitaciones muy cordiales y muy expresivas, en primer término al Excmo. Señor Angel Tudurí, a quien se le debe en gran parte el clamoroso éxito de este acontecimiento católico que Villaclara toda recordará con agrado por largo tiempo, y porque en todo momento prestó la más mínima atención y cooperación loable por el mayor lucimiento de esta fiesta; y para la Comisión organizadora, integrada por los señores Odilio M. de Ayala, Juan J. Hurtado, Ceferino Barreiro, Rafael Angel Pérez, y Segundo Garrido, nuestras más vivas y cariñosas felicitaciones por su magnífica labor emprendida por el éxito de este acto, ya que siempre de modo constante y ejemplar, procuraron cada uno de ellos rendir sus misiones respectivas con amorosos empeños y con probada voluntad férrea.

Para todos el elogio y la admiración sincera de la crónica.

C. Rodríguez de la Cruz.

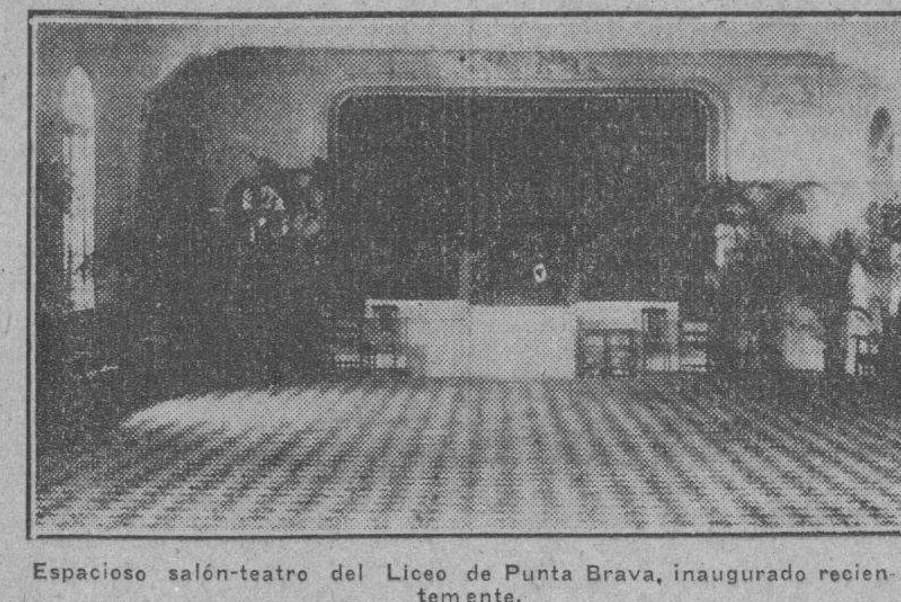

Espacioso salón-teatro del Liceo de Punta Brava, inaugurado recientemente.

ESPLENDIDA INAUGURACION DEL NUEVO TEATRO DEL LICEO DE PUNTA BRAVA

La Sección de Declamación obtuvo un gran éxito en sus representaciones. El programa. Grandiosa concurrencia

Inaugurado ya el nuevo teatro

FuFé el domingo por la noche, en que la Sección de Declamación de la prestigiosa sociedad local, obtuvo uno de sus más grandes y felices éxitos, inaugurando con gran lucimiento el nuevo teatro, cuya gran sala, era pequeña para dar cabida al numeroso y distinguido auditorio.

Esas señoritas y jóvenes que integran el Cuadro de Declamación, han sabido con su arte exquisito, llevar al viejo historial del Liceo, una nueva página de gloria, escrita con caracteres grandes y brillantes, que hacen honor al Liceo.

Para esa noche del domingo 29 de Junio, estaba fijada la fecha en que tendría lugar la gran velada teatral organizada por la Sección de Declamación, la que se desarrolló felizmente bajo el siguiente programa:

Dió comienzo éste con la zarzuela cómica en un acto dividido en tres cuadros, letra de los señores Arniches y Celso Lucio, música del maestro Jiménez, titulada «La Guardia Amarilla».

El reparto fué hecho de la manera siguiente:

Ernesto, a la señorita Rosario Felipe; Margarita, a la señorita A da Ceballos; Magdalena, a la señorita Isabel Valdés; Andrés, al señor Oscar Díaz; Hunderrocas, al señor José A. López; Tragaviñas, al señor Alfredo Valdés; Mataduenñas, al Sr. Celestino Valdés; Un Capitán, al señor J. Mesa, Diego de Silva, al señor Alberto Soroa; Alférez primero y segundo a los señores Valdés y A. Zamora; y Patalarga, Nuño y Un Conspirador, a los señores Soroa, Moyano y Zamora, respectivamente.

El Coro de Aldeanas fué interpretado por las señoritas Julia Silva, Dulce Mr. Hernández, Margot Ceballos Caridad Hernández, Isabel Concepción, Blanca y Hortensia Hernández; María Manuela Benítez y Julia Casas.

Durante el intermedio el señor José A. Valladares, cantó varias romanzas y tangos siendo muy aplaudido.

Se llevó nuevamente a escena la bella opereta en un acto dividido en tres cuadros, letra de los señores Mihura y González, música del maestro Penella, titulada «La Niña de los Besos».

He aquí el reparto de la obra.

Coralito, a la señorita Rosario Felipe; La Morita, a la señorita Isabel Valdés; Mlle. Lidye, a la señorita Aida Ceballos; una Doncella, a la señorita María M. Benítez; Godínez, al señor Oscar Díaz; Juanita Carrlill, al señor José A. López; David el Italiano, al doctor Joaquín I. Hernández; Pablo, Luis y Antonio, a los señores Juan Mesa, A. Valdés y Alberto Soroa; López, al señor José Anaya y el Eslipín y Camarero, a los señores Diego Felipe y Antonio Zamora.

El Coro de Floristas, estaba integrado por las señoritas Julia Casas, Aida Ceballos, Hortensia Hernández, Isabel Valdés, Blanca Hernández, Isabel Concepción, Caridad Hernández, Margot Ceballos, Dulce M. Hernández y Julia Silva.

Pasemos ahora a la concurrencia: Numerosa y distinguida.

Dióse cita esa noche allí, todo cuanto vale y significa en nuestra sociedad, por su prestigio, belleza y distinción.

Entre las damas, recordamos a las siguientes:

Cármen L. de Valladares; Rosaura M. de Bardales; Josefina F. de López; Avelina F. de Valdés; Carolina F. Viuda de Hernández; Mercedes Q. Viuda de Ledon; Hortensia L. de Pérez; Josefina L. de Alacan; Onelia F. de Díaz; Dulce María Fuentes de Alonso; Rosa de Castro de Díaz; Andrea V. de Rodríguez; Juana Ibañez Viuda de Palomino; Adelina C. de García; María H. de Martín; Carmelina V. de Valdés; Juana C. de Castro; Caridad M. de Casas; Dolores G. de Hernández; Ofelia M. de Anaya; Alicia D. de Orue; Angela G. de Felipe Lucía D. de Felipe; Modesta M. de Casuso; Evolia T. de Rodríguez; Eloísa G. de Suárez, Lucía Aragon de Pitaluga, Lilia H. de Martínez; Ana San José de Moyano; Evangelina A. de Martínez; Petrona A. de Hernández; Evangelina H. de Domínguez; Antoñica R. de Muñoz; Marina A. de Gavilondo; María G. de Falcon; Higinia Valdés de Díaz; Estola T. de Felipe; Ernestina A. de Anaya; María Luisa Rodríguez de Rivero.

Andrea F. de Rodríguez; María M de Anaya; Milagros H. de Valladares; Clara Felipe de Troncoso; Señora Hernández de Falcon; Elvina Fernández de Castañeira; Señora de Otero; Aurelia Martínez de Ceballos; Señora de Hernández: Señora de Rodríguez y otras que me es imposible dar sus nombres.

Señoritas.

Bellas y lozanas flores de nuestro jardín estaban allí presentes.

Señorita María Teresa Hernández; Rosa y Mercedes Valdés; Flora y María Felicia Rodríguez; Teté Casuso; Mirta y Carmelina Delgado; Mercedes López; Sara González; Julia y Elena Muñoz; Delia y Olivia Valladares; Blanca Falcón; Regla y Consuelo Felipe; Lilia Suárez; Gloria Anaya; Angélica Vidal; Otilia, Alicia y Cuca Leal; Dominica Arencibia; Casilda Silva; las señoritas Vidal y Piña; Josefina Alacan; Ana Celia Torres y otras más que harían esta reseña interminable.

Debemos hacer constar que de los pueblos de Bauta y Arroyo Arenas, asistió a la fiesta, una nutrida comisión de damas y caballeros.

No queremos terminar sin enviar nuestra más calurosa felicitación que es la del DIARIO DE LA MARINA, a las señoritas María Luisa Felipe, Maestra Directora y Concertadora y a la señora Onelia Felipe de Díaz, por el artístico y regio dibujo de la cortina del escenario.

Felicitación que hacemos extensiva a todos los miembros de la Sección de Declamación y a los señores Herminio García y Fabián Portillo, Apuntador y Electricista, respectivamente; a nuestro amable y consecuente amigo Domingo Galindo que tantas atenciones tuvo para con todos los artistas y finalmente, dejado para último de propio intento, al señor Oscar Díaz, Primer Actor y Director Artístico y celebrado pintor escenógrafo, valioso miembro del Liceo de Punta Brava, y mantenedor incansable de estas veladas teatrales, que tantos y brillantes éxitos vienen obteniendo bajo su valiosa dirección.

El DIARIO DE LA MARINA se complace en dar cuenta en sus columnas de fiestas como ésta que dejamos reseñada.

José A. López.

EL APOSTOLADO EN MAYAJIGUA

La Srta. Hilda Escobar se graduó de Bachiller.—Notas

Hilda Escobar

Con notas excelentísimas terminó su Bachillerato en Santa Clara la estudiosa e inteligente Hilda Escobar.

Mi felicitación, que con cariño llegará a ella le recordará el sincero afecto de siempre.

De plácemes.

Los esposos Amparo Martínez y Emilio Escobar pues alegra su hogar la presencia gratísima de hijos y nietos, que en las vacaciones de verano les visitan.

Mi bienvenida a todos.

Hilda Fonticiella Alpízar

Embarcó la amiguita cariñosa y buena, atacada de apendicitis, para ser operada en Santa Clara.

Que felizmente retorne, en mi deseo.

El Apostolado de a Oración

E viernes veintisiete se ceebró en nuestra Parroquia, una misa muy concurrida, dedicada a la Congregación cuyo nombre encabeza estas líneas.

Las socias, con sus hermosos distintivos daban una bella nota de fervor y devoción.

Nutrida la Comunión, por lo que se hallarán muy satisfecho el P. Felix y los católicos en general.

«Las Hijas de Elena»

Con Baby Peggy en el principal role, fué exhibido esta película en el simpático cine «Eva».

En hilaridad constante se mantuvo el público.

Secundaban a Baby, el insuperable Mat Moore y Clara Bow, sumamente encantadora y de natural talento artístico.

Regia comedia «Las Hijas de Elena».

Teresa de OROZCO,
Cronista Social.

NOTAS DE DOLOR EN STO. DOMINGO

Nuevo graduado en Derecho. Despedida a un matrimonio

En la Universidad Nacional, en donde con el éxito más lisonjero cursó la Carrera de Derecho, acaba de conquistar un nuevo triunfo el joven Bruno Gavica y González, hermano del doctor Calixto, que es una gloria de la Medicina Cubana.

En los exámenes celebraron en el «Alma Mater» recientemente terminó Bruno sus estudios, obteniendo en todas las asignaturas notas de Sobresaliente, habiendo recibido por ello calurosas felicitaciones de los señores Catedráticos que formaban el Tribunal.

A esas felicitaciones, no puedo por menos que unir la mía, haciéndola extensiva a su querida madre, que tanto ha luchado por el porvenir de sus hijos y que hoy ve con justificado orgullo coronados sus deseos.

UN SALUDO

Para las simpáticas y gentiles María Gavica y Carmita Espinosa, inteligentes señoritas, que abriendo un paréntesis en los estudios que con éxito cursan en el Instituto de la Capital, han venido a este su pueblo querido, con objeto de disfrutar de las vacaciones junto a sus familiares.

DESCANSE EN PAZ

Una cruel enfermedad rebelde a todo tratamiento, ha llevado a la tumba al señor Andrés Artiles.

Era el que acaba de rendir la jornada de la vida un laborioso hombre que desde pequeño quemó incienso en el altar del trabajo dignificado y honrado.

Descanse en paz, y reciban sus familiares mi sentida condolencia.

OTRA NOTA DE DOLOR

El hogar de nuestros buenos amigos el señor Juan M. Llerena y Ofelia Quesada viste hoy las negras gasas del dolor.

Víctima de rapidísima enfermedad dejó de existir en días pasados en la capital donde tenía su residencia, el respetable caballero Manuel Llerena, en cuyo corazón se anidaban los más puros sentimientos.

Paz a sus restos y sean estas líneas mensajeras del pésame que envío a sus atribulados familiares.

DESPEDIDA

Rumbo a la Sierra ha partido el estimado matrimonio Sixto Monteagudo y Clarisa Núñez, donde se proponen pasar la temporada de verano.

Que su estancia en tan pintoresco lugar les sea grata y que muy pronto los contemos entre nosotros nuevamente.

JERICO, Cronista Social.

LA NUEVA CRONICA SOCIAL DE GUANE

Simpática boda.—Un sentido fallecimiento.—Onomástico

Ante todo sea mi entrada en ese rotativo, con un atento saludo para nuestro Director doctor José I. Rivero y todos los demás compañeros.

Gracias por el honor inmerecido de haber sido nombrada Cronista Social en este pueblo, y aprovecho la oportunidad para ofrecerme en todo lo que sea de mi incumbencia.

BODA

El sábado en nuestra Parroquia de San Ildefonso se celebró la boda de la bella señorita María del Amparo Díaz y Borrego y el correcto joven Eugenio Riveira y Paleo.

Elegantemente ataviada se presentó la novia, portando un precioso ramo nupcial que dedicó después de la ceremonia a la Virgen de las Nieves en su altar.

La señora Prudencia Borrego de Díaz y el señor Ceferino Díaz, padres de la desposada fueron los padrinos.

Testigos: los señores Lorenzo Díaz y Acosta y Manuel Abad y Alvarez.

Selecta la concurrencia que acompañó a los novios.

Partiendo los nuevos esposos para su nido de amor en una magnífica máquina.

Reciban mi felicitación.

SENTIDO FALLECIMIENTO

Hondamente impresionada por la desaparición de Sor María Terrés, Superiora del Sanatorio «La Milagrosa», de esa capital, escribo estas notas.

Tenía mi afecto y la veneraba por sus bellas cualidades y las virtudes que atesonaba.

Cristianamente entregó su alma a Dios, dejando un enorme vacío en la Comunidad y funcionarios al Sanatorio de Católicas Cubanas.

Sor María, mis preces por tu alma; que el Señor te haya acogido en su corte.

Mi condolencia a la Asociación de Católicas Cubanas, a la Comunidad de Hijas de la Caridad y a los Padres Paulas. Sepan que con ellos lloro tan sensible pérdida.

ONOMASTICO

Han celebrado su fiesta onomástica nuestro digno Juez de Primera Instancia e Instrucción señor Pedro Lucas Lozano y su lindo niño Pedro Luguita y los señores Pedro Murrieta y Pedro Bengochea.

A todos mil felicidades.

Para mi pequeño amigo Pedro Pablo Enríquez y Calderon, muchos regalos y un beso.

María Cristina Parra,
Cronista Social.

M.E.C.D. 2016

SE OFRECEN

DESEA COLOCARSE UNA SEÑORA de mediana edad, del país, de cocinera o para cuidar niños. Prefiere el Vedado. Telf. F-4995.
O2 24884 3—5 Julio

COCINERO ASIATICO, SE DESEA colocar en casa particular o comercio. Cocina a la española, criolla y repostería. Con buenas referencias. Informes: Telf. A-8732.
O2 24866 3—6 Julio

COCINERO DEL PAIS, DESEA COLOCARSE en casa particular o comercio. Sabe repostería. Buenas referencias. Telf. M-4866.
O2 24868 3—5 Julio

DESEA COLOCARSE UNA SEÑORA de color para cocinar. Sabe hacer plaza. Teléfono U-6853.
O2 24924 3—6 Julio

SE OFRECE UN COCINERO EXPERTO asiático, para casa particular. Sabe cocinar muy bien a la criolla o española. Repostero. Muy limpio. Tiene referencias de donde ha trabajado mucho tiempo. Informes: calle Mazón por Valle. Telf. U-9704.
O2 24916 3—6 Julio.

COCINERO ESPAÑOL. SE OFRECE para casas particulares o comerciales. Cocina a la criolla, española y francesa. Repostería y pastelería y helados. A-3090.
O2 24915 3—5 Julio.

DESEA COLOCARSE UN JOVEN asiático buen cocinero y repostero con recomendación, desea casa de moralidad. Informan San José 29, bajos, teléfono A-3976. P. Francisco New.
O2 24546 1—5 julio

SE DESEA COLOCAR COCINERA ESPAÑOLA. Sabe repostería. Para más informes: Teléfono A-5236.
O2 24164 30—5 Jl.

COCINERO REPOSTERO ASIATICO, joven, desea colocarse en casa particular. Sabe muy bien su obligación. Tiene buenas referencias. Informan: Calle Salud 26. Telf. A-1492
O2 24736 2—5 Julio.

SE OFRECE UN BUEN COCINERO repostero chino, joven. Cocina española, criolla, francesa, americana. Tiene buenas recomendaciones. Informes: Telf. A-6806.
O2 24699 2—8 Julio.

DESEAN COLOCARSE DOS JOVENES españolas; una para cocinar y la otra para cuartos o comedor; informan, calle 15 número 105; Reparto Almendares; Telf. FO-2256.
O2 24858 2 jul 10

DESEA COLOCARSE UNA COCINERA de color y con buenas referencias; sabe de repostería y si lo desean puede dormir en la colocación; teléfono F-5331.
O2 24683 2 jul 5

UN COCINERO Y REPOSTERO ASIATICO; experto en el arte; cocina a la criolla; española y francesa; ofrece sus servicios tanto para el interior como para la capital; al comercio y a particulares; informan, teléfonos M-4579; M-4375.
O2 24818 2 jul 5

SE DESEA COLOCAR UNA JOVEN española para cocinar y limpiar o manejadora; informan, calle 10 número 4 entre 5 y 3; Telf. F-4177.
O2 24726 2 jul 5

MUCHACHA ESPAÑOLA CON BUENAS referencias; desea colocarse de cocinera; duerme fuera; informan, teléfono M-1259.
O2 24877 3 jul 5

SE DESEA COLOCAR COCINERA REPOSTERA de color; muy limpia; con referencias de muy buenas casas donde trabajó; M-7122.
O2 25034 3 jul 5

SEÑORA ESPAÑOLA DESEA COLOCARSE de cocinera; es repostera; tiene buenas referencias; en la misma se coloca una joven de criada o manejadora; tiene buenas referencias; informan, teléfono F-6148.
O2 25032 3 jul 5

COCINERA REPOSTERA ESPAÑOLA; desea colocarse; sabe bien su oficio; tiene muy buenas referencias; teléfono M-4612.
O2 25048-49 3 jl 6

UNA JOVEN ESPAÑOLA DESEA COLOCARSE de cocinera; hace alguna limpieza; siendo corta familia; tiene referencias; teléfono M-2563.
O2 25052 3 jul 5

DESEA COLOCARSE UNA SEÑORA peninsular para cocinar o limpiar si es corta familia para las dos cosas; sale a los repartos; F-2035.
O2 25057 3 jul 6

DESEA COLOCARSE UNA SEÑORA española de mediana edad para cocinera; lleva tiempo en el país; tiene buenas referencias; no le importa salir al campo; informan, teléfono M-4613.
O2 25030 3 jul 5

UNA MUCHACHA ESPAÑOLA DESEA colocarse con un matrimonio para cocinar y limpiar; también de criada de mano; en la misma otra de criada de mano o manejadora; las dos con buenas referencias de familias conocidas; saben cumplir con su deber; teléfono M-9247.
O2 25059 3 jul 5

ESPAÑOLA COCINERA REPOSTERA, sabe hacer plaza, con toda clase de referencias donde trabaja. Dormir fuera. Llame M-3628.
O2 24875 3 jul 5

SE OFRECE UNA BUENA COCINERA; cocina a la española y a la criolla; sabe de repostería; es muy limpia; tiene buenas referencias y desea casa de moralidad; M-9578.
O2 25000 3 jul 5

DESEA COLOCARSE PARA COCINAR y limpiar a corta familia una española con buenas referencias; Rastro número 1; Telf. A-6804.
O2 24997 3 jul 6

JOVEN ESPAÑOLA DESEA COLOCARSE para cocinar para corta familia; tiene referencias; cocina a la española y criolla; sabe de repostería; informan, teléfono U-4669; Julia.
O2 25020 3 jul 5

SE OFRECE UNA REAL COCINERA repostera; cocina criolla y española y parte de la extranjera; tiene buenas referencias de casas conocidas; duerme en la colocación; teléfono M-5895; Eva.
O2 25043 3 jul 5

DESEA COLOCARSE ESPAÑOLA DE mediana edad para cocinar o para criada; duerme en la colocación; tiene referencias; informan, teléfono A-6923.
O2 25039 3 jul 5

DESEA COLOCARSE UNA MUCHACHA de color para cocinar o limpiar; informes, San Lázaro 352; altos.
O2 24840 2 jul 5

O-3. Manejadoras.

DESEA COLOCARSE UNA MUCHACHA que habla inglés y español para manejadora o criada de cuartos; tiene referencias; teléfono F-3880.
O3 24925 3 jul 6

O-5. Jardineros.

JARDINERO JAPONES; DESEA COLOCARSE en casa particular o en la finca; también entiende de agricultura y avicultura; informan, Maloja 29; Telf. A-9814; Hada.
O5 24010 28 jul 6

UN SEÑOR VALENCIANO DE 35 años acaba de llegar de Valencia y se ofrece como jardinero o agricultor lo mismo en el campo, sin pretensiones. Para más informes diríjase al apartado 348, Habana.
O5 24537 1—5 julio

MATRIMONIO AUSTRIACO, DESEA colocarse. El como jardinero o criado de manos; y ella como criada de manos; también puede ayudar a la cocina. Informes: Acosta núm. 14.
O5 24746 2—5 Julio

O-6 Choferes

BUEN CHOFER ESPAÑOL DE 22 años ofrece sus servicios; no pretensiones; informes al A-4831.
O6 24733 2 jul 5

CHOFER ESPAÑOL DESEA COLOCARSE en casa particular o comercio; teléfono U-1341.
O6 25065 3 jul 5

SE OFRECEN

CHOFER ESPAÑOL SE OFRECE PARTICULAR o comercio; maneja toda clase de máquinas; conoce la mecánica; es experto en su profesión y conoce todo lo relacionado al ramo de ella; teléfono F-2888.
O6 24748 2 jul 7

CHOFER ESPAÑOL CON EXPERIENCIA desea trabajar en casa particular; sin pretensiones y con buenas referencias; informan, Telf. I-6020; preguntar por Carlos.
O6 24682 2 jul 5

UN JOVEN ESPAÑOL DESEA COLOCARSE de chofer en casa particular o comercio; tiene buenas referencias y entiende mecánica; informan, teléfono U-7031.
O6 24996 3 jul 6

CHOFER ESPAÑOL DESEA COLOCARSE en casa particular, con 12 años de experiencia y experto en mecánica y automóviles; excelentes referencias. Informes: Telf. U-6927.
O6 24753 2—5 Julio.

DESEA COLOCARSE UN CHOFER mecánico; español; con 12 años de servicios y recomendaciones donde trabajó; teléfono F-2873; García.
O6 24755 2 jul 5

CHOFER ESPAÑOL DESEA COLOCARSE en casa particular. Tiene buenas referencias. I-7457.
O6 24714 2—5 Julio.

CHOFER, MUY RECOMENDADO, 12 años en la misma casa, blanco, cuidadoso; sin manías de andar en el motor, desea colocarse. Informan: Hotel Ambassador. F-6647.
O6 24707 2—9 Julio.

O-7. Costureras, modistas y sombreras

MODISTA SE OFRECE PARA CASA particular por días; cose por figurín toda clase de trajes de señora y niños; teléfono F-2204.
O7 24817 2 jul 5

DESEA COLOCARSE MUJER DE COLOR para coser y limpiar y arreglar ropa de señora, estilo tintorería. Obrapía 74, (sastrería).
O7 24735 2—5 Julio.

O-8 Lavanderas.

DESEA COLOCARSE UNA SEÑORA de color para lavar fuera o en su casa; tiene referencias; calle A número 176 entre 17 y 19; teléfono F-4445.
O8 4756C 3 jul 6

O-9. Operarios y Aprendices.

JOVEN MECANICO ESPAÑOL CON inmejorables referencias desea cualquier trabajo, tanto por su oficio como cualquier otro. Sale al campo. Teléfono F-5653.
O9 24608 1—5Julio

O-10. Oficinistas.

TENEDOR DE LIBROS, CORRESPONSAL, y trabajos en general de oficinas, inglés y español, solicita empleo, mucha experiencia, todo el día o por horas, dejen aviso señor Derosa, A-1959.
O10 24381 30 jul 5

SE OFRECE JOVEN DE 17 AÑOS, taquígrafo-mecanógrafo, y con conocimientos de teneduría de libros para trabajos de oficina; sin pretensiones. J. Piñeiro. M-2847 o Cerro número 589.
O10 24721 2—17 Julio.

—SE OFRECE TAQUIGRAFA MECANÓGRAFA, por modesta retribución semanal, para trabajar una sección. Se prefiere correspondencia. Teléfono A-1216.
O10 24702 2—5 Julio.

JOVEN FRANCES, HABLANDO Y escribiendo perfectamente castellano e inglés, culto y de buena presencia, muy práctico en trabajos de oficina, desea encontrar trabajo. Tiene referencias de primera clase. Malibrán. Obrapía 99.
O10 24918 3—8 Julio.

DESEA COLOCARSE UN JOVEN PARA trabajo de oficina; sabe mecanografía y teneduría de libros; tiene referencias; teléfono U-3069.
O10 25038 3 jul 6

TENEDOR DE LIBROS: PARA LA contabilidad general de cualquier giro, se ofrece, fijo o por horas, experto contador, 12 años práctica, excelente letra; buen calculista; conocimiento inglés y francés; superiores referencias. Muy práctico en el control y manejo de muchas cuentas corrientes. Prefiere casa estable. Sin pretensiones. A-9621.
O10 25092 4—12 Julio.

SEÑOR QUE POSEE PERFECTAMENTE el inglés desea cualquier trabajo para llenar horas desocupadas. Apartado 513.
O10 24327 30 jul 10

O-12. Ofertas Varias.

SE OFRECE UN JOVEN CHINO DE lavandero; en casa particular; entiende de algo de cocina o de criado de mano; buenas referencias; informan, Virtudes número 144; bajos.
O12 24069 29 jul 5

JOVEN ESPAÑOL DE BUENA FAMILIA; bien presentado; desea colocarse en farmacia; que conoce; escritorio o en laboratorio; sin pretensiones; tiene buena recomendación; dirección, Concepción de la Valla número 2 D; entre Campanario y Manrique.
O12 24766 2 jul 12

SE OFRECE UN ESPAÑOL DE MEDIANA edad para portero; sereno; limpieza de oficina o para habitaciones; puede dar referencias; informan, A-2348.
O12 24960 3 jul 6

SE DESEA COLOCAR UN JOVEN español de camarero o dependiente de casa o en casa particular; F-6168.
O12 24905 3 jul 5

SEÑOR RESPETABLE DESEARIA cargo como secretario particular o persona de confianza de señor solo o de familia distinguida. Referencias a satisfacción. Informes, teléfono A-9915.
O12 25002 3 jul 6

AGENCIAS DE COLOCACIONES

PRIMERA DE AGUIAR: UNICA agencia de colocaciones que tiene un excelente personal para todos los giros y toda clase de trabajadores. Maloja 53 Alonso. Telf. A-3090.
X 23621 27—6 Julio

LA MATANCERA

A-7740. Sirve rápidamente cocineras, criadas, toda clase de servidumbre y empleados de ambos sexos con referencias; calle Sol 103; servicio permanente a todas horas.
X 24373 30 jul 30

LA RAPIDA: U-8221, SANTIAGO 36-B tiene muy buenas cocineras, criadas, manejadoras del país y españolas, con referencias y acostumbradas al servicio. Servicio esmerado y permanente.
X 24522 1—8 Julio.

LA PURISIMA A-0339. LA AGENCIA preferida de la alta sociedad que se recomienda por sí sola con su personal escogido con referencias. Sol 112. Sánchez.
X 24575 1—9 julio

AGENCIA LA ESTRELLA. OFRECE buenas cocineras, criadas, manejadoras, lavanderas, camareras, sirvientes de clínicas cocineros, criados, camareros, dependientes de café o fonda. Colón 32 Tel M-9578.
X 24609 1—5 julio

AGENCIAS DE COLOCACIONES

AGENCIA "LA UNION", DE MARCELINA Menéndez, treinta y tres años de establecida. Es la única que en cinco minutos facilita todo el personal con buenas referencias. Llamen al Telf. A-3318. Habana número 114.
X 24205 30—7 Jl.

PIDA SUS SIRVIENTES A QUIEN le ofrezca garantías. La Agencia Montalvo las tiene; calle 17 esquina a F; Vedado. Telf. F-4427.
X 4755 2 agosto 1

SE COMPRAN

C-5. Muebles y Prendas.

COMPRO TODA CLASE DE MUEBLES modernos; máquinas Singer; ovillo central; neveras; divisiones de cristal y mamparas; teléfono A-6620; Salud 3.
C5 22604 21 jul 21

SE COMPRAN MUEBLES USADOS, máquinas Singer, sillería americana y del país. La Casa Bahamonde. Vives 155. Tel. A-2035.
C5 24637 1—16 julio

COMPRE BARATO
muebles; joyas; ropas de todas clases; objetos de adorno en bronce y otros metales en la casa de préstamos La Sociedad; Suárez 34; tel. A-7589.
C-5 24647 1-6 Jul.

MAQUINAS SINGER, SE COMPRAN cuarenta máquinas Singer para un taller de costura; llamen al teléfono M-8125.
C5 24364 30 jul 30

M-6806. COMPRO MUEBLES, PIANOS, máquinas escribir, coser, burós, archivos, objetos de arte, prendas, oro viejo, antigüedades, ropa, baúles escaparates, maletas cuero, todo valor. Salud 28. M-6806.
C5 24366 30 jul 7

C-7 Automóviles y Accesorios

AL CONTADO SE COMPRA MAQUINA cerrada para cuatro pasajeros; que esté en buen estado; ofertas señalando marca; año; precio y lugar donde se pueda verla; F. G. A. Apartado 32; Habana.
C7 25023 3 jul 6

C-9 Utiles de Oficina

PARTICULAR COMPRA MAQUINAS de escribir, usadas, pagando al momento su valor. Aproveche esta oportunidad de vender bien su máquina. Teléfono A-0369 Jesús María 12.
C9 22836 23—23 Jl.

SE VENDEN

V-1. Casas.

NO PAGUE ALQUILER. CASAS CON $50 de entrada con dos habitaciones; resto a pagar $10 mensuales; Marianao; Steinhart y General Lee; FO-7779.
V1 22621 21 jul 21

VENDO VIBORA CASA MAMPOSTERÍA, portal, sala, saleta, 2 cuartos baño intercalado, comedor, cocina, garage, patio; al fondo dos casitas, sala; cuarto; servicios; comedor; cocina; patio. Cercada de mampostería, fabricado 10.60x22 metros. $4,100 dueño Lagueruela 35 entre 2a y 3a.
V1 24603 1—6 julio

WASHINGTON 40, CERRO, CASITA de ladrillos, azotea y cielo raso, en $1.700 libres para el vendedor. Informan: en Daoiz 24, Cerro.
V1 24174 30—18 Julio

SE VENDE LA CASA DE LA CANTINA de Orfila, Marianao. Informa: su dueño: G. Lafuente, Inquisidor 10 y 12, Habana.
V1 24706 2—6 Julio

SE VENDE UNA CASA
de construcción antigua, de 8 y 1|2 metros de frente por 32 de fondo, Renta $70.00. Calle de Aguila cerca del Parque de Jesús María. Línea de tranvías por el frente. Una verdadera ganga: $6.500. Informan: Virtudes No. 1. Café Moka. Sr. Sardiña. De 9 12 a. m.
V1 24574 1—5 julio

VENDO, CERCA DE LA ESQUINA DE Tejas, una propiedad, compuesta de una casa al frente y cuatro casitas interiores, rentando actualmente $85 Todo moderno en $7.500. Informa: José Cofiño. Zequeira 124.
V1 24551 1—6 Julio.

CON $100 DE CONTADO Y $15 MENSUALES, hasta amortizar $600 más. vendo un Bungalow acabado de fabricar por Max Borges, con su terreno libre, en el Reparto "El Globo", a un kilómetro de Calabazar. Tiene jardín; portal; sala; un cuarto; baño y cocina; patio y pasillos; agua corriente y buena calle. Teléfono U-4266. Silva. Calle Domínguez esquina a Cocos.
V1 23841 28—13 Julio

VENDO CON FACILIDADES; HERMOSA casa esquina; recién construída; citarón; todas comodidades; planta baja: garage; jardín; junto cuatro líneas tranvías y crucero Marianao-Playa; la mejor construída de este hermoso reparto; también otra que estoy terminando; dos plantas independientes; véalas antes de comprar; calle 11 y 16; Alturas de Almendares; informes FO-2187.
V1 24027 28 jul 6

VEDADO: CALLE 23
Casa de dos plantas, independientes. Sala; saleta; comedor; espléndida galería; cinco habitaciones. $22.500. Buena renta. Gerardo Mauriz. Villa Rosa Lina, Marianao. FO-7815

VEDADO: PROXIMA A 23 Y PASEO
Casa cinco habitaciones; tres baños; sala; comedor; jardín y portal, 15 mil pesos. Otra, próxima al Parque Medina, dos plantas independientes, jardín; portal; sala; recibidor; tres habitaciones; cuarto; servicio criados; garage cada planta, $22.500. Gerardo Mauriz. FO.7815.

VEDADO: CHALET DE ESQUINA: $25.000
Grandes facilidades de pago. Parte alta; cuatro habitaciones; garage; demás. Gerardo Mauriz. FO-7815.

VEDADO: GRAN PALACETE
Si deseo espléndida residencia de esquina; también se cambia por casas o fincas. Llame al FO-7815, Gerardo Mauriz. Pasaré a informar.

CALZADA DE COLUMBIA
Magnífica residencia dos mil metros; preciosos jardines; grandes comodidades; facilidades de pago. $37.000. Otra, costó $40.000, se da por $15.000 Se admite un solar en la Víbora. Gerardo Mauriz. FO.7815.

BUEN RETIRO
Preciosa casa quinta; siete habitaciones y buenos salones, $36.000. Otra con 2.800 varas; muy linda; árboles frutales, $30.000. Gerardo Mauriz. FO-7815.

CHALET PROXIMO "G" Y LINEA
Bajos. Vestíbulo; sala; comedor; recibidor. Altos: cuatro habitaciones, Garage. $22.000. Gerardo Mauriz. FO-7815.
V1 24462 1—6 Julio.

VIBORA: VENDO $16.000 CHALET que costó $45.000. Mucho terreno y abundante agua; con frutales. I-3154.
V1 25148 4—7 Julio

SE VENDEN

GANGA: AMPLIACION ALMENDARES; vendo preciosa y moderna casa un mes construída; acera sombra; 552 varas superficie; jardín; portal; sala; hall; cuatro cuartos; comedor; baño intercalado; pantry; cocina; despensa; garage; $8,000 con facilidades; informa, Quesada; F-5584.
V1 24776 2 jul 5

VENDO CASITA MODERNA
Cocos entre Piñera y Lombillo, Cerro; a media cuadra Calzada Ayesterán; no trato con corredores; pregunten en la bodega esquina Piñera y Cocos.
V1 24807 2 jul 17

VENDO CASA EN AUDITOR, CERRO, con sala, saleta, dos habitaciones, baño, cocina, patio, etc. Muy barata. Informan, San Ignacio 84 A, altos.
V1 24790 2 jul 5

REGIA CASA MODERNA
Vendo en una gran avenida de la Víbora; rodeada de las mejores residencias y líneas de comunicación; una gran casa moderna; citarón; techos monolíticos; pisos finísimos; carpintería de cedro; etc.; consta de portal; sala; saleta corrida, separada por columnas; 3|4; baño completo; comedor; cocina; patio; servicios de criados; patio y traspatio; precio $5.000; costó $12.000; (véala hoy mismo); informes en Cuba 21 A; A-7150; Villamarín y Vallongo.
V1 24787 2 jul 5

SE VENDE LA CASA ACOSTA 79 entre Compostela y Picota; de dos plantas; mide 180 metros; informan en los altos de 2 a 4; no tratamos con corredores.
V1 24768 2 jul 5

POR AUSENTARME VENDO A PLAZOS o cambio por solar yermo; casa de tres apartamentos; cocina y servicios; tiene terreno para fabricar; pegado línea; Reparto Almendares; informan, hotel San Carlos; Modesto Prieto.
V1 24841 2 jul 5

REPARTO ALMENDARES: A UNA cuadra del Parque Japonés, calle D entre Fuentes y Lanuza, vendo moderna casa, acabada de construir, con fabricación de primera; jardín; portal; sala grande; tres cuartos, con ventanas a la brisa; hall; comedor; espléndida cocina, con pantry; baño intercalado completo, con agua caliente; cuarto y servicios de criados; garage y cuartos de chofer; lavaderos y traspatio; con alumbrado, toma-corriente en toda la casa. Precio: $6.500, pudiendo dejar $3.500 en hipoteca al 8 por ciento. Su dueño: Benages. F 247, Vedado.
V1 24711 2—8 jul.

GANGA CASA $2.800.00
Se vende la casa Avenida Cuatro entre Primera y Segunda del Reparto Buena Vista, a una cuadra de las residencias del doctor Barraqué; con portal; sala; comedor; tres habitaciones; baño y cocina; punto muy alto, y a una cuadra de los carros; puede verse a todas horas; de entrada $1,000; el resto con facilidades de pago; señor Benítez; teléfonos M-9650, M-7058.
V1 24403 30 jul 10

VENTA DE CASAS
Se venden las siguientes casas en la Habana: O'Reilly 34, con 289.62 metros, en $45.500. Lamparilla 82, con 295.84 metros, en $16.500. Mercado de Tacón 4, con 69.58 metros, en $18.900. Mercado de Tacón 74, con 77.74 en $17.200. Teniente Rey 37, con 350.79 metros, en $19.700. Zanja 1, con 337.78 metros, en $28.200. Informes: Chaple y Sola. Teléfono A-2736.
V1 23639 27—7 Julio.

VENDO POR TENER QUE EMBARCARME, una casita de mampostería, con más terreno para fabricar. Mide 9.53x22 varas. La doy en dos mil cien pesos. Oeste 37, entre Lacret y Luis Estévez, Santos Suárez. Informan: en la misma. I-3739.
V1 23473 26—11 Julio

VENDO: GERVASIO ENTRE CONCORDIA y Virtudes. Sala; saleta corrida; cuatro cuartos; azotea; dos patios. Para verla e informes: I-5322
V1 24251 30—9 Julio

LOTE CASITAS PEQUEÑAS CON MUCHA renta, nuevas, cielo raso, fabricación de primera. Rentan $250. Superficie: 770 metros. Poco contado, gran interés. I-5361.
V1 24485 1—6 Julio.

SE VENDE: UNA CASA EN LA CALZADA de Luyanó tres cuadras de Toyo. Con portal, sala, saleta, cuatro habitaciones, espléndida cocina, servicios, patio y traspatio. Mide 7x35 metros en $4.700. Se admite $1.700 y el resto en hipoteca. Para informes Juan Abreu 36 (Luyanó).
V1 24541 1—5 julio

AMPLIACION ALMENDARES
Magnífica residencia, media cuadra tranvía, acera sombra, jardín, portal corrido, poorch, sala, recibidor, hall central, cuatro dormitorios, ambos lados, baños intercalados completos, ds cuartos y servicios de criados, cuarto desahogo, pantry, cocina gran de, cisterna tanque, dos bombas, garage, al fondo, traspatio con arboledas, 736 varas terreno. Se dan facilidades. Informes U-3543. Sr. Rodríguez.
V1 24601 1—7 julio

GANGA CASA MUY FRESCA $7.000.00
Se vende situada en la Avenida Cuarta entre las calles Nueve y Diez del Reparto Ampliación de Almendares; a la acera de la brisa y a media cuadra de los carros de Playa Estación Central; con jardín; portal; sala; comedor; tres habitaciones; baño intercalado; cómoda cocina; garage; cuarto y servicio de criados y un gran patio; pintada interiormente al aceite; de entrada, $3,000; resto con facilidades de pago; señor Piñero; Edificio Castelero; departamento número 403; teléfonos M-2579 y FO-1598.
V1 24402 30 jul 10

VENDO UNA MODERNA ESQUINA de tres plantas en la calle de Lealtad; con bodega en la esquina; renta $295; construcción de primera; es un negocio estupendo para sacar producción al capital; no trato con corredores; informes, Telf. U-7073, de 7 1|2 a 9 de noche.
V1 24131 29 jul 7

VENDO UNA FINCA EN BUENA CARRETERA, a quince minutos de la Habana. Tiene tres caballerías de tierra fértil, con dos pozos y un río que la atraviesa; dos casas; con árboles frutales y palmares. Precio módico y se puede dejar una hipoteca al 8%, lo que estime. Informan: en el teléfono I-5580.
V1 24939 3—6 Julio

SE VENDE UNA CASA EN MARQUES González 121, entre Llinás y Benjumeda. Trato directo con su dueño.
V1 24239 30—7 Julio

GANGA ESQUINA EN SANTA AMALIA
Se vende la esquina de Miguel y Gonzalo, toda sembrada con árboles frutales, a una cuadra de la Calzada; punto muy fabricado y al precio ganga de $2.50 la vara; señor Benítez; teléfonos M-9650, M-7058.
V1 24404 30 jul 10

VENDO LA CASA CARDENAS 72, dos plantas, en la primera oferta. Informan, teléfono A-5884.
V1 24422 30 jul 5

POR EMBARCAR VENDO A LA PRIMERA oferta chalecito dos plantas; sala; comedor; tres cuartos; calle Martí y Calzada de Arroyo Apolo, informan, Cárcel 27; bajos.
V1 25061 3 jul 8

LO MEJJOR DE SANTOS SUAREZ
Se vende casa dos plantas, con bodega, sin contrato, única en esquina; con mucho barrio. Poco de contado; el resto se paga en cinco años con alquileres! Informan: San Leonardo 19. Telf. I-3121.
V1 24875 3—8 Julio.

SE VENDE UN BONITO CHALET, con o sin muebles, para corta familia, situado en la Calle 23, Vedado. Sin intervención de corredores. Informan: Telf. F-6488.
V1 24938 3—13 Julio.

SE VENDEN

Frente al Colegio de "Belén"
Se vende una casa acabada de construir, muy bien decorada y con todo confort; situada frente a la doble línea del tranvía de la Habana a Marianao y al Paradero "Rabell". Precio reducido y a pagar si se desea con los alquileres.
Segundo García Tuñón
Cuba número 81, altos
Teléfono A-4005
V1 24895 3 jul 18

VENDO MODERNA Y AMPLIA CASA en Durege y Santos Suárez, de concreto y mampostería, con cimientos para dos pisos; portal; sala; recibidor; cuatro cuartos; baño intercalado; closet; comedor al fondo; pantry; despensa; cocina; dos patios; garage; servicios de criados; mide 9 por 33; su dueño, U-2664. Le puedo dejar parte en hipoteca.
V1 24930 3 jul 6

SE VENDE PROPIEDAD A LA ENTRADA del Vedado; dedicada a cuartería; solar completo todo fabricado mampostería; con buena casa vivienda independiente; muy buena renta; poco de contado; para informes, señor García; J. del Monte 305; I-7525.
V1 24902-3 3 jul 8

SE VENDE A LA PRIMERA OFERTA razonable la casa Pedro Pernas 73; que mide 10 metros de frente por 40 de fondo; con portal; sala; recibidor; dos cuartos grandes; comedor; cocina y todos los servicios; jardín y un gran traspatio; informan, teléfono X-1389.
V1 24961 3 jul 6

SE VENDE UNA CASA FRENTE LA quinta Canaria; preparada para bodega; poco de contado; sola en esquina; informan, Jesús María 10; altos; Figueras.
V1 24962 3 jul 8

VEDADO
Vendo en la calle 17; casa moderna; de dos plantas independientes; compuesta cada una de sala; recibidor; comedor; 5|4; baño intercalado de primera; 1|4 y servicios de criados; mide 9 x 26; precio, $15,000; como último; pues comprando usted esta casa tiene vivienda y renta; esto si es práctico; tratos directos; J. P. Quintana; Chacón número 23; bajos; Habana; teléfono M-7730.
V1 25026 3 jul 5

V-2. Solares

SE VENDE UN SOLAR EN LA CALZADA de Buenos Aires número 8. Informan: en el 20.
V2 23886 28—13 Jn.

¡MAGNIFICA OPORTUNIDAD! EN 23 VEDADO
Le vendo de $10 a $13 vara, la medida que usted solicite. También en las calles 20, 21, 22, 24 y 26, con grandes facilidades de pago. Informa, su dueño: Dr. Aranda y M. Sañudo. Mercaderes 9, Dpto. 3, de 10 a 12 a.m Teléfono M-6173
V-2 E-223 Indf 26 en

APROVECHE GANGA; VENDO CON facilidades de pago; dos solares en lo mejor de la Ampliación de Almendares; Avenida 6 casi esquina a 12; acera sombra; informan, I-5090.
V2 23390 25 jul 5

CEDESE, CON 200 PESOS DE DESCUENTO, del pagado por capital, el solar pegado a la nave Cuba. Reparto Palatino. Félix Suárez, 19 número 513, Vedado.
V2 24758 2—8 Julio

CALLE 23 ENTRE 14 Y 16; VEDADO; vendo solar 12.25 m. frente por 50 m. fondo; 20 o|o contado; resto hipoteca bajo tipo; $17 metro; Quesada, F-5584.
V2 24775 2 jul 5

SE VENDEN 2.910 VARAS DE TERRENO, con frente a dos calles, en la parte más industrial de la Habana, al lado de la gran fábrica de jabón de Crusellas y Cía., en la Calzada de Buenos Aires. Informan: Cerro y Buenos Aires, "La Hoyadita".
V2 24176 30—8 Julio

EN LO MEJOR DE ALMENDARES cedo un solar; mide 8x30; tengo pagado como 600 pesos y lo doy en 100 por no poder seguir pagando. A pagar el resto a 15 pesos al mes. Teléfono F-6168.
V2 25093 4—8 Julio

VENDO UN SOLAR 1.500 METROS. calle Corralfalso, al lado de Guanabacoa, 52 metros frente a la carretera. Terreno muy firme. Tengo que ausentarme del país. Muy barato. Informan: Aranguren 73 Guanabacoa. José Martínez.
V2 23230 25—5 Julio.

SE VENDEN AL CONTADO, JUNTOS o separados, dos solares de 10x47 varas, en $2.000 cada uno, situados a la brisa, en la Calle A entre 10 y 12, Reparto Almendares. Informes: F-4272.
V2 24570 1—5 Julio

¡OPORTUNIDAD! CASI REGALADO se vende un solar bien situado. Aproveche el día de hoy único. Informes I-4868. Princesa 10 altos.
V2 24627 1—8 julio

REPARTO LA SIERRA: SOLAR DE sombra; la mejor calle; esquina de brisa. 28 por 30. Precio de situación. Teléfono A-9042.
V2 24684 2—9 Julio.

AMPLIACION ALMENDARES: VENDO dos solares acera sombra, una cuadra carro; 325 varas. Dueño: F-2209.
V2 24734 2—5 Julio.

COLUMBIA; LARRAZABAL; VENDESE un solar de 22.11 por 47.20 varas cuadradas y tres solares de 11.13 por 22.11 varas cuadradas; cada uno a $2 vara; a una cuadra de los tranvías; cerca de dos calzadas; Colegio Belén y Avenida de Las Palmas; su dueño, U-2664.
V2 24929 3 jul 6

VEDADO; SE VENDE ESQUINA ANTIGUA parte alta; frente doble línea; una cuadra de 23; precio, $30 metro; informes, Monte número 60; teléfono A-4898; Díaz.
V2 24983 3 jul 6

SE VENDE UN SOLAR EN LA CALLE de O'Farrill entre Goicuría y Juan Delgado; mide 12 x 58; a 4.50. se deja por un año sin cobrar nada si se fabrica; A. Guerra; A-7712.
V2 25004 3 jul 11

V-3. Fincas Rústicas.

SE VENDEN: PEQUEÑAS FINQUITAS, propias para granjas o quintas de recreo, con agua, luz, ómnibus cada cinco minutos, a pagar a plazos, sin entrada ni interés. Finca Mora Chica, Campo Alegre, Carretera Central que va a Matanzas en el kilómetro 8 calzada en construcción; junto al Reparto Diezmero, propietario capitán Miranda. Informes en la misma o Nacional Truz Compa. Cuba 76 y 78.
V-3 8233 9-9 ag

VENDO FINCA DE 4 CABALLERÍAS, con un kilómetro de frente a la carretera, en las inmediaciones de Hoyo Colorado. Toda de cultivo. Arbolado y fábricas. Informes: Galiano 102.
V3 22942 23—8 Jul.

SE VENDEN

PUNTA BRAVA: 2.000.000 METROS a 3 centavos. Carretera Guanabacoa. 500.000 metros a 4 centavos. Hoyo colorado, 2 millones metros, a 2 cts. FO-1168.
V3 23661 27—5 Julio

PRECIOSA FINCA QUE SE DESEA PERMUTAR POR CASAS EN LA HABANA
A 20 minutos de la Habana, con frente a dos carreteras y a un kilómetro del pueblo de Arroyo Arenas. Tiene noventa mil (90.000) metros de terreno; espléndida y amplísima casa de vivienda con teléfono, alumbrado y abundante y buena agua. Tiene grandes jardines; parque de recreo para niños; muy buena arboleda y siembras de frutos menores. Esta finca tiene un valor de $70.000 Su dueño acepta la propiedad que usted tenga y la diferencia hasta cubrir el valor de la finca quedará en hipoteca con facilidades y módico interés. Pida informes al apartado número 2542.
V3 22563 21—6 Julio

FINQUITA 10 MIL METROS: CIEN frutales; casa pisos mármol, véndese primera oferta. Arroyo Apolo, una cuadra Calzada. Dueño: Lonja del Comercio 434, de 10 a 12.
V3 24224 30—8 Jl.

FINCA 1 CABALLERIA
Próxima a la Habana, magnífica casa, amueblada, moderna, de madera; mucha arboleda; vacas, bueyes, caballos, carneros, gallinas, camiones, carros, aperos de labranza. $23.000. Gerardo Mauriz. FO-7815.

FINCA 2 CABALLERIAS
Buena casa; arboledas, $17.000. Otra, San Francisco de Paula. una y media caballería, $12.500. Gerardo Mauriz. FO-7815.
V3 24461 1—6 Julio

V-4. Establecimientos.

VENDO CARNICERIA SITUADA EN lo mejor de Marianao. Deja $100 libres. Calles Steinhart y General Lee. Marianao Telf. FO-7779.
V4 22620 21 jul 6

¿DESEA USTED COMPRAR TRES negocios en un mismo edificio que le dejen 30 pesos diarios de utilidad? Llame al teléfono FO-9083.
V4 23099 24—9 Julio.

SE VENDE BODEGA CANTINERA, punto ideal para barra; o se admite socio joven, con ganas de trabajar. Informan: Corralfalso 29, en Guanabacoa.
V4 24876 3—18 Julio

POR DESAVENENCIAS
De socios, se vende una bodega con $1.100 de contado y $2.000 en pagarés cómodos. Es una ganga. Véala, que le conviene. Vale $6.000. Informan: Jesús del Monte 305, almacén. Sr. García, Teléfono I-7525.
V4 24233 30—5 Julio

VENDO EN LO MEJOR DE O'REILLY casa de comidas; todo personal del alto comercio con una venta mensual de $1,300; deja libre $300 mensuales; Monte y Cárdenas, café, Cuenya.
V4 24811 2 jul 7

LIQUIDO POR DEJAR EL NEGOCIO una buena bodega; informa, señor Díaz; Armas número 68; entre San Mariano y Vista Alegre; Víbora.
V4 24809 2 jul 5

BONITO NEGOCIO; SE CEDE POR no poderlo atender; casa de comidas; Monte 246.
V4 24855 2—7 Julio.

SE VENDE UNA JUGUETERIA Y quincallería en lo mejor de la Habana por tener que ausentarse sus dueños; también se vende solo la mercancía o traspaso local con armatostes; precio baratísimo. Telf A-0522.
V-4 24291 30-5 Jul.

GRAN VIDRIERA TABACOS; QUINCALLA; billetes; vendo en lo mejor de la Habana; urgente; por tener otro negocio; buen contrato, fácil pago; informan, Muralla 103; segundo piso de 7 a 8 y de 12 a 2; S. Lizondo.
V4 23763 27 jul 12

BOTICA POR NO PODERLA ATENDER la vendo en ganga. Buena situación y bien surtida. Informan, Aguilera, Droguería Johnson.
V4 24464 1—6 julio

VENDO TINTORERIA: $800. CLIENTELA fija. Trabaja con caldera. No paga alquiler. Aprovechen la oportunidad. Informan: Antón Recio y Monte. Benito (café).
V4 24240 30—6 Julio

CAFE SIN CANTINA, CALZADA COMERCIAL, vendiendo $28, la doy a prueba para que se convenza. Precio: $1.300, por asunto de familia. Informan: Antón Recio y Monte. Benito (café).
V4 24241 30—5 Julio

SE VENDE UN PUESTO DE FRUTAS Muy buena clientela, situado en Valle y Mazón. Para informes, diríjase a su dueño, Alfredo Ley, en puesto, o llame al Telf. U-9704.
V4 24729 2—9 Julio

VENDO CAFE SIN CANTINA, PUNTO comercial y a la moderna. Vende $60. Contrato 6 años. Barato alquiler. Precio: —5.000. Véalo, que le convendrá. Informan: Monte y Antón Recio. Benito (café).
V4 24718 2—15 Julio

VENDO BODEGA GUANABACOA, SOLA esquina, muy cantinera, vende $50 No la puedo atender. Alquiler: $20. Precio: $4.000. Buen contrato. Informan: Antón Recio y Monte. Benito (café).
V4 24717 2—10 Julio

VENDO BODEGA EN LA HABANA; sola esquina; mucho barrio; vende $45. Alquiler $30. Mitad cantina. Precio: $2.700. Informan: Antón Recio y Monte. Benito (café).
V4 24716 2—6 Julio.

VENDO LA MEJOR CASA DE HUESPEDES, muy barata, una cuadra del Parque, por asuntos de familia, buen contrato. Es un gran negocio. Obrapía 99. Muñiz.
V4 24953 3— 8 Julio

SE VENDE UN BAZAR MUY BARATO, mercancías, vidrieras, toldos. San Andrés 14; Marianao.
V4 24945 3—18 Julio.

BODEGA $1.600
Sola en esquina; en la Habana; moderna y con la patente pagada; informes, Cerro 535 o en San Rafael y Oquendo; café; Alvarez y Suárez.
V4 25066 3 jul 8

LECHERIA
Vendo café lechería esquina; venta diaria, $50; la doy a la primera oferta; deja libre al mes, $200; véame hoy mismo; Salud y Rayo; Manuel.
V4 25063 3 jul 6

SE VENDE UN BUEN TALLER CON todas las instalaciones para hacer plisados, calados, bordados y demás trabajos del giro. Tiene mucha y selecta clientela. Es un taller de importancia. Informes, teléfono A-9915.
V4 25003 3 jul 6

GARAGE; SE VENDE CON STORAGE y tienda de accesorios; calle de tráfico; U-2664.
V4 24928 3 jul 6

SE VENDE UNA VIDRIERA DE TABACOS cigarros y quincalla y billetes de Lotería. Informa: José Varela, en el café San Lázaro y San Francisco.
V4 25072 4—10 Julio

BODEGA LISTA PARA ABRIR
Con sus armatostes completos; sola en esquina; en la Habana; poco alquiler; buen contrato; local espacioso; se cede por lo que ofrezcan. Informes Cerro 535 entre Tejas y Buenos Aires o en San Rafael y Oquendo, café, Alvarez y Suárez.
V4 24311 30 jul 10

V-5. Muebles y Prendas.

MUEBLES
Alquilamos y vendemos a plazos.
NEPTUNO 217 Y 219
(entre Oquendo y Soledad)
Teléfono U-1410
J. PICOS Y HNO.
V5 264-265 18 jul 18

Grandiosa Liquidación
Por dejar el negocio. Joyas, muebles, ropas, baúles y maletas de todas clases.
Máquinas coser Singer, máquinas escribir, victrolas, todo procedente de empeños. Aproveche la ocasión e invierta bien su dinero.
LA SEGUNDA COMPETIDORA
San Nicolás No. 250, entre Gloria y Corrales.
Teléf. M-2875.
V-5 813 Indf. 1 my

SE VENDE UN JUEGO DE SALA esmaltado y todos los muebles de una casa bien puesta. F-6433.
V5 24614 1—5 julio

Compramos
Cambiamos y Alquilamos
Muebles
A Plazos y al Contado
Belascoaín 34, entre San Rafael y San José. Teléfono U-1610
23705 27—11 Julio.

FABRICANTE EN MUEBLES DEL interior con sucursal en Monte 292, realiza todas las existencias de esta casa; 6 sillas, dos sillones, espejo y consola caoba de primera, $20; un par de sillones portal, muy fuertes, $8; escaparates, fiambreras, coquetas, vitrinas a como quieran; se compran muebles usados de todas clases; teléfonos A-8160; Monte número 292; La Sucursal.
V5 24428 30 jul 30

ASOMBROSA LIQUIDACION
JUEGOS DE CUARTO
Uno de tres cuerpos, de caoba, barnizado en dos toos, y decorado. $325. Otro. Id., de color nogal, decoraciones romanas, muy fino, en $280. Id., marqueteado, $180. Otro más, Id., $150. Uno de señorita decorado y jaspeado, $75; y algunso más, de $50.

JUEGOS DE COMEDOR
Uno de Renacimiento, policromado, $250; uno Id., de caoba, enchapado, color nogal, $180. Uno Id., de color majagua, decorado, $90. Otro marqueteado, $80; y varios más, $65.

JUEGOS DE SALA
Uno de caoba con filete de bronce. de diez piezas, $120. Uno color aceituna, $80. Uno Id., color lila $75; y varios más a $35.

OBJETOS VARIOS
Una pianola eléctrica, nueva, lo mejor, $250. Otra, Melville Clark, $180. Victrola ortofónica, $65. Una Id., ultrfónica, $40. Fonógrafos, a $5. Aparadores ovalados con cristal, $16. Coquetas mdernas, a $10. Mesas de correderas. $8. Máquinas de coser, a $10 Camas, de $6 en adelante, e infinidad de piezas que damos a precios increíbles.

EQUIPAJES
Baúles-Escaparates, a $15, de camarote y bodega, a $8, y maletas de un peso en adelante, y una infinidad de cuadros a precios sin competencia.
NOTA. — Compramos y cambiamos muebles modernos.
OTRA.— Tenemos camiones para mudadas a precios económicos, y personal competente.
Visiten esta casa y se convencerán. Gloria 123 y 127, entre Indio y San Nicolás. "La Casa Ferro". Teléfono M-1296.
V5 13357 7—7 julio

SE VENDE UN BUEN SOLITARIO de brillantes; muy barato; en San Nicolás núm. 210. Puede verse de 3 a 5.
V5 24906 3—6 Julio.

LIQUIDACION DE MUEBLES, "LA Victoria", Monte 193 esquina a Antón Recio. Telf. A-2538. Escaparates desde $8; con lunas desde $18; coquetas desde $10; aparadores, desde $6; mesas correderas desde $6, de noche, desde $2; espejo y consola, desde $10; seis sillas y dos sillones caoba, desde $18; americanos, desde $15; juegos de cuarto marquetería, desde $55; de comedor, $55; de sala, desde $35; vendemos muebles sueltos a plazos y contado. Alquilamos muebles. Damos facilidades de pago. Compramos muebles usados y se los tomamos en fondo. Para el campo embalaje gratis.
V5 4745C 30 jul 31

TALLERES DE EBANISTERIA "EL SIGLO"
Muebles de calidad. Precios módicos. No compre sin antes visitar mis talleres. Piense, al hacer sus compras, que es beneficioso para usted, comprar al fabricante. Proteja la industria nacional.
TALLERES
MANRIQUE 189
Telf. A-6135
V5 14075 11—11 Julio.

SE VENDEN

POR DESHACER UNA CASA SE VENDEN todos sus muebles; Virtudes 116; altos; horas de 1 a 4.
V5 24799 2 jul

VENDO JUEGO DE CUARTO CINCO piezas; buen estado; o piezas sueltas. También Victrola Edison; muchos discos; muy barato. Informes Sola 11. I-1004.
V5 25073 4—8

SE VENDE UN ESCAPARATE dos lunas viseladas; una cómoda, una mesa de noche; un lavabo; cama de hierro azul. Todo nuevo. Se da muy barato. San Rafael altos.
V5 24674 2—7

BILLAR, VENDO UNA MESA viuda 5 por 10 nueva muy barata. Verla, Manrique 94.
V5 24639 1—5

SE VENDE UN MOBILIARIO oficina, completamente nuevo, propio para profesional. Calle 23 número 268, altos, entre D y E.
V5 24695 2—6 Jul

JOYAS A PLAZOS
Relojes pulsera, señora, oro, 18 tes, con esmaltes, muy finos, do, $2 mensuales; anillos com miso, oro y platino, $1 fondo, mensuales; alfileres corbata, llos, pasadores, sortijas de bri tes y toda clase de joyas, con lidades de pago. La Eminencia, Neptuno 188 entre Gervasio y Belascoaín.
V5 4747C 30 jul

JUEGOS DE CUARTO
Seis piezas esmaltados, varios res, $20 fondo y $8 mensuales; go cuarto seis piezas, color caoba, $20 fondo y $8 mensuales; juego cuarto, tres cuerpos, "Moderno", modelos originales; gos de sala barnizados o esmaltados del color que usted desee fondo y $7 mensuales; juegos recibidor, caoba, en varios est $15 fondo y $7 mensuales; jue de comedor, Renacimiento Ad C., y toda clase de piezas suel visítenos; compare precios y c dad; La Eminencia; Neptuno entre Gervasio y Belascoaín.
V5 4746C 30 jul

ASOMBROSA GANGA: PARA P sona de gusto, vendo un lujoso go de sala, completamente nue Informan: por el F-2927, de 8 a 1 de 3 a 8 p.m.
V5 24665 2—5 J

POR $150 AMUEBLAMOS SU CA con tres preciosos juegos: s cuarto y comedor. Todos reforza de cedro y caoba de primera; luna cristales de lo mejor. Tenemos g cantidad de muebles finísimos, alcance de todas las fortunas, olviden la Casa Mastache, la siempre, como ninguna, ha po acabar con la carestía de los m bles. Talleres y almacenes: Con entre Luco y Justicia, Luyanó. N Vendo también a mueblistas.
V5 24871 3—6 Jul

MUEBLES EN GANGA
Gran surtido en muebles de todas c ses, juegos de cuarto, $65; de medor, $40; sala o recibidor $ camas, $5; coquetas, $12; seis si y dos sillones, $12; sillas suel $1.25; sillones, $2.25; mesas c deras, $5; aparadores $10; neve $10 y muchos más que no se tallan, a precios sin competencia
"LA PRINCESA"
San Rafael 107.
E—1056 Indf

NEVERA REDONDA: WHITE FRO completamente nueva. Se da por que ofrezcan. Hospital núm. 54.
V5 25078 4—7 Jul

MAQUINAS SINGER
Ovillo central; tenemos una gran c tidad de 12 pesos en adelante; zapatero, 29—4 y 18—2, tenemos p zas de repuesto de todas clases, paraciones a domicilio; Angeles y Sitios.
V5 23450 26—27 Ju

MUEBLE
Alquilamos y vendemos a plazos.
SAN RAFAEL 127
Gómez y Cía. U-2969.
V5 4707C 18—18 Jul

MUEBLES BARATOS
Juegos cuarto de cedro, $45 en adelante; escaparates de lunas, $14 has $28, 6 sillas y 2 sillones caoba, Sillas sueltas, $1.20. Sillones, $2. Coquetas $6. Aparadores de vuelta, $13. Máquinas Singer, gabinete buen estado, $14. Vitrinas $12 has $25. Un juego sala mimbre, piezas, $30. Uno ídem esmaltado caoba, $28. Mesas corredera cedro $5. Camas hierro, $5 Mesas noche $2. Chifonier, $8. Cómodas, $6. muchos que no se detallan, a cios de situación. La Casa Bahamonde, Vives 155, casi esquina Belascoaín.
V5 22265 19—19 Jul

LIQUIDACION DE MUEBLES. ESCAparates desde $8; camas desde coquetas desde $8; mesas de noche desde $2; de correderas desde seis sillas y dos sillones de caoba desde $15; americanas, $12; espejo y consola desde $8; juegos de cuarto desde $50; de comedor desde de sala desde $35; e infinidad de muebles sueltos a precios muy baratos; damos facilidades pago. Compramos muebles; se los tomamos en fondo. Para el campo embalaje gratis. La Casa Durán, Angeles 84, próximo a Gloria. Telf. M-9175.
V5 4744C 30 jul

Muebles a Plazos
Ofrecemos todo género de facilidades de pago y también vendemos sin fondo ni fiador. Se admite como parte fondo muebles de uso. Tenemos gran existencia. Vendemos piezas sueltas a precios de reajuste. También despachamos al campo sin cobrar embalaje. Hacemos toda clase de transacciones sobre muebles. Una visita le ahorrará dinero y quedará bien servido.
LA INDIA
Monte 22 entre Aguila y Angeles
10 ds. 2—12 Julio

V-6. Maquinarias.

SE VENDEN UN MOTOR GENERAL Electric con seis meses de uso; HP.; monofásico; en $50; y un ventilador de 14 pulgadas; oscilante en $12; Neptuno 22; altos; teléfono M-6034.
V6 23969 28 jul

ALMACEN, EXISTENCIAS CONSTANTES de calderas, donkeys de vapor, bombas motores, romanas diversos tamaños, arados, desgranadoras, berías, fluses acero para calderas etc. Basterrechea Hermanos. Lamparilla 9. Telf. A-2950. Habana
V-6 2293 15-15

SE VENDE UN TORNO MECANICO 32"x9 pies; un ídem ídem 28"x7 pies, un recortador doble, de 25 pulgadas de curso y 8 pies de bancasa; Habana 103; Habana.
V6 23332 25 jul 10

V-7 Automóviles y Accesorios

VENDO DODGE TURISMO DEL 26 está como nuevo de todo; en Doy facilidades de pago. Carbajal Real y Avenida Columbia, Marianao.
V7 4715C 20 Jn.

VENDO MAQUINA CERRADA; CH ca; acabada de pintar; gomas nuevas; regalada; Concepción de la Valla 33; bajos; Habana; M-9125.
V7 24889 3 jul 5

M.E.C.D. 2016

SE VENDEN

PACKARD OCHO TIPO SPORT CINco pasajeros, modelo 1925, muy bonito y en magnífico estado se vende barato. Puede verse: Oficios 88, almacén de Manuel Muñoz y Compañía.
24544 1—8 julio

AUTOMOVIL BUICK: SE VENDE UN Buick en buen estado, casi nuevo, con gomas nuevas. Puede verse en el garage del Dr. Rollán, calle de Lucena y San Rafael, de 8 y media a 9 a.m. Preguntar por Cano García.
24710 2—5 Julio.

SE CAMBIAN POR CASA O SOLAR yermo, tres automóviles Chrysler 62 tipo turismo; se tasan por la mitad de lo que valen; informan, I-7350; López.
24793 2 jul 12

LINDO PONTIAC SEDAN DOS PUERtas, del 29, como nuevo en perfectas condiciones. Necesita dinero. Solo $350. No consigue carro igual por menos del doble. Carvajal, Real y Avenida Columbia, Marianao.
4732C 23 Jn. Indf.

VENDO CASCO NUEVO, PARA LANcha, de 16 pies, lindísimo; costó 300 pesos y no se le ha puesto motor todavía. Precioso para quien quiera hacer una lanchita de paseo y velocidad. Se regala por $190. Carvajal, Real y Avenida Columbia, Marianao
4730C 23 Jn. Indf.

VENDO AUTOMOVIL H.C.S ESPEcial; cinco pasajeros; cuatro cilindros; seis ruedas alambre completas; buena pintura Duco; motor a toda prueba, $100. Obrapía 99. Muñiz.
24955 3—8 Julio.

MARMON. POR EMBARCARSE SU dueño se vende un precioso automóvil Baby Marmon; casi nuevo; de 8 cilindros; tipo moderno; de 5 pasajeros; precio, $900; puede verse de 11 1|2 a 1 p. m.; calle Línea 134; esquina a 12; Vedado.
25040 3 jul 6

GRAN TALLER DE CHAPISTERIA
Reparación en general de radiadores pintura "Duco"; soldadura outógena, de Enrique Padilla, Infanta 8 entre Jovellar y San Lázaro. Telf U-7267.
Esta casa pinta con "Duco" todas las reparaciones de los trabajos de chapistería, con precios muy reducidos y con toda garantía en las reparaciones generales. Mi interés es que sea usted un cliente para siempre.
12162 JIR. Indf

AUTOS DE USO: ZANJA 131
Vendemos los carros marcados desde $350. Dodgers con $100 entrada y $30 mensuales. Tenemos camiones de reparto baratos.
23834 28—28 Julio.

PAGAMOS LOS CARROS MEJOR que nadie, pues los vendemos fácilmente. La única condición es que nos compren un automóvil nuevo. Venga a vernos o avísenos al teléfono FO-7681, Agencia Ford de Marianao.
4729C 23—Jn. Indf.

CAMION FORD SIN FIN DE ESTAcas, buena carrocería; buenas gomas; perfectas condiciones; se vende en $150; Carbajal; Real y Avenida Columbia; Marianao.
4710C 20 Jn. Ind.

AUTOMOVILES: GANGA: UN HUDson tipo sport, 5 pasajeros, bueno de todo; gomas magníficas, en cien pesos. Llame: Telf. I-2015.
24931 3—7 Julio.

UNA CUÑA FORD DEL 27; EN SOberbias condiciones de todo; se vende en cien pesos. Tengo otra funcionando bien en ochenta pesos; dos gangas; Carbajal; Real y Avenida de Columbia; Marianao.
4713C 20 jun. Ind.

REGALO EN CIEN PESOS UN BUICK turismo; 4 cilindros; moderno; funcionando bien. Carbajal; Real y Avenida Columbia; Marianao.
4714C 20 Jn. Ind.

SE VENDE CAMION REO, 2½ TOneladas, garantizado como nuevo; con gomas nuevas; $1.500. Vea al Sr. Durán, San Lázaro núm. 297, Agencia Reo.
4749C 1—5 Julio

POR EMBARCARME, VENDO OLDSmobile del 26, con cuatro gomas nuevas, $150. M y Línea (café) Vedado
25143 4—7 Julio

V-8. Instrumentos de Música

URGE VENTA AUTOPIANO ELECtrico Ampico con transformador; juego sala o recibidor y un juego cuarto completo último estilo; todo flamante. Verse de 9 a 12 a. m. Calle 4 182 entre 19 y 21; primero derecha; Vedado.
24567 1-5 Jul.

FABRICA DE PIANOS "PETERS"
La confianza de conservatorios, colegios, profesores y artistas, por medio siglo. Afinaciones y reparaciones. Precios bajos. Plazos cómodos. Garantía extensa y sólida. Villanueva 19, entre Luyanó y Herrera. I-2298
22241 19—6 Julio

POR TENER QUE REDUCIRME QUEdo mi piano casi nuevo y algunos muebles; gran oportunidad; Campanario 42; altos; teléfono M-1218.
24778 2 jul 6

RADIOS DE USO A PRECIO DE SItuación: Philips con su gabinete, $50; Crosley con gabinete, $85; radiola 18 en $60; radios de batería a como quiera; admitimos a cambio de un Crosley como parte de pago cualquier radio de uso; victrola; ortofónica; máquina de escribir o cámara fotográfica; Casa Bautista; Consulado entre San Miguel y San Rafael; teléfono A-8012.
25005 3 jul 6

A LA PRIMERA OFERTA VENDO aparato de radio Robert; cuatro bombillos; transformadores Roland-Lyrit; Informan, Cárcel 27; bajos.
25062 3 jul 8

PIANOS, PIANOLAS Y RADIOS, procedentes de empeños, estamos realizando gran cantidad a precios muy económicos, garantía igual que nuevos. Ventas al contado y a plazos. La Predilecta, San Rafael y Oquendo.
V8 23929 28 jl 13

POR PROXIMO EMBARQUE VENdo un piano de renombrada marca; una ortofónica y varios muebles; S. Rafael 152; primer piso; esquina a M. González; teléfono U-3163.
V8 24779 2 jul 6

SE VENDEN

ORTOFONICA VICTOR 4-40. COSTO $225. La doy $45, con 60 discos nuevos. Príncipe 36-A, entre San Ramón y Omoa, Barrio Atarés.
V8 24881 3—6 Julio

APROVECHE ESTA GANGA; UN piano enteramente nuevo; garantizado sin comején; voces muy melodiosas; precio casi regalado; San Rafael 141; bajos; entre Soledad y Oquendo.
V8 24780 2 jul 6

V-9. Utiles de Oficina.

PARA OFICINA, VENDO MUY barato burós planos y cortina, máquinas de escribir, sumar, calcular, archivos, libreros, sillas giratorias, carpetas. Progreso número 3, casi esquina a Aguacate. M-8638.
V9 4588C 5 julio 5

SE VENDE UN MAQUINA DE SUmar "Dalton" de muy poco uso. Francisco García, San Ignacio número 82, altos.
V9 24507 1—5 Julio

MAQUINAS DE ESCRIBIR UNderwood, Remington, Royal, etc., vendo baratas garantizándolas. Especial atención órdenes del interior. Compro, reparo, alquilo. Acosta, Obrapía 30, casi esquina Cuba, A-1460.
V6 23985 28 jul 5

MAQUINA DE ESCRIBIR UNDERwood, como nueva, en sesenta pesos. Gustavo Pérez, Jacomino, Nuevo Hotel Luz, Amargura y Compostela.
V9 24720 2—5 Julio.

V-10. Cajas Registradoras.

CONTADORAS NATIONAL DE CAOba y nikel, con cinta y tikets, completamente nueva, a 80 y 100 pesos Habana 116. Teléfono U-2416.
V10 24910 3—8 Julio.

VENDO CONTADORA "NATIONAL", dos gavetas, dos contadores, marca $7.99; cinta tecla de pagos y mesa carambolas 4x8, seminueva; primera oferta, Cocina gas, cuatro hornillos. Obrapía 99. Muñiz
V10 24957 3—8 Julio.

V-11. De Animales.

LINDISIMA PAREJITA DE PERROS Chow, con su Pedigree y baratísimos. Informan: San Nicolás núm. 5. Sr. Amador. Telf. M-6365.
V11 24690 2—6 Julio

V-12. Objetos Varios.

BAULES Y MALETAS
Surtido completo de lo más fino hasta lo más económico; precios no vistos.
JOYAS, MUEBLES Y ROPAS
Las compramos siendo modernas, las empeñamos con interés módico, y las vendemos con facilidades de pago. Antes de comprar vea nuestra exposición y precios; se convencerá.
"LA COMPETIDORA"
Gloria e India. Telf.A6827.
1246 Ind. Jun 1.

REGALAMOS VIDRIERAS
de varios tamaños por desocupar el local; también tres armatostes; están en inmejorables condiciones; no reparamos en precios. Para más informes Zanja 68.
V-12 24571 1-11 Jul.

VIDRIERA CASI NUEVA, FORMA herradura, especial para dulcería. $60. O'Reilly número 55.
V12 24696 2—8 Julio.

CORREAS
TENERIA BELGA LUYANO
TELEFONO X-1566
V12 24247 30 jul 6

BILLAR, CARAMBOLAS 4x8, SEMInueva, la doy primera oferta. Contadora National: dos gavetas, dos contadores, marca $7.99; cinta tecla de pagos, Cocina gas. Obrapía 99. Muñiz.
V12 24951 3—8 Julio.

ARMATOSTES; SE VENDEN PROpios para tiendas o tintorerías; están casi nuevos y se venden juntos o separados; también vendo una mesa de corte; una caja contador que marca $69.99 y dos vidrieras modernas de mostrador con ocho y medio pies de largo cada una; precio casi regalado; informes, Jacinto González I-4440.
V12 23971 28 jul 6

GRAN SURTIDO DE CONTADOras, ventiladores, banquetas, cajas caudales, barras caoba, neveras y todo lo que necesite para establecerse. Precios sin competencia. Habana 111.
V12 23815 28—13 Julio

SE VENDEN

SE VENDE UNA COCINA TROPICAL con su chimenea; propia para hotel; fonda o casa de huéspedes; informan en Angeles 36 A; altos.
V12 24860 2 jul 8

BILLARES: VENDO DOS MESAS DE Viuda 5½x11; y dos de Chicago, nuevas y completas accesorios. Se dan baratas. Calle Almendares y San Manuel, Marianao. Telf. FO-7956.
V12 24880 3—18 Julio

CARPINTEROS, VENDO COLA SUPErior a $1.00 arroba. Calle Flores número 8 (carbonería). También alquilo una nave de 600 metros, muy barata.
V12 24942 3—9 Julio.

CEMENTERIO DE COLON: SE CEden bóvedas y panteones, listos para enterrar, a precios de situación Comodidades para el pago. Corro los trámites para exhumaciones y me hago cargo de todas clases de trabajos. A P. Delgado 8 H 211, 23 y 21, Vedado. F-3661.
V12 24195 30—5 Julio

BODEGUEROS
Vendo barato un armatoste casi nuevo; de primera; con sus enseres; pesas y molino; teléfono U-6927.
V12 24985 3 jul 7

V-13 Máquinas de coser

MAQUINAS DE COSER SINGER: TEnemos gran surtido de ovillo central. También 29-4 para remendar; 18-2 y 16-137 para zapaterías. Precios de situación; garantizándolas. Reparación a domicilio. San Rafael 142, entre Belascoaín y Gervasio. Teléfono U-4149
V5 12985 5—5 Julio.

CASAS DE PRESTAMOS

Préstamos
LA SEGUNDA COMPETIDORA. — Dinero en todas ntidades sobre JOYAS. MUEBLES, ROPAS y toda clase de OBJETOS DE VALOR. — Módico interés y absoluta reserva.
NOTA: Se compran y cambian muebles modernos. San Nicolás número 250, entre Gloria y Corrales.
TELEFONO M-2875
Y- 313 Indf. 1 my

PRESTAMOS
en todas cantidades, con garantía de fiadores.
COMPAÑIA DE PRESTAMOS E HIPOTECAS
Monte 18, Altos
casi esquina a Aguila.
A-8352
Ind. 1o. Julio.

PARA OFICINA Y DE OCASION
Burós planos y cortina; burós; máquinas de escribir, sumar; libreros, giratorias; mesas de máquinas; archivos; mimiógrafos; accesorios. Véalos. Villegas 6. A-8054.

A-8054, DE OFICINA
Compro y empeño archivos; máquinas de escribir, sumar; burós planos y cortinas; mesas; máquinas; accesorios; cualquier cantidad. Llame al A-8054.

A-8054, MAQUINAS EMPEÑO
Y compro de escribir, sumar, en cualquier estado; archivos; cajas archivos, caudales; mimiógrafos y accesorios en todas cantidades. Llame al A-8054.
Y D-6 E-317 Indf

DINERO E HIPOTECAS

Se Ofrece

DINERO
Doy grandes y pequeñas cantidades en hipoteca desde el 6% en adelante para la Habana y sus barrios; también tengo para los Repartos. Operación rápida y absoluta reserva.
JULIO C. GRANDA
Obrapia 33. Telfs. M-5921 y F-5759.
Z 13332 7 jul 8

PRESTAMOS DINERO EN 24 HORAS a grupos de empleados y damos grandes facilidades de pago. Cuba 33, Banco Nueva Escocia. Departamento 202. Sr. González.
Zso. 23225 25—25 Julio

EN HIPOTECA DOY $500 a $5,000, sin comisión Habana Repartos. También $6,000 a $50,000 y segundas hipotecas. Neptuno y Amistad, café, vidriera tabacos, Díaz.
Z 23435 1—5 julio

JOSE P. QUINTANA
Ofrece dinero al 6 o|o en primera hipoteca sobre casas Habana; Vedado y reparto Miramar; Oficina: Chacón 23, bajos. M-7730.
Z 24222 30 jul 15

HIPOTECAS 6%
Villamarín y Vallongo, siempre tienen dinero para colocar en primeras y segundas hipotecas (verdad) Interés barato. También para fabricar. Cuba 21-A A-7150.
Zso. 23253 25—10 Julio.

$500 DOY EN PAGARES CON LA FIRma de un propietario de casas; breve resolución; no corredores; de 10; 11; 2; 3; Empedrado 33; A-8502; Mazón.
Z 24785 2 jul 6

DINERO E HIPOTECAS

DINERO
Ofrezco dinero en primeras hipotecas en partidas de 1.000 a 5.000 pesos, y también en pequeñas cantidades sobre muebles, automóviles, etc. El más módico interés y rapidez en las operaciones. Luis Hernández, Empedrado 35 altos. Telf. M-6864.
Zso. 23234 25—25 Julio

TENGO DINERO PARA HIPOTECAS en todas cantidades; para la Habana; Vedado y Repartos; a los mejores tipos del mercado; compro créditos hipotecarios. Quesada. Teléfono F-5584.
Z 24782 2 jul 10

SOCIEDAD BENEFICA DESEA INvertir con interés módico y positiva garantía, desde $500 hasta $14.000. Para facilitar rapidez en la operación preséntense títulos. Neptuno 174, bajos. A-3222.
Zst. 23721 27—5 Julio

Tenemos Grandes
Y pequeñas cantidades de dinero para hipotecas al mejor tipo, sobre fincas, casas en la Habana, Marianao y sus barrios, para fabricar. Martínez y Prieto O'Reilly 23. A-6951.
Z- 106 Indf. 30 en

DESDE 3%
AMORTIZANDO
DESDE 5%
SIN AMORTIZAR
Dinero s/. Hipotecas
TIEMPO 2 ó MAS AÑOS
a voluntad de Vd.
PAGAMOS NOTARIA
A-4358 M-6263 Altos Droguería SARRÁ
23597 26 jul 6

HIPOTECA, NECESITO 22,000 AL 7 1|2, magnífica propiedad, residencia moderna, 500 metros, 900 fabricados, dos plantas, seis viviendas, pegado a Reina, sin intermediario; llame Telf. M-2632.
Z 24850-51 2 jul 5

CON GARANTIA DE $25,000
Tomo en primera hipoteca $9,000; pago el 7 o|o; trato únicamente con el dueño del dinero; en Cuba 21 A; teléfono A-7150; Villamarín y Vallongo.
Z 24786 2 jul 5

TENGO PARA COLOCAR EN UNA O varias partidas, cinco mil pesos en la Habana; Vedado o Repartos; dueño, F-4272.
Z 25031 3 jul 6

AVISO IMPORTANTE
No pierda usted su propiedad por la hipoteca; véame hoy mismo; pues cuento con compradores en seguida; J. P. Quintana; oficina, Chacón 23; bajos; teléfono M-7730.
Z 25027 3 jul 6

Se toma

PRIMERA HIPOTECA: TOMO $4.000 para fabricar casa doble valor, buen lugar. Solo se me entregarán $400 al firmar escritura, resto al terminarse edificio; pagando interés 10% por toda la suma, desde que se haga el préstamo. Informes: sólo al interesado. A-0655 M-6513.
Zst. 24934 3—7 Julio.

SOLICITANSE $10.000 PRIMERA HIpoteca, sobre moderna casa de dos plantas, independientes, a la entrada del Vedalo. Más de doble garantía. Informes: exclusivamente al interesado. A-0655.
Zst. 24935 3—6 Julio

PARA EL HOGAR

PH-1. Comidas a Domicilos.

TENIENTE REY 27. COMIDAS SAbrosas para familias, se sirve a domicilio con prontitud y esmero. Se admiten abonados al comedor. Precios de situación. Vista hace fe. Teléfono M-5139.
PH1 24606 1—16 julio

PH-2. Reparación de Muebles.

SE ARREGLAN MUEBLES "EL ARTE"
Taller de reparación y reconstrución de muebles. Envases y embarques. Especialidad en pinturas, barnices y tapicería. Calle 1 núm. 69, casi esquina a Calzada. Telf. F-2312.
PH2 4706C 17—17 Julio

SE COMPONEN MALETAS. TALAbartería Romero. Monserrate número 20. M-3916.
PH2 25108 4—6 Julio.

AFINE SU PIANO O PIANOLA POR $2.50; absoluta garantía; Virgilio Fernández; procedente de grandes fábricas europeas; taller de reparaciones de pianos y victrolas y barnizado; Zulueta 36 y medio; teléfono M-3040.
24365 30 jul 30

REPARACION DE MUEBLES
De todas clases y taller de tapicería. Especialidad en mimbres. Pintamos con "Pistola" Magníficas referencias de familias satisfechas de nuestro trabajo. Cumplimiento en los encargos es nuestra divisa. Pedro García, Hospital 19, entre San Rafael y San José. Telf. U-4424
PH2 4703C 14 jul 14

NO ABANDONE SU PIANO O PIAnola; solamente por dos pesos 50 centavos limpieza general y afinación; llame hoy mismo; A-3091; Rubal y Blanco.
PH2 24856 2—6 Julio

PARA EL HOGAR

RESTAURACION DE MUEBLES
Por poco dinero en nuestro taller le dejamos sus muebles como nuevos; si están esmaltados y los quiere en barniz como se usa hoy; envasamos y tapizamos; especialidad en mimbres; reformamos antiguos haciéndolos modernos; San Rafael 141 C; teléfono U-6125.
PH2 24070 29 jul 14

QUIERE USTED ARREGLAR SUS muebles en Industria 33; teléfono M-7679; se barnizan; esmaltan; doran; tapizan y arreglan toda clase de muebles; se hacen trabajos de carpintería; a precio módico.
PH2 23321 25 jul 10

REPARACION MUEBLES, CASA Pardo, U-5761. Barnices muñeca fino, esmaltes Duco, decoraciones, pinturas mimbres a vapor, dorados, tapicerías. Azogamos lunas, reformamos y envasamos muebles. Garantizamos nuestros trabajos. Precios baratísimos. San Rafael número 130.
PH2 24330 30 jul 30

PH-3. Pinturas e Instalaciones

NEVERAS, MIMBRES. ESMALTO sistema Duco, igual que la fábrica. Barnices muñeca fino, esmaltes en general. Tapizamos y envasamos muebles. Precios baratísimos. Aniceto Calvo. A-3111. San Rafael 83.
PH3 25014 3 agosto 2

PH-4. Limpieza de Cocinas.

LA CASA RUIZ: U-5720. LIMPIEZA reparación cocinas, calentadores cuartos de baño. Especialidad en neveras, instalaciones agua, gas, electricidad. Hojalatería en general. Venta de cocinas y calentadores.
PH4 24882 3—13 Julio.

PARA LAS DAMAS

PD-1. Peluqueros.

DAVID, EX-PELUQUERO DE GALIE y de la Americana, ofrece sus servicios a domicilio; corte de melena, 60 cts.; ondulación Marcel o agua secada, 80 cts. Telf. M-6838.
PD1 13368 7—7 Jl.

PEREZ: PELUQUERO EXCLUSIVAmente a domicilio. Damas, niños y caballeros, a 40 centavos. Teléfono M-8768.
PD1 24698 2—17 Julio.

PD-5. Especialidades

EXCEMICIDA DE MADAME SENtouré. Maravillosa pomada francesa, infalible para excemas, herpes, psoriasis, granos, fístulas. Poderoso específico para llagas, úlceras crónicas. Curas asombrosas. Venta: Sarrá, Jahnson, Taquechel. Depósito: Máximo Gómez 412, Dr. Moriet.
PD-5 G-8 Ador. Indf.

PD-6. De Interés para las Damas

MANTONES DE MANILA; MANTIllas; peinetas españolas; trajes típicos de todas naciones; pinturas, maquillajes para artistas de teatro y de cine. Alquiler de disfraces para carnaval, de todas clases y estilos, los alquila PILAR, Virtudes 28, entre Aguila y Amistad. Teléfono M-9392.

FUERA CANAS. OBTENGA UN hermoso color negro o castaño usando "La Favorita", tintura instantánea y vegetal a base de Quina. Estuche, $1. De venta en boticas y sederías. Depósito: Peluquería PILAR, Virtudes 28. Teléfono M-9392.

CORTE DE PELO A SUS NIÑOS por expertos peluqueros, estilo americano y francés. Niños, 50 centavos. Niñas, modelo "Garzón"; niños, "Juana de Arco", 50 centavos. Señoritas, 80 centavos. Peluquería PILAR, Virtudes 28. Teléfono M-9392.

"PILAR"; PELUQUERIA DE SEñoras y niños. Peinados, $1. Masajes, 50 centavos; manicure, 50 centavos; lavado de cabeza, 50 centavos; teñido del cabello, desde cinco pesos. Trenzas, moños postizos, cabello. Virtudes 28. Teléfono M-9392.
PD6 23319 25—25 Julio

CONFECCIONO VESTIDOS DESDE $1.00. De seda, $3.00. De niñas, desde 50 centavos. Hago y reformo sombreros. Escobar 77.
PD6 24966 3—10 Julio

SENOS
Desarrollo o restauración por nuevo tratamiento de uso externo. Conserve la lozanía del seno; la belleza del rostro y la suavidad del cutis; con los productos Emegé. De venta en La Casa Grande; en La Dalia, Prado 106 y en La Filosofía. Consultas confidenciales por correo o teléfono; Mlle. Emegé; Industria 57; teléfono M-9513.
PD6 23560 26 jul 11

PARA LAS DAMAS

SEÑORA: TENEMOS FAJAS Y CORSELETTES, TALLE ALTO
De gran comodidad y economía, últimos modelos parisienses. Hacemos a medida, económica. Especialidad para señoras gruesas. Hay todas las tallas. Galiano 22½, altos, habitación número 1. Llorens. Telf. A-7747, entre Virtudes y Animas.
PD6 24917 3—6 Julio

MODISTA, CON VARIOS AÑOS DE práctica, encargada de taller, hace vestidos de holán y voile, desde un peso; de seda, dos pesos; todos los modelos. De niña, desde 50 cts. Corrales número 76. Tel. A-5713.
PD6 24593 1—7 julio

SE VENDE UN PRECIOSO TERNO antiguo, en oro y diamantes rosas formando hojas de parra, muy original. Tiene más de cien años. Y una concha de nácar, con la Pasión de Jesucristo, labrada a mano, con su aro de plata, muy antigua y muy original. Informan: en el Teléfono: A-1411.
PD6 24675 2—6 Julio

"EL PENSAMIENTO" CALZADO A medida; hecho a mano. Especialidad para pies delicados o defectuosos. Pasamos a domicilio. No cobramos el lujo. Calzada del Cerro 771. (Frente a la iglesia). Telf I-6157.
PD6 5306 21 jul 21

PARA CABALLEROS

HERNIAS
Vendaje especial, cómodo y sencillo Fajas reductoras. Corsets para desviación de la columna vertebral y aparatos para toda clase de imperfecciones. Emilio P. Muñoz. Ortopédico. 20 años establecido. Consulado 89-D Teléfono A-9559.
K- 411 30d v. 13 my

TRAJES A MEDIDA, MAS BARATOS que hechos. Confección garantizada. Shantung belga, 2 pantalones, un saco, $6.50. Dril Imperial, lino puro, 2 pantalones, un saco, $7.50. Dril blanco, número 100, saco pantalón $10. Bonifacio Hernández Monte número 110.
K 24284 30—7 Julio

MARTINEZ, TELEFONO M-9654
Compro ropa usada; zapatos y todo objeto de vestir de caballeros. Monserrate y Teniente Rey. Teléfono M-9654.
K 13647 9—13 Julio.

ENSEÑANZAS

E-1. Academias.

Academia de Inglés ROBERTS
MALECON 31
Clases nocturnas; $5.00 mensuales—Clases particulares por el día en la Academia y a domicilio. ¿Desea usted aprender pronto y bien el idioma inglés? Compre usted el METODO NOVISIMO ROBERTS, reconocido universalmente como el mejor de los métodos hasta la fecha publicados. Tercera edición pasta $1.50.
E1 1283 Ind. 1 Jun.

PRONTUARIO DE LOS VERBOS INGLESES
INNOVACION NOTABLE
Diccionario-Gramática Manuable
Que facilita grandemente el rápido conocimiento del inglés. De venta en las principales librerías.
E1 24273 30—15 Julio

ACADEMIA DE BACHILLERATO Y COMERCIO
CURSILLO DE VERANO
Clases de ingreso y de todas las asignaturas del Bachillerato. Especialidad en Aritmética, Algebra, Geometría y Trigonometría, Física, Gramática, Preceptiva, Inglés. Tres años de éxito constante. Nuestros alumnos obtuvieron las mejores notas. No hay suspensos. Puede comprobarse. Atención individual y empeño.
INGRESO
Y repaso de las asignaturas de la Escuela de Comercio. Ingresaron todos nuestros alumnos el año pasado.
Para más informes, agradecemos las visitas o visitamos.
Empedrado 40, altos, entre Habana y Compostela. Teléfono M-9470.
E1 4748C 30 jul 6

ACADEMIA NEWTON BACHILLERATO
Ingreso en el Instituto, en la Universidad y en las Escuelas de Cadetes y Marina Nacional. Animas 113, Habana. Teléfono A-5652. La mejor recomendación para los exámenes es el título de suficiencia en sus asignaturas. Si usted desea adquirir una buena preparación para los exámenes de Septiembre, acuda a la ACADEMIA NEWTON donde, si Vd. estudia, podrá asegurar el éxito en el examen. Director: **Tomás Segoviano.**
E1 24594 1—8 julio

ACADEMIA DE ESTUDIOS GENERALES. Ingreso Instituto, Escuelas Normales y de Comercio, Taquigrafía, contabilidad y bachillerato. — Aguacate 15. Teléfono M-2671.
E1 24581 1—8 julio

ACADEMIA Y COLEGIO "MORALES"
Avenida de Menocal 102 esquina San Rafael. Directores: Carlota Morales de Gutiérrez, Federico Gutiérrez Alberdi. Comercio, primera y segunda enseñanza, Taquigrafía Orellana y Pitman, Inglés, Teneduría de Libros, Ortografía Práctica y Mecanografía. Clases de instrucción para dependientes del Comercio. Mecanógrafos en un mes, enseñándoles toda clase de máquinas y trabajos de oficina en general. Pupilos, medio y tercio pupilos y externos. Clases día y noche.
E1 25068 3 jul 13

ENSEÑANZAS

(ENSEÑANZA); BAILES MODERnos; se enseña por el día y por la noche; Amistad 154; altos.
E1 23774 27 jul 5

ESTUDIE POR CORREO
Con absoluta perfección: Aritmética, Teneduría de Libros, Mecanografía, Taquigrafía, Ortografía, desde cualquier parte de la República. Sistemas eminentemente prácticos, **distintos a cuantos pudiera conocer;** sorprendentes resultados. Cientos de alumnos satisfechos, nuestra mejor garantía. Solicite más detalles por Correo y se convencerá. Gran Academia "Mercurio" Dragones 42. Habana.
E1 24505 1—16 Julio

ACADEMIA DE CORTE SISTEMA PArrilla, con taller de modista. Las alumnas tienen gratis bordados, sombreros, pintura y trabajos manuales, titulándose breve. Escobar 77.
E-1 24965 3—10 Julio

BAILES WILLIAM
Aprenda Son, Danzón, Foxtrot, Pasodoble, Vals. 5 bailes $10. Son y danzón, $5. Con derecho a clases hasta aprenderlos. Bailes españoles, castañuelas, bailes teatrales. Casa particular William. M-3643.
E1 14295 12—12 Julio.

MANRIQUE DE LARA
La Academia mayor de la Habana
Fundada en 1916: Comercio, Bachillerato, Ingreso a las Escuelas de Ingeniería y Veterinaria; idiomas, primera enseñanza. Internado para varones. Medio internos y externos, de ambos sexos Hágase taquígrafo-mecanógrafo, o tenedor de libros. Cientos de alumnos diplomados, empleados por nosotros en Bancos, casas comerciales y notarías. Clases de día y de noche. Pida prospectos e informes por correo o por teléfono. Cuba número 58. Teléfono M-2766.
E1 4750C 2—2 Agosto

ACADEMIA CORTE ALEMANY
Hágase rápidamente excelente cortadora, aprendiendo el facilísimo y moderno sistema Alemany, el mejor de la Habana. Será modista afamada. Confeccionará trajes "chic" parisién. Cortará, probará sin retocar nada. Graduamos con título Profesora. Clases domicilio y correspondencia. Virtudes 41. Admitimos internas y media internas. Teléfono M-2065. Directora.
E1 14078 11—11 Julio

"INSTITUTO COMERCIAL": DIA y noche. Teneduría, Aritmética, Caligrafía, Redacción, todo $5.00 mensuales. Inglés, Taquigrafía Pitman, Mecanografía, Ortografía, 5 pesos. Diploma y empleo final. Primera Enseñanza, pupilaje. Belascoaín 195. Teléfono M-1803. Pida folleto.
E1 22580 21—21 Julio

GRAN ACADEMIA DE CORTE NACIONAL
SISTEMA "SERRA"
Damos títulos de profesoras en un mes. Admitimos pupilas y medio pupilas. Clases por correspondencia, día y noche, domicilio Vendemos el valioso método Serra. Lealtad 82. M-6846. Paquita Serra.
E1 13705 9 julio 9

LUIS B. CORRALES
Director de la Gran Academia Comercial, de Idiomas, Taquigrafía y Mecanografía, premiada en el Concurso Profesional de 28 de Mayo de 1922, y que más expertos tenedores de libros ha dado a Cuba, trasladó esta Academia a la calle de **Aguila** 96 entre S. José y Barcelona. Clases de día y de noche. El que presenta en el Comercio o la Banca los títulos que expide esta Academia no necesita más recomendación.
E1708 Indf. 1 Ag.

ACADEMIA "GRECIA"
Enseñanza garantizada de estas especialidades: Inglés por un competente profesor; Taquigrafía Pitman; Mecanografía; Gramática, Aritmética, Algebra y Preparatoria. Seriedad y disciplina. Modestos honorarios. Luz 55, esquina a Picota.
E1 14076 11—11 Julio.

ACADEMIA GENERAL CALIXTO GARCIA
San Lázaro 339, altos, entre Basarrate y Mazón, Preparación para ingreso en las Escuelas de Aviación Militar, Morro, Mariel, Marina de Guerra y Mercante; Universidad e Instituto. Cursos completos de inglés y francés. Informes: Comandante Whitmarsh, Director.
E1 4600C 12—12 Julio.

ACADEMIA MANTICI; CLASES DE piano; violín; mandolina; solfeo; en la academia colegios particulares y domicilio, maestros y maestras. San Lázaro 309 A.
E1 23999 28 jul 5

E-2. Colegios.

COLEGIO SAN ELOY
Pupilos desde $18.00 al mes. Primera Enseñanza. Preparatoria, Bachillerato, Idiomas y Comercio. Se admiten internos, medio internos o externos. Calzada del Cerro núm. 620 Habana. Teléfono I-6002. Pida prospectos
E2 88 17 jul 21

ENSEÑANZAS

E-5 Profesores

PROFESOR DE INGLES: DR. VRETtos. Ofrece sus lecciones de idioma inglés a domicilio o en su casa. Método práctico de conversación. Adquisición rápida del idioma. Precios convencionales Industria 100 altos. Teléfono A-4951.
E5 22973 23-8 julio

PROFESORA DE PIANO: DA CLAses a domicilio y en su Academia. Enseña por cualquier plan. Exámenes en el Conservatorio. Amistad 96, altos. Teléfono A-8537.
E5 24700 2—10 Julio

PIANO Y SOLFEO: DOY CLASES. También a domicilio. En poco tiempo tocará lindas piezas y será profesora estudiando por mi práctico sistema. A-0225. Precios económicos.
E5 4587C 5—5 Julio.

PROFESORA FRANCESA
Graduada de la Universidad de París
Da clases de Francés y Literatura a domicilio y en su Academia. Calle 4, número 253 entre 25 y 27. Vedado. Teléfono F-2658.
E-5 1862 Indf 1 sept

PROFESOR DE MATEMATICAS Y física; Habana 61; teléfono A-0305.
E5 24054 29 jul 6

¿SUSPENDIO USTED? PREPARESE para Septiembre estudiando Aritmética Razonada y Algebra. Preparatoria al Instituto con programas oficiales. Absoluta garantía. Precio módico. Cruz. U-2385. Montoro 34, altos.
E5 23224 25—10 Julio.

EL DR. SERAPION DARA, EN LAS vacaciones, cursos de Inglés y Preparatoria para el Instituto, Escuela de Comercio, Comadrona, etc. Garantiza éxito. Gervasio 116, altos.
E5 23322 25—10 Julio.

CLASES DE INGLES: PARTICULAres y colectivas; se prepara para los exámenes del Instituto; precios moderados; Virginia Burtner; profesora americana; Edificio Gómez; Morro y Genios; teléfono A-4604.
E5 23327 25 jun 10

DOCTORA EN PEDAGOGIA CON excelentes referencias, da clases de primera y segunda enseñanza a domicilio; teléfono A-4495.
E5 24431 30 jul 7

GARANTIZO VD. HABLARA INGLES
Pronto, tomando clases individuales conmigo. Aquí no perderá tiempo ni dinero. Instrucción superior a clases colectivas. Aseguro enseñanza gramatical rápida y práctica. Especialidad conversación y perfeccionamiento. Competente profesora americana, que sabe enseñar. Galiano 93, altos Banco Canadá. M-1307.
E5 24266 30—5 jul.

INGLES: TENEDURIA; TAQUIGRAfía (inglesa y española); Ortografía. Mecanografía; Matemáticas; Dibujo Lineal y Mecánico. Enseñanza a domicilio por el profesor F. Heitzmon. Honorarios, 11 pesos mensuales individuales; 6 pesos colectivos. Se darán más informes por escrito, o personales, en Reina 30 altos.
E5 1305 16—18 Jn.

MAESTRO AMERICANO DE INglés, abogado con certificado de la Universidad de Yale. Clases particulares y colectivas ($5.00 mensuales). Teléfono I-3451.
E 5 14730-73 15 Julio

PROFESORA NORMALISTA SE ofrece para dar clases de instrucción a domicilio; en la misma se ofrece una profesora de dibujo; teléfono X-2863.
E5 24994 3 jul 6

E-6 Institutrices

DE INTERES GENERAL

ABANICOS DE CARTON
Para anuncios
$15, $17 y $20 millar
Pida muestras
CESAREO GONZALEZ
Sol 90. Teléf. A-7982. Habana
I E1417 28 jul 8

ZALDO & Co.
Cuba 76-78, Habana
CORREDORES
Hipotecas por cuenta ajena. Administración de bienes. Compra venta de valores y fincas.
Agentes comisionistas, representantes de The Fine Art General Insurance Co. Ltd. Compañía Inglesa de Seguros contra Incendio. Hermann Paulsen, Ilnenau, efectos para laboratorios y farmacias.
I— E2442 Indf. 18 Oct.

CARTUCHOS PARA HELADOS
Desde $2.00 el millar
CESAREO GONZALEZ
Sol 90. Teléf. A-7982. Habana
I E1415 28 jul 8

JOSE GARDELL GARRIGO
Contratista de obras; construye; amplía y repara casas y adapta locales para industrias y comercios; pídame presupuesto; Santa Irene 105; teléfono I-2696.
I 24315 30 jul 30

VASOS DE PAPEL
PLATOS DE CARTON
Servilletas y Manteles para Pic Nics
CESAREO GONZALEZ
Sol 90. Teléf. A-7982. Habana
I E1416 28 jul 8

FOLLETIN 66

PAUL BOURGET

EL DEMONIO DE MEDIODIA

VERSION CASTELLANA
POR
M. R. BLANCO-BELMONTE

Esta obra es de «La Moderna Poesía» y «Cervantes», Obispo 135 y Galiano 62

Escucha su propio pensamiento expresado en voz alta por otro hombre. La adivinación de Lartigue le conmovía, por ser prueba de un cariño muy profundo. A la vez, aquel arduroso llamamiento a las fibras más íntimas de su sensibilidad, concluía de despertarlas. La ola de emoción ascendía en él con tal fuerza, que no pudo reprimirla, y, estrechando las manos a Lartigue, dijo:

—«Pues bien sí; la mujer a quien amé tanto, siendo soltera, es la señora de Calviéres.»

Se detuvo. El honor le prohibía decir más. Experimentó otra emoción, pero de vergüenza: ni una sospecha había surgido en el generoso espíritu del Vicario respecto a la verdadera índole de las actuales relaciones de su amigo con Genoveva.

—«¡Pobre Luís!», respondió sencillamente el sacerdote. «Debí darme cuenta, cuando te hablé de su candidatura y te ví vacilar tantísimo.. Entonces no comprendí nada, ¡nada! ¡Ah, cuánto habrás sufrido! Yo tengo la culpa! ¡Y bandidos de la calaña de Fayot han adivinado este secreto de tu juventud! Me explico lo que ha ocurrido: Fayot se ha encontrado con alguien que le ha dicho que tú habías vivido en San Saturnino. Se ha ido allá y ha charlado con los viejos. No le guardes animosidad. Tal vez te salva, no digo de la caída, porque tú no habrías caído, pero sí de una terrible tentación. Esa mujer habrá intentado reconquistarte. De seguro ha comenzado a coquetear contigo, como en otra época..»

—«Me haces daño, Vicente», interrumpió Savignan. «Háblame de mí. No me hables de ella»

—«¡Cuánto la amas aún!», exclamó. Y, solemne e imperativamente, como médico que ordena, porque él es el socorro a la cabecera del enfermo, añadió:

—«Luis, es preciso que inmediatamente retires tu candidatura. Tal es tu primer deber, para cortar en el acto las relaciones. Voy a prevenir a Dom Bayle. Dará su aprobación, porque había previsto todo. Y si, no obstante tu retirada, esa mujer insiste en atraerte a su lado, márchate. Vete muy lejos. Que ella no pueda perseguirte. Lleva contigo a tu hijo. Aun cuando sólo fuera por consideración hacia él, no debes permitir que esa mujer entre en su existencia. ¿No me has dicho, más de una vez, que temblabas por la fe de tu hijo, y que únicamente tu influencia lo preservaba contra la herejía?. ¡Que le envíe alguien un ejemplar del número de este periódico, y que el muchacho busque la explicación de ese artículo...! ¿Qué ocurriría? Si tu hijo imaginase que ocultas un secreto culpable, ¿qué autoridad conservarías sobre su alma?»

—«¡Silencio! ¡Ahí está!» exclamó. Había reconocido los dos campanillazos con que acostumbraba a llamar Jacobo. Casi seguidamente el muchacho entró en la habitación.

—«Bueno, os dejo», dijo el Vicario, después de hablar un momento con el recién llegado. ¿Qué argumentos podía ofrecer a su amigo que equivaliesen a la presencia del hijo? Y, en voz baja, cuando Savignan lo acompañaba hasta el vestíbulo, le preguntó:

—«Ya no eres candidato, ¿verdad?»

—«Ya no lo soy; puedes anunciar mi resolución a Dom Bayle. Pero no nombres a la señora de Calviéres.»

—«Dom Bayle la nombrará. Te ofrezco cortar en seco la conversación. En seguida hay que avisar a Calviéres. ¿Quieres que vaya a verlo esta misma noche?»

—«Mañana arreglaremos ese asunto, contestó Savignan. Y había tal alteración en su voz, y su rostro revelaba tanta tristeza, que el amigo leal lo abrazó sin pronunciar palabra, como un hermano. Aquel cordial y varonil abrazo fué el aliento inesperado que el padre necesitaba para soportar el nuevo golpe que su hijo iba a asestarle.

—«Papá, vengo de casa del Padre Fauchon», manifestó Jacobo, así que se marchó Lartigue. «He creído que debía comunicarle inmediatamente el resultado de tu visita a los señores de Andrault. Además, la señora de Andraut había visto esta tarde a su hija. Teresa rehusa volver a la casa de sus padres. Cuando llegué a la calle de Aude, ya Teresa había enviado noticias de todo a su prometido.»

—«No profanes esa palabra», interrumpió Savignan.

—«La empleo con intención, papá, y precisamente porque es un término de respeto. Después de lo que te ha dicho y me ha dicho ese hombre calumniado, creí que compartías mis sentimientos. ¿Me he equivocado, tal vez?... Y añadió con ansiedad: «¡Bien sabía yo que no me permitirías acceder a lo que el Padre Fauchon me ha pedido.»

—«¿Qué te ha pedido?», preguntó el padre, también con ansiedad.

—«¡Bueno!», continuó Jacobo, visiblemente cohibido, ante la actitud de los señores de Andrault y sobre todo ante el escándalo provocado por Dominico—escándalo atenuado por el silencio de los periódicos, pero no evitado— el Padre Fauchon se ha decidido. Desde hoy mismo emprende gestiones para utilizar el artículo 169 del Código. Yo le indiqué la existencia de esa ley del 21 de Junio de 1907. Dice textualmente: «El fiscal del distrito en que se haya de celebrar el matrimonio puede dispensar, por causas graves, la publicación de proclamas y todos los plazos.» Merced a a la influencia del diputado Crémieu-Dax, a quien el Padre Chanut conoce mucho, Fauchon confía en obtener esa dispensa. Contraerá matrimonio inmediatamente. Me habría gustado que oyeses el acento con que me dijo: «No insultarán más a Teresa por causa mía...», te hubieses conmovido, como yo.»

—«¿Y aprovechó tu emoción para pedirte que le sirvieses de testigo?», preguntó el padre.

—«Sí, papá.»

—«Y ¿no te indignó esa demanda? ¿No le dijiste que no en el acto?»

—«Por qué, papá?»

—«Porque el asociarte a semejante ceremonia es colocarte fuera de la Iglesia.»

—«¿Y si es la Iglesia la que se coloca fuera de la verdad», observó Jacobo.

—«No, hijo mío; Fauchon y Chanut han caído en la aberración», manifestó el padre. «Basta para prueba el hecho de dirigirse a un Crémieu-Dax Además, aun cuando éste alardee de ser «persona grata» en los ministerios, no conseguirá semejante abuso de poder. Conozco bien ese artículo 169. Su objeto es facilitar la regularización «in extremis». En el caso de Fauchón, ¿dónde están esas causas graves de que habla la ley? Pero, con esa gente, todo es posible. Si se autoriza el matrimonio inmediato entre un sacerdote apóstata y una muchacha engañada, yo te pido que no me inflijas el atroz ultraje de arrastrar mi apellido en una ceremonia que horrorizará a todos los católicos.»

—«Había previsto tu respuesta, papá», dijo Jacobo, triste y blandamente. «Y no oculté a Fauchon mi convencimiento de que te negarías. Insistió en que te hablase, y, en efecto, he creído que debía hablarte. Además, nunca he aceptado ni la posibilidad de que existiese, entre él y yo, un secreto que tuviera relación contigo, papá. No abrigues enojo hacia él, ni por su ofrecimiento ni por su insistencia. Se mostraba muy persuadido de que, después de su conversación contigo, no tendrías objeción alguna que formular, desde su punto de vista...»

—«¡Ahí está la aberración!», interrumpió Savignan. «¿Y qué hace de la disciplina de la Iglesia.....? Pero no es este el modo de discutir esa cuestión. Te agradezco su confianza, querido hijo mío. Haces bien en contármelo todo, y especialmente tus turbaciones de conciencia. Ved cuánto te inquietan los sofismas de ese hombre. Yo te libraré de ellos. Voy a escribir el artículo acerca de «Hakeldama.» Señaló el volumen con cubierta roja, que estaba en la mesa. «Lo escribiré para tí. Estoy segurísimo de que, después de mi refutación, no conservarás ni sombra de duda. Advierto clarísimamente el error y es posible que no logre ponértelo de manifiesto.»

—«Padre mío», dijo Jacobo, después de haber permanecido silencioso algunos minutos. «Tengo otra cosa que pedirte, y ahora, en nombre mío. París, en este momento, me resulta muy doloroso. ¿Te parecería un capricho si te rogase que me permitieras efectuar un viajecito? Sabes que hace mucho tiempo que deseo ir a Inglaterra. Querría visitar Oxford, Littlemore, Egboston, todos los sitios en que vivió Newman. Creo que esta peregrinación me sería provechosa.»

—«Aguarda a que termine el artículo sobre «Hakeldama», respondió Savignan, «es cuestión de cuatro o cinco días.»

—«¿Me acompañarás», dijo el muchacho, y un fulgor le iluminó el rostro hasta entonces muy triste. «¡Qué alegría tan grande...! Pero ¡qué egoista soy! ¿Y tu elección?»

—«Ya no me presento. Esta vez mi resolución es definitiva.»

Le faltaba valor, al ver la alegría de su hijo, para explicarle el verdadero sentido de la frase que anteriormente pronunciara. Jamás pensó viajar con Jacobo, su propósito se limitaba a no dejarlo marchar sin que hubiesen discutido a fondo el artículo que iba a escribir.

—«¡No es posible que retires tu candidatura! ¿Por qué...? ¡Ya lo adivino! Por mí. ¿Temes que viajando solo me entristezca demasiado? Te aseguro que tengo valor.»

—«Te doy mi palabra de honor que tú no has influido en esa decisión», dijo Savignan, dejando sin desvanecer el equívoco. «Acabo de hablar detenidamente con Lartigue. Es él, entiéndolo bien, es él quien me aconseja abandonar la partida, que se presenta en condiciones inaceptables. Ya te las explicaré. Pero te repito que no has infuido en mi resolución. En cambio, has influido totalmente en el artículo.» Y, sentándose ante el bufete, preparó papel y pluma. «Aun dispongo de una hora hasta que comamos Comienzo ahora mismo. Escríbele a Fauchon. Es muy sencillo; te he negado mi consentimiento. Nada más. Si la idea de trazar esa carta te parece demasiado desagradable, aguarda hasta mañana. Si Fauchon no obtiene la dispensa, no necesitas ni excusarte. Querido hijito, confía siempre en tu padre, que es tu mejor amigo; con él puedes contar invariablemente.»

—«¡Ah, qué bueno eres papá!», exclamó el muchacho con efusión. «Cuando estás a mi lado, cuando hablamos, experimento la evidencia, veo la luz. Cuando estoy junto a él siento dudas, rebeldías, algo así como una posesión...»

—«Yo te libraré de todo eso, hijo mío. Vete. Déjame trabajar para tí. Lo he demorado con exceso.»

El deseo de efectuar una peregrinación a las residencias del Santo Cardenal autor de la «Apología», no era nuevo en Jacobo. Pero el que hubiese enunciado de nuevo ese deseo, precisamente en aquellos momentos, acreció en el ánimo de Savignan la impresión de que fuerzas

M.E.C.D. 2016

EJEMPLAR: 5 CENTAVOS | Centro Privado . . . . . M-7911 | DIARIO DE LA MARINA | Anuncios Clasificados: A-3333 | JULIO 5 DE 1930

Informe de la Comisión de Banqueros Sobre la Situación Actual de la Peseta Española

UNA FUERTE TORMENTA HA DESCARGADO SOBRE ZAMORA Y LOS PUEBLOS CERCANOS

ACTUALIDAD ESPAÑOLA

Un Diplomático Ejemplar

Por Rafael Suárez Solís

Los intelectuales españoles se duelen estos días de un suceso que es para regocijar a la intelectualidad cubana. Don Benjamín Fernández Medina, ministro del Uruguay en Madrid, ha sido trasladado a la Habana. Posiblemente entre el elemento oficial de allá y de aquí la noticia provoque iguales reacciones de pesar y de contento. Pero importa en segundo término. Las cancillerías van perdiendo, cada vez más, la virtud de representación nacional, para dar cumplimiento casi exclusivo, de tono protocolar y abstracto a las relaciones internacionales. Un ministro pasa poco de ser una expresión de cumplido entre pueblos amigos o conocidos, que encomiendan a unos hombres bien educados el ejercicio de las maneras correspondientes al trato o al negocio, a fin de que parezca hasta efusiva la correspondencia. Pasaron definitivamente aquellos tiempos no muy lejanos de la diplomacia bizantina y secreta, peligrosa manera de encomendar al carácter y la inteligencia de unos señores, generalmente ambiciosos y complicados, los intereses y la felicidad de países contrincantes o aliados. Una historia universal de la diplomacia nos daría la clave de las verdaderas peripecias de la humanidad a través de los siglos. Los grandes triunfos, como los grandes fracasos de las naciones, se incubaron en lo hermético y oscuro—se decía discreto—de las legaciones. Ningún sentimiento humano ni aspiración ideal de un pueblo fué tenido en cuenta a la hora de maquinar los plenipotenciarios. Su honor, maquiavélica susceptibilidad del amor propio, actuaba en nombre del honor de los pueblos, un concepto en abstracto, ajeno, casi siempre, al verdadero anhelo nacional. Leyendo las memorias y las biografías de Tayllerand, genuino diplomático francés, se aprecia hasta qué punto el Estado no fué, ni aun en la época que se creyó al Estado más intimamente comprometido a la vida de un jefe de derecho o de facto—Luis XVI, Robespierre, Napoleón—, sino una consecuencia de los manejos diplomáticos. Siempre detrás del interés del pueblo o del gobierno, y hasta de sus destinos, se perfiló la sombra fatídica de un negociador, por lo general con mayor representación propia que la real ostentada como una patente de corso.

La Gran Guerra acabó por desacreditar la influencia absolutista de la diplomacia, cuando los pueblos, hundidos en la tragedia de mayores proporciones de la Historia, tuvieron necesidad de inventar las razones que justificaran el furor y el odio que los mantenían en la lucha. Millones de hombres sostuvieron durante más de cuatro años una actitud homicida sin tener para darse a sí mismos unas explicaciones claras. Aun hoy se buscan en definitiva las causas ciertas de tantos sacrificios. Por entonces era fácil notar el afán con que los gobiernos imaginaban nuevos argumentos que atrajesen la simpatía hacia las partes litigantes. Y así puede decir un humorista—Wenceslao Fernández Flórez—que el triunfo de la guerra, el único triunfo ostensible hasta ahora, "fué el triunfo de las agencias de publicidad". Escribe: "Cuando le ofrecieron al Gobierno francés estas cuatro palabras: **Luchamos por la Civilización,** experimentó un júbilo muy parecido al de la casa fabricante de dentífricos cuando su agente le brindó este enérgico renglón: **"Esa película que recubre sus dientes"...** La Liga de las Naciones, el Tribunal de La Haya, las Internacionales Socialistas..., todas las grandes concepciones del humanismo, tienden a declarar abolida y punible la diplomacia secreta, como el mayor peligro para la paz entre los hombres y entre los pueblos.

Los diplomáticos, por tanto, han de ir adquiriendo un concepto más humano y discreto de su misión. Ha de ser el conocimiento, y no el secreto, el norte de sus afanes durante el tiempo que vivan en el pueblo ante el que se acreditan como representantes oficiales de otro. La misma oficialidad ha de alcanzar a más sutiles y generales intereses que los que importan a lo directo de la política encarnada en los jefes de los Estados. No representan sólo la autoridad, la potencia, los negocios y la fuerza de un pueblo; necesitan exponer la riqueza espiritual, las inclinaciones emocionales, la cultura y el carácter de las zonas humanas de donde proceden. Llegar a convencer a unos hombres de un país que son hombres también los habitantes del suyo; hombres éstos y aquéllos con un común denominador de derecho a la felicidad.

He aquí el tipo de diplomático que es don Benjamín Fernández Medina, cuyo traslado a la Habana tanto lamenta la intelectualidad española, y tanto debe regocijar a la cubana. De Fernández Medina me he ocupado muchas veces en estas crónicas. Con frecuencia su nombre obligaba a la referencia. Su vida discurría en Academias, Universidades, círculos literarios, actos culturales. Se le veía a todas horas acompañado de escritores y artistas, de hombres de ciencia e investigadores. Su más íntimo amigo en Madrid era el inolvidable crítico Gómez de Baquero. Y las más hondas preocupaciones diplomáticas se aplicaban al estudio del Derecho Internacional, buscando los principios que elevan a esta ciencia a la categoría de amparo del Derecho de Gentes. De ahí su gran amor a las enseñanzas del Padre Francisco de Vitoria, de cuya Asociación es miembro; estudios que le llevaron a ser nombrado Doctor Honoris Causa de la Universidad de Salamanca.

Se anuncia para septiembre la venida a la Habana de Fernández Medina. Supongo que los intelectuales cubanos tengan para esa fecha organizado un recibimiento digno de tan moderno diplomático; digno él, asímismo, de representar a la culta y ejemplar República del Sur.

REUNION DE LA UNION PATRIOTICA AYER, EN CADIZ

El Círculo de ésta será "Unión Monárquica Nacional"

EN MEMORIA DE ESTELLA

Manifestaciones hechas por el hijo de aquél, José Antonio

CADIZ, Julio 4. — (AP) — Se ha celebrado la anunciada reunión en el Círculo de la Unión Patriótica, asistiendo José Antonio Primo de Rivera, José María Peman, jefe provincial de la entidad, el Alcalde de Jerez don Enrique Rivero, Julián Pemartín, Agustín Lahuerta, presidente del Círculo y numerosos afiliados.

El presidente Lahuerta explicó el alcance de la reunión que es de importancia suma, porque continúan agrupadas las fuerzas sanas y perfectamente orientadas en los momentos actuales. Saludó al señor José Antonio Primo de Rivera, proponiendo se le nombrara Socio de Honor, ensalzando la figura de su padre y la labor que realizó por la patria, llegando hasta el propio sacrificio de su vida.

José María Peman, abogado de Sevilla, propuso que el Círculo se denominara Unión Monárquica Nacional.

Resumió el orador diciendo que las personas que han venido a formar parte del nuevo partido, colaboradores todos de la Dictadura, constituyen hoy una rama individualizada dentro de la gran familia monárquica, sin claudicar ni dividir, pues no se coloca en actitud agresiva frente a los demás grupos monárquicos ni rechaza una aproximación colaboradora.

José Antonio Primo de Rivera saludó a los leales que siguieron la obra de su padre, diciendo, en su calidad de miembro del Comité Directivo de la Unión Patriótica Nacional, que ha venido a terminar la organización del partido en la provincia de Cádiz y visitar la circunscripción de Jerez de la Frontera, donde tiene que recoger la herencia política que le ha dejado legítimamente su padre.

Elogió la actuación de Peman durante la Dictadura, manteniéndose al lado de su padre, y propuso que la investidura parlamentaria de Cádiz la ostente Peman en las futuras Cortes, donde llevará su palabra cálida el eco de la masa a que habrá de representar.

Peman habló agradeciendo los elogios y dijo que puso su mejor deseo en servir a los intereses de Cádiz.

Después del acto, José Antonio Primo de Rivera regresó a Jerez.

FALLECIMIENTO DE UN PATRIOTA

Era don Rafael García que residía en Puerto Rico

MADRID, julio 4. (AP) Los periódicos se ocupan hoy de la muerte del súbdito español, don Rafael García, residente en Puerto Rico, lamentando la pérdida de un patriota tan insigne y que tanto laboró por la cultura de Puerto Rico.

LOS LIBERALES NO QUIEREN A SANTIAGO ALBA

Oposición decidida a que se forme un gobierno con aquél

RESUELTA ACTITUD

Manifestaciones hechas a ese respecto por Alejandro Lerroux

MADRID julio 4. AP. La posibilidad de que Santiago Alba se haga cargo de la presidencia del consejo de ministros al frente de un gabinete ampliamente liberal para el otoño próximo como se ha anunciado ha sido acogida por los elementos liberales y extremistas de una manera violenta: llegando a anunciarle una oposición contiuada en el caso de que llegara a ocupar el poder cosa que le haría imposible la realización de sus propósitos de tranquilizar los espíritus.

Así lo han declarado las principales personalidades izquierditas entre otras el exdiputado Indalecio Prieto quien ha dicho:

"Alba se manifiesta claramente sin fe en la democracia y en el monarca cosa que le hace republicano más que monárquico; a pesar de cuantas declaraciones haga de fe monárquica. Las dictaduras pueden surgir como dice Alba; lo mismo en la república que en la monarquia pero dentro de la república hay menos medios de defensa por parte del pueblo contra tales peligros".

Don Alejandro Lerroux ha dicho lo siguiente:

"Que ante Alba tengo la actitud de oposición que mantuve siempre no fiándome de sus palabras sino de sus hechos. Espero la postura que adopte cuando llegue la ocasión".

MADRID, julio 4. ST. Según las se, durante los cuatro primeros meses del corriente año Francia importó de España 503.994.000 francos del año 1929, y España en igual contra 536.879.000 en igual período tiempo compró a Francia mercancías por valor de 429,197.000 francos frente a 583.861.000 francos en los citados primeros cuatro meses del año anterior.

Estas cifras demuestran que disminuye el comercio entre ambos países y que la balanza comercial es ahora favorable a España.

SIN GOBIERNO ESTAN AUN LOS FERROVIARIOS

La candidatura provisional no la aprobó el Gobernador

POR DEFECTOS DE FORMA

Desilusión de la Hermandad ante la actitud gubernativa

El Gobernador Provincial no admitió la proclamación que hicieron un grupo de obreros ferroviarios ante un Notaio de la candidatura que había sido anulada en las pasadas elecciones.

Tampoco admitió la designada provisionalmente por la Central de Camagüey, debido a que los miembros de la nueva Directiva de la Central que la acordaron, aún no habían tomado posesión de sus cargos, lo que verificaron el día 2 del actual.

Sigue pues sin gobierno la Delegación Dos. Probablemente la citada Dirección Central, apruebe de nuevo la candidatura que le rechazó el Gobierno Provincial, pues ahora ya tendrá legalidad reglamentaria; solo excluirá al Tesorero señor Silva, que lo había sustituido por el señor Gerardo Díaz.

Esta Directiva provisional será al fin la que tendrá que convocar a nuevas elecciones.

Entre los elementos afines a la candidatura de Peña, ha producido desilusión la actitud del Gobierno Provincial, pero éste ha entendido que dada la forma en que se han desarrollado las cosas, no tiene atribución para determinar por ahora otra cosa ya que tanto el Reglamento, como los precedentes que existen, dan atribuciones a la Central para actuar, y seguramente será ésta la que determine la actuación a seguir, para que se realicen nuevas elecciones que no adolezcan de ningún defecto de forma o de fondo.

Se rumoraba por algunos que esta cuestión dará motivo a que muchos elementos no abonen sus cuotas; y otros sostienen que la institución está por encima de todas las rivalidades, y que más que nunca para demostrar su disciplina y su amor a la Hermandad, deben pagar todos y luchar por que triunfe la mayoría, pues si ésta favorece al señor Peña por éste votará de nuevo y si está con la candidatura del señor Antonio González, éste será el favorecido en la nueva jornada electoral que se lleve a efecto.

RESTRICCION DE IMPORTACIONES

VALLADOLID, Julio 4. — (AP) — La Asociación de Comercio e Industrias de Valladolid se ha dirigido al ministro de la Economía Nacional, señor Weis, manifestándole haber acordado rogar a los comerciantes de la capital que se abstengan de comprar artículos extranjeros y que aplacen el recibo de las mercancías contratadas, al objeto de ayudar al gobierno en los esfuerzos que hace para revalorizar la peseta.

Suplican al ministro los miembros de la Directiva de la Asociación que active la solución de asunto tan vital en interés de la economía nacional.

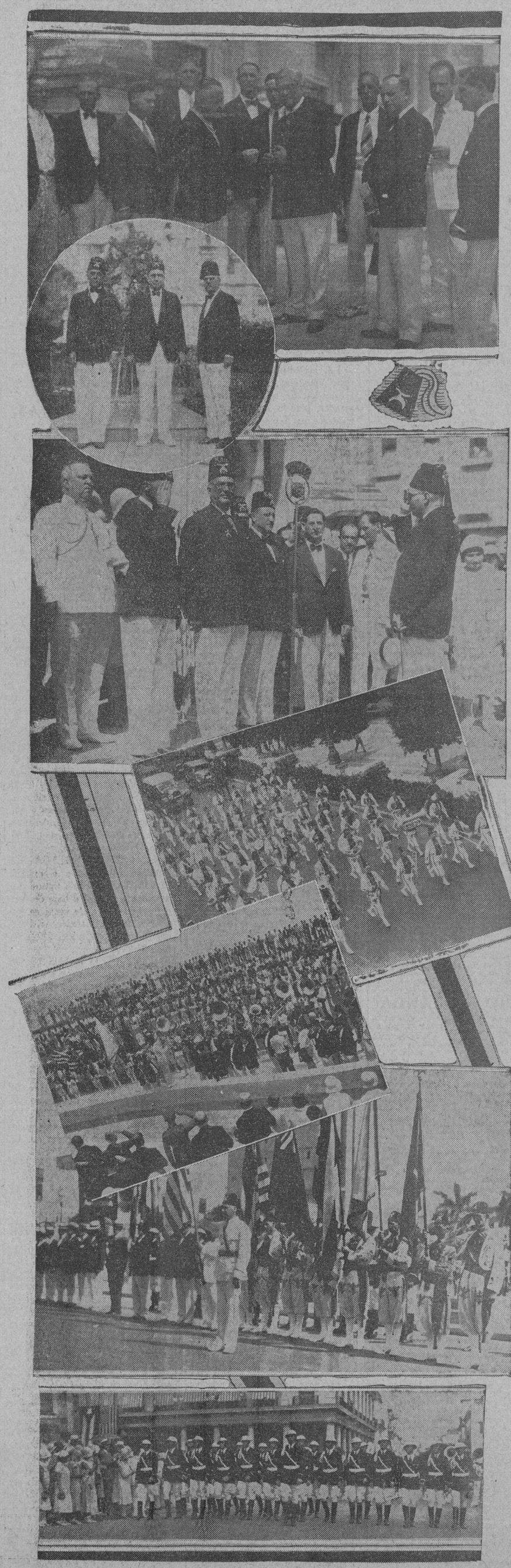

En la presente combinación fotográfica puede verse: El Presidente del Palm Beach Angles and Sport Club, entregando al General Machado la tarjeta de oro con su nombramiento de Socio Vitalicio de dicha asociación.—Mr. E. L. Stapp, Presidente del Mahi Temple, de Miami, en compañía del jefe de la delegación de ésta en Cuba, Mr. Hugo Hartenstein, al depositar en el día de ayer una corona ante la estatua del Apóstol Martí.—El Presidente de la República en compañía de los jefes 'sbriners» que desfilaron por frente a Palacio.—La Banda de Música desfilando por el Prado, en dirección a Palacio.—Los miembros del Mahi Temple ante el monumento a las víctimas del Maine, donde depositaron flores.—Los abanderados de la delegación de esa institución en Cuba y de los Veteranos de la Guerra Hispano-Americana, ante Palacio.—Los Veteranos de la Guerra Hispano-Americana desfilando ante el señor Presidente de la República

(Véase la Información en la Página QUINCE)

LA SITUACION DE ESPAÑA ES MUY ENVIDIADA

Por muchos Estados poderosos, en cuanto al aspecto económico

ERRONEA INTERPRETACION

Medidas necesarias a las que se refiere el informe

MADRID, julio 4. (AP).—La situación financiera y económica de España la envidian actualmente muchos Estados poderosos y con reputación de bien organizados, dice el informe redactado por los banqueros que celebraron la junta del miércoles para tratar de la baja de la peseta. El señor Andrés Moreno, director del Banco Hispano Americano, ha entregado dicho informe al Ministro de Hacienda, señor Argüelles.

El documento dice que los factores políticos y la errónea interpretación que en el extranjero se da a la situación interior de España, son aprovechados para las especulaciones con la peseta. El desequilibrio de la moneda se ha acentuado por motivo del empréstito oro que se realizó en los últimos días de la dictadura. El empréstito exterior fracasó, no obstante las presiones que se hicieron sobre la banca, que acudió temerosa a suscribirlo.

Las operaciones de la intervención en los cambios están sin cuidar, sigue declarando el informe, y la banca viene sosteniendo sus posiciones en medio de contínuas dificultades. Hay créditos que hoy no pueden suprimirse sin que el Gobierno adopte ciertas medidas.

El director del Banco Hispano Americano opina que las operaciones de intervención solo pueden liquidarse con un empréstito exterior oro, a largo plazo, y que si así se hubiera hecho, otra sería la influencia ejercida sobre la moneda española. Añade que la fórmula de suprimir los dobles correspondientes al empréstito oro, sería la pignoración en oro de títulos por parte del Banco de España, asunto éste que ha sio muy discutido, porque tal pignoración implicaría que el Banco de España tuviese saldos acreedores en el extranjero, o que los crease.

Estima el señor Moreno que España no podrá quedar desligada, tarde o temprano, del oro. El informe termina señalando, como medidas que se debe adoptar, las siguientes recomendaciones:

Acabar con el desequilibrio presupuestario, gastándose con moderación y ejerciéndose una constante vigilancia sobre el presupuesto.

Facilitar la repartición de los grandes capitales españoles que fueron ahuyentados al extranjero por las grandes cargas tributarias que se pretendía imponer sobre ellos. Crear un organismo, integrado por banqueros, para comprar y vender divisas, procediendo siempre de manera que nadie se dé cuenta de quien compra ni que cantidades se invierte, como hizo Francia en momentos de gran agobio financiero para el franco.

BARCELONA, julio 4. (AP) La Asociación de Ganaderos ha enviado un telegrama al jefe del gobierno, en nombre de los intereses pecuarios de la región, recomendándole que autorice la importación del maiz.

VARIAS CASAS DE ZAMORA SE HAN INUNDADO AYER

En los pueblos de la zona sufrieron grandes daños

DESCARGAS ELECTRICAS

En Velilla del Ebro murió carbonizado un campesino

MADRID, julio 4. (AP).—Las noticias de Zamora dan cuenta de una fuerte tormenta que se ha desencadenado sobre la capital y pueblos cercanos.

Las aguas invadieron varios edificios, creyéndose que la gran cantidad de agua que ha caido haya causado neormes daños en los pueblos de la provincia.

UNA CHISPA DIO MUERTE A UNA VACA

BILBAO, julio 4. (AP).—Durante una aparatosa tormenta que se desencadenó en esta ciudad, una chispa eléctrica cayó en caserío, pasando por delante de los dueños de la casa, que estaban comiendo, y saliendo por la cuadra, donde dió muerte a una vaca.

Otra chispa cayó en el barrio de Iralabarri sin causar víctimas.

CAMPESINO CARBONIZADO

VELILLA DE EBRO, julio 4. (AP) —En este pueblo se ha desencadenado un temporal que ha causado algunos daños. Una chispa cayó en la cabaña de unos campesinos, muriendo uno de ellos carbonizado.

CEUTA, Marruecos. julio 4. (AP) —Ha regresado a Algeciras el Infante Don Jaime, después de haber visitado Tetuán y las posiciones militares de la zona occidental del Protectorado de Marruecos. El Infante retornó a España en el vapor Número uatro, de la Compañía Tabacalera, siendo despedido en Ceuta por las autoridades militares y civiles.

El Infante seguirá inmediatamente viaje a Madrid, para desde allí marchar a Santander, donde veraneará la Familia Real.

BARCELONA, julio 4. (AP) Vuelven a circular rumores en esta ciudad relativos a que el Infante don Carlos se propone abandonar la Capitanía General de Cataluña, agregándose que será sustituido en dicho importante cargo por el actual Gobernador Civil, teniente general don Ignacio Despujols.

SANTANDER, julio 4. (AP) Como anunció ayer el general Berenguer, jefe del gobierno, la familia real vendrá a esta ciudad alrededor del día 11 de este mes, para pasar parte del verano en el Palacio de la Magdalena, que ha sido objeto últimamente de algunas reparaciones, sobre todo en las habitaciones destinadas al Príncipe de Asturias que este año veraneará en Santander.

EL TIEMPO EN ESPAÑA

MADRID, julio 4. (AP) El tiempo en toda España es propio para que descarguen tormentas. En las costas el mar está tranquilo. Las temperaturas máxima y mínima en Madrid fueron 29 y 19; en Barcelona, 27 y 20; en Málaga, 27 y 18 y en Alicante, 27 y 20.

EL EJECUTIVO DE LA FEDERACION DE DETALLISTAS SE REUNIRA EL LUNES

Agradecimiento al Jefe del Estado por su buena acogida al pedir la sanción de la ley de amnistía de recargos

Se vienen realizando los mayores esfuerzos por alcanzar que el Proyecto de Ley que procede a la condonación de los recargos y penalidades de los arbitrios correspandientes al Estado la Provincia y el Municipio ya aprobado por la Cámara de Representantes y el Senado de la República se convierta en la realidad tan anhelada y ansiada por los contribuyentes al impartirle su aprobación el Primer Magistrado de la Nación.

Esta esperanza se ha robustecido con la buena impresión que obtuvo la Federación Nacional de Detallistas organismo que ha venido laborando incansablemente por la condonación de referencia actuando junto a los señores Representantes y Senadores y al Secretario de Hacienda en la visita que hizo el Jueves al Presidente de la República para gestionar esa aprobación en la cual el Gral. Machado manifestó que desconocía la Ley y no podía hacer manifestaciones concretas pero que bastaba que favoreciera al comercio y la industria y que se interesara por ella los detallistas para que tuviera para la misma la mejor buena fe pues todo lo que represente un bien para las clases contribuyentes podía contar con el mejor esfuerzo de su voluntad.

En este problema como en otros que afectan a los elementos mercantiles en general y en los cuales el señor Presidente declaró que deseaba conocer la opinión de la Federación para resolverlos siempre de manera que beneficiara a todas las partes eliminando los perjuicios que fueran dables de eliminar se ha de alcanzar un buen resultado pues esa decisión del Primer Magistrado de la Nación digna de los mejores aplausos conduce a las determinaciones oficiales por las sendas del más completo acierto. Consecuente con los deseos del General Machado el máximo organismo detallista se dispone a estudiar los problemas señalados para cooperar a la buena obra del gobierno en la solución de esos asuntos.

El Ejecutivo de la Federación se reune el próximo Lunes en los salones del Centro de Detallista a las dos y media de la tarde para ir a dar las gracias a los Dres. Clemente Vázquez Bello y Rafael Guas Inclán Presidentes respectivamente del Senado de la República y de la Cámara de Representantes por haber aprobados ambos Cuerpos Colegisladores el Proyecto de Ley de condonación. El propio Lunes el Ejecutivo federativo irá a visitar y dar las gracias al señor José Alberniz Representante oriental que haciéndose eco de las necesidades y aspiraciones de las clases contribuyentes; en favor de las cuales batallaba la Federación Nacional de Detallistas se dispuso a colaborar eficazmente a esas gestiones presentando el Proyecto de Ley que ahora depende únicamente de la aprobación presidencial para llenar de alborozo a los comerciantes e industriales de toda la República los cuales han seguido paso a paso con el natural interés el proceso de estas actuaciones.

Las Instituciones federadas se están dirigiendo al organismo a que pertenecen felicitándolo por la actividad que viene desarrollando para alcanzar la aprobación de la ley testimonios que se han de renovar entusiásticos si llega a lograrse definitiva aprobación haciéndolo extensivos a los gobernantes que han hecho posible el bien.

La Asociación de Comerciantes de muebles y sus similares ingresa en la Federación Nacional de Detallistas

Dentro de poco la Federación Nacional de Detallistas podrá contar con nuevo y valioso aporte pues la Asociación de Comerciantes en Muebles y sus similares se ha dirigido al máximo organismo minorista interesando su ingreso en el mismo.

Con la inscripción de esta prestigiosa Colectividad la acción de la Federación gana nuevos brios pues se trata de una Entidad que tiene sobrados méritos y cuenta con hombres de gran actividad entre ellos muy principalmente su Presidente señor José Vilariño Roca que durante la campana telefónica se distinguió por su entusiasmo y acierto.

Recientemente dimos cuenta del ingreso en la Federación de Instituciones tan conocidas como la Asociación de Cafés sin Alcoholes y el Centro de Cafés de Cárdenas a la cual ha seguido la inscripción de que informamos hoy esperándose de un momento a otro la solicitud de otras importntes colectividades.

Como se ve la idealidad de unión y unificación que mantiene la Federación Nacional de Detallistas está alcanzando el bien deseado pues actualmente cuenta en su seno hermanadas por la estimación y por la acción conjunta 36 Corporaciones económicas esperándose que llegue a las 40 antes de terminar el año.

Nos complacemos en felicitar a la Federación y a las Entidades que últimamente han ingresado en la misma afianzando así la buena obra.

M.E.C.D. 2016