SECCION 1ª

EL DIARIO DE LA MARINA es el periódico más antiguo de Cuba. Fué fundado en el año mil ochocientos treinta y dos. Servicios especiales de España.

DIARIO DE LA MARINA

MIEMBRO de The Associated Press. Esta queda autorizada para usar nuestros servicios y noticias de información. Hilo directo con New York.

SECCION 1ª

AÑO XCVIII.—NUM. 175 Acogido a la franquicia postal LA HABANA, JUEVES, 26 DE JUNIO DE 1930.—SANTOS DAVID Y PELAYO Tiempo para hoy: BUENO. EJEMPLAR: CINCO CENTAVOS

EN 32 HORAS CRUZO EL ATLANTICO EL "SOURTHERN CROSS"

Un Violento Choque en el Vedado

5 HERIDOS | EL AUTO EN QUE VIAJABA EL SR. GUILLERMO M. MARQUEZ Y SU FAMILIA, QUEDO DESTROZADO

Chocó con un Camión en la Esquina de Washington y Veintitrés, en la Barriada del Vedado

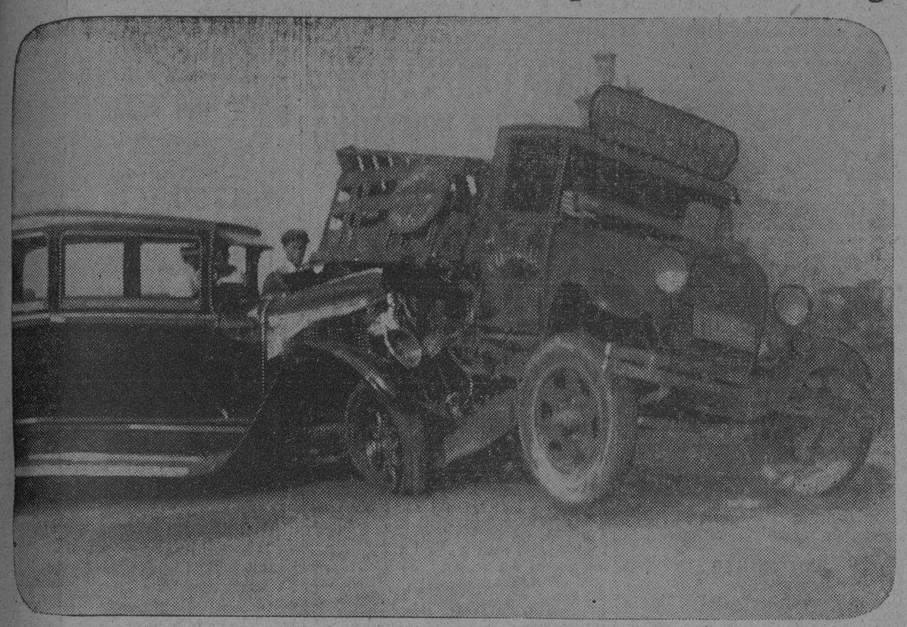

Esta fotografía—tomada minutos después del accidente por el fotógrafo del DIARIO—muestra gráficamente la gran violencia del choque.

Milagrosamente no perdieron la vida todos.—El accidente se estima producto de la casualidad.—Entre los dos vehículos mencionados se interpuso otro automóvil, que se separó inesperadamente, siendo causante de la colisión

En la esquina de Washington y 23, tuvo lugar ayer tarde un violento choque entre el camión 62552, de la propiedad de la Compañía Auto Universal, S. A., y el auto particular 9133, que dirigía su propietario nuestro estimado compañero el señor Guillermo Martínez Márquez, redactor del colega "El Mundo", vecino de la calle Quinta, en el Reparto La Sierra.

CINCO HERIDOS

En el accidente resultaron lesionados el señor Martínez Márquez, su esposa la señora Berta Aricena Naitin, sus padres políticos los esposos Ignacio Arocena Zubizarreta y Carmen Naitin González y el señor José Antonio Varela Naitin.

Todos fueron asistidos de primera intención en el Hospital Municipal, a donde fueron conducidos por la policía.

Presentaban lesiones menos graves los señores Martínez Márquez, Varela, Ignacio Aricena y la señora Berta Arocena y leves la señora Carmen Naitin.

LO ESTIMARON CASUAL

Según declaración prestada por el señor Martínez Márquez, conducía su auto por la esquina de referencia, cuando en dirección contraria viajaba el camión. Entre ambos vehículos, se interpuso un auto. Este se separó inesperadamente y ambos vehículos fueron a chocar de frente con gran violencia.

UNO SOBRE EL OTRO

Ambos vehículos recibieron grandes averías. El auto quedó completamente debajo del camión. Su aspecto era aterrador, por suponerse la suerte que habían tenido todas las personas que viajaban en el mismo. Milagrosamente, todos no perdieron la vida.

LA NOTICIA

Al propalarse la noticia, numerosas personas amigas del señor Martínez Márquez y su distinguida familia, visitaron el Hospital Municipal para interesarse por su estado.

El chofer Miranda Martínez, ratificó en todas sus partes, lo expuesto por el señor Martínez Márquez.

Con lo actuado por la policía de la Séptima Estación, se le dió cuenta de lo ocurrido a la autoridad judicial correspondiente.

Luchó Contra la Densa Niebla

TRIUNFADOR DEL ESPACIO, DEL VIENTO Y LA NIEBLA

ESTA MADRUGADA HACIA sus preparativos finales para despegar en Terranova, con rumbo al aerodromo de Roosevelt, en Nueva York, el glorioso monoplano trimotor Southern Cross, vencedor del Atlántico, como hace tres años conquistó las vírgenes rutas aéreas del Pacífico. El intrépido piloto capitán Charles Kingsford-Smith, que aparece con su auxiliar Uhlen en la foto, insertada, a la derecha, espera llegar a Nueva York esta tarde, de tres a cuatro. En el grabado aparece también la zona atlántica, recorrida por el Southern Cross en 34 horas de esforzado vuelo.

MENGUO SU COMBUSTIBLE

Logra Atravesar el Atlántico de Este a Oeste

El primero que no sufre averías. Al amanecer de hoy saldrá rumbo a Nueva York.—En la Ciudad de Hierro se abastecerán de gasolina nuevamente, y seguirán viaje a San Francisco, cubriendo la última etapa de su glorioso vuelo

HARBOR GRACE, Terranova, Junio 25. (AP.)—El poderoso aeroplano «Southern Cross», veterano de los cielos, que lleva cinco años surcando los aires y capeando toda clase de tiempos, cruzó el nebuloso norte del Atlántico hoy con sus cuatro tripulantes, conquistadores de dos vastos océanos.

El gran aeroplano que conmovió al mundo con su vuelo sobre el Pacífico, luchó duramente co nla niebla sobre los Grandes Bancos y el litoral de Terranova, mientras la gasolina que tomó en sus depósitos en Irlanda, menguaba hasta acercarse al punto peligroso.

A las seis de la mañana, hora de la Habana, todavía a mil millas de Nueva York, que era su objetivo, y con apenas la esencia necesaria para humedecer sus tanques, descendió sobre los bancos de niebla en el aerodromo de esta ciudad, siendo el segundo aparato que ha logrado cruzar el Atlántico de Este a Oeste y el primero que aterriza sin recibir averías y en condiciones de reanudar nuevamente el viaje.

Después de haberse deslizado sobre el aerodromo, quedando en seco a las treinta y dos horas de haber salido de Port Marnock, Estado Libre de Irlanda, los cuatro aviadores abandonaron la cabina. Son el capitán Charles Kingsford-Smith y Evert Van Dyke, pilotos; J. Patrick Saul, navegante, y John W. Stannage, radio-operador.

Estaban visiblemente cansados pero con excelente espíritu, y a los pocos minutos de haber puesto su planta en tierra, el capitán Kingsford-Smith anunció la intención de salir para Nueva York dentro de veinticuatro horas. Desde allí continuará, según dijo, a San Francisco, completanado la vuelta al rededor del mundo que comenzó hace dos años cuando cruzó el Pacífico.

La niebla por una parte, y las irregularidades del compás por la otra, fueron las causas, según se supone, de que el «Southern Cross» no abtiera el record de distancia del aeroplano alemán «Bremen», primer aparato que logró salvar la distancia entre el contienente europeo y el americano, siendo víctima de un desastre en la Isla Greenly de la bahía de San Lorenzo.

Estas condiciones y la escasa visibilidad causada por la niebla redurejon el gas disponible en los tanques, al punto de que los aviadores consideraron prudente aterrizar aquí.

Cuatro horas estuvieron luchando los pilotos para abrirse paso entre la niebla, guiados por las estaciones de radio, a las cuales preguntaron acerca del lugar más conveniente para llevar a cabo el aterrizaje. Lentamente dieron algunas vueltas sobre el aeródromo antes de descender y los minutos empleados en ellas parecieron largas horas a los aviadores, que temían que pudiera anticiparse algún desastre por falta de gasolina.

Aunque fatigados por las muchas horas de vuelo y la concentración mental de las últimas, los aviadores parecían gozar de excelente estado. Se sentían satisfechos de haber cruzado el Atlántico ya que no hubieran logrado su deseo de haber aterrizado en Nueva York, pero con todo no ocultaron el disgusto que esto último les producía.

Inmediatamente formularon planes para la reanudación del vuelo. Solicitaron autorización de la Compañía que financia el viaje para tomar a bordo 400 galones de gasolina y doce de aceite y trazaron los planes para partir en el día de mañana. Como esperan salir al apuntar el alba confían en llegar a la Metrópoli de Hierro al atardecer. En Nueva York se abastecerán de gasolina nuevamente y seguirán viaje a San Francisco, cubriendo la última etapa del viaje alrededor del mundo.

Lo primero que pidieron al encontrarse en tierra fué alimentos calientes y después lechos donde descansar. Tuvieron tiempo, sin embargo, mientras calentaban sus estómagos con algo más sustancioso que las breves comidas hechas a bordo, de disponer el abastecimiento de gasoli-

(Sigue en la pág. VEINTE)

Profunda Intranquilidad en la Ciudad Eterna

Varios Médicos Romanos han Sido Consultados Sobre la Enfermedad del Papa; se Habla de una Operación

Ciertamente no se Sabe la Dolencia del Sumo Pontífice

DESMIENTEN LA NOTICIA

Se afirma que Pío XI no ha interrumpido su labor habitual

CIUDAD VATICANA, junio 25. (AP) Circulan insistentes rumores afirmando que el Sumo Pontífice se encuentra todavía enfermo, a pesar de la nota dada por las autoridades del Vaticano diciendo que no es cierto que el Jefe de la Iglesia esté sufriendo una crisis urénica.

Se sabe que varios médicos romanos han sido consultados recientemente acerca de la enfermedad de la vejiga que padece el Papa, tratándose también de la posibilidad de una operación quirúrgica.

Es difícil conocer exactamente la naturaleza de la enfermedad de Pío XI, pues el Papa actual, separándose de la línea de conducta de sus predecesores, no ha designado un «archiater» o médico papal. Como resultado de esto, cada vez que el Sumo Pontífice ha sentido la menor indisposición se ha llamado a consulta al doctor Milani, jefe de los servicios sanitarios de la Ciudad Vaticana. El doctor Milani no es en manera alguna médico personal del Jefe de la Iglesia y sus visitas al paciente no son continuas.

Los funcionarios del Vaticano apoyando su nota en que desmienten las noticias sobre la enfermedad del Papa, hacen referencia a su comportamiento durante las audiencias que ha concedido últimamente, así como al vigor y claridad de su palabra cuando se dirigió a los peregrinos. Agregan que el domingo pasado se negó a tomar el ascensor desde sus habitaciones particulares para bajar a la Basílica de San Pedro a fin de tomar parte en los servicios de canonización, insistiendo en bajar las escaleras antes de subir a la silla gestatoria.

Sin embargo, las personas que estuvieron más próximas al Papa durante la ceremonia pudieron notar que varias veces se pasó la mano

(Sigue en la pág. VEINTE)

Impresiones

Hoy se nos antoja llenar esta sección con palabras que por venir de tan alto deben divulgarse bien y servir de levadura a profundas y patrióticas consideraciones.

El General Machado ha dicho en una arenga a los señores congresistas, hablando de la corresponsabilidad del Ejecutivo y del Congreso y en un tono de camaradería afable lo siguiente:

Un Jefe de Estado lo primero que debe de hacer es dar participación a sus compañeros de la obra que realiza. Si yo entendiera que habíamos fracasado en la labor de Gobierno que hemos tendido en cinco años, diría esta tarde a los señores Representantes estas palabras: Vosotros sois tan responsables como yo y lo sois porque todas las cosas que hago es contando con el Honorable Congreso, como el Honorable Congreso ha contado siempre con el Presidente. Si hemos fracasado, han fracasado el Ejecutivo y el Congreso, y si triunfamos, han triunfado el Congreso y el Ejecutivo. Yo creo sinceramente que hemos triunfado.

Refiriéndose a la crisis económica expone serenamente:

La crisis económica de la República de Cuba nos ha permitido conquistar en el orden de los principios y de la moral ciudadana el más grande, el más rotundo éxito del Gobierno, señores congresistas. Queremos asumir la responsabilidad de todo lo malo que hayamos hecho en cinco años, ya que también anhelamos tener la gloria de haber hecho el bien y de regenerar el país, hasta el punto de que hoy sea colocada internacionalmente la República de Cuba en una altura envidiable.

Toca con ternura patriótica el doloroso trance del reajuste presupuestal.

Ustedes Congresistas cubanos, y yo, como Presidente de la República, afirmaremos una vez más con esas economías, que tanto duelen a nuestro corazón, la soberanía y la independencia de este país.

Cuando aborda el tema de la oposición malsana, dice:

No deben alarmarnos las propagandas insidiosas ya que los pueblos, organizados en partidos disciplinados que ostentan su legítima representación, como el Congreso y el Ejecutivo que representan a la República y a ese pueblo, no se pueden alarmar nunca por propagandas ilegítimas. Tan cierto es esto que yo suplicaría al Congreso que si en el mañana surgen en nuestra democracia otros partidos organizados y nos piden leyes para ir a unas elecciones a discutir los puestos que ustedes tienen tan legítimamente ganados que posiblemente los volverán a ganar, por lo menos en gran parte, me ayuden a oírlos y atenderlos porque no debemos fomentar oposiciones injustas y apasionadas. Venga en buena hora la oposición legítima, serena y ecuánime que diga todo lo malo que hacen el Congreso y el Ejecutivo. El Congreso, yo lo aseguro por mi honor, puede responder a todas las acusaciones, y el Ejecutivo no tiene necesidad de responder por medio del Presidente de la República, porque está unido al Congreso, vinculado a vosotros por la lealtad que habéis tenido siempre para conmigo.

Analiza un penoso incidente político con estas palabras realmente conmovedoras:

Siempre hemos discutido y lo hemos hecho algunas veces sin serenidad de ninguna clase: hemos sido hasta agresivos en la tribuna, en la prensa, en la plaza pública. ¡Ah!, señores Congresistas, lo que no ha hecho nunca nadie, lo que no ha hecho ningún Partido, absolutamente ninguno, lo que hubiera sido gran falta, capaz de detener hasta a aquellos ciudadanos neutrales que por vivir apartados de la lucha política, podían considerarse excusados de medir la magnitud del hecho, es formular una acusación ante el Tribunal Supremo contra el Presidente de la República, contra el ciudadano que con su cabeza alta va por calles y carreteras diciendo al pueblo: No sé si me he equivocado; pero tened la seguridad de que si lo he hecho, ha sido de buena fe.

Sobre su presunta tiranía formula esta interrogación:

Se ha hablado tantas veces de tiranía, se hablado tantas veces de que el Presidente de la República hace todo lo que quiere, que yo pregunto, señores Representantes: ¿Se ha realizado algún acto que haya agraviado al Congreso: que diera lugar a decir que yo era un tirano? Tirano un gobernante que tiene a sus espaldas al Congreso, como éste tiene a él delante cuando lo necesita!

Y cierra con noble evocación patriótica.

De todos modos seguiremos siendo buenos compañeros, unidos en la hora de sacrificios, para hacer cada día más grande la República tan amada por nosotros, ya que de esa manera haremos hermosa realidad la que dijera el gran cubano Miguel Jerónimo Gutiérrez allá en San Gil, en Santa Clara: «Con unión seremos fuertes, con unión seremos libres». ¡Viva Cuba Libre!

Ultima Hora

Vigilante Asesinado en el Café "Salón H"

Asalto a mano armada en el Salón H.

Se llevaron los fondos del la caja del café.

El vigilante de policía Iglesias fué abatido a tiros, muriendo en el acto.

El audaz pistolero fué detenido en el nuevo café al aire libre de Payret.

(Véase la información en la pág. 13)

Lleve el Teatro del Aire a su hogar!

Música selecta, diálogos cómicos, recitaciones y discursos y noticias de actualidad integran los interesantes programas de las Estaciones locales y extranjeras.

Lleve Ud. la alegría a su hogar adquiriendo un equipo receptor de Radio entre los muchos que se ofrecen en la sección

INSTRUMENTOS DE MUSICA

en nuestras páginas del Anuncio Clasificado. En esa misma sección se ofrecen verdaderos expertos para instalar, arreglar o reconstruir su equipo por muy poco dinero. No olvide que tenemos a su disposición una entrada GRATIS para cualquiera de los espectáculos que se relacionan al pie. Reclámela al momento de pagar su anuncio.

CAMPOAMOR

«La Virgen Loca», Suzy Vernon.

ENCANTO

"El Pirata Enamorado", Red la Rocque y Rita la Roy.

FAUSTO

«El Rey de la Selva», La expedición al Africa del matrimonio Johson.

PRADO

«El Séptimo Cielo», Janet Gaynor y Charles Farrell.

RIALTO

"El Tulipán Negro", Sally O'Neil.

POR UN REGAÑO SE SUICIDO UNA JOVEN

No pudo soportarlo y determinó matarse.—Hoy será autopsiada

MATANZAS, junio 25. DIARIO, Habana. — Falleció esta tarde víctima de terribles quemaduras que se causó con ánimo de privarse de la existencia, por haber recibido un regaño de sus familiares, según informes policíacos, la joven de 16 años Emma Isasi, de Matanzas, soltera y vecina de San Juan de Dios número 65. El Juzgado conoció del hecho ordenando la práctica de la autopsia para el día de mañana.

Lovio, Corresponsal.

UNA LESIONADA

En el centro de socorro de Casa Blanca, fué asistida Clara Nimia Linares León, de 48 años de edad y vecina del Reparto Estrada Palma en Casa Blanca, de la fractura del brazo derecho, que se produjo casualmente al resbalar y caer en el baño de su domicilio.

El Principio del "Cartel" del Azúcar de Cuba

La Compra Reciente de Azúcares de Cuba por el Gobierno de la U. R. S. S. Puede ser el Inicio de esa Solución

Proposición del Sr. J. M. López Oña, Para Facilitar en lo Futuro Nuevas Ventas al Soviet que Pueden Llegar a 400,000 Tons.

CREACION DE UN "POOL" CON EL 10 X 100 DE PRODUCCION

Una comisión de productores cubanos mantendrá en New York el contacto directo con los representantes del Gobierno Soviético

El que suscribe, tiene el honor de presentar a los señores Vocales de la Directiva de la Asociación de Hacendados de Santa Clara, la siguiente

PROPOSICION:

CONSIDERANDO, que desde hace meses el Gobierno de Rusia viene mostrando deseos de adquirir azúcar de Cuba en cantidades consideración, además de la que ya ha adquirido hasta la fecha, y cuyos deseos de traducirse en compras efectivas, habrán de ejercer una influencia positiva de mejoramiento en los actuales precios del azúcar, con el consiguiente beneficio para los azúcares de la pasada zafra que aun quedan por vender, que constituyen gran parte de los elaborados en la misma, así como para una mejor perspectiva de los de la próxima zafra, por lo que representa el vender a mercados fuera de los Estados Unidos e Inglaterra, parte de nuestras actuales existencias disminuyendo así el sobrante que habrá a fines del presente año.

CONSIDERANDO, que de acuerdo con esos deseos el Gobierno de Rusia últimamente ha comprado diversas partidas de azúcar e inició negociaciones para adquirir otras 150.000 toneladas, y cuyas compras posiblemente pudieran extenderse hasta 400.000 toneladas, o más, aparte de las ya compradas, a cuyo efecto, así se puso en conocimiento de los señores Hacendados en Junta recientemente celebrada a invitación del Honorable Sr. Presidente de la República, y presidida por el señor Secretario de Agricultura, y en cuya junta se nombró una comisión de cinco productores para que investigara todo lo relacionado con dicha operación.

CONSIDERANDO: que practicadas cuantas gestiones fueron necesarias por la comisión citada, y por las informaciones recibidas, no fué posible llegar a una operación en firme, la que más adelante pudiera nuevamente presentarse con más probabilidades de éxito, y siendo necesario, por consiguiente, que los productores de azúcar estén debidamente organizados para que en un momento dado se convierta en realidad lo que hasta hoy es sólo una posibilidad,

(Sigue en la pág. VEINTE)

UN JOVEN MEXICANO SE AHOGO EN LA PLAYA DE MARIANAO AYER DE NOCHE

Parece que se alejó más de lo conveniente, cayendo en una de las pocetas que existen fuera de la zona de seguridad

MARIANAO, junio 25. DIARIO.—Habana. Esta noche, próximamente a las ocho, fué extraído del agua, ya cadáver el joven José Manuel Quevedo Oliva, de México, de 21 años, vecino de 8 y F, en Almendares, el que había perecido ahogado en el Balneario de la Playa, a donde había acudido a bañarse, ocupando la caseta número 37.

Realizó la extracción el empleado del Balneario nombrado Fidelino Pérez, que está destinado a atender los accidentes que ocurran.

Con conocimiento de los hechos se constituyó en el lugar el Vigilante 71, J. Alpizar, el Sargento Calderón y el Médico Forense Dr. Quadreny, quien certificó su muerte, aunque sin poder precisar las causas de aquella, la que se determinará al practicarsele la autopsia en el día de hoy.

Se desprende de lo actuado que Quevedo se fué más allá de la zona de seguridad que está marcada con boyas, cayendo en alguna de las pocetas que existen fuera de esa zona. Apenas conocieron de lo sucedido se personaron en el lugar del suceso los señores Dr. Ramón Ebra y Fernando Ríos, Primero y Segundo Administrador del Balneario, disponiendo lo conducente para que las autoridades y la Prensa pudieran llenar su cometido.

El cadáver de Quevedo fué entregado a su hermano Carlos Manuel, quien deberá presentarlo hoy para la práctica de la autopsia.

MARTINEZ, Corresponsal.

Del Concurso de Belleza

CITACION PARA LAS CANDIDATAS

Se cita por este medio a las señoritas Hortensia Morgados, Mercedes Loinaz del Castillo, Librada del Carmen Flores, Consuelo Boullosa, Esther Monroy, Silvia García Coello, Rosario Díaz Torconal, Elvira M. Arango, Concha Valdivieso, Cristina Porras Fajardo, Pilar Marvilla, Obdulia Junaco, Nena Fernández, Edilia Placeres, Ondina Fernández, Nena Segura Bustamante, Mida Estrella Solís, Concha André, María Eva Ortega, Fidelina Montero, para que concurran, el día 28 del corriente mes, a las cinco de la tarde, a los salones del DIARIO DE LA MARINA, situado en la calle de Paseo de Martí número 103, donde se celebrará el acto de la selección de "Miss Cuba".

Debemos advertir a las candidatas, que, de acuerdo con las bases, la selección se llevará a efecto con cualquier número de aquéllas, entendiéndose que renuncian a su derecho las que no hicieren acto de presencia.

A las candidatas de provincias, de acuerdo también con las bases, se les abonará por cuenta del DIARIO DE LA MARINA, los gastos de viajes y alojamiento en la Habana durante los días que tengan que permanecer en esta capital.

SUMARIO:

C.—Cartel del Día.. 10
—Consejos Médicos.. 9
—Club Femenino.. 2
—Casos y Cosas.. 2
D.—Deportes, 15, 16 y.. 17
—Defunciones.. 20
EDITORIAL 14
—España (Cables) 26
—Expertos (Policía) 2
G.—Gaceta.. 26
H.—Habaneras 5, 7, 9 y.. 11
LL.—Lluvia.. 7
M.—Mercantil.. 18
—Mataceras.. 2
P.—Para Ellos y Para Ellas.. 10
Q.—Quero, Cuel. (Declaraciones).. 3
R.—Religiosa.. 6
S.—Sociedades Españolas 13
V.—Vida Civil.. 3

HOY:

En la Sociedad de Torcedores Conferencia de Roig de Leuchsenring

Tema: "Los males de las intervenciones"

UN MILLON SERA INGRESADO HOY

Las compañías constructoras de la ruta central lo pagarán

Las Compañías constructoras de la carretera central, o sea la Warren Bros. Company, la Compañía Cubana de Construcciones y la Kayser Paving Company, ingresarán hoy en la Zona Fiscal de esta capital la suma de $1.000.000.00 por concepto del impuesto sobre utilidades.

PAGO DE UNA EXPROPIACION

La Secretaría de Hacienda firmó ayer una orden de adelanto por $40.040.00, para pago de la expropiación forzosa de una parcela de terreno de la finca San Nazario, al fondo de la Universidad, donde se hacen trabajos de empellecimiento.

M.E.C.D. 2016

Desaparición de las espinillas

el cutis limpio y suave

Philadelphia, Pa.—"Sufrí espinillas y de cabecillas negras en el cutis por un año, impidiéndome el asistir a bailes y paseos pues era espantoso mi cutis. Tantée varias cosas sin éxito alguno. Tan luego como hice uso de Resinol, del Jabón y del Unguento, noté una mejoría progresiva e inmediata. Ahora no tengo una sola espinilla." Resinol ofrece pronto alivio. *De venta en todas las droguerías.*

Resinol

CASOS Y COSAS

¡BUENO YA!

Raro es el día, señores,
que no nos llega una carta
en la que nos piden libros
para bibliotecas. ¡Basta!
Que le pidan al que tenga
bastante **harina** en la caja,
o a los libreros, que tienen,
a la postre, más ganancias
que los autores que apenas
con sus producciones ganan.
El que escribe un libro en Cuba,
salvo excepciones honradas,
pierde el dinero y el tiempo,
porque, al editarlo, paga
mucho más de lo que vale
cualquiera edición de España;
y después, entre el librero
y el agente que se encarga
de llevarlo a los amigos,
se lo comen por las **patas**.
¡Y que después que se pierde,
vengan con las tales cartas
pidiendo los ejemplares,
tranquilamente, de guagua...!
Que los compre el que los quiera,
o que quede con las ganas,
que es muy sabroso el pedirlo
de **botella**, ¡qué caramba!

Sergio ACEBAL.

Nuevas Marcas Para Señalar el Ganado

Se han concedido las marcas de hierro para señalar ganado que solicitaron registrar los Sres. María de la Concepción Iznaga y García Calimba de venta) Lorenzo Rodríguez Vega, Lroenzo Chacón, Anselmo Paz Abreu, Antonio Oliver, Alfonso Coca Quintanila, Angelino Gil y Gil, Hoy Londestoy, José Tolosa Regañón, Angel Hernández Nápoles, Antonio Vila Torres, Eduardo Vida Oliete, Luis Ramón Latuor y Montalvo, Justo Cortés Carvajal, Saturnino Jimenez Torres, José Agustín Soler Niebla, Francisco Herrera Verdecia.

Se han negado las marcas de hierro para señalar ganado que solicitaron registrar los Sres. Rafael Cañizares Pérez, Alvaro Solis Niebla, Luis Junco Menéndez, Luis Viera y Peña.

¿TOSE? PRUEBA GRATIS ALQUITRÁN Legítimo de PINO POR SARRÁ

Sólo una muestra a cada persona mediante la presentación de este periódico, en la Droguería Sarrá, mañana.

ROPA INTERIOR **VITI** PARA CABALLEROS

DR. PULGARON
Manzana de Gómez 465
Teléfono A-1862.
PRIMERA Y SEGUNDA ENSEÑANZA. ENSEÑANZA SUPERIOR Y LATIN.
Visitas y Avisos: de 6 a 7.

Agruras y Dolores de Cabeza

Ahora ya fácilmente pueden evitarse los dolores de cabeza, agruras, bilosidad, gases del estómago e intestinos, estreñimiento crónico, insomnio, nerviosidad y males similares débidos a la indigestión y a las materias venenosas retenidas en el organismo. El Sr. R. Jimenez sufría del estómago y logró un alivio rápido. He aquí lo que él dice: "Después de haber tomado Nuga-Tone sólo unos pocos días desaparecieron todos mis males y sufrimientos. Hoy mi apetito es bueno, digiero facilmente cuanto como, duermo bien toda la noche, mis nervios están más fuertes y mi salud es mejor. Nuga-Tone es maravilloso y lo recomiendo a todos los que sufren como yo sufrí."

Nuga-Tone libra el cuerpo de los debilitantes venenos causantes del estreñimiento, de trastornos del estómago, debilidad nerviosa, insomnio y general mala salud. Si usted padece de alguno de estos males debería tomar el Nuga-Tone y librarse de esas molestias que atormentan su vida y lo hacen desdichado. Puede conseguir Nuga-Tone en cualquier botica, y después de que lo haya tomado unos cuantos días notará la sorprendente mejoría de su salud.

DE DIA EN DIA

¿Hay algo de mediación directa de la Divina Providencia en esa grave sublevación obrera de Sevilla, que hizo necesario trasladar al Capitán General de la Región y exhibir al Dogo de la Dictadura (Martínez Anido), con sorprendentes resultados, por cierto?

Los primorriveristas opinan que sí. Alegan que siempre Dios castiga a las gentes "por do más pecado había".

Y que en Andalucía fué donde más pecado hubo contra el llorado caudillo.

En Ubaque (España) una vaca ha dado a luz a un ternero, con cabeza, manos y pies humanos.

Lo de la cabeza de persona pudiera ser verdad, porque es posible que se tratara de una revancha de la raza, contra algunos individuos de nuestra especie que nacieron bajo el signo contrario.

En cuanto a las otras características del fenómeno, se aconseja ponerlas en cuarentena hasta que conozcamos personalmente al extraordinario animal en la barraca de alguna feria.

En esto de fenómenos, se miente mucho. Le dicen a uno, verbigracia, que pase a ver "la vaca que tiene siete cuernos". Cobran un real, con el mayor cinismo, y el mismo que lo cobra, levanta un toldo, y enseña una vaca corriente, con dos cuernos y cinco berrugas.

Si a eso se atreven a cincuenta centímetros de distancia, ¡calculen ustedes a mil leguas!

Cleveland, U. S. A., se dispone a inaugurar una Estación Terminal Ferroviaria, que ha costado la friolera de 150.000.000 de dólares.

Por lo visto no en todas partes se creen que el automóvil ha hecho ya trizas a los ferrocarriles.

Y téngase en cuenta que eso ocurre en el país donde el automovilismo ofrece las más fantásticas cifras.

Hace días que tenemos en nuestro poder la carta de "Un cirujano" de Cárdenas, opinando que nuestra proposición de ejecutar en garrote a los reos, con anestesia local, cuando menos, no obedece a una absoluta necesidad, por cuanto, según todos los datos y observaciones, se trata de una muerte plácida.

Puede ser, en efecto, que el trágico pataleo de los ajusticiados, sobre el tablado, haya que interpretarlo en el sentido de que se están muriendo de risa.

Pero como lo que abunda no daña, no se pecaría por agregarles el lenitivo de la morfina a las delicias (?) del corbatín.

Dr. Gonzalo Pedroso
CIRUJANO DEL HOSPITAL MUNICIPAL DE EMERGENCIAS
Especialista en vías Urinarias y Enfermedades Venéreas. Cistoscopia y cateterismo de los uréteres. Cirugía de Vías Urinarias. Consultas de 10 a 12 y de 3 a 6 p. m. en la calle Avenida de la República 254.

DR. P. M. SOUZA
Garganta, Nariz y Oídos.
Hospitales de New York, Viena, Budapest, Habana.
San Lázaro 226. de 2 a 4.

Pablo J. Oliva
Ingeniero Consultor
Marcas y Patentes
nacionales e internacionales.
Archivo de todas las marcas registradas en Cuba. Traducciones técnicas.
DEPARTAMENTO LEGAL
MANZANA DE GOMEZ 225
Teléfono: M-9238.
Cable: OLMARK.

SANGRE RICA
Llena de vigor y vitalidad se adquiere con alimentos sanos. La Emulsión de Scott ayuda también porque es alimento concentrado repleto de vitaminas.
Pruébela para dominar la debilidad.
EMULSIÓN de SCOTT

ESPECTACULAR ARRESTO DE UN CHOFER PENADO QUE SE EVADIO DE UN JUZGADO

Los expertos lo detuvieron, tras tenaz persecución por todos los terrenos de la Casa de Salud de la Asc. Canaria, ayer

UNO DE LOS POLICIAS, DISFRAZADO, FUE TOMADO POR LOCO

El detenido había sido condenado a 80 días de arresto el mes pasado y logró fugarse del Juzgado Correccional de la Quinta

Miembros de la Sección de Expertos precedieron ayer tarde al arresto de un individuo que en los últimos días del pasado mes logró fugarse del calabozo del Juzgado Correccional de la Sección Quinta, donde había sido recluido momentáneamente, para ser trasladado a la Cárcel, a cumplir la condena que le había sido impuesta de ochenta días.

Se nombra José Domínguez Benítez, es natural de la Habana, cuenta 20 años de edad, chofer y reside en Arzobispo número 5. Cuenta entre sus familiares al señor Benítez, propietario de la lechería La Vencedora, en el Cerro.

Tiene varias causas pendientes. —José, desde hace dos años es objeto de acusaciones. Alquilaba autos y después los dejaba abandonados. Los propietarios lo denunciaban y entre las acusaciones hay algunas de hurto y estafa. Con tal motivo tenía pendientes varios juicios.

Condenado en dos de ellos. — En los últimos días del pasado mes de mayo, José fué arrestado y acusado por la policía de un delito de resistencia. Al comparecer ante el Juzgado Correccional de la Sección Quinta, el juez le impuso una condena de treinta días. Momentos antes lo había condenado a cincuenta días de arresto por otro delito.

Cómo se fugó el acusado. — Una vez condenado, fué recluído momentáneamente en el calabozo del Juzgado, en espera de ser trasladado a la Cárcel. También tenía pendiente otros juicios.

Una vez en el calabozo, José se dió cuenta de que el escolta que lo custodiaba iba en persecución de un sujeto que se había dado a la fuga y que como él había sido condenado.

Al verse solo, puso en práctica el plan de escape. Escondiéndose convenientemente, pudo llegar hasta la puerta de la calle, donde tomó un automóvil desapareciendo. Su falta no fué advertida hasta después. Todos habían ido en persecución de su compañero de cautiverio, que con menos suerte que él fué arrestado.

En su busca. — Desde que José logró fugarse del Juzgado, el teniente Calvo, jefe de la Sección de Expertos, comenzó sus pesquisas para lograr su arresto. Diariamente con un grupo de sus subalternos lo buscaba afanosamente por la ciudad y sus barrios.

La confidencia. — El teniente Calvo recibió la confidencia, de que Benítez visitaba la Quinta Canaria a donde concurría por estar enfermo su pariente Antonio Diepa Benítez.

Asistido de sus subalternos Balmaseda, Baluja, Vaquero e Izquierdo para su busca y captura en el interior del establecimiento. Los otros Expertos fueron situados convenientemente en las puertas de salida.

Localizado: el escándalo. — Durante toda la mañana, José no hizo su aparición por la quinta. Pero próximamente a las dos y media de la tarde, los Expertos Izquierdo y Baluja, lograron localizarlo en el interior de uno de los pabellones.

Al tratar el Experto Izquierdo de proceder a su arresto, José se dió a la fuga. Confundiendo con un loco al Experto—Izquierdo iba vestido como los reclusos—emprendió una vertiginosa carrera. Próximo a la puerta principal se salió al encuentro el Experto Vaquero. Ante la amenaza de matarlo con el revólver que portaba, José se detuvo dándose preso.

Los gritos del agente Izquierdo fueron causa de que José lo confundiera con un demente. Las ropas que vestía y sus gestos lo convencieron de que se trataba de un loco y se dió a la fuga. Después de dar un sin número de vueltas por toda la quinta, se dirigió a la puerta de entrada, donde a su llegada fué aprehendido.

Hasta que no se supo la verdad, los reclusos creyeron de que se trataba de un loco que se había fugado de la celda, persiguiendo a José, al que suponían trataba de agredir. Con tal motivo muchos de ellos, así como varios enfermeros, se reunieron para darle caza al presunto demente, que lo era el Experto Izquierdo.

El detenido tiene varios juicios pendientes. Entre ellos uno del Juzgado de Instrucción de la Sección Quinta, por quebrantamiento de condena, cinco en el Juzgado Correccional de la Sección Cuarta, por hurto, estafa y faltas a la policía, así como por lesiones y amenazas.

Ingresó en la Cárcel. — En las últimas horas de la tarde de ayer Benítez ingresó en la Cárcel, a cumplir las condenas que por sus faltas se ha hecho acreedor. Antes de ser enviado a dicho establecimiento penal, fué fichado una vez más en el Departamento Dactiloscópico de la Policía Nacional.

Una Verbena en el Campo Armada

Para el día 5 de julio, se organiza una amenísima Verbena en el Campo Armada con fines benéficos; sus organizadores se proponen presentar una hermosa fiesta, con toda clase de atractivos, en los distintos barrios que han de instalarse, bellamente decorados e iluminados.

Dos orquestas y otros conjuntos musicales amenizarán dicha Verbena. Cada 15 minutos saldrán trenes de la Terminal. Los ómnibus de la carretera de Güines harán parada esa noche en el Lucero, para dar facilidades al público que concurra a dicha fiesta.

DINERO SOBRE ALHAJAS
Vea la calidad y precio de nuestras prendas.
LA REGENTE
Neptuno 39.

MATANCERAS

TRASLADO

Al Hotel Isla de Cuba.

Para un confortable apartament, acaban de cambiarse en la Habana, Don Lorenzo Zabala y su hija la gentil viudita de Parra.

Los acompañan con el enfermo que vela constante a la cabecera del lecho del enfermo, una criada que tampoco se separa un instante de allí.

Lo vela una sierva.

Y con todos esos a cuidar al querido enfermo, está siempre alerta y siempre ojo abierto, la buena Nena, la noble hija, la que adora en ese anciano por quien ha sacrificado todo en la vida.

Sepan los amigos de Don Lorenzo Zabala de su traslado del Hotel Pasaje al Gran Hotel Isla de Cuba, en Montes y Someruelos.

UNA NOTA DE DOLOR

Que afecta a un gran amigo de Cuba.

Ha fallecido en los Estados Unidos, donde se hallaba una hija del multimillonario Dupont, el hombre que está convirtiendo la Playa de Varadero, en un verdadero edén.

Su casa de vivienda en la Playa Azul, es algo tan suntuoso que ni en la misma Habana compite en confort y gusto ninguna residencia de aquella.

El duelo que aflije hoy a Dupont, lo comparte con él toda la sociedad cardenense, y todos los que interesados en el progreso de Cuba, vemos en él, como en Mr. Hershey, en Monsieur Claude a benefactores nuestros.

Lleven estas líneas al opulento hombre norteamericano, el pésame de los matanceros.

Y el del DIARIO DE LA MARINA.

JORGE BEATO

Un triunfador.

Tres oposiciones acaba de llevarse en el Instituto Provincial, terminando con las más altas notas su tercer año de bachillerato.

Hijo del Presidente del Club Rotario, Jorge Beato, colma de alegrías a su amante padre y a su buena madre la Presidenta del Tennis, María Dolores Núñez.

El Cronista lo felicita.

Como felicita a los esposos Beato-Núñez, por este triunfo del segundo de sus hijos.

Sea enhorabuena.

MI PESAME

A la familia Aldazabal.

Trágica, dolorosa, la muerte del pobre Saul, que joven, muy joven, se arranca a la vida por propia voluntad.

Cortó el hilo de su existencia Saul Aldazabal, cuando todo parecía sonreirle y todo parecían halagos en la existencia para él.

Un caso inexplicable.

Y que es aun más doloroso para su familia, ya que nada dejó escrito el desdichado, ni nada hace a los suyos presumir, determinación tan fatal.

Con mi expresión de condolencia a los familiares del extinto, va el pésame sentidísimo que envío a sus hermanos los esposos Aldazabal-López Centellas.

Deles Dios resignación para soportar el golpe.

DESDE CAMAGUEY

Nuevas de unos amigos.

Del Magistrado de aquella Audiencia Dr. Oswaldo Carbó Rusinyol y su esposa la poetisa tan renombrada América Bobias Verdalles.

De ellos recibo con el recuerdo de su amistad, frases halagadoras para el DIARIO DE LA MARINA.

Lo esperan con ansia a diario.

Por que en su segunda página encuentran siempre el eco de cuanto ocurre en la ciudad que adoran y en la que han dejado a todos sus familiares y amigos.

Pasa así a tantos matanceros.

Y son tantos los testimonios que como este guardo en lo que yo llamo mi expediente de la Crónica.

Agradecido carísimos.

EN PERSPECTIVA

Dos gratas comidas.

Una en el Tennis, que como despedida de su vida de soltera ofrecerán a Esperancita Rivero, las socias del Club, la otra a su prometido, Earren Stewar que le ofrecemos sus amigos del Liceo con igual fin.

Aunque fijamente no se ha determinado la fecha, puedo sí decir que no serán estas comidas en la presente semana.

Sino en la entrante.

ENMA OTERO

Se acerca una fecha.

La del concierto de la diva cubana, aquella niña tímida dulce y melancólica, que una buena noche, hace algunos años nos presentó en el teatro Sauto el Dr. Diego Vicente Tejera, cautivando a todos con su voz, entonces naciente, pero ya prometedora.

El Consejo Provincial la pensionó para ir a Italia, y allá en la Roma de los Césares, las hermanas de Tejera, la acogieron como hermana y como a hermana la guiaron por la buena senda.

Machado despues, nuestro gran Presidente, conocedor del valer de la que entonces era una principianta, la envió a New York y allí ha hecho por ella, tanto como por la patria, pues le ha dado una estrella, y una gloria que ya brilla con luz propia.

Emma Otero estuvo recientemente en San Miguel de los Baños, y seguramente recordó aquellas tertulias en casa de los Gou, de los Pagés, de los Tejera, donde ella deleitaba a los que se reunían en aquellos Chalets con el entonces hilo de oro de su voz.

A esa misma Emma Otero, dulce, sencilla, tímida y más bella que nunca la oiremos el domingo en el Gran Teatro Sauto, en el recital que organizado por el Gobernador de la Provincia Dr. Gronlier y la señora del Alcalde Carmita Solaun de González, prométesenos como un gran acontecimiento social y artístico.

Viene el Presidente a la fiesta.

Para oir desde el palco del Gobernador, los trinos de la Otero, en el escenario de Sauto, que está considerado por su acústica, como el cuarto del mundo.

Se lucirá la diva el Domingo en Sauto.

DE DIAS AYER

Un grupo de damas.

Eloisa Figueroa Vda. de Fernández Alvarez, Eloisa de Ximeno de López, Eloisa Ortiz Coffigny, viuda de Céspedes, a quien este día solo recuerdos dolorosos traerá en el presente.

Muy reciente aun, la muerte de su hermano Julio, recluida en su Villa Miramar, fué para la ilustre dama que es madre del Secretario de Obras Públicas, un día de evocaciones constantes.

EL DOMINGO

Un almuerzo.

Organizado por las señoritas Haedo y Pons, se le ofrece el domingo en el Tennis, a Babyta Guadie, que terminado su bachillerato en el Instituto comenzará este año su carrera en la Universidad Nacional.

Se halla en la Habana actualmente la señorita Gaudie.

Que viene el Sábado, con su hermano Fredy. Cadete de la Academia del Morro y otros distinguidos jóvenes, compañeros suyos que asistirán al almuerzo de la Playa.

Un grato día.

PASAJERAS DEL ORBITA

Dos damas matanceras.

Embarcan el domingo rumbo a Francia en el hremoso vapor inglés, las señoras Luisa Audevelle Vda. de Baquedano y María Luisa Baquedano viuda de Pérez.

Llevan con ella sus hijos, la gentil María Luisa.

En su Chateau de las inmediaciones de París, pasarán el verano.

Tengo encargo de esas distinguidas viajeras de despedirlas por este medio de todas aquellas amistades que en su breve viaje a esta la pasada semana, no pudieron hacerlo personalmente.

Tengan feliz viaje la señora Viuda de Baquedano y su gentilísima hija María Luisa.

CITA DE MATANCEROS

El Miramar Yacht Club.

Es el rendevous de nuestra colonia, en aquella hermosa Playa del aristocrático Club que preside Miguel Mariano Gómez.

Numerosas, numerosísimas familias matanceras se ven allí en las mañanas y las tardes de la Playa hermosa.

Es el Club de los yumurinos.

En cuyas listas figuran todos esos apellidos de la Yucayo, que hoy forman la inmensa colonia matancera en la ciudad del Almendares.

Una flor destacábase en el bunch que admirado saludaba el otro día.

María Berta Amézaga, que de temporada con su hermana Graciella la señora de Salón, es de las más asiduas al Miramar Yacht Club.

SE ANIMA LA TEMPORADA

En el Vichy cubano.

Hasta fines del presente no ha comenzado materialmente la temporada en San Miguel de los Baños.

Muchos de los Chalets del balneareo, permanecían aun sin sus propietarios pero ha sido grande el número de familias que en estos últimos días allí han llegado, dando vida a la season.

Los Hoteles, el de Abril principalmente con sus suntuosos salones y sus magníficas habitaciones, goza del favor de cuantos van a aquel delicioso lugar de aguas.

Faltarán este año a San Miguel unos temporadistas de los que son más fieles al balneario, los Pagés por que no disfrutando de vacaciones este año el Presidente de nuestra Audiencia, aquí queda su familia acompañándolo, en su hermosa Quinta de la Playa.

LA ULTIMA NOTA

Para hacerme eco de la nueva que da ayer en el Comercio Florestán sobre un próximo Concierto de María Cervantes en Sauto.

Vendrá con ella para tomar parte en la fiesta Tomasita Núñez.

Y otros artistas de cartel.

Que se confirme la nueva y batiremos palmas.

Manolo JARQUIN.

DOS DENUNCIAS EN LA JUDICIAL

Estafa del importe de varios artículos de piel de cocodrilo

COACCION

Concepción Navarro León, vecina de Angeles 31, dió cuenta en la Judicial, que hasta el día de ayer tuvo como inquilino en su casa, a un individuo árabe, nombrado Julián Jorge, quien se marchó de dicho lugar, sin abonarle las mensualidades que adeudaba y además le llevó el llavín de la puerta de dicha casa, por lo que se estima coaccionada.

ESTAFA

En la Judicial denunció Manuel Pelayo Rivero, vecino de Castillo 11, que hace días le entregó a Celestino Fernández, vecino de Zanja 87, varias muestras de artículos confecionados con piel de cocodrilos, a fin de que los vendiera a comisión, así como también le entregó una cuenta por la suma de 11 pesos, para que la hiciera efectiva en Zanja y Galiano pudiendo enterarse que dicho sujeto vendió los artículos y cobró la cuenta, apropiándose de su importe, por lo cual se considera estafado en la suma de 60 pesos 25 centavos.

¡No se confunda! Sólo hay una "LECHE DE MAGNESIA": lleva el nombre "PHILLIPS" y es líquida
Recetada por los médicos desde hace más de 50 años como el antiácido y laxante ideal.

DEL PARQUE CENTRAL AL CAMPO ARMADA

La Compañía de ómnibus Cuba S. A. pide permiso del Municipio para establecer un servicio especial de trnsporte desde el Parque Central al Campo Armada el día 5 de julio próximo, con ocasión de las fiestas que se verifican en dicho lugar.

JUNTA GENERAL EN EL CLUB FEMENINO

Este mes terminará la obra para el centro de información

LA CARCEL DE MUJERES

El establecimiento en ésta de una escuela de Economía

Bajo la presidencia de la doctora Isabel Martínez de Alquízar celebró junta general el Club Femenino de Cuba. Fué una junta muy interesante y en ella se acordaron algunos asuntos de bastante trascendencia. Entre otros los siguientes: Que las comisiones organizadoras del Centro de Información que en beneficio de sus socias está estableciendo el Club, terminen sus labores en lo que resta de mes para que el Boletín se publique en los primeros días de julio. (Esta proposición fué acogida con verdadero entusiasmo). A propuesta de la señorita Consuelo Machado se acuerda pedir al señor Presidente de la República y Secretarios de Obras Públicas y Gobernación, la fabricación de una Cárcel Modelo en vista de las pocas o ningunas comodidades que las penadas gozan en la actual. Esta proposición es recibida con grandes aplausos. Se acuerda pedir la cooperación de las sociedades femeninas y otras distinguidas damas para que unidas trabajen por este fin. También a propuesta de la señorita Machado se acuerda pedir el establecimento de una Escuela de Economía Doméstica en la Cárcel de Mujeres.

Se acordó cambiar los días y horas de las sesiones: los lunes segundo y tercero de cada mes a las 5 de la tarde.

Se participó a las socias que por iniciativa de la señora Gálvez el Club empezará a dar Conferencias por radio cedido galantemente por la empresa telefónica.

Se formaron varias Comisiones dándoles distintos trabajos.

HOTEL WILLARD
252-256 West 76th. Street. Teléfono Endicott 6900, New York City.—Céntrico. Cuarto baño privado, 1 o 2 personas, $3.00 diarios. Apartamento para 2 o 3, $5.00 a $6.00 diarios. Cable WILOTEL. Reserve cuarto y lo iremos a esperar al muelle o a la estación. Departamento Español.—Francisco Nieli.

666
Es una prescripción para CATARROS, GRIPPE, FLU, DENGUE, FIEBRE BILIOSA y MALARIA.
Mata los gérmenes.

HOY de GUARDIA

FARMACIA
Colón esquina a Aguila
Teléfonos:
A-8750 y M-4525
Servicio de Mensajeros Gratis.
6735. 1d. 26 Jun.

LA MAYOR 32 EDIFICIOS 600 EMPLEADOS SARRÁ DROGUERIA ABIERTA TODOS LOS DIAS TODA LA NOCHE LOS MARTES

FARMACIAS DE TURNO

JUEVES

HABANA

Calle y número	Teléfonos
Ave. de Bélgica 8	M-4425
Avenida de la República 337	U-4190
Avue. de Menocal 6	M-4660
Fco. V. Aguilera y M. Gorgas	U-6773
Colón 40	M-4525
P. Varela y Zenea	U-5402
Salud 173	U-6895
A. Arias y Crespo	M-5533
Ave. Menocal y Príncipe	U-6873
Romay 55, esquina a San Ramón	M-4470
Marta Abreu 44	M-4740
Cuba 128	M-9558
Avenida de Bélgica y República del Brasil	M-4413 y M-5564
Ave. de Italia 41	M-5706
M. Morúa Delgado 43	M-5074
Gral. Carrillo 62, esquina a Campanario	M-4843
San Nicolás 229	M-5222
Gral. Carrillo y Gral. F. Andrade	U-6869
Máximo Gómez 181	M-5030
Máximo Gómez 347	M-4490
Someruelos 26	M-5003
Desagüe 69	U-6767
Ayesterán y Desagüe	U-6966
Oficios 35	M-4253
Víctor Muñoz 92	M-4508

VEDADO

Calle 17 entre E y F	F-6110
Calle 23 y J	F-6100
Ave. Wilson 131, entre las calles 16 y 18	F-6160
Calzada entre Paseo y 2	F-6174
Calle 23 núm. 458, entre 8 y 10	F-6132
Calle 17 esquina a 26	F-6211

VIBORA

10 de Octubre y Josefina	I-7702 e I-7240
10 de Octubre 557½	I-7660
Concepción y Porvenir	I-7306
Pocito y Reyes	X-2351
Sta. Catalina y Cortina	I-7786

JESUS DEL MONTE Y SANTOS SUAREZ

Santa Irene y Flores. Quiroga y Delicias	I-7772
10 de Octubre 280	I-7378
10 de Octubre 204	X-3033

LUYANO

Calzada de Concha 4	X-2223
Calzada de Luyanó 101, letra A	I-7271
Calzada de Luyanó 211	X-2216

CERRO

San Pablo 36	U-7026
Calzada del Cerro 558	I-7303

NOTA.—Este grupo deberá prestar el servicio público todo el día y la noche de los domingos siguientes: Enero 5; Febrero 16; Marzo 30; Mayo 11; Junio 22; Agosto 3; Septiembre 14; Octubre 26; y Diciembre 7, de 1930.

DROGUERIA PADRON
DE TURNO HOY JUEVES
Personal auxiliar eficiente y antiguo
Teléfonos U-5402 y U-5158
Precios de Droguería. Belascoaín y Neptuno.

SU OCASION DE ADQUIRIR UNA NEVERA POLAR o GLACIAL

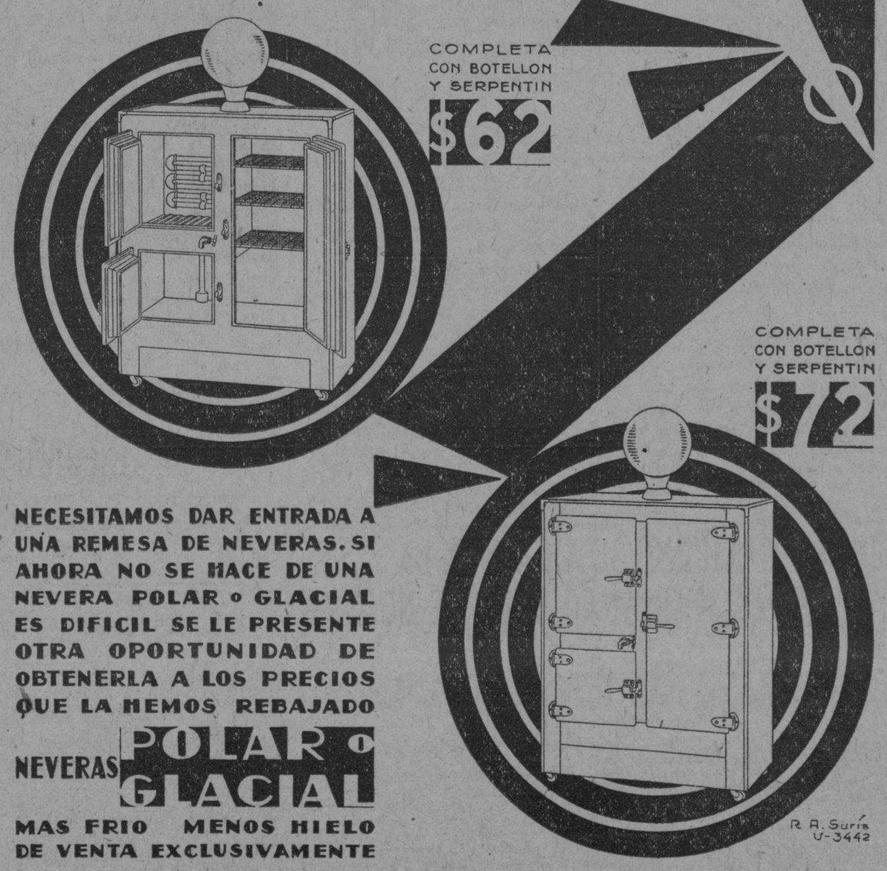

NECESITAMOS DAR ENTRADA A UNA REMESA DE NEVERAS. SI AHORA NO SE HACE DE UNA NEVERA POLAR o GLACIAL ES DIFICIL SE LE PRESENTE OTRA OPORTUNIDAD DE OBTENERLA A LOS PRECIOS QUE LA HEMOS REBAJADO

NEVERAS POLAR o GLACIAL
MAS FRIO MENOS HIELO
DE VENTA EXCLUSIVAMENTE

FERRETERIA MONSERRATE
JOSE GONZALEZ
O'REILLY 120, esq. MONSERRATE. Tel: A-3112

Las enfermedades del
ESTÓMAGO E INTESTINOS
aunque sean de muchos años de antigüedad y hayan fracasado otros tratamientos se curan con el
ELIXIR ESTOMACAL SAIZ DE CARLOS
Medicamento agradable, inofensivo siempre en todas las edades y de resultados positivos para quitar el **dolor de estómago, acedías, vómitos, aguas de boca, malas digestiones, diarreas en niños y adultos, etc.**
J. RAFECAS Y C.ª- Unicos importadores y depositarios para Cuba.- Teniente Rey, 29.- HABANA.

EXCEMICIDA
MADAME SENTOURE
Maravillosa pomada francesa infalible para eczema, herpes, psoriasis, ácido úrico etc. Poderoso específico para llagas, úlceras crónicas ¡Curas asombrosas! Venta. Sarrá Johnson, Taquechel. Depósito: Máximo Gómez 412. Dr. Morist.

M.E.C.D. 2016

¿Que tomar para el estreñimiento?

"He probado ya tantas cosas"—dicen todos a los que aflige esta atormentadora enfermedad. Se recomienda a tales personas comer un poco menos de lo acostumbrado, masticar bien, beber agua con frecuencia entre comidas, al levantarse y al acostarse, y hacer algun ejercicio todos los días. Combínese a eso las Píldoras de Brandreth y la mejoría es rápida y segura.

Las Píldoras de Brandreth (puramente vegetales) son un remedio de probada eficacia para todas las edades para normalizar el régimen diario del cuerpo tan necesario para la buena salud. Limpian eficazmente los intestinos, regulan las secreciones biliares excesivas y ayudan al funcionamiento normal del estómago e hígado, purificando así la sangre y protegiendo la salud.

Píldoras de BRANDRETH

Pídalas en cualquier farmacia o droguería. Las legítimas vienen en cajitas ovaladas de lata dorada con la firma del Dr. Brandreth.

NEVERAS TRADE MARK OSOBLANCO
PORCELANA Y ESMALTE EN MUEBLERIAS Y FERRETERIAS

NUEVOS ALAMBIQUES para DESTILAR y RECTIFICAR RON, AGUARDIENTES ALCOHOLES, etc.
DEROY Fils Ainé CONSTRUCTEUR 75, Rue du Théâtre PARIS
GUIA PRACTICA del Destilador de AGUARDIENTES, ESENCIAS, etc. - MANUAL del fabricante de RON y TARIFA ilustrada enviados franco

PIDA BROCCHI Y LE DARÁN VERMOUTH

En Torno de la Aprobación de los Presupuestos

LA MODIFICACION DE LOS IMPUESTOS CORRESPONDIENTES AL EMPRESTITO DE TREINTA Y CINCO MILLONES DE PESOS QUE HA SIDO CONFECCIONADA POR EL CORONEL SR. QUERO

EL JEFE DE LA SECCION DEL IMPUESTO APORTA DATOS MUY INTERESANTES RESPECTO AL MOVIMIENTO DE LAS RECAUDACIONES POR AQUEL CONCEPTO

LAS CAUSAS DE LA ENORME MERMA QUE ARROJAN LAS RECAUDACIONES

ESTIMA QUE LAS MODIFICACIONES POR EL IDEADAS PARA EL COBRO DEL IMPUESTO ACABARIAN CON LOS FRAUDES, HOY NUMEROSOS E INEVITABLES

Aprobados los Presupuestos en el Senado y siendo acuerdo resuelto impartirles hoy un voto favorable en la Cámara, el DIARIO se ha dirigido a los distintos sectores de la Administración Pública para que los Secretarios de Despacho y Jefes de Departamento informen con amplitud a nuestros lectores.

Hoy lo hace el Coronel Quero, quien está al frente de una de las fuentes de ingresos más sólidas de la República.

Mañana, desde este propio lugar, insertaremos, a propósito de estos asuntos, una extensa entrevista con el doctor Miguel Angel Campa, de la Secretaría de Estado.

Materia de palpitante actualidad es, en estos momentos, de grave crisis económica en que ha habido necesidad de reajustar los presupuestos nacionales, el conocer la verdadera ascendencia de las recaudaciones por los distintos conceptos que ingresan numerario en las arcas nacionales y, a ese efecto, estimando que uno de los factores más importantes es el de los impuestos del empréstito de treinta y cinco millones, estimamos oportuno dirigirnos al Coronel del Ejército Nacional señor José M. Quero, actual Jefe en Comisión de la Sección de dicho impuesto, el que, por la dedicación especial al asunto y sus vastos conocimientos de nuestras finanzas. Sabíamos también que el Coronel Quero ha propuesto al Gobierno la modificación de los impuestos del Empréstito, estimando que con ellas nuestra economía habría de salir airosa y grandes beneficios se reportarían al erario público.

¿Podría usted informarnos, como paso previo, preguntamos al Coronel Quero, la marcha de nuestras recaudaciones por concepto de impuestos del Empréstito durante los últimos tiempos?

Con mucho gusto les complaceré, nos contestó el interrogado. Verá usted el ingreso por ese concepto, normalmente, no rebasó de $3.500,000.00 anuales, a que llegó en 1925, pero a partir del año 1926, en que ya actuaba el Gobierno del General Machado y en que yo hube de hacerme cargo de la Jefatura de la Sección de Impuestos del Empréstito, la recaudación puede reputarse de fabulosa, ya que ascendió en ese año a $6.628,000,00, llegando en 1927 a $6,114, 00.00. En 1928 descendió a $5.000,000.00.

Y a que se debe, le interrumpimos, esa marcada merma que se ha observado en los dos últimos años?

La explicación es bien sencilla: se debe exclusivamente a la Aduana por concepto de impuestos sobre vinos y licores, ya que durante 1926 recaudó esa dependencia $1.000,000.00 descendiendo a 800,000.00 en 1927, a $600,000.00 en 1928 y a 400,000 en 1929. El impuesto sobre alcoholes ha sufrido también enormemente, debido a la ley seca en los Estados Unidos. Las goletas con licores abonan diez centavos por concepto del alcohol para la exportación, el cual se colocaba todo, anteriormente en los Estados Unidos; pero actualmente, debido a la extrema vigilancia de las costas americanas que impide todo contrabando esas mismas goletas, que no pueden entrar en costas americanas, regresan con su cargamento y en tornaguía hay que abonarles los diez centavos por litro, de tal suerte que deja el fisco cubano de percibir ese dinero por el alcohol exportado y, por consiguiente, la merma se ve patente.

De manera que usted entiende que, principalmente, la baja en la recaudación se deba al factor licor? El de importación es el que acusa más diferencia en Cuba.

Cuales son, en síntesis, las modificaciones que usted opina deben introducirse a la ley de los impuestos del empréstito?

Primeramente hay que atender al hecho de que la ley de 27 de Febrero de 1903, modificada por la de 25 de Enero de 1904, que es la que fijó esos impuestos, es defectuosa, dado que el impuesto debió ser sobre las materias primas y no sobre los licores, como ocurre en otros países, y además sobre la fabricación de cualquier producto cuya base sea el alcohol o el aguardiente, dándose el caso de que a pesar de la rigurosa vigilancia que se ejerce, siempre resulta burlado el Fisco, no por cierto en beneficio del público, sino exclusivamente de los fabricantes de licores, droguistas, perfumistas, etc.

Confía usted en que sus modificaciones acabarían radicalmente con los fraudes?

Así lo aseguro; la alteración del impuesto que se propone no puede combatirse porque no solo no son artículos de primera necesidad, sino porque mundialmente hoy están considerados como perjudiciales, llegando en algunas naciones como en los Estados Unidos de América a prohibirlos y en otros a gravarlos de tal modo que su uso es casi imposible. No debiendo tomar como modelo aquellos países que lo gravan de manera exagerada, dado que precisamente constituyen una de nuestras primeras riquezas, he escogido el de un país que aunque, posesión de los Estados Unidos, está habitado por nuestra misma raza con los mismos usos y costumbres y en donde antes de la Ley Seca dió muy buenos resultados su aplicación; me refiero a Puerto Rico.

—Podría Vd. concretarnos sus modificaciones?

—A eso iba a referirme ahora. «El alcohol o aguardiente se grava con ochenta centavos litro o fracción, porque con un litro de una graduación alta pueden hacerse hasta cuatro litros de licor según que sean cremas cuya graduación alcohólica es de 25 a 30 generalmente. Respecto al ron suponiendo que la fabricación de un litro o mejor dicho de un envase de 930 gramos, que no llega al litro, del superior costase 30 centavos, cosa imposible, tendríamos, diez centavos valor del aguardiente o alcohol 60 centavos fabricación y ochenta impuestos: total: $1.50, pero como con un litro de materia prima se hacen dos de licor, su valor sería de $3.00, dando una utilidad de $1.50. Y en el de batalla, como llaman los fabricantes al de inferior calidad, la utilidad es mayor porque el envase no llega siquiera a botella y se vende a treinta centavos, poco más o menos.

Respecto a los licores el impuesto de éstos como es natural desaparece, pero hay que gravar con $1.00 por lo menos el litro o fracción de los alcoholatos, extractos esencias alcohólicas o sea a base de alcohol comprendidos en la partida 275 del arancel, cualesquiera que sea su graduación. Esta medida es indispensable porque en el país se fabrica por destilación de muy buena calidad ciertos licores que encuentra rivales en los fabricados aquí, con extractos, haciéndolos pasar por extranjeros, entre ellos el cognac, anís, brandy etc., y con esta medida no sólo desaparecería este engaño de que es objeto el público, sino que se estimularía la industria nacional.

No hay ninguna razón que aconseje dar gratis a los perfumistas, droguistas, farmacéuticos, vinagristas, etc., el alcohol; el perfume no es artículo de primera necesidad. Los droguistas y farmacéuticos no solo no tienen en cuenta para el precio de sus productos esta ventaja sino que constituye uno de los fraudes, lo venden ampliadores clandestinos de vino, teniendo la Sección que extremar la vigilancia para evitarlo.

Los refrescos no se modifican como tampoco los fósforos, éstos se consideran como artículos indispensables y los refrescos a que se refieren el gravámen son utilizados más por la clase trabajadora que por la pudiente. Y gravada la materia prima para proteger la industria nacional se hace necesario gravar los perfumes con un treinta por ciento ad valorem.

—Pero su proyecto encierra otras importantes modificaciones:

Indudablemente máxime si se tiene en cuenta que en los Estados Unidos la Cerveza de medio grado paga quince centavos por litro, en tanto en Cuba las veinticuatro medias botellas, que son nueve litros pagan solamente cinco centavos.

—Oh, sí. En el cuadro que acompaño a mi proyecto podrán observarse los distintos artículos que se gravan: aparte del alcohol, los licores fuertes, el alcohol que no tributa ahora, las cervezas, el vino de fruta del país, la sidra de fruta del país, figuran las aguas artificiales, los tabacos, las picaduras, los cigarros y los naipes en cuanto a artículos de producción nacional y en cuanto a artículos importados tenemos los licores fuertes, los vinos espumosos, los vinos de otras clases, las aguas minerales, el andullo y la picadura, las cervezas, sidras, naipes, cigarros.

A FAVOR DEL ESTADO

En ese cuadro expongo yo la unidad contributiva de cada producto, el impuesto que rige, la producción o consumo durante el año 1929, el total de lo recaudado, el impuesto que se propone tomando como base la producción del año 1929 y la diferencia a favor del Estado con la modificación, que daría una diferencia en favor del Estado ascendente a $8,847,350.98, cifra con la que, a mi juicio podría enjugarse el notable deficit que persiste ahora en nuestro presupuesto.

AJO EN POLVO

Garantizado Puro

Que no deja ni mal olor ni mal sabor en la boca.

Al hacer la comida de hoy, pruebe el Ajo en polvo; se convencerá que es lo más delicioso. Uselo en pequeñas cantidades, hasta encontrar el sabor de ajo que desee.

PREGUNTE en la bodega o cualquier almacén de Víveres finos todos los detalles que quiera sobre el ajo en polvo.

Pita Hermanos

Unicos Distribuidores para Cuba

Oficios No. 17 Habana

DETENCION DE 26 RECLAMADOS

Serán puestos a disposición de los Jueces correccionales

Por estar reclamados fueron detenidos por la policía en el día de ayer:

Manuel Herrera García, chofer y vecino de Bella Vista 55, reclamado por el J. C. de la S. Quinta.

Oscar Duyos Romaña, del comercio y vecino de Patria 45, reclamado por el J. C. de la S. Cuarta.

José Miguel Guerra Morales, jornalero y vecino de Zapata 3, reclamado por el C. de la S. Cuarta. Ingresó en el vivac.

Benito Cabrera Díaz, chapista y vecino de Santa Catalina 7 reclamado por el J. C. de la S. Cuarta.

Pedro Marín Vilches, vecino de República 201, reclamado por el J. C. de la S. Tercera. Ingresó en el vivac.

Evaristo Martínez Madruga, vecino de Salud 160, chofer, reclamado por el J. C de la S. Segunda.

Concepción García, vecina de Alemán 148, reclamada por el J. C. de la S. Tercera.

María Díaz, vecina de San José 74, reclamada por el J. C. de la S. Tercera, siendo remitida al vivac.

Andrés Ceijas Nogueira, carbonero y vecino de V. Muñoz 9, reclamado por el J. C. de la S. Tercera.

Mario Patiño Torres, zapatero y vecino de Lazcano 220, reclamado por el J. C. de la S. Segunda.

Julio Santos Rodríguez, tabaquero y vecino de V. Muñoz 53, reclamado por el J. C. de la S. Tercera.

Carlos Roberto Alvarez Leal, chofer y vecino de M. González 4, reclamado por el J. C. de la S. Cuarta. Ingresó en el vivac.

Antonio López Morán, chofer y vecino de Aguirre 173, altos, reclamado por el J. C. de la S. Cuarta.

María Luisa Avila Martínez, vecina de E. Villuendas 153, por M. González, reclamada por el J. C. de la S. Cuarta.

José Cereijo García, chofer y vecino de Sardiñas 16, reclamado por el J. C. de la S. Cuarta.

Ramiro Gil Subiela Lago, chofer y vecino de Zanja 144, reclamado por el J. C. de la S. Cuarta.

Enrique Vilela Martínez, vecino de República y Freyre, bodega, reclamado por el J. C. de la S. Cuarta.

Luis Figueredo, chofer y vecino de Oquendo 24, reclamado por el J. de Marianao.

Joaquín R. Alvarez Rodríguez, chofer y vecino de Zequeira 11, reclamado por el J. C. de la S. Segunda.

Olga Díaz Martínez, vecina de Castillo 59, reclamada por el J. C. de la S. Quinta.

Aniceto Gómez Dorach, chofer y vecino de Bélgica 87, reclamado por el J. C. de la S. Tercera.

Alejandro Rodríguez Sánchez, chofer y vecino de Sol 8, reclamado por el J. C de la S. Cuarta.

Francisco Amezcua Ayala, chofer y vecino de San Joaquín 33 y medio, reclamado por el J. C. de Guanajay.

Manuel Flores Fernández, chofer y vecino de Clavel 15, reclamado por el J. C. de la S. Cuarta.

Pedro Reyes Foorbes, vecino de Avenida de Acosta 90, reclamado por el J. C. de la S. Quinta.

Mario Ruiz Gómez, vecino de San Mariano 68, reclamado por el J. C. de la S. Tercera.

EXAMENES EN LAS ESC. DE COMERCIO

Los aspirantes a ingreso deben pedir el programa

En el mes de septiembre próximo se efectuarán los exámenes en las Escuelas Elementales de Comercio, por lo que todos los aspirantes a ingreso, deben solicitar el programa correspondiente al mismo en las oficinas de secretaría de dichas Escuelas, en horas laborables, salvo los que hayan adquirido los temas del profesor M. A. Rodríguez, los cuales llevan como apéndice dicho programa, adoptado a las necesidades de dichas Escuelas.

MADRE, DÉLE AL NIÑO, SOLA O CON EL PECHO LECHE KEL Y AUMENTARA SU DESARROLLO Y NUTRICION.

NUEVAS SUBASTAS ANUNCIADAS EN LOS JUZGADOS DE 1RA. INSTANCIA

Las demandas presentadas ayer contra personas cuyos actuales paraderos se ignoran. Sentencias dictadas. Los emplazamientos

EL DECANATO DE LOS JUZGADOS

Restablecido de la indisposición que lo aquejaba ayer se hizo cargo nuevamente del Juzgado a su cargo, el doctor Luis Sauza y de la Vega, juez de Primera Instancia del Norte, cesando, por tanto, en su interinatura, el doctor Mariano Vivanco y Zayas.

También se hizo cargo ayer el doctor Sausa del Decanato de los Juzgados, cesando en su interinatura el Juez de Primera Instancia del Centro doctor Manuel Gutiérrez Balmaseda.

DEMANDAS PRESENTADAS

Al Juzgado de Primera Instancia del Sur correspondió ayer un juicio declarativo de mayor cuantía, establecido por The Royal Bank of Canada contra Pedro Latour y Bravo.

Al Juzgado del Norte correspondió otro juicio de igual clase establecido por Antonio J. Pérez Rivero, cesionario de Pelayo Valdés, contra Antonio Valera y Ramos.

JUZGADO DE PRIMERA INSTANCIA DEL CENTRO.

(A cargo del doctor Manuel Gutiérrez Balmaseda).

Demanda sin lugar. — Por sentencia de fecha de ayer y ante el secretario Francisco Boudet, fué declarada sin lugar la demanda seguida por Sixto Esnerando Alvarez y López contra María Josefa, Agueda, María Luisa, María Teresa y Margarita Gastón y Rosell.

JUZGADO DE PRIMERA INSTANCIA DE ALMENDARES

(A cargo del doctor Carlos M. de la Torre y G. Llorente).

Requerimiento. — Con fecha de ayer el secretario Antonio A. Rubio, requiere a Basilio Fernández Solís, para que, dentro del término de cinco días, pague la cantidad de 224 pesos, a que ascienden las costas del juicio que le siguiera Angela González y Sánchez de Jover (costas que le fueron impuestas por haber litigado con temeridad y mala fe) apercibido de que si no lo efectúa cumplirá un día de prisión subsidiaria por cada peso que dejare de abonar.

Apelación sin lugar. — Por sentencia de igual fecha y ante el secretario Hermógenes Giménez, fué confirmada en todas sus partes la dictada por el Juzgado Municipal del Oeste, en el juicio seguido por Mario J. de Lamar y García contra Juan Fernández Incert.

Una casa en Arroyo Apolo. — Por edicto de fecha de ayer y ante el mismo secretario, se anuncia para las nueve y treinta de la mañana del día 30 de julio entrante, la subasta de una casa en Arroyo Apolo, con frente a la calle tercera, cuadra comprendida entre Gertrudis y Laguerruela, que ha sido tasada en quince mil pesos y fué embargada a José M. Hueria y López por Joaquina Albistuz y Oteiza viuda de Paez, para el cobro de un crédito hipotecario.

Otra subasta. — Por edicto de fecha de ayer y ante el propio secretario se anuncia, para las nueve y treinta de la mañana del día 10 de julio entrante, la subasta, sin sujeción a tipo, de bienes muebles por valor de 5.339 pesos, que fueron embargados a Jesús Guardia por la Melchior Armstrong Dessau Co., para el cobro de unas obligaciones.

Ejecución despachada. — Por resolución de fecha de ayer y ante el secretario Francisco González Laja, se ha librado mandamiento de ejecución contra bienes designados como de la propiedad de Tomás Turón Landín, en cuanto baste a cubrir las responsabilidades que le reclama Alberto García Robles.

Emplazamiento. — Con igual fecha el propio secretario emplaza a José Atilano Martínez y Valdés, para que, dentro del término improrrogable de nueve días, comparezca o se haga representar en el juicio que ha establecido contra él, María Juliana Joya.

JUZGADO DE PRIMERA INSTANCIA DEL NORTE

(A cargo del doctor Luis Sausa y de la Vega).

Un edificio en la Habana. — Por edicto de fecha de ayer y ante el secretario Fabio Gárate, se anuncia para las nueve de la mañana del día 6 de agosto venidero, la subasta, con el veinticinco por ciento de rebaja de su avalúo, del edificio marcado con los números 115 y 117 de la calle Trocadero, tasado en cien mil pesos, que fué embargado a José Fernández y Fernández, por la institución Benéfica Manuel Inclán, para el cobro de un crédito hipotecario.

JUZGADO DE PRIMERA INSTANCIA DEL SUR

(A cargo del doctor Juan M. Macías Rodríguez).

Segundo llamamiento. — Con fecha de ayer el secretario José Gárate, hace un segundo llamamiento a José Sánchez Porrúa, Fernando Luis Matamoros y Fernández; Alfonso Gallardo y Pérez, y demás personas interesadas en la Compañía Mercantil de Préstamos y Construcciones S. A., para que, dentro del término de cinco días, comparezcan o se hagan representar en el juicio que contra ellos ha establecido el Estado Cubano.

JUZGADO DE PRIMERA INSTANCIA DEL OESTE

(A cargo del doctor Ramiro Castellanos y Villagelú).

Un establecimiento a subasta. — Por edicto de fecha 23, ante el secretario Carlos Echeverría, se anuncia, para las nueve de la mañana del día 11 de julio entrante, la subasta del establecimiento de víveres La Flor de Cuba, sito en 21 esquina a Baños, Vedado, que ha sido tasado en $1.113,75, que fué embargado a Francisco García González y Benigno Alvarez García por José Amado Fernández, para el cobro de unas obligaciones.

Incapacitada. — Por edicto de igual fecha y ante el propio secretario, se cita a los familiares de la presunta enajenada Margarita Guerrero, para que dentro del término de treinta días, comparezcan a tratar de su incapacidad y reclusión.

Demanda con lugar. — Por sentencia de fecha de ayer y ante el secretario

Agencia y Depósito en la Habana: F. ALBERTO TROEGER
Gloria 6, 2o. Piso
Apartado 1711. Teléfono M-9736.

ROIG, ECHANIZ Y LA SINFONICA

El domingo 29 reaparecerá el maestro Roig, en el Nacional

Dos atractivos excepcionales tendrá el gran concierto que en la mañana del próximo domingo 29, efectuará la Orquesta Sinfónica, en el Teatro Nacional; la reaparición del ilustre director, maestro Gonzalo Roig, al frente de la citada orquesta recién llegado de los Estados Unidos, donde ha obtenido éxitos sin precedentes; y la presentación del magnífico pianista cubano Pepito Echaniz, que tocará con acompañamiento de la Sinfónica, el Concierto número 3 de Franz Listz.

En el programa figuran otras obras de extraordinario mérito musical.

Roig, Echaniz y la Sinfónica son tres nombres que en sí mismos, por su propia virtud, llevan implícito su mejor elogio.

ASPIRANTE A CHOFER

Mario Hernández Gisport pide examen de chofer, presentando los documentos exigidos.

Eduardo C. Daumy, fué declarada con lugar la demanda seguida por Alfredo Fernández Tellado, contra Gerardo Miguez Couto.

UNA JUNTA DE LOS EMPLEADOS

Tratarán de la exigibilidad de títulos y examen de capacidad

El día 5 del próximo mes de julio tendrá lugar una extraordinaria junta convocada por el Directorio Nacional de Empleados del Gobierno, la que tendrá por objeto congregar a todos los jefes de negociado de la Administración pública, con el laudable cuanto trascendental propósito de reconstruir los cimientos de dicho directorio a fin de ofrecer verdaderas garantías al empleado público que cual pluma al viento ha venido hasta hoy girando al capricho de administraciones más o menos inconscientes, desconocedoras de la trascendencia que tiene para una nación civilizada el aporte de elementos idóneos, de reconocida capacidad y honradez, pues hasta hoy desgradiacamente, nuestros servidores públicos han carecido del apoyo que debían prestarles los llamados a conocer de su capacidad y pericia, pues bien podría aplicarse entre nosotros la célebre frase: Puestos para los hombres y no hombres para los puestos; de ahí que los diferentes ramos de la administración pública adolezcan de graves defectos que no sean los más capacitados los que prestan a aquélla su concurso, sino los que de algún modo tienen alguna palanca política que aportar, en tanto que elementos valiosos mentalidades robustas, completamente ignoradas u olvidadas yejetan, sin que se les ofrezca la oportunidad de probar sus aptitudes, a ello se debe que muchos ramos de nuestra administración se encuentran petrificados, fosilizados, rigiendo aún leyees del tiempo de la colonia.

Contra esta terrible tendencia, contra esta lacra administrativa es que se propone romper el Directorio Nacional de Empleados del Gobierno, irguiéndose sobre bases sólidas que ofrezcan al empleado público verdadera estabilidad.

Se propone el Directorio entre otras cosas obtener se le capacite para formar de su propio seno un tribunal examinador que otorgue títulos de capacidad al empleado público y no que se derogue como se ha pretendido ese derecho a miembros de la Universidad que son elementos completamente ajenos a los intereses y necesidades de la administración pública; pues así como se ha concedido por decretos presidenciales y por leyes recientemente promulgadas, completa autonomía a organizaciones nacionales como la Federación Médica, la Asociación de Peluqueros y etc. bien puede esperarse se concedan idénticas facultades a esta poderosa entidad que podrá contar con un contingente de más de sesenta mil empleados asociados.

Dado por el Sr. Presidente del Directrio Nacional de Empleados del Gobierno, por el interés que para esta Organización Nacional ha de tener dicha convocatoria, espera reunir en ella más de trescientos jefes de negociado que habrán de aportar su valioso concurso a esta hermosa obra de reconstrucción nacional.

M.E.C.D. 2016

Ultimatum de las Academias Americanas de la Lengua a la Real de Madrid

FUE DETENIDO UN JOVEN DE QUIEN SE SOSPECHA QUE PUEDA SER EL HOMICIDA MANIACO QUE ATERRORIZA A N. YORK

En sus bolsillos se ocupó una clave con la leyenda "3X" que es la firma usada por el homicida misterioso que buscan

DIEZ MIL PESOS DIARIOS CUESTA LA INVESTIGACION

Un ejército de policías y detectives trabaja afanosamente para capturar al desconocido criminal. Quien es el último aprehendido

NUEVA YORK, junio 25. (AP) La policía detuvo hoy a un joven de Chicago que llevaba en el bolsillo una clave criptográfica, diciendo que le parece sospechoso de ser el homicida maníaco del barrio de Queens, aunque el arrestado, quien dijo nombrarse Clarence James Pratt, de 21 años, manifestó que nada sabe de los dos crímenes cometidos allí, los que hicieron cundir el pánico en todo Nueva York.

Pratt fué detenido cuando vagaba por Riverside esperando un tren de carga en el que pensaba esconderse para regresar a Chicago.

Registrado, se encontró en los bolsillos del joven una clave con la leyenda «3X», o sea la misma firma usada por el homicida maniaco en las cartas que ha dirigido a los periódicos, enorgulleciéndose de sus «proezas».

Pratt confesó haber escrito un mensaje en clave a un diario neoyorquino, pero fué retando al criminal a descifrarlo, agregando que las letras que le fueron encontradas encima las usa desde muchacho y que solamente Harry Johnson de Chicago, puede entenderlas.

El sospechoso quedó detenido, señalándosele fianza de 2.500 pesos mientras se investiga lo que haya de cierto. En los últimos días han sido detenidos muchos sospechosos, pero a todos se les ha puesto en libertad. Un verdadero ejército de policías y detectives, que cuestan diez mil pesos diarios, trabaja en la solución del «caso» del maníaco.

QUIEN ES PRATT

CHICAGO, junio 25. (AP) Clarence J. Pratt, detenido hoy en Nueva York, es un joven descarriado, al decir de su madre, la señora Jacques Pratt, entrevistada hoy por la noche aquí. La señora Pratt agregó:

—Clarence ha sido siempre un poco selvático. Su padre, fotógrafo de profesión, está inválido hace cinco años, y por eso no pudo nominarlo. Asistió a la Escuela de Segunda Enseñanza, pero la dejó para alistarse en la Armada, perteneciendo dos años a la tripulación del acorazado Maryland. Después hizo dos viajes en vapores mercantes por los océanos Atlántico y Pacífico.

—Mi hijo tiene talento artístico. Le ofrecimos enviarlo al Instituto de Artes de Chicago, pero no quiso, y tampoco aceptó un puesto con una tienda de Chicago, para poder vagabundear mejor. Ultimamente solo sabía que estaba en Nueva York.

CHANTAGISTA CAPTURADO

PATCHOGUE, Estado de Nueva York, junio 25. (AP) Karl Wise, joven de 19 años, fué procesado hoy sin fianza, por acusársele de haber pretendido estafar cinco mil pesos a Edward José, propietario de un tren de lavado, escribiéndole una carta en clave, en la que se fingía ser el homicida maníaco de Queens.

Wise fué arrestado la noche del martes cuando recogía un sobre colocado junto a un árbol por José, siguiendo las instrucciones que le había dado aquél en su carta de exigencia de dinero.

BUENOS AIRES, junio 25 AP.—Ha causado sensación en todos los círculos la denuncia formulada hoy ante el Presidente Irigoyen por el diputado nacional Raul Oyhanarte, hermano del Ministro de Estado, señor Horacio Oyhanarte, de que iba a ser asesinado.

El legislador mencionado censuró en reciente discurso la política de fuerza y de arbitrariedad seguida por el Presidente Irigoyen en algunas provincias, y parece que esas declaraciones disgustaron a los directores del partido radical, al que pertenece Oyhanarte.

QUEDARA DISUELTO EL REICHSTAG SI FRACASA DIETRICH

El Dr. Curtius es optimista sobre Francia y Alemania

ESPERA UN ACERCAMIENTO

Análisis de la situación actual de Alemania con los países vecinos

BERLIN, junio 25 (A. P.) —El doctor Julius Curtius, ministro de Estado, pronunció hoy un discurso en el Reichstag analizando la situación de Alemania en relación con los países vecinos.

Dijo el doctor Curtius que el nombramiento de la Comisión de conciliación rusoalemana no significaba en manera alguna que el Gobierno se separase un momento de sus métodos diplomáticos, agregando que Comisión constituye un intento para reconstituir una inteligencia amistosa que recientemente se había visto perturbada.

Refiriéndose en tonos entusiastas a la proximidad de que Renania se vea completamente libre del yugo de los aliados, el doctor Curtius dijo que no abrigaba ningún temor respecto al resultado del plebiscito en el Saar, sino que, por el contrario, una más feliz solución se encontrara con el franco acercamiento entre Francia y Alemania.

Siguió diciendo el doctor Curtius que ciertas consideraciones políticas habían sido la causa de que no se elevara a Embajadas las Legaciones en Argentina, Brasil y Chile pero que volverá a formular sus demandas en tal sentido en el primer momento oportuno.

El nombramiento del doctor Herman Dietrich, ex ministro demócrata de Agricultura y Alimentos, para ocupar la vice cancillería y el Ministerio de Economía, se considera asegurado.

El doctor Dietrich, experto de gran experiencia, en asuntos financieros, ha ideado una escala gradual para el aumento del impuesto sobre la renta, junto con un plan para imponer un tributo de urgencia a los sueldos de los empleados del gobierno algo más ligeros que el propuesto por el ministro dimitente doctor Mondelhauer.

Caso de que surja una oposición al nombramiento del doctor Dietrich, el canciller Bruening procederá, según se afirma, a disolver el Reichstag.

WASHINGTON, junio 25. (AP).—Todos los miembros del cuerpo diplomático latinoamericano felicitaron hoy al doctor Dana G. Mnroe, hasta ahora jefe de la División de Latino América del Departamento de Estado, y el que acaba de ser nombrado Ministro Plenipotenciario de los Estados Unidos en Haití.

El nuevo Ministro haitiano en Washington, doctor Ulrich Duvivier, que acaba de llegar a esta capital, presentará en breve sus credenciales al Presidente Hoover.

NO CAMBIARAN LA POLITICA AGRARIA

Huelga de linotipistas y cajistas en un periódico

CIUDAD MEXICO, Junio 25. (AP.)—Los periódicos publican hoy una declaración del Presidente Ortiz Rubio, diciendo que el Gobierno no tiene intenciones de modificar su política agraria, o sea la distribución de tierras a los campesinos. En el mismo sentido se expresó hoy el Secretario de Agricultura, General M. Pérez Treviño.

La declaración presidencial fué hecha en un telegrama al delegado de la Comisión Nacional Agraria en Chihuahua. El periódico «El Universal" atribuyó ayer al ex-Presidente Elías Calles, la opinión de que el movimiento agrario había fracasado.

HUELGA DE LINOTIPISTAS Y CAJISTAS EN UN PERIODICO DE VERACRUZ

VERACRUZ, Junio 25. (AP.)—«El Dictamen", principal periódico veracruzano, tuvo que suspender hoy su publicación, por una huelga de linotipistas y cajistas de sus talleres.

Temperaturas en Varias Ciudades

N. YORK, junio 25, (AP.)—Durante las últimas 24 horas se registraron las siguientes temperaturas (en grados centígrados), en las ciudades que se mencionan:

Nueva York	23.3
Chicago	20.0
Washington	23.3
Londres	13.3
París	15.5
Horta	22.2

TEMPERATURAS LOCALES

Durante las últimas 24 horas se han registrado en la Habana, las siguientes temperaturas en centígrados:

Máxima: 29.2.
Mínima: 24.0.
Media: 26.6.

15 REPUBLICAS DE AMERICA EXIGIERON UNA RECTIFICACION

Por las declaraciones de Serafín Alvarez Quintero

UNA GESTION PENDIENTE

Amenazan las Academias con renunciar a sus relaciones

CIUDAD MEXICO, Junio 25. (AP.)—El señor J. Ramírez Aguilar, conocido periodista mexicano, publica hoy en el periódico «El Universal" un artículo en el que dice que las Academias de la Lengua de quince repúblicas de América, correspondientes de la Real Academia de Madrid, han dirigido un ultimátum a esta, exigiendo una rectificación de la reciente declaración del comediógrafo español Serafín Alvarez Quintero, quien en una sesión de aquella aseguró que en América no se hablaba castellano, sino dialectos con sabor vernacular.

Ramírez Aguilar agrega que en el caso de que la Real de Madrid se niegue a rectificar la declaración de Alvarez Quintero, las Academias Americanas renunciarán a sus relaciones con la madrileña, estableciéndose bajo su propia autoridad lingüística.

El señor Federico Gamboa, director de la Academia Mexicana de la Lengua, ha confirmado que esta tiene pendiente una gestión, con respecto al asunto, con la Real Academia de Madrid, pero se excusó de dar más detalles, diciendo que todo debe permanecer en estricta reserva mientras no se reciba la contestación.

Ramírez Aguilar llama la determinación de las Academias Americanas «el grito de alarma que pueda conducir a la insurrección americana de 1930".

RIÑA TUMULTUARIA EN EL INTERIOR DE UN OMNIBUS, CON DOS LESIONADOS

Fueron protagonistas de ella los conductores de los ómnibus Cuba y varios empleados de la fábrica de medias de la Ceiba

Una formidable riña tumultuaria se originó anoche en la calzada del Cerro, frente a la casa marcada con el número 416, próximo a la esquina de Tejas, entre varios conductores de los ómnibus de la empresa Cuba y unos individuos pertenecientes a la fábrica de medias Elliot, situada en la Ceiba, cuyos obreros están en huelga.

En la refriega salieron a relucir palos, cuchillos y botellas envueltas en papeles, con las que los revoltosos se agredían mutuamente, resultando uno de ellos herido de gravedad.

Al escándalo originado intervinieron los vigilantes 1877 de la 11a. estación y 727 de la sección de tránsito, quienes procedieron a detener a los camorristas, presentándolos ante el oficial de guardia de la 11a. estación de policía, donde dijeron nombrarse Nicolás García Santiago, de 20 años y vecino de Fomento y Palatino; Juan Rodríguez Fernández, de 20 años, con domicilio en Paseo y 13; Ezequiel Gelado Valdés, de 20 años, vecino de Fomento y Palatino; Angel Martínez Cabrojas, vecino de Mencía y Serafines; Manuel García Suárez, de 3 número 7, Víbora, y Sabino Fernández Carbó, de 17 años y vecino de primera número 4. Todos son conductores de la empresa de ómnibus Cuba y viajaban como pasajeros en la guagua número 157, que hacía su recorrido por aquel lugar en dirección a Marianao, siendo el conductor de la misma Rodríguez Fernández.

También viajaban en la guagua los hermanos Juan, Manuel y Fernando Cañedo García, residentes en tercera número 4, en la Víbora y Manuel Argüielles Quebles, domiciliado en Santa Catalina 111. Estos son obreros pertenecientes a la fábrica de medias Elliot, situada en la Ceiba, la cual se encuentra en huelga.

Conducidos al tercer centro de socorros el doctor Sunsunegui reconoció a Nicolás García y a Juan Rodríguez, pues los otros no presentaban lesiones. A García se le apreciaron contusiones en la mejilla izquierda con pérdida del segundo molar y contusiones por el cuerpo, siendo su estado de carácter grave, y de desgarraduras por el cuerpo a Juan Rodríguez.

Manifestaron los lesionados, que se formó una riña tumultuaria entre ellos, debido a que los hermanos Cañedo y Argüielles, vejaron a Nicolás García y este al reprenderlos, fué acometido por dichos individuos.

Dijo Argüielles, que era cierto le pegó a Nicolás García, porque éste le dió primero a él y además, los compañeros de dicho individuo, conductores todos de ómnibus, le habían llamado rompe-huelga. Agregó que el palo ocupado de su propiedad, lo utilizó por temor a verse agredido por los expresados obreros en huelga de la citada fábrica, que lo tienen amenazado de muerte.

El cuchillo de unta que le fué ocupado al Fernández en la cintura, fué entregado al juzgado. También se ocuparon, dos palos, dos cabillas, tres botellas y piedras, con los que se agredieron los detenidos, en el interior de la referida guagua.

Todos fueron puestos a disposición del señor Juez de Guardia doctor Arango, que estuvo actuando hasta altas horas de la madrugada.

VENDEDOR LESIONADO

En el Hospital Municipal, fué asistido Emilio Ramos Enrique, natural de España, de 54 años de edad, sin domicilio y vendedor ambulante. Presentaba una herida contusa en la región frontal con probable fractura de la lámina externa del hueso correspondiente, siendo su estado de gravedad.

Este individuo dijo, que estando vendiendo mangos en Jesús del Monte y Mangos, se le presentó un mestizo, que vendía naranjas y por rivalidades en el negocio, le dió un empujón, tirándolo al pavimento y lesionándolo.

DE UNA ESCALERA

José Pérez Insua, de un año de edad y vecino de F número 43, en el Vedado, fué asistido de graves contusiones diseminadas por el cuerpo, que se produjo al caerse de una escalera, en su domicilio.

OCUPACION DE CIGARROS

El sargento Inastrilla, auxiliado de los Expertos Pérez y Cossio, arrestaron en el cabaret «Bélgica» situado en San Isidro y Bélgica, al dependiente del mismo Aquilino Tamargo González de Paula número 68, y a Federico Infante Gordillos, de Picota 53, ocupándole al primero cuatro cajetillas y dos paquetes de cigarros americanos, sin sellos, que trataba de venderlos a un individuo de nacionalidad norteamericana; Tamargo dijo, que esos cigarros se los había dado Infante para que los vendiera, cosa que él trataba de hacer ,cuando fué sorprendido por la policía.

Infante manifestó que efectivamente, esos cigarros se los había regalado a él, un tripulante de un buque por lo que él los vendía, ignorando que con ello cometiera delito alguno.

LOS REBELDES HAN TOMADO TSINANFU

Dice el Gobierno que en los demás frentes ha triunfado

SHANGHAI, China, Junio 25. —(AP) — Los rebeldes del Norte cruzaron hoy el río Amarillo (Yangtse), tomando la ciudad de Tsinanfu, capital de Shantung, aunque en los demás frentes de batalla el Gobierno nacionalista dice que ha obtenido victorias.

No se sabe si la toma de Tsinanfu fué por asalto, aunque se ha sabido hoy que en los hospitales de muchas ciudades hoy entre cincuenta y cien mil soldados nacionalistas heridos en la serie de batallas de las últimas semanas. Se admite que los norteños han obtenido una victoria decisiva, y que las fuerzas de Chiang Kai-Shek se están replegando hacia el Sur.

Noticias contradictorias de las dos partes impiden formar juicio exacto sobre lo que está ocurriendo en los diversos campos de la lucha.

TODA LA INDIA DESCONTENTA CON EL INFORME DE LA COMISION SIMMON, EL CUAL CONTINUA SIENDO MUY COMENTADO

En un furibundo discurso, Malaviya dijo a los voluntarios de la resistencia civil que prosigan desarrollando su plan

INTENSIFICARON EL BOICOT A LOS ARTICULOS

No querrán saber nada de la conferencia anglo-indostánica, a no ser que se asegure la discusión del status de dominio

BOMBAY, Indostan, Junio 25. (A. P.)—El boicot a la próxima conferencia anglo-indostánica que tratará en Londres del status político de la India se recomienda urgentemente a los simpatizadores de Mahatma Gandhi por Pundit Malaviya uno de los jefes más preeminentes del Congreso nacionalista.

En un furibundo discurso pronunciado en un enorme mitin celebrado hoy en Delhi, Malaviya dijo a los voluntarios de la resistencia civil que continúen con todo entusiasmo el programa. Les ordenó que intensificaran el boicot a los artículos de procedencia extranjera y que no quisieran saber nada de la conferencia anglo-indostánica a menos de que se asegure por anticipado la discusión del status de dominio para este país.

El jefe nacionalista dijo que la conferencia debía celebrarse en Delhi y no en Londres.

El discurso de Malaviya fué violenta contestación al informe de la Comisión Simmon que continúa comentándose en todos los círculos indostánicos.

Bombay y Calcuta se muestran inquietas. Los periódicos no se recatan para decir que la crisis que predijo el «Herald» de Simla solamente puede evitarse mediante la intervención del Virrey o del gobierno de la India.

La Gran Bretaña, dice uno de los periódicos, debe hacer una declaración terminante en el sentido de que la conferencia anglo-indostánica no ha de quedar amarrada por el informe de la Comisión Simmon, sino que será congruente con la declaración que hizo el Virrey en el mes de Noviembre según la cual se daría a la India el status de Dominio.

Varias de las organizaciones más importantes e influyentes del Indostan han sido puestas en el índice por el gobierno del Punjab, basándose en que han tratado de violar la ley y el orden y poner en peligro la paz pública. El Consejo de guerra del Punjab el del distrito de Amritsar y el Comité Provincial de Satyagraha han sido declarados ilegales. También figuran en el índice la sociedad Naujawan Bharat, del Punjab, el comité provincial Naujawan Bharat Sabha y el Colegio para adiestrar a los obreros de Lahore.

El partido del Congreso ha decidido llevar sus actividades como de costumbre, desafiando la notificación del gobierno.

El informe Simmon no parece tener amigos entre los indostánicos, Sir Tej Bahadur Capru, jefe de los liberales, y Sir Ramaswami Iyer, se han unido al coro de descontentos contra el informe.

MILITARES DE BOLIVIA QUE SE HAN SUBLEVADO

Se apoderaron de la Plaza de Oruro, atacando por sorpresa

SANGRIENTOS CHOQUES

Varios viajeros informan que en La Paz han muerto 34 personas

LA PAZ, Bolivia, Junio 25. (AP.)—El Consejo de Ministros que gobierna la Nación, ha dado esta noche el siguiente comunicado oficial:

«A las ocho y 20 de la mañana de hoy los oficiales del ejército José Serrano, Julio Fernández, Desiderio Rivert, Víctor Acosta y Arturo Vergara, sacaron por sorpresa el regimiento de infantería de Camacho, de guarnición en Oruro, apoderándose con esas tropas de la plaza. Inmediatamente llamaron a una conferencia telegráfica al Prefecto de La Paz, proponiéndole que apoyase el movimiento, de índole militarista, e indicándole para ejercer el Gobierno Nacional a los ciudadanos A. Blando Galindo, José Lanza, Mariano Pando Osorio y Julio San Ginés.

«El General Hans Kundt, jefe del Estado Mayor General, que estaba presente en la conferencia telefónica, rechazó la absurda pretensión, recordando al mismo tiempo a los oficiales subversivos sus deberes para con la Nación. El movimiento carece de importancia.

«El regimiento de Camacho queda aislado en Oruro, sin conexión con el resto de la República, donde las guarniciones militares se han declarado firmes sostenedores del Gobierno y del orden público. El movimiento militar sometió sin resistencia a las autoridades de Oruro. No ocurrió ninguna desgracia, reinando tranquilidad en el resto de la República, donde el orden está asegurado.

«El primer comunicado anunciando la revolución de Oruro está autorizado, además de por los oficiales que se menciona antes, por Florián Zambrana y Gabriel Palengue, instigadores y asesores de los revolucionarios".

SANGRIENTOS CHOQUES EN LA PAZ

BUENOS AIRES, Junio 25. (AP.)—Noticias de Arequipa dicen que los viajeros llegados de Bolivia informan que la policía de La Paz da muerte a 34 personas durante una manifestación conjunta de estudiantes y obreros, celebrada el domingo pasado en la capital boliviana, siendo algunas de las víctimas mujeres y niños, cuyos cadáveres fueron después exhibidos en las calles por los manifestantes.

El pueblo está muy excitado, y se teme otros desórdenes.

LAS NEGOCIACIONES SOBRE LAS DEUDAS QUE TIENE MEXICO

442 millones de pesos por Bonos que no fueron pagados

NO HARAN EMPRESTITOS

Cualquier acuerdo que tomen deberán conocerlo los bonistas

NUEVA YORK, Junio 25. (AP.)—El Ministro de Hacienda Luis Montes de Oca y otros delegados del Gobierno de México conferenciaron hoy con varios miembros de la Comisión Internacional de Banqueros, iniciando las negociaciones para solucionar el problema de las deudas extranjeras de aquel país, que representan más de 442 millones de pesos.

Al terminar la reunión, el señor Montes de Oca y Thomas W. Lamont presidente de la comisión de banqueros, anunciaron que el primero había hecho varias sugestiones para solucionar la situación. La nota conjunta dice, en parte:

«Se discutió algo la deuda ferroviaria, y terminada la sesión, los miembros de la Comisión Internacional de Banqueros celebraron otra breve conferencia particular. La próxima reunión entre el Ministro de Hacienda y la Comisión se celebrará el jueves por la tarde.»

Se tiene entendido que el Ministro expresó su deseo de que las conferencias sean lo más rápidas posibles, y que las negociaciones no impliquen ningún nuevo empréstito a México.

La deuda consiste en Bonos que no han sido pagados, ni en el capital ni en los intereses, justificándose esto con la depresión económica que en México tiene como origen principal las actividades revolucionarias. En 1922 se llegó a un convenio, que fué revisado en 1925 y ratificado por el 98 por ciento de los tenedores de Bonos. Todo acuerdo a que se llegue como resultado de las actuales negociaciones, tiene que ser confirmado por dichos bonistas, para que sea efectivo.

Dividendos de la American Tobacco

NUEVA YORK, Junio 25. (AP.)—La American Tobacco Company anunció hoy que pagará un dividendo de cuatro pesos por acción, el primero de Septiembre próximo, recomendando al mismo tiempo a los accionistas una división de dos por uno entre las acciones comunes y comunes clase B.

MILENARIO DE UN PARLAMENTO

Ceremonias del Congreso de Islandia, de gran brillantez

REYKJAVIK, Islandia, junio 25. AP. El Rey Cristian de Dinamarca, que es también Rey de Islandia, llegó hoy a esta capital para tomar parte en las ceremonias del milenario del Parlamento islandés, el cuerpo legislativo más antiguo del mundo.

El monarca fué recibido con salvas de artillería y explosiones de entusiasmo del pueblo. Millares de turistas, muchos de ellos procedentes de los Estados Unidos, participaron en la recepción.

Poco después del Rey Cristian desembarcó el Príncipe heredero de Suecia, Gustavo Adolfo, del crucero sueco que le trajo. Ya había llegado el Ministro de Defensa de Noruega en un buque de guerra de ese país, al que representa.

Se han levantado más de cinco mil tiendas en la llanura de Thingvellir, de gran interés histórico.

El Parlamento de Islandia está constituido por dos Cámaras, una de 14 miembros y otra de 28, alojados en un solo edificio muy modesto.

EL PROGRAMA NAVAL INGLES

Un presupuesto adicional para construir tres cruceros

LONDRES, junio 25. (AP). El Primer Lord del Almirantazgo dijo hoy en la Cámara de los Comunes que en breve se presentará un presupuesto adicional para la construcción de tres cruceros con cañones de seis pulgadas, nueve destroyers, tres submarinos y varios otros barcos más pequeños.

Lord Alexander dijo que las órdenes para poner la quilla de estos buques no se darán hasta el último trimestre del año fiscal y que solamente se necesitarán pequeñas sumas.

«Deseo hacer constar—dijo Lord Alexander—que estos barcos son necesarios para reemplazar a otros que han pasado del límite de la edad y permitir de esa manera que la Real armada pueda seguir cumpliendo sus ordinarios deberes de tiempo de paz».

El Primer Lord agregó que los cruceros de seis pulgadas tendrán un desplazamiento de 6,500 toneladas. El costo del programa será de nueve millones de libras esterlinas.

VAPORES QUE SE ESPERAN

JUNIO 26
Ecuador, de San Francisco.
Miami, de Cayo Hueso.

JUNIO 27
Méxique, de S. Nazaire.
Cuba, de Tampa y Cayo Hueso.
Essequibo, de Valparaíso.
Río Bravo, de Veracruz.
Atenas, de N. Orleans.

JUNIO 28
Santa Rita, de Panamá.
Monterey, de Veracruz.
Orizaba, de Veracruz.
De La Salle, de Havre.
Miami, de C. Hueso.
Cartago, de Puerto Barrios.

JUNIO 29
Orita, de Liverpool.
Orbita, de Valparaíso.

LOS REPUBLICANOS QUIEREN APRESURAR EL TRATADO NAVAL

Resolvieron comenzar el estudio del documento, sin esperar más

MOCION PARA EL DEBATE

Se dice que Hoover cuenta con seguridad de apoyo de mayoría

WASHINGTON, Junio 25. (AP.)—Los partidarios del tratado naval de Londres resolvieron hoy comenzar el estudio del documento, sin esperar a la sesión extraordinaria que el Presidente Hoover se propone convocar.

Esta decisión se adoptó después de haberse tenido noticias de la Casa Blanca informando que el Presidente Hoover ignoraría la petición firmada por veintitrés senadores con el fin de que la sesión extraordinaria no se citara hasta después de las elecciones de Noviembre.

El senador republicano Watson, jefe de la mayoría, anunció que aprobaría una moción para que el debate sobre el tratado de Londres comience tan pronto como el Senado disponga del proyecto de ley sobre créditos y de la medida regulando el funcionamiento de los autobuses.

Desea que el tratado se discuta mientras el Senado hace los preparativos para el arreglo final de la ley de pensiones a los veteranos de la guerra mundial.

A pesar de que está dispuesto a poner manos a la obra inmediatamente, el senador por Indiana dijo que espera que el tratado de Londres no quede resuelto en el Senado dentro de la presente legislatura y que sea necesario completar su discusión en la sesión extraordinaria. Según se dice en la Casa Blanca, Hoover cuenta con las seguridades de apoyo de la mayoría.

MUERTOS Y HERIDOS HUBO EN CHIHUAHUA

Los partidarios de Prieto atacan el Palacio de Gobierno

EL PASO, Texas, Junio 25. (AP.)—El periódico de habla española «El Continental», dice que tres diputados del estado resultaron muertos y varios otros heridos durante un ataque que realizaron los simpatizadores de Manuel M. Prieto, candidato al cargo del Gobernador de Chihuahua, al palacio del gobierno en la capital de dicho estado.

El jefe de la policía de Ciudad Chihuahua, señor Gabriel Menéndez, también resultó muerto. El despacho dice:

«La lucha comenzó cuando los simpatizadores de Prieto intentaron apoderarse del Palacio. Los muertos son: diputados Carlos Enríquez, Manuel Jesús Estrada y Ramón Valles.

«El Gobernador Almada, junto con el candidato a gobernador Andrés Ortiz, huyó esta mañana temprano de la Ciudad de Chihuahua a Juárez».

Una nota enviada por el Gobernador Almada a «El Continental» dice que se trasladó en aeroplano a Juárez para evitar complicaciones y ponerse en comunicación con el gobierno federal.

TRASLADO DE LA CAPITAL DE CHIHUAHUA

EL PASO, Estado de Texas, junio 25. AP. El Gobernador Francisco Almada declaró hoy a Juárez la capital de Chihuahua, estableciendo su residencia oficial en el Palacio Consistorial.

El Gobernador Almada procedió así al saber que los partidarios de Manuel Prieto, candidato a Gobernador de Chihuahua, se apoderaron de la ciudad de este nombre, después de haber huído de ella en aeroplano el señor Almada, tras de ser atacado el Palacio de Gobierno por los secuaces de Prieto, que dieron muerte a tres diputados y al jefe de la policía en el tiroteo habido.

Un Detenido en N. Y. Dijo Ser Cubano

Se ha comprobado que el asaltador Córdova mintió

WASHINGTON, junio 25. AP. El doctor José T. Barón, Encargado de Negocios de la Embajada cubana, dice que el "Sr. Córdova" detenido el martes por la noche en Nueva York, cuando el asalto por los agentes de la prohibición del Central Park Casino, no tiene relaciones de ninguna clase con el Gobierno cubano, pese a su declaración inicial de que era representante de éste. El doctor Barón dice que probablemente, el señor Córdova se vió en situación comprometida, y quiso salir del paso alegando una apócrifa representación.

EL HERMANO DEL DUCE DECLARA QUE FRANCIA COMENZO LOS PREPARATIVOS MILITARES DESDE EL PASADO AÑO, 1929

No obstante esto, en París se cree en un posible acercamiento franco-italiano en virtud de una nota amistosa que se ha cursado

POSIBLE ACEPTACION DE LAS SUGESTIONES ITALIANAS

La atmósfera se ha aclarado por las seguridades dadas por Mussolini de que se impedirán manifestaciones contra Francia

MILAN, Italia, junio 24. (AP) Arnaldo Mussolini, hermano del Duce, declara en su periódico «Il Popolo d'Italia» que el primer ministro tenía conocimiento de los preparativos militares de Francia cuando pronunció su discurso del mes de mayo ante las fuerzas fascistas en Toscania y Lombardía.

Los discursos, por tanto, estaban justificados, dice el artículo, agregando que fueron además, oportunos.

«Ahora comprendemos por qué, aunque el Duce no aludió a los pueblos ni gobiernos extranjeros, sino que aludió solamente a hombres, partidos y sectas, causaron tanta sensación sus discursos en Francia.

«Fué porque en Francia solamente tienen vida próspera los hombres, partidos y sectas que consideran con simpatía, la eventualidad de una guerra contra la Italia fascista», afirma el artículo.

«Las discusiones parlamentarias habidas en Francia al rededor del asunto—sigue diciendo—y las contestaciones a las respuestas que se hicieron han estado llenas de reticencia por parte de los elementos responsables que de nadie pueda considerarlas como expresión de un espíritu democrático.

«Nadie en el mundo puede tener la colosal imprudencia—agrega el artículo de Arnaldo—de creer que los gigantescos programas de armamentos franceses son una consecuencia de los discursos pronunciados por Mussolini en Livornia, Florencia y Milán.

«Todos sabemos hoy que esos armamentos estaban acordados y financiados desde los primeros días de 1929. Se prepararon con meticuloso cuidado en todos los sectores del frente».

El artículo termina diciendo que Italia no debe dejarse alcanzar por los acontecimientos, que la Italia fascista es consciente de sus deberes y tiene fe en la sabiduría vigilante y activa del primer ministro Mussolini.

CONFIASE EN UNA INTELIGENCIA FRANCO ITALIANA

PARIS, junio 25. (AP) En los círculos políticos internacionales se concedía hoy la mayor importancia a las indicaciones de que Italia y Francia están acercándose ahora después de varios meses de oscuridad y aprensiones respecto al estado de las relaciones entre ambos países.

Créese que ha influido en la situación la necesidad que siente Europa de evitar toda clase de discusiones políticas y de unirse para encontrar una solución a sus apremiantes problemas económicos.

Se sabe que ha habido una nota amistosa que se interpreta como augurio de arreglo de las distintas dificultades entre Italia y Francia, la más importante de las cuales es el referente a la paridad naval que ha quedado pendiente en la reciente conferencia del desarme celebrada en Londres, siguiéndole el status de los residentes italianos en Túnez y la rectificación de la frontera de Libia.

Dícese que las seguridades dadas hace poco por el primer ministro Mussolini en el sentido de que impedirá la celebración de manifestaciones hostiles a Francia, tales como la que llevaron a cabo los estudiantes de Bari, han aclarado la atmósfera y hacen posible a Francia la aceptación de las sugestiones italianas para la continuación de las negociaciones sobre las diferencias que existen entre las dos naciones.

UN CARTERO PARA "GRAL. MACHADO"

Comunicaciones accedió a los ruegos de los vecinos

GRAL. MACHADO, junio 25.—DIARIO, Habana. Grata satisfacción ha causado en esta población el nombramiento de un cartero para la Administración de Correos de la localidad, habiendo recaído la designación en el señor José Ramírez Chávez, persona que goza de generales simpatías. Una vez más nos da pruebas el Honorable Señor Secretario de Comunicaciones, Rafael Sánchez Aballí de que siempre está atento a las justas peticiones de los ciudadanos, lo que mucho agradecen a tan justo funcionario.

Al hacerme exponente de la petición de los vecinos de este próspero pueblo de la gran falta que hacía un cartero, lo manifesté por medio de estas columnas del DIARIO DE LA MARINA y felizmente se ha logrado el deseo de los solicitantes, quienes agradecen a ese gran rotativo su diferencia para con todo lo que signifique desenvolvimiento de las instituciones patrias.

LA ESCUELA DE ROSALIA ABREU

En la Escuela Técnica Industrial para mujeres Rosalía Abreu, me personé hoy, a pesar de estar indispuesto, para observar las obras que se están realizando actualmente. Sesenta y cinco los obreros que trabajan en los cimientos, más un grupo de personal técnico. Allí tuve el gusto de hablar con el señor Raul Chaumont, autor del proyecto de dicha Escuela y con el Sr. Lino Rubio, auxiliar del anterior, quienes se han consagrado a los trabajos con verdadera devoción. El señor Rubio, una vez terminadas sus vacaciones volverá para la Escuela Técnica Industrial Presidente Machado, de donde es Maestro de Albañilería. El segundo en la obra de la Escuela citada es el señor Luis Torrientes Pérez, contratista cienfueguero, el que ha realizado numerosas obras en Cienfuegos, Santa Clara y otras. Podemos anticipar que la Escuela Rosalía Abreu será modelo en su clase por su magnífica construcción siendo del mismo estilo que la de Presidente Machado, o sea de estilo barroco. El señor Chaumont nos mostró allí todo lo que se está realizando, en compañía del señor Pedro Ramos, joven modesto, de positivos méritos.

Dada las constantes lluvias no se ha podido aumentar el número de obreros, pero si el tiempo mejora tendrán empleo en el entrante mes más de 300 obreros, y a medida que se desarrollen las obras se llegará a mil.

EL BANQUETE AL DR. AGUADO

El banquete que se ofreció al señor Fernando Aguado, Director de la Escuela Técnica Industrial para el 28 de los corrientes, no se efectuará, pues el Dr. Aguado ha declinado tal honor, por ser hombre modesto y enemigo de esos homenajes. Sépanlo así sus admiradores.

Pablo D. Diaz de Villegas.
Corresponsal.

FELICITACIONES AL PRESIDENTE

La Cámara de Comercio, el Centro de Detallistas, la Asociación de Almacenistas, el Centro de Veteranos, los Ganaderos, la Liga Agraria y otras instituciones, han enviado telegramas de felicitación al señor Presidente de la República por su gran acuerdo al proceder a resolver el conflicto de los sub-puertos y almacenes flotantes.

Luaces, Corresponsal.

UNA CAIDA

Raúl Alberto Pérez, de 4 años y vecino de la finca San Nicolás, en Casa Blanca, fué asistido de la fractura del brazo izquierdo, que sufrió en el portal de su casa, al tropezar y caer al pavimento. Su estado es de gravedad.

BRIAND TRABAJA POR UNA ENTENTE FRANCO-ITALIANA

El Gobierno francés busca una solución de cordialidad

NECESARIA LA AMISTAD

En los círculos comerciales e industriales será apoyada

PARIS, junio 25 (A. P.) — Aristide Briand, ministro de Estado, informó hoy a la Comisión de Relaciones Exteriores del Senado, que el Gobierno francés está haciendo lo posible para lograr una solución amistosa de todas las cuestiones pendientes o que puedan surgir entre Francia e Italia.

Las noticias de que ambas naciones buscan la manera de conciliar sus puntos de vista, después de un período de tirantez de relaciones han sido recibidas con mucho interés en los círculos políticos.

Francia está convencida de que debe haber paz en Europa, para que los problemas económicos, cada día más urgentes, puedan ser estudiados sin otras preocupaciones por los mejores cerebros de los diferentes países.

La amistad franco-italiana es una necesidad evidente, y la declaración del ministro de Estado Briand ante el Sendo francés confirmó hoy la sinceridad con que se la entiende así en París.

En los círculos políticos se cree que los problemas de la paridad naval y de las fronteras coloniales africanas serán resueltos pronto de manera cordial.

Las recientes excusas del Gobierno de Roma por las manifestaciones francófobas de Bari, son un síntoma más de que no se tardará en llegar a un acuerdo completo.

Se afirma que nadie quedará más complacido de la entente con Italia que Briand, autor del plan, recientemente promulgado, de los Estados Unidos de Europa, en forma de federación económica.

En los círculos comerciales e industriales se apoyará decididamente la nueva tendencia franco-italiana, ya que la reciente aprobación de los aranceles norteamericanos ha favorecido la idea de la unión económica europea.

Los Temblores de Tierra en el Perú

LIMA, junio 25. (AP).—Informes telegráficos anuncian que la ciudad de Ica fué estremecida hoy por fuertes temblores de tierra, que causaron grandes daños materiales. Los habitantes, presas del pánico, huyeron de las casas, afluyendo a los lugares abiertos.

El segundo terrebior de tierra, el más intenso se le sintió igualmente en Puerto Pisco y en Lima, muy ligeramente en esta capital.

INFORME SOBRE EL MURO DE LAMENTOS

Los judíos relatan la historia que tiene, en un largo escrito

JERUSALEN, Palestina, Junio 25. (AP.)—Hoy fué presentado a la Comisión Internacional del Muro de los Lamentos, que está reunida en esta ciudad para investigar las reclamaciones hebreas y árabes acerca de ese lugar de devoción de los judíos, un documentado informe sobre las relaciones históricas que tiene el Muro, vestigio único del que fué suntuoso templo de Salomón, con la raza hebrea.

El memorándum tiene cien páginas y fué preparado por el doctor Cyrus Adler, presidente del Seminario Teológico Judío de los Estados Unidos. El documento rebate en forma y fondo los argumentos de los musulmanes de que los hebreos no tienen derecho alguno al Muro de los Lamentos, y pide que se le proclame Lugar Sagrado para todos los judíos del mundo, que deben tener libre acceso a sus fachadas, para hacer sus preces rituales de acuerdo con su liturgia propia.

M.E.C.D. 2016

Sábanas "LIRA" CUESTAN MENOS Y DURAN MAS
FABRICANTES É IMPORTADORES DE TEJIDOS
CUERVO Y CANAL
Monte 38 Habana

Colonia NARCISO AZUL DE Mury
PARIS
POLVOS, LOCION EXTRACTO
JABON, BRILLANTINA
ETC.

La Mujer Cambia

Cuando la mujer llega a la edad madura, sus órganos reproductores dejan naturalmente de funcionar. Es la edad crítica, la cual viene acompañada de jaquecas, entorpecimiento de brazos y piernas, indigestión, melancolía, histeria, dolores desgarradores, nauseas y extremada nerviosidad.
Ese cambio es normal, cuando se sabe cuidar. Sea alegre y piense en cosas agradables. A los primeros síntomas, tome Nueva Salud de Reno. Ese tónico que contiene hierro, le dará a Ud. una fuerza y una vitalidad que le ayudarán a pasar ese período crítico. Tome siempre e insista en la
NUEVA SALUD DE RENO
EL TÓNICO DE LA MUJER

HABLAN LOS HECHOS

Más de 50 años de experiencia confirman el éxito de la Pepsina y Ruibalbo Bosque en las Dispepsias malas digestiones, insuficiencia del hígado y demás trastornos del estómago.—Es la medicina sancionada por los años y la experiencia.

POLICLINICA NACIONAL CUBANA

Con todos los elementos para el diagnóstico y tratamiento quirúrgico: Laboratorio, Rayos X, Metabolismo basal, electricidad médica, luz alpina, diatermia, etc., cuenta además con el extenso material de aparatos de fracturas y ortopédicos.
Clínica particular con el mejor confort en las atenciones del enfermo y acompañantes; cocina de régimenes a precios módicos. Desde $ 3.00 diarios hasta $15.00 en habitación con baño anexo. La Ambulancia está siempre dispuesta para el servicio. Todo médico puede atender su enfermo con los auxilios referidos, internos y enfermeras. Con farmacia bien dotada.
Director Cirujano: Dr. N. Gómez de Rosas
Consulta particular de 1 a 3 p. m. en la Policlínica.
Enfermedades de Señoras, estómago, vías biliares y Cirugía General.
Teléfono A-2560.—CERRO 551

No Mas Canas
Póngase a la Moda; quítese algunos años.
Para teñir el cabello (y el bigote) no hay nada mejor que una tintura que Ud. mismo puede preparar en 5 minutos. Sólo necesita ½ litro de agua, una cucharada de glicerina y una caja de Compuesto de Barbo. Si gusta puede añadir 3 cucharadas de bay rum o de agua de Colonia. Compre estos ingredientes en la botica, mézclelos y úselos para teñir sus canas. El Compuesto de Barbo lleva instrucciones completas.

REUNION SOBRE LOS ALIMENTOS

Los productos alimenticios se han dividido en dos grupos. Detalles

En el salón de Actos del Instituto Finlay se reunieron ayer los técnicos que integran la Sección de Química de la Primera Conferencia Nacional de Alimentos. Concurrieron los doctores Embil, García Hernández, Cárdenas y Fuentes, actuando como presidente el doctor José Agustín Simpson y como secretario el doctor Ramón Grau Triana.

Se acordó, después de un cambio de impresiones, distribuir la organización del trabajo en tres grupos compuestos en la forma siguiente: Primer grupo: doctores García Hernández y Embil, que trabajarán en el Laboratorio Finlay. Segundo grupo: doctores Cárdenas y Fuentes, que realizarán sus trabajos en el Laboratorio de la Secretaría de Agricultura; y tercer grupo: doctores Simpson y Grau, que realizarán los trabajos en el Laboratorio particular del doctor Simpson.

Se acordó dividir los productos alimenticios en dos grupos: alimentos de origen animal y alimentos de origen vegetal y estos a su vez en tubérculos, frutas en general y aquellos en carnes de distintos animales de Cuba y pescados de mayor consumo.

Se realizarán las determinaciones analíticas en investigaciones de grasas, hidratos de carbono, substancias proteicas, fibras, cenizas, humedad, cloruros y calorías.

Se harán las técnicas analíticas de acuerdo con los oficiales del Departamento de Agricultura de Washington. Todos los grupos harán las mismas determinaciones y las mismas técnicas, a fin de que los resultados sean perfectamente comparables unos con otros.

El trabajo se comenzará en la forma siguiente: El primer grupo practicará los análisis de harina de trigo y sus derivados, pan y galleta; el segundo: de cereales, como frijoles negros, chícharos, frijoles colorados, judías, etc.; el tercero, los de carne de res, carnero, puerco, pescados más corrientes como pargos, serruchos etc.

DAMAS ELEGANTES
Boinas Finas $1.25
Tenemos 50 colores en Boinas Finas de $2.00.
Turbantes todos colores 3.00 3.50 y 4.00.
Teñimos el color de su vestido. Gratis.
Linos $5.50 — Chantus $5.50
AMISTAD 61
LA MIMI DE FELIX

NEVERAS TRADE MARK OSOBLANCO
PORCELANA Y ESMALTE
EN MUEBLERIAS Y FERRETERIAS

THE FIRST NATIONAL BANK of BOSTON
Fundado en 1784
Capital, Reserva y Utilidades $80,000,000
CARTAS DE CREDITO Y CHEQUES PARA VIAJEROS
Permítanos convencerle de la SEGURIDAD, CONVENIENCIA y ECONOMIA que para Vd. representa el viajar llevando nuestras CARTAS DE CREDITO y CHEQUES PARA VIAJEROS.
22,000 Corresponsales por todo el Mundo lo atenderán.
Oficina de la Habana:
Aguiar esquina a Lamparilla
Sucursales:
Avenida de Italia 140 — Máximo Gómez 267
Santiago de Cuba — Cienfuegos — Sancti Spíritus

HABANERAS

HOY

SANTOS DEL DIA

San Pelayo.
Y San David.
De este último son hoy los días de David L. Maduro, David Masnata y David Mimó.
David Aizcorbe notable esgrimista, Campeón Centroamericano de Sable y compañero de Redacción, muy estimado, muy querido a cuyo cargo se encuentra en este periódico la información del Palacio Presidencial.
El comandante. Whitsmarst.
David González Reguera.
Pelayo Alfonso Cordero, ilustrado director técnico del plantel **Agramonte**, del término de Marianao.
Y un ausente, David Pérez y Sentenat, canciller de la Legación de Cuba en China.
En la festividad de San Pelayo celebra sus días el doctor Pelayo Iglesias, profesor ayudante de Física en nuestra Universidad, el joven abogado Pelayo García y el antiguo amigo Pelayo Riera.
Otro viejo amigo, muy querido, el señor Pelayo Alvarez, conduéño de **La Francia**, la primera entre las tiendas elegantes de la Habana.
Muy bueno el señor Alvarez.
De trato excelente.
Son también los días de una distinguida dama, Mrs. Wilma Sanborn, esposa del director del **Havana Post**, Mr. Dean N. Sanborn.
Hasta su elegante residencia llegarán hoy muchas congratulaciones.
Las del cronista, las primeras.
Y las más afectuosas.

LA FIESTA ESCOLAR DE AYER

Sencilla y solemne.
La fiesta de ayer.
Gran fiesta escolar durante las primeras horas de la mañana en el elegante cine Riviera.
Ofrecida por el Colegio Nuestra Señora de las Mercedes con motivo del reparto de premios y la entrega de los diplomas a las alumnas que han terminado sus estudios.
Medallas de oro y de plata fueron distribuidas entre un centenar de niñas.
Cuanto a las que recibieron diplomas, graduadas todas, formaban un interesante grupo.
Sarah Jiménez.
Alicia Cadenas.
María Luisa Clarens.
María Julia Casanova.
María Isabel Pino.
Rosa González.
Cecilia Portuondo.
Ada de Blanck y Riva.
Graziella Fernández.
Carmita Montalvo.
Esta última, linda criatura, es la hija del señor José Antonio Montalvo, Director de Comunicaciones.
Invitadas fueron anoche a una comida que les dió la encantadora Alicia Cadenas.
Monseñor Eustasio Fernández, que presidió el acto con los Padres Dominicos, dirigió a todas las alumnas, y en especial a las graduadas, una sentida, oportuna y elocuente plática.
Lleno aparecía Riviera.
En toda su extensión.
Numerosas y distinguidas las familias que ocupaban las localidades del favorito cine de la calle 23.
No se hizo fiesta.
En absoluto.
Rendía con esto un tributo a la que fué directora del acreditado Colegio de las Mercedes, la inolvidable Clemencia Morales, la hermana que rige catualmente los destinos del plantel, la buena y meritísima señorita Abi Morales.
El acto de ayer ha bastado para poner de manifiesto los prestigios del brillante centro de enseñanza de la barriada del Vedado.
Va mi felicitación a todas.
Profesoras y alumnas.

SAN MIGUEL DE LOS BAÑOS

Alegre la temporada.
En animación completa.
Puede decirse que se encuentra actualmente en su apogeo San Miguel de los Baños.
Los hoteles, lo mismo que las casas del balneario, están todos ocupados por familias pertenecientes, en su mayor número, a la sociedad habanera.
Excelentes aquellas aguas.
De propiedades magníficas.
Cuantos van a tomarlas no cesan de alabar sus rápidas y eficaces condiciones medicinales.
Todas las ventajas las reune en su clima y en lo pintoresco del lugar San Miguel de los Baños.
Numerosos los temporadistas.
Como ningún otro año.
Están las familias de Fausto G. Menocal, Pepe Hill, Ignacio Montalvo, Arozarena, el capitán Adalberto Giménez, Eugenio Fernández, Avelino Alvarez, Vieta, Martín Díaz, el capitán Rojas, Francisco Andreu, Carlos Hernández, Luis Winfree, Julio Dumas, Maribona, Mr. David T. Rock, Luis Piñón...
Los distinguidos esposos Fernando Barrueco y María Usabiaga, Ismael Goenaga y Armentina Pasalodos, Domingo Ramos y Elena Vieta, Carlos Obregón y Marina Gómez, Ramón Martínez Pedro y Marilita Barrueco, Mario Seiglie y María Montoro, Rafael de Cárdenas y Josefina Mendoza, el teniente Humberto Santo Tomás y Conchita Valdivia y Eugenio Ovies y Cuca Sánchez.
Un grupo de señoras.
Entre los temporadistas.
Emma Simpson de Cuervo, Teté de Cárdenas de Mojarrieta, Dulce María Manzanilla, Cristina Hernández, Julia Báscuas de Portilla, María Luisa Alentado viuda de Simpson, viuda de Cores y viuda de Rivero.
Y entre otros muchos más, Monseñor Severino Sainz, Obispo de Matanzas.
Son esperados en San Miguel de los Baños de un momento a otro la Condesa de Buena Vista, la señora Guillermina Zaldo viuda de Morales, el senador Vera Verdura y el doctor Diego Vicente Tejera.
El Gran Hotel del Balneario, por su confort y su cocina, se mantiene en el más alto rango.
Muy ordenado todo.
Bien atendido.

LA BODA DEL DIA

En la Parroquia del Vedado.
Una boda hoy.
Para las nueve y media de la noche, según expresan las invitaciones está dispuesta la de Sarah Linares y Hernández, bellísima señorita, y el distinguido joven Ramiro Sardiña Fonte.
Desde el jardín **El Clavel**, favorito de las novias, recibirá el ramo nupcial Sarah.
Regalo de una dama.
La señora de Luis Infiesta.
Un modelo muy bonito, muy artístico, que hará honor a los hermanos Armand.
Boda elegante.
Cuya reseña prometo.

TEMPORADISTAS

En Santa Fe.
En su residencia veraniega.
Allí en la poética plaza, se encuentran disfrutando de la estación el pundonoroso comandante Santiago Trujillo, Jefe de la Policía Secreta, y su joven e interesante esposa Lolita Cervantes de Trujillo.
Es su propósito permanecer en ¡Felicidades!
tan alegre lugar durante estos meses estivales.

EN LA FESTIVIDAD DE AYER

Un día feliz.
De halagos, de satisfacciones.
Fué el de ayer para una joven y bella señora, Guillermita de los Reyes Gavilán de Brú, con motivo de celebrar su santo.
Innumerables los mensajes de felicitación con que se vió favorecida en todos momentos.
Tuvo regalos.
Y muchas flores.

Continúa en la página SIETE

JUNIO 29 — DOMINGO
SANTOS PEDRO Y PABLO
REGALOS DE DISTINCION
NUESTRA ESPECIALIDAD
La atención exclusiva que le dedicamos a los objetos de arte, joyería y novedades para regalos hace que nuestro surtido sea siempre el mayor y el más selecto.
"LE TRIANON"
GALIANO 91, ENTRE SN. RAFAEL Y SN. JOSÉ

DEVOLUCIONES DE BONOS Y DINERO

Fueron hechas por Hacienda. Nuevas pensiones del Estado

La Secretaría de Hacienda por la Tesorería General recibió de la casa bancaria aZldo y Compañía 29 bonos de la Deuda Interior de 1905 al 5 por ciento de 100 pesos cada uno. The Royal Bank of Canada 156; N. Gelats y Compañía 387, haciendo un total de 572 bonos de la expresada deuda, para que se les provea de las hojas de cuponas correspondientes del 49 al 80 inclusives.

Al Banco del Comercio se le devolvieron 40 bonos de la misma emisión provistos de sus hojas de cupones correspondientes.

Por garantías de subastas en la Secretaría de Obras Públicas se han devuelto las cantidades en depósito siguientes $49.85 y $10,000 de los señores Tellechea y Standard Oil Company.

A la Zona Fiscal de Oriente de la Habana se le devuelve la cantidad de 20,000 pesos que se encontraba en depósito en custodia, de acuerdo con el Decreto 1412 de 27 de enero de 1929.

MAS PENSIONES

Se incluye en la lista de pensiones con la cantidad de $195.93 anuales a la señora María Luisa Sablón y González y a la señora Elena Paez y Cabrera con 504 pesos anuales, pagaderos por mensualidades.

ABANICOS ARTISTICOS — NOVEDADES — CDC — MARCA REGISTRADA — PERFECTOS ELEGANTES
TELA-PERGAMINO

Agentes para Anuncios en EUROPA:
L. MAYENCE & Cie
DAVIGNON, BOURDET & Cie. Sucres
9, Rue Tronchet, PARIS
19, 21, 23, Ludgate Hill, LONDRES

"Todo - en - uno"

la combinación de faja y sostenedor en una sola pieza—el estilo llamado "todo-en-uno"— ha conquistado a las elegantes, porque logra el busto alto, el talle afinado y la línea de cadera suave y recta que son esenciales a la silueta de la nueva moda

6.75 Este es el precio, moderadísimo, del tipo diseñado, que combina corselete de cutí brocado rosa, (con secciones de elástico en la parte inferior) y sostenedor de tul. Tallas del 34 al 42.

También aparece indicado en el cuadro inferior un tipo de Faja Tubular de talle alto, hecha de elástico enterizo, con ballenas al frente y una pequeña abertura en la parte posterior. Tallas 26 al 32,

a $2.95

Presentamos Todos los Ultimos Estilos de
Corsetería de Calidad

Fajitas cortas de cutí brocado y elástico, propias para jovencitas (Tallas 26 al 34) 2.10
Fajas de cutí y elástico de abrochar al frente y con cordones atrás, para personas de grueso mediano (Tallas 26 al 36), a.. 2.60

SOSTENEDORES, BRASSIERES, ETC. A PRECIOS ANALOGOS

EN UNA MESA LIQUIDAMOS
Ajustadores de Cutí y Batista, desde ..... 25c.
Fajas de diversos estilos y tallas, desde $1.00

fin de Siglo

LEA ESTO, QUE INTERESA
La Librería Aeadémica
OFRECE A SU NUMEROSA CLIENTELA, LA MANERA DE HACERSE DE UNA BIBLIOTECA DE GRAN VALOR, CON GRANDES FACILIDADES DE PAGO
OBRAS A PLAZOS
Diccionario Espasa; Diccionario Salvat; Historia de Onke; Costumbres del Universo; Mil y Una; Biblioteca del Contador; Historia del Arte de Pijuán; Mitología Ilustrada; Fábulas de la Fontaine; Historia del Mundo en la Edad Moderna; La Mejor Música del Mundo; Tesoro de la Juventud; El Quijote, dos tomos; Historia de España, de Lafuente; Biblioteca Universal Obras Admirables; Geografía Universal; la magnífica Enciclopedia Jurídica Española; y la Historia del Traje y de la Moda (ocho tomos interesantísimos). Todas estas obras son de un valor extraordinario, y harán que su biblioteca sea de una gran importancia. Pida contratos de las que desee; les serán remitidos en el acto.
PARA EL HOGAR
La Revista más interesante y útil para el hogar, "El Hogar y la Moda". Tres números al mes y un Magazine de lecturas. Es por suscripciones semestrales y anuales. Si hace usted un semestre, será obsequiada con un trimestre de la Revista "Meterete" o con una pluma de fuente, a legir.
"METERETE"
Es la Revista infantil más interesante que se ha publicado. Dos números al mes. Contiene narraciones, cuentos, adivinanzas, dibujos, en fin, cuanto con la niñez se relaciona. Semestre, $2.40; año, $4.80.
LIBROS DE COCINA
"La Cocina y el Hogar", libro utilísimo, con medidas del país y una diversidad de recetas de cocina, repostería y helados. $2.50.
EL COCINERO CUBANO
Un menú para cada día del mes; medidas claras; diversidad de platos riquísimos y repostería. $1.50.
PARA LA PRIMERA COMUNION
Preciosos Rosarios, última novedad; Libros de Misa; estampas; oraciones; novenas; recordatorios de difuntos; El Rosario de las Llagas; Oración Milagrosísima.
UN LIBRO MUY INTERESANTE
Los Secretos de la Cábala. Clave de todos los juegos. $1.25.
LA MUJER Y EL HOGAR FELIZ
Se obsequiará a toda persona que adquiera esta obra (al contado $20), con un modelo precioso de sombrero de la acreditada casa de modas "La Magnolia".
Haga hoy mismo su pedido. O'Reilly 90, entre Villegas y Bernaza. Teléfono A-9421.
6649 30d. 22 Julio.

LOS PASAPORTES Y CIUDADANIAS

Solicitudes presentadas en la Secretaría de Estado, ayer

PASAPORTES

Adolfina Alonso; Enrique Magallón; María Soto; Ricardo Henderson; Gerardo Pita; Vicente Alvarez; Uscher Wunsch; Juan Henderson; Luciano Hernández; Fermín Torres; Marcelino Ponte; Julia Molina; Matilde Bolívar; Ultimio Hernández; Manuel Curdumi; Teresa Betancourt; Sonia Liderman; Estela Marana; Carlos Peillón; José Sorzano; Caridad Lavigne.

CARTAS DE CIUDADANIAS

Paula González; Manuel Reigosa; Isabel Mariscal; Francisco Ardison; Francisco Frosseard; Antonio Suárez; Ramón Domínguez; Angel Pérez; Elena Mariscal; José Pérez; Juan Rodríguez; José Boch; Pablo Nogues; Liduvino Teuntor; Justina Jiménez; María Jiménez.

VISADOS

Emma Otero; Ignacio López; Manuel Navarro; Josefa Carral; Felipe Linares; Baltasar Wisst; Oscar Loret de Mola; Georgette Gadbin; Walter Manrique.

CITACION A LOS NACIONALISTAS

Deberán concurrir sin falta al Juzgado de Instrucción de la 5a.

Cumpliendo exhorto librado por el Juez Especial doctor Herrera, que instruye la causa por los sucesos desarrollados en Artemisa el pasado día 18 de Mayo, el Juzgado de Instrucción de la Sección Quinta, despachó ayer las citaciones de varias personas que deberán concurrir, dentro de la mayor brevedad, a deponer sobre los sucesos de referencia.

Se nombran dichos señores: Eleuterio Vega Pérez, Fidel Marrero, Cándido Hernández, Fermín Díaz Franco, José Bolaños, Manuel Sastre Pérez, Ubaldo Arteaga Socarrás, José Montesino, Gilfredo Ortiz, Alberto Tutor, Fidel Morales, Antonio del Cueto, Miguel Angel Alvarez Rodríguez, Luis de Cárdenas, Daniel Valdés, Bernabé García López, Isidro Daumuy, Armenio La Villa Robaina.

Y se ha dispuesto la presentación ante el Juzgado para ser instruídos de cargos como procesados, de estos señores:

José Antonio Morales, Pedro Ramírez, Fabián García, Joaquín Ordoqui Mesa, Luis Díaz Díaz, Alberto Sánchez Ruiz, Isidro Figueroa, Antonio Corona, Roberto Castelló, Zacaras Lara, Manuel Díaz, Francisco Blanco, Joaquín Valdés, Miguel Busto, José Pilar Herrera, Virgilio Ferrer, Marcos Piñar, Agustín Acosta y Miguel Antonio Rivas, los cuales a pesar de haber sido citados no han comparecido y deberán hacerlo inmediatamente.

PERDIO EL TITULO

Cándido Francisco Valdés Ramos da cuenta a la Alcaldía de que su título de chofer número 15931 le ha sido robado

GRATIS para DAMAS
Manicure o arreglo de cejas GRATIS, los Lunes, Martes, Jueves y Viernes. Corte de Melena 50 cts. Niños 40 cts. Onda permanente garantizada desde $8.00. Teñidos en las mejores Tinturas desde $3.00. Massage desde 50 cts.
PELUQUERIA GALIA — NEPTUNO 36 — Teléfono A-8995 — (Entre Industria y Amistad)

LICENCIAS POR MATERNIDAD

El Sr. Secretario ha aprobado las siguientes licencias por maternidad:

Josefa E. Jal, Matanzas; María Isabel Granda, Cienfuegos; Isabel L. Moya Losa, Mayarí; Enriqueta González, Jovellanos; Caridad Bravo, Santiago de Cuba; Teresa Gata, Palma Soriano; Florencia Herriezuelo, Palma Soriano; Ignacia Soler Gattorno, San Diego del Valle; Eliana Vargas, Nuevitas; Benita Mondeja Rodríguez, Morón; Leonor Remón de Rojas, Manzanillo; María de los Angeles Díaz, Carlos Rojas; María Julia Rodríguez, Sabanilla del Encomendador; Rafaela Echevarría Casasús, San Juan de los Yeras; Eulalia Morales, Pinar del Río; Estrella Faez Fernández, Habana; Pura Guerra, Habana; Ana Teresa María, Habana; María Moreda Habana; Brígida Rivas Acosta, San José de las Lajas; Cristina Silva Márquez, Consolación del Norte; Elena Peláez, Habana, Evarista Collazo, Habana; Rosario Bulnes de Díaz, Habana; Celica Largel Estévez, Habana; Lucila Núñez, Palma Soriano; María Antonia Amador, Artemisa, Isabel Acosta, Cabañas; María Rosa Díaz, San Luis (Pinar del Río), Aida Varona, Mayarí; Lutgarda de los Reyes, Mayarí, Amalia Pagola, Vueltas; Concepción Secades, San Antonio de las Cabezas; María de Jesús Delgado, Jovellanos; María Jiménez, Niquero; Blanca Pons, Pinar del Río; Marina Lastra, Habana; Josefina Menéndez, Guamacaro; Celia Sosa, Jovellanos.

También se han aprobado las siguientes licencias por enfermedad: Rita Arenas, Guane, María López, Santo Domingo.

PARA PECAS Y MANCHAS DEL CUTIS
ROXANA
SELLO AZUL

DINERO
SOBRE ALHAJAS
Vea la calidad y precio de sus tras prendas.
LA REGENTE
Neptuno 39.

La Recaudación de las Zonas Fiscales

En el día de ayer, la recaudación obtenida en las Zonas Fiscales de esta Capital fueron las siguientes: Centro $3,661.31; Occidente, pesos 1,158.31.

SALUD PERFECTA
El cerebro es el control humano. Si existe debilidad, hay decaimiento en todo el sistema nervioso. Sea fuerte, ágil, y tenga acometividad, recuperando el natural desgaste de energías, tomando la legítima
CEREBRINA "ULRICI"
FABRICADA DESDE EL AÑO 1891 POR
THE ULRICI MEDICINE COMPANY
NEW YORK. U. S. A.
LA LEGITIMA LLEVA LA FIRMA DEL DR. ULRICI EN EL POMO. ES LA QUE RECOMIENDAN LOS MEDICOS.

M.E.C.D. 2016

Información Religiosa Nacional y Extranjera

MAÑANA, FIESTA DEL S. CORAZON

Fué instituída por la Iglesia a petición del mismo Jesucristo

Después que nuestro Divino Redentor en la tercera revelación de Paray-le-Monial el día 16 de junio de 1675 (era precisamente la Octava del Corpus) se quejó tan amargamente de la ingratitud de los hombres, dijo a anta Margarita: **Por esto te pido que el primer viernes después de esta octava se señale como una fiesta especial para honrar mi Corazón, a fin de que en ella se le ofrezcan solemnes actos de desagravios y se comulgue en satisfacción de los ultrajes que recibe mientras está expuesto en el altar a la pública veneración.**

Yo te prometo que mi Corazón se dilatará para derramar las influencias de mi amor sobre cuantos me honren en esta forma y procuren que otros hagan lo mismo.

La Fiesta solemne del Corazón de Jesús es, por tanto, el acto reparador oficial de esta devoción. De aquí ha quedado consagrado a esta solemnidad el **primer viernes después de la Octava del Corpus Christi**, que el presente año de 1930, corresponde al 27 de Junio actual, o sea el día de mañana.

Celebremos esta fiesta: 1o.—Comulgando en este día, y 2o.—Haciendo un acto de reparación al Sagrado Corazón de Jesús.

La Comunión debe de ofrecerse en desagravio de los desacatos que ha recibido en el Santísimo Sacramento durante aquella Octava. El acto de reparación suele hacerse en la función de la tarde, más si esto no pudiese ser, hágase en particular después de la Comunión o en la Iglesia visitando a Jesús Sacramentado.

No dejes, pues, cristiano lector de dar mañana gusto a esús confesando comulgando y visitándole en el Santísimo Sacramento del altar.

Gabriel BLANCO.

Parroquia del Salvador del Cerro.

HOMENAJE AL SAGRADO CORAZON DE JESUS

El Apostolado de la Oración celebrará el domingo próximo su fiesta anual con el siguiente orden:

A las 8 de la mañana: misa de Comunión general.

Numerosas niñas del floreciente catecismo parroquial, recibirán por primera vez a Jesús Sacramentado; sirviéndoseles un modesto desayuno.

A las 9 función solemne con sermón.

El coro estará a cargo del distinguido maestro Germán Araco, formando parte un grupo de sus aventajadas alumnas.

Las señoritas doctora Guillermina Portela y Micaela Pau, entusiastas patrocinadoras de esta fiesta, invitan a los devotos del divino Corazón.

Se suplica una limosna para nuestros pobres, que son numerosos.

E1397. 3d. 26, 27, 28 Jun.

PARROQUIA DE NTRA. SEÑORA DE MONSERRATE

SOLEMNES CULTOS AL SAGRADO CORAZON DE JESUS

El viernes 27, a las ocho, Misa de Comunión.

A las nueve, solemne fiesta con exposición de su D. M. El sermón a cargo del Rdo. Padre Ramón Díaz S. J.

A las cinco Rosario. Estación, Consagración y Bendición.

Se ruega la asistencia.

Párroco, **Mons. Alberto Méndez.**— Camarera, **Gracia de la Cámara.**

23004 — 23—27 Junio.

Solemne Fiesta al Sagrado Corazón en la Parroquia de Marianao.

En la Parroquia de Marianao

El día 27 fesctividad del Sagrado Corazón de Jesús, será celebrada en la Parroquia de Marianao con tóda solemnidad.

A las 7 y media Misa de Comunión general. Oficiará el Excmo. Sr. Pedro G. Estrada, Arzobispo de Attalia.

A las 8 y media Misa solemne a toda orquesta. Oficiará el Rvdo. P. Alfredo Muller. El sermón estará a cargo del M. I. Mons. Santiago G. Amigó.

A las 5 y media p. m. terminación del Triduo Solemne al Sagrado Corazón con bendición solemne del Santísimo.

E-1391. 25, 26 Jun.

Iglesia de Reina

TRIDUO SOLEMNE

En los días 24, 25 y 26 de junio se tendrá Misa Solemne de Comunión general a las 8.

Por la tarde, a las 5, habrá sermón, que predicará el R. P. Esteban Rivas, y se rezarán las oraciones del Triduo.

E 1386 — 3d-24-25-26

PARROQUIA DEL SANTO ANGEL SOLEMNES CULTOS AL SAGRADO CORAZON DE JESUS TRIDUO SOLEMNE

En los días 24, 25 y 26 de junio a las 8 y 30 a. m., Misa solemne en la que tomará parte el Coro Parroquial y sermón.

GRAN FIESTA

Por la mañana del día 27 a las ocho, Misa de Comunión general. A las 9 la solemne con voces y orquesta. El sermón está a cargo del Ilustrísimo Mons. Manuel Arteaga, Vicario General del Arzobispado.

Se repartirán bonitos recordatorios de la fiesta. Por la noche, a las 8 exposición del Sacramento, rosario, cánticos, Consagración de los fieles al Corazón de Jesús, procesión llevando bajo palio el Santísimo Sacramento, reserva y bendición.

E-1377 6d. v. 27 Jun.

PARROQUIA DEL ESPIRITU SANTO

El domingo próximo se celebrará la fiesta en honor a N. S. del Sagrado Corazón. 7 a. m.: Misa de Comunión. 9 a. m., Misa Solemne con orquesta. Ocupará la Cátedra Sagrada el Rvdo. Padre Modesto Roca, Escolapio. — **La Camarera.**

24394 25 jun 28

DIA 26 DE JUNIO

Este mes está consagrado al Sacratísimo Corazón de Jesús.

El Circular está en la iglesia de las Esclavas del Sagrado Corazón de Jesús (Luyanó).

Santos David, ermitaño, y Majencio; confesores; Pelayo, Juan Pablo, Virgilio y Salvio, obispos y mártires.

San Salvio, obispo y mártir.

Fué francés de nación, natural de la provincia de Albernia. Ocupóse tanto en las letras y dióse de tal suerte a la virtud que vacando el obispado de Angulema, lo eligieron por su prelado. Teniendo la dignidad de pontífice, hizo vida santísima y de grande ejemplo. Quiso la bondad de Dios mostrarla con grandes y asombrosos milagros, porque daba vista a los ciegos, oído a los sordos, en fin, socorría y remediaba a todos. Pero en lo que más se distinguía el Santo Obispo Salvio, era en el celo por la honra y gloria de Dios. Para extenderla por todas partes, predicaba constantemente las verdades eternas. Grandes conquistas hizo para Jesucristo en todas partes.

Por fin se fijó en Angulema, cuya iglesia dirigió por algunos años con notable aprovechamiento de los fieles de la diócesis.

En fin, nuestro Santo logró la corona del martirio el día 26 de Junio durante el siglo VIII.

Solemne Vigilia de Adoración Nocturna

En la Iglesia parroquial del Vedado, celebrará en la noche de hoy, solemne Vigilia de Adoración al Santísimo Sacramento en honor al Corazón de Jesús, el Tercer Turno de la Sección Adoradora Nocturna de la Habana.

A las 10 de la noche exposición Plática y solemne Te-Deum.

De 11 a 4.1-2 de la mañana. Horas de vela ante Jesús Sacramentado.

A las 5 a. m. Misa, Comunión, bendición y reserva.

Al TeDeum y plática, deben asistir todos los adoradores.

Las puertas del templo permanecerán abiertas durante toda la noche, pudiendo asistir al común de los fieles.

Apostolado de la Oración del templo de Reina

Fiesta del Sagrado Corazón de Jesús

DIA 27 DE JUNIO

A las 7 a. m. Misa de Comunión general.

A las 8 y media, Misa Solemne, que celebrará el R. P. V. Provincial Enrique Carvajal, Sermón, que predicará el Rvdo. P. Esteban Rivas.

A las 4 p. m. consagración de los niños al Sagrado Corazón.

A las 5 y media p. m. procesión, cinco visitas y consagración genral al Sagrado Corazón.

E-1398. 2d. 26 y 27 Jun.

Iglesia de la Merced

DIA 27 VIERNES

Solemne Fiesta al Sagrado Corazón

Con gran solemnidad se celebrará en la Iglesia de la Merced la tradicional fiesta al Sagrado Corazón, el viernes día 27.

A las 8 Misa de Comunión General.

A las 9, misa solemne a toda orquesta con sermón.

La Archicofradía de la Guardia de Honor invita por este medio a los solemnes cultos en la Iglesia de la Merced.

Por la tarde a las 5 y med'a. solemne procesión por las naves del templo.

E-1396. 1d. 26 Jun.

Iglesia del Sagrado Corazón

PP. PASIONISTAS, VIBORA

Triduo: Martes, Miércoles y Jueves. A las 5 p. m.

Festividad, Viernes. Comunión general a las 7.

Misa solemne con sermón a las 9.30.

Procesión por las calles en la tarde a las 4.

E-1387. 3d. 24, 25, 26.

Quince Jueves y Fiesta al Sagrado Corazón en San Francisco

Jueves día 26, tercero de los 15 jueves. Predica el padre Serafín. Hora: 5 p. m. Viernes 27, gran fiesta al Sagrado Corazón. A las 7.30 comunión; 9 misa solemne, predicando el padre Aranguren.

E-1394. 2d. 25 y 26.

El Décimo Quinto Jueves en Reina

El jueves 26 del actual, a las 4 y media p. m. tendrá lugar en la Iglesia de Reina, la festividad del décimo quinto Jueves Eucarístico, la cual será aplicada por las intenciones de una distinguida dama celadora del Apostolado de la Oración.

Predicará el Padre Rivas S. J.

E 1390. 2d. 25, 26 Jun.

SERIOS TRASTORNOS PARA LAS ESCUELAS CATOLICAS, SE AVECINAN EN INGLATERRA

Se habla también de un proyectado arreglo con el Vaticano, con el fin de regular los negocios en la Isla de Malta

Ha pasado ya en segunda lectura en la Cámara de los Comunes el nuevo proyecto sobre la enseñanza, por escasa mayoría de de 269 contra 219. El proyecto contiene varías cláusulas que ocasionarían serios trastornos a las escuelas católicas, razón por la cual lo ha combatido el Episcopado; o mejor dicho, el Episcopado ha hecho cuanto es de su parte por defender sus propias escuelas.

Se cree que al llegar a la tercera lectura no pasará el proyecto, a no ser que se modifique radicalmente: pues entre los miembros laboristas hay bastantes que, aunque han votado en favor del proyecto por disciplina de partido, al llegar a la lectura decisiva, estén dispuestos a votar en contra.

Para evitar a tiempo el golpe, escribió una enérgica Pastoral Mons. Dunn, obispo de Nottingham. En ella amenaza cerrar todas las escuelas católicas en su Diócesis, si el Gobierno insiste en agrupar escuelas católicas aisladas con escuelas no católicas; pues cree que con esto se despojará a la escuela católica de su carácter distintivo, que es el ser católica. Desea sostener a todo trance su lema de **Escuelas católicas para niños católicos, bajo dirección católica.**

Tengan presente los padres de familia este principio, en que tanto insiste la Iglesia, al determinar durante el verano a qué escuela han de enviar a sus hijos.

¿ARREGLO CON EL VATICANO?

Casi al mismo tiempo que se anuncia la publicación por el Gobierno de un Libro Azul exponiendo el conflicto religioso en Malta, se asegura que el último acto del ministro inglés en el Vaticano, Henry Getty Chilton, fué firmar un protocolo con el Cardenal Pacelli, Secretario de Estado, que de ser ratificado, dará lugar a un tratado que regule los negocios eclesiásticos y políticos en la Isla de Malta.

En él se reconoce la independencia de la Iglesia en los negocios eclesiásticos, en armonía con la posición de Malta como dependencia de la Corona Británica. Hácese una relación de las cuestiones que ha habido entre la Iglesia y el Estado desde la proclamación de 1928, que limitaba la jurisdicción de los eclesiásticos, exigiédnose su abrogación, así como también la de la proclamación del 1ro. de enero de 1838, que exigía la aprobación del Gobernador para la validez de nombramientos para cargos o beneficios eclesiásticos por un poder extranjero. Precisamente se fundaba en esta proclamación Lord Strickland para defender su actitud en el conflicto religioso.

Señalánse, además, algunas disposiciones para fomentar la armonía entre los dos poderes, por ejemplo, en el nombramiento de obispos para las diócesis de Malta y Gozo, para el de superiores de las órdenes religiosas, etc.

La situación se complicó el 8 de junio, en que la muchedumbre estuvo a punto de asaltar la catedral de Malta.

AGITACION ANGLICANA

En una carta dirigida a los arzobispos anglicanos por los jefes de la facción "anglo católica" con la aprobación de mil cien ministros "anglos-católicos", se acusa a los Prelados anglicanos de querer echar de su Iglesia a los llamados "anglocatólicos", haciéndoles intolerable la vida en el seno de la Iglesia anglicana.

Quéjanse amargamente de que se toleren sin oposición ninguna las actividades de la facción modernista, hasta negar el nacimiento de Jesucristo de Madre Virgen, sin que se permita a los anglo-católicos la mas mínima desviación del ritual en sentido católico.

"Nuestra paciencia ha llegado al límite,—dicen los descontentos. — Nuestros obispos han dejado de ser nuestros maestros. Muchas de sus pastorales sólo tratan de cuotas y asuntos financieros. Tenemos derecho a exigir que pongáis vuestra casa en orden. El caos actual en lo referente al culto es consecuencia inevitable del caos en lo referente a la fe".

Los "obispos" que han negado su obediencia al Sumo Pontífice, ¿cómo podrán exigir esa obediencia a los ministros descontentos con su actitud?

Hoy, en la Iglesia de San Francisco

Hoy a las cinco de la tarde, el piadoso ejercicio del Tercer Jueves Eucarístico con sermón por el Padre Ajuria, O. F. M.

Mañana, solemne función en honor al Sacratísimo Corazón de Jesús.

El programa de estos cultos, puede verse en la Sección de Avisos Religiosos.

SOLEMNE FUNCION AL CORAZON DE JESUS EN MARIANAO

En la Parroquia de los Quemados de Marianao, se celebrará el 27 del actual solemnísima función en honor al Sacratísimo Corazón de Jesús.

El programa de la misma, véase en la Sección de Avisos Religiosos, donde se publica.

CORPUS CHRISTI EN SAN NICOLAS

Por la archicofradía de los jueves eucarísticos se celebró

La Archichofradía de los Jueves Eucarísticos, erigida canónicamente en la Parroquia de San Nicolás de Bari, ha celebrado con gran solemnidad, la festividad del Santísimo Corpus Christi.

A las 7 a. m., expuesto el Santísimo Sacramento, tuvo lugar la Misa de Comunión eucarística, con piadosa meditación eucarística, que dirigió el Director Monseñor Juan J. Lobato.

Se distribuyó el Pan de los Angeles a numerosos devotos.

La Comunión fué armonizada con bellísimos motetes.

Se llevó después de la Misa, el Santísimo Sacramento por las naves del templo, practicándose las visitas de ritual.

Recogida la procesión, se reservó el Santísimo Sacramento, terminándose la función con el canto del Himno Eucarístico de Sagastizabal.

A las 5 p. m., expuesto el Santísimo Sacramento, se efectuó el devotísimo ejercicio de la Hora Santa, después del cual predicó Monseñor Juan J. Lobato.

Se concluyó el hermosísimo homenaje a Jesús Sacramentado, con la bendición y reserva.

La parte musical, estuvo a cargo del organista del templo señor Juan Martínez.

Asistió numeroso concurso de cofrades y fieles, a estos solemnísimos cultos eucarísticos, por los cuales felicitamos a Monseñor Juan Lobato, dignísimo Párroco de esta feligresía.

Suntuosas Fiestas en Reina, Mañana

El Apostolado de la Oración de la Iglesia de Reina, celebra en el día de mañana, suntuosos cultos al Sacratísimo Corazón de Jesús.

A las 7 a. m. misa de Comunión general.

A las 8½ misa solemne que celebrará el R. P. Provincial Enrique Carvajal y sermón por el padre Esteban Rivas, S. J.

A las 4 p. m. consagración de los niños al Sagrado Corazón de Jesús.

A las 5½ p. m. procesión, Cinco Visitas, y consagración general al Sagrado Corazón de Jesús, bendición, Reserva y alocución del padre Rivas, S. J.

Se concluirá con el canto del Himno Eucarístico de Sagastizabal.

Velarán al Santísimo que quedará expuesto todo el día los Socios y Socias del Apostolado.

El adorno del altar mayor en la función de este día es un obsequio de la Honorable señora Elvira Machado de Machado, al Corazón de Jesús.

Se encarece la asistencia a los Celadores y socios del Apostolado.

LAS MARIAS DE LOS SAGRARIOS

Una gran excursión eucarística a Campo Florido se celebrará

Las piadosas Marías de los Sagrarios, proyectan celebrar una gran excursión Eucarística a Campo Florido, a la cual invitan a los fieles.

Los boletines pueden adquirirse en el Convento de Padres Franciscanos de la Habana en Aguiar 87.

El costo es de 50 centavos, incluyendo el desayuno.

La salida será de la Estación Terminal a las siete menos cuarto, regresándose a las 10 y media a. m., para la Habana.

La expedición de boletines se cierra el sábado a las 12 del día.

VIBORENAS

OBSEQUIO QUE ESTIMO

Lo he recibido de la inspirada compositora señorita Rosalía V. Ponce de León, la que con inmerecidas dedicatorias me ha remitido ejemplares de sus obras musicales 'Tango Almirant', dedicado a los esposos señora Dolores Ruiz y señor José Barquin Setién; Capricho Cubano 'Fuiste Tú' y Tanco Rencor, dedicado a mi admirado amigo el gran barítono español Juanito Pulido, que en tan brillante conciertos lo presenté en la P. W. X.

Las más expresivas gracias doy a la señorita Ponce de León, prometiéndole que haré que una 'personita', cuando la visite, toque sus obras, para después hacerlo yo, pues le advierto que no se música, conociendo sólo el **sí**, porque desconozco el no.

LINDA MUÑEQUITA

Que felizmente ha llegado al dichoso hogar de los distinguidos esposos señora Josefina Soriano y el ingeniero del Acueducto de la Habana señor Segundo Pérez Alonso, aumentando sus alegrías la monísima muñequita, quinto fruto de sus amores, siendo sus hermanitos todos varones.

Para tan regocijados padres es dedicada mi más expresiva enhorabuena, deseando que siempre le vean disfrutar de una venturosa vida.

LA BARRIADA DE SANTOS SUAREZ

Debido al estimado joven René Ojea, dedico las siguientes notas a esa extensa barriada, en la que tantas gentiles y esculturales «santicas» residen, y siguiendo mi costumbre, será la primera una nota amorosa que ha de ser recibida con generales demostraciones de simpatías.

PETICION DE MANO

Para el estimado y afortunado joven Alberto Sánchez ha sido pedida la de la gentilísima señorita Pilar Sánchez y Concepción, admirable flor-sonriente, figulina de sugestiva belleza.

Deseo a Pilar y Alberto que pronto me comuniquen la fecha de su enlace seguros de que como ahora les dedicaré mi más expresiva felicitación.

EL HOMENAJE A EDULFO RUIZ

En el teatro Moderno, fija la fecha del día 3 de Julio para celebrar la función extraordinaria en honor del atento amigo Edulfo Ruiz, Presidente del Club Atlético de Santos Suárez y Social Manager de dicho teatro.

Es una garantía de lo selecto que será el programa el joven «Medardito» Bueno, que le va a conceder su apellido en todas sus partes.

Estrenos de cintas, números de concierto, variedades por excelentes bailarines, y muchas sorpresas, ya tiene preparadas «Medardito».

Así será el homenaje a Edulfo Ruiz, y pronto podrán adquirirse las entradas.

JOSEFINA GARCIA SIERRA

Doblemente admirable por su delicada belleza y por su clara inteligencia, esta figulina y futura artista, pues con altas calificaciones ha ganado el segundo año de Bachillerato y el tercero de piano.

Al dedicar mi felicitación muy expresiva a Josefina, la hago extensiva a sus complacidos familiares y profesores, augurándole muchos triunfos en sus estudios.

MUY FELICITADA

Lo fué en sus días la joven e interesante señora Araceli G. de Mateo, amante esposa del apreciable señor Octavio M. de Acosta, llegando hasta el dichoso hogar en el que es amorosa soberana, incontables mensajes y siendo muy visitada.

No es tarde para dedicarle mis votos porque siempre sea inquebrantable su felicidad.

JULIAN CLAUDIO CAMPANERIA

Vecinito de mi barriada viboreña, hijo de mis consecuentes amigos la bella María Vermay y Julián Campanería, ha demostrado su inteligencia y amor al estudio, obteniendo notas de Sobresaliente y Medallas en los exámenes que ha realizado en el gran Colegio «Champagnat», de los Hermanos Maristas.

Lo felicito con mi mayor afecto, y también a María y Julián, complacidísimos por los triunfos de su heredero.

Urbano DEL CASTILLO.

SOCIEDADES ESPAÑOLAS

Los de Castropol y su Reglamento

Ayer se recibió carta en el DIARIO, dirigida a su Director, que dice así:

«Señor Director del DIARIO DE LA MARINA y Presidente de Honor de la Agrupación Castropol.

Ciudad

Distinguido señor: en su oportunidad tuvimos el gusto de comunicar a usted el haber sido nombrado, por precepto reglamentario, Presidente de Honor de esta Agrupación Asturiana, y hoy me complazco en enviarle, de orden del Presidente efectivo de ella, nuestro Reglamento, en cuyo Capítulo Quinto, apartado A, puede verse la constancia de lo que queda expuesto.

Queda de usted s. s.

J. M. GAYOL,
Secretario.»

Y efectivamente, llega a nuestras manos el Reglamento, que es un verdadero primor de impresión y disposición de contenido.

No podía ser de otro modo al haber salido de los encantados talleres de «Hermes», imprenta de la que son dueños los que lo son de «El Encanto».

Miramos la página de honor—orlada de laurel— y leemos su capitulo 5o. Dice así:

Art. 29.—La «Agrupación Castropol» se honra y complace en nombrar, no por acuerdo de Directivas ni de Juntas Generales, sino en el cuerpo de su propio Reglamento, Presidentes de Honor a las personas siguientes:

A.—En debida conderación a la Prensa de esta ciudad de la Habana, a la persona que dirija el periódico DIARIO DE LA MARINA, en su carácter de Decano.

Después se consignan los nombramientos de otros Presidentes de Honor como el quien lo sea efectivo del Centro Asturiano y de la Sociedad de Beneficencia; de los Presidentes efectivos de aquellos Concejos del Occidente de Asturias que forman el Partido Judicial de Castropol y, por último, igual gracia al que presida la Sociedad de Ribadeo, villa gallega vecina de Castropol entre las que existen fuertes vínculos de afecto y hermandad.

No sabemos si la Sociedad Asturiana de Beneficencia y el Centro han merecido hasta ahora de otras Sociedades Regionales el honor que por su Reglamento les otorga la del noble Concejo de Occidente Asturiano, pero lo que sí podemos asegurar es que de la Prensa, nadie se acordó, para honrarla, más que los de Castropol, que revelan, con eso, sentir la hidalguía propia de los antiguos asturianos.

El Director del DIARIO nos encarga que por este medio les expresemos su profundo reconocimiento por el honor que recibe.

Verbena en el "Foment Catalá"

Se celebrará la noche del sábado 28 como víspera de San Pedro en los céntricos y elegantes salones de este gran Foment. Para asistir a la misma, reina gran entusiasmo entre los socios y sus distinguidos familiares.

La infatigable Sección de Fiesta no se da reposo en preparar un regio y típico decorado y una sorprendente iluminación: ambos serán verdaderamente fastuosos.

Se comerá la rica coca catalana y será bailada la típica sardana: alicientes que bastan para el éxito de la fiesta.

En el Sanatorio Concepción Arenal

Ingresadas: Encarnación Santalla Receijo, Purificación López Fernández, María Riobó Casal, Julia Alvarez Senra, María Antonia Lombardero, Dolores Pérez Rodríguez, Digna Pérez Rojas, Rosalía Martínez, Manuela Núñez, Balbina Galego Pampin, Consuelo Varela García.

Altas: Dolores Fojo Santalla, María Otero Fernández, Carmen Pego Mesejo, Carmen Almuiña Fernández, Gregoria García Méndez, Esperanza Morillo, menor, Luis Barcenes Sestrella Fernández García, Dolores García Vázquez, Teresa Serrano, Sofía López Doval, Visita Núñez González, Carmen Saavedra Alvarez, Carmen Alvarez Vizcaino, Casilda Arango, Obdulia Moreno.

Ingresaron 11: Altas 15. Quedan 192.

El Jubileo del Sagrado Corazón

Desde el medio día del sábado 28 y todo el domingo 29, se pueden ganar tantas indulgencias cuantas veces se visite la Iglesia en la cual se haya practicado solemnemente el Mes del Sagrado Corazón y se haya predicado por lo menos cuatro veces durante el mismo, rogando por las intenciones del Sumo Pontífice.

Este Jubileo fué concedido por S. S. el Papa, Pío X de g. m.

Vence el día 29 el Precepto Pascual

Nos es grato recordar a los fieles, que el domingo 29 concluye el tiempo hábil para el cumplimiento del Precepto Pascual, el cual obliga a todo fiel cristiano, desde el uso de la razón, bajo pena de pecado mortal.

Ahora se les presenta buena ocasión con la fiesta del Sacratísimo Corazón de Jesús, que mañana celebra Nuestra Santa Madre la Iglesia, y en la cual todo católico debe confesar y comulgar por amor, al que tanto ha amado a los hombres.

Field-Day en "La Tropical"

En el espléndido Stadium "Cerveza Tropical, donde la vez pasada debió haberse celebrado, tendrá lugar el esplendoroso y magnífico field day para los socios y sus familias de la A. de Dependientes. La Sección de Propaganda ha tenido y tiene gran interés en que la luminosa fiesta deportiva se repita y al efecto está imprimiendo plausible actividad a la mayor brillantez de la fiesta. A este propósito la Sección de Propaganda de acuerdo con la Sección de Recreo y Adorno y con la decidida cooperación de la Sección de Sports han resuelto un notable programa deportivo que consistirá en nobles y reñidas justas entre los equipos de la Asociación, además de un encuentro entre los Clubs de Base Ball de 'Dependientes y Ferroviario' y otros eventos deportivos organizados y dirigidos por el inteligente y meritísimo deportista, nuestro amigo, Troadio Hernández, Director de Cultura Física de la Asociación y que tan alto coloca siempre el pabellón deportivo social.

Todos los asociados de la Asociación tendrán en esa grande y hermosa fiesta la posibilidad de concurrir con sus familias, para disfrutar del gran field day, que la Sección de Sports, la Sección de Recreo y Adorno y la Sección de Propaganda, les ofrecerán, y será este un poderoso estímulo para que la concurrencia sea tan numerosa como es de esperarse, dado que son cincuenta y tres mil los asociados que en la actualidad cuenta la Asociación.

Sucesivamente daremos a nuestros lectores noticias de este festival así que vayamos recibiendo los detalles que nos han prometido el Presidente de la mencionada Sección de Propaganda al señor Manuel García Fernández, el Presidente de la Sección de Sports señor Alfredo Suárez y el Presidente de la Sección de Recreo y Adorno señor Carlos A .Fernández.

La fiesta será atrayente en extremo.

Gran Día Burgalés

Aun no hace ocho días que recogimos el rumor de que los burgaleses se proponían celebrar, patrocinada por la Sociedad Benéfica Burgalesa, una gran fiesta en los jardines de la Cervecería 'La Polar', el 13 del próximo julio y son ya innumerables las familias que han acudido a inscribirse.

Y es que las fiestas que dan los burgaleses se desenvuelven en un ambiente tan familiar, tan de sabor de la patria chica, que hace que estas fiestas se esperen con impaciencia y cuando éstas se anuncian se apresuran a inscribirse para disfrutar de ellas.

Dicha fiesta consistirá en un gran almuerzo seguido de una hermosa matinée bailable, todo amenizado por afamada orquesta y afinado son.

Para más detalles, en la Secretaría de la Benéfica Burgalesa, Habana número 79.

Los de Orden del "Centro Gallego"

Se reunieron en sesión y tomaron los siguientes acuerdos:

Nombrar con el carácter de interino del departamento de Conserjería, al asociado señor Justo Ríos Fernández, por haber comenzado a disfrutar su propietario la licencia de seis meses que le fué concedida.

Aceptar la renuncia presentada por el empleado afecto al departamento de Conserjería Sr. José Fresco, y concederle en atención al motivo que le obliga a ausentarse del cargo el mes de sueldo que solicita.

Dar publicidad al escrito suscrito por los gerentes de la firma de J. Calle y Cía., de esta ciudad, dando las gracias a este organismo por las atenciones y facilidades que le brindaron para la instalación del kiosco anunciador de la sidra El Gaitero, en los salones sociales, con ocasión de la Gran Verbena de las Flores celebrada la noche del 3 de mayo retropróximo.

Conceder al señor Domingo Lázaro Machado, acual Secretario de este organismo, una licencia de sesenta días, para que pueda prestar las atenciones que señala su petición.

Suspender el trámite que debe seguir la renuncia que como vocal presenta el señor José Rey, dado que se trata de un miembro muy entusiasta y nombrar una Comisión para que le imponga del sentir de la junta y de la rectificación que de dicho propósito debe hacer.

Celebrar una matinée de socios, la tarde del domingo 27 de julio próximo, y posponer, para la siguiente junta ordinaria, el nombramiento de las comisiones que entenderán en su organización.

Nombrar las comisiones de compras y Hacienda, que actuarán durante un período de treinta días, para así facilitar el normal funcionamiento de sus labores.

Convocar a junta extraordinaria, para la noche del día primero de julio próximo, al objeto de conocer y discutir el anteproyecto de reformas al Reglamento vigente de este organismo, redactado por la Comisión correspondiente.

Nombrar Secretario interino al vocal señor Bernardo Novo, toda vez que el Vicesecretario y Secretario esán ausentes por motivos debidamente justificados.

Aprobar la liquidación que arroja el baile en honor de los señores socios, celebrado la noche del 31 de mayo último, cuyas cantidades son: por gastos 379 pesos y por ingresos que efectuó el arrendatario del kiosco instalado en el barrio gallego 40 pesos.

Aprobar las proposiciones que formulan los miembros nombrados en comisión para el estudio de la franquicia que deberán disfrutar los porteros de Prado y San José.

Acuerdos de la Unión Allandesa

Celebró una entusiasta Junta General.

Quedó aprobado en principio la construcción de un panteón social, y tan pronto como la comisin, designada para entender en este asunto emita su informe se convocará a una junta general extraordinaria en la que por mayoría de votos se acordará o no su construcción. En este asunto podrán emitir su juicio libremente todos los asociados a los cuales oirá la Junta Directiva con verdadero interés.

La Sección de Recreo y Propaganda tiene el encargo de organizar un gran banquete en obsequio a sus asociados, pues la sociedad debido a su magnífica administración cuenta con fondos suficientes para celebrar estas fiestas sin lesionar los intereses de la Sección de Beneficencia cuyos fondos se consideran sagrados.

La fiesta tendrá lugar en los primeros días del mes de Septiembre en conmemoración de la romería tradicional que los allandeses celebran el día de la Virgen del Avellano, patrona del concejo. Una comisión compuesta por los Sres. Isidoro López, Manuel Rodríguez, Presidente social, Celedonio Blanco, Ceferino Rodríguez e Isidoro Somines será la encargada de organizar este gran festejo.

La Junta Directiva se enteró de los nombres de los nuevos asociados, señores: Antonio García Ablanedo, Manuel Villanueva García, Nicolás Mesa, Manuel G. García, Manuel Almoño, Julio Rivas Martínez, Manuel Rodríguez, Faustino Fernández, José Notario, Manuel Fernández Blanco, Ramiro Alvarez, Fernando Ochoa, José Blanco Alvarez, Manuel Fernández, Modesto Allende de Miranda, José Canto Fernández, Gabino García, Secundino Suárez, Javier Antonio, Manuel Alvarez, David Rodríguez Fernández y Jesús Pulido. En nombre de la Sociedad sean bienvenidos tan estimados allandeses.

Taboada, Chantada y Puerto Marín

Esta prestigiosa sociedad, que tanto labora por el engrandecimiento de la enseñanza en Galicia, especialmente en la provincia de Lugo, ha celebrado una Junta General a la cual concurrieron sus numerosos asociados.

Su Presidente, el señor José López Fernández dió cuenta de las gestiones realizadas por su delegado en Chantada, señor Jesús Fernández Taboada relacionadas con la cesión de terrenos en los tres Ayuntamientos, para la construcción de tres colegios con todos los adelantos modernos.

La Unión Murense en "La Polar", el día 29

Su amable Secretario señor Manuel Tato, en carta muy atenta nos invita a la fiesta bailable que la sociedad celebrará en los jardines de La Polar, Salón Trimalta, el próximo día 29, a las dos de la tarde.

Para esta fiesta reina gran entusiasmo entre sus asociados y las familias que han prometido asistir y llevar sus delicadas meriendas al estilo típico.

Una gran orquesta ejecutará un precioso programa.

Muchas gracias.

Juntas Directivas

Hijos del Concejo de Ponga: celebrará Junta General ordinaria, el día 27 del actual, a las ocho p.m. en el Centro Asturiano.

Asociación de Detallistas de Sombreros: celebrará Junta General, hoy jueves 26, a las ocho y media de la noche en el local social de Corrales número 2.

Unión Caraviense: celebrará Junta Directiva hoy jueves 26, a las 8 y media de la noche en el Centro Asturiano.

Hijos de la Parroqui a de Labio: celebrarán Junta Directiva, el día 27 del actual, a las 8 y media de la noche, en los salones del Centro Asturiano.

Hijos del Distrito de Arbo: celebrarán Junta General extraordinaria el día 28 del actual, a las ocho y media de la noche en el Centro Gallego.

Unión Compostelana: Celebrará Junta General extraordinaria, el día 27 del actual a las 8 p.m. en el local social.

Partido Judicial de Arzua: celebrará Junta General extraordinaria, el día 27 del actual, a las ocho de la noche en el Centro Gallego.

Club Allandés: celebrará Junta general ordinaria, el día 27 del actual, a las ocho y media de la noche, en el Centro Asturiano.

Unión Progresista Tinetense: celebrará sesión, la Sección de Propaganda, el día 27 del actual, a las ocho y media de la noche, en el entro Asturiano.

De la Casa-Escuela Alianza-Villamarin

Celebraron una importante junta su Presidente hizo saber a los asociados la triste nueva del sensible fallecimiento del Sr. Francisco Pérez Vázquez, Director que fué por muchos años del plantel de enseñanza que esta sociedad viene sosteniendo y actualmente era Director honorario del mismo, fallecimiento que tuvo lugar a mediados del mes de Mayo pasado en su pueblo natal. Y la Asamblea se puso en pié breves instantes en señal de duelo y a la vez acordó enviar a los familiares del distrito el más sentido pésame, comisionando al Secretario social Sr. Secundino Sánchez, para que al visitar la tumba del nunca bien llorado profesor, deposite allí una ofrenda floral en nombre de la sociedad.

Participa el Presidente que la comisión nombrada hace meses para administrar y dirigir la construcción de la Casa-Escuela en el pueblo de Readegos, no había iniciado aún dicha obra debido a la disparidad de criterio entre los miembros que la integran.

En vista e esto se acordó conceder un amplio voto de confianza al Sr. Secundino Sánchez para que a la mayor brevedad posible dé comienzo a la construcción de la casa-escuela, y si lo juzga necesario que designe una comisión integrada por vecinos de aquel término que lo auxilien en la realización de tan magna obra. También se acordó colocar en el aula principal el retrato del insigne maestro desaparecido.

Representación de la "Asc. Canaria"

A propuesta del Presidente de la Sección de Propaganda el Comité Ejecutivo de la Asociación Canaria acordó, por unanimidad, dar su representación en San Antonio de las Vegas al señor José Acosta, personalidad distinguida y estimada de los elementos canarios, que allí ocupa el alto cargo de Alcalde Municipal siendo además candidato a Representante por uno de los partidos políticos que lucharán en los próximos comicios.

Está de plácemes la Asociación Canaria en este caso, designando un cubano de méritos para que la represente, y demostrando una vez más como confraterniza con los elementos del país en que radica.

La designación de Cobrador de la Representación de San Antonio de las Vegas ha recaído en el joven señor José Manuel Alberdi, que con actividad y celo se propone lograr que muy en breve la Representación se transforme en Delegación.

DE DUELO

Una intensa desgracia aflige hoy a nuestros estimados amigos señores Cleto y Matías Guerra Vega, primero Representante a la Asamblea de la Asociación Canaria y segundo Vocal de la Sección de Propaganda. Su sobrino, Dr. Santiago Marcelo Guerra, que de Madrid regresaba a su país, acompañado de su esposa, después de triunfar en reñidas oposiciones a una Cátedra en la Universidad de La Laguna (Tenerife) fué víctima de un accidente ferroviario en el que perdió la vida, resultando gravemente herida su distinguida compañera.

Del dolor que están sintiendo la inconsolable madre del joven galeno muerto, señora Felisa Guerra Vega, viuda de Marcelo, se hizo partícipe en su sesión el Comité Ejecutivo, poniéndose sus componentes en pie en señal de condolencia, expresándose la pena producida por la infausta ocurrencia y acordándose enviar comunicaciones de pésame a los familiares del inteligente joven extinto.

Burgas y Candamil

Celebraron Junta los de la Comisión de Fiestas. La presidió el señor Fermín Fernández, concurriendo todos los señores vocales. Y se acordó el reparto de entradas por varios para la elegante matinée que esta sociedad habrá de celebrar el día 10 de Agosto en los elegantes salones de Propietarios de Medina.

Para los socios que más se distingan por su entusiasmo en la colocación de dichas entradas se le premiará con un título de Socio Propagandista, y al que le siga con una elegante pluma de fuente.

La comisión designada para la construcción del panteón ruega a todos los asociados concurran el domingo próximo a las 10 de la mañana a dicha Necrópolis con el fin de que vean el lugar que se trata de adquirir para levantar el panteón a que nos referimos antes.

El Gran Baile en el Club Tenerife

No se habla más que del brillante baile que habrá de celebrar el "Tenerife", prestigioso Club que tiene su casa social en el Parque de la Fraternidad, el próximo sábado 28 del actual, en honor de la señorita Encarnación Zamorano, candidata en el Gran Concurso Nestlé.

El Comité de Propagada de la señorita Zamorano, que presiden el señor Clavijo y el Comité de Damas no descansan en la organización de la referida fiesta.

Las solicitudes de localidades e invitaciones son numerosísimas, lo cual demuestra las simpatías de que disfrutan la candidata y los "tinerfeños".

La Excursión del Centro Asturiano

Se reunieron los señores que forman la comisión organizadora de este gran acontecimiento y acordaron:

Señalar el precio de 3 pesos para cada billete para la excursión a Pinar del Río el 17 de Agosto próximo, y 1.50 para los niños de 5 a 12 años.

Mandar imprimir 1000 carteles anunciadores y enviar parte de ellos a toda las Delegaciones de las provincias de la Habana y Pinar del Río.

Designar las Sub-Comisiones de publicidad; distintivos; lunch; música y adorno de trenes.

Señalar la hora de salida del primer tren de la Estación Terminal a las 7½ a. m., y el segundo a las 8, debiendo hacer paradas el primero para recoger excursionistas, en Rincón; Güira de Melena; Alquízar; Artemiza; Candelaria; San Cristóbal y Los Palacios.

Comunicar a todos los Presidentes de las Sociedades Asturianas de esta Capital, la fecha de la excursión para que no señalen actos o fiestas para dicho día que priven a los socios de formar parte de la excursión.

Celebrar sesiones semanalmente hasta dejar confeccionado el programa completo de la excursión de acuerdo con el Comité Directivo de la Delegación del Centro Asturiano en Pinar del Río.

Considerar miembros de la Comisión organizadora a los Cronistas de Sociedades Españolas de la prensa habanera.

Como se deduce de los mencionados acuerdos, la Comisión organizadora quiere que en la excursión a Pinar del Río no quede imprevisto el más pequeño detalle.

S. Simón y Samarugo

En las elecciones celebradas fueron proclamados los siguientes señores que integran la nueva Junta Directiva que habrá de regir los destinos de esta sociedad de instrucción.

Presidente, señor Angel Pérez Yáñez; Vicepresidente, señor Ramón Yáñez Orosa; Secretario, señor Jesús Carballeira; Vicesecretario, señor José M. Yáñez; Tesorero, señor Angel Yáñez; Vicetesorero, señor Eulogio Coira.

Vocales: los siguientes señores: José Cuba López, José Bahamonde, Daniel Piñeiro, Antonio Chao Ramil, Ramón Barrio Orosa, Angel García, Manuel Yáñez Orosa, Ramón Guntín, Angel González, Luis Vázquez, Juan Gacio, Jesús Alonso, Ramón Fernández Castro, Manuel Prieto Rouco, Gervasio Vidal, Rosendo Ramil.

Vocales Suplentes: Santiago Prieto, Serafín Piñeiro, Ramón Prieto Gacio, Angel Gillero Camba, Jaime Gauti, Ramón Barro Polo, Jesús Penas López, Antonio Román.

Comisión de Glosa, los siguientes señores: Salvador Villarino, Antonio Yáñez.

Centro Asturiano de la Habana

SECRETARIA

SUBASTA DE ARRENDAMIENTO DEL CAFE-TABERNA

De orden del señor Presidente de este Centro Asturiano, se avisa que el lunes, día 30 de este mes de Junio, a las ocho y media de la noche, se efectuará la subasta de arrendamiento del Café-Taberna del edificio social.

Los pliegos de condiciones y modelos de proposición se hallan en la Secretaría del Centro, a la disposición de las personas que deseen concurrir a la subasta.

Habana, 25 de Junio de 1930.

Manuel CALVO GARCIA, Secretario.

M.E.C.D. 2016

HACIENDOSE DOS DISPAROS DE REVOLVER SE PRIVO DE LA VIDA UN PANADERO, AYER

Su padre declaró a la policía que cree que su hijo adoptó esta determinación por haber sido abandonado por su compañera

COCINERO LESIONADO

El cocinero del vapor Padilla surto en puerto, Walther John, sufrió una contusión en el dedo medio derecho picando carne.

Fué asistido en Emergencias.

CAYO DE LA ESCALERA

Al caerse de una escalera en la casa oficios 110, Nemesio Walter Urdonez, sufrió la fractura del brazo derecho.

Fué asistido en el Primer Centro de Socorro.

NO ES ILICITA LA ASOCIACION DE LOS NACIONALISTAS

El día nueve del actual mes de junio, en informe rendido por el jefe de la Policía Judicial, al fiscal del Tribunal Supremo, se exponía que por estar suscritos a causa numerosos componentes de la Asociación Política Unión Nacionalista y por que esta asociación había dejado de comunicar al Gobierno de la Provincia sus cambios de directiva, procedía considerar a la Unión Nacionalista como ilícita, no permitirle celebrar el meeting solicitado para celebrarlo en Quines, ya que desde el año 1928 esta, la dicha Asociación comprendida en el Artículo 186 del Código Penal, siendo una asociación ilícita.

El fiscal del Supremo, en vista de ese informe, solicitó antecedentes del caso a la Audiencia de Pinar del Río, la cual pasó la petición al juez especial de la causa de Artemisa, número 92 de 1930. El juez doctor Alfredo Herrera, considerando que los supuestos hechos delictuosos fueron cometidos en la Habana, en el edificio de la Unión Nacionalista, Concordia 20, se inhibió a favor del juez de Instrucción de la Sección Segunda de la Habana, remitiéndole todos los antecedentes.

Ayer, el doctor Andrés Domingo y Morales del Castillo, recto juez de Instrucción de la Sección Segunda, dictó auto resistiendo la inhibición y agregando que tratada la cuestión de competencia ante de persistirse en ella, se considere planteado el Tribunal Supremo de la República.

En su auto, que es extenso, expone el doctor Domingo y Morales del Castillo, que la Asociación Política Unión Nacionalista, análogamente a los demás partidos políticos, no puede ser considerada ilícita ya que sus fines y propósitos son idénticos a las demás asociaciones también políticas rigiéndose por las mismas leyes. Los delitos que puedan haber cometido sus miembros fueron cometidos particularmente y como ciudadanos, no siendo de ello responsable, nunca, la Unión Nacionalista, aparte de que dichos delitos fueron cometidos con ocasión de campaña electoral. No se encuentra, pues, dicha asociación Unión Nacionalista comprendida en el Artículo 186 del Código Penal, y si cometió faltas no dando cuenta de sus cambios de directiva, esas faltas podrán dar lugar a resoluciones dentro del reglamento de la ley de Asociaciones, pero nunca a decretar su ilicitud. El auto fué firmado por el juez, ante el secretario judicial señor Francisco Valdés Gómez.

PROCESADO

Fué procesado Juan Fontela Corominas, vendedor de cigarrilos de marihuana, detenido anteayer, señalándosele por infracción de la Ley de Drogas, tres mil pesos de fianza.

AL BAJAR DE UN OMNIBUS

Juan Brunet, de Soledad y Animas, fué asistido, en el Primer Centro de Socorro, de contusiones que sufrió al bajarse yendo en marcha el ómnibus 1 de Mantilla, en Monte y Belascoaín, yéndose contra un poste del alumbrado. El chofer del ómnibus Hipólito M. Martínez, vecino de Mantilla, quedó en libertad por comprobarse que el hecho fué debido a imprudencia del lesionado.

CARTA INJURIOSA

Denunció el señor Marcos Pereda, de Concepción de la Valla, 26, que se suscribió a la obra Tesoro de la Juventud, de la casa Wm. Jackson, por la cantidad de 108 pesos, restándole solamente por pagar ocho pesos y ha recibido una carta de los editores de esa obra en la que se le insulta y veja.

AUTOPSIA

En el Necrocomio le fué practicada la autopsia ayer mañana al cadáver de Benjamín Celedonio Casares Fernández, de 23 años de edad, que anteanoche hirió gravemente de un disparo de revólver a su esposa Adolfina Alonso Burguet, disparándose acto seguido un tiro en la cabeza que le causó la muerte.

Los doctores Barreras y Barroso informaron que se trataba, dada la forma de las heridas, de un suicidio.

Adolfina se encuentra en grave estado.

QUISO MATARSE

Trató de suicidarse—según ella declaró—por los malos tratos que le daban en su casa, Guillermina Miranda Hernández, de Sagua, de 19 años, vecina de Oquendo letra B. Para ello se roció con alcohol prendiéndose después fuego, el cuerpo.

causándose quemaduras graves en todo

Rosa Behar, francesa, de 30 años del go y una hijita de ésta nombrada Ma, mismo domicilio, que la tenía a su abri- tilde, de 3 años, sufrieron quemaduras menos grave al auxiliar a Guillermina. Esta declaró que no podía soportar más los malos traots de Rosa, la cual negó la acusación y dijo que tenía a la menor por habérsela entregado su padre Enrique Miranda, y que supone que trataría de suicidarse por amores contrariados.

SE SUICIDO

José Vázquez Osorio, de España, de 30 años, panadero, vecino de una habitación de la casa Deliciás 60, entre San Francisco y Concepción, en la Víbora, puso fin a sus días, haciéndose dos disparos, los cuales le alcanzaron en la región precordial y en la temporal derecha, falleciendo poco después de haber sido conducido al Hospital Municipal y asistido allí por los doctores Valiente y Tapia y los alumnos Génova Parra y Soto.

El vigilante 799 Nemesio Diez, que se personó en los primeros momentos en el lugar de la tragedia, encontró al suicida, que aun no estaba identificado, abatiéndose en un gran charco de sangre y junto a él el revólver con que había cometido el hecho, conduciéndolo acto seguido al Centro de Socorro de Jesús del Monte, de donde fué trasladado al Hospital Municipal, como antes decimos.

El capitán Delgado, de la Décima Tercera Estación, con conocimiento de los hechos, el teniente Lavista y el sargento Sánchez, de la propia Estación, comenzaron a practicar investigaciones, lo grando saber que el suicida hacía vida común con una mujer, la cual lo había abandonado y localizando al padre de José, nombrado Francisco Vázquez Otero, de España, de 60 años, el que declaró ante el sargento Cárdenas que supo que su hijo había tenido un disgusto con la mujer con quien vivía nombrada Gloria, la cual lo había abandonado, creyendo que ello fuera la causa determinante de la resolución de su hijo.

Hoy se hará por el doctor Pichardo una inspección ocular en el lugar de los hechos. El cadáver fué entregado al padre del suicida, con la obligación de presentarlo hoy al Necrocomio para la práctica de la autopsia. No dejó José escrito alguno que explicara la causa de su acción.

PERDIO LOS DOCUMENTOS

Participó a la policía Luis Fernández García, de la Habana, de 28 años, comerciante, vecino de Aguacate 50, que el día 22 de los corrientes dejó abandonada en el auto 22675, en Concha y Luyanó, una cartera con importantes documentos de su propiedad y de la razón social de Fernández y Quevedo, a la que pertenece, documentos que aprecia en mil pesos.

HABANERAS

(Viene de la página CINCO)

FRANCISCO FERRAN Y RIVERO

DE LOS MARISTAS

Con altas notas.
Como premio a sus afanes.
Así acaba de examinarse del Primer Año de Bachillerato el simpático e inteligente jovencito Francisco Ferrán y Rivero.
Alumno del Colegio de los Maristas el aprovechado hijo del doctor René Ferrán, Abogado Fiscal de la Audiencia, y su gentil esposa Tetí Rivero.
Yo lo felicito.
Augurándole nuevos lauros.

MIGUEL DE ZARRAGA

Gratas noticias.
Llegan de Hollywood.
Referentes todas a un antiguo compañero y amigo muy querido siempre en esta casa.
Miguel de Zárraga.
Notable escritor.
Recordarán todos que hace unos dos meses se anunció que Zárraga había sido contratado por la **Metro Goldwyn-Mayer** para la producción de una serie de grandes películas parlantes en español.
Solo aceptó como prueba, un contrato de ocho semanas, instalándose en los estudios de **Culver City**, los mayores del mundo.
Adaptó varias obras.
A cual más interesante.
Entre otras, **Olimpia**, del húngaro Molnar, bajo el título de **¡Si lo supiera el Emperador!...**, que está acabando de filmarse a todo lujo con un selecto reparto en el que figuran María Alba, Elvira Moral, Carmen Rodríguez, José Crespo, Juan de Homs, Luis Llaneza, Juan Eulate, Gabriel Rivas y otros distinguidos artistas hispanos; **Ex Wife**, de Ursula Parrott, titulándose **La Divorciada**, cuya protagonista se trata de encomendar a la famosa Norma Shearer, si se consigue que la hable en correcto español y **The Great Lover**, nueva versión de **El eterno Don Juan**, para presentación de Erto Vilches.
Y el éxito que como dramaturgo ha obtenido Zárraga ha sido tan rotundo que la **Metro** le ha prorrogado por un año más su contrato, renovable de doce en doce meses, durante un tiempo indefinido.
Ante esto, Miguel de Zárraga se ha visto obligado a renunciar, como antes al periodismo, a su cátedra en el **Middlebury College**, donde había de dar ahora su curso veraniego, y a la que recientemente le encomendaran en la **Rutgers University**, de New Brunswick.
La producción de las películas parlantes en español absolberá en lo sucesivo todas las actividades literarias de Zárraga, al que sólo dejarán libre los estudios de **Culver City**, durante breves vacaciones anuales.
Merece una felicitación.
Que no demoro en enviársela.

NUEVO CRISTIANO

Harry Ernesto.
Un cristiano más.
Hijo de los jóvenes y distinguidos esposos Aurelio Piedra y Amparo Corvisón, en cuya residencia de la Ampliación de Almendares se efectuó el bautizo, en la tarde del martes, con gran lucimiento.
Ceremonia interesante.
Muy simpática.
Sus tíos, la gentil señorita Isabel Corvisón y el joven Tomás Piedra, fueron los padrinos.
El bautizo culminó en una fiesta que se prolongó, en medio de la mayor alegría, por toda la tarde.
Los votos se repetían.
Por la dicha del nuevo cristiano.

Continúa en la página NUEVE

Nuestro Fundador es el "Loco Más Cuerdo Que he Conocido"

Así se expresaba nuestro querido amigo A. de J. Puñal, en carta dirigida a nuestro primer gerente D. Manuel Sánchez.

- Razón no le falta a nuestro dilecto amigo, que ha seguido paso a paso las "locuras" de nuestro "loco".
- Y, estas "locuras", que han dado la norma en muchos sectores de nuestro comercio moderno, siguen en vigor.
- "SU LOCURA ACTUAL" ES CONSEGUIR VENDER MAS BARATO QUE NADIE.
- Y HA DE CONSEGUIRSE.

VEA USTED ALGUNOS PRECIOS:

SEDAS. Crepé Flat superior en todos colores $1.00
TELAS BLANCAS. Opalina blanca y en todos colores finísima para ropa interior . . . . . 8 ctvs.
ESTAMPADOS. Percal Francés dibujos menudos colores firmes (no destiñen . . . . . 10 ctvs.
ARTICULOS PARA CABALLEROS. Camisas de poplín finísimo . . . $1.00
MEDIAS y CALCETINES. Medias para señoras seda -artificial- extra . 50 ctvs.
Calcetines —finísimos— de olán para niños . . . . . 15 ctvs.
ROPA INTERIOR. Bloomers de seda de $1.50 a . . . . . 60 ctvs.
ROPA PARA NIÑOS. Trajecitos de telas muy frescas . . . . . 50 ctvs.
VESTIDOS PARA SEÑORAS. Cooly-Coats Japoneses en preciosos estilos $1.50
SOMBREROS PARA SEÑORAS. Estilos modernos, y de estación, muy finos $1.00
CORSES — FAJAS — SOSTENEDORES. Fajas de cutí de $1.90, a . . 90 ctvs.
PERFUMERIA. Tenemos los afamados perfumes "LYDES" conocidímos por las damas más elegantes de París.
ENCAJES. Estilos caprichosos y muy finos para refajos, desde 15 ctvs
Dibujos y colores preciosos para ropa interior, desde 40 ctvs.

Liquidamos todas las existencias de las SECCIONES siguientes:

ARTICULOS DE PORCELANA
ARTICULOS PARA REGALOS
CRISTALERIA
CINTAS y GALONES
TRAJES PARA BANO (señora, caballeros y niños)
BISUTERIA, ALFOMBRAS, TAPETES, TOALLAS, SOBRECAMAS
CORTINAS, con todos sus accesorios.

"Lunch" este departamento servido por atentas señoritas, tan bueno como el mejor.

No servimos pedidos al interior hasta no tener organizado el Dpto.

LOS PRECIOS FIJOS

Nuestra dirección: Toda la manzana de Reina, A guila, Amistad y Estrella, menos la gran Fábrica de Tabacos "La Corona".

ASOMBROSA

REBAJA de PRECIOS

Chantug estampado de última novedad a $1.00, 1.25 y 1.80 vara.

Georgettes, Velos y Chiffones en primorosas estampaciones a 1.25, 1.75, 1.95 y $2.25 vara.

Crepés y Foulares, surtido inmenso, dibujos modernísimos a 1.00, 1.25, 2.00, 2.25 y $2.40 vara.

LA EPOCA

NEPTUNO Y SAN NICOLAS

JOYAS · MUEBLES · OBJETOS PARA REGALOS

LA CASA QUINTANA

AVE. ITALIA 74-76. TEL. A-4264 - M 2146

Visite esta semana la casa de

Mathilde Cumont

adquiriendo sus SOMBREROS a precios sumamente reducidos.

TEMEN QUE LOS MATE

Participaron a la Sub Estación de Luyanó los sirios Issac Jorge Nome, vecino de Piedra 13 y Jacobo Simón Soní, de Piedra 18, en el Reparto Juanelo, que temen que Diego Musa, de 30 años, vecino que fué de Victoria de las Tunas y que ahora reside, según sus noticias, en San Francisco de Paula, atente contra sus vidas, toda vez que ha manifestado públicamente que los va a matar. El origen de las amenazas, según los denunciantes, es el haber hecho ellos investigaciones sobre la muerte del primo de ambos nombrado Alberto Julián, al que mató Musa el 21 de mayo último, en el pueblo de Victoria de las Tunas, por cuyo delito se le persigue, aunque ha logrado evadir hasta ahora la acción de la justicia.

PROCESADO POR LESIONES GRAVES

Fué ayer procesado por lesiones graves Jacinto Navarro Dalmau, por lesiones graves. Se ha hecho de su defensa cargo el doctor Fidel González Gómez. El procesado prestó fianza de mil pesos que se le exigió, quedando en libertad.

LECHE WARD

Maxima Nutricion

PELETERIA

"O-K-FLORIT"

Gran Venta de Verano

PRECIOS REDUCIDOS

A partir de esta fecha y durante 20 días, venderemos todas nuestras existencias de zapatos para damas, caballeros y niños, a precios reducidísimos.

Los últimos modelos de zapatos para la temporada actual podrán ser adquiridos por un precio casi increíble.

La unión de las conocidas Peleterías "O-K" y "Florit" hace que se lleve a cabo esta VENTA TAN EXTRAORDINARIA.

Durán y González

AGUILA 117

Teléf. A-9021

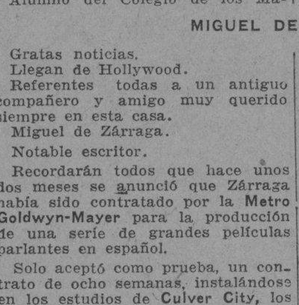

CALZADO PARA SEÑORAS desde $3.00

PARA CABALLEROS desde $3.50

PARA NIÑOS desde $1.50

Esta NOCHE, a las 8, COMPRE Vd.

CRITICA

El más Interesante Semanario, que en su Clase, se Edita en La Habana

"CRITICA", por Cinco Centavos, Ofrece a Usted

36 Páginas en Colores

Nutridas de Fino Humorismo y Asuntos de Palpitante Actualidad Política

Múdese al Edificio 23 y M.

Al principio del Vedado

Departamentos ideales para familias. Atención esmerada. Elevadores. Garages. Aire libre. Buena luz. Bellas vistas. Agua en abundancia, etc. Visítelos antes de alquilar otros. Oficinas: O'Reilly núm. 11. Dpto. 506. Telf. A-4623. Señor Toyos.

La Lluvia en la República

Según los partes recibidos en la Secretaría de Comunicaciones procedentes de las distintas estaciones telegráficas de la República, durante las 24 horas del martes llovió en los siguientes términos:

PROVINCIA DE PINAR DEL RIO: Llovió poco en La Coloma y Orozco.

PROVINCIA DE LA HABANA: Llovió poco en Campamento de Columbia y Vegas.

PROVINCIA DE SANTA CLARA: Llovió mucho en Adela, Baez, Buena Vista; Calabazar de Sagua; Remedios; Santa Clara y Yaguajay. Y poco en Camajuaní; Fomento; Guayos; Mata; Quemados de Giiines; Ranchuelo; Sagua la Grande; Salamanca; Sierra Morena; Sitiecito y Vueltas.

PROVINCIA DE MATANZAS: Llovió mucho en Agramonte; Alacranes; Bolondrón; Giiira de Macurijes Manguito; Mercedes; Navajas; Pedro Betancourt; San José de los Ramos; Unión de Reyes; y centrales Santa Rita; Ignacio; Conchita y Santo Domingo. Y poco en Carlos Rojas; central España; Colón; Jovellanos; Perico; Roque; San Miguel de los Baños; Tinguaro y central Cuba. Regular en los centrales Araujo; Santa Gertrudis; Soledad y San Vicente.

PROVINCIA DE CAMAGUEY: Llovió mucho en Guáimaro; Martí; Sibanicú; Palo Seco y Jobabo. Regular en Cascorro. Y poco en Camagüey; Ceballos; centrales Jaronú y Najasa; Elia; Falla; Pina y Tamarindo.

PROVINCIA DE ORIENTE: Llovió mucho en Alto Cedro; Bartle; Cacocúm; Candonga; Cristo; Jamaica; Miranda; Omaja; Palmarito de Cauto; Sa nPré; Tiguabos y Victoria de las Tunas.

Gran Hotel del Balneario

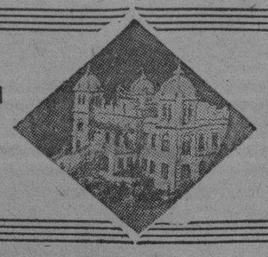

SI

PADECE DE TRASTORNOS NUTRITIVOS O DE LAS VIAS URINARIAS;
ESTA FATIGADO O CONVALECIENTE;
BUSCA EL LUGAR MAS CONFORTABLE, APACIBLE Y PINTORESCO;
DESEA COMER BIEN, BEBER AGUA EXCELENTE Y DORMIR COMODAMENTE;
ANHELA PASAR UN FIN DE SEMANA VERDADERAMENTE FELIZ...

VAYA a San Miguel de los Baños

Curación de los Enfermos y Paraíso de los Sanos

DIRIJASE AL **Gran Hotel del Balneario**

M.E.C.D. 2016

CINEMATOGRAFO

TIPICA IRLANDESA

Hace unos cuantos meses se presentó en Dublin un director cuyo nombre es famoso en Hollywodd: Frank Borzage. Lo llevaba una misión: el encontrar a una joven a quien pudiera el público considerar una irlandesa típica. Borzage principiaba a desesperar de tener éxito en su gestión, cuando una noche, en un café conoció a Mauren O. Sullivan cuya fotografía presentamos. Ver la y decidir que era el tipo que necesitaba fué todo uno. No le costó trabajo al director convencer a Maureen de que su fortuna estaba asegurada en Hollywood y los hechos han probado que tenía razón. Maureen se ha vertido en gran artista de la noche a la mañana.

MAUREEN O'SULLIVAN

INVESTIGADOR

OLGA:
Una Romántica dice: «Referente a la pregunta de a quién prefiere entre Nils Asther y John Gilbert, le diré que al primero. ¿Por qué? Por su figura elegante y atractiva. En «Las Mujeres son Siempre Mujeres» está incomparable. John ha decaído mucho; y, para terminar, me encanta Nils por el misterio de sus ojos.»El Hermoso Espadachín dice: «A pesar de su mala suerte, John Gilbert es mejor actor que Nils Asther y yo no me explico lo que dicen de su voz, pues lo he oído en «Hollywood Revue» y no le encontré nada de desagradable. John fué quien encumbró a Greta y ésta a Nils sin que por eso quiera decir que éste sea tan buen actor como John.» Blanca Flor dice: «A mí me gusta muchísimo más John Gilbert que Nils Asther. ¿Motivos? Muchísimos, pero el principal es el siguiente: John Gilbert trabaja con mucha naturalidad. El se ha hecho célebre, no solamente en las películas en que trabaja con la fascinadora Greta Garbo, sino en cualquiera que haya filmado con la peor actriz que haya en Hollywood. El se hizo célebre muchísimo antes de trabajar con la Garbo, mientras que Nils Asther gustó cuando trabajó con ella en «Orquídeas Silvestres». Ahora digo yo como han dicho muchas. ¿Qué hacen las admiradoras de John que no hablan? Escriban, manden sus cartas a favor del inimitable John Gilbert.»

MORTON-FAN:
La próxima película de Charles Morton es «Caughh Short». Trabajan en ella Anita Page, Marie Dressler y Polly Moran.

GARBO-GILBERT FAN:
¿Vió «Redención»? ¿Qué le pareció.

LECTORES:
Uno de mis Lectores quiere saber qué clase de películas prefieren ustedes; las habladas o las mudas. Las contestasiones se las daré al interesado por este medio.

LECTORES:
Uno de mis Lectores quiera saber qué películas prefieren ustedes entre las europeas y las americanas. Las contestaciones se las daré por este medio.

LECTORES:
Una de mis Lectoras quiere saber cuál es su actor favorito, pero suplica que digan uno solo. Las contestaciones se las daré a la interesada por este medio.

NANCY:
Princesa de Biraben dice: «Encuentro que el más guapo y varonil de todos los artistas en Barry Norton. ¿Por qué? Pues, muy sencillamente, porque es muy fino, tiene unos modales exquisitos, unos pasos majestuosos y una manera de mirar que llega a los más profundo. Algo más tiene el simpático argentino y es que nunca finge el papel y lo hace con una naturalidad que da gusto. Yo lo vi en «Amores Principescos» ya ni recuerdo cuántas veces, porque me encantó esa película. Cada cual tiene su gusto; pero éste es el mío.»

CECY:
Ronald dice: «Me gustan las películas según el género de ellas. De las misteriosas me encantó «El Gato y el Canario». De los dramas «La Cabaña del Tio Tom», «Los Amores de una Actriz», «Amor», con los dos finales, «Los Pecados de los padres», «Perfidia» y otras que no recuerdo. De las cómicas «El Rápido», «Nada, Niña, Nada», «La Gloria del Colegio».

GIOVINA:
Ronald dice: «De las parejas prefiero a Greta y John, después a Vilma y Ronald y por último a Joan y Douglas Jr. Me gusta sobre todo la primera pareja, porque es la de los únicos actores que trabajan con naturalidad.»

LECTORES:
Una de mis Lectoras, quiede saber cuál pareja prefieren ustedes ver trabajar y por qué ¿Greta Garbo y John Gilbert?, ¿Vilma Banky y Ronald?, ¿Colman y Joan Crawford y Douglas Fairbanks Jr.? Las contestaciones se las daré a la interesada por este medio.

EULALIA F. DE RODRIGUEZ:
Siento decirle que hay una equivocación en lo que me dice en su carta. Yo no cambio retratos de artistas por sellos usados. Tendré mucho gusto en complacerla en otra ocasión.

SABEN USTEDES

¿Que: Pauline Frederick ha estado casada con un arquitecto, un escritor, un médico y por último acaba de contraer matrimonio con un conocido financiero?

¿Que: Douglas Fairbanks está pasando una temporadita en Europa y Mary Pickford se quedó trabajando en Hollywood?

¿Que: Milton Sills y Doris Kenyon se casaron el día 12 de Octubre de -926?

¿Que: Lewis Ayres recibirá 20,000 pesos por aparecer en una cinta Fox?

¿Que: María Corda está dispuesta a casarse con su ex-esposo Alexander Korda, pero él no es de su opinión?

¿Que: Roy D Arcy se ha divorciado de su segunda esposa Mrs. Laura Ikhinock Gpisti?

¿Que: A mediados de mayo quedaron legalmente separados Colleen Moore y John Mc Cormick?

¿Que: Hubo un fuego en casa de Harold Lloyd ocasionando pérdidas por valor de 4,000 pesos?

¿Que: La First National hará la versión parlante de «Kismet» la gran producción de otros tiempos y que lo mismo que en la obra original, Otis Skenner tendrá a su cargo el role estelan?

¿Que: Rodolfo Valentino dejó un capital de 331,693 pesos?

× × × × × × × × × × × × × × × × × ×

Toda la correspondencia relacionada con esta sección, dirijase a la señorita Hortensia Lavedán, Calle 19 entre J. y K. Vedado.

¿QUE ES EL BESO?

Un instante que tiene algo de eterno
Sublime forma
de saborear el alma a flor de labio
y aspirar del amor todo el aroma.

Esta es la opinión de uno de los más célebres amantes del siglo XVI. En el XX ¿habrá quien pueda calificar de un modo más sutil lo que es un beso? Esperamos que toda persona que se sienta capacitada para enviar una respuesta que mejore la opinión del célebre Cyrano de Bergerac de quien son las frases anteriores, se sirva hacerlo por carta a Consulado 92-A. Las dos mejores contestaciones que recibamos y que en no más de cincuenta palabras califique lo que es un beso ardiente o un beso ridículo, serán premiadas con dos exquisitos cuadros que podrán admirarse en el vestibulo del elegante Teatro del Prado a partir del domingo 29 del mes en curso. Los premios se darán el día 2 de Julio en una fiesta especial que se efectuará, cerrándose las admisiones el día 1o. a las doce de la noche.

PAYRET
PALCOS $3.00
LUNETA 60¢ BUTACA 40¢
Hoy A LAS 9
LA BOITE A MUSIQUE ESTRENA su espectaculo PARISIEN
BLOCK NOTES
ULTIMA FUNCION

GACETILLAS

TEATRO MODERNO

«FAUSTO» POR EMIL JANNINGS

Se exhibirá hoy en el simpático teatro Moderno, la regia producción de Emil Jannings, «Fausto», conceptuada por los críticos como la mejor obra del conocido artista. Ha sido en esta película donde Emil Jannings, al hacer una caracterización perfecta de «Mefistófeles», se ganó el título de «El Mejor Actor Dramático de la Pantalla», y además, es secundado admirablemente por Camila Horns, cuya actuación en esta película no deja nada que desear.

Esta cinta irá acompañada de «Prisioneros de la Vida», por J. Stewart y de una revista de asuntos mundiales y de una comedia.

Mañana, «El Cobarde», de Warner Baxter y «El Millonario», de William Barrymore.

El sábado y domingo se exhibirá «Sombras de Gloria», la obra maestra de José Bohr, y muy pronto pasarán por la pantalla «La Intrusa», «El Dandy», y «Emden» o «El Titán de los Mores», éste último a petición de numerosas familias.

1291—26 Jun.

CINE UNIVERSAL

Grandioso programa ofrece hoy la empresa de este cine, uno de los más ventilados y cómodos de la Habana. Este cine ha instalado los super modernos inyectores y extractores de aire.

Función corrida de 1 a 6 de 6 y cuarto a 11.

La comedia en dos actos, titulada «El Nuevo Despertador».

Estreno de la comedia en siete actos por Polly Moran «Luna de Miel».

La Universal presenta el episodio 11 de la super serie en 15 episodios por Frank Merrill titulada «Tarzan el Magno». Título del episodio: «Un Ladrón en las Tinieblas».

Estreno de la grandiosa produción en ocho actos, por Margaret Livingson titulada «El Gavilán y la Paloma».

Precios de 1 a 6 y de 6 y cuarto a 11: 10 centavos.

Mañana viernes: «El Guardia 77», emocionante serie en diez episodios, veinte rollos exhibiéndose completa este día.

Sábado 28: Una Revista; «De Arribada Forzada», comedia; «Desfile aballeresco» por Ken Maynard; «El Explotador de Salón, por Dorothy Revier; «El Hombre que Ríe», por Conrad Veidt.

Domingo 29: «Amor de Tía» y «Esposas a Puntapies», comedia en dos actos cada una; «La Mano del Pulpo» por Buck Jones en seis actos; «El Diluvio Universal» por Dolores Costello; «El Angel Pintado», por Billie Dove.

Lunes 29: «La Canción del Cosaco» por Hams Adalbert.

OLIMPIC

«LA COQUETA», HOY EN EL POPULAR CINEMA DE LINEA Y A. EN EL VEDADO

En las tandas de cinco y media y nueve y cuarenta y cinco, Artistas Unidos presentan el estreno de la meritísima obra de Mary Pickford, titulada «La Coqueta». Se completa el programa con la comedia «De Arribada Forzada».

Luneta: 20 centavos e 5 y media; 30 centavos a las 9 y tres cuartos, con derecho a ver gratis la de 8 y media.

En la tanda de 8 y media, Douglas Fairbanks en «Los Tres Mosqueteros», segun la novela de Alejandro Dumas.

Luneta: 20 centavos.

El F-5501 es el teléfono de Olimpic.

Mañana y pasado «La Bestia de la Gran Ciudad», por casi todos los artistas de «Seducción».

El domingo. «La Calle del Azar», la película de William Powell, que tanto ha gustado.

1256—26 Jun.

DE LA ESCENA Y DE LA PANTALLA

LA TEMPORADA DE LA «BOITE A MUSIQUE». *PAYRET.*

Hoy termina la temporada de la Boite a Musique en Payret, y es lástima que esta interesantísima compañía se vea precisada a dejar la Habana precisamente en el momento en que el público, atraído por la belleza de un espectáculo hábilmente compuesto, comenzaba a tendirse a la suave plasticidad de los bailes clásicos de Dolinoff, el encanto de las Soeurs Raya, a las originalísimas creaciones de Clarel y a la «cándida picardía» de Lydia Francis.

El espectáculo de la «Boite a Musique» es verdaderamente un espectáculo de capital europea. Sin serias pretensiones estéticas, desde luego. Pero en cualquier forma, un espectáculo de gran ciudad. Estos artistas que nos presentan en el Payret la revista Block Notes, son artistas que han actuado en París y que han sido «vedettes» en Follies Bergeres, en el Casino y en otros lugares famosos. Los Dolinoff han recorrido en triunfo los teatros de París, de Berlín, de Londres, de Roma. Clarel es un elemento inseparable de la gran revista parisina, en el escalón inmediato al que ocupa Maurice Chevalier y casi en el mismo que Randall. Y a la misma categoría pertenecen las hermanas Raya, tan elegantes y tan finas en la acrobacia de sus bailes, y la encantadora Lydia Francis.

Una agrupación de artistas de esta naturaleza tiene que producir, por fuerza, un espectáculo vivo, ligero, animado, pleno de atracciones para el espectador, luminoso y alegre, capaz de imponerse por la frivolidad y la gracia al público superficial y capaz de agradar por el buen gusto a los espectadores más exigentes.

Y así es el espectáculo de la «Boite a Musique».

EL PIRATA ENAMORADO. *ENCANTO.*

Los devotos de la película amatoria tienen aquí una verdadera obra maestra. Pero los devotos del arte cinematográfico puro no le concederán al «Pirata Enamorado» más valor que a uno de esos cuentos de magazine elaborados con el objeto de halagar las ilusiones de las oficinistas cándidas o la imaginación de los muchachos pobres que comienzan la «struggle for life».

Sin embargo, hay en la cinta positivas bellezas. Especialmente bellezas fotográficas, alardes de finura y prodigios de técnica que hablan muy alto del progreso mecánico de la industria norteamericana. Y hay también cuadros deliciosos que nos descubren la visión certera y el buen gusto de los directores. Pero en general, como obra de arte cinematográfico, «El Pirata Enamorado» adolece de falta de humanidad.

Rod La Rocque hace con elegancia el protagonista y Rita La Roy se muestra actriz dúctil.

Voilá tout!

R. S. S.

RIALTO
Sabado 28 - Dia de Moda
E. de CARRERA presenta el
ESTRENO EN CUBA
de la soberbia producción
AMOR Y CHAMPAGNE
Interpretada de modo admirable por el celebrado actor
IVAN PETROVICH
y la sugestiva y bella actriz
AGNES ESTHERAZY

REGALO $1000.00 Too
A la persona que venga el lunes a CAMPOAMOR vea y oiga la comedia "LADRONES" de Stan Laurel y Oliver Hardy, y no se ría. Se que nadie podrá ganarse dicho premio porque la gente se muere materialmente de risa. Además se exhibe "CAPRICHOS" la mejor película de NORMA SHEARER la aristocrática estrella de la METRO
Ernesto P. SMITH

HASTA $500 - PARA DEPENDIENTES, MENSAJEROS, Criados de Farmacias
por CONFIDENCIAS sobre compra de MEDICINAS SUBSTRAIDAS y sitios donde las guardan.
NO TEMA. Nuestra reserva es absoluta
Informes:
Habana 132 bajos. Telf. A-7097
ESTEVEZ M-1970

ANUNCIESE EN EL Diario de la Marina

REGINO en PAYRET
SOLO 3 DIAS del 27 al 29
ESTRENO LAS IMPRESIONES DE PEPIN
la actualidad palpitante de la VIDA NACIONAL
EL IMPUESTO SOBRE LOS SOLTEROS
Y
LA CASA DE LOS TELEFONOS
¡Completa!
Tal como la concibió Villoch en cinco cuadros.

TEATRO MARTI

Hoy en Marti Eureka y CARNET PARISIEN
El sábado: LA CAMPANA ROTA

Ha tenido tanta y tan buena aceptación la combinación de cartel que integran las dos más brillantes revistas de Sugrañes, EUREKA y CARNET PARISIEN, que la Empresa interpretando los deseos del público, ha decidido mantenerla en la función de hoy.

Así es que a las nueve de esta noche y a los precios popularísimos de UN PESO LA LUNETA y treinta centavos la tertulia, se representarán en Martí EUREKA y CARNET PARISIEN.

En tanto, la Compañía Sugrañes ensaya activa y entusiásticamente LA CAMPANA ROTA, cuyo papel principal tiene a su cargo el notable y popular baritono que en unión de la admirable Amparo Miguel Angel, cantará la partitura que la crítica española comparó en mérito y en resultado a la «Doña Francisquita» de Vives.

LA CAMPANA ROTA, el mayor éxito lírico español del último quinquenio.

Sugrañes presentará la gran producción del maestro Obradors — que dirigirá personalmente su famosa obra —como tiene por costumbre: espléndorsamente.

LA CAMPANA ROTA se estrenará el sábado.

TEATRO CAMPOAMOR

«LA VIRGEN LOCA» DE LA NOVELA DE HENRY BATAILLE

El gran escritor Henry Bataille, que nos dió «Mamá Colibrí», «La Mujer Desnuda», «Encantamiento», etc., nos dió también «La Virgen Loca», de la que se ha hecho una producción cinematográfica, que hoy por primera vez en Cuba, se exhibe en todas las tandas del Campoamor.

«La Virgen Loca», es una película llena de pasión, de tragedia y de realismo, cuyos intérpretes principales son Jean Angelo el notable actor europeo y Suzy Vernon, que hace el papel de una de las siete vírgenes locas.

Además se exhibe una comedia de Stan Laurel y Hardy, un Noticiario Universal y un carton animado.

El lunes, gran día de Campoamor, con el estreno de «Caprichos», la mejor película de Norma Shearer y la super comedia hablada en esuañol por Stan Laurel y Oliver Hardy, «Ladrones». El amor, el matrimonio, el divorcio y todo cuanto es importante y sensacional en la vida real figura en Caprichos» y es por esto que tan interesante resulta este drama en que Norma Shearer tiene el papel más atractivo de toda su carrera artística.

Pronto, «Charros, Gauchos y Manolas», toda hablada en español por artistas latinos, «Estrellados» la más grande comedia de Buster Keaton y en cuyo reparto figuran casi todas las estrellas de la Metro y «La Indomable», de Joan Crawford.

1275—26 Jun.

REGINO MANANA EN PAYRET

Mañana se llevará a la escena en Payret la famosa obra de Villoch "LA CASA DE LOS TELEFONOS"; pero esta vez completa con sus cinco cuadros tal como la concibió el autor y que no pudo ser representada por accidentes circunstanciales... falta de ensayo.

Gacetillas

TEATRO PAYRET

Esta noche termina LA BOITE A MUSIQUE

Con la revista BLOCK NOTES termina esta noche en Payret su primera presentación LA BOITE A MUSIQUE.

El suceso alcanzado por el brillante espectáculo es incomparable. El chic y la elegancia de sus cuadros; lo artístico de todos los números y la acertada distribución de ellos señala la mano experta del director Tepper.

Hoy que dejamos dicho da su última función y el espectáculo consta en la primera parte de una proyección cinematográfica: el estreno de una película de actualidades españolas: Barcelona y sus calles típicas, Els Xiquets del Valls de Tarragona; Valencia y Cartagena.

A continuación la revista BLOCK NOTES con sus doce cuadros: Danzas en Relieve; Relieve de Danzas; Visión de Oriente; Juventud; Cocktail; Montmartre; Valse Kreisler; Muñeca; Idilio de Soldados; Clarel y Sinfonía Roja.

Terminará el espectáculo con la preciosa película BELLEZA por Ita Rina.

Los precios de las localidades no sufren alteración: tres pesos los palcos; sesenta centavos la luneta; cuarenta centavos las butacas.

LA BOITE A MUSIQUE debutará en Pinar del Rio el próximo sábado y continuará tournee hasta Oriente.

1236 1d 26

MAÑANA EN PAYRET "LAS IMPRESIONES DE PEPIN" Y "LA CASA DE LOS TELEFONOS" COMPLETA

Mañana, viernes, comenzará en Payret la breve temporada de Regino, compuesta de tres días exclusivamente, durante los cuales se estrenarán tres obras de palpitante actualidad.

Estas tres obras son LAS IMPRESIONES DE PEPIN; EL IMPUESTO SOBRE LOS SOLTEROS y LA CASA DE LOS TELEFONOS.

Este último sainete se representará íntegro, con todos los cuadros que fueron suprimidos anteriormente por razones que no creemos necesario explicar al público.

LA CASA DE LOS TELEFONOS, completa, es mucho más interesante y ha de llamar la atención de los espectadores por sus vivas notas de color local y por sus graciosísimos cuadros de risa.

Pero con todo, la obra sensacional de la temporada será LAS IMPRESIONES DE PEPIN, revista de palpitanute actualidad política con obra de Federico Villoch y Pepín Rodríguez y música de Jorge Anckermann.

Esta revista acaba de estrenarse en Alhambra con éxito grandioso; habiendo gustado por igual el libro, la música, las decoraciones y el vestuario.

Entre los cuadros más aplaudidos se cuenta el del Cielo, que bastaría por sí solo para asegurar el «succés» de la obra.

El simbolismo de los personajes, destacado hábilmente por Villoch, puede dar mucho que pensar a los más distinguidos personajes de nuestra política.

LAS IMPRESIONES DE PEPIN es una obra que toda la Habana querrá ver.

Los cuadros de la revista llevan los siguientes títulos: La llegada de Pepín; Impresiones; Maurice Chevalier; La Corte Celestial; Las Parranderas y La reclamación Barrón.

En LAS IMPRESIONES DE PEPIN hay varias caracterizaciones admirables, hechas por las primeras figuras de la Compañía de Regino López.

Los precios para esta breve temporada de tres días serán populares, como lo aconsejan las circunstancias.

1388 1d 26

CINE LARA

DESFILE CABALLERESCO

El sin igual actor Ken Maynard se presentará hoy en el concurrido cine «Lara», de Prado y Virtudes, en la grandiosa cinta «Desfile Caballeresco» que será exhibida en los turnos de 2, 5 y cuarto, 8 y 10 y media; además se presentará la obra por Laura la Plante, «A la Carcel con Ella» y una revista de asuntos mundiales a los precios de costumbre.

Mañana: «Los Amos de Broadway» por Mary Philbin y «Jugar con Fuego», por Hoot Gibson.

Sábado y domingo, grandiosos programas. Esté al tanto.

RIALTO HOY
ESTRENO EN CUBA
CUBAN AMERICAN FILM presenta a la renombrada actriz
SALLY O'NEIL
en la soberbia producción
EL TULIPAN NEGRO
¿De qué está hecha la mujer moderna? ¿Es una combinación de jazz, egoísmo, despreocupación y amor al placer y al dinero? ¿Es todo corazon u sentimiento?

CINE VERDUN

«LA MUSA ROJA», SINCRONIZADA

Colosal programa desfilará por el lienzo del concurrido teatro Verdun en la calle de Consulado, estrenándose la regia cinta Garner Bros, titulada «La Musa Roja», de Lila Lee, cantada, bailada y hablada.

La matinée dará comienzo a la una y media con comedias y variedad sincronizada, después «Perdón Merecido» por Sue Carroll y por último la cinta de Lila Lee, titulada «La Musa Roja», cantada, bailada y hablada.

Los precios son: diez centavos en matinée y por la noche, con el mismo programa, solo costarán veinte centavos los mayores y 10 centavos los niños.

Mañana: Variedad Sincronizada; «El Gavilán y la Paloma», por Margarita Livingston y «Emden» o «El Titán de los Mares», regio drama del mar.

El sábado «Inmolación por Katherine Crawford y «Las Explotadoras de Broadway» toda en colores naturales.

1258—26 Jun.

CINE CUBA

HOY: «LA DAMA CON PIEL DE TIGRE»

Un soberbio programa presenta a su público la empresa del favorecido cine «Cuba» en sus dos funciones de hoy jueves. Se exhiben dos magníficas joyas del repertorio Artistas Unidos, que se titulan «Rapsodia Húngara», interpretada por Lili Dagover y «La Dama con Piel de Tigre», por Helen Ritcher.

Las funciones dan comienzo a las cinco y cuarto y a las ocho y cuarto con una revista Universal y una comedia seguidas de las producciones antes citadas.

Los precios son populares.

Mañana, función de damas: «La Mujer y el Muñeco», por Conchita Montenegro; «La Espada Errante», por Ramón Novarro, y «Así son los Hombres», por Betty Ame.

El domingo: «La Canción del Alma» por Al Jolson.

El lunes, gran función extraordinaria en la que tomarán parte numerosos artistas.

ENCANTO EMPRESA PARAMOUNT
HOY 1½ 3½ 5½ 7½ 9½ *30 40 60 20
ROD LA ROCQUE el amante irresistible con RITA LA ROY en la producción Sincronizada
EL PIRATA ENAMORADO
"THE DELIGHTFUL ROGUE"
Con las mas preciosas CANCIONES
VITAPHONE
OIGA Y VEA
Revista PARAMOUNT Sincronizada
EL CORO DE LAS CHISTERAS (CARTON Sincronizado)
Comedia
VIERNES 27
PARIS con IRENE BORDONI
LA MARAVILLA ARTISTICA DE 1930

Sausio EMPRESA PARAMOUNT
5½ a 11½ FUNCION CONTINUA
HOY, hasta el domingo
El drama de las terribles realidades en la imponente jungla africana!!
La acción emocionante, jamás experimentada
EL REY de la SELVA "SIMBA"
Con todos sus efectos sonoros! La expedición del matrimonio MARTIN JOHNSON
4 AÑOS para hacerla! 2 HORAS para verla!
4 YEARS TO MAKE 2 HOURS TO SHOW
Vea el espectáculo dantesco de las fieras salvajes en sus luchas encarnizadas, impelidas por el hambre y el instinto de destrucción!
GRANDIOSA! ESPECTACULAR
PRECIOS desde hoy y para siempre, en todas las semanas MAYORES 40 y 60¢ NIÑOS 20¢
OIGA Y VEA Revista PARAMOUNT Sincronizada Variedades VITAPHONE
LUNES 30 LAS TRES HERMANAS
PRODUCCION FOX MOVIETONE

HOY PRADO
1.30, 3.15, 5.15, 7.15, 9.15 30-40-60-80-20
ALGO DISTINTO. ALGO NUEVO.
El cine sonoro hace revivir en la mente del público, el recuerdo de la magnífica actuación de JANET GAYNOR y CHARLES FARRELL, en la monumental producción dramática que los elevara a la categoría de estrellas.
Usted vió "EL SEPTIMO CIELO" silente.
Véala ahora sincronizada, porque sus méritos artísticos e interpretativos, acreciéntanse en proporción insuperable.
WILLIAM FOX presenta "EL 7º CIELO"
FE AMOR VALOR SON LAS BASES PRINCIPALES DE ESTA GRAN OBRA MAESTRA
CON JANET GAYNOR CHARLES FARRELL
Junio 30: "COBARDIAS" por Ben Lyon y Dorothy Revier.

CAMPOAMOR
30 40 60 Niños 20
HOY
30 40 60 Niños 20
1½ 3½ 5½ 7½ 9½
PECNO COMMERCIAL FILM presenta la producción basada en la novela de HENRY BATAILLE
LA VIRGEN LOCA
"La Vierge Folle"
con JEAN ANGELO SUZY VERNON
Una pasión demasiado fuerte
Un corazón demasiado frágil

M.E.C.D. 2016

S. A. PARA LA VENTA EN CUBA DE PERFUMERIAS FINAS — HABANA

¿Va su hija a la escuela con regularidad?

Muchas muchachas faltan a la escuela algunos días de cada mes por enfermedad, lo que, en la mayoría de los casos, es innecesario porque tanto las jóvenes como las mujeres de edad, pueden fortalecerse con el Compuesto Vegetal de Lydia E. Pinkham.

Exija este empaque.

Los muchachas que sufren de agotamiento, insomnio, nerviosidad y falta de apetito, recobrarán nueva fuerza y vigor con el

Compuesto Vegetal de Lydia E. Pinkham

Su hija merece lo mejor en la vida.

De venta en todas las farmacias.

LA SANIDAD Y EL ALCANTARILLADO

El acometimiento en el de Camagüey.—Hay que actuar

Los doctores Victoriano Rodríguez Barahona y José Acosta, representantes a la Cámara por la provincia de Camagüey, acompañados por una comisión de propietarios y maestros plomeros de la capital de aquella provincia, se entrevistaron ayer con el Director de Sanidad, doctor Fernando Rensoli y Machado, solicitando del mismo autorización para iniciar los acometimientos de los servicios sanitarios a la nueva red del Alcantarillado.

Terminada la reunión el doctor Rensoli declaró a los periodistas que no autorizaría los acometimientos de los servicios sanitarios a dicho alcantarillado hasta que el Departamento de Obras Públicas no hiciera un tanque o pozo de decantación aunque sea provisional para las excretas, pues de lo contrario no contaminarían las aguas de los ríos, arroyos

NOTICIAS QUE INTERESAN A LOS CHOFERES

TRASPASOS DE AUTOMOVILES

En el Municipio fueron legalizados ayer los siguientes:

Lawrence B. Ross Corp. a María Sánchez Fernández, dos Chevrolets capas 38257 y 37922; Josefina y Carmen Ussia a Eloy Fernández García, un Marmon chapa 7879; Imperial Auto a José Hasea, un Chandler chapa 47988; Alejandro Calvo a Matías Bericiartu y Cué, un Chevrolet, chapa 20936; Antonio López Bahamonde a León E. Granstein, un Chevrolet chapa 7985; Guillermo Peña a Matías Ramírez y Hno. un camión Dodge Brothers chapa 62123; Ortega y Fernández a José María Valea un Ford chapa 2061 y a José A. Villaverde un Fiat chapa 43898; Compañía del Auto Universal a Bernardo Sánchez Zayas, un Buick chapa 29716; León E. Granstein a Mario Valdés Pérez un Elcar chapa 37965; Pla Aixalá a Federico Cordillo, un Pontiac chapa 7930; Luther Quinlan a Evaristo García, un Buick chapa 37539.

AUTOMOVILES A LOS FOSOS

La tercera estación da cuenta a la Alcaldía de la remisión al depósito municipal del automóvil Buick 39312, manejado por Eulogio Salgado y López, careciendo del certificado de circulación.

La quinta estación informa la detención con respecto a la cuña Ford 1870, cia de Dios, por falta de chapa y circulación, y el automóvil Hudson 39597 por estar en pésimo estado.

Igual informe remite la novena estación con respecto a la cua Ford 1870, que estaba abandonada en 4 entre 3 y 5.

ASUNTOS INFORMADOS POR LA POLICIA

Por la Jefatura de Policía se dió cuenta al Municipio de estos particulares:

Que puede atenderse la solicitud de los señores Chagan Siem y Hno. de Amistad 76 y de Sabori y Hno. de Quiñones 22, para estacionar carros y camiones frente a esos lugares y que no debe accederse a lo pedido por el señor José Ly para estacionar un carro frente a la casa San José 58.

ABONO DE DIFERENCIA DE CUOTA

La Dirección del Fondo Especial de O. P. pide a la Alcaldía le informe si los señores José Braojo, José Segredo— segundo teniente del ejército—y Ezequiel Revilla García han abonado las diferencias de cuotas que resultan de la inscripción de sus respectivos automóviles, y si en un plazo de diez días no cumplen esa disposición, que se proceda a remitir al depósito municipal los referidos vehículos.

La propia oficina interesa se le diga si el señor Francisco Matellanes realizó la inscripción definitiva del ómnibus Ford motor 3227969 y en caso contrario que se envíe a los fosos.

los tiranos del hogar

¡QUE ALEGRÍA verlos siempre sonrientes, saludables! Lo principal es evitarles molestas irritaciones. ¿Como? Rociando el tierno cuerpecito con Maizena Duryea cada vez que se bañe al nene o se le cambien pañales. La Maizena Duryea absorbe la humedad y deja el sonrosado cutis terso y fresco, lo que evita las irritaciones. La Maizena Duryea puede ponerse con toda confianza en el delicado cutis del nene.

F. A. LAY.
Apartado 695, Habana

MAIZENA DURYEA

HABANERAS

(Viene de la página SIETE)

CONSERVATORIO IRANZO

LA FIESTA DEL NACIONAL

Un grupo animado.
Característico.
Aparece a la cabeza de estas líneas como **souvenir** de la gran fiesta del Conservatorio Iranzo.
Fiesta reciente.
En el teatro Nacional.
Se admiran en él los personajes de la zarzuela **Agua, Azucarillos y Aguardiente,** que figuraba en el programa.
Están también, confundidos, los intérpretes de **El Santo del Abuelo,** comedia con la que finalizó la velada.
Fué un gran éxito.
Bajo todos sus aspectos.

LA COLONIA CUBANA EN ALICANTE

Leo y copio:
En un diario levantino.
—"En conmemoración de la fecha gloriosa de la instauración de la República de Cuba se ha celebrado un magnífico banquete organizado por los dignos representantes del Consulado de Cuba en Alicante.
En el hermoso y amplio salón restaurant del balneario **Diana,** artísticamente adornado con banderas de Cuba y España, palmeras y flores en profusión, dió comienzo el banquete.
La Presidencia la ocupaban los caballerosos y correctos señores Cónsul y Vice-cónsul cubano, y alrededor la numerosa colonia cubana que reside en Alicante.
El menú exquisito.
A base de platos cubanos.
Los brindis elocuentes en amor a la patria, votos por la prosperidad y desarrollo de las riquezas de Cuba.
Muy aplaudidos el Cónsul y Vicecónsul señores Alfonso Fernández Sarrasí y Rafael Menacho Vicente.
Una afamada orquesta amenizó el acto con selectas piezas de su repertorio y los comensales, de pie, ovacionaron las vibrantes y patrióticas notas del Himno Bayamés, dándose vivas a la República de Cuba y al Jefe del Estado, Honorable General Gerardo Machado y Morales, digno y patriota cubano, que rige por cauces serenos los destinos de la hermosa Perla Antillana.
Resumen: Unas horas agradabilísimas con el grato recuerdo de la patria lejana, tanto más querida cuanto más distante se encuentra."
¡Enhorabuena a todos!

AURELIA CANCIO RUBIO

En el Conservatorio Pastor.
Lucidos exámenes.
Los llevó a cabo en días pasados la gentil y distinguida señorita Aurelia Cancio Rubio.
Exámenes de Piano.
Del último año.
Obtuvo el título de graduada, con nota de Sobresaliente, además de la Excelencia.
Por semejante éxito muéstrase muy satisfecha, muy complacida, su profesora tan competente, la señora María Aday viuda de Gómez Alfau.
¡Enhorabuena!

ALEGRIAS DE UN HOGAR

Glorias y venturas.
En la dulce paz de un hogar.
Ha dado a luz con toda felicidad un hermoso niño la joven y distinguida señora Enriqueta Elías Huguet de Simó.
El tierno baby, que ha venido a colmar la dicha de unos padres, llena de regocijo a la amantísima tía, la bella y gentilísima Isabelita Elías.
Se sienten muy complacidos.
Muy felices.

ANA MARIA BORRERO

Rumbo a Nueva York.
Por la vía de Key West.
Embarcó ayer, según acostumbra todos los años, Ana María Borrero.
Tomará el sábado en aquel puerto el vapor que ha de conducirla a Europa.
Se dirige a París.
Para volver en el otoño.

LA REVISTA DE LOS NIÑOS

Un cuaderno precioso.
Interesantísimo.
Es el que acaba de publicar **Mañana,** la revista de los niños, correspondiente al próximo julio.
Texto e ilustraciones.
Todo es de interés.
En primer término trae un artículo del siempre querido Héctor de Saavedra que es la historia de una gata de tejado con el nombre de **Virulilla** que rebosa sentimiento y amenidad.
El animalito, que aún vive, encontrará su eterno reposo en **Bagatelle** «en un rinconcito a la sombra de un árbol', donde ya duermen algunos de sus hijos.
Firmado por Renée Méndez Capote de Solís, la culta e inteligente escritora, aparecen unas páginas de acentuado sabor histórico.
Hay un cuento muy curioso, interesantísimo, **Hans el Noruego,** de Sarah Isalgué de Massiq.
Margot Ros.
Llena una plana.
Figura el retrato con una expresiva nota al márgen hablando de la precoz pianista en cuyo honor se organiza la gran fiesta artística del tres de julio en el Auditorium.
Y entre otros trabajos del texto, el artículo brillantísimo **Viajes a otros Países,** de la ilustrada doctora Estela Agramonte.
El **clou** del número de **Mañana** es la información gráfica de la fiesta celebrada recientemente a beneficio de las Siervas de San José.
Fiesta que bajo la dirección de la señorita Margot Párraga culminó en un acontecimiento.
Aparecen grupos.
En páginas diversas.
Las fotografías, procedentes todas de **El Encanto,** merecen elogiarse por su limpieza y precisión.
De Massaguer la portada.
Muy oportuna.
Y también del genial caricaturista la plana de Las **Aventuras de tres Mosqueteros,** tan regocijada, tan divertida.
En fin que ha superado esta edición de **Mañana** a todas las publicadas anteriormente.
Acreedoras son a todo género de felicitaciones las señoritas Freyre de Andrade, Conchita y María Teresa, por el auge alcanzado.
Una bella revista.
Digna de su representación.

(Continúa en la pág. ONCE)

VEA NUESTRA VENTA ESPECIAL
DE ARTICULOS REBAJADOS POR BALANCE DE $1 A 5 PESOS.

CON TALLERES PROPIOS — JOYERIA "EL GALLO" Cubana

Joyeria "El Gallo"

«La Estrella de Italia», Compostela 46.

San Rafael e Industria

BAÑOS

Baños de Vapor para la obesidad. Baños sulfurosos para el reumatismo.
Igual que en San Diego. Masajes.
REINA 26. (Antigua casa de VALDESPINO).

AUTOMOVILES CIRCULADOS

Por transitar con exceso de velocidad, fueron denunciados por la policía en el día de ayer, los automóviles siguientes:

DE LAS ESTACIONES

47728, en la esquina de Oficios y Leonor Pérez, por el vigilante 1871, G. Arcos.

38263, en la esquina de Varela y E. Villluendas, por el vigilante 1668, de la quinta estación.

DE TRANSITO

411, en el Parque del Maine, por el vigilante 332, cuyas generales no constan.

DE LOS EXPERTOS

60973; 48153; 62373; 40792; 48014; 9426; 47401, en la esquina de 23 e Y, por el Experto Fernández de Lara.

DE LA SEXTA ESTACION

60672 y 62546, camiones en la esquina de M. Gómez y San Nicolás, por el vigilante 39 F. González.

21586, en la esquina de M. Gómez e Indio, por el mismo vigilante.

98 de la empresa Cuba y 10, Mantilla en la esquina de San Nicolás y Anton Recio, por el vigilante 39, F. González.

61161, camión del DIARIO DE LA MARINA, a las siete y veinte de la mañana en M. Gómez entre Indio y San Nicolás, por el vigilante 39, F. González.

69, Cuba y 3, Mantilla en la esquina de M. Gómez y San Nicolás, por el vigilante 39 F. González.

SERAN OIDOS LOS OPTOMETRISTAS

Por el Secretario de Sanidad. Ascenso y nombramientos

El doctor Fernández, Secretario de Sanidad y Beneficencia, recibirá mañana viernes a las cuatro de la tarde a los dos presidentes de las sociedades de optometristas que van a exponerle sus puntos de vista contra el Reglamento aprobado por la Junta Nacional de Sanidad, el cual el DIARIO DE LA MARINA publicó hace varios días.

No sancionará el señor Secretario de Sanidad la resolución de la Junta hasta tanto no oiga a los recurrentes.

NOMBRAMIENTOS

A propuesta del señor Secretario de Sanidad y Beneficencia el Honorable señor Presidente de la República firmó ayer un decreto ascendiendo al cargo de Auxiliar de Cirugía del Hospital de Alienados de Cuba (Mazorra) al doctor José Randín, con el haber anual de $2.400.00 y para la plaza que desempeñaba de médico en dicho establecimiento al doctor Marcelo Caturla y para la de éste al doctor Agustín Abril.

CONTESTACIONES A LA A. FEMINISTA

Opiniones de E. J. Varona, Averhoff y Bravo Correoso

A la Comisión de Sufragio de la Alianza Nacional Feminista.

Tengo el honor de contestar las preguntas que se ha servido hacerme esa respetable Comisión:

A la 1ª — ¿Es usted partidario del voto integral para la mujer cubana?
—Lo soy.

A la 2ª. — ¿Qué razón da para apoyarlo?
—Porque pesan sobre la mujer las fismas cargas sociales que sobre los hombres. Porque en el gobierno y la administración ha demostrado la misma capacidad y la misma incapacidad que los hombres. Porque llevarán al menos a los asuntos públicos puntos de vista diversos de las miras de los hombres. En fin, porque hagamos algo nuevo en este mundo tan viejo.

A la 4ª — ¿Qué está dispuesto hacer en pro de sus convicciones?
—Lo que he hecho siempre: abogar por la igualdad, de palabra y por escrito.

Muy atentamente.

Dr. Enrique José Varona.
Habana, 14 de Mayo de 1930.

Mi opinión acerca de las razones que asisten a la Alianza Nacional Feminista, en sus aspiraciones a obtener el voto integral para la mujer cubana, así como de mi buena disposición en favor de estas convicciones, creo innecesario ratificar, ya que en toda oportunidad he prestado mi apoyo y calor a tan justos ideales, los que ahora con mucho gusto les reiteró.

Con la mayor consideración.

Dr. Octavio Averhoff.
Sec. de I. Pública.

—¿Es usted partidario del voto integral para la mujer cubana?
—Sí, señor.
—¿Qué razones da para apoyarlo?
—Las que expuse en mi discurso del Senado, defendiéndolo, cuando años atrás, se discutió el asunto.
—¿Qué está dispuesto hacer en pro de su convicción?
—Como Senador, votarlo.

Sr. Antonio Bravo Correoso,
Senador de la República por Oriente.

INDISPENSABLE EN VERANO
MAGNESIA SARRÁ
Sabrosa-Espumante-Anti-ácida
Inmediatamente alivia:
Jaquecas, Mareos, Acedías.
ASEGURE UN DIA FELIZ
Todas las mañanas tome una cucharada
DROGUERIA SARRÁ
LA MAYOR

GRANDES VENTAS ESPECIALES
SOLO POR 3 DIAS
JUEVES, VIERNES Y SABADO
Holán Blanco de Puro Hilo
$3.25 1 pieza
Con 10 varas y vara de ancho
Su precio en cualquier parte es $5.00
LA ELEGANTE
Neptuno 48 casi esquina a Aguila y Muralla esq. a Compostela

WARNER STVDIO
retratos de arte
PAUL WARNER - FOTOGRAFO
CARLOS VARELA - DIBUJANTE
o'reilly 114. tle. m-1256

Pase Una Temporada Agradable en
THE CARY COTTAGES
(Richfield Springs, New York)
Muy Conocido de las Familias Cubanas
Situación inmejorable. Temperatura ideal. Aguas excelentes. Establecimiento modelo de Baños Sulfurosos
Con un Presupuesto Módico Puede Usted Pasar una Temporada Encantadora
Pida Informes a J. D. Cary, Richfield Springs, New York

¿HAY EN SU CASA CUCARACHAS?
USE EL
EXTERMINADOR DE CUCARACHAS
$1000.00 DE GARANTIA
Y ACABARA CON ELLAS
De venta en la - FERRETERIA "MONSERRATE" - O'Reilly 118 y 120

Productos "Kolonia" de Crusellas

El éxito sin precedente de nuestros productos "Kolonia" puede sintetizarse del modo siguiente: porque cada uno en su calidad es inmejorable; porque son vendidos a precios realmente populares y, finalmente, porque hemos hallado la fórmula perfecta del olor a Colonia, tan grato en Cuba.

Nuestros artículos se venden en las farmacias, sederías, tiendas de perfumería y en los Salones de Exposición de Obispo 88 y Monte núm. 310.

Comp. Nacional de Perfumeria
Industria totalmente Cubana.

TRIANON

Precioso estilo en blanco y beige y en beige claro con oscuro, con pequeñas perforaciones de gran novedad.
$5.50
Hnos. ALVAREZ
Neptuno y San Nicolás
Telf. A-7004

Flores
La Flor Cubana
Confíenos su orden y saldrá complacido
10 de Octubre 332
Telef: I-5111 o I-4188

Hotel **SAN LUIS**
BELASCOAIN 5

TELEFONO { U-1081 U-1082
ALCOBA SALETA BAÑO } $30 MENSUALES

MARINA
la popular opera española será
cantada en la
PLAYA DE MARIANAO
Espectáculo igual al celebrado en la
Playa de Lloret, de Barcelona.
Orquesta de 40 Profesores, 30 Coristas
Concurso de Belleza. El público actuará de Jurado.
Bellísimas Bañistas.
Iluminación y Fuegos Artificiales.
Baile con 3 Orquestas hasta las 5 de la mañana.
Sábado 18 de Julio a las 9 p. m.

Suscríbase al DIARIO DE LA MARINA

M.E.C.D. 2016

PEMARTÍN
VERMÚ
Tinto.
Blanco seco. Blanco dulce.
COÑÁ
Especial. Tres Uvés. Viejísimo.
VINOS GENEROSOS
Dulces. Amontillados.
Agentes: S. Santamaría y Ca.
San Ignacio 18.-Habana
Distribuidores:
los ALMACENES
Mujeres y Pemartín, hasta el fin...

Cartel del Día

TEATROS

PAYRET.—9: Revista de actualidades españolas; comedias cinematográficas; Block Notes; Belleza.

MARTI.—9: Eureka; Carnet Parisién.

ALHAMBRA.—Primera tanda: La Terrible Americana. Segunda: Karikakto. Tercera: Las Impresiones de Pepín.

CINEMATOGRAFOS

MODERNO.—Matinée y noche: Fausto; Prisioneros de la vida; revista de asuntos mundiales; una comedia.

CAMPOAMOR.—Matinee y nocturna: Fuera sombreros; comedias; Un convenio con el diablo; revista de actualidades.

EDEN.—Matinee y noche: Revista de actualidades; Dichosas vacaciones El alma del periodismo; números por Mariano Meléndez y Lola Cordobesita.

STRAND.—Matinee y noche: Cintas cómicas; El ángel pintado; Gato Loco; El Perro de Baskerville; revista de actualidades.

NORMA.—Matinee y noche: Revista de actualidades mundiales; Solos en una isla; La Calle del Azar; cintas cómicas.

TRIANON.—5 y 15; 8 y 15 y 9 y 45: Revista de actualidades mundiales; Ensueños.

LIRA.—Matinee y noche: Revista de actualidades; cintas cómicas; La canción del alma; Un momento de locura.

RIVOLI.—5 y 30: Revista de actualidades mundiales; Ensueños. 8 y 30: La mano del pulpo; Ensueños.

OLIMPIC.—Matinee y noche: Cintas cómicas; Los tres mosqueteros; La coqueta.

CUBA.—5 y 15 y 8 y 15: Revista de actualidades; cintas cómicas; La dama con piel de tigre; Rapsodia Húngara.

SALON ROJO.—Matinee y noche. Revista de actualidades mundiales; comedias; Rapsodia Húngara; La mujer y el muñeco.

NEPTUNO.—Tarde y noche: Días venturosos; Revista de actualidades; La estación de gasolina, cintas cómicas.

REGINA.—Matinee y noche: Películas sincronizadas; comedias; variedades musicales; La canción del alma; El ardiente árabe.

RIVIERA.—Matinee y noche: Cintas cómicas; El Emden o El titán de los mares.

INGLATERRA—Matinee y nocturna: El amor de tía; La dama con piel de tigre; Una mujer de París; cintas cómicas.

FAUSTO.—Matinee y noche: Cintas cómicas; El rey de la selva; revista de actualidades.

ENCANTO.—Matinee y noche: Revista de actualidades; El pirata enamorado.

UNIVERSAL.—Matinee y nocturna: El nuevo despertador; Luna de miel; episodio 11 de Tarzán el Magno; El gavilán y la paloma.

WILSON.—Matinee y noche: Revista de actualidades; Los incorregibles Mawas; El infierno del amor; cintas cómicas.

LARA.—Matinee y noche: Revista de actualidades; Desfile caballeresco; A la cárcel con ella; cintas cómicas.

IMPERIO.—Matinee y noche: Cintas cómicas; La flecha del fantasma; El circo maldito; revista de actualidades.

VERDUN.—Matinee y noche. Revista de actualidades; La musa roja; Perdón merecido.

Gacetillas

GRAN TEATRO NACIONAL

Theatrical Ten Cents Co. desde el sábado

El próximo sábado, es decir, pasado mañana, se inaugura en el Nacional la temporada de verano de la Empresa Theatrical Ten Cents Co., que tantas simpatías tiene en el público habanero, por su liberalidad en los precios y por la magnífica organización de sus espectáculos a estilo americano.

Se propone esta Empresa, como en años anteriores, presentar su espectáculo continuo de revistas, variedades, películas, jazz band, orquesta y demás atractivos al precio de veinte centavos entrada y luneta, en programa contínuo, de modo que el público pueda entrar y salir en el teatro cuando lo desee. Muchos han querido imitar este sistema; pero con malos resultados por falta de organización y elementos para ello.

El primer boceto de revista que se estrena se titula CARTONES VANGUARDISTAS; y en sus cuadros toman parte artistas de tanto renombre y mérito como Carmita Ortiz y Julio Richard; Elia de Granados, la genial bailarina española; el tenor Miguel de Grandy; la Jazz Band Melody y varios duettos y excéntricos, además de un cuerpo de baile compuesto de lindas muchachas sugestivamente ataviadas y una nutrida orquesta.

La inauguración será el sábado a las ocho de la noche; pero los demás días actuará el Theatrical Ten Cents desde las tres de la tarde, a excepción de los domingos, en que habrá matinée especial dedicada a los niños desde la una.

Estos programas de los domingos son solamente de risa con películas cómicas y números especiales para la infancia.

El precio será siempre veinte centavos.

1343 1d 26

TRIANON

Hoy es el último día que se exhibe la grandiosa película sincronizada «Ensueños». — Mañana, «Vida Nocturna», comedia hablada en español. — El sábado, «Dinamita», obra valiosa de Cecil B. De Mille

En las tandas de cinco y cuarto, ocho y cuarto y nueve y cuarenta y cinco se exhibirá por última vez la extraordinaria producción sincronizada de la Fox, interpretada por Janet Gaynor y Charles Farrell, titulada, «Ensueños».

Luneta: 30 centavos en 5 y cuarto, en 5 y cuarto; 40 centavos en las tandas de 8 y cuarto y 9 y tres cuartos.

Cuando usted desee saber algo relacionado con Trianón llame al F-2403

Mañana, «Regalo de Boda», cinta sincronizada, por Bárbara Kent y Joseph Schildkraut. Además se exhibirá la comedia hablada en español, «Vida Nocturna», por Stan Laurel y Oliver Hardy.

Domingo y lunes: «El Dandy», una preciosa obra del cine sonoro con Aileen Pringle y Harry Richman en los roles principales.

1248—26 Jun.

"AMOR Y CHAMPAGNE", EN RIALTO

El próximo sábado 28, día de moda, en el teatro «Rialto», será presentada por primera vez en Cuba, la grandiosa creación cinematográfica, «Amor y Champagne», que interpretada por el apuesto galán Ivan Petrovich y la sugestiva y bella actriz Agnes Estherazy, hacen sea esta cinta, una verdadera joya del silente arte. Su intenso argumento, basado en la vida de un Don Juan, que huye a un retiro lejano, es allí donde conoce a Sybill, una linda muchacha que se ha enamorado de él, y avisada la mamá de ésta, una mujer de treinta y cinco años, que conserva toda la fuerza de su extraña belleza; se decide a ponerse en marcha para buscar a Sybill, y llega por la noche al hotel, donde ésta reside. Como es un poco tarde, Sybill está acostada, y la madre, se encuentra en el Lobby con Fritz, a quien reconoce como un antiguo novio que tuvo. Este, siempre impetuoso y enamorado, encuentra tarea agradable renovar sus relaciones amorosas con su antigua amiga, y ella, le hace el juego, porque siempre le interesó este hombre. Sybill al despertar, lo primero que hace es visitar a su madre en su habitación, con el fin de saludarla y contarle como marchan sus amores, irgiéñoala al mismo tiempo para que se vista y arregle con el fin de presentírselo. Bajan al fin, y cual no sería la sorpresa de la madre al constatar que el novio de su hija, es el hombre que a ella le interesa. De ahí en adelante, toma tal magnitud la cinta «Amor y Champagne», que usted no debe dejar de ver, para saber como terminó esta inesperada entrevista.

1272—26 Jú.

NEPTUNO

ULTIMO DIA: «DIAS VENTUROSOS». Hoy serán las últimas exhibiciones de «Días Venturosos» en «Neptuno», además a petición «Fox Follies 1929». — Por fin mañana: «Las Explotadoras de Broadway» la mejor película sonora del año.

La matinée contínua de 2 a 7 p. m. comienza en «Neptuno» con la variedad Vitaphone «Red Uichols»; después «La Estación de Gasolina», comedia Metro, toda hablada en español; «Días Venturosos», la gran película de la Fox con Charles Farrell y Janet Gaynor y por último «Fox Movietone Follies 1929» por todas las estrellas de la Fox. 20 centavos antes de las 4 p. m.

A las 5 y cuarto y 9 y media, «Días Venturosos», por Charles Farrell, Janet Gaynor y todas las estrellas de la Fox y «La Estación de Gasolina».

Suprimidos los pases. Luneta: 30 centavos.

A las 8 y cuarto comienza Fox Follies 1929», pjor Lola Lane y Paul Page.

Mañana; «Las Explotadoras de Broadway», canciones, bailes, 500 girls, toda en colores. Suprimidos los pases. Además de «Las Explotadoras de Broadway» se exhibe «La Musa Roja», por Lila Lee.

«Redención» el día 3.
«Ensueños», el día 30.
«El Desfile del Amor», el día 1.
«Río Rita» el día 2.

1255—26 Jun.

CINEMA RIVIERA

Hoy: El Emden o El Titán de los Mares, por D. Benzle y Willy Kaiser.

En los turnos preferentes de hoy El Emden o El Titán de los Mares, por D. Benzle y Willy Kaiser; película de un argumento interesantísimo y que obtuvo un gran éxito en su estreno, ayer.

El viernes un grandioso estreno: el de DIAS VENTUROSOS (Happy Days) por la linda y dulce Janet Gaynor y el apuesto actor Charles Farrell.

El sábado y domingo nuevas exhibiciones de DIAS VENTUROSOS, por Janet Gaynor y Charles Farrell; completándose el programa con un Noticiario Fox Movietone y una variedad Vitaphone.

En la matinee del domingo 29 un regio programa exhibiéndose EL HIJO DE LA SOMBRA por Creighton Hale; LA DAMA CON PIEL DE TIGRE por Ellen Kitcher; episodios 5 y 6 de LOS MISTERIOS DEL BARRIO CHINO, VIDA NOCTURNA por Stan Laurel y Olive Hardi (hablada en español); un Noticiario Fox Movietone y una variedad Vitaphone.

En la próxima semana dos monumentales estrenos: LAS EXPLOTADORAS DE BROADWAY y REDENCION por John Gilbert y Renee Adoree.

Muy pronto: LA DAMA MISTERIOSA por Greta Garbo (sincronizada); LA HERMANA BLANCA por Lillian Gish y Ronald Colman; EL SEPTIMO CIELO por Janet Gaynor y Charles Farrell (sincronizada) y PARIS por Irene Bordoni.

1257 1d 26

TEATRO WILSON

Gran temporada de verano a base de función corrida de 2 a 7 p. m., y de 8 y media a 11 y media p. m., rigiendo los precios de 10 centavos niños y 20 centavos mayores.

Ventilación especial, que permite al respetable público disfrutar de temperatura invernal en la sala de proyecciones, en esta época del año.

Para hoy, magnífico programa especial, con la comedia «Los Incorregibles» por Charles Chase; y las producciones «Mawas», narraciones y aventuras de las cacerías de fieras en Africa; y la magnífica super producción joya, interpretada por Olga Teschakowa y Hans Stuewe, titulada: «El Infierno del Amor».

A las cinco y cuarto, la comedia «Los Incorregibles», por Charles Chase; y la super atracción de aventuras, y cacerías de fieras en Africa, «Mawas».

Por la noche, el mismo programa de la matinée, proyectándose en último turno, «Mawas».

Mañana, «La Dama con Piel de Tigre», por Ellen Richte y Robert Armstrong; y «Una Mujer de París» dirigida por Charles Chaplin.

Sábado entrante, programa especial, con el estreno de la super excelsa producción, «Ensueños», por Janet Gaynor y Charles Farrell.

Domingo próximo, programa monumental, con el estreno de la obra máxima de Cecil B. de Mille, «Dinamita», por Conrad Nagel.

1252—26 Jun.

Para ELLOS y Para ELLAS

CONSULTORIO POR LA DOCTORA HERMINIA PLANAS

SECRETOS DE UNA PARISIENSE. CONOCETE A TI MISMA.

Estimada amiga:

Combinando franjas de organdí y de tul de un mismo color, Drecoll Beer ha creado este modelo encantador para la muchacha de poca estatura. Muy distinto resultado que si las bandas alternaran en color contrastante. ¡Lo que arruinaría sin esperanza de parecer más alta!

Suya, **LETICIA.**

TRISTE CAMPANA

Ya otra alba nueva y diáfana sonríe
y más bella que ayer, borra y deslíe
el támiz de la niebla en sus fulgores:
todo en la tierra, palpitando, ríe,
todo alegría expande en sus rumores.

Sólo en mi pecho hay alguien que no (asiste
desde que tú, para mi mal, te fuiste
al jubiloso y general concierto:
¡Mi pobre corazón cansado y triste
que late, sin cesar, tocando a muerto!

AFTERMARCH.

EL DEBIDO CUIDADO DE LOS OJOS

La mayor parte de las personas poseen un ojo más débil que el otro. Eso lo podemos averiguar fácilmente. Mire usted fijamente un objeto con uno de sus ojos solamente y luego repita la misma operación con el otro hasta que descubra cuál de los dos es el más fuerte. Trate entonces de desarrollar el poder de visión en el ojo más débil. Evite hacer cosas que puedan redundar en perjuicio de sus ojos, tales como leer con escasa luz o con luz demasiado brillante. No permita nunca que una luz muy viva le dé directa tienen su origen en la médula espinal.

Muchas de las enfermedades de la vista tamente en los ojos. Procure siempre que la luz que ha de iluminar la página que lee usted sea colocada detrás de usted.

En numerosos casos, los niños después de pasar el sarampión padecen de enfermedades en la vista como consecuencia de éste. El esfuerzo excesivo a que muchas personas someten la vista causa fuertes dolores de cabeza. A veces, los músculos fatigados son la causa de que los ojos también se resientan.

Uno de los mejores medios para corregir el cansancio de los ojos es mirar hacia los objetos lejanos. Cuando nuestra vista se ha fijado continuamente en objetos pequeños, la sentimos fatigada. Cuando la enfocamos en la lejanía, experimentamos una sensación de alivio.

Hay colores que son beneficiosos a los ojos. El color verde oscuro es tal vez el que mayor descanso ofrece a la vista. De ahí que sea muy provechoso cuando nos sentimos un poco fatigados por la lectura fijar nuestra vista en los árboles.

Para tener ojos brillantes y fascinadores, lo principal es cuidarlos con esmero, pues por bellos que unos ojos sean, no pueden ser atractivos si se hallan enrojecidos o enfermos.

UNA ESTADISTICA CURIOSA

Es muy sugerente la estadística que se lleva en Francia acerca de las víctimas que el rayo produce y de los estragos que ocasiona. Cada año se hace en Francia, desde 1863, una estadística, la cual publica el ministerio de Justicia.

Durante el siglo último, 10,000 individuos perecieron carbonizados en Francia. Los años en que hubo menos cantidad de estas muertes fueron los de 1874, 1892 y 1893, durante los cuales sólo murieron 175, 174 y 155, respectivamente. Estos años fueron los que tuvieron estios más cálidos y tempestuosos. Los países montañosos y las regiones donde la densidad de población es mayor son los más castigados.

La proporción de muertes, en relación con la desigualdad de población, muestra mejor aún la preferencia que manifiesta el rayo por los países montañosos. Mientras que en la Mancha sólo se cuentan un muerto por cada 26,000 habitantes, en el norte, uno por 14,000 habitantes y en el Somme, uno por 8,400.

Los hombres tienen peor suerte a ese respecto que las mujeres. Entre las 5,381 víctimas que hizo el rayo desde 1854, se cuentan 3,919 hombres y 1,462 mujeres, o sea cerca de tres veces menos. Esto es natural si tenemos en cuenta que el rayo, la mayoría de las veces, cae en los campos, y los hombres son los que, principalmente, trabajan en ellos. Y de estos hombres a aquellos que manejan instrumentos cuyos componentes atraigan el rayo.

BORINQUEÑA.— No se desconsuele, compre un jabón de huevo marca S. N. O y lávese la cara con él. Da frescura a la piel y la pone tersa. En LE PRINTEMPS, de Obispo y Compostela, hay una gran realización de esos jabones. Están dando la caja a un peso y 50 centavos. Le aseguro que quedará usted muy satisfecha, porque desaparecerán muy pronto esas incipientes arrugas y no se producirán otras. Este jabón maravilloso alimenta las células del tejido cutáneo y les da nueva vida y vigor, lo que hace que la epidermis recobre la tersura y elasticidad de la adolescencia.

ANECDOTAS

Si usted no se moviera...

Marcos Zapata, como estudiante, era una calamidad. Pasábase el año sin abrir los libros, y al final, en la época de exámenes, eran los apuros e indigestiones.

Una de las veces, en el examen, Marcos Zapata sacó del bolillero una bolita que ignoraba por completo. Así y todo, con verdadero desenfado, comenzó a hablar.

Al cabo, el catedrático, amoscado, le interrumpió, diciendo:

—Señor Zapata, está usted dando una en el clavo y cien en la herradura.

A lo que Marcos Zapata replicó:

—Mía no es la culpa... ¡Si usted no se moviera tanto!...

Crisanta — Su actual intolerancia tiene que ser una consecuencia natural postoperatoria y nada apresurará mejor un pronto restablecimiento que una esmerada alimentación, sobrealimentándose cuidadosamente para recuperar energías, tesoneramente. Tiene V. un fácil recurso para asegurarse adecuada nutrición, sin fatiga digestiva: el "MARSALA COMBI" único vino (de los más célebres italianos) que viene preparado con yemas de huevo, resultando delicioso al paladar y de rápida asimilación, estimulando poderosamente el buen apetito. Véalo.

AMY—Qué dice su médico? La pasta dentrífica ZIODINE (que encontrará en todas partes), contiene una buena proporción de yodo, por lo que está muy recomendada para fortalecer las encías lastimadas. Su efecto es fresco y astringente, muy agradable, especialmente después de las primeras veces que se usa.

FEMENINAS

Los fabricantes de vestidos de Chicago han celebrado una reunión en pro de la propaganda del piyama femenino, de dicha reunión ha surgido el siguiente manifiesto:

"El piyama es una prenda cómoda, elegante y capaz de admitir las modificaciones más sugestivas. Toda mujer debe usar piyama para varias horas del día. Especialmente para el desayuno no hay prenda más correcta y simpática que el piyama. A la hora del té un piyama lujoso de bellas sedas y bordados es el más bonito vestido de tarde. Para la playa no hay tampoco vestido más cómodo.

Esta prenda también es útil para bailes familiares. Queda exceptuado desde luego como vestido de noche.

F. F. — También puede V. hacer la compra del mes, calculando el consumo habitual y haciendo la compra del carbón necesario, a tiempo; pida precios al U-1836, a los señores Iglesias y Ca. que sirven bien.

CONSEJOS MEDICOS

Por el Dr. PEREZ BOUDET

Ex-Interno del Hospital de Emergencias. Médico del Departamento Forense de la Ciudad de la Habana. Especialista de las afecciones del Aparato Digestivo. GABINETE: PRADO 33, altos. Teléfono: A-7490.

(Diríjase la correspondencia al DIARIO DE LA MARINA, Prado 103, Dirección).

HERMINIA. (Santa Clara):

Nada más humano que su petición y nada más justo que complacerla, más usted que velando por la salud de su esposo, me dá a comprender que además de ser una buena compañera es una amantísima madre. La complaceré, si señora, pero como usted dice, aliviándole algo su caso, porque estos casos de enfermedades del aparato digestivo, requieren un plan de alimentación que por este medio no pue-

UNA TRISTE. (Trinidad):

Creo conveniente el que tome las Píldoras Helennianas pero con constancia, además de aplicarse diariamente una ámpula de Ovocolesterina y diez gotas de Sterogyl en un poco de caldo o agua, además cuando termine sus dos principales comidas tomará una cucharada de Somatose líquida en una copa de leche. Sólo réstame darle mis más expresivas gracias por todas sus bondades.

ANNIE. (Ciudad):

Su simpática cartica se encuentra en mi poder y antes que nada permítame el felicitarla por los exámenes que acaba de verificar. Hace muy bien en ser así, pues la vida es del que se ríe siempre y soy de los que no deben de tomarla en serio, más que en aquellos casos, donde realmente lo requiera. Ya que salió de sus exámenes porque no aprovecha para visitarme en mi gabinete? Salude á su buena amiguita Isabelita y dígale que celebro se encuentre tan bien como usted me dice. Sabe que siempre las recuerdo con cariño.

Gacetillas

TEATRO ENCANTO

MAÑANA: «PARIS»!

Por última vez será hoy exhibida en el teatro elegante de nuestras mejores familias la exquisita producción sincronizada de la Radio Pictures «El Pirata Enamorado», de la que son protagonistas dos grandes y fulgentes estrellas de la constelación cinematográfica: Rod La Rocque y Rita La Roy.

Abandona esta película el cartel de «Encanto», tras la función de hoy, para ser sucedida por un regio estreno de la First National Pictures: «París», el acontecimiento y la maravilla artística de 1930 en creaciones de su clase y a la que concede sus esplendorosas facultades Irene Bordoni, la estrella máxima de los teatros parisinos.

Con cantos, bailes y música, el más bello complemento de todas las artes, así como con las más fastuosas escenas en colores naturales, «París» habrá de ser, indudablemente, una producción llamada a conquistar las más entusiastas y fervorosas simpatías de nuestra afición.

1277—26 Jun.

CINE INGLATERRA

El coquetón y concurrido cinema de la calle de San Rafael, el más cómodo y ventilado de la Habana y el que mejores atracciones cinematográficas presenta en sus programas, a base de función corrida de dos a once y media p. m. rigiendo los precios de diez centavos niños y veinte centavos mayores.

Para hoy programa especial con la comedia EL AMOR DE TIA por V. Kent y las producciones LA DAMA CON PIEL DE TIGRE notable film especial de los Artistas Unidos, interpretada por Ellen Ritche y Robert Armstrong, y UNA MUJER DE PARIS, magnífica super film joya interpretada por Edna Purviance y Adolfo Menjou, dirigida por Charles Chaplin.

A las cinco p. m. la comedia EL AMOR DE TIA, por V. Kent; y la super producción por Ellen Ritche y Roberts Armstrong titulada LA DAMA CON PIEL DE TIGRE.

Por la noche el mismo programa de la matinee proyectándose en último turno LA DAMA CON PIEL DE TIGRE.

Mañana: Melodías de Broadway por Bessie Love y Charles King y El precio de la belleza, por Olga Baclanova y Livio Paganelli.

Sábado entrante: Ensueños, magnífica super excelsa producción interpretada por Janet Gaynor y Charles Farrell.

Domingo próximo programa extraordinario con el estreno de la obra máxima del gran mago de la cinematografía Cecil B. de Mille interpretada por Conrad Nagel, DINAMITA.

1259 1d 26

FAUSTO

«EL REY DE LA SELVA»

Un gran estreno, valorizado por cuanto destacan las más excepcionales creaciones cinematográficas, resultado de cuatro años de labor inquebrantable en los parajes agrestes de la selva africana con la expedición de Martín Johnson, señala para hoy, en sus tres turnos de costumbre, el Templo Máximo del Vitaphone y Movietone: «El Rey de la Selva», el más dantesco espectáculo de todos los tiempos, y la acción más emocionante jamás experimentada de cuantas hayan podido ser llevadas al campo maravilloso del cinema.

Recogidos al Movietone todos sus ruidos y efectos sonoros, que imponen a esta película una honda y suprema sensación de realidad formidable, y en la que se nos muestra a las fieras salvajes en sus luchas encenizadas impelidas por el hambre y el instinto de destrucción, todas las fuerzas de que nos sirviéramos para calificarla o considerarla resultarían vanas, incipientes y fútiles ante el cuadro prodigioso de su magnificencia de colorido escénico.

Selectas variedades de Vitaphone y una revista Paramount sincronizada figuran con «El Rey de la Selva», en el programa de cada turno.

1278—26 Jun.

"LOS PRISIONEROS DE LA MONTAÑA", EN RIALTO

Ya se aproxima la fecha del estreno de esta poya cinematográfica, que ha despertado inmenso interés, por detalles conocidos por la prensa extranjera que no tiene temor en asegurar, que «Prisioneros de la Montaña», es la película que más intensamente conmoverá al público de todos los continentes; la película que es increíble concebir como los protagonistas de esta producción, pudieron alcanzar alturas inaccesibles para la planta humana. Increíble, pero una verdad que brota de la pantalla. Podemos afirmar también nosotros, que la producción «Prisioneros de la Montaña», es algo que salta por encima de todo lo que la imaginación más portentosa pueda crear y que deslumbra hasta a la camera men más audaces. Nadie sabe como ha sido posible realizar esta película; hay situaciones en esta producción, que harán sentir al auditorio las más profundas emociones.

Para los primeros días de Julio, ha señalado la fecha de la presentación en Cuba de esta gigante obra del cinema, que hará época, en los anales de la cinematografía moderna. Es algo, tan sumamente grandioso, que se tardará muchos años en poder realizar algo semejante, y sus escenas, son tan realismo que emocionan enormemente.

1330—26 Jun.

TEATRO ALHAMBRA

Tres aplaudidas obras figuran en el programa de la función de esta noche en el alegre teatro de Consulado y Virtudes.

En la primera tanda: LA TERRIBLE AMERICANA.

En la segunda, KARIKATO.

Y en la tercera, LAS IMPRESIONES DE PEPIN; revista de actualidad que es el último gran éxito del aplaudido sainetero Federico Villoch, de Pepín Rodríguez y del maestro Jorge Anckermann.

Se ensayan varias obras cuyo estreno será en fecha próxima.

El primero de esos estrenos será la revista de actualidad EL PRINCIPE CAROLINO.

Sus autores son Gustavo y Carlos Robreño.

Nombres que son garantía de triunfo.

TEATRO IMPERIO

Consulado 116. — Teléfono A-5449
GRAN ORQUESTA Y VITAPHONE

Hoy como es tradicional ya en Imperio los jueves, será exhibida completa la sensacional serie en diez episodios titulada «La Flecha del Fantasma», serie que interpretan los más conocidos artistas de la pantalla en este ambiente de películas ellos son Leo Maloney, Jock Perrin, Yakima Cannut, Jack Dahugerty, Tom Santschi y la intrépida rubita Eileen Sewick.

El programa para hoy lo completan la entretenida producción por Marie Prevost titulada «El Circo Maldito». Una graciosa cinta cómica y revistas interesantes.

Los precios para hoy son como sigue: 10 centavos para la matinée y 20 centavos para la función de la noche en la que pagarán las damas 10 centavos.

Mañana, estreno «La familia fué París», por Will Rogers e Irene Rich «Mi Amigo el Diablo», por un reparto especial; «Fama y Fortuna», por Tom Mix; la cinta cómica «Todos a Bordo» y Revistas.

El sábado, gran estreno «Entre Madre y Esposa», y el domingo, estreno de la magnífica producción, «Secretos de Estado».

1273—26 Jun.

¡ERROR CRASO!

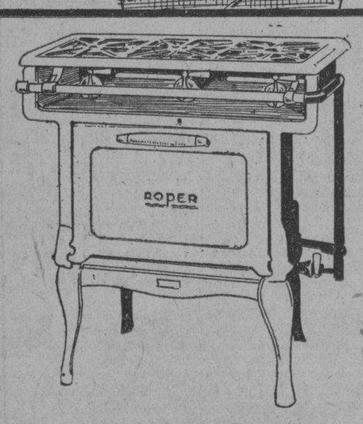

Suponer que las exclusivas ventajas que ofrece una Cocina de Gas no están al alcance de familias de recursos modestos, es un completo error.

Desde $29.75 en adelante, ofrecemos nuestras magníficas Cocinas de Gas.

ROPER

positivamente la mejor cocina que puede comprarse por su precio, y, lo que es aún más importante:

¡DOCE MESES PARA PAGARLA!

reduce a una insignificancia, el esfuerzo mensual que hay que hacer para adquirirla.

Visítenos

para convencerse personalmente de que el Gas puede rodearle de comodidades infinitas por solo un pequeño desembolso cada mes.

Galiano y Neptuno — Monte No. 1 J. del Monte 252

Cía. Cubana de Electricidad
A las Ordenes del Público

SUMMER CASINO

KENO DE $500

El viernes 27 a las 12 de la noche.

Separe su cartón con anticipación.

CABARET EN EL ROOF

Nutrido Show. Dos Orquestas.

Lujosos Omnibus de la Empresa Auto

Bus Amaro cada 15 minutos directamente del Parque Central.

ANUNCIESE EN EL "DIARIO DE LA MARINA"

para barros y eczema. Un activo fluido que ataca los gérmenes de la piel. Nunca ha dejado de producir excelentes resultados en el tratamiento de las afecciones cutáneas.
De venta en todas las buenas farmacias.

ARTERIO ESCLEROSIS
Es la enfermedad de la edad crítica con sus complicaciones frecuentemente fatales: Desarreglos nerviosos graves, Ataques, Apoplejía, Paralisis... que se puede evitar y hasta curar con
DICALIODE
Producto científico nuevo, de empleo fácil. Resultados seguros, confirmados por eminencias médicas francesas, haciendo una cura de 15 días cada 2 meses: un frasco basta para una cura.
Se halla en todas las buenas farmacias.
Laboratoires MAYOLY-SPINDLER
1, Place Victor-Hugo, PARIS

MÁS potencia . . . mayor eficacia . . . mayor duración; éstas son las cualidades que han dado la fama a las pilas secas Columbia de ser las mejores en el mundo entero.

LAS PILAS SECAS
COLUMBIA
TRADE MARK
—duran más

JOSE RUIZ. (Ciudad):

Si esas ámpulas a que usted se refiere lograron una curación en usted según me dice, creo conveniente que si se siente otra vez afectado de ella, se las vuelva a aplicar. Para su otra afección creo conveniente el que tome tres cucharaditas de Hexofán al día en agua y dos tabletas de los compuestos de Helmitol.

Unicos representantes en Cuba-DROGUERIA de JOHNSON. Obispo 30-Telf. A-2121 y A-7250

M.E.C.D. 2016

GRAN HOTEL "SAN CARLOS"
CIENFUEGOS, CUBA
UNICO DE PRIMER ORDEN
6 PLANTAS
SERVICIO DE ASCENSOR DIA Y NOCHE
SITUADO EN EL CENTRO COMERCIAL
LUJOSO ROOF GARDEN

EN BROADWAY

Las "estrellas" del cine y el teatro presentan una belleza de perlada blancura

Su piel y el aspecto de su rostro pueden poseer la misma fascinante belleza que ha hecho famosas a muchas "estrellas" del arte. Mediante el uso de la Crema Oriental de Gouraud se puede obtener fácilmente un cutis suave, muy delicado y de blancura marfileña. Esta crema imparte a la piel una belleza transparente, perlada y pura que hace que su aspecto se transforme como al toque de una vara mágica.

CREMA ORIENTAL de GOURAUD

brinda una belleza que perdura. No se borra, arruga ni mancha, y la transpiración no deja en ella esos bordes como de tiza que suelen observarse. Los efectos antisépticos y astringentes que ejerce ayudan a corregir casi todos los defectos del cutis. 82

Ferd. T. Hopkins & Son
New York Paris Montreal London

JABON CASHMERE BOUQUET DE COLGATE
USADO POR GENERACIONES DE MUJERES HERMOSAS

Cuando el calor aprieta . . . .

El calor, por lo general, ocasiona erupciones molestas. Rociando al nene con talco Johnson's se calma la comezón y deja una ligera capa lubricante que protege el delicado cutis contra el roce de la ropita. Esto alivia la erupción y ayuda a sanarla. Las cualidades sanativas del talco Johnson's se deben a la suprema calidad de sus ingredientes y a que es ligeramente antiséptico por estar boratado.

La casa Johnson & Johnson que desde hace medio siglo especializa en artículos sanitarios e higiénicos, prepara el talco Johnson's con los ingredientes más finos que se conocen.

Talco JOHNSON'S para el Bebé

Para que no haya peligro de resecar el tierno cutis del nene al bañarlo, use usted solamente el jabón Johnson's preparado especialmente para el bebé.

Es lo mejor para el nene y lo mejor para usted.

ESTOS SON PRODUCTOS DE Johnson & Johnson LA FIRMA DE CONFIANZA

PARA SUS NIÑOS
PARA PASEO

De glacé beis tono claro, suela flexible.
De glacé beis, tono más oscuro, suela flexible.

Medidas
2 al 5, $3.50 5½ al 8, $4.00 8½ al 11, $4.50 11½ al 3, $5.00

PARA LA PLAYA

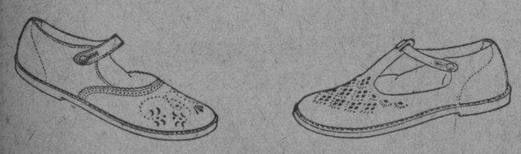

SANDALIAS EN TODOS LOS COLORES
a $2.00, $2.50 y $3.00.

"LA GRANADA"
San Rafael 14 y medio. (Industria y Amistad).

HABANERAS

(Viene de la página NUEVE)

SUNTUOSA BODA

ANOCHE EN EL VEDADO

Aida Camacho.
Linda novia.
Con la fe de su amor, grande y puro, unió anoche sus destinos a los del caballeroso joven José María Sorzano e Ibarra.

Boda suntuosa celebrada a las nueve y media en la Iglesia Parroquial del Vedado.

Numerosa la concurrencia.

Selecta y distinguida.

No he de pasar a describir la ceremonia, tan lucida, tan brillante, sin referirme antes al magnífico adorno floral del templo.

Obra era de **Milagros**, que obtuvo un triunfo grande y completo introduciendo el **art nouveau**, con gesto atrevido, en verbo de decorado.

Aquel adorno, del más puro sabor modernista, debido a la imaginación fecunda, a la exquisita inspiración del célebre artista belga Jacques Dimur, se denominaba **Mes roses a toi** y estaba dividido en dos partes.

La primera, comprendida del pórtico al presbiterio y llamada **L'avenue de fiance**, era una interpretación modernista de una avenida de la villa Borghese.

A la entrada, a cada lado de la senda de los novios, se veía un corazón como de cuatro metros de largo hecho de callas y dalias blancas.

De cada corazón salía hasta el altar una avenida bordada por doble cerca de **privet**

Avenidas rectas, entrecortadas a trechos por dobles cercas, afectando la forma de semicircunferencias.

En el espacio comprendido entre cada una de las dobles cercas, de la entrada al altar, crecían dalias rosadas, amarillas y blancas rodeads de rosas **Catalina Lasa.**

La segunda parte del adorno, llamada **Le rosier**, comprendía todo el presbiterio.

Un prodigio de exquisitez.

Y de espiritualidad.

Predominaban los colores verde, rosado y amarillo en tres tonos distintos.

Palmas arecas, kentias y crotos sobre el altar un tapiz precioso, cubriéndolo completamente.

Al frente, al pie del retablo, se veía un gran jarrón chino antiguo, rosado, que contenía un tallo gigantesco hecho con hojas de ficus amarillas, doradas y bronceadas.

El tallo sostenía una rosa monumental, de más de tres metros de diámetro, hecha con rosas rosadas en tres tonos distintos, las rosas **Catalina Lasa, Briarcliff** y **María Dolores**, dejando al centro un espacio del que surgía, como una milagrosa aparición, la imagen del Sagrado Corazón.

Tres grandes hojas parecían crecer del tallo.

De una de ellas, hacia la derecha, nacía una rosa de dos metros hecha toda de organdie en tres tonos de rosado e iluminada indirectamente con luz de luna y rosada.

De la hoja de la izquierda salía otro tallo que sostenía un botón de rosa de un metro de alto hecho también con las rosas **Catalina Lasa, Briarcliff** y **María Dolores** combinadas con organdie rosado a tres tonos.

Las palmas arecas parecían crecer junto a las columnas en forma escalonada, en tres planos distintos, completando aquel adorno original y suntuoso del que bien puede ufanarse **Milagros** el aristocrático jardín.

Grande su triunfo.

Que todos proclamaban.

En aquel marco fastuoso, de gran magnificencia, quedaron solemnemente consagrados con la bendición sacerdotal los felices amores de Aida y José María.

Novia preciosa.

Vestida idealmente.

Su traje, de la colección de Lucien Lelong, con el nombre de **Soldanelle**, estaba interpretado en **crepé ivoire** de líneas muy severas y envolventes.

Lo avaloraba la gran **traine** de verdedero encaje de **point a l'aiguille.**

El velo, fiel a los dictados de la última moda en **toilettes** de novia, era de tul ilusión.

Cubriendo la cara.

Hasta rozar la saya.

Un fino **bandeau** de tul, perlas y azahares lo sostenía desplegándose sobre la cola, ancho y vaporoso.

Completábase en su belleza con el ramo de mano, del modelo **Vers a toi**, exclusivo del jardín **Milagros**, todo de **easter lillies**, sin cintas, como un manojo sobre el brazo, con caídas de flores hasta los pies.

El doctor José Camacho Padró distinguido Senador de la República, padre de la novia, y la madre del novio, la respetable señora Caridad Ibarra viuda de Sorzano ,fueron los padrinos.

Siete los testigos.

Por la gentil Aida.

El Presidente del Senado, doctor Clemente Vázquez Bello.

Los Senadores Célso Cuéllar del Rio y Agustín Cruz.

El señor Alfredo Hornedo, Presidente de la Comisión de Relaciones Exteriores de la Cámara de Representantes.

El general Carlos González Clavel.

Y los doctores Pedro A. Barillas y José Bisbé y Alberni.

A su vez, como testigos del novio, suscribieron el pliego matrimonial el Senador Alfonso Duque de Heredia; el Subsecretario de Justicia, doctor Ricardo Eguilior; los doctores César E. Camacho Covani, Andrés Domingo, Alberto O.Farrill y Miguel Ibarra y el señor Bernardo Figueredo.

Formaban la corte de honor de la novía ocho bellas y distinguidas señoritas.

Angela Quintana.
Clementina Villalón.
Silvia Durañona.
Yoyín O'Farrill.
María Antonia Alvarez.
Miguelina de la Campa.
María Rionda y
Lucila Salcedo.

Llevaban todas lindos ramos, procedentes de **Milagros**, que eran redondos, de rosas, con caidas de tul rosado y azul embeleso.

Aida y José María.

¡Eterna sea su felicidad!

EN EL COUNTRY CLUB

Gran comida anoche.

Con un grupo selectísimo.

La ofrecían en el **Country Club** el Embajador de España y la señora de Méndez de Vigo.

En honor y para despedida del doctor Luis de Olariaga, catedrático de la Central de Madrid y del doctor Juan Ortega, Vicecónsul en la Habana hasta ahora y que se embarca para hacerse cargo de la Legación de España en la República de El Salvador.

Con los señores de Méndez de Vigo se sentaron a la mesa el señor Ortega y señora y el doctor Olariaga.

El Conde de Osma.

El doctor Fernando Ortiz.

El Cónsul de España, señor Alvaro Seminario, el Secretario de la Embajada Española, señor Castro Garnica, el señor Rafael Govín, presidente de la empresa de **El Mundo**, el señor Toca y Pérez de la Lastra, Secretario de la Legación del Salvador y el señor González Gordon.

Muy bonita la mesa.

Adornada con flores.

El maravilloso traje de novia de la señorita Aida Camacho es el modelo SOLDANELLE de L. Lelong y procedía de la casa de alta costura de

bernabeu

Suscríbase al DIARIO DE LA MARINA

la Casa Grande
ANGONES Y CIA.

El Domingo 29 - San PEDRO *y* San PABLO

Si desea regalar algo distinguido, de buen gusto y que le cueste poco, elíjalo en "La Casa Grande"

Oferta especial de medias de señora
(planta baja)

Medias de fibra y seda de magnífica calidad en 25 distintos colores a $0.45.
Medias de muselina de pié francés blancas y en colores a $0.45.
Medias de muselina de hilo, tejido muy parejo, de mucha duración. Todos los tonos a $0.55.

Vestidos de señora
(primer piso)

Bonitos vestidos de warandol de hilo, en los estilos más sugestivos desde $6.00.

Vestidos de chantung lisos y estampados desde $16.00.

Fajas

de talle moderno. De cutí y elástico de superior calidad, desde $2.75.

Vestidos de niña
(2do. piso)

Vestidos de algodón, en bonitas combinaciones de estampados. Tallas de 10 a 16 años a $1.50.

Canastilla

Vestiditos de tul, con finos bordados hechos a mano, con fondo de burato de seda en los colores, rosa, azul y blanco a $1.75.
2.000 pantalones de goma en todos los colores a $0.20.

Trajes de niño
(2do. piso)

Trajes de saco, en crash jaspeado y en color entero. Tallas de 7 a 14 años a $2.75.

PANTALONES bombache, de dril en varios colores. Tallas de 6 a 16 años a $0.75.

Trajes de baño

estilos propios para tomar el sol. Tallas de 1 a 8 años a $0.60.

Sombreros de señora
(primer piso)

Sombreros en bonitos estilos desde $1.75.

Vea la colección de elegantes modelos de sombreros de gran vestir, que presenta nuestro departamento.

Marcan precios muy reducidos.

Calcetines para niños oferta especial

Calcetines para niñas.
De seda pura, con el puño vuelto, en los colores carne, champagne, beach azul, beige y blanco. Tallas del 4 al 8 1|2 a $0.60.

Calcetines de fibra y seda de 3|4 largo, de buena clase y de mucha duración. Surtido de colores. Tallas del 7 al 9 a $0.45.

Mosquiteros
(tercer piso)

Mosquiteros de punto, fino, para
Cama personal a $2.50
3|4 camera 3.00
Camera 3.85
Mosquiteros con aparato completo, marca inglesa, magníficos, para
Cama personal $5.50
3|4 Camera 6.00
Camera 6.50

Oferta especial de Medias de Señora:

Medias de hilo de calidad superior, tejido chiffon y semi-grueso, especial para el verano en 25 colores distintos.

Un par $0.85
1|2 docena $4.75.

Magníficas medias de seda Le Gui, clase extra con cuchillo calado en 10 diferentes colores. REBAJADAS DE $4.50 a $2.75.

Peletería
(primer piso)

Gran rebaja de precios

Modelos muy finos, de los que no nos quedan todos los tamaños, los hemos rebajado de $10, 12 y 14 a $6. 7, 8 y $9.00.

No pierda usted esta oportunidad de comprar por el precio de un zapato corriente, uno elegante y de moda.

LOS DIAS DE UNA DAMA

De dias.

En la festividad de ayer.

Estuvo una bella señora, Guillermina Aramburo, distinguida esposa del conocido y opulento contratista Armando Valdés.

Numerosas las felicitaciones que llegaron hasta su poética quinta del Reparto Santa Amalia.

Se vió muy visitada.

Llena de satisfacciones.

Los muchos que acudieron a saludarla fueron espléndidamente obsequiados con un buffet servido en el elegante comedor de la casa.

Sobre el rico mantel resaltaba una **corbeille** de gladiolos y dalias amarillas.

Numerosas las flores que recibió, entre otras, las de **El Clavel**, formando este grupo:

Un cesto de dalias azules y **easter lillies**, de Agustín Alvarez Scull.

Una caja de dalias **María Espinosa** y callas, de Cuca Herrero de Seiglie.

Un cesto de dalias **Ofelia Herrera** y gladiolos rosados, de Guillermo Geerken.

Una caja de callas y gardenias, de Manuel Villapol y señora, Fausta Vieta.

Y un cesto de dalias y gladiolos amrarillos, de Camilo y Alberto Armand.

De **El Fénix** era una linda caja de callas, de Edelberto de la Portilla y señora.

Y de la **Casa Trias** una caja de gladiolos **Capitolio**, de Eduardo Montalvo y señora.

Un día de congratulaciones.

Las más delicadas.

OTRA BODA ANOCHE

En el Carmen,

Ante su altar mayor.

Consagrada quedó anoche la unión de Eloisa del Castillo, encantadora señorita, y el correcto joven Maximino Nodarse.

A las nueve y media, cuando ya la iglesia rebosaba de invitados, hizo su aparición la gentilísima desposada a los acordes de la Marcha Nupcial y entre el murmullo de admiración y las celebraciones que a su paso salían de todos los labios.

Regalo del general Faustino Guerra, distinguido Senador de la República, que fué padrino de la ceremonia, era el bouquet nupcial.

Creación de **El Clavel**, el gran jardín de los Armand, con ese sello de originalidad que llevan impreso todos los trabajos de la casa.

Un lindísimo modelo que ha quedado bautizado con el nombre de **Mariposa** y que a tono con su nombre, afectaba la forma de una mariposa con las alas extendidas.

Era de gardenias.

Y de callas.

Con caidas de cintas menuditas de tisú a manera de fantástica cascada.

La madre de la novia, la respetable señora Dolores Llanes de Castillo, con el general Guerra, apadrinó a la enamorada pareja.

Testigos por ella: el Secretario del Casino Español, doctor José F. Fuente; el alférez de navío doctor José del Salto; el doctor José Guerra López, catedrático de la Universidad; el representante a la Cámara, señor Benito Remedios y el señor L. E. Burton.

Por él: el doctor Ernesto R. de Aragón, catedrático de la Universidad; el representante, doctor Salvador Díaz Valdés, y los doctores Armando Guerra y Gabriel Arias.

¡Felicidades!

MIERCOLES ELEGANTES

Feliz inauguración.

De los miércoles elegantes.

Empezaron ayer, bajo los mejores y más risueños auspicios, en el afortunado teatro Rialto.

Las tandas de gala, tanto la de la tarde como la de la noche, se vieron muy favorecidas.

Una larga relación, que paso a dar llenaba la concurrencia.

Señoras.

María Luisa Lasa de Sedano.
Juana Suárez de Ventura.

María Núñez viuda de Domínguez, Angélica Núñez de Mesa, Flora Núñez, Aurelia Busto de Costales, Rosaura Muñoz de Fernández.

Renée Molina de García Kohly.

Adolfina de Pérez Orozco.

Rita María Gómez Colón de Colli. Cándida Martínez de Sastre, Susana de la Torre de Cazimajou, señora Goicoechea de del Valle, Carrera de Sedano. María Ramírez viuda de Saaverio.

María Remior de Martínez.

María Ducassi de Blanco Herrera.

Carmelina Fernández de Carrera, Esther Hidalgo de Muzaurieta, Virginia Martínez de Muñiz, Aurora Partagás de Cruz Bustillo.

María Romero de Vieites.

América Wiltz de Centellas.

María Luisa Giralt de Martínez Díaz. Gela Riera de Leiseca.

Isabel Reyes de Zúñiga.

Clementina Llerandi de Portela.

Oeflia Broch de Angulo.

Señoritas.

Angelina Portela.

Teresita Fernández, Elena de Cárdenas, Esther y Cristina Morales, Silvia Sánchez Toledo, Josefina Villanueva, Nenita Angulo, Zoila Almirall, Carmelina, Lily y Alicia Febles, Gloria Solís, Gloria Roque, Elena Sedano, Oneida Leiseca, Clemens y Angélica Petit.

Chichí Goyri.

Haydee Martínez Remior.

Mayi Sastre, **Quica** Pedroso, María Martín, Aurora y Ondina Delgado, Manuela, Gisela y Aleida de Castro, Carmita Pérez, Beatriz Hernández, Matilde Ortega, Rosita Añon, Isabelita Vázquez, Ana Luisa Yagues, Ana Estrada, Edelmira Suárez.

Margarita y Zoila Ventura.

Ofelia Veulens.

Josefina Cueto, Raquel Díaz, Rosita y Aida Gigato, Hortensia y Ofelia Saaverio, María Luisa Rodríguez.

Fausta Fernández y Merceditas López Chávez.

Lupita Zúñiga.

Teresita y Jessie Pujol.

Rina Núñez Mesa.

Nena Ortega.

SUMMER CASINO

En su noche favorita.

El **Summer Casino** hoy.

Radiante, espléndido lucirá, con todos sus departamentos colmados de público.

Público distinguido, como es siempre, invariablemente, el de los jueves de aquel gran centro de esparcimiento.

Brillará el cabaret.

Con las bellas Pfarry.

La dirección del **Summer Casino** anuncia para mañana un keno de 500 pesos en la media noche.

No quedan ya cartones.

Vendidos todos.

ALUMNA AVENTAJADA

Con nota de Sobresaliente.

En todas las asignaturas.

He ahí el resultado de los exámenes de María Ignacia Loynaz y Suárez.

Alumna de las mejores, de las más aventajadas del Colegio Estrella, notable plantel de la Víbora dirigido por la culta doctora Felicia Guerra.

Un triunfo de María Ignacia.

Por el que la felicito.

EL HOMENAJE A ROIG

Próxima fiesta.

Gran fiesta artística.

Está acordada para el martes, a las cuatro de la tarde, la que viene organizando como homenaje al maestro Gonzalo Roig.

Director de la Banda Municipal y también de la Orquesta Sinfónica de la Habana.

Las localidades pueden solicitarse en las oficinas de la Academia Municipal, Simón Bolívar 124, de ocho a once de la mañana y de dos a cinco de la tarde.

Fáltame decirlo.

Será en Payret.

Enrique FONTANILLS

DEFENSA DE LOS CREDITOS COMERCIALES POR LA LONJA DEL COMERCIO HABANERA

Se trata de evitar en lo adelante que se cometan fraudes por personas que a la hora de pagar desaparecen de los establecimientos

Ciertas irregularidades se han cometido por algunos individuos, poco escrupulosos, que burlaron al Comercio de buena fe, que les había facilitado mercancías para sus Establecimientos, y que a la hora del pago desaparecieron los deudores figurando dichos Establecimientos a nombre de otras personas ajenas, sin que se les pudiese probar la conexión con los compradores.

Velando por el buen nombre del comercio y en defensa de sus intereses legítimos, la Lonja del Comercio de la Habana actúa con el mayor empeño en casos concretos y que cuenta al efecto con la eficaz cooperación de Asociaciones de Detallistas.

El Dr. Antonio M. de Ayala, Secretario de la Lonja nos ha informado de varias normas sugeridas con el propósito de evitar en lo adelante esos fraudes al Comercio y también al Estado a quien se le burlan los tributos con tales manejos.

Entre las aludidas normas pueden señalarse las siguientes:

1.—Siempre que se pida una licencia municipal para ejercer cualquier comercio o industria a nombre de una persona natural, se expresará con la debida claridad, en la solicitud, el nombre y los dos apellidos, si los tuviese el interesado, y sus demás generales, y se agregará la firma que ha de usar en el negocio, la cual, en todo caso, habrá de comprender el primer apellido con todas sus letras (a menos que sea compuesto) y además el o los dos nombres, los cuales si podrá indicar con las iniciales. Este nombre completo y la firma comercial se estamparán en la licencia.

2.—En toda inscripción de apertura de Establecimiento en el Registro Mercantil, habrá de acompañarse precisamente la licencia otorgada por el Municipio, y en el asiento del Registro se relacionará aquella con su número y fecha, haciéndose constar la firma comercial adoptada, sin perjuicio de consignarse los nombres y apellidos completos y todas las generales del interesado para su mejor identificación, incluso la ciudad o pueblo en que nació y su ciudadanía.

3.—Igual procedimiento se empleará si se trata de dos o más dueños de un establecimiento que lo abran para ejercer el comercio en condominio, o sea, sin constituir una Sociedad de las que especifica el Código de Comercio.

Todos los documentos que se otorguen por y para el Establecimiento a virtud de las transacciones del mismo y que por el uso comercial lleve la firma de dicho comercio, deberán estar firmadas por ambos dueños o por todos los que lo sean, a menos que alguno de ellos tenga poder del otro u otros, debidamente inscrito con facultades para representarlos.

4.—Si la licencia municipal se pide a nombre de una razón social, no podrá concederse, hasta tanto se acompañe el testimonio de la escritura de constitución, ante Notario, debidamente inscrita en el Registro Mercantil.

Una vez concedida esta licencia se presentará al Registro para que se tome la debida constancia del giro y local hasta ese momento utilizados por la Sociedad.

M.E.C.D. 2016

EL ACCIDENTE A LA TUBERIA DE MR. CLAUDE EN MATANZAS

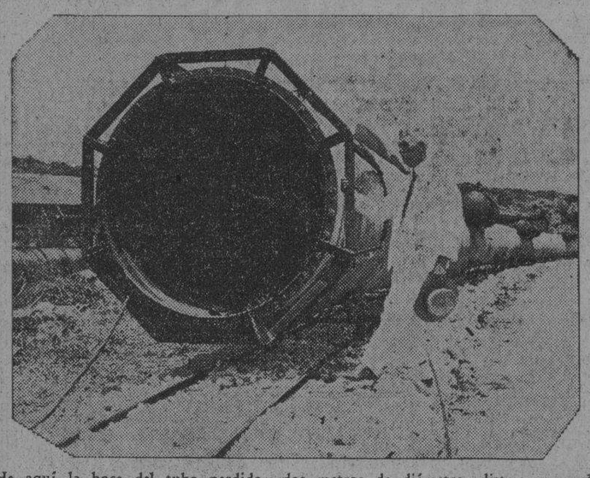

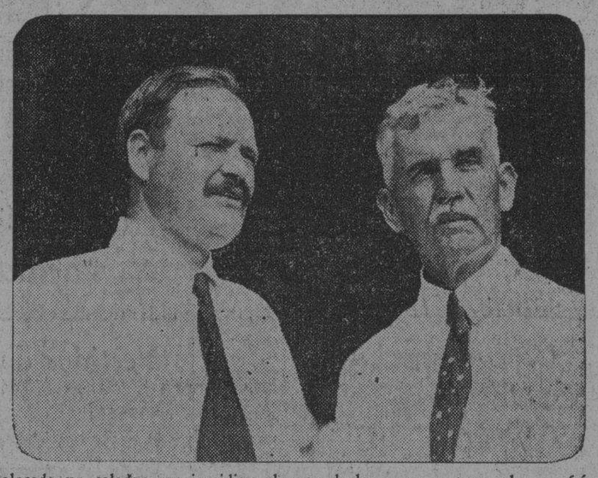

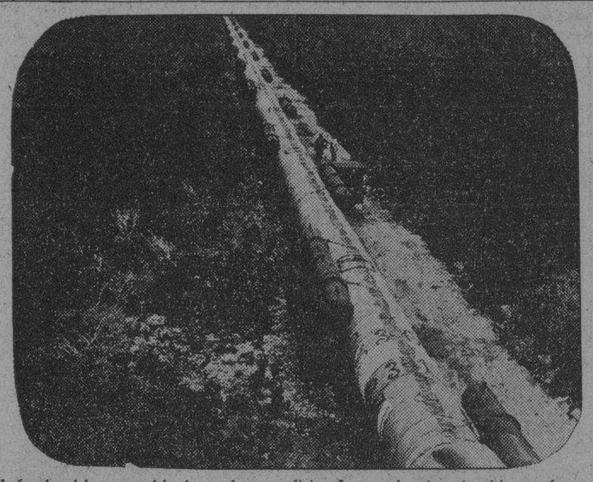

He aquí la boca del tubo perdido—dos metros de diámetro—listo para serle colocado un colador que impidiese el paso de los peces en tanto el agua fría del fondo del mar subía hasta la superficie. Junto al tubo el sabio profesor M. Claude.—El señor Claude—que se propone transformar en energía eléctrica la diferencia de temperatura de las aguas del mar—retratado junto a su valioso auxiliar Mr. Enrique Doime, que aparece a la izquierda.—Reposando sobre sus rieles, la tubería de 1.800 metros de largo, se extiende cerca de la costa matancera, entre herbazales y gruesas piedras depositadas por las aguas. Esta foto muestra el tubo momentos antes de ser inmergido en el mar, cuyas olas más tarde lo arrastraron al romperse los cables que lo sujetaban a un muro fabricado en la costa.

ESTA SIN ARREGLO LO DEL "LIMONES"

El Admor. Judicial dió una noticia que no es agradable

LIMONAR, junio 25. DIARIO, Habana. Ha causado un profundo malestar en todo el término la noticia declarada por el Administrador Judicial del central «Limones», quien asegura que el Gobierno retiró las facilidades concedidas hace días a la compañía de este central.

Esperábase aquí que la Compañía daría inmediato comienzo a las labores de la refinería donde encontrarían ocupación centenades de obreros hoy sin trabajo, resolviendo así en parte la grave crisis reinante.

Martínez, Corresponsal.

EN CARABALLO NO QUIEREN MAS LUZ

Han pedido les retiren los contadores al precio actual

CARABALLO, junio 25. DIARIO, Habana.

La mayoría de los vecinos de esta han exigido a la compañía «Eléctrico Luz y Fuerza» que se les retiren los contadores por no aceptar las proposiciones que la compañía ha hecho, y no obstante esta exigencia, la compañía solo ha atendido la protesta de unos pocos con el fin de restarle fuerza a la justa protesta que han elevado y mantienen los pueblos de Jaruco, San Antonio de Río Blanco, Bainoa y Santa Cruz del Norte.

González, Corresponsal.

LOS JEFES DE LOS DISTRITOS MILITARES DE CAMAGUEY Y ORIENTE, FELICITADOS

También es felicitado el Comandante Luis Hernández Savio por su éxito en la construcción del Pabellón Cubano en Sevilla

Por el párrafo 2 de la Orden General 85 se hace constar que el Jefe de Estado Mayor, Mayor General Alberto Herrera, ha felicitado a los Jefes del Primero y Segundo Distritos (Oriente y Camagüey), así como a los Oficiales y Alistados subalternos de los mismos por el elevado grado de eficiencia que comprobó en la inspección que realizó dicho General últimamente, resaltando de manera notable el adelanto obtenido en instrucción; las obras realizadas, las mejoras introducidas en cuarteles y dependencia; las excelentes condiciones físicas del ganado; la limpieza esmerada de cuarteles y material y en suma, el espíritu de intensa cooperación con que todo el personal subalterno de los dos Distritos de referencia contribuye a que los Jefes de los mismos secunden brillantemente con su actuación los planes del Estado Mayor.

También se felicita en Orden General al Comandante Luis Hernández Savio, M. M. del Estado Mayor, por el éxito que obtuvo en la dirección que se le confió al construirse en Pabellón de Cuba en la Exposición Ibero-Americana de Sevilla, España.

UNA TENENCIA.— La cabecera de la Tercera Tenencia del Escuadrón 32 de la Guardia Rural radicará desde ahora en el Central Baraguá, siendo 'Colorado' un Puesto de dicha Tenencia.

NOMBRAMIENTO.— En el párrafo tercero de la Orden General 81 se nombra para el Estado Mayor al Comandante Guillermo Santa María y Vilá, M. M. cuyo oficial es ahora el Jefe de la Sección de Subsistencia del Departamento de Administración.

AL GENERAL HERRERA.— En el párrafo segundo de la Orden General 81 de 4 del actual se publica la parte dispositiva del Decreto 729 de 28 de mayo último por el cual se confiere al Mayor General Alberto Herrera y Franch, Jefe de Estado Mayor del Ejército la Orden del Mérito Naval de primera clase, con distintivo blanco, en mérito a su alta jerarquía y como especial recompensa a los relevantes servicios que ha prestado a la República, y en especial a la Marina de Guerra.

SECRETARIO.— H sido nombrado Secretario de la Sección de Artillería de la Escuela de Aplicación el Primer Teniente de Artillería Manuel Villada y García-Pola para sustituir al Capitán Aniceto Sosa.

CALIFICACIONES.— Además de las calificaciones en tiro publicadas hace una semana en esta Sección, se ha hecho saber que el Primer Teniente de Caballería Camilo González-Chávez y Acosta ha obtenido en el Regimiento de Caballería de los E. U., en que ha permanecido hasta ahora la calificación de tirador certero en fusil con 292 puntos; certero con 518 puntos en tiro de 'Fusil Ametrallador' y distinguido con 66 puntos en curso desmontado de pistola.

LICENCIAS.— Prórroga de 2 meses, por enfermo, al Segundo Teniente Supernumerario Pedro Dalmau y Naranjo, que sufrió hace poco una luxación en una pierna; 15 días al primer Teniente Músico Cándido Herrero; 2 meses y 25 días con autorización para ir al extranjero al Segundo Teniente de Infantería Cándido Gómez y Riera; 3 meses por enfermedad al Primer Teniente Humberto Santo-Tomás y Aguila; un mes al Segundo Teniente de la G. R. Pedro Gener y Núñez; 3 meses para ir a lextranjero al Brigadier José Semidey y Rodríguez; 3 meses al Primer Teniente Modoardo Sánchez e Ibáñez; 15 días al Capitán Médico Gustavo Prieto y al Segundo Teniente Supernumerario Francisco J. Castellanos.

OFICIALES AL EXTRANJERO.— Han sido designados para recibir un curso en el Instituto Tecnológico de Massachussets, Estados Unidos de América del Norte el Capitán de Artillería Aniceto Sosa y Cabrera, M. M., Segundo Teniente de Artillería Miguel A. González Parra; Segundo Teniente de Artillería Cándido L. Gómez y Viera los que se presentarán el 5 de Julio próximo venidero en dicho plantel.

COMISIONES.—De acuerdo con lo dispuesto en el Artículo 246 del Reglamento vigente que dice que «al ocurrir la muerte de un Oficial que tenga a su cargo propiedades o fondos se designará una comisión para que examine los resúmenes y transfiera al sucesor lo que el difunto tenía a su cargo, se ha nombrado una comisión compuesta por el Comandante Ciro Leonard, capitanes Andrés M. Oliva y Manuel León y Calás para que dé cumplimiento al mencionado artículo en el caso de la muerte del Comandante Peñalver, Jefe de la Sección de Subsistencia. El Comandante Patricio de Cárdenas pasa a ser Jefe del Batallón 3 de Artillería. El Sargento Andrés Asencio del Cuerpo de Señales irá a Matanzas a reparar la estación radio-eléctrica. El Sargento Rafael Morales estará en Comisión a las órdenes del Capitán Médico Dobal, en Santiago de Cuba. Al aceptarse invitación para asistir a la inauguración de un centro de adiestramiento de aviadores del Ejército de los Estados Unidos se ha dispuesto que vayan por el aire a estar presentes el 21 en San Antonio Texas, el capitán Beam, Instructor, los capitanes pilotos aviadores Mario Torres y José Terry y el primer teniente piloto aviador Manuel Vidal y Lasaga. Deja de prestar servicio en la Secretaría de Agricultura, el Segundo Teniente Leocadio Sosa. Los coroneles Federico Rasco, Julio R. S. Sanguily y Rogerio Caballero, de acuerdo con el Artículo 352 estudiarán y rendirán informe final de las obras que ha realizado en el Puesto de La Cabaña el coronel Julio Aguado y Andreu. El Primer Teniente Ignacio Tamayo y el sargento José Acosta, ambos del Cuerpo de Señales instalarán una estación radio-telegráfica en Bayamo, Oriente, Capitanía del Escuadrón 35, de la Guardia Rural.

AUTORIZACION.—Se ha accedido a que el penado Juan Abiaga, del Tercio 6, que disfruta de libertad preparatoria se presente en el Cuartel Moncada, Santiago de Cuba, y no en Camagüey, todos los primeros de mes.

CADETES QUE CESAN.—Han dejado de ser Cadetes de Aviación y de pertenecer al Ejército, René M. Busto y de La Torre, Manuel N. Castellanos y Estrada, Desiderio A. Rangel y Méndez y Bonifacio Haza y Grasso.

UN LIBRO DEL CAPITAN CONSUEGRA.—El Capitán del E. L. Israel Consuegra, que desempeña el cargo de Bibliotecario del E. M. ha donado al general Herrera, Brigadier Lores, al Jefe de la Sección de Información y otros compañeros, un ejemplar de su libro «Mambiserías» esmeradamente impreso por cuenta del autor en los talleres del Ejército. Todos los obsequiados han agradecido el don cariñoso del compañero del E. L. y de la Paz.

ACTO DE SIMPATIA A JUAN C. ZAMORA

En Regla se celebró, tomando parte distinguidos artistas

Regla, Junio 25. DIARIO, Habana —En demostración de respeto y simpatía al Subsecretario de Comunicaciones señor Juan C. Zamora, en su día onomástico, anoche fueron ofrecidos varios números de canto y piano en la corresponsalía de «El Mundo", patrocinando el acto el Club Deportivo «Juan C. Zamora". Los números de canto a cargo de la señorita Caridad Cáceres y los precoces cantantes Isabelita Picó y Carlitos Agustín Rodríguez, merecieron general aprobación al igual que la brillante ejecución de la encantadora señorita Nena Pérez y la niña Zenaida Lladó, que acompañaron al piano magistralmente. También lució mucho el pianista señor Diego Herrera, quien tocó bonitos danzones y otras piezas de actualidad.

Entre la concurrencia estaban las señoras de Ruy Díaz, Otilia R. de Vega, Esther Valdés, cronista de «El Mundo"; María Díaz, Teresa Viña y las señoritas Caridad, Ernestina y Carolina Cáceres, Esther Valdés Ruy Díaz, Pola Luque, Noemí Vega y otras muchas.

Castro, Corresponsal.

SUICIDIO DE UNA SEÑORA DEMENTE

Se ahorcó por la madrugada en la finca Santa Lutgarda

SAN JUAN DE LOS YERAS, junio 25, DIARIO, Habana.

En la madrugada de hoy, en la finca «Santa Lutgarda» se ahorcó la señora Lutgarda Fleites Fleites, casada, cuya familia informa que tenía perturbadas sus facultades mentales. El juzgado está constituído en el lugar del hecho.

Pérez, Corresponsal.

INUNDACION EN UN PUEBLO DE ZAMORA

Camagüey, Junio 25. DIARIO, Habana.—A pesar de la extraordinaria reserva de los señores magistrados que juzgaron al Juez Municipal de Vertientes, doctor Pino, existe la impresión general de que la sentencia será desfavorable para el citado funcionario.

Luaces, Corresponsal.

NO PUDO SER INSTALADA Y SUFRIO AVERIAS LA TUBERIA DE LA PLANTA DE CLAUDE. ESTA ES LA SEGUNDA VEZ QUE FRACASAN SUS PLANES EN LA BAHIA DE MATANZAS

Los fuertes cables de acero que sujetaban el tubo a la costa, se quebraron ante el empuje de las olas, fracasando la obra

Se ignora si el Sr. Claude repetirá su intento, dado que es ésta la segunda vez que sufre tal percance, muy lamentable

MATANZAS, Junio 25. — DIARIO DE LA MARINA, Habana. — La vibrante exclamación de júbilo que arrancó de todos los pechos el triunfo fácil del señor Claude, no duró, desgraciadamente, mucho tiempo, después que la inmersión de la colosal tubería había terminado.

El júbilo, de improviso, cedió su puesto a la tristeza que producen los quebrantos propios. Porque identificados con el señor Claude, sus triunfos nos colman de alegría y sus derrotas — no obstante ser efímeras como esta — nos contristan profundamente.

El señor Claude había logrado su anhelo. Aprovechando el sosiego del mar, pudo al cabo, introducir la inmensa tubería de acero en el mar inmenso.

Conseguido su propósito tenía derecho a hincharse de satisfacción primero, de orgullo después.

Mas he aquí que la fatalidad, nunca la imprevisión, da al traste con toda la obra realizada.

Los cables de acero — pese a su poderosa resistencia — que desde la costa sujetaban el tubo contra el movimiento que pudieran imprimirle las olas, se quiebra, se rompe, cede, y el tubo comienza a hundirse todavía más, libre de sus amarras y lejos, muy lejos de la costa...

La tubería — ya se ha dicho — debía flotar en parte sobre el mar conservando un ángulo recto con la costa. Así se hizo, por lo cual los dos cables de acero de cosa de una pulgada de diámetro, estaban destinados a sostenerlo contra todo evento.

Cada cable debía mantener una presión de 150,000 libras por pulgada cuadrada. Ahora bien, cedió uno de ellos. El otro no tardó en imitarlo. Y rotos ambos quedó el tubo sin gobierno alguno sobre el mar. Y así hasta hundirse totalmente...

Tal fué el balance de intensa y continua labor, de desvelos sin cuento, de esfuerzos infinitos. El fruto obtenido. El interés de millares y millares de pesos empleados.

Es la segunda vez que la fatalidad se confabula contra el señor Claude en su empeño de convertir en energía eléctrica la temperatura marina.

¿Lo intentará de nuevo? La intentará seguramente. Hasta vencer. Y vencerá. El tesón del sabio ingeniero francés es de los que no se arredra por una contrariedad, ni por dos tampoco. Su tenacidad es de las que a la postre conducen al triunfo...

EN LAS VISPERAS

En las primeras horas de hoy el señor Claude procederá a la inmersión de su enorme tubo — 1,800 metros — en el mar. Esta vez todos los factores de la seguridad se han puesto de su parte. Los obreros — 400 hombres — están debidamente instruídos de sus obligaciones. La calma atmosférica es absoluta. El mar se ofrece tan llano, tan liso, que semeja un gran trozo de cristal, de azules tonalidades, extendido sobre la tierra. El Observatorio Nacional le ha enviado una nota que inspira la mayor confianza. La nota llegó esta tarde. Por la noche el señor Claude ha decidido lanzar el tubo.

DE MADRUGADA

Altas rocas simulan al fondo la gradería de un anfiteatro colosal. Estamos en la planta. Las tres y media de la madrugada. Un olor chamuscado sube de la yerba que el sol, durante el día quemó a su gusto. La luz abrillanta profusamente un amplio trecho de la costa. La gradería del fondo, escarpada y maciza recata en la oscuridad espectadores ilusorios que asisten impasibles y en silencio al tragin incesante de los actores. Ruido de camiones que zumban. Poleas que voltean. Tronar de martillos. Escapes de calderas. Voces que ordenan. Murmullos.

EL TUBO

Sobre rieles de ferrocarril — una vía estrecha — reposa el tubo, centro de toda la atención. Reposa extendido largamente entre gruesas piedras, restos de farallones que un día — hace siglos — acarició el mar con sus aguas; entre herbajos y plantas enanas. Viéndolo, aparece tal un boa desmesurada y blanca que duerme en la noche plácida luego de una feliz digestión. A uno y otro lado se adhieren, como negros gusanos, los flotadores de hierro. El tubo está forrado de paja y lona. Este forro debe aislarlo del contacto de las aguas. Un ensayo de termo.

EL SEÑOR CLAUDE

El sabio francés — figura atrayente y simpática — comienza a reclutar las personas que han de acompañarle en su lancha motora, de rápido andar. Desde ella dirigirá las operaciones. Viste de blanco.

En instantes lo dispone todo. Lleva con él a su valioso auxiliar; el ingeniero García Vázquez.

Aborda su ligera embarcación. Amanece. Las cinco de la mañana.

Por oriente la luz — pálida aun — rompe a dentelladas las nubes negras. El cielo se cubre de un claror lechoso. Las estrellas, a las que ha sorprendido el día, brillan muy tímidas y como asustadas. Poco a poco los primeros rayos del sol esbozan el varillaje de un abanico rosa. La gradería de nuestro anfiteatro destácase imponente y verdinegro. El público ilusorio, huyéndole a la luz se ha retirado calladamente. El tráfago de los actores se hace ahora más intenso.

El señor Claude en su embarcación aparece sereno, erguido, la barbilla al aire como si quisiera horadar los espacios, los ojos en el horizonte marino. Erecto, seguro de sí mismo el señor Claude encarna el genio de toda la obra...

COMIENZAN LAS MANIBRAS

Unos tras otros y a saltos, obreros van subiendo a lomos del tubo, acomodándose entre los flotadores. Llevan banderas blancas. Contamos cerca de sesenta. Tienen la misión de abrir los tapones de los flotadores, una vez el tubo en el mar: el tubo entonces, empezará a hundirse.

A derecha e izquierda de los rieles, camiones y tractores automóviles echan cabos a las asas adosadas al tubo. Motores poderosos de tracción tienden también hacia el tubo cables de acero. Los rieles han sido convenientemente suavizados con grasa.

Trabajosamente el sol se ha abierto paso entre las nubes y asoma la mitad de su cara plácida y roja. El oriente resplandece. Por el oeste la niebla oculta las cosas. El fresco matinal es suave, sin viento.

Ha sonado un volador.

Una orden y el tubo echa a andar sobre los rieles engrasados. Sobre su lomo van en pie los hombres. En el mar nueve o diez remolcadores esperan ansiosos la presa. Continuarán ya sobre el agua la obra de conducir el tubo sobre la superficie marina. El señor Claude corre de un lado para otro en su lancha motora dando órdenes. Los remolcadores permanecen quietos. De sus chimeneas se escapa un humo negro que ensucia la blancura de las nubes.

EN EL MAR

El tubo desciende, siempre sobre sus rieles, por un plano inclinado, una pendiente abierta en la roca costera. Su boca, enrejada por un colador que impedirá que a través de él suban los peces, entra en el mar. Y cuando ya ha penetrado lo bastante se acercan los remolcadores y los buzos metidos en sus jaulas — previsión saludable contra el ataque de los tiburones — y todos maniobran atándolo con gruesos cables.

Y así, asidos a él los remolcadores echan a andar formando además una muralla contra las olas.

El tubo en el mar, arrastrado por los remolcadores, portando a lomos numerosos hombres, semeja un fabuloso monstruo marino cazado y conducido sabe Dios dónde.

Contamos cuarenta y dos flotadores que están separados en línea recta a tramos de cincuenta metros. Los flotadores contienen diez y ocho kilos de aire comprimido y poseen un dispositivo para que llenos de aire más tarde, se hundan conjuntamente con el tubo.

La tubería pesa unas trescientas toneladas.

COMIENZA EL HUNDIMIENTO

Cuando el tubo todo entero con sus 1,800 metros no puede ser molestado por el oleaje, ya el sol está muy alto; es pleno día y el calor sofoca.

El hundimiento de la tubería comienza con la apertura del primer par de flotadores. Los hombres se lanzan al mar y van abriendo los flotadores. Nadan mojados, como delfines, en torno la tubería...

El monstruo sepulta la cabeza entre las aguas del mar...

Al cabo desaparece gran parte, casi todo luego...

Son las doce y media de la tarde.

El público es numeroso, extraordinario. Autoridades civiles y militares están presentes.

J. Castelló Montenegro.

MATANZAS, Junio 25. — DIARIO, Habana. — Al fin la sensacional maniobra de la inmersión del inmenso tubo de Claude se efectuó en la tarde de hoy culminando desdichadamente en un nuevo desastre que lamentamos todos. En las últimas horas de la noche de ayer el ilustre sabio francés se decidió a realizar la debido al estado favorable del tiempo. Así nos lo comunicó el administrador de la Aduana señor Octavio Cruz, invitándonos a asistir en su lancha.

Entramos luego en la planta en lo alto de cuyo edificio se hallaba ya el personal que debía hacer las señales con banderas a los vapores y remolcadores que tomarían parte en el lanzamiento y la inmersión del tubo. Cuando regresamos al lugar de partida ya el puente sobre el canal donde asomaba el tubo estaba terminado.

En el fondo del grupo se destaca vestido de blanco y con la cabeza descubierta el venerable Claude escudriñando con sus pequeños ojos azules el horizonte inmenso. En su faz se retrata la inquietud de los acontecimientos supremos.

Habla con gracia Vázquez, a quien da las últimas órdenes para comenzar la gran maniobra y sube sobre el puente; después consulta el reloj. Son las seis menos cuarto de la mañana. El sol comienza a asomar su disco luminoso sobre el mar encalmado ,toma su bocina metálica y llama al patrón de su lancha automóvil, señor Aralla, le pide en voz alta la última velocidad de la corriente. El patrón sumerje un aparato al pie de la lancha y le informa 1.50. Claude dice está bien, y entonces García Vázquez ordena un aviso al vapor "Rafael Doniphan" que se acersa a toda velocidad al canal. Comienza a moverse los demás vapores y remolcadores extendiéndose la actividad que había en tierra por el mar tranquilo.

Claude da un aviso con su bocina y se lanza a los aires un volador. El momento es espectacular, va a comenzar la gran maniobra del lanzamiento del tubo.

El "Raphael Doniphan" se acerca a la costa y amarra un cabo a la cabeza del tubo.

A este vapor se acerca el "Rafael Morales", de la Secretaría de Obras Públicas, que ha de cooperar también en el remolque. Se da la señal de un pitazo en la grúa que está junto a Claude que es contestado a su vez por la maquinaria de la planta donde se iza una bandera los winchs de vapor, responden también; entonces los dos vapores tiran del tubo que comienza a entrar en el agua. Ha salido ya un buen trecho de tubo, cuando ocurre el primer accidente: se revienta el cabo y los dos vapores tienen que maniobrar rápidamente para evitar un choque.

La cabeza del tubo se sumerje en el mar. Tienen que trabajar las grúas para sacarlo a la superficie. García Vázquez tranquiliza a Claude y nos dice que si la rotura hubiera sido más adelante el accidente hubiera sido grave. Se repite la operación de amarre. Vuelven a remolcar los dos vapores y el tubo continúa su marcha majestuosa. Son las siete menos veinte. Claude vuelve a estar tranquilo y sereno. Comienza ahora el trabajo de los remolcadores que han de contrarrestar la fuerza de la corriente. El nombre de cada uno de ellos va apareciendo en un gran tope de madera a la parte izquierda de la tubería pues la corriente es de dentro hacia afuera. El primero es el "Don Juan", el segundo el 'Hatuey', después el Matanzas, Alda Bella, Lena, Machado, y lanchas de gasolina. Se registra otro accidente ;nuevos pitazos y órdenes para paralizar la operación. Es en uno de los winchs que no funciona. Se registran después otros pequeños accidentes aunque sin gran importancia, pero que retrasan por largo tiempo la difícil y grandiosa operación que ha causado el asombro de los que la presenciaron hasta que llegó el feliz momento de verse completamente el inmenso tubo sobre las aguas por lo que todos creíamos, incluso el propio Claude y el Direceor de la obra García Vázquez, que el mayor éxito iba a coronar el final de la operación. Los terabajadores de Claude saltaban de alegría a todo lo largo de la zona marítima celebrando ya el triunfo del sabio galo, de los numerosos grupos de público que se veía en los lugares donde tenía establecido un cordón el ejército y la policía se alzaban sombreros al aire y se escuchaban gritos de júbilo. El tubo estaba ya a todo lo largo del lugar donde debía efectuarse la inmersión y se había dado ya la señal para abrir la válvula de los flotadores, lo que empiezan a realizar los numerosos hombres que están sobre los mismos. Mr. Claude, que ha descendido del puente y tomando su lancha automóvil corre velozmente de uno a otro sitio dando las órdenes oportunas. El espectáculo que se contempla es maravilloso, de cada flotador se ve brotar como una fuente, el tubo va sumergiéndose lentamente. Nadie desconfía ya del éxito de la operación, pero llega el momento fatal del supremo desastre: los dos cables que sujetaban desde tierra la boca del tubo ya en el lugar donde debía caer para ser conectado con el tramo de ciento cincuenta metros que ya había sido emplazado, se rompen y el tubo a una velocidad vertiginosa parte sabe Dios a dónde... El "Jamaica", obedeciendo órdenes comienza a lanzar pitazos ensordecedores a fin de que los otros vapores y numerosos remolcadores se retiren prontamente, lo que realizan al momento a fin de no ser embestidos por el inmenso tubo. Ante tamaño desastre Claude aparentó no inmutarse gran cosa; subió a la planta y dijo: "celebro que no haya habido desgracias personales". Tomó su auto y partió velozmente. No dijo más. Hemos retenido algunas horas esta información con el objeto de entrevistarlo y recoger sus últimas impresiones. No lo hemos logrado; Claude, se nos ha dicho, por uno de sus sirvientes, "hace tres días que no duerme". — Alberto Lovio, Corresponsal.

FUE PROCESADO EN GUANABACOA EL MATADOR DE SU HERMANO EN RIÑA

El homicida está en la Cárcel de la Habana y en caso de ser indicado por los forenses, ingresará en el Hospital

GUANABACOA, Junio 25, — DIARIO, Habana. — El Juez de Instrucción de esta Ciudad ha dictado en el día de hoy auto de procesamiento contra Antonio Suárez López, que el pasado dominga dió fuerte violenta a su hermano Jesús, de una tremenda puñalada, pasando el procesado a guardar prisión a la cárcel de la Habana.

Asimismo dispuso el señor Juez qu epor los médicos forenses fuera examinado el procesado por homicidio, a fin de disponer en su caso el traslado al Hospital, dado que también está gravemente herido.

Como se recordará, los hermanos Suárez sostuvieron una sangrienta reyerta a puñaladas el día 22, por no haber uno de ellos cumplido el pacto que habían hecho, resultando muerto Jesús. — Corresponsal.

CORSELETES.

ESTILOS CONFECCIONADOS CON MATERIALES LIGEROS, PROPIOS PARA ESTE CLIMA.

Con soporte abdominal
Desde 6.00.

De batista francesa y punto de encaje.
Desde 10.00.

De cutí satinado de alta calidad.
Desde 12.00

También ofrecemos un grupo de corseletes de precio extraordinariamente bajo.

Desde 1.00
Hasta 6.00.

El Encanto

Segundo piso.

Telas Blancas.
NOVEDAD.

Por haber recibido una gran cantidad en estas telas de superior calidad las ofrecemos a los precios siguientes:

Holán Clarín de Puro Lino pieza de 10 varas 3.90
Holán Batista de Puro Lino pieza de 10 varas 3.90
Crea Inglesa de Puro Lino especial para fundas, pieza de 15 varas 6.25
Bramante Florete de Puro Lino especial para ropa interior de Caballero pieza de 10 varas 6.25
Cotanza Legítima pieza de 10 varas . . 5.50
Tela Rica Favorita pieza de 10 varas . . 1.30

El Encanto

Planta baja

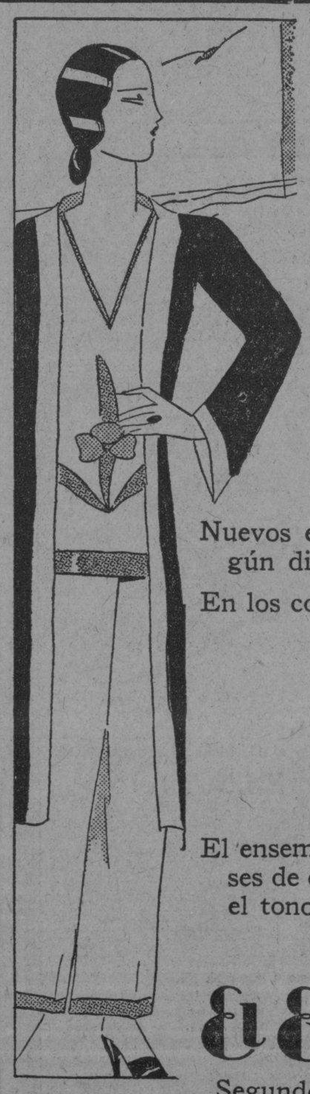

Pijamas de Jersey con Ensemble.

Nuevos estilos muy bellos según diseño.

En los colores
rojo,
oro,
Nilo,
coral,
azul,
fushia,
salmón.

El ensemble es negro, con bieses de color contrastante con el tono del pijama.

8.00

El Encanto

Segundo piso.

ANUNCIESE EN EL Diario de la Marina

M.E.C.D. 2016

SECCION 2ª

Redacción, Administración, Quejas, etc. (Centro Privado) M-7911.
IMPRENTA M-9665
MAQUINAS M-3450
A. CLASIFICADOS A-3333
RADIO M-7714

DIARIO DE LA MARINA

Redacción, Administración, Quejas, etc. (Centro Privado) M-7911.
IMPRENTA M-9665
MAQUINAS M-3450
A. CLASIFICADOS A-3333
RADIO M-7714

SECCION 2ª

AÑO XCVIII — Acogido a la franquicia postal — LA HABANA, JUEVES, 26 DE JUNIO DE 1930 — El periódico más antiguo de Cuba — PAGINA TRECE

UN EX-DEPENDIENTE DESFALCADOR, ASALTA Y ROBA EL CAFE "SALON H" Y ASESINA A TIROS A UN VIGILANTE

Este malhechor, que se fugó recientemente con los fondos de la cantina del Hotel "Sevilla-Biltmore", sólo cuenta 16 años de edad

EL DUEÑO DEL "SALON H", A PUNTO DE SER ASESINADO

Con el importe de la recaudación del citado café—unos $200.00—emprendió la huída, disparando su pistola contra los perseguidores

Esta madrugada, en el Café Salón H, situado en los bajos de la Manzana de Gómez, frente al Parque Central, fué muerto de un certero balazo en la cabeza el vigilan- 240, Aquilino Iglesias, de la Tercera Estación de Policía, a manos de un individuo blanco, de estatura baja, quien con un revólver acababa de asaltar al propietario de dicho establecimiento, señor Ramón Rodríguez, conminándole a que le diera el dinero que había en la caja contadora de la venta diaria.

COMO SUCEDIO EL HECHO

Al rayar las dos en el mencionado establecimiento se encontraban parados junto al mostrador y conversando con Ramón Rodríguez varios parroquianos. En una de las mesas del café y muy próximo al mostrador estaba sentado tomando un vaso de laguer el individuo matador del vigilante Iglesias. Una vez que ese extraño sujeto terminó de apurar la bebida entregó a Rodríguez una moneda de veinte centavos para que cobrara la toma, y al recibir el vuelto el desconocido, que ya se había acercado al mostrador, pistola en mano, amedrentó con dicha arma a los que se hallaban cerca de él, al tiempo que exigía cuanto dinero tuviera en la caja el propietario del establecimiento.

UN MOMENTO DE EXPECTACION

Fué un momento de verdadera expectación la actitud asumida por el desconocido; ninguno de los que le rodeaban tenía el suficiente valor para despojarlo del arma y apoderarse de él, pero el dependiente Amadeo Ferrera, que desde un extremo de la sala del café contemplaba aquella escena, corrió hacia la calle en busca de un policía, encontrando al vigilante Iglesias frente al Centro Asturiano, dándole cuenta de lo que ocurría. El guardador del orden se dirigió presuroso al Salón H., en los momentos en que se daba a la fuga el asaltante y al tratar de detenerlo recibió un disparo alcanzándole el proyectil en la cabeza y ocasionándole una herida de tal naturaleza, que lo derribó junto al contén de la acera, saliéndosele la masa encefálica y manchando el pavimento con grandes coágulos de sangre.

LAS HERIDAS DEL VIGILANTE

Inmediatamente el vigilante fué conducido a Emergencias, donde falleció al ser puesto en la mesa de operaciones.

Presentaba una herida de bala debajo de la nariz o sea en el labio superior, penetrante en la cavidad y una lesión en la cabeza que se ocasionó en la caída. Se pudo comprobar que el vigilante recibió el balazo, inesperadamente, pues no tuvo tiempo de hacer uso de su revólver.

QUIEN ES EL ASALTANTE

Se nombra José Iribarren Gómez, natural de la Habana, de 16 años de edad y el día 20 de los corrientes desapareció del hotel Sevilla, donde defraudó a la caja la cantidad de $120.00, aprovechándose del empleo que tenía en dicho establecimiento.

Su declaración. — Sin inmutarse, demostrando una gran serenidad el joven Iribarren explicó a la policía sus hechos desde el día en que desapareció del Hotel Sevilla. Tan pronto se apoderó del dinero embarcó para Pinar del Río, de donde se dirigió a esta capital y acto seguido embarcó nuevamente para Batabanó y de allí a Isla de Pinos, hospedándose en el Hotel Santa Rita con el nombre de José Suárez, donde permaneció hasta la mañana de hoy en que llegó a esta capital nuevamente, en unión de un americano cuyas generales desconoce, hospedándose en el Hotel Regina. Anoche, después de visitar a una mujer que reside en Bernaza, se dirigió al Salón H, en cuyo lugar tomó la cerveza y cuando fué a la caja a abonar el importe de la misma vióse sorprendido por la gran cantidad de dinero que tenía ante su vista y en ese momento ideó llevarse el mismo por lo que, con la pistola que ya tenía en sus manos, amenazó al dueño para que le entregara el dinero y como viera que Rodríguez levantara los brazos, entonces se apoderó del dinero corriendo hacia el Parque, donde se montó en una máquina amenazando al chofer para que emprendiera una veloz carrera; pero como viera que el vehículo no caminara entonces trató de abandonarlo en los momentos que le interceptó el paso el policía y cuando trató de hacer un disparo al aire para amedrentarlo y lograr que le franqueara el paso, se le fué el tiro antes de tiempo, alcanzándolo.

Acto seguido se dió a la fuga disparando contra todas aquellas personas que lo perseguían hasta el café al aire libre que existe en la esquina de Prado y San José, donde cayó al tropezar con un transeunte. En esos momentos fué arrestado.

Lo que se llevó del café. — El acusado al llegar a Emergencias, hubo necesidad de asistirlo de una contusión de carácter menos grave debajo del ojo derecho y que se produjo al caer.

En poder del detenido la policía ocupó más de doscientos pesos en billetes de banco, parte del dinero que había en la caja y del que pudo apoderarse en el momento de estupor de Rodríguez y de los que le acompañaban.

EL JUEZ DE GUARDIA

A las tres de la mañana el doctor Arango, Juez de guardia, y el secretario Loret de Mola, se encontraban actuando en el Hospital Municipal, en unión del capitán Rosainz, al mando de la Tercera Estación, del teniente Quirós y del sargento Estévez.

Declarando — Ante el Juzgado, prestaron declaración el señor Rodríguez, la dependencia del café y varios testigos, los que presenciaron estos hechos. Todos acusaron a Irribaren, asegurando que, cuando llegó a la cantina del café, llevaba la pistola empuñada, así como que encañonó al vigilante y le disparó con el propósito de darse a la fuga.

El Jefe de Policía, teniente coronel Perdomo, asistido del inspector del Distrito, comandante Rivero, se personaron esta madrugada en el Hospital Municipal.

La pistola ocupada en poder del acusado es calibre 38, y tenía descargado el peine, que consta de 8 tiros.

También se le ocupó unos documentos que han sido motivo de una investigación por parte de la policía.

La denuncia. — El día 21 de los corrientes, se presentó en la Oncena Estación de Policía el señor Norberto Irribarren y Gómez, mayor de edad, empleado y vecino de Máximo Gómez 486, denunciando la desaparición de su hermano José, que se encontraba empleado en el Hotel Sevilla; explicando que le sorprendía la actitud de su hermano, suponiendo le hubiera ocurrido alguna desgracia, pues hasta aquel momento no conocía la causa de su desaparición. Desde ese día el joven José, fué circulado entre la policía, que lo buscaba afanosamente, sin que se hubiera dado con su paradero.

A Través de la Vida

Por Héctor de Saavedra

MUSICA DE CAMARA

(Un establecimiento de efectos eléctricos. Yo. El Dependiente. Una Radiola cantando. Mucho público extasiado. Es de día. Tiempo seco, pero amenazador.)

Yo: (dirigiéndome al Dependiente).—Tenga la bondad de decirme si puede usted darme...

El Dependiente:—Un momento! (Dirigiéndose a un compañero). —¡Compadre cambia el disco! Hace tres horas que la música está: "¡Marta. Marta!" ¡Que no fastidie más!

El Compañero:— ¡Si acaba de empezar! Es una ópera muy linda.

El Dependiente:—Déjate de las. Mira; pon un "son".

El Compañero:—Ahora viene un danzonete.

El Dependiente: (a mí).—¿Usted deseaba algo?

Yo:—Sí señor. Quería comprar un...

El Dependiente: (interrumpiéndome.) —¡Pero viejo, si eso es muy pesado! (A mí).—¿A usted no le gusta más la música criolla que la alemana? De seguro que eso es alemán, porque sabe a cemento armado; (al compañero).—Fíjate en el público, viejo, y pon aunque sea un tango. (A mí).—¿Usted decía?

Yo:—Que estoy haciendo una instalación y necesito...

El Dependiente:—Dispense. ¿No conoce usted a "La Mujer de Antonio"?

Yo:—No señor.

El Dependiente:—Es muy dulce y se baila sola. Le dá muy suave.

Yo:—Pues no señor; no conozco al señor Antonio ni a su esposa.

El Dependiente: (mirándome como a un salvaje).—¡Pero si es la mejor música que se ha escrito! ¿Usted no ha oído: "La mujer de Antonio camina así"?

Yo: (sin malicia alguna).—No sé cómo camina la mujer de Antonio.

El Dependiente:— ¿Es posible? ¡Vamos! Eso lo dice usted por chotearme. Y no conoce, tampoco: "Te quiero... te quiero?" Es una canción del trío del Güinero. ¿Sabe usted cómo le da a la pelota?

La Radiola (como si quisiera demostrarlo, comienza un cántico lacrimoso y sentimental).—Te quiero... mi amor... Te quiero... mi vida....

(Entra un cliente pidiendo en voz alta: "¡Un rollo de alambre del número 14!" y le imponen silencio. El público, transeunte, estacionado a la puerta, oye respetuosamente. En el interior de las tiendas han cesado las operaciones y el ambiente es silencioso e imponente como el de una iglesia).

El Dependiente: (saliendo del éxtasis).—Es una canción que no tiene igual: (tarareando)—Te quiero... te quiero...

(Me figuro que va a hacer competencia al radio, pero se interrumpe para preguntarme):

—¿No decía usted que quería oir a "La mujer de Antonio camina así?" (Al compañero)—Busca en el registro y si no telefonea a la Estación para que la pongan. Dí que es a petición del Cuerpo Diplomático.

Yo: (insistiendo en mi pretensión).—Necesito que usted me proporcione...

El Dependiente:—¡Lo que usted quiera. Pero no se impaciente. Mientras ponen a "La Mujer de Antonio va usted a oir una colección de danzonetes, magnífica. Pero, quizás prefiera una buena rumba o un tango ¿verdad? Si usted va a los bailes de la buena sociedad debe haberlos oído... ¿Cuál prefiere?

Yo: (sordamente furioso)—Ninguno! Volveré otro día.

El Dependiente:—¡No se vaya! Mire que ahora viene lo bueno.

Pero yo no hice caso y me marché justamente cuando la Radiola, después de un elegante exordio del Vocero, empezó a cantar "¡La mujer de Antonio camina así!"

NOVISIMO TRATAMIENTO
ALMORRANAS INTERNAS
CURELAS CON HIDRASOL Nº1
líquido de buen sabor-eficacísimo
ALMORRANAS EXTERNAS
CURELAS CON HIDRASOL Nº2
POMADA MARAVILLOSA
(En Droguerías y Farmacias)

Dr. A. Rosati
CIRUJANO DENTISTA
Extracciones sin dolor
Especialista en puentes fijos y removibles sin ver oro.
Consultas: de 8 a. m. a 7 p. m. (Hora fija para el cliente que lo solicite)
O'Reilly 112 bajos Tlf. A-9422

Gran Rebaja de Precios
BOMBA "PRAT"

Servicio Aéreo Internacional

El aeroplano correo número 500 llegó a Columbia procedente de Miami, a las 9.50 a. m. conduciendo 12 sacos de correspondencia que pesaban 496 libras con un total de 23,202 artículos postales.

MANANA HABRA SESION DEL PROFESORADO DE LA FACULTAD DE MEDICINA

El lunes quedará cerrado el plazo de inscripción para el cursillo de educación física para los maestros, en el Stadium del Alma Mater

NOTICIARIO DE EXAMENES Y OPOSICIONES A PREMIOS

Señalados para el 27, en la Universidad, los ejercicios de oposición a 2 plazas de Ayudantes grad. de la Cátedra de Farmacia Práctica

El señor Decano de la Facultad de Medicina y Farmacia doctor Luis F. Rodríguez Molina ha dispuesto sea citado el Profesorado de la misma para la sesión de Claustro que deberá celebrarse mañana—día 27—a las 9 p. m. en la Escuela de Medicina, (Zanja y Beascoaín.

DEL CURSILLO PARA MAESTROS

Según nos informa el doctor Juan Merlo, el día 30—según hemos anunciado repetidas veces—se cierra el plazo de inscripción de Maestros en servicio activo al cursillo de Educación Física, que se dará en el Stadium universitario a partir del próximo primero de julio

Dicha enseñanza estará a cargo de los profesores Juan Merlo, Pablo Ronquillo y Otilio Campuzano y de la señorita Ofallum, quien se hará cargo de la enseñanza a las Maestras.

Hasta el día de ayer se habían inscrito más de trescientas.

EXITO ESTUDIANTIL DE UN EJEMPLAR EMPLEADO EN LA SECRETARIA GENERAL

Con la calificación de Notable ha examinado por la enseñanza Privada, los tres cursos de Derecho Civil el querido empleado de la Secretaría General de la Universidad, señor René Hernández Vila, quien con ese motivo ha recibido múltiples felicitaciones de sus compañeros de oficina, y muy especialmente del secretario doctor Castro, que celebró al meritísimo empleado que dedica sus horas de descanso al estudio.

OPOSICIONES A AYUDANTES

Ante el Tribunal integrado por los profesores Rosa T. Lagomasino García Morales y José Bernal, se efectuaron los ejercicios de oposición para cubrir dos plazas de Ayudantes graduados de la cátedra Farmacografía de la Escuela de Farmacia siendo propuestos por el Tribunal, el nombramiento de los aspirantes señores Armando J. Alacán y Silvia Alacán.

NOTICIARIO DE EXAMENES

Los exámenes de enfermedades nerviosas y mentales que debieron efectuarse el 24 han sido transferidos para hoy día 26, a las 9 a. m. en el hospital Calixto García habiéndose citado conjuntamente para los ejercicios de oposición a los premios ordinarios de la referida asignatura.

Hoy a las 3 p. m. en el hospital Mercedes se efectuarán los ejercicios de oposición a los premios ordinarios de la asignatura de Radiología y Fisiología de la facultad de Medicina.

Para el próximo viernes 27 a las 7 a. m. están señalados los exámenes de ingreso a la carrera de Pedagogía los que se efectuarán ante el Tribunal integrado por los profesores Luciano Martínez; Ramiro Guerra y Rafael A. Fernández.

—Hoy a las tres y media p. m se efectuarán los exámenes de Organización general de la Aministración Pública, para los alumnos que hubieren justificado su no asistencia a la primera convocatoria.

—El mismo día y a igual hora, se efectuarán los exámenes de Organización General de la Administración Pública y Derecho Administrativo, para los alumnos de Enseñanza Privada, que aún no se hubieren presentado a examen.

—Hoy día 26 a las 9 a. m. se verificarán los exámenes de Procedimientos Criminales, para los alumnos de enseñanza oficial y Privada.

—Se han señalado para el próximo lunes 30, los ejercicios de oposición a los premios ordinarios de Derecho Procesal segundo curso, los que se efectuarán en el edificio G. Lanuza, a las 9 a. m.

—Los premios de la asignatura de Derecho Penal primer curso, se efectuarán también el día 30 a las 9 a. m. ante el tribunal integrado por los profesores Ricardo Dolz, Alberto del Junco y Pedro Cué.

—Las oposiciones a los premios ordinarios de la asignatura «De los Actos Mercantiles y de los Comerciantes» se efectuarán el lunes 30 a las 3 p. m. en Derecho.

—Con fecha de ayer se han dado por terminado los exámenes de «El Servicio Civil» a los efectos de la presentación de instancias a los Premios ordinarios, venciendo el plazo el próximo día 28 a las 5 p. m.

—Hasta el sábado 28 se podrán presentar instancias como aspirantes a los premios ordinarios de «Principios de Economía», los alumnos que hubieren obtenido la calificación de Sobresaliente en los exámenes efectuados recientemente

—S ha dispuesto que las oposiciones a los premios ordinarios de Derecho Mercantil, se efectúen el viernes a las 3 p. m. y las de Legislación Industrial, el día 28 a las 3 p. m. en el edificio G. Lanuza.

PARA MAÑANA

—Se ha dispuesto que las oposiones: Medicina Legal y Toxicología, el día 27 a las 2 p. m. en el Hospital Calixto García, premios y exámenes pendientes.

Enfermedades de la Piel, exámenes pendientes y oposiciones a Premios, en el Hospital Mercedes el día 27 a las 9 a. m.

Operatoria Dental, segundo curso, premios y exámenes pendientes el día 28 a las 8 a. m. en la Escuela de Medicina.

Higiene y Legislación Sanitaria, el día 27 a las 10 a. m. en los Laboratorios Wood, oposiciones a Premios y exámenes pendientes.

Patología especial de la Boca, el día 27 a las 8 a. m., exámenes pendientes y premios en la Escuela Dental.

Anatomía Topográfica, premios y exámenes pendientes, el día 27 a las 2 p. m. en la Escuela de Medicina.

Anatomía primer curso, oposiciones a premios y exámenes pendientes, el día 27 a las 2 p. m. en la Escuela Dental.

—El doctor Mendoza, Secretario de Medicina, ha citado para el día 27 a las 8 a. m. en la Universidad los ejercicios de oposición a dos plazas de Ayudantes graduados de la cátedra Farmacia práctica, primero y segundo curso, así como los ejercicios a premio y exámenes pen- aquella Ciudad, por estar reclamado

En la Consulta por Abela

—El día 2 de Julio comenzará la cocina económica sólo para tuberculosos. (De los periódicos).

—Señor mío, sus pulmones están a la caja, así es que ya puede usted estar contento.
—No lo crea, doctor; tengo muy mala pata...

ROSADO AYBAR EXPLICA LA ACTITUD DE GOBERNACION EN LOS H. CORPUS

Declaraciones del Sub-Secretario del Departamento del Interior a los Repórters, en relación con este asunto

En relación con lo informado por la prensa a propósito de los recursos de Habeas Corpus a favor de los individuos expulsados del país por indeseables, el señor Subsecretario de Gobernación informó a los repórters lo siguiente:

Declaró el doctor Rosado que lo que ocurre es que los tres mandamientos de Habeas Corpus que han sido presentados recientemente al expresado Departamento vienen dirigidos al señor Secretario de Gobernación, ordenándole que ponga a disposición de la Sala que lo ha expedido a las personas a quienes los mismos se refieren, ocurriendo que en los tres casos esas personas han sido ya expulsadas por Decreto Presidencial en cada uno de los cuales se encomienda al señor Secretario de Gobernación únicamente su cumplimiento, esto es, llevar a cabo las diligencias procedentes para el embarco de los individuos al lugar de su nacionalidad y esto impide que la Secretaría, sin disposición expresa del Honorable señor Presidente de la República pueda disponer de los detenidos para ponerlos a la disposición de los Tribunales de Justicia.

Estas son las únicas causas que han motivado que los Mandamientos de Habeas Corpus recibidos no hayan podido ser cumplidos como desearía el señor Secretario, que en ningún caso ni en momento alguno ha puesto dificultades de ninguna clase a las órdenes emanadas del Poder Judicial, porque el deseo de la Secretaría es marchar siempre en perfecta armonía con el mismo.

Tan es cierto lo que se expone que en los casos únicos que han sido objeto de discusión, la Secretaría de Gobernación, lejos de desear obstaculizar el cumplimiento de los Mandamientos, hubiese deseado que los Tribunales hubieran podido tener oportunidad de resolver el asunto en el fondo, porque con toda seguridad, sin lugar a dudas de ninguna clase los recursos hubiesen sido declarados sin lugar, puesto que en casos iguales, es decir, cuando la expulsión ha sido ya acordada por Decreto Presidencial, todos los Tribunales de Justicia que han intervenido en esos asuntos han resuelto sin variar la doctrina que el Presidente de la República tiene facultades para decretar la expulsión de cualquier extranjero indeseable al amparo de las disposiciones atinentes al caso, y que por consiguiente contra esos Decretos no se dan recursos de Habeas Corpus

Por lo expuesto se verá claramente que la Secretaría de Gobernación no puede tener absolutamente ningún empeño en negar el cumplimiento de un Mandamiento de Habeas Corpus en casos como los tratados, puesto que la negativa carecería en lo absoluto de finalidad.

Sesión Extra en la Cámara, hoy

Esta tarde a las cuatro la Cámara de Representantes celebrará Sesión Extraordinaria para aprobar los presupuestos.

Estado del Tiempo

Nota del mediodía del miércoles.

Hay buen tiempo con barómetro sobre la normal en el Golfo de Méjico y alto en el Atlántico al Sur de las Bermudas.

En el Mar Caribe la presión es casi normal con buen tiempo.

Pronóstico para el Jueves: Buen tiempo. Vientos del Nordeste al Sur, flojos a frescos. Algunas turbonadas en el territorio.

Observatorio Nacional.

UNA CONFERENCIA EN EL "LYCEUM"

La ofrecerá el Dr. Taboadela el lunes 30, a las 5 y 1|2 p. m.

La Directiva del Lyceum ha acordado fundar la sección de Beneficencia y a tal efecto en visita girada al Hospital Nacional de Maternidad y vistas sus necesidades todas sus socias se reunirán los viernes primero y tercero de cada mes en el local de la Sociedad, para coser en canastillas destinadas a dicho hospital, y que se harán de manera permanente.

El lunes 30 a las 5 p. m. dará una conferencia el doctor José A. Tabuadela, sobre «Dos civilizaciones».

El doctor Tabuadela es persona de reconocida cultura y están invitadas a su conferencia todas las socias y así como los caballeros asíduo a la Sociedad.

PESCADORES QUE FUERON MULTADOS

Langostas decomisadas en el Mercado Unico, por la veda

La Aduana de Caibarién dió cuenta a la Secretaría de Agricultura de haberse ingresado en la caja de dicha Aduana 50 pesos de multas impuestas a los propietarios de la chalana "Dos Guevaras" y bote motor Lilia, por infracciones del Decreto No. 514 de 1928, el que prohibe la pesca con chinchorros y otras artes análogas.

Por la Aduana de Cienfuegos les fueron impuestas multas de 25 pesos por infracción del Decreto número 514 de 1928 a varios pescadores de aquel lugar, por haber sido sorprendidos por fuerzas de la Marina de Guerra Nacional infringiendo el mencionado Decreto.

Por Inspectores de Pesca se decomisaron en el Mercado Unico, 27 Langostas por encontrarse en veda, las que fueron enviadas a los Asilos benéficos de esta Ciudad.

Un técnico de la Sección de Industria Animal se ha trasladado al Término Municipal de Guane, para llevar a cabo el servicio de vacunación anticolérica de distintas piaras de cerdos propiedad de varios criadores de aquella localidad que oportunamente la interesaron.

Ha sido designado un técnico de esta Dependencia, para que se traslade a la finca del Sr. Eduardo Montalvo, ubicada en el Término Municipal de Consolación del Norte y lleve a cabo el estudio de la enfermedad que se ha presentado en el ganado propiedad de dicho señor.

Por medio de un técnico al servicio de esta Secretaría, acaba de prestarse el servicio de vacunación anticolérica de las piaras de cerdos que se encuentran en el Central Elia, ubicado en el Término Municipal de Guáimaro.

DE VAGA Y AMENA LITERATURA

Como se expresa, en lenguaje castellano, un escritor de verdadero avance

A. CARNICER TORRES, "NOS HABLA", MAQUINA EN RISTRE, DE LO DIVINO Y DE LO HUMANO.

¿Qué "visión" tiene nuestro buen público de un prosista de verdadera «vanguardia, de verdadero avance"? Seguramente ninguna visión bien contorneada. Destellos imprecisos, nada más... ¿Dadaísmo?

—Me figuro — nos informa un hombre de la clase media, que asiste en tranvía regularmente a su oficina — que esto del "dadaismo" tiene algo que ver con el "cubilete"; pero no estoy muy seguro. ¡Hace tanto tiempo que no puedo acercarme a la barra del "Florida"!

En obsequio del lector y para sacar de dudas al menos al buen público, le pedimos **a a carnicer torres**, huésped accidental de la Habana, que tuviera con nosotros cinco minutos de franqueza...

Accedió. Y dejando exánime sobre su sombrero — un pajilla redondo sin personalidad determinada — un ejemplar de "Carteles" y otro de «1930", donde se le retrata de cuerpo entero, se sentó frente a la máquina de escribir, y exclamó:

—Abran el conmutador...

Le preguntamos:

¿Dónde nació usted, amigo Carnicer?

En la misma «patria chica" de Jorge Mañach. En «Sagua la Máxima".

Pero no pregunte cosas banales. Mi autobiografía «eléctrica" ha sido publicada recientemente por un gran semanario. Si le interesa, búsquela. Ya todo el pueblo de Cuba me conoce. Diríjase por otros rumbos.

Ya entonces, preguntamos:

Bueno, ¿qué opina usted desde su punto de vista literario de la política mundial.». Pero, por favor, emplee su léxico acostumbrado.

Será una novedad para los lectores del DIARIO.

Y Carnicer frente a la máquina no habla. Escribe velozmente:

opino que desde «lenine» a la fecha tienen que incinerarse todos los que se crean estratégicos en gobier-

nos propios. La liberalidad—es un principio de ética moral, que como precedente tiene que cercionar lo arquiunilateral del pentaedro.

y hasta de los pozos con grave perjuicio para la salud pública.

En el vórtice social—el ayer—no es hoy—por ende cabe preconizar el derrumbe de los gobiernos sui-géneris...

—Y ¿sobre la «indumentaria» del Dr. Canetti qué opina Vd?

Arturo Carnicer »tecleó« con un poco »menos de velocidad...

la indumentaria—no endomósica—del doctor Canetti, le hacen la figura más gélida—para algunos—exentos de esos conocimientos de la física—dinámica, y de lo que el disco ígneo—solar—sabe tener como

terapéutica para los aligerados de «indumentos»— ejemplos— suiza y alemania gozan de una exuberancia plenaria y formícula—entre sus ciudadanos—por la «vaporosidad de los trajes usuales—ya descritos—más que por los tratados de «marinones». —el apego a las sandalias es de higienización—el pie— está fuera de termo, y la transpiración corporal le éxime el sudo-rrapiante—mal olor.

Háblenos de filosofía...

Arturo Carnicer Torres, «máquina» en ristre, consignó:

de kant, hegel y jacobo russiut—y el polierante— de schopenhauer —creo que el mejor de todos fué sócrates por que al menos éste tuvo la sindérisis, de no queriendo engañar a sus discípulos se envenenó con la cicuta—por enseñarle—como moría un hombre ¿habrá otra sentencia más firme e irresoluta de la grandeza de un alma?—he ahí, desde este pleamar el que surgió el neo-plasma metamórfosis tan estupenda de la incredulidad.

—estoy afine—con meyerson—sus teorías—sobre los quantas—es más efectiva relatividad y número todo está en lo más sintético...

Y de los escritores contemporáneos? ¿**Tartarín, El Duende**, Gustavo Herrero, **Juan del Pueblo**, Cohucelo?

Carnicer Torres, repuso vertiginosamente: El último citado es un hermano intelectual mío.. ¿Cohucelo? de pedro cohucelo—no atino con sus

insinuaciones—lo creo fantástico—esto no me veda—de objetivar que su peñolismo es substancioso y aconcdaticio por añadidura.

sus hechos revelan al hombre multicelular.

Del alcohol tiene usted algo que decir? Carnicer, inmediatamente, responde:

la prohibición alcohólica en los E. U. de A. la creo un error de ese mayestático gobierno, esfinja!—y cuspideo—pues, todo se vulnera en

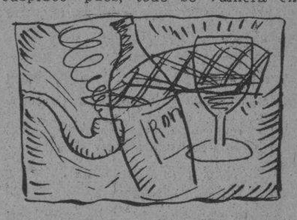

la vida, las mixtificaciones se suceden, y hay quienes rompen barreras y «diques» por la saciedad de un «vicio» que como el de «honán» es milenario... achaques de vejetativos lo creo, esa prohibición...

Y ¿de la locura qué nos dice usted, querido Arturo Carnicer Torres?

A. C. T. nos responde con mesura:

césar lombroso fué un alienista y psiquiatra elicoidal, cuando describió su piramidal obra—«el amor en los locos»—y el italiano farraguil, habla también de los «cimétricos» e hidroceálos —el ser humano, constituido de fuerzas físico-dinámicas y con protones e iones en los treponemas cerebrales—fuerza eléctrica—son susceptible a una variante—como por ejemplo—a una adnecia total, o parcial—el cerebro humano es un «aneroide»—el aura—pensamiento es su termiencón.

Ya exhaustos, todavía pudimos preguntar:

¿Y de la guerra mundial?

auguro con pruebas auténticas y axiomática una próxima jamaqueante *en el cóncavo* mundial—el stock de «numerario» en la gran nación americana, y el abroquelamiento de ella sobre la infiltración de su comercio en el japón y otras naciones, traerán como secuela esa ataxia de «fuego»...

Y luego, nuestro amigo máximo y digo «avancista» firmó:

a carnicer torres

¡¡tódo en minúsculas!!

Intelecciones plásticas de Abela

NO TUVO SESION EL SENADO AYER

Favorable a Collazo la ponencia de la Comisión de Suplicatorios

En el día de ayer, el distinguido Senador por Oriente, señor Bravo Correoso, designado por la Comisión de Actas, incompatibilidades y Suplicatorios, para emitir opinión en cuanto al suplicatorio presentado contra el Senador por Camagüey, señor Rosendo Collazo, formuló su ponencia en sentido denegatorio, argumentando que se trata a lo más de un delito político, cuya comisión, por otra parte, no está probada, ni hay otros motivos de sospecha que simples informes policiacos.

En cuanto a la sesión de la Alta Cámara, no pudo celebrarse por falta de quorum.

Alamac
HOTEL
Broadway and 71st. Street
NEW YORK

Conocido y recomendado por las principales familias que visitan esta Metrópoli. Sirvientes de habla española, cocina ESPAÑOLA y AMERICANA.

Dos estupendas Orquestas Americana y Cubana diariamente.

Congo Roof y Cabaret selecto

Table de Hote y a la Carta. Habitaciones amplias y claras $4.00, para dos personas $6.00, por semanas $21.00 y $35.00.

TODOS CON BAÑO Y DUCHA PRIVADO
Departamentos de sala y cuarto $8. por semanas $52.00.

Apartamentos de tres y cuatro habitaciones con su salón y dos baños, a precios de verano.

Busque a nuestro representante en la estación o en el muelle. Oficinas y Salón de Lectura del "DIARIO DE LA MARINA"

Oficinas del OPEN ROAD
Agentes de Vapores
HOTEL ESPLANADE
West End Avenue y 74 Street
Lujosos apartamentos con sus cocinitas. Precios de verano

Antonio Agüero
Gerente Hispano.

Hotel Alamac
Cable: ALAMACOTEL
Broadway and 71st. Street.
NEW YORK

M.E.C.D. 2016

DIARIO DE LA MARINA

FUNDADO EN 1832

Dirigido hasta 1919 por D. Nicolás Rivero y Muñiz

OFICINAS:

Habana, Prado 103. — New York, 516 Fifth Ave.

PRECIOS DE SUSCRIPCION:

HABANA		PROVINCIAS	
1 mes	$ 1.60	1 mes	$ 1.70
3 idem	" 4.80	3 idem	" 5.00
6 idem	" 9.00	6 idem	" 9.50
1 año	" 18.00	1 año	" 19.00

EXTRANJERO

1 año	$ 21.00
6 meses	" 11.00
3 meses	" 6.00

Editado por la Compañía DIARIO DE LA MARINA (S. A.) cuyo programa consiste en la defensa de los intereses generales y permanentes de la Nación cubana, de los especiales de la colonia española establecida en la misma y de su unión y armonía entre los diversos elementos que conviven en el país.—Artículo de los Estatutos.

Prestigiemos Nuestros Valores

ABUNDANDO fundamentalmente en las ideas expuestas por nosotros para demostrar lo conveniente que sería impulsar el crédito según hemos dicho ya, la Bolsa de la Habana y la Asociación Nacional de Comerciantes han recomendado, la primera de dichas entidades al Presidente de la República, y la segunda al Secretario de Hacienda, que se incluyan las obligaciones hipotecarias del Banco Territorial de Cuba entre los valores que deban servir como garantía de los depósitos de fondos públicos que se establezcan de acuerdo con el proyecto propuesto por el Ejecutivo, una vez aprobado por el Congreso.

Consecuentes con el criterio que reiteradamente hemos sustentado respecto a la importancia que entraña para la economía nacional el que el Estado respalde los referidos títulos con el fin de que se popularicen en el país y encuentren más amplio mercado, es lógico que apoyemos de una manera franca la iniciativa de la Bolsa de la Habana y la Asociación Nacional de Comerciantes, uniendo a ellas nuestra voz en demanda de que no se desperdicie la feliz oportunidad que ahora se ofrece para realzar esos valores y hacer que aumente la confianza que inspiran por sí mismos.

Del impulso que se dé a las obligaciones hipotecarias del Banco Territorial, pueden derivarse, se derivarán seguramente, las ventajas que en otros trabajos hemos enunciado; pero aunque así no fuese, no existe fundamento alguno que justifique preterirlas, como no lo hay tampoco para que se hayan excluído los bonos hipotecarios del Ayuntamiento de la Habana, al señalar los valores que deban servir como garantía de los depósitos bancarios que constituyan el Estado, las provincias y los municipios. Lejos de ver razón para omitir estos valores, advertimos más de un motivo que aconseje incluírlos, con lo cual no habría el más remoto peligro de perjuicio para nadie, y sí posible, por no decir seguro, beneficio para la economía nacional.

Este sería un medio de estimular la colocación de nuevas emisiones del Banco Territorial y, por consecuencia, de facilitarle recursos para ensanchar sus operaciones. Por lo menos se contribuiría así a dar movimiento a los títulos que tiene colocados en el país, y lo mismo ocurriría en cuanto a los del Ayuntamiento. Aunque no fuera nada más que con vista al balance de pagos, nos convendría procurar que esos y otros valores nacionales circulasen profusamente en Cuba, porque no se irían al extranjero, sin esperanza de retorno, los intereses que devengan. Pero es que, además, de ese modo puede avivarse su cotización e interesar en ellos a los inversionistas y a los especuladores, con lo cual se lograría tonificar nuestro mercado bursátil.

Mírese como se mire, sólo se advierten ventajas en seguir el consejo de la Bolsa de la Habana y la Asociación Nacional de Comerciantes, instituciones que seguramente han tenido en cuenta para recomendar la preferencia hacia las cédulas hipotecarias del Banco Territorial, el hecho de no haber fallado ese establecimiento en el servicio de amortización de sus títulos y pago de los cupones correspondientes a los mismos, ni aun durante el desastre bancario del año 1920, que logró resistir con sus propios medios, dando pruebas de una potencialidad económica infinitamente mayor de lo que era lógico suponerle por las vinculaciones a que había estado sujeto hasta entonces y de las cuales felizmente se libró en aquella oportunidad, tomando orientaciones para consolidarse y hacerse más digno de confianza.

Esto es algo que no debe perderse de vista para dispensársela sin reservas, no ya accediendo a lo que piden la Bolsa de la Habana y la Asociación Nacional de Comerciantes, sino yendo derechamente a lo que hemos propuesto en otros artículos que despertaron inusitado interés y merecieron elogiosos comentarios: a la modificación de la ley básica por que se rige ese establecimiento, en el sentido de que el Estado avale sus emisiones y prestigie sus títulos admitiéndolos en toda clase de fianzas, según se hace en el Perú y en otros países, con positivo provecho para la economía pública, por el bien que adviene de impulsar la privada con el desarrollo del crédito inmobiliario. Mientras más pensamos en ello, más nos convencemos de que es el camino a seguir por el Gobierno, y el primer paso lo debe dar aceptando la tesis sostenida en los escritos que nos mueven a insistir en asunto de tanta trascendencia.

La Hegemonía de la Minoría

Sr. Director del DIARIO DE LA MARINA.

LA vida humana, sobre todo la vida de algunos célebres hombres de estado, está llena de contradicciones. Cánovas del Castillo, que figura entre ellos, decía que "debía cederse mucho en favor de las colonias". No cedió, sin embargo, y el resultado ya se sabe cuál fué. Otro famoso estadista, Guizot,— gran orador, gran historiador, gran parlamentario—, decía lo siguiente: "Una buena política aconseja consolidar un régimen de gobierno interesando en él al mayor número posible de ciudadanos". Tenía Guizot una clara visión de la realidad diciendo eso. Sin embargo, hizo todo lo contrario de la doctrina que preconizaba. En vez de interesar al mayor número de ciudadanos en el gobierno de Luis Felipe de Orleans, lo vinculó, prácticamente en una mayoría. A los que demandaban la universalización del sufragio les contestó: "¿Queréis ser electores? Enriqueceos. El voto surge del impuesto." Con esto lo que quería significar era que sólo la riqueza debía gobernar, pero como los ricos son, en todas partes, una **minoría**, con el sistema electoral de Guizot no había posibilidad de que el mayor número se interesase en el régimen de gobierno de la monarquía de los Orleans.

Decía Mommsen—el insigne historiador alemán—discurriendo, con profundo sentido crítico—y decía Castelar—el excelso orador español, con su elocuencia insuperable, "que un régimen o sistema cualquiera de gobierno decaía y acababa por desaparecer, cuando se vinculaba en **una minoría**". Esto lo advirtió, teóricamente, Guizot, como lo he recordado, pero, en la práctica, en las realidades políticas, no ajustó sus actos a los requerimientos de la teoría. De ahí los sucesos de febrero de 1848, que tanta resonancia tuvieron en Europa, agitando y perturbando a muchas de sus naciones.

La filosofía de la historia enseña que la teoría del alemán Mommsen, del francés Guizot y del español Castelar—tres pensadores eminentes—, es exacta. No convalece, no, un régimen o sistema de gobierno abierto sólo a una **minoría**; monopolizado por ella. Cuando así acontece, la **mayoría** se considera prácticamente proscripta o postergada, o **preterida**, como dicen los juristas, y entonces surge "un estado de opinión, de conciencia", tan hostil—aunque sea silencioso—a la **minoría** absorbente y dominadora, que lentamente la va asfixiando.

—El imperio o predominio de una **minoría** es fatal para ella y para el país en que eso sucede. Para ella, porque concluye, en su aislamiento, por atrofiarse, por descomponerse, por sucumbir. Para el país, porque se ve privado de los servicios que podrían prestarle, en todos los órdenes o sectores de la vida nacional, los elementos sociales que constituyen la **mayoría** de un cuerpo u organismo político. ¡Cuánta luz arroja, proyecta, sobre las funestas, sobre las desastrosas consecuencias del gobierno de las **minorías, desvinculadas** de la **mayoría** de un país, el hondo y documentado estudio que acerca de Robespierre y de su **minoría** "terrorista", ha llevado a cabo, en una magnífica "biografía psicológica", el erudito historiógrafo alemán, **Hans Von Hentig!**

La savia, la vitalidad de un organismo, sea individual, sea político o social, no residen en una parte del mismo, sino en todo él.

Un Cubano Cualquiera.

POLONIA MIRANDO A RUSIA

Por TIBURCIO CASTAÑEDA

LA cuestión máxima que preside a toda la actual política exterior de Polonia es un posible choque con la Rusia del Soviet, porque nunca olvidarán los Comunistas rusos que los polacos ayudados por el genio militar del General Weigand, discípulo eminentísimo y muy querido del Generalísimo francés Mariscal Foch, se levantaron como una máquina de guerra, como una catapulta y arrojase a las estepas rusas a su famoso Jefe de la Caballería Bolshevik, como si fuese un ciquitraque hasta el punto que se le separó del Ejército ruso, reemplazándolo Trotzki hasta que Stalin fué a la jefatura en que hoy sigue.

Por eso nadie pensará que el gobierno de Polonia ha de carecer de un Jefe Militar como Pilsudsky, que también manda en la Cámara o Sejm, en que los partidarios del Mariscal Pilsudsky tienen la mayoría en las votaciones.

En vano se quejaron algunos polacos civiles recordando que los oficiales del Ejército, el 31 de Octubre último, invadieron a la Sejm, al mismo tiempo que presentaba la renuncia de su cargo Casimir Switalski, jefe del Gabinete en Diciembre último.

En estos cambios no parecía que el Mariscal Pilsudsky, según él mismo afirmaba ejercía presión sobre los Gabinetes, y cuando Bartel vino a formar Ministerio en Febrero, dijo en la Cámara que respetaba las instituciones parlamentarias; y pidió su cooperación a la Cámara para sortear la depresión mercantil y también la industrial.

A mediados de Febrero último comenzó Polonia a recibir visitas de otros jefes de Estado, entre los que se hallaban el Presidente de la República de Estonia, que antes formaba parte de Rusia.

En cuanto a la Alianza de Polonia con Rumanía data de 1923, cuando el Rey Fernando de Rumanía llegó a Varsovia alojándose en el bello Palacio Lazieuki, del siglo 18, remachándose allí, estrechándola más, la alianza existente entre esas dos Naciones.

Cinco años después, en 1928, el Emir de Afganistan fué a visitar en Varsovia al Presidente Moscicki.

Se acusa a Polonia de querer tener la supremacía de las Repúblicas que se bañan en el Mar Báltico, pero a mi juicio, son estas Repúblicas las que buscan un brazo fuerte como el de Polonia, para que pueda defenderlas llegada la ocasión.

LA MARINA MERCANTE POLACA

En 1921 cuatro buques anticuados de Polonia, que tenían entre todos 4,000 toneladas constituían la marina mercante polaca.

Hoy tiene Polonia 31 vapores en que flamea la bandera polaca que van desde el puerto de Gdynia hasta los Estados Unidos.

En ese puerto de Gdynia se halla la Marina de Guerra polaca que se compone de 5 torpederos, que llegan a 500 toneladas. Se ha contratado por el gobierno polaco dos destroyers y tres grandes submarinos. en astilleros franceses.

El Presidente del Gobierno polaco, Bartel, presensó su renuncia el 14 de Marzo; y el día 25 anunció Szymansky, Presidente del Senado, que él no podía formar gobierno, siendo la causa inmediata de esta negativa, que los Diputados de la Sejm no aceptaban las condiciones expuestas por el Mariscal Pilsudsky, a quien se le había ofrecido el Ministerio de la Guerra.

El Mariscal expuso claramente la situación, diciendo que una inteligencia entre el Gobierno y el Parlamento significaría que los Diputados intervendrían en las medidas de Gobierno, en lo cual nunca consentiría.

Las condiciones del Mariscal Pilsudsky eran.

Primera: Que los Diputados y los Partidos Parlamentarios no designarían a las personas que formasen parte del Gobierno y de los altos cargos administrativos.

Segunda: Que los Diputados y los Partidos Parlamentarios no tomarían parte en la ejecución del Presupuesto, después de haber sido aceptado éste.

Tercera: Que la Cámara no podía excederse en los gastos de la cifra de los ingresos.

Cuarta: Que no se convocaría a la Cámara o Sejm hasta dentro de seis meses.

El Mariscal del Senado, Szymanski, dijo que no podía aceptar esas condiciones del Mariscal Pilsudsky, porque significaban una renuncia de todos los derechos parlamentarios sobre el Gobierno.

Esta actitud la llaman los parlamentarios, guerra al Parlamento, pero ello no cambia su modo de pensar. En esta situación, sin aparente salida, el Presidente de Polonia, Moscicki, encargó a Jan Pilsudsky, hermano del Mariscal, que formase un nuevo Gobierno.

Jan Pilsudsky es Diputado por Vilna y Juez en la carrera judicial.

La opinión corriente en Varsovia era que se estaba esperando a la terminación del Presupuesto, el 31 de Marzo, cuando automáticamente cesaban las sesiones del Congreso o Sejm; y como cesaba también ese día el Presupuesto, es evidente que se podría nombrar un nuevo Gabinete sin dar cuenta al Parlamento o Sejm, que había cesado.

El nuevo presupuesto ha sido publicado por orden del Presidente Moscicki, por Decreto, de acuerdo con la opinión del Senado.

El nuevo gobierno de Polonia, es de los caracterizados por el adjetivo fuerte, es decir, que manda siguiendo las necesidades y no los preceptos legales; pero nadie puede negar que el Mariscal Pilsudsky, fundador de la República, desea el bien de Polonia, y que en realidad no tiene más ambición que esa, pues de otra suerte se hubiese nombrado Presidente Dictador, y se ve que no ostenta ese título y él es simplemente el jefe del Ejército, es decir, el guardador de la Unidad de Polonia, frente a las ambiciones de los comunistas rusos y los disgustos de Alemania porque ésta tiene clavado en el costado el Corredor de Danzig, o sea la comunicación de Polonia con esa ciudad alemana en el Báltico.

El Presidente del nuevo Gobierno de Polonia que tomó posesión el 1o. de Mayo, es el Coronel Waley Slawek, y el Ministro de Estado Zaleski, quedando en su lugar los otros miembros del Gabinete Bartel.

Claro es que el Mariscal Pilsudsky, que es el Jefe del Ejército, tendr- influencia sobre ese Coronel Waley Slawek, que es Presidente del nuevo Gobierno; pero debe ser así en un Estado que durante dos siglos fué reducido a la esclavitud por alemanes y rusos, y cuando por la obra del Presidente Wilson en el Tratado de Versalles, respiraba la libertad, se la quisieron quitar los soldados de Budenny del Soviet.

LA ESCUELA MODERNA

Por el Dr. ALEJANDRO NEYRA

LOS principios de igualdad responsable que se abren paso. El respeto a la conciencia y la necesidad lógica de atender a la salud y obedecer a los preceptos de la higiene moderna, constituyen más que nada, el sello del progreso en la enseñanza. La escuela nueva se apoya principalmente en la educación primaria, y sienta el principio de que hay que cultivar en el niño la salud, modificar y hacer firme su carácter y prepararlo para la profesión y para la lucha por la vida. Los ingleses, en esto nos llevan una gran ventaja por el espíritu de raza de esa civilización secular que tiende siempre a las descentralizaciones, a la individualidad y a fomentar las buenas iniciativas particulares. Parece que Inglaterra llama a todos los pedagogos de buena voluntad para que ensayen y fomenten nuevos métodos educacionales. Inglaterra no promulga nuevas leyes de instrucción ni reforma las que están vigentes. Lo que hace es favorecer los métodos que más resultado práctico dan, y alentar a los pensadores y pedagogos que marchan a la cabeza del progreso.

El principio dominante de las escuelas nuevas inglesas, la idea que defienden con calor aquellos educadores, es la necesidad de conceder al niño su libertad para organizarse, y que su experiencia personal le sirva de base para su educación intelectual y moral. Es, en una palabra, la "autonomía del alumno".

Los famosos planes de Montessori y las célebres escuelas del plan Dalton, debido al talento de Miss Parkhurst de New York, son otras tantas pruebas de ello. Cada una de las nuevas escuelas inglesas es un centro de actividad social. Desde que el profesor Reddie preconizó ese plan, sabía que había de encontrar algunos fuertes escollos y que había de vigilarse mucho la libertad del alumno. Sus temores se confirmaron al ver las grandes dificultades con que hay que luchar en la enseñanza de la aritmética. Daltonizar esta materia es más difícil de lo que se pensó en un principio. El resultado fué un desastre. Los niños no pueden solos, no pueden orientarse en la técnica y en la aplicación de las reglas fundamentales de la aritmética y para muchos se hace odiosa esta asignatura.

A pesar de esto el plan Dalton es grandioso. Es admirable, como esos niños de siete años, trabajan al lado del carpintero, del sastre, del tejedor, del impresor y luego van a las clases libres y con la dirección de competentísimas maestras, cuya vigilancia es sólo de signos de aprobación y pocas palabras. Por poco observadores que seamos hemos de comprender que en esos planes impera el espíritu inglés que mucho se extiende al americano, y es la individualidad. Nosotros, como los franceses, nos sentimos siempre arrastrados por la sociabilidad. Como dice Smile, "a ellos les gusta la soledad, a nosotros nos horroriza el aislamiento".

En las escuelas Bedales, Perso y Mac Kinder, los niños tienen en las granjas amplios campos de cultivo, terreno y material suficiente para el estudio y para desarrollar su carácter y sus propias iniciativas. Fijemos la atención en que todos estos centros de instrucción primaria públicos o privados se instalan en el campo para facilitar la obra del trabajo.

La escuela pública de Saint Christhoper abarca gran extensión y obedece al plan Dalton.

La coeducación impera en todas estas nuevas escuelas inglesas. Niños y niñas estudian juntos, juegan juntos y trabajan y estudian en franca camaradería. Los maestros responden de que no han de surgir sentimientos exclusivos entre los sexos, ni hay lugar para las coqueterías ni brotes prematuros pasionales.

Mr. Alexis Frye, en Cuba, dejó implantadas las aulas mixtas y continúa el sistema. Cabe sin embargo confesar ingenuamente que la práctica ha obligado a los maestros a establecer separaciones en algunas aulas.

Todos nos hemos preguntado llenos de buena fé: ¿Es posible ese sistema y esa unión pura y beneficiosa entre los niños cubanos? ¿Estamos preparados para ella? Dado nuestro carácter, nuestra raza, la gran precocidad de muchos niños y el enorme bagaje de malos hábitos y perniciosos ejemplos que de muchos hogares traen los niños a las aulas públicas, ¿es posible sostener el sistema? Antes de contestarme esa pregunta, pregunté mucho a los maestros y maestras estudiosos y llenos de vocación, y con raras excepciones me contestaron: "No dá resultado el sistema". "Hay que separar por los peligros sensuales y por el amor propio exagerado de algunos varones ante los progresos y la superioridad de algunas niñas". "Nuestros muchachos son muy maliciosos".

Las escuelas Saint Christopher, como muchas escuelas nuevas inglesas, son devotas de los planes de Monteasory y sobre todo del método Dalton; pero practican el teosofismo y son vegetarianas. He ahí dos puntos que indudablemente nos distancian de esas instituciones; porque no es posible apoyar esas ideas entre nosotros ni creemos que sean bienhechoras. Nos declaramos en contra abiertamente.

La Teosofía no es una religión. Es el amplio desequilibrio de una mujer histérica que en la noche de sus bodas deja por muerto a su esposo de un enorme trancazo en el cráneo. Mme. Blabasgi no dejó en pos de sí más que desvaríos filosóficos y angustias que preparan mucha carne de manicomio. El teosofismo robó al budismo la reencarnación para terminar en el nirvana como suprema aspiración de místicos degenerados. Dar entrada a esas ideas en nuestras escuelas es hacer muchos niños desgraciados e introducir en la enseñanza un factor de división y una desgracia para la vida social.

El vegetarismo no descansa en ninguna razón sino en un escrúpulo tonto, de no sacrificar animales aunque sean los de vida más rudimentaria. También tiene vida el vegetal. "Yo pienso"—dice el hombre. "Yo pienso"—podría decir el gorila si hablara. "Yo vivo y yo siento"—podría decir el vegetal. Sostener que la alimentación eminentemente azoada de carnes hace feroces a los hombres, es apelar a argumentos faltos de apoyo científicos y rechazados por las estadísticas. El hombre es carnívoro y su sistema dentario está conformado para ello. Una alimentación vegetal exclusiva lleva al hombre a la miseria fisiológica, porque sólo ha de asimilar una muy pequeña proporción de los albuminatos que los vegetales contienen, aunque sean ricos en féculas y celulosas. Para que la alimentación vegetal sea suficiente para la nutrición se hace necesario ingerir grandes cantidades y entonces se cae en el grave mal de las dilataciones gástricas. La experiencia demuestra de manera irrefutable que todos los vegetarianos son arteroesclerosos prematuros.

No hemos sido, pues, muy felices en la búsqueda de grandes métodos de NUEVAS ESCUELAS en Inglaterra y creemos estar más satisfechos de las italianas y las norteamericanas.

MACEO, ¿NO ERA ARRIERO?

Por JUAN M. LEISECA

EL Dr. Eusebio Hernández, en reciente discurso o conferencia, niega que Antonio Maceo, el más grande de los generales libertadores cubanos, ejerciera en su mocedad oficio de arriero. Según el doctor Hernández, la familia Maceo tenía modesta, aunque firme posición económica, y hasta pudo—si no he leído mal—dar al General Antonio relativa educación.

La autoridad del doctor Hernández y su íntimo conocimiento del General Maceo, dan a esta afirmación suya caracteres de indiscutible; pero, en el orden histórico, por mucha que sea la autoridad de un hombre, toda afirmación o negación ha de ser demostrada con pruebas irrefragables.

Ferviente admirador del doctor Hernández, al leer—con la atención con que siempre sigo todo lo que él dice o hace—lo anteriormente expuesto, quise aclarar y orientar mis conocimientos buceando en diversas fuentes que consideré aclaratorias. Confieso que mis noticias no corroboran en forma alguna la exposición del admirado amigo, y en este caso, únicamente él puede y debe aportar las pruebas precisas a la verdad histórica, pruebas absolutamente necesarias para la historia de Cuba, aunque creo que ellas no habrían de dar más brillo y renombre al gigante aquel, que veinticinco veces besó la muerte, antes de depositar en su frente heroica el beso definitivo.

Y digo esto último, porque sentiría verdadero pesar si el doctor Hernández demostrara ese nuevo aspecto de la vida de Maceo. En la historia de Cuba, en la mente de los cubanos y ante el asombro de los extraños, apareció siempre UN HUMILDE MULATO ARRIERO, que por sus méritos, virtudes y hechos, mereció ser terror de sus adversarios, orgullo legítimo y sin máculas de sus compatriotas, y admirada figura militar de la libertad y el derecho.

Mayores son los méritos y la gloria de Antonio Maceo, partiendo de un **humilde arriero**, que si se descubre, a los treinta y cuatro años de su muerte, lo que afirma el Dr. Hernández.

La máxima grandeza de Abraham Lincoln, no ha de buscarse cuando preside los Estados Unidos, sino cuando, talando bosques de su patria, es una fuerza dinámica que crece y avanza para escalar las alturas de la inmortalidad. Hubiera sido menos grande Lincoln, si no lo viéramos, imaginativamente, en las primeras horas de la noche, a la luz mortecina de un leño, fatigado del rudo trabajo del día, con hercúlea fuerza de voluntad, deletreando en un libro cualquiera, las primeras nociones de su cultura posterior.

Volar desde las alturas de una montaña es relativamente fácil. Es mucho más difícil partir del llano, escalar la altura, y desde ella, sin vértigos ni dudas, combatir en las nubes y vencer a las águilas. Si la historia hasta ahora conocida no miente, eso hicieron Lincoln y Maceo.

Para la gloria del caído en Punta Brava, no hay mejor pedestal que haber sido arriero analfabeto—si es posible—y deberlo todo, después, a un corazón gigante, a un brazo de acero y a una inteligente voluntad de cumbre.

Si el doctor Hernández probara documentalmente lo que él afirma, me resignaría con verdadero dolor a borrar de mis ensueños la figura de un arriero o conductor de mulos, que se convierte en cóndor, por el tamaño de su corazón y la fuerza de sus alas. Sin embargo, con perdón del doctor Hernández, yo en su lugar, aún convencido de que Maceo no comenzó siendo el que todos conocemos, grande por instinto de grandeza, hubiera dejado en pie esa maravillosa mentira histórica; porque ella, si existe, engrandece a Maceo tanto como sus victorias sobre los españoles; porque, en ese caso, fueron victorias contra el medio y la ignorancia, libradas por el honor, la virtud y el patriotismo.

Es tan efímera la gloria humana y tan necesario mantener las que se tienen, que todo lo que se les sume o adicione, es siempre un bien, un consuelo y una esperanza.

DE SEMANA A SEMANA

Por GILBERT K. CHESTERTON

COMO recientemente comenté una conferencia de Mr. Joad sobre religión, y mis comentarios fueron hechos sobre informaciones periodísticas q. luego resultaron incorrectas, quiero hacer hoy una rectificación. Según los periódicos, Mr. Joad había dicho que la Ciencia destruirá inevitablemente a la Religión en el término de cien años. Y según la rectificación subsecuente, lo que Mr. Joad dijo fué que si cierta decadencia registrada por la estadística continúa, la Iglesia Anglicana cesará de existir en unos ciento cincuenta años. La diferencia es importante, aun cuando sólo sea por la duda que nos inspire de que el proceso continúe al mismo paso actual. Según las circunstancias que lo rodeen, podrá acelerarse, o podrá invertirse. Es oportuno informar a los humanitarios que tienen la pesadilla de la natalidad (porque hay humanitarios que le tienen esta clase de horror a la humanidad) que si el descenso de nacimientos continuara por un cierto tiempo, podría terminar en la absoluta cesación de la natalidad. También es bueno informar a los utópicos capitalistas (porque ahora hay capitalistas más utópicos que los mismos socialistas) que si los salarios continúan rebajándose a ciertos intervalos, como ha sucedido en las industrias carbonífera y algodonera de Inglaterra, terminaríamos en un estado de hambre universal. En ambos casos los oponentes podrían replicar que no creen que las tendencias apuntadas continúen siempre en la misma dirección. Lo mismo puede decirse de la decadencia de cualquier religión oficial, si es que tal decadencia existe. En esto es curioso observar que la misma tendencia que trata de destruir, reafirma. Por ejemplo, los incrédulos de hoy continúan repitiendo las mismas dudas del siglo pasado, y lo que ellos llaman búsqueda de la verdad, y revuelta contra la tradición, no es, en síntesis, más que una actividad tradicional.

Volviendo a las opiniones de Mr. Joad, tal como en verdad las emitió, veo que lo que propone es sustituir la Religión con un mero Misticismo. Ahora bien, sustituir la Religión con un mero Misticismo, me parece algo tan malo como sustituirla con el Materialismo. Si acaso hay algo que necesita organización, o por lo menos orden, ese algo es el Misticismo. Es indudable que en el hombre existe un elemento más profundo que lo superficialmente natural; todos comprenden esto, a excepción de los superficiales. Existe una fuerza interior que altera los valores del mundo exterior. Hay algo que puede hacer que un hombre ayune, a pesar de que nuestra admirable organización social lo haya provisto con alimentos. Hay algo que puede hacerle ver una providencia especial en una estrella que cae, o darle una intensa significación imaginativa a algún signo del cielo, a pesar de que la educación científica le haya enseñado que la tierra es la más insignificante de las estrellas, y el hombre el más insignificante de los monstruos. El tratar de construir una cultura sin ese elemento místico, es tanto como tratar de construir una civilización seca en pleno desierto, tratando de olvidar para siempre la existencia del agua. Esta, sin embargo, no es una razón para olvidar que hasta el agua puede ser peligrosa; en realidad es verdad es más peligrosa que el vino, pues al menos muchos hombres se han ahogado en el agua, y nadie, hasta ahora, se ha ahogado en el vino.

Una civilización prudente concentra su agua en estanques, en presas bien seguras y en ríos canalizados, sin exponer sus ciudades a inundaciones ni a sequías.

Son muchos los místicos que han existido en el mundo. El viejo John Brown era un místico cuando asesinó y mutiló a un número de personas, por el solo hecho de que, según él, una voz interior le había dicho que todas sus víctimas eran "asesinos de corazón". El Mormón era un místico cuando, por una nueva revelación se dió cuenta de que mientras más esposas tuviera más estrellas brillarían en su corona celestial. El Adamita era un místico cuando salió a las calles desnudo, como lo era también el Albigensiano cuando se dejó morir de hambre para demostrar su desprecio por la materia.

No dudo que los sacerdotes de Baal eran genuinamente místicos cuando se herían con sus propias navajas, lo mismo que místicos eran los sacerdotes de Holoch que echaban niños a la hoguera. La proposición de que reconozcámos el misticismo sin reconocer ningún orden religioso que lo respalde, me parece más peligroso que permanecer en el árido desierto del racionalismo. Podemos reconocer que existe algo de sequedad en el Sahara, sin que por ello tengamos que tirarnos de cabeza al Niágara para disfrutar de su humedad.

El testimonio de Mr. Joad es muy valioso porque nos demuestra que los inteligentes entre la nueva generación, se han dado cuenta de que el mero materialismo y la negación, no sólo están anticuados, sino podridos.

De todas maneras, creo que la cuestión sigue en pie. Probablemente se opere un renacimiento místico, y si viniere debemos cuidarnos de que sea tan benéfico como místico. El siglo XIX trató de reconciliar su razón con la Religión. El siglo XX puede tratar de reconciliar su religión con la razón. Empero, no podrá reconciliarse consigo mismo si se obstina en ser irrazonable.

Londres, my. de 1930.

BIBLIOGRAFIA

DICCIONARIO GENERAL Y TECNICO HISPANO AMERICANO, por el Dr. Manuel Rodríguez Navas y Carrasco.—

Doctor en Filosofía y Letras, Presidente que fué del extinguido Círculo Filológico Matritense, Director de la Academia Politécnica Matritense, ya suprimida. Autor de numerosas obras destinadas para todos los grados de la enseñanza premiado en varias exposiciones de Europa y América.—Nueva edición, publicada por el Centro de Cultura Hispanoamericana. Este diccionario contiene 138,762 vocablos,o sean setenta y nueve mil quinientos más que la última edición de la Academia Española, 60,000 más que todos los que carezcan de tecnicismos y americanismos, 40,000 más que los que no llevan términos de Historia y Geografía.

Cinco novedades comprende este Diccionario réspecto de todos los demás españoles o extranjeros, publicados hasta ahora. La principal es la de contener la mayor parte de los términos científicos modernos con sujeción a las últimas clasificaciones autorizadas filológicas, químicas, botánicas, geográficas, comerciales, etc., etc. La segunda es la de llevar en el vocabulario general incluídos los prefijos, infijos, subfijos y las raíces, desinencias y las terminaciones de la lengua española riquísima en esos elementos compositivos. La tercera es la de presentar desarticuladas las palabras en muchos casos importantes (importantes desde el punto de vista filológico) a fin de dar analizadas las etimologías de las etimologías. La cuarta es la de ofrecer explicadas en la mayor parte de los verbos las relaciones de analogía o de afinidad con los otros verbos. Y la quinta novedad de esta obra es la de comprender el mayor número que hasta ahora se había reunido de vocablos usados con autoridad en todas las regiones de la América de origen español.

Si a ello añadimos la esmerada impresión, el inmejorable papel y la elegante encuadernación con que se han avalorado sus maravillas literarias, únicamente era posible superar a esas ventajosas condiciones con la de su precio económico, pues formando dos elegantísimos volúmenes, con cerca de 1.900 páginas tamaño 25 1/2 por 17 centímetros, puede adquirirse pagando su importe en ocho plazos mensuales de 5 pesetas.

REFLEJOS DE PARIS

Ensemble de Jean Patou. Conjunto de golf con capa, saco sin mangas, faldas y una blusa de seda. Muy elegante.

M.E.C.D. 2016

SLATTERY PERDIO LA FAJA DE CAMPEON LIGHT-HEAVY-WEIGHT

Pitcheó un Tercio y Ganó el Desafío

Eso le aconteció a Guy Bush, lanzador de los del Chicago

CHICAGO, junio 25. (AP).—Babby Harentt fué el que más se distinguió hoy manejando el bate al ganar los Cubs un juego de muchos batazos por 13 a 12 a los Cuáqueros y avanzar a un juego de los Dodgers que se hallan en la cima de la Nacional.

Harnett disparó su 15o. y 16o. jonrons de la temporada uno tras otro dando la delantera a los Oseznos y suplementó esa ofensiva con un single en el noveno inning que hizo entrar la carrera ganadora. Con su otro single hizo ascender a seis el total de carreras empujadas por él.

Nueve lanzadores fueron usados en el desafío, cinco por los vencedores y cuatro por los Fillis. Se dió crédito por la victoria a Guy Bush aunque no pitcheó más que un tercio de inning. Los del Fila dieron leña al por mayor a Osborn. Nelson, Shealy y Blake pegándoles 17 hits, uno de ellos un cuadrangular por Davis con dos en los sacos. Cuyler también bateó de circuito en el sexto, que fué el gran inning de los Cubs y en el que se apuntaron siete carreras.

El Brooklyn comienza mañana aquí una serie de cuatro juegos.

		C.	H.	E
Filadelfia. . .	300 041 202	12	17	3
Chicago . . .	002 227 101	13	15	2

Baterías: Benge, Nichols, Koupal y Davis; Orborn, Nelson, Shealey, Blake, Bush y Hartnett.

Se Corre el Domingo la Copa Comodoro Kates

REGATAS DE YATES DE VELA EL DOMINGO

El trofeo del Comodoro almendarista será celebrado con almuerzo a bordo de la nao

El próximo domingo se correrá la copa Comodoro Kates, del Almendares Yacht Club por yates de la clase Estrella. Será una de las competencias veleras más interesantes de la temporada. El trofeo, de pura plata y muy artístico, será discutido por más de veinte barcos llevando a su bordo la flota y nata de los patrones y grumetes amateurs. Este gran acontecimiento náutico será celebrado por el Almendares Yacht Club a bombo y platillo, es decir se echará la casa por la ventana. La hermosa nao almendarista se hará a la mar a las diez de la mañana de ese día llevando a bordo a los socios y sus invitados, sin costo alguno para los mismos, almorzándose en el barco una vez terminadas las regatas. La nao se encuentra anclada en el río Almendares, de donde levará anclas a las diez de la mañana con los que ya se encuentren a bordo. Papá Yuyú estrenará un magnífico y galoneado uniforme y toda la directiva y demás almendaristas aparecerán también de gran gala.

Dril blanco S-100 legítimo "TAYLOR". Almacén de Paños SOBRINOS DE NAZABAL, Muralla 70.

DeporteS DIARIO DE LA MARINA DeporteS

AÑO XCVIII — LA HABANA, JUEVES, 26 DE JUNIO DE 1930 — PAGINA QUINCE

El Manager de Bianchi Dice que no Encuentra Negocio en Pelearlo Con Osa

Ambos Muchachos Tienen un Excelente Porvenir y Sería Carecer de Visión el Ponerlos uno Frente al Otro.—Campolo Regresó Victorioso de Boston, Después de Vencer a Rugirello.—Puede que el Argentino Pelee con el ya Famoso Boxer Primo Carnera

NUEVA YORK, junio 25. AP.—El Kid Chocolate comenzó a entrenarse en serio para su pelea con Domnick Petrone el miércoles entrante en Ebbetts Field. El flamante cubano hizo seis rounds de guantes contra Pablito Blanco y otros dos boxers en el Gimnasio St Nicholas.

En el Gimnasio estaba también el argentino Raúl Bianchi, cuyo apoderado, Quiroz, nos indicó que no veía el medio de realizar una pelea en la Habana entre su protegido y el motricoarra Mateo Osa.

«No veo negocio en tal match»—dijo el señor Quiroz.—«Bianchi y Osa son dos mozos que tienen mucho porvenir y sería carecer de visión el ponerlos uno contra el otro. Aunque tengo fe en mi muchacho, no dejo de comprender que Mateo Osa es uno de los pegadores más recios que hay hoy entre los heavy weights y quedaría mi muchacho en papel ridículo si en un descuido fuese a caer al suelo en la Habana después de haber dejado allí tan buen cartel.

«Si Pincho quisiera poner a Pizarro contra Bianchi aceptaría en seguida: pero contra Osa no me parece negocio. Bianchi dejó en la Habana mejor cartel que Osa, y sería una locura de mi parte dejarlo ir allá por el interés de ganarme unos cuantos centenares depeso s, exponiendo a Bianchi a que de pesos, exponiendo a Bianchi a ue bella capital cubana».

El peso completo argentino, Victorio Campolo, regresó hoy de Boston, donde fué objeto de muchas atenciones. Según los recortes de los diarios de Boston que nos mostró, su pelea en esa ciudad con el italiano Rugirello hizo decir a los cronistas de box que será Campolo quien estará en el Yankee Stadium en septiembre si el match entre Sharkey y Schmeling deja de realizarse.

Su sparring partner, Carlitos Cioani, asimismo vino encantado de su pelea con Armando di Carli en la semifinal de la batalla entre Campolo y Rugirello. «El de Carli»—dijo Oldani—«me resultó ser un Armando de Carolis que en Buenos Aires dejó muy buen cartel derrotando a tres pesos completos argentinos. No tuve dificultad, sin embargo, en vencerlo.»

Tanto Campolo como Oldani se irán a Orangeburg el 1 de Julio para dar comienzo a su entrenamiento para la posibilidad de batalla entre Carnera y Campolo que el Garden espera celebrar a fines de Julio.

LOS ROJOS DEL CINCI HACEN GESTIONES PARA JUGAR POR LA NOCHE

CINCINNATI, junio 25. (AP) Los Rojos harán el experimento de jugar base ball de noche. El presidente Weil hará instalar un sistema de alumbrado eléctrico en Peoria, Ill club donde maduran los jugadores del Cinci y el team de éste jugará un desafío de exhibición en dicho lugar en la noche del 30 de julio.

MAX SCHMELING SACO EL PASAJE PARA MARCHARSE CON RUMBO A ALEMANIA

NUEVA YORK, junio 25. AP.—Max Schmeling, campeón de boxeo del mundo a juicio de la Comisión Atlética del Estado de New York, tomó hoy pasaje para su regreso a Alemania el sábado próximo.

El campeón manifestó que tenía asuntos de gran urgencia que hacían necesario el ir personalmente a su país natal.

Babe Ruth Bateó Par de Jonrones

JOSE DIAZ VENCIO EN LOS 6 ROUNDS

Pasquale Buonfiglio peleó en lugar del americano S. White

EBBETS FIELD, Brooklyn, junio 25 (A. P.) — José Díaz, de Cuba, pesando 133 y media libras obtuvo la decisión en un bout a seis rounds con Pasquale Buonfiglio, de la Argentina, de 138.

Buonfiglio sirvió de sustituto por Sammy White y el cubano le dió una soberana paliza. En los primeros rounds Díaz le golpeó a su sabor la cabeza y el cuerpo produciéndole una herida en el ojo derecho. En el quinto tumbó al argentino dos veces haciéndole escuchar los nueve segundos en ambas con derechazos a la quijada y Buonfiglio estaba tambaleándose y en muy malas condiciones al sonar la última campanada de ese round.

Los repetidos intentos que hizo día para dar el golpe de gracia en el último round fracasaron a pesar de la buena voluntad que en ello puso.

EL EQUIPO GERMANO Y NORTEAMERICANO GANO AL KARLSRUHE 7 A 3

KARLSRUHE, Alemania, junio 25 ,(AP) El equipo germano-norteamericano de football termino hoy su tournée por Alemania derrotando al team de Karlsruhe por 7 goals contra 3. A mitad de juego el score era de 4 a 1.

Y los Yankees vencieron en los dos encuentros a los Carmelitas

NUEVA YORK, junio 25. (AP) Llevando de nuevo al inimitable y sin igual Babe Ruth a la cabeza, los Yankees barrieron con los dos juegos del tercer double-header que en la semana juegan con los Carmelitas, venciendo por scores de 5 a 4 y 16 a 4.

Ruth disparó dos jonrones en el segundo de la tarde haciendo subir su total en el año a 26 y Gehrig, Vooke y Dickey batearon uno cada uno.

Tony Lazzeri inició la ofensiva neoyorquina en el inicial con un batazo de cuatro esquinas dando a los suyos una ventaja que los Browns no pudieron quitarles en el duelo de pitchers que se desarrolló entre Ed Wells y Walter Stewart.

Los Yankees batearon alegremente durante todo el segundo desafío saludando las ofertas de Blaeholder y Holshauer con 20 hits y anotando dos o tres veces en cada inning después del segundo.

Anotación por entradas, hits y errores del primer juego:

		C.	H.	E.
San Luis . .	000 202 000—	4	11	1
New York .	210 020 00x—	5	10	0

Baterías: Stewart y Farrell; Wells y Hargrave.

Anotación por entradas, hits y errores del segundo juego:

		C.	H.	E.
San Luis . .	000 000 112—	4	10	2
New York .	003 333 22x—	16	20	1

Akiba Rubinstein, el Campeón de Polonia Tomó la Delantera en el Torneo de Ajedrez

No Sólo Ganó una Partida que Tenía Aplazada con Sultán Khan, de la India, Sino que También Derrotó a Sergeant, de Londres, en el Match Correspondiente al 3er. Round

CUATRO PARTIDAS TABLAS

SCARBOROUGH, junio 25 (A. P.) Akiba Rubinstein, el campeón de Polonia, tomó hoy la delantera en el Torneo Internacional de Maestros de Ajedrez que se efectúa aquí bajo los auspicios de la Federación Británica de Ajedrez y cuyo tercer round se llevó a cabo en el Grand Hotel.

Rubinstein, no sólo ganó su partida aplazada de la segunda vuelta con Sultan Khan, de la India, campeón del Imperio Británico, sino que venció el juego del tercer episodio, su tercera victoria consecutiva, a expensas ésta de Sergeant, de Londres. Sultán Khan compensó derrota a manos del maestro polaco venciendo a Yates, que ostentó en un tiempo el campeonato de la Gran Bretaña. El maestro oriental está empatado en segundo puesto con Colle de Bélgica, quien hoy entabló con Maroczy de Hungría.

Hoy hubo cuatro partidas tablas. Siete maestros se disputan el cuarto lugar con idéntica anotación.

Resultados de los juegos celebrados hoy:

Miss Menchik, de Checoslovaquia, tablas con Gruenfeld de Austria, en una Defensa India, después de 17 jugadas.

Maroczy de Hungría, tablas con Colle de Bélgica, en una apertura del Peón de la Dama a los 15 movimientos.

Ahues, de Alemania, tablas con Michel de Inglaterra, en otra apertura del Peón de la Dama a los 22 movimientos.

Yates de Inglaterra, perdió con Sultan Khan de la India, en una Defensa Siciliana después de haber movido las piezas 42 veces cada uno.

Sergeant de Inglaterra, perdió con Rubinstein de Polonia, un Ruy López a los 30 movimientos.

Winter de Inglaterra, tablas con Sir George Thomas, de Inglaterra, en una apertura del peón de la Dama, a los 37 movimientos.

Partida aplazada del segundo round:

Sultan Khan perdió con Rubinstein en un Duy López después de 82 jugadas.

He aquí la actual situación de los contendientes:

	Ganados	Perdidos
Rubinstein..	3	0
Colle	2	1
Sultan Khan	2	1
Ahues	1½	1½
Gruenfeld..	1½	1½
Maroczy	1½	1½
Menchik	1½	1½
Michell..	1½	1½
Thomas..	1½	1½
Winter..	1½	1½
Sergeant	½	2½
Yates	0	3

El sorteo para la cuarta vuelta que se jugará mañana es el siguiente: Colle contra Menchik; Gruenfeld contra Winter; Thomas contra Sergeant; Michell contra Maroczy; Sultan Khan contra Ahues; Rubinstein contra Yates.

Los Jonroneros

(Por la Associated Press)

JONRONES DE AYER

Ruth, Yankees	2
Hartnett, Cubs	2
Gehrig, Yankees	1
Lazzeri, Yankees	1
Cooke, Yankees	1
Dickey, Yankees	1
Simmons, Atléticos	1
Hunnefield, White Sox	1
Cuyler, Cubs	1
Comorosky, Piratas	1
Davis, Phillies	1

A LA CABEZA

Ruth, Yankees	26
Wilson, Cubs	22
Berger, Braves..	22
Gehrig, Yankees	2[illegible]
Klein, Phillies	19
Foxx, Atléticos	18
Herman, Robins	17
Hartnett, Cubs	16

KILKENNY QUE ESTABA COTIZADO 100 CONTRA 8 VENCIO POR UNA CABEZA

NEWBURY, Inglaterra, junio 25. (AP) Kilkenny de W. Murray cotizado a 100 contra 8 ganó hoy por una cabeza el Notheravon Maiden Plate a Bay of Acre de Lord Fairhaven, que se cotizó a 7 contra 1, entrando tercero a un pescuezo Forum II, del Cambridge Stable propiedad de C. J. Ryan, potro criado en los Estados Unidos contra el cual ofrecían 20 a 1.

QUIEREN JUGAR SOLO 2 VUELTAS EN LA LIGA DE LA ASS'ON. AMERICANA

CHICAGO, junio 25. AP.—El presidente de la American Association, Thomas J. Hickey, convocó hoy una reunión de los dueños de los clubs en dicha organización para tomar en consideración la conveniencia de una temporada dividida en dos períodos.

La reunión tendrá lugar en el Stevens Hotel de Chicago.

DESPUES DE QUINCE ROUNDS MAXIE ROSENBLOOM RECIBIO EL VEREDICTO DE LOS JUECES SOBRE J. SLATTERY

Patsy Haley votó a favor del campeón, que es oriundo del mismo pueblo que él, pero su opinión no valió nada ante la de los dos jueces, George Kelly y George Partrick que votaron por Maxie

BISON STADIUM, Buffalo, Junio 25. AP.— Despues de diez años de pelear por todos los vericuetos del pugilismo, Maxie Rosenbloom, el príncipe de los payasos de Harlem, volvió por lo suyo esta noche al despojar al bailarín de Jimmy Slattery del campeonato de peso semimáximo del mundo.

El rey de la brocha gorda del ring, el más heterodoxo de lso gladiadores despues los dias de Harry Greb, obtuvo la decisión sobre Slattery después de quince rounds de duro pero con frecuencia lento batallador en el patio mismo del larguirucho irlandés y lo hizo dejando plenamente satisfechos a la mayoria de los 13,500 espectadores que casi llenaban el parque de pelota de la Internacional.

Las protestas de la minoría al anunciarse el veredicto parecieron justificadas por la diferencia de opiniones entre los jueces y el referee.

Patsy Haley, el diminuto árbitro de cabellos canos que en un tiempo peleó como peso pluma, siendo oriundo del mismo barrio que Slattery, votó a favor del campeón, pero su voto fué anulado por la decisión de ambos jueces, George Kelly y George Partrick que dieron su voz y el título en disputa a Rosenbloom. La Associated Press dió a Maxie ocho rounds, a Slattery cinco y dos tablas.

Rosenbloom que ha peleado con los hombres más duros de pelar en tres divisiones durante su variada carrera de variada fortuna no había nunca subido al ring para disputar un título antes de la noche de hoy.

TOMMY DOMINGUEZ FIRMO UN MATCH CONTRA JOE DUNDEE PARA EL DIA 7

TAMPA, junio 25. (AP).—Tommy Dominguez, el cubano de Camagüey aceptó hoy un match con Joe Dundee de Baltimore ex-campeón de peso welter en la arena de Pop Taylor en la noche del 7 de julio, seg7n anunció Pedro Hernández el manager de Dominguez en Tampa.

Dominguez que le resistió diez rounds a Tommy White de Texas, quien pretende ostentar el campeonato welter de México, desea obtener un match de revancha con éste.

Johnny Van Ryn y Berkley Bell Pierden en Wimbledon

Big Bill Tilden, Wilmer Allison, Johnny Doeg, George Lott y Gregory Mangin, fué el Quinteto que Sobrevivió Ayer en los Juegos Celebrados.— Tilden y Van Ryn Jugaron Bien.—Notas

WIMBLEDON, junio 25. (AP) Cinco de las más fulgurantes estrellas del tennis norteamericano se abrieron paso hasta figurar entre los diez y seis últimos jugadores en los campeonatos de singles para hombres de Wimbledon, junto con ocho tennistas del Imperio Británico, dos de los ases franceses y un crack de Checoeslovaquia.

Big Bill Tilden, Wilmer Allison, Johny Doeg, George Lott y Gregory Magin fueron el quinteto privilegiado que sobrevivió a los matches de hoy, en los que fueron eliminados Johnny van Ryn y Berkley Bell.

Acompañando a sus paisanos en el avance, figuran Helen Wills Moody, campeona defensora de singles femeninos, Helen Jacobs, Mery Greef y Elizabeth Ryan, residente norteamericana de Inglaterra, Sarah Palfrey, la jovencita de 17 años de Boston fué la única tennista de los Estados Unidos que se vió derrotada

Al entrar los singles masculinos en el cuarto round mañana, la Gran Bretaña estará representada por H K. Loster, G. P. Hughes, H. F. David, H. W. Austin, E. U. Perry y J. C. Gregory, en adición a P D. B. Spence de Sud-América y E. D Andrews de la Nueva Zelanda

Los franceses aunque perdieron hoy a Christian Boussus y a Pierre Landry conservan una amenaza nada despreciable en Henri Cochet el diminuto pero nervudo campeón defensor, y Jean Borotra, veterano de incontables justas de tennis. Jan Kozoluh, hermano del campeón profesional del mundo, completa la lista de supervivientes.

El match entre norteamericanos en que Tilden derrotó a van Ryn fué lo más notable en los juegos de hoy. El score fué de 7-5, 6-4, 6-1.

Mrs Wills Moody no necesitó más que 25 minutos para terminar su match con Miss Elsie Goldsworth de Inglaterra y entrar en el cuarto round por scores de 6-4; 6-2. Miss L. E. Meuusuries de Australia obligó a Miss Groof a jugar tres sets antes de dominarla por 6-2; 2-6 7-5.

Miss Palfrey también luchó denodadamente con la juvenil Joan Ridley durante tres sets, pero la inglesita triunfó por fin, jugando mucho en el último y ganando con score de 3-6; 6-3; 6-1.

La segunda jugadora en la lista de los Estados Unidos Helen Jacobs avanzó a costa de Miss Mellows de Inglaterra por 6-3; 6-6 y Miss Ryan eliminó a Miss V. M. Montgomery también inglesa por 6-2; 6-4.

Henri Cochet se vió forzado a ex-

(Sigue en la pág. DIECISIETE)

VARIOS PARTIDOS JUGARAN EN N. Y.

El equipo de futbol mexicano "Necaxa" llegó ayer a N. York

NUEVA YORK, junio 25. (AP) A bordo del vapor «Havana» llegaron los futbolistas mexicanos que capitanea el señor Nocete. Traen de la Habana los mejores recuerdos y todos expresan sus deseos de volver a visitar la capital de la Perla de las Antillas.

Entre los jugadores que integran el equipo mexicano «Necaxa» vinieron el famoso jugador internacional Pauler de Austria, y los uruguayos Ruiz, Fernández y Giralt.

El señor Nocete nos dijo que espera jugar contra el «Hispano» en Brooklyn el cuatro de julio. El seis contra los Brooklyn Manderers el trece contra los New York Nationals y el veinte contra los campeones New York Giants.

Luego irán al Canadá y al Occidente de Estados Unidos en una jira proponiéndose jugar con los mejores equipos que encuentren en las ciudades por donde pasen.

El Ultimo Juego de la Serie lo Ganan los Piratas: 5x1

En 7 Hits Dejó Kremer a los Leaders de la Liga Nacional, Mientras los Bucaneros le Batearon 11 a Dudley y a Clark.—Notas

PITTSBURGH, junio 25 (A. P.) — Los Piratas jugaron hoy mucha pelota ayudados por la magnífica labor de Ray Kremer en el box y se apuntaron su única victoria sobre los Robins en esta serie de tres juegos, llevándose el último de ellos por 5 a 1.

Kemper estuvo dominando a los que encabezan la Nacional no dejándoles pegar más que siete hits, mientras los Corsarios supieron aprovecharse de los once que le batearon a Dudley y a Clark, apuntándose tres carreras del primero en los tres innings iniciales gracias a ocho batazos safes.

El cuadrilateral de Comorosky por encima del muro del left field en el octavo hizo entrar al última carrera.

BROOKLYN

	V.	C.	H.	O.	A.	E.
Frederick, cf .	3	1	1	1	0	0
Gilbert, 3b . .	4	0	2	1	2	0
Herman, rf . .	4	0	0	1	0	0
Bissonette, 1b .	4	0	1	8	0	0
Bressler, lf . .	3	0	1	7	0	0
Wright, ss. . .	4	0	1	0	3	0
Finn, 2b . . .	4	0	1	1	3	0
López, c . . .	4	0	0	5	2	0
Dudley, p. . .	0	0	0	0	0	0
Clark, p. . . .	3	0	0	0	1	0
Totales. .	33	1	7	24	11	0

PITTSBURGH

	V.	C.	H.	O.	A.	E.
Brickell, cf. . .	4	0	0	3	0	0
P. Waner, rf .	3	1	1	3	0	0
Grantham, 2b .	3	1	1	4	7	0
Traynor, 3b . .	4	0	0	0	0	0
Comorosky, lf .	4	3	1	0	0	0
Suhr, 1b . . .	4	1	1	9	1	0
Bartell, ss. . .	4	1	3	3	5	1
Hemsley, c. . .	4	0	2	4	0	0
Kremer, p. . . .	2	0	0	0	0	0
Totales . . .	32	5	11	27	13	1

Anotación por entradas

Brooklyn . . .	001 000 000—1
Pittsburgh . . .	211 000 00x—5

Sumario

Empujaron las carreras: Grantham, Comorosky, P. Waner, Gilbert, Hemsley, Comorosky. Two base hits: P. Waner, Grantham, Comorosky. Three base hit: Frederick. Home run: Comorosky. Sacrifices: Kremer, P. Waner. Double plays: Suhr, Bartell a Sur; Bartell, Grantham a Suhr; Wright, Finn a Bissonette. Quedados en bases: Brooklyn 7; Pittsburgh 6. Bases por bolas: Kremer 2; Clark 1. Struck out: por Kremer 3; por Clark 4. Hits: Dudley 5 en 1 inning. Clark 6 en 7 innings. Balk: Dudley. Pitcher perdedor: Dudley. Umpires: Stark, Klem y Moran. Tiempo: 1 hora 41 minutos.

JOAQUIN JORGE EL DOMINGO REAPARECE EN MIRAMAR GARDEN

Pocas veces los aficionados habaneros se han visto frente a un programa de más atracciones, ni un mayor conjunto de estrellas como el que se llevará a cabo el domingo 29 en Miramar Garden, donde reaparece el sensacional peleador del Cerro Joaquín Jorge, vencedor de Kid Herman y uno de los mejores featherweights del semiprofesionalismo, se enfrentará con Raúl García, el Bud Taylor de los semiprofesionales, que retó al vencedor del encuentro Herman Jorge y que está listo para librar la más ruda prueba de su carrera, antes de comenzar el Campeonato anunciado para el próximo mes. Esta batalla se llevará a cabo en lugar de la de Arturo Granja y Ramón Martínez, debido a que Granja se lastimó un dedo en su trinning transfiriéndose su pelea para el domingo 6.

RAMON MARTINEZ VS. EGBERT

Un campeón amateur panameño debutará en el semiprofesional. Se trata de Egbert Miller, el formidable púgil que ayudará en su entrenamiento a Luis González, el Leñero, y que se enfrentará con Ramón Martínez, el fiero púgil del Magnetic, a fin de buscar un adversario para Arturo Granja, que como ya decimos, debutará el domingo 6.

RICARDO HERNANDEZ VS MARIO VALDES

Otra de las peleas que harán las delicias de los fanáticos es la de Ricardo Hernández, el fiero peleador de Cárdenas, que se batiera una vez con Joaquín Jorge y Mario Valdés, el sensacional peleador de los Cuatro Caminos, entre quienes se espera una pelea a sangre y fuego.

En otra de las peleas que gustará mucho, se enfrentarán José Díaz Canseco, el consagrado españolito de las 102 libras y Roberto Ruiz Vigo, el Campeón Amateur de la Asociación de Dependientes.

ROCK STAR VENCEDOR EN EL DERBY IRLANDES POR DOS CUERPOS Y MEDIO

CURRAGH, Irlanda jnio 25 AP. Rock Star de Sir M. Wilson capturó hoy el Derby irlandés, clásico del turf de Irlanda, venciendo por dos cuerpos y medio a Write de Lord Astor y entrando tercero a tres cuerpos Christopher Robin del coronel Giles Loder. Corrieron doce en la carrera que es a milla y media y de un valor de L.4200.

El ganador era uno de los favoritos cotizándolo los bookmakers a 5 contra 1 a ganardo 4 contra 1 a placé y 7 contra 2 a show.

LOS JIMAGUAS PERLICK PERDIERON EN LOS BOUTS DE AYER EN EBBETS FIELD

NUEVA YORK, junio 25. AP.—Los jimaguas Perlick perdieron hoy sus peleas en Ebbt's Field ganando Bruce Flowers un boxeador de color de la Nueva Rochela la decisión en 10 rounds sobre Herman en el bout estelar y obteniendo Ralph Lenny el veredicto sobre Henry en un preliminar también a 10 de ellos. Flowers pesaba 137 1-2 pesaba 137 1-2 y Herman Perlick 138 1-2. Lenny y Henry Perlick tenian ambos un peso de 137 1-2 lbs.

Complementos de una comida, auxiliares de una digestión.... Una taza de café y un Arlequin de Pierrot.... Buen Tabaco a 10 cts.

EN LAS GRANDES LIGAS

RESULTADO DE LOS JUEGOS CELEBRADOS AYER

LIGA NACIONAL

Cincinnati 11; New York 3.
Pittsburgh 5; Brooklyn 1.
Chicago 13; Filadelfia 12.
Boston y San Luis (lluvia).

LIGA AMERICANA

New York 5; San Luis 4; primero.
New York 16; San Luis 4; segundo.
Detroit 4; Boston 3.
Washington 13; Cleveland 5.
Filadelfia 8; Chicago 1; primero.
Chicago 7; Filadelfia 2; segundo.

ESTADO DE LOS CLUBS

	Bro.—	Cgo.—	N.Y.—	S.L.	Bos.	Pitt.—	Fila.—	Cin.—	Gan.—	Ave.
Bro .	—	2	6	6	5	7	6	6	38	633
Cgo .	4	—	3	7	8	5	8	4	39	609
N.Y.	2	4	—	3	4	7	6	6	32	533
S.L.	1	8	2	—	6	1	6	6	30	500
Bos .	4	2	7	2	—	4	3	5	27	466
Pitt.	3	4	3	5	2	—	1	8	26	448
Fila.	5	2	3	4	2	4	—	3	23	464
Cinci	3	3	4	3	4	4	4	—	25	397
Pdos.	22	25	28	30	31	32	34	38	240	

	Fila.—	Was	N.Y.—	Cle.—	Det	S.L.—	C	Bos.—	Gan.—	Ave.—
Fila.	—	6	5	7	5	6	6	6	41	631
Was.	7	—	5	5	4	2	7	8	38	613
N.Y.	4	2	—	4	7	8	4	8	37	607
Clev.	5	3	1	—	7	4	7	6	33	524
Det .	2	2	3	7	—	6	2	7	29	446
S. L.	2	5	3	3	5	—	5	4	27	422
Cgo .	3	5	2	2	4	6	—	1	23	390
Bos .	1	1	5	2	4	5	5	—	23	365
Pdos.	24	24	24	30	36	37	36	40	251	

JUEGOS ANUNCIADOS PARA HOY

LIGA NACIONAL

Boston en Cincinnati.
Brooklyn en Chicago.
New York en San Luis.
Filadelfia en Pittsburgh.

LIGA AMERICANA

Chicago en Boston.
San Luis en Filadelfia.
Detroit en Washington.
Cleveland en New York.

División de Honores Entre Los White Sox y los Atléticos

Ted Lyons Recibió una paliza en el Juego Inicial y en Cambio G. Earnshaw Mantenía al Chicago en 7 Hits.—Rube Walberg Encontró su Waterloo en el Sexto Acto.—Varias Notas del Game

FILADELFIA, junio 25. (AP).—Los Medias Blancas consignaron dividirse el double header de hoy con los Campeones del Mundo al vencer en el segundo juego por 7 a 2 después de perder el primero por 8 a 1, ganando los Atléticos como les dió la gana

Ted Lyons recibió una soberbia paliza en el inicial, mientras George Earnshaw limitaba a los de Chicago a siete hits. Los chicos de Mack enderezaron las curvas de Lyons atizándole una docena de ellos, y Mule Haas, Foxx y Dykes fueron los ases en una ofensiva que produjo seis carreras en el segundo y terc erinnings.

Los Medias Blancas acabaron con Rube Walberg en cuatro innings del segundo desafío. Hunnefield le bateó la primera pelota pitcheada por el zurdo en el juego haciendo un jonrón.

En el cuarto el Chicago se aseguró la decisión mediante otros cuatro batazos cuaádruples, anotándose tres de ellos con el doble de Moe estando llenas las bases.

Al Simmons empujó su 15o. cuadrangular del año pitcheando Caraway en el sexto. Carland Braxton relevó a Caraway sin estar nadie out en ese inning y pithceó pelota de lechad daurante el resto del juego.

PRIMER JUEOO

CHICAGO

	V.	C.	H.	O.	A.	E.
Hunnefield, ss . .	5	0	1	2	4	0
Barnes, cf..	4	0	1	3	0	0
Reynolds, cf	3	0	1	3	0	0
Jolley, lf	5	0	1	0	0	0
Cissell, 2b..	3	1	1	4	6	0
Clancy, 1b..	4	0	1	7	1	0
Kamm, 3b..	2	0	0	1	1	0
Tate, c..	3	0	1	3	6	0
Lyons, p..	3	0	0	1	3	1
Totales..	32	1	7	24	1[illegible]	1

FILADELFIA

	V.	C.	H.	O.	A.	E.
Bishop, 2b..	4	0	0	0	4	0
Hass, cf..	5	1	3	0	0	0
Cochrane, c.	4	1	1	9	0	0
Simmons, lf.	3	0	0	3	0	0
Foxx, 1b..	4	2	3	10	1	0
Miller, rf	3	2	1	2	1	0
Dykes, 3b	4	1	3	0	4	0
McNair, ss..	3	1	1	3	1	0
Earnshaw, p. . . .	1	0	0	0	1	0
Totales..	31	8	12	27	12	0

Anotación por entradas

Chicago	000 000 010—1
Filadelfia.. . . .	024 002 00x—8

Sumario

Empujadores de carreras: Dykes 3; Kamm; Earnshaw 2; Foxx 2.
Two base hits: Dykes 2; Clancy.
Three base hits: Haas.
Base robada: McNair.
Sacrifices: Earnshaw 3; Simmons; Kamm.
Double plays: Hunnefield, Cissell y Clancy.
Quedados en bases: Chicago 12; Filadelfia 6.
Bases por bolas: Lyons 2; Earnshaw 7.
Struck outs: Lyons 1; Earnshaw 9.
Dead ball: Lyons a Miller.
Passed ball: Tate.
Umpires: Moriarty; Mc Gowan y Owens.
Tiempo: 1.44.

SEGUNDO JUEGO

CHICAGO

	V.	C.	H.	O.	A.	E.
Hunnefield, ss . .	5	1	1	0	2	0
Barnes, cf..	4	1	1	6	0	0
Reynolds, rf	4	1	2	1	1	0
Jolley, rf	5	1	1	1	0	0
Cissell, 2b..	4	0	1	4	2	0
Clancy, 1b..	4	1	1	5	0	0
Kamm, 3b..	3	2	1	0	1	0
Berg, c..	4	0	2	10	0	0
Caraway, p..	3	0	0	0	0	0
Braxton, p..	1	0	0	0	1	0
Totales..	37	7	10	27	7	0

FILADELFIA

	V.	C.	H.	O.	A.	E.
Bishop, 2b..	2	0	0	1	1	0
Williams, 2b	2	0	0	0	4	0
Haas, cf	4	0	0	4	0	0
Cochrane, c..	2	0	2	4	0	0
Perkins, c..	1	0	0	1	0	0
Simmons, lf..	4	1	1	2	0	0
Foxx, 1b..	2	1	1	10	0	0
Miller, rf..	4	0	2	3	0	0
Dykes, 3b	5	0	0	0	1	0
McNair, ss..	3	0	0	1	5	1
Walberg, p..	1	0	0	1	0	0
Shores, p..	0	0	0	0	0	0
Keesey (1)	1	0	1	0	0	0
Quinn, p..	1	0	0	0	0	0
Higgins (2)..	1	0	0	0	0	0
Totales..	33	2	7	27	11	1

1—Bateó por Shores en el 5o.
2—Bateó por Quinn en el 9o.

Anotación por entradas

Chicago	100 401 100—7
Filadelfia.. . . .	010 001 000—2

Empujaron las carreras: Hunnefield Clancy; Berg 4; Cissell; Miller; Simmons.
Two base hits: Miller; Berg 2; Cochrane; Kamm.
Home runs: Hunnefield; Simmons.

Bases robadas: Cochrane; Foxx; Barnes; Cissell.
Double plays: Hunnefield, Cissell y Clancy; Williams, McNair y Foxx.
Quedados en bases: Chicago 6, Filadelfia 8.
Bases por bolas: Caraway 1; Braxton 1; Walberg 1; Shores 1; Quinn 1.
Struck outs: Caraway 4; Braxton 4; Walberg 3; Quinn 1.
Hits: Caraway 7 en 5 innings; Braxton 0 en 4 innings; Walberg 4 en 4 innings.
Passed ball: Cochrane.
Pitcher ganador: Caraway.
Pitcher perdedor: Walberg.
Umpires: Mc Gowan; Owens y Moriarty.
Tiempo: 2.00.

GOVANTES GANO LA DECISION A LEON ANOCHE EN LA ARENA

Kid Maule venció por k. o. a Sotolongo en el cuarto round

En extremo interesantes resultaron las peleas celebradas en la noche de ayer en la Arena Polar por los semiprofesionales del maestro Aramís del Pino. José Castro le ganó la decisión a cuatro rounds a Santos Rodríguez. Kid Maule, el "negro de alma española", según el mismo se califica por haber pasado sus primeros años en la hermosa tierra de nuestros abuelos, venció a Domingo Sotolongo por K. O. T. en el cuarto round, fué un combate interesante de campana a campana.

Oscar Méndez Pérez y Valentín Pedroso, hicieron tablas su match a cuatro episoodios. Angel Macia (marinero) le acabó el cuento a Jerónimo Pruna en el tercer round. Kid Marimón perdió con Mario Oviedo por K. O. en el primer round. Y la pelea estelar, muy interesante, fué ganada por decisión a Vicente León pòr Johnny Govantes. Todo el programa resultó de lo mejor y la enorme cantidad de fanáticos que lo presenció sàlió complacida. Debemos de aclarar, y así lo hacemos, que en la pelea del domingo 22 en Miramar Garden entre Enrique Medina y Enrique Irizar, salió vencedor Medina por puntos y no Irizar como equivocadamente se publicó. Que conste así.

M.E.C.D. 2016

Oroz se Batirá Con Lescano en el Star Bout del Sábado

ENTRE CAZADORES

CARTA QUE NO SE RECIBE

«Habana, junio 25 de 1930. Doctor Manuel Porto Castañeda, Bejucal, (o donde se encuentre.)

Había oido decir que estabas malo pero ahora me doy cuenta que eres malo, y no es lo mismo. Estuviste el domingo por la mañana en el Club de Cazadores del Cerro y no dijiste nada de que ibas a tomar parte en el tiro de pichón, es más, te oyeron decir que hacía muchísimo tiempo que no disparabas ni un cartucho, lo que me indujo a creer que efectivamente no optarías al premio donado por nuestro mutuo amigo Pepillo Cueto y por eso no fui a tirar. Pero con gran sorpresa leí en el DIARIO DE LA MARINA que habías participado en la competencia ¡y qué habías ganado!... Preparaste bien el camino, «salao» esta vez me diste en el suelo, pero que te conste que si ganaste esa medalla fué porque no opté a ella, que de optar, te permeto que por lo menos no la ganas tan fácil. ¿Te «cobraron» alguna pieza? Me convendría conocer este detalle, pues en el Club se dice que Tomás pone gran interés en que no se les escapen las palomas tuyas que mandan a cobrar. Y para mí que Tomás le echa un polvito, pues he reparado que no se le escapan al muy galgo, ni aun aquellas que ni se enteran de que les has tirado.

Con todo eso, te reto para el domingo próximo. Veo que no estás tan desentrenado como anuncias, de manera que no me apenará ganarte. Término haciéndote conocer, por si lo ignoras que tengo en mi casa cinco trofeos de esta temporado los cuales puedes venir a ver cuando gustes. ¡Ah!, y una medalla conquistada en la competencia Nacional de tiro de pistola.

Muy tuyo, cinegéticamente,

Dr. Francisco Méndez Capote.

Las tiradas del domingo próximo serán:

—En platillos, premio del señor Emilio Rodríguez.

—En revólver, premio del señor Amador Seijido.

—En pichón, premio del doctor Andrés F. Cuervo.

—Y en rifle, premio del señor Jesús Capin.

Faltan cuatro jornadas para terminar la temporada. En julio 27 comenzarán los Campeonatos. Habrá seis domingos de gran actividad en los dominios del Lucero.

ESTA NOCHE HABRA FIESTA EN S. SUAREZ

Un importante game de basket femenino se llevará a cabo. Mucho entusiasmo

Esta noche se celebrará en el Club Atlético de Santos Suárez su acostumbrado jueves deportivo-social para cuya celebración han preparado un magnífico y atrayente programa.

En este gran programa que ofrecerán los santos a sus simpatizadores, figura principalmente un importante match de basket ball femenino entre los equipos de las Piratas y las Corsarias las que con toda seguridad brindarán una bonita y reñida exhibición del deporte de las canastas. Esta misma noche también se llevarán a cabo tres partidos de squasch y por último se bailará a los acordes de una conocida y reputada jazz band.

Para poder tener derecho a esta fiestecilla santosuareña bastará con solicitar la correspondiente invitación a la Comisión de Fiestas que tan acertadamene preside el joven Angel Gutiérrez.

Las damitas asociadas no necesitarán invitación, pero en cambio para los socios será requisito indispensable la presentación del recibo del mes en curso. Ahora bien ya que hablamos de los santos aprovechamos la oportunidad para recordarle a los lectores que el presidente de tan elegante Club Viboreño el pequeño de Edulfo Ruiz Medina celebrará el próximo día tres de julio su función homenaje en el Teatro Moderno.

Le deseamos al entusiasta Edulfo un grandioso éxito.

La fiestecilla deportiva dará comienzo a las nueve en punto de la noche.

Chuck Klein, de los Phillies, es el Lider de los Bateadores en la Nacional

El célebre outfielder sostiene un battinp average más alto de .400 puntos.—Hogan, Herman, Terry y Waner siguen a Klein en los averages.—El Brooklyn está bateando ahora .319

Los primeros puestos del batting individual de la Liga Nacional están alojando ya a las caras conocidas de todos los años, como una demostración de que la season de 1930 no ha encontrado ninguna sorpresa en lo que al hitting individual se refiere. Chuck Klein, de los Phillies, aparece al frente de la troupe con un average de .424, seguido de Rogan, catcher de los Gigantes; Herman, del Brooklyn; Terry, de los Gigantes; Paul Waner, de los Piratas y otros más.

Véase a continuación el estado de los bateadores del circuíto, así como el batting de los clubs y el fielding que contienen las novenas.

NATIONAL LEAGUE BATTING

CLUB	V.	C.	H.	2B.	3B.	HR.	Ave
Philadelphia	1812	317	590	116	12	41	.326
Brooklyn	1924	344	613	121	21	43	.319
New York	1962	356	622	88	36	64	.317
Chicago	1928	353	590	117	28	66	.306
St. Louis	1911	338	580	128	26	28	.304
Pittsburgh	1860	313	566	108	31	27	.304
Cincinnati	1867	232	522	87	18	24	.280
Boston	1783	249	493	74	29	30	.277

NATIONAL LEAGUE CLUB FIELDING

CLUB	O.	A.	E.	DP.	TP.	Ave.
Cincinnati	1429	723	55	51	1	.976
Boston	1331	593	50	47	0	.975
New York	1443	703	60	51	0	.973
St. Louis	1441	590	61	66	0	.971
Brooklyn	1442	696	70	60	0	.968
Chicago	1453	635	71	59	0	.967
Philadelphia	1291	617	65	43	0	.967
Pittsburgh	1377	678	83	57	0	.961

NATIONAL LEAGUE BATTING RECORDS

Player—Club	V.	C.	H.	Hr.	Ave
Lucas, Cincin.	37	5	16	0	.432
Mancuso, St. Louis	28	4	12	1	.429
Dressen, Cincin.	7	0	3	0	.429
Klein, Phila.	210	54	89	19	.424
Finn, Brook.	46	12	19	0	.413
Hogan, N. Y.	17	19	48	4	.410
Stephenson, Chi.	128	25	51	2	.398
Fisher, St. Louis	93	18	37	2	.398
Chatham, Boston	48	8	19	1	.396
Terry, N. Y.	223	56	88	10	.395
Herman, Brooklyn	215	54	85	13	.395
P. Waner, Pitts.	171	36	67	0	.392
Heilmann, Cin.	156	35	61	8	.391
O'Farrell, N. Y.	108	16	42	3	.389
Orsatti, St. Louis	73	13	28	1	.384
Sherlock, Phila.	89	27	34	0	.382
Grantham, Pitts.	194	50	73	9	.376
Bissonette, Brook.	220	39	82	11	.373
Friberg, Phila.	122	23	45	2	.369
Frisch, St. Louis	182	36	67	2	.368
Flowers, Brook.	161	26	59	1	.366
Brame, Pitts.	34	6	12	2	.353
Bush, Chicago	17	2	6	0	.353
Ott, New York	165	51	58	15	.351
Lopez, Brook.	133	21	46	1	.346
Cuyler, Chicago	221	53	76	6	.344
Frederick, Brook	241	53	82	7	.340
Comorosky, Pitts.	206	42	70	3	.340
Berger, Boston	180	34	61	18	.339
English, Chicago	229	57	77	5	.336
Spohrer, Boston	137	18	46	1	.336
Grabowski, St. L.	15	2	5	0	.333
Lindsey, St. L.	9	1	3	0	.333
Spencer, Pitts.	6	1	2	0	.333
Douthit, St. Louis	229	41	76	4	.332
Wilson, Chicago	205	50	68	18	.332
Gelbert, St. Louis	133	26	44	2	.331
Lindstrom, N. Y.	212	42	70	4	.330
Hafey, St. Louis	172	34	56	10	.326
Hornsby, Chicago	80	12	26	2	.325
Watkins, St. Louis	77	15	25	3	.325
Gilbert, Brook.	207	34	67	0	.324
Bool, Pitts.	74	9	24	1	.324
Frey, Cincin.	37	5	12	0	.324
Callaghan, Cincin	136	16	43	0	.321
Maranville, Boston	203	35	65	0	.320
Whitney, Phila.	172	22	55	2	.320
Neun, Boston	85	14	27	1	.318
Marshall, N. Y.	117	17	37	0	.316
Root, Chicago	38	3	12	1	.316
Warner, Brook.	19	3	6	0	.316
Sisler, Boston	130	18	41	1	.315
Southern, Phila.	150	33	47	0	.313
D. Taylor, Chicago	16	8	5	0	.313
Traynor, Pitts.	109	19	34	1	.312
Grimm, Chicago	206	28	64	3	.311
Hartnett, Chicago	177	31	55	13	.311
Brickell, Pitts.	232	24	41	1	.311
Davis, Phila.	119	15	37	4	.311
Stripp, Cincin.	136	27	42	2	.309
Seibold, Boston	39	4	12	1	.308
Collins, Phila.	23	3	7	0	.304
Swanson, Cincin	66	7	20	1	.303
Leach, N. Y.	216	32	65	7	.301
Wilson, St. Louis	176	32	65	7	.301
Wilson, St. Louis	176	30	53	1	.301
Thompson, Phila	136	26	41	2	.301
Moore, Brook.	60	4	18	0	.300
Sweetland, Phila.	20	3	6	0	.300

NATIONAL LEAGUE PITCHING

Pitcher—Club	J.	G.	P.	Ave.
Luque, Brook.	11	6	1	.857
Brame, Pitts.	8	5	1	.833
Collins, Philt.	18	5	1	.833
Osborn, Chicago	14	4	1	.800
Phelps, Brook.	11	4	.	.800
Heving, N. Y.	12	3	1	.750
Walwer, N. Y.	15	8	3	.727
Collard, Phila.	9	5	2	.714
Seibold, Boston	13	9	4	.692
Root, Chicago	14	9	4	.692
Bush, Chicago	15	4	2	.667
Haines, St. L.	12	4	2	.667
Elliott, Brook.	13	4	2	.667
Moss, Brook.	11	2	1	.667
Kremer, Pitts.	15	7	4	.636
Benge, Phila.	12	5	3	.625
Clark, Brook.	15	8	5	.615
Hubbell, N. Y.	12	6	4	.600
Grabowski, St. Louis	10	3	2	.600
Sherdel, St. Louis	13	3	2	.600
Vance, Brook.	12	7	5	.583
Fitzsimmons, N. Y.	14	5	4	.565
Hallahan, St. Louis	13	5	4	.556
Malone, Chicago	17	6	5	.545
Lucas, Cincin.	12	6	5	.545
Frey, Cincin.	17	6	5	.545
Donohue, Cin-N. Y.	11	3	3	.500
Frankhouse, St. L.-Bs	9	3	3	.500
Spencer, Pitts.	14	2	2	.500
Dudley, Brook.	9	2	2	.500
Lindsey, St. L.	12	2	2	.600
Johnson, St. L.	12	4	5	.444
Cantwell, Boston	10	3	4	.429
Meine, Pitts.	10	2	3	.400
Genewich, N. Y.	12	2	3	.400
Pruett, N. Y.	11	2	3	.400
Cunningham, Bost.	13	2	3	.400
R. Smith, Bost.	12	3	5	.375
Rixey, Cincin.	10	3	5	.375
Grimes, Boston	11	3	5	.375
Sweetland, Phila.	13	3	5	.375
French, Pitts.	14	5	9	.357
Elliott, Phila.	12	2	4	.333
Campbell, Cincin.	13	1	2	.333
Kolp, Cincin.	10	1	2	.333
Teachout, Chi.	10	1	2	.333
Morrison, Brook.	15	1	2	.333
Blake, Chi.	14	3	7	.300
Brandt, Boston	14	2	5	.286
May, Cincin.	11	2	6	.250
Benton, NY.-Cincin.	15	2	6	.250
Mitchell, St. L.-NY.	6	1	3	.250
Bell, St. Louis	16	1	3	.250
Willoughby, Phil.	11	1	4	.200
Hhem, St. Louis	5	.	3	.000
Koupal, Phila.	10	..	5	.000

TOPICOS FUTBOLISTICOS A Cargo de PETER

El domingo tendrá lugar en el "Campo Polar» el último match de Campeonato entre Real Iberia y Juventud Asturiana. En los tres juegos anteriores entre estos equipos, se ha registrado una equiparación de fuerzas si nos atenemos al resultado en puntos de la misma: De los tres juegos, uno ganó la Juventud, otro el Iberia y uno fué empatado. El cuarto y último, es una interrogación. Si se habla con un iberista se llega al convencimiento que serán los leones los vencedores, pues entre otras cosas dicen que el Iberia se presentará completo, con Pedrito, los hermanos Edelmiro; Gonzalo y O'Donell en la tripleta central del ataque y con la línea de medios famosa: Arenas, Begona y Berges. Además, sostienen que la Juventud cuando llega la hora de jugar en un partido de importancia no corresponde a medida de la talla de sus equipiers.

Pero si la conversación se sostiene con un simpatizador de las sedas deportivas de la Juventud Asturiana, la cosa varía, pues entonces cree uno en firme que los victoriosos en el match del domingo serán los toros. Los asturianófilos acusan de miedo a los iberistas, pues sostienen que han ido a pedir garantías a las autoridades, y creen que el equipo, tal como está hoy, con Castro y Benegas en el ataque; Pepón hecho un hacha en la línea de medios y la alta forma en que se encuentra su guardavalla, hacen del equipo un once campeonable. Y hasta con cierto misterio, dicen: "Ya tenemos a los jugadores recogidos en un apartado lugar de la ciudad; no hay forma de cabaretear, ni tomar cerveza, ni ir al cine, ni ná."

Pero el que no cree en cuentos de chino manila ni en opiniones de los parciales, por muy bien documentadas que estén, tendrá que saber que el match del domingo entre toros y leones será un partido de «Big leaguer", pues en el tendrán que poner a contribución los 22 jugadores todas sus facultades.

Los jugadores que el domingo metan goals en juego tan interesante como el de Iberia y Juventud van a quedar habilitados... habilitados de ropa interior, pues una conocida firma industrial se propone hacer un buen regalo a los equipiers que el domingo en le Campo Polar, tengan la suerte de meter goals. Los que estén interesados en el asunto pueden leer un anuncio que se publica en esta misma página, de los señores García y Hnos y su industria Viti.

Nosotros tenemos la impresión de que el vencedor será aquel equipo que haya jugado con más aplomo, con más cabeza, aquel que emplee más la inteligencia que el pie.

Aún no se ha designado árbitro para este match. El representante de la Juventud Asturiana se abstuvo de designarlo, quiere que sea el Presidente de la Juventud Asturiana quien designe a la Federación el nombre de ese juez. Se le está dando más importancia de la cuenta a la designación del referee, no parece sino que son estos señores los que ganan los encuentros y no los jugadores sobre el terreno. Verdad es que hay una escasez de árbitros que espanta, pero cualquiera de los pocos que hay, conocedor de la importancia del encuentro, sería capaz de administrar justicia balompédica. Pero unas veces por fas y otras por nefas, los Clubs rechazan un árbitro con la misma autoridad que podrían hacerlo con un individuo que visita el Club, sin ser miembro de la institución. A ello le dá derecho el Reglamento, y por ese derecho que dá el Reglamento es por lo que no tenemos árbitros y los pocos que hay, a veces, resultan peores de lo que en realidad son.

El martes hubo junta del Comité Directivo de la Federación de Futbol de la Habana. Y a dicha reunión fueron citados por el Presidente de ese organismo, los que ocupan igual posición en las sociedades Juventud Asturiana y Real Iberia. Era opinión del Presidente del Comité Directivo, según lo explicó a sus compañeros, tomar todas las medidas pertinentes a fin de que no surgiera ningún incidente en el encuentro del domingo, y hacer todas las cosas no solamente con el parecer de la mayoría del Comité Directivo, sino también con la adquiescencia de los más interesados. Pero nada se pudo hacer porque el Presidente de la Juventud Asturiana se negó a tomar parte en esa reunión hasta tanto no averiguara si era cierto o no, un informe que se le había dado en el sentido de que alguien del Real Iberia se había acercado a las autoridades pidiéndoles garantías para el match del domingo.

Entendemos que si eso ha hecho el Real Iberia, ha sido en primer lugar una desconsideración a la persona que ellos mismos pusieron al frente de los destinos de la Federación. Eso en primer lugar, y en segundo lugar, si lo ha hecho, debe el Comité Directivo de la Federación de la Habana desautorizarlo públicamente, pues no son los Clubs, ni sus representantes los llamados a dar ese paso, sino los organismos futbolísticos, que para eso están constituídos.

Pero de una manera o de otra, entendemos nosotros que la representación de Juventud Asturiana no debió negarse a tomar parte en esa reunión en la que se hubieran tratado de todos esos particulares.

En esa reunión fué inhabilitado por 15 días el jugador del Fortuna, Pipa. El árbitro informó que lo había expulsado del juego por intento de agresión, pero el Delegado Deportivo, que lo había sido el Presidente en la tarde del domingo último, informó que efectivamente no había visto la agresión de Pipa, pero que la actitud de éste, cuando fué sacado del juego fué violenta, antideportiva y que si no llega a ser aguantado por otros jugadores, probablemente hubiera agredido al árbitro. Es más, pidió para ese jugador una descalificación de 15 días, y así se acordó con el voto en contra de la representación del Fortuna, quien hizo constar en acta que el castigo era anti-reglamentario por no disponerlo así el Código de Castigo.

Lo cierto fué que la falta denunciada se cometió. Si no lo condena el Código de Castigo, es lo de menos. El Presidente entendió que podía castigarse y conjuntamente con él, los representantes de cuatro clubs presentes. Si es anti-reglamentario podrá ahora protestar el Fortuna, pero por lo pronto el Comité Directivo castigó una falta cometida.

A continuación publicamos los acuerdos adoptados en dicha reunión:

1—Darse por enterados de los acuerdos del Comité Provincial.

2—Dar posesión del cargo de Vocal de este Comité en Representación del Catalunya Sports Club, al señor Constantino Costas.

3—Comunicar a los Clubs que con esta fecha han quedado cancelados los carnets de los siguientes jugadores: Andrés Lage Vizoso, Enrique Ferrer y Murla, Carlos Quer y Huet, Miguel Amantegui Albis y Octavio Gascón Vitales, pertenecientes al Catalunya Sports Club, con el fin de que lo hagan saber a sus Delegados Económicos para que se sirvan recogerlos en caso de que traten de utilizarlos entrando con ellos en los Stadiums.

4—Acusar recibo de un atento B. L. M. enviado por el Olimpia S. C., dando cuenta de la nueva junta de Gobierno que ha de regir los destinos del referido club durante el año social 1930-1931.

5—Ha sido aceptada la baja del jugador Octavio Gascon Vitales, perteneciente al Catalunya Sports Club.

6—En virtud de una denuncia formulada contra el árbitro señor Conrado González, se acuerda suspenderlo en sus funciones, no tomando en consideración la renuncia por él presentada, hasta tanto no se aclare todo lo relacionado con dicho asunto.

7—Descalificar por quince días al jugador del Fortuna S. C. señor Istvan Lockner Kaumann, porque al haber sido expulsado del terreno de juego por intento de agresión, se mostró muy incorrecto haciendo ademanes muy antideportivos.

8—Visto el examen práctico efectuado por el árbitro señor José Dunjó en los partidos de segunda categoría celebrados el día 22 de Junio en el Campo-Polar, se acuerda habilitarlo como árbitro de primera categoría.

9—Se aprobaron las actas de los partidos celebrados el día 22 de Junio en el Stadium Tropical.

10—Se aprobaron las siguientes altas de jugadores: Por el Deportivo Paula, Fernando Abella Cubián; por el Catalunya Sports Club Antonio Ruiz Pérez y David Ferreiro y Barreiro y por el Canarias Sport Club, Jesús Rey Pérez.

11—Programa para el domingo día 29 de Junio, según el orden de juegos del Campeonato.

STADIUM TROPICAL

1-15—Luyanó F. C. y Vigo F. C. Arbitro el señor José de Llano.

2-30—Olimpia Sporting Club y Deportivo Centro Gallego. Arbitro el señor Pablo Ferre Elias, jueces de línea los señores José de Llano y Félix de Castro.

4—Deportivo Paula y Deportivo Victoria. Arbitro el señor Félix Castro.

5-10—Deportivo P. Fernández y Deportivo Europa. Arbitro el señor Pablo Ferre Elías. Delegado Deportivo el señor Constantino Costas.

CAMPO-POLAR

2—Deportivo Covadonga y América Atlétic Club.

3-10—Santander S. C. y Deportivo Templete. Arbitro para estos partidos el señor José Dunjó.

4-30—Juventud Asturiana y Real Iberia F. C. El Arbitro y jueces de línea no han sido designados. Delegado Deportivo el señor Jesús Martínez.

Federación de Futbol de la Habana.
)fdo.) Alvaro Fernández,
Secretario.

Los Yankees los Primeros al Bate en la Americana

Los mulos de Manhattan sostienen un porcentage de .314.—Tienen siete regulares en los trescientos.—Lary es el único que está fuera de esa marca.—Y ocupan el segundo lugar al campo

La novena de los New York Yankees, que, a pesar de no haber sido tomada en consideración cuando los expertos lanzaron sus pronósticos el pasado mes de Marzo, está resultando el verdadero "peligro amarillo" de la Liga Americana, continúa su paso arrollador hacia el primer lugar, y a ese efecto, sus bateadores están sosteniendo un batting average que les permite aparecer al frente de todos los teams en el circuito.

Batean los Yankees por un porcentaje de .314 y como si eso fuese poco, sostienen siete regulares en los trescientos, como dando a entender que en todo el line up regular no hay un solo jugador que pueda considerarse debil con el bate en la mano. Lary, el único que no está en los trescientos, está muy cerca de la marca, y no nos extrañaría que la próxima semana apareciese en el grupo.

A continuación pueden verse los records oficiales de la Liga:

AMERICAN LEAGUE CLUB BATTING

CLUB	V.	C.	H.	2B.	3B.	HR.	Ave
New York	1852	370	582	114	31	58	.314
Cleveland	1947	328	596	124	23	21	.306
Washington	1906	325	562	102	33	27	.295
Philadelphia	1983	350	567	115	21	48	.286
Detroit	1931	285	549	111	27	34	.284
Chicago	1778	229	488	70	33	32	.274
Boston	1865	222	486	94	26	14	.261
St. Louis	1839	238	468	93	15	13	.251

AMERICAN LEAGUE CLUB FIELDING

CLUB	O.	A.	E.	DP.	TP.	Ave.
Philadelphia	1525	600	58	49	0	.973
New York	1401	555	54	37	0	.973
Detroit	1465	605	59	54	0	.972
St. Louis	1473	651	66	49	0	.970
Washington	1453	651	69	53	0	.968
Chicago	1340	600	68	40	0	.966
Cleveland	1466	707	79	59	0	.965
Boston	1452	630	78	68	1	.964

AMERICAN LEAGUE BATTING RECORDS

Player—Club	V.	C.	H.	Hr.	Ave
Sullivan, Detroit	7	2	3	0	.429
Cochrane, Phila.	143	34	57	2	.398
Hodapp, Cleveland	225	48	89	2	.396
Rice, Washington	223	52	87	1	.390
Simmons, Phila.	171	46	66	11	.386
Gehrig, New York	193	46	74	18	.383
Deese, New York	34	7	13	1	.382
Ruth, New York	182	70	69	21	.379
Dickey, New York	134	22	49	2	.366
McManus, Detroit	202	35	73	5	.361
Burnett, Cleve.	83	13	30	0	.361
McKain, Chicago	14	2	5	0	.357
Combs, New York	214	54	76	3	.355
Porter, Cleveland	111	19	39	2	.351
Foxx, Phila.	209	43	73	15	.349
Jolley, Chicago	185	27	64	9	.346
Kerr, Chicago	64	10	22	1	.344
Ruffing-Bast-NY	38	6	13	0	.342
Lyons, Chicago	41	10	14	0	.341
Rice, Det.-NY.	166	24	56	2	.337
Jamieson, Cleve.	110	16	37	1	.336
Marberry, Wash.	24	2	8	0	.333
Maunsh, St L.-Wa.	215	28	71	3	.330
Oliver, Boston	234	32	77	0	.329
Stone, Detroit	123	18	40	1	.325
Judge, Washington	182	29	59	4	.324
Alexander, Detroit	228	33	72	8	.323
Reynolds, Chicago	198	33	64	9	.323
Lazzeri, N. Y.	192	40	62	4	.323
Hunnefield, Chic.	53	7	17	0	.321
Ferrell, Cleveland	41	9	13	0	.317
Gehringer, Detroit	231	52	73	7	.316
Cissell, Chicago	212	34	67	1	.316
Morgan, Cleveland	190	45	60	12	.316
Webb, Boston	95	14	30	2	.316
Kimsey, St. Louis	19	3	6	0	.316
West, Washington	166	39	52	5	.313
Averill, Cleveland	154	26	48	1	.312
L. Sewell, Cleve.	167	23	52	0	.311
Clancy, Chicago	68	11	21	2	.308
Chapfan, N. Y.	202	28	62	4	.307
Akers, Detroit	49	7	15	1	.306
Haas, Philadelphia	233	42	71	1	.305
Wyatt, Detroit	23	1	7	0	.304
Fonseca, Cleve.	109	17	39	0	.303
Cronin, Wash.	212	46	64	6	.302
Bluege, Wash.	192	28	58	2	.302

AMERICAN LEAGUE PITCHING

Pitcher—Club	J.	G.	P.	Ave.
Harder, Cleve.	13	6	1	.857
Mahaffey, Phila.	14	5	1	.833
Pennock, N. Y.	7	5	1	.833
Grove, Phila.	18	8	2	.800
Collins, St. Louis	10	4	1	.800
Wells, N. York	8	4	1	.800
Jones, Wash.	8	6	2	.750
Shores, Phila.	8	3	1	.750
Blaeholder, St. L.	8	3	1	.750
Hogsett, Det.	12	5	2	.714
Ferrell, Cleve.	19	10	5	.667
Hadley, Wash.	13	4	2	.667
Burke, Wash.	10	2	1	.667
Walberg, Phila.	15	7	4	.636
Pipgras, N. York	16	7	4	.636
Browne, Cleve.	12	7	4	.636
Liska, Wash.	13	5	3	.625
Stewart, St. L.	14	8	5	.615
Lyons, Chicago	16	9	6	.600
Braxton, Wash.	15	3	2	.600
Earnshaw, Phila.	17	7	5	.583
Ruffing, B-N Y.	12	4	3	.571
McKain, Chicago	19	4	3	.571
Brown, Wash.	11	6	5	.545
Uhle, Detroit	13	6	5	.545
Sorrell, Det.	13	6	5	.545
Marberry, Wash.	15	4	4	.500
Sherid, N. York	12	3	3	.500
Hoyt, N. Y.-Det.	11	3	3	.500
Thomas, Wash.	11	2	2	.500
Herring, Detroit	61	2	2	.500
Thomas, Chicago	9	2	2	.500
Quinn, Phila.	17	4	5	.444
MacFayden, Bost.	12	4	5	.444
Johnson, N. Y.	17	3	4	.429
Hudlin, Cleve.	15	5	7	.417
Gaston, Boston	13	5	7	.417
Jablonowski, Clev.	14	2	3	.400
Wyatt, Detroit	13	2	3	.400
Morris, Boston	10	3	5	.475
Russell, Boston	12	4	8	.333
Coffman, St. Louis	16	3	6	.333
Gómez, N. York	9	2	4	.333
Rommel, Phila.	14	1	2	.333
Miller, Cleveland	8	1	2	.333
Walsh, Chicago	10	1	2	.333
Henry, Chicago	12	2	5	.286
Crowder, St. L-Wash.	14	3	8	.273
Durham, Bost.	6	1	3	.250
Whitehill, Det.	12	2	8	.200
Lisenbee, Bost.	13	1	4	.200
Gray, St. Louis	14	2	9	.182
Faber, Chicago	10	1	8	.111
Weiland, Chi.	11	.	3	.000
Carroll, Det-N. Y.	7	.	5	.000

EN EL STAR BOUT DEL SABADO OROZ CONTRA LESCANO

Valdés, el fuerte púgil de Ciego de Avila, se batirá con el soldado Iglesias

Luchando contra los propósitos del promotor de Ciego de Avila, que tenía grandes deseos de presentar en su pueblo la pelea entre José Valdés, ídolo de aquella región y José Iglesias, el coco de los pesos medianos, Luis Parga, matchmaker de la Compañía Cubana de Espectáculos ha logrado al fin poner las firmas de ambos combatientes a un contrato para un bout a diez rounds, que será uno de los tres star bouts a diez rounds que se ofrecerá a la afición el próximo sábado.

El vencedor de la pelea Valdés-Iglesias peleará con el ganador de un bout entre Martín Pérez y Lucio Morejón, para discutir la faja de peso mediano de Cuba. Este incentivo es suficiente para asegurar una de esas peleas épicas que mantienen a los espectadores de pie durante el transcurso de los diez rounds, si es que llega a su límite la pelea.

Los otros atractivos del programa tienen a los fanáticos entusiasmados. Martín Oroz y Lescano, la pelea que figura en el primer término de los star bouts es de las que podemos garantizar como una cura específica contra la neurastenia.

Martín Oroz ha ofrecido dos peleas sensacionales en la Habana, decididas ambas por tan escaso margen que han traído la protesta de los espectadores. En esta tercera prueba Oroz quiere ofrecer a sus compatriotas la primera victoria en tierra cubana. Lescano, sabe que esta es su primera incursión en la crema del pugilismo. Si gana seguirá plantado en la categoría de star bouts, y si pierde será relegado a los semifinales como antes. Lescano que es un peleador sentimental y que se crece cuando existe un motivo especial para ganar una pelea, ha de utilizar todos sus esfuerzos para vencer a Oroz. Los fanáticos quedarían más que satisfechos si Lescano ofrece una pelea como la que dió a Tiberio recientemente.

El otro star bout que nos presenta a Antonio Santana y Kid Charolito, será la sensación de la noche. Santana fué una revelación en su entrenamiento de ayer tarde en la Arena Polar. El chiquillo se parece tanto en su manera de pelear a Pancho Villa, el malogrado boxeador filipino, que por nuestra memoria pasó como una film la vida pugilística del diminuto peleador de Manila. Santana es el boxeador más ligero que se ha visto en Cuba. Conserva su velocidad desde que suena el gongo hasta el final del round y en todos los rounds repite su alarde de velocidad. Su contrario, Kid Charolito, un rubio pinareño, tiene 44 victorias en su record, sin ostentar una sola derrota. Al igual que su compañero el Chocolate Pinareño, tiene la pretensión de conservar su record limpio de derrotas, y no cree que Santana pueda poner el primer lunar en su historia pugilístico.

Un semifinal y dos preliminares completan el programa del sábado.

NOTAS DE LOS COURTS

María Antonia Freire y Ricardo Morales ganaron el campeonato de dobles mixtos por retirada de los adversarios.—Cuco Upmann visto el cansancio de su compañera, la gentil Nenetica García Longa, decidió perder por default.—Esta tarde a las cuatro se encuentra señalado el final de los singles femeninos: Zoila Rodríguez vs Nenetica García Longa

Por "SALVATOR"

La tremenda tarea de contender diariamente durante más de una semana que espera a toda jugada que tenga la habilidad unida a la suerte de llegar a finales de singles, dobles y mixtos, ha sido la causa de que se suspendiera el encuentro de ayer tarde en el que competían Ricardo Morales y María Antonia Freire contra Cuco Upmann y Nenetica García Longa.

Los lectores de la mitología griega recordarán que Hércules triunfó sobre todas las dificultades que se le presentaron en el camino, y debido precisamente a lo muy raro del caso han perdurado sus hazañas. Hoy han desaparecido de la faz de la tierra los titanes, los gigantes y aquellos hombres de hierro, y roto el molde, sólo contamos con frágiles humanos que no están capacitados para pasar más allá del límite de sus cortas fuerzas.

No es pues extraño que, triunfando Nenetica García Longa a diario en los encuentros de singles, dobles y mixtos que se le señalaba, tropezará con la dificultad de que las energías se le agotaran, y decidiera con mucho tacto ayer perder por default el mixto, tras repartirse los honores en los dos primeros sets.

EDAD ROMANTICA

Decidida a no dejar ayer a Cuco Upman sin compañera, concurrió al terreno Nenetica, pero muy cuerdamente Cuco, notando lo cansado que estaba la señorita García Longa después del segundo set, solicitó y obtuvo que Nenetica dejara a un lado a delicadeza y no tuviera pena por él en perder por default, dado que una victoria más o menos a nada conduce, y a la postre el triunfo en los mixtos quedaba en la familia.

Los beneficiados con la situación creada, María Antonia Freire y Ricardo Morales, que ya anteriormente fueron favorecidos con un «bye» y un default sobre Gisela Comallonga y Gustavo Vollmer, pensaron solicitar, dada la intimidad existente, una suspensión para decidir de manera definitiva la indecisa superioridad otro día, pero la inflexibilidad de las reglas y la misma insistente negativa de Upman y Nenetica de recibir un beneficio que posiblemente a otros no se hubiera concedido elevó de nuevo al trono de los mixtos a Morales, llevando de reina consorte a María Antonia Freire, encantadora compañera cuya actuación en el lamentable suceso no pudo ser más diáfana y discreta.

Mientras duró el encuentro, Ricardo Morales fué el más espectacular con remates desde el centro del court, pero Upman tuvo mucho menos errores y con una consistencia admirable no solamente defendía su sector, sino también se prestó a animar a Nenetica y cubrir las deficiencias que muy naturalmente tenían que observarse.

María Antonia Freire tuvo excelentes momentos, logrando infiltrarle una velocidad a su juego, muy superior a la que podía darle Nenetica.

MATCH EMOCIONANTE

El primer set fué muy reñido, marcando el score cuando dió término el noveno juego 54 a favor de Ricardo y María Antonia; pero Cuco Upmann estaba en un magnífico día. Jugó de aire y colocó como hubiera podido hacerlo Morales, y ayudado a ratos por su compañera logró ganar tres juegos consecutivos y el set 7x5.

En el segundo fué aún más deficiente la labor de Nenetica, por cuyo motivo rápidamente se colocaron Ricardo y María Antonia 3x0. Todavía un último valiente esfuerzo de Upman y Nenetica consumó el empate a cuatro, pero de aquí no pudieron pasar, y perdieron 6x4.

Ya hemos dicho como Cuco Upmann galantemente optó por no exigirle un nuevo esfuerzo a su viciblemente cansada compañera, permitiéndole así reponerse para el encuentro de esta tarde contra Zoila Rodríguez. Si Cuco, además de galante, hubiera tenido el golpe de vista de, digamos Ignacio Zayas, ni siquiera hubiera empezado el partido y estaría en aún mejores condiciones Nenetica para la jornada de hoy.

Amado Casellas, el caballeroso referee que con tanto acierto e imparcialidad dirige el torneo, ha señalado el final de singles, Zoila vs Nenetica para esta tarde a las cuatro p. m., y no seremos nosotros los que agreguemos una palabra, mucho menos una sugestión a lo anterior.

JUVENTUD ASTURIANA
vs.
REAL IBERIA

A todo jugador de estos equipos que meta goles en el partido del próximo Domingo pase por "VITI" Aguiar 91, para obsequiarle con media docena de "VITIS" de Hilo o Seda.

Duro a la pelota... y Siempre "VITI"

San-O-San
Es el preventivo de las enfermedades de la juventud. Uselo siempre, lo venden todas las Farmacias, y tiene en depósito la
Farmacia "BUCETA"
ANIMAS E INDUSTRIA. HABANA

USE
SANITUBE
Para EVITAR las enfermedades secretas. Cuidado con las imitaciones. Pida folletos a la Agencia en Cuba,
FARMACIA DR. ESPINO
ZULUETA 36½ HABANA

Ungüento Cadum para el Eczema

Los que han sufrido de esta terrible enfermedad y se han estado rascando por años, consiguen el sueño y el descanso poco después de haber aplicado el Ungüento Cadum. Ha probado ser un gran alivio para millares de personas que durante años han estado sufriendo de eczema, acne (barros), granos, furúnculos, úlceras, erupciones, urticarias, ronchas, almorranas, comezón, sarna, heridas, arañazos, cortaduras, lastimaduras, ásperos, postemillas, escaldadura, sarpullido, quemaduras, costra, margulladuras, etc.

Pida la gran Hoja Reico MAGNETICA
INSUPERABLE
VILLEGAS 110 — HABANA

Sr. Dr. A. C. Bosque.

Muy señor mío:

Desde hace bastante tiempo venía sufriendo de accesos violentos de tos que me los originaba un catarro que no cedía a ningún tratamiento apesar de los muchos remedios que tomaba.

Un amigo me recomendó comprara un frasco de "Grippol," y al tercer frasco que usé me sentí completamente bien. En vista de este me he decidido a dirigirme a usted para comunicarle este resultado maravilloso y le de publicidad si así lo desea

Atta. de Vd.,
Eloisa Brito.
Habana, Agosto 12—1928.

CONVALECENCIA
DEBILIDAD

ANEMIA
VINO y JARABE
Deschiens a la Hemoglobina

Los Médicos proclaman que este Hierro vital de la Sangre es muy superior a la carne cruda, a los ferruginosos, etc. — Da salud y fuerza. — PARIS.

¡Mejore el alumbrado!
Lámparas mateadas interiormente facilitan la buena distribución de la luz.
OSRAM

Zaldo y Martínez, S. en C., Mercaderes 4, Habana.

M.E.C.D. 2016

Es Probable Que Haya un Club Cubano en la Liga del Sureste

Muchos Errores en Un Solo Match

Siete cometieron los "Indios" y perdieron con el Washington

WASHIGTON, junio 25. (AP).—Dándose gusto disparando batazos los Senadores hicieron hoy once carreras en el séptimo inning del juego con el Cleveland ganándole el último de a serie por 13 a 5.

El desafío fué casi tan abundante en errores como en hits pues se cometieron nueve de aquellos, siendo los Indios culpables de siete de las pifias.

La tribu empleó un cuarteto de serpentineros en un vano esfuerzo por center a los mortíferos bateadores del Washington.

Rice con un doble y un triple en tres veces al bate y Ossie Bluege con cuatro hits en cinco tentativas fueron los que más se destacaron en la ofensiva de los Nacionales.

Anotación por entradas, hits y errores.

		C.	H.	E.
Cleveland . . .	000 001 030	5	9	7
Washington .	010 001 11x	13	15	2

Baterías: Harder, Jablowski, Gliatto y Hartley; Brown y Ruel.

LOS MEJORES DE LAS MAYORES

(Por la Associated Press) Incluyendo los juegos de Junio 24

LIGA NACIONAL

Al bate:	
Fisher, Cardenales..	431
Carreras:	
Cuyler, Cubs	64
Carreras empujadas:	
Klein, Phillies	73
Hits:	
Terry, Gigantes	96
Dobles:	
Frisch, Cardenales	23
Triples:	
Cuyler, Cubs	11
Jonrones:	
Wilson, Cubs	22
Berger, Braves	23
Bases robadas:	
Cuyler, Cubs	16

LIGA AMERICANA

Al bate:	
Simmons, Atléticos..	405
Carreras:	
Ruth, Yankees	76
Carreras empujadas:	
Gehrig, Yankees	74
Hits:	
Hodapp, Indians	94
Dobles:	
Gehringer, Tigres..	21
McManus, Tigres	21
Triples:	
Combs, Yankees	11
Jonrones:	
Ruth, Yankees	24
Bases robadas:	
Rice, Senadores	12

LA LIGA DEL SURESTE

A continuación publicamos los resultados de los juegos de la Liga del Sureste:

El Tampa le ganó al Selma, 5x3; el Columbus al Pensacola, 10x3; y Jacksonville y Montgomery dejaron su match para jugar por la noche.

LA LIGA DEL PACIFICO

He aquí los resultados de los desafíos celebrados ayer en la Liga de la costa del Pacífico:

San Francisco le ganó al Portland, 7x2; Hollywood al Sacramento, 8x2; Missions al Oakland, 4x3 y Seattle a Los Angeles, 7x6.

AHORA SÍ...
ME AFEITO BIEN!
La hoja francesa "ELCREMO" es suave como ninguna
NO SE SIENTE
ELCREMO
VELVET EDGE
MADE IN FRANCE
Una prueba le convencerá de su excepcional calidad
Paquete de 10 hojas........50 cts.
DE VENTA EN TODAS PARTES
C. E. IRWIN, Distribuidor
Ricla 82, Habana
ELCREMO

GRANDE
INYECCION "G" GRANDE
Antiséptico poderoso
No contiene substancias tóxicas.
Es aplicable en toda clase de flujos y supuraciones y en general en todos los tratamientos locales

Le Dieron Mucho a Donohue los Rojos

En el Estelar del Frontón Jai-Alai, Vencieron la Pareja Segundo y Areitio

Román y Sola derrotaron a Melchor y Escarza.—Taboada y Berrondo llegaron a 23 tantos.—Gran trágica en el final.—Hoy, jueves, se peloteará la fenomenal función popular

Ya estaba el café, en Concordia y en Lucena, manicomio augusto y vetusto donde se reúne lo más granado de los amantes del deporte vasco, que son amantes del deporte por el deporte mismo hace nada menos que la friolera de veinte y pico de años. Y anoche como tocaba función elegante, función deslumbradora, función señorial no hubo modo de que faltara ni un solo fanático, como se comprobó a la hora de pasar la lista, hora en que todos dijeron con voz muy claramente clarificada lo de "presentes". Y ni una sola fanática de las que prestigian los días de gala para ser la gala y la gracia de nuestras horas sobresaltadas y emocionales. Ya estaba el café. En Concordia y en Lucena. Mucho antes de la hora prefijada.

Y a la hora fija, venga el vaivén de la pelota, misterioso, caprichoso, a veces trágico; a veces sereno; siempre formidable como deporte único; salieron a la cancha los del primero, los blancos Román y Solá contra los azules, Melchor y Escarza. Contra que no tuvo contratiempos numéricos, porque Román despachaba hierro candente desde el mostrador, frente al eskás, y a la serenidad majestuosa de Solá se quedaba solo paseando la cancha, pisándola como un rey y pegando bonito en el juanete, que es donde le duele al tanto. Los azules, que estuvieron más medianos que bonitos, llegaron a los veintiuno. Buena la defensa. Boletos a $4.20.

Primera quiniela, Abando, boletos a $4.20.

Combinada, Abando y Aguiar, boletos a $24.

Y adelante con los jóvenes peloteantes del estelar, los blancos, Segundo y Areitio, contra los azules, Taboada y Berrondo. Y todos antes de que se iniciara el peloteo nos hacíamos este par de interrogaciones: ¿Cómo vendrá Taboada? ¿Vendrá cuerdo? ¿Vendrá loco? ¿Cómo vendrá?

Y Taboada vino bien; más cuerdo que nunca, más sereno que nunca, más respetuoso que nunca; pero los azules que jugaron mucho y bien no pudieron con los dos blancos, sue estuvieron estupendos, sin decaer, sin errar, sin abandonar la pelota, peloteando los dos como los elefantes de la pelota. En la entrada se pelotearon once tantos magníficos en todo; los empataron en tres; nueve; diez y once. Y después siempre marcharon por delante los dos blancos, aunque a decorosa y corta distancia. Y así los blancos se lo llevaron y los azules quedaron en 23. Ningún loco Taboada. Berrondo llegó muerto al tanto veinte. Y los dos blancos jugaron a la pelota como un par de maestrones. El peloteo fué imponente en las dos decenas primeras. Boletos a $3.80.

Segunda quiniela, Segundo, boletos a $2.

Combinada, Segundo y Oscar, boletos a $8.

Y pelotearon la última hora, los blancos, Salazar y Cazális contra los azules, Juanito y Mateo. Y nos obsequiaron con un bonito partido, bien peloteado; lo empataron en cuatro; diez; once y doce. Luego dos rachas, de ataque bravo de los blancos y de buena defensa; tan buena que se torna en ataque y sobreviene un empate trágico estupendo.

Lo ganaron los blancos. Boletos a $2.60; un gran tercero.

F. Rivero.

PROGRAMA PARA HOY

Primer partido a 25 tantos.
Salazar y Lizárraga; blancos; contra Morales y Trecet menor; azules.
A sacar ambos del cuadro 9 y medio.
Primera quiniela a 6 tantos.
Aristondo; Cazális III; Ochoa; Paco; Mateo; Juanito.
Segundo partido a 30 tantos.
Onaindia y Eusebio; blancos; contra Ferrer y Berrondo; azules.
A sacar ambos del cuadro 9 y medio.
Segunda quiniela a 6 tantos.
Onaindia; Eusebio; Ferrer; Oscar; Ecenarro; Taboada.
Tercer partido a 30 tantos.
Trecet mayor y Llano; blancos; contra Aguiar y Abando; azules.
A sacar ambos del cuadro 9 y medio.

Pete no pudo permanecer en el box después del quinto inning

CINCINNATI, junio 25. (AP).—Los Rojos igualaron a los Gigantes en la serie de cuatro juegos al obtener el triunfo por 11 a 3 en el último de ellos.

Los muchachos de Cinci empezaron a dar muchos palos a un antiguo compañero Pete Donohue anotándole dos veces en el segundo innig y botándolo del box después del quinto.

En el cuarto, quinto y sexto acumularon nueve carreras más de manera que «Red» Lucas tuvo una fácil tarea concediendo nueve hits y viéndose raras veces en apuros.

Durocher y Gooch figuraron a la cabeza de la ofensiva de los Rojos con tres hits por barba. Joe Stripp bateó un par de triples, uno de ellos debido a una interpretación técnica al perder Donohue su guante cuando trató de fildearla y fallar los umpires que o había tirado y había hecho que la pelota botase hacia Jackson.

Anotación por entradas, his y errores:

		C.	H.	E.
New York . .	000 200 01z	3	9	0
Cincinnati . .	020 243 00x	11	18	1

Baterías: Donohue, Pruett, Heving y Hogan; Lucas y Gooch.

DAN LOS GIGANTES $40.000 POR HARRY

Se trata de un outfielder del Club Missions, de la C. del P.

NUEVA YORK, junio 25. AP.—Los Gigantes anunciaron hoy la compra de Harry Rosenberg, as outfielder de Missions de la Liga de la Costa del Pacífico, en una negociación que importó 40,000 pesos.

Al confirmar la transacción Charles A. Stoneham, presidente del New York manifestó que el club Missions recibiría 25,000 pesos en efectivo y dos jugadores que se entregarían en la primavera de 1931 evaluados en 7,500 pesos cada uno.

Se ha ordenado a Rosenberg que se presente al manager McGraw el 10 de Julio cuando los Gigantes estén en Filadelfia.

Rosenberg ha jugado sensacionalmente y los últimos averages indican que ha estado bateando al rededor de .400.

Sportfolio

Howard Ehmke se incorporó al Filadelfia Atléticos en la temporada de 1926, después de haber jugado del Detroit y del Boston. En 1916 jugó con el Syracuse de la Liga Internacional.

Si un infielder le tira su guante a una pelota bateada, tratando de detener un batazo, el bateador y los dombres que estén embasados, tendrán derecho a tres bases.

El último juego de cero hits, cero carreras que se pitcheó en las Grandes Ligas lo dió Carl Hubbell, el zurdo de los Gigantes. Los Piratas fueron las víctimas y el asunto tuvo lugar el 8 de Mayo de 1929.

Para sacar el batting average de un jugador, divida el número de hits que ha bateado dicho player entre el número de veces que ha ido al bate y lleve la operación hasta las milésimas.

RAMON MERIDA, Calabazar.—En el problema que usted nos presenta, el pitcher que salió debe ser responsable de la pérdida del juego. Cuando un hurler deja las bases llenas y dos de los embasado sanotan para decidir un match, el pitcher que sale es considerado responsable de la derrota, aun cuando el hit decisivo se lo bateen al que entra.

Lefty O»Doul, famoso hitter de los Phillies, pasa siempre el invierno en San Francisco de California. Es zurdo para batear y tirar y hace años vistió el uniforme de los Yankees.

ARTEMIO, Habana.— Apúntate una buena. El player Jolley que jugó con las Medias Blancas de Chicago siempre ha desempeñado el outfield. Procede del club San Francisco, de la Liga del Pacífico y terminó tercero al bate en ese circuito el año pasado.

Max Schmeling habla todavía el inglés muy enredado, sin embargo, con los puños se hace comprender fácilmente.

El Leñero ganó bien la pelea del sábado. Los dos primeros rounds del match fueron parejos. El tercero, cuarto y sexto del Leñero, el séptimo tablas y los dos últimos de Oroz.

Si un corredor deja de pisar una base, el umpire no debe dar ninguna decisión declarándolo out, a menos que el team que está al campo llame su atención a ese respecto. El corredor no es out automáticamente.

Si un bateador es tocado por una pelota bateada en territorio «fair» (pronúnciese fear) el umpire debe declararlo out automáticamente.

Grover Alexander ganó 373 juegos mientras militó en las Grandes Ligas. Esto sentó una nueva marca para la Liga Nacional.

Lea mañana: SPORTFOLIO.

UN PORTORRIQUEÑO REMA EN HARVARD

Empuñará el timón en la justa intercolegial de Poughkeepsie

POUGHKEEPSIE, junio 25. (AP). —El equipo de la Armada tendrá el beneficio de uno de los mejores cerebros de la Academia Naval en la regata del Campeonato Intercolegial que se remará en aguas del Hudson mañana.

El cadete Horacio Rivero, Jr portorriqueño de nacimiento que empuñará el timón y dirigirá a los remeros en su capacidad de timonel del ocho universitario ocupa el primer lugar en los estudios en una clase de 458 alumnos y lo ha ocupado en cada uno de los tres años que lleva en esa institución docente.

El joven Rivero que reside en Manatí en Puerto Rico, entró en la Academia Naval según la ley que concede a Puerto Rico un nombramiento anual para Anaólis. En su primer año fué timonel hasta la regata de Pughkeepsie cuando fué transferido al equipo universitario junior y este año ha estado en el gobernalle del ocho universitario en todas las regatas en que ha tomado parte.

Rivero será miembro de la primera clase o senior el año entrante. Mide 5 pies 9 pulgadas pesa 112 libras y tiene 20 años.

OSCAR BATEO DOS HITS

Score del cubano.

	V	C	H	O	A	E
Rodríguez . . .	5	0	2	1	5	0

LA LIGA INTERNACIONAL

Los juegos celebrados ayer en la Liga Internacional fueron cinco; hubo un doble header, y los resultalos son los que damos a continuación:

Montreal y Newark dividieron honores, 2 por 5 y 7 por 5; Rochester venció al Jersey City 9 por 8; Baltimore al Toronto 3 por 1 y Buffalo al Reading 8 por 4.

Las baterías bien cargadas duran más

El Cargador de Batería Rectigon, de fabricación Westinghouse, mantiene las baterías totalmente cargadas, al mismo tiempo que impide su deterioro.

El Rectigon Westinghouse funciona sin atención ni cuidado alguno. No es sólo una conveniencia, sino también una inversión lucrativa, ya que el aparato paga en servicio su propio costo en poco tiempo.

WESTINGHOUSE ELECTRIC INTERNATIONAL CO.
La Metropolitana 931-38, Habana.

Westinghouse

LAS CARRERAS DE AYER EN AQUEDUCT

Muy impresionantes victorias de Spinach y de Questionaire

NUEVA YORK, junio 25. AP.—Spinach de William Ziegler Jr. y Questionnaire de James Butler que se espera disputen a Gallant Foxx y a Wichone los Dweyr Stakes, alcanzaron hoy impresionantes triunfos en Aqueduct.

Questionnaire en su primer salida desde que entró tercero detrás de Gallant Foxx y de Wichone en los Belmont Stakes hace dos semanas, cubrió la milla y un dieciseisavo en 1.44 2-5 al ganar el Broadway Handicap. Montado por Sonny Workman el corajudo potro de tres años pudiera haber mejorado ese tiempo de haber sido necesario. Workman dejó que Buckeye Poet de E. R. Brailey hiciese un tren velocísimo hasta que el field llegó al principio de la larga recta de Aqueduct y entonces fué cuando hizo responder a Questionnaire y éste hizo una demostración de velocidad que no tardó en hacerle dominar el grupo y llevarlo a la meta con tres cuerpos de ventaja. Starpatic terminó con una arremetida tremenda arrebatándole el segundo puesto a Buckeye por seis cuerpos.

La aparición de Spinach en la carrera de a milla, tercera el programa, fué la primer prueba en público para el potro de Ziegler desde que terminó cojeando en el Wood Memorial a principios de primavera en Jamaica. Sin mostrar el menor rastro de resentirse en las patas, el caballo castaño hijo de Sir Martin cubrió la milla en 1.38 4|5 derrotando a contendientes de la clase de Capstone que llegó segundo y Bannerotte que fué el tercero.

Mack Garner lo montaba y si Ziegler se decide a que su crack vaya al poste de partida el sábado, el veterano «Uncle» estará en la silla. Como Pony Actee tiene firmada la monta de Wchichone, es probable que Workman obtenga la de Questionnaire.

Canaan, el veterano de seis años del Le Mar Stock Farm, se aprovechó de la animsa actuación del aprendiz J. Marcum ganando el Blackstone Hotel Handicap en Washington Park. La victoria de Canaan causó cierta sorpresa ya que Jock había sido hecho favorito con el logro a su favor. For cierto que Canaan lo dominó en una emocionante lucha hocico a hocico en la recta y luego se adelantó para vencer con facilidad. El favorito fué segundo y Stars and Bars de Mrs. Harry Payne Whitney entró en tercer lugar. Canaan pagó a $8.28 en la mutua y corrió la milla y 70 yardas en 1.41 3|5.

LA ASOCIACION DEL SUR

Chattanooga y Memphis, de la Asociación del Sur, dividieron ayer los honores del double-header, ganando el primero el juego inicial 5x0 y perdiendo el segundo 1x5; New Orleans le ganó al Atlanta, 6x3; Little Rock al Nashville, 5x3; Birmingham al Mobile 7x0.

Jim Linch Tiene Un Buen Proyecto

Quiere que haya un team cubano en la Liga de base ball del SE

TAMPA, junio 25. (AP) Jim Lynch que fué manager del Nueva Orleans de la Southern Association y más tarde socio del dueño del Jacksonville de la liga Southeastern anunció hoy aquí que estaba celebrando con elementos deportivos de la Habana para organizar en esa ciudad un club de la liga Southeastorn, (del Sudeste) en el verano próximo, «a pesar de la oposición de varios diarios de la capital cupital cubana».

Si tiene éxito en cuanto a conseguir una licencia Lynch manifestó que Mike González el que fué catcher de los Cubs sería su selección para el cargo de manager. Agregó Lynch que una vez organizado un club en la Habana trataría de conectar a Miami como la otra ciudad para un circuito de ocho.

En la actualidad la Southeastern League ha emprendido la tarea de implantar sistemas de alumbrado eléctrico en sus parques para que en ellos se juegue baseball nocturno.

Montgomery comenzó a ofrecer al público juegos de pelota después de obscurecido desde hace unos días. Tampa comenzará en julio. Jacksonville, Columbus y Pensacola se supone entren en línea para esa fecha. Unicamente Selma no ha estudiado el asunto.

WASHINGTON ES EL CREW DE PELIGRO

Así circuló entre los que no ignoran cómo están los crews

POUGHKEEPSIE, N. Y., junio 25, (AP.) — En vísperas de la 33a. justa anual sobre el Hudson circuló hoy la consigna de campamento a campamento en ambas riberas del anchuroso río que convenía "vigilar a Washington" sonando estas palabras como un aviso.

La verdad es que el tal aviso tiene un sonido bien familiar porque hace ya casa una década que los "Huskiez" de Seattle han hecho algo más que defenderse contra los asaltos de sus rivales del Este, el Oeste Central y hasta de su propia costa del Pacífico.

Primero guiados por Ed Leader, luego por Rusty Callow y hoy por el joven Al Ubreckson, los Redwoods de elevada talla del Noroeste han recopilado una brillante hoja de servicios terminando en primero o segundo lugar todos los años, excepto en 1922 y en éste se presentan con una tripulación universitaria que todavía no sabe a lo que sabe una derrota.

Probablemente nunca en la larga historia de esta regata de la Intercollegiate Rowing Association que se extiende a 1895 ha hecho su aparición en el Hudson un equipo tallado en líneas tan gargantuescas como el de Washington este año. De sorprendente estatura todos, uno de los remeros mide 6 pies 5 pulgadas, otra 6.4 y no hay uno que no llegue a 6.1 1|2. El promedio de talla es de 6.3 y el de peso en perfecto estado físico, 179 libras.

Columbia bajo la dirección de Rich Glendon, comparte con la Armada guiada por su padre, la distinción de ser los principales portaestandartes del Este contra el Oeste. Cuatro de los campeones del año pasado están remando todavía y con ellos cuatro miembros de la fuerte tripulación universitario junior de 1929.

De los otros cinco contrincantes, Cornell, Syracuse y Pennsylvania no han triunfado en una regata universitaria aquí desde la guerra mundial y Wisconsin y Massachusetts no han logrado terminar nunca en primer puesto. Una victoria de cualesquiera de los cinco causaría vivo asombro, pero la calidad al remo este año es de primera clase y no hay un solo equipo en aguas del Hudson que luzca mal. Todas las profecías de los entendidos indican que la lucha será reñida y enconada sobre todo en la prueba principal a cuatro millas.

Los pronósticos respectos al tiempo son de cielo despejado y todo el mundo cifra sus esperanzas en que las aguas estén tranquilas a fin de que no se repita lo ocurrido el año pasado cuando terminó la regata ya obscurecido y cuatro equipos volcaron a causa de la marejada. Los funcionarios encargados de organizar las pruebas han prometido seguir el horario del programa que anuncia la regata de novatos, (freshmen para las 2.30, la universitaria junior para las 3.20 y la universitaria una hora después.

Numerosos buques de guerra y de todas clases navegan ya río arriba y río abajo tratando de hallar puntos ventajosos donde anclar cerca de los grandes puentes y los estudiantes y partidarios de las diversas universidades están llegando en masa por cada tren y barco procedente de los cuatro ámbitos de la Unión.

LOS MATCHS DE BOXEO EN PEDRO BETANCOURT

Se efectuaron tal como estaban anunciadas, las peleas de boxeo en Pedro Betancourt, en las que tomaron parte los mejores boxers locales contra los de Jovellanos, Unión y Navajas, con el siguiente resultado:

Primera pelea, a 4 rounds, entre Mario Rivero de esta villa y Gorila Jones de Navajas. Ganó Rivero por decisión después de propinarle un fuerte castigo a su rival En esta pelea Rivero demostró mucho coraje y agilidad, ganándose las simpatías del público que le aplaudió delirante.

Segunda pelea, Esteban Savage fué noqueado por Agustín Dreke en el segundo round, en una pelea en la que no hubo emoción ninguna, pues ambos pugilistas se respetaban y un golpe de suerte decidió la lucha.

Tercera pelea, entre José Sotolongo un ode los mejores púgiles de esta villa y Young Maceo de Jovellanos. Ganó Sotolongo por K. O. técnico en el tercer round, después de convertir a su rival en un Punching Bag. Sotolongo se burló constantemente de su rival haciéndolo fallar los mejores golpes y castigándolo a su gusto, pero Maceo es de los que son muy duros de tumbar, y resistió valientemente el castigo hasta que el referee paró la pelea. Ambos fueron muy aplaudidos.

Star Bout: Vicente Hernández perdió con Jack Campolo por decisión en una sangrienta pelea a seis rounds, en la que se discutía la supremacía de los pesos Medianos locales: ambos pugilistas subieron al ring con ganas de acabar pronto, por lo que dieron una pelea como ninguna se ha efectuado todavía en esta Villa, dándole dos jueces la decisión a Campolo por muy escaso margen, pues uno de los jueces votó tablas la pelea.

Manolo Serrano,
Corresponsal.

Rogsett Ganó Por El Buen Fielding

Arrogante Trágica en el Estelar del Cuco Frontón de Habana-Madrid

Por la tarde no hubo tragedias.—José y Velasco se llevaron el primero fácil.—En el estelar de la trágica vencieron Sarmiento y José Luis.—Tercero que ganan Alí y Josechu.—Hoy: función

Y como todos los días a la misma hora y ante los fanáticos tumultuarios en sus entusiasmos, se pelotearon las dos funciones anunciadas para el miércoles en el cuco frontón de Habana-Madrid.

Salieron a debatir el prólogo, los blancos Vallejo mayor y Guisasola, contra los azules, Torres y Echenique; partido que discurrió sin acontecimieto de mayor calibre, ya que después de los insignificantes empates de una y tres, todo lo dominaron y lo ganaron los blancos. Pues los azules muy medianetes, se quedaron en el tanto 17. Boletos a $1.80. Boletos de la primera quiniela de José Mary que pagó con $6.80 y la combinada de José Mary y de Trujillo que pagaron con $20.00.

Se nos estrelló el gran estelar de la tarde; salieron a pelotear los dos blancos, Andrés e Ibarlucea, contra los azules, Antonio y Buendia mayor; y como los dos blancos salieron tumbando la caña como valientes mayorales, y los dos azules dieron pocas y estas pocas bastante torcidas, los blancos se lo absorbieron de callejo pa bajo. Boletos a $1.60. Boletos de la segunda quiniela; de Andrés a $3.60 y la de Andrés y Buendia mayor, que pagaron con 18.00.

El final menos mal; lo disputaron bastante campana campanudamente, los blancos, Juan y Gil, contra ols azules, Salvador y Cubota, parejas que dándole dulce al canasto, lo empataron en los tantos siete, nueve, diez, once,, trece, dieciocho y diecinueve. No hubo más. Lo ganaron los azules. Boletos a $1.80.

Por la noche otro gentío en la casacuca; los americanos transeuntes si que también turistas allí, con las americanas, que siguen estando pasadas, preciosas. Y completo el lleno relleno, pelotearon el primero los blancos, Constante y Buendía menor, contra los azules, José y Velasco, que dicho sea en secreto no tuvieron contra de ningún género, pues después del empate en la única que se lo llevaron, dejando a los blancos en el tanto 17. Boletos a $1.40; boletos de la quiniela, de Josechu, a $3.40; y la de Josechu y de Sarmiento, a $20.

Otro gran estelar, peloteado de manera formidable y a toda conciencia de admirables pelotaris, por los blancos, Sarmiento y José Luis, contra los azules, Pascau y Azpéitia; gran peloteo y bravos empates en la primera decena; gran peloteo y empates frenéticos en la segunda y lo mismo de lo mismo en la tercera, coronados por una arrogantísima trágica. Lo ganaron los blancos. Fué un estelar ejemplar. Boletos a $1.20. Boletos de la segunda, de Sarmiento, a $5. Y la de Sarmiento y Furquet. Boletos a $18.

El cierre resultó algo pobre; lo pelotearon los blancos, Alí y Josechu, contra los azules, Trujillo y Furquet. Empates en una y tres. Y nada más. Toro lo demás, blanco; pues los dos blancos le genaron de calle; los dos azules, que no supieron por dónde andaban quedaron en el tanto. Boletos a $1.80.

Hoy, otras dos funciones.

D. Fernando.

Programa oficial para la función del 26 de Junio de 1930. A las 3 de la tarde.

Primer partido a 30 tantos. Constante y Guisasola blancos contra Montes menor y Echenique azulez. A sacar los primeros del cuadro 14 y medio y los segundos del cuadro 11.

Primera quiniela a 6 tantos. Vallejo menor, Torres, Montes menor, Echenique, Guisasola y Constante.

Segundo partido a 30 tantos. Antonio y Buendia mayor blancos contra Andrés y Gayarre azules. A sacar ambos del cuadro 14 y medio.

Segunda quiniela a 6 tantos. Ozquila, Montes mayor, José Luis, Azpeitia, Pascau y Sarmiento.

Tercer partido a 30 tantos. José y Fusquet blancos contra Ali y Cubota azules. A sacar ambos del cuadro 14 y medio.

Programa oficial para la función del 26 de Junio de 1930. A las 8 y cuarto de la noche.

Primer partido a 30 tantos. Trujillo y Velazco blancos contra Zubizarreta y José Mary azules. A sacar ambos del cuadro 14 y medio.

Primera quiniela a 6 tantos. Salvador, Zubizarreta, Cubota mayor, Gil, Furquet y Josechu.

Segundo partido a 30 tantos. Pascau e Ibarlucea blancos contra Ozquila y Lamat mayor azules. A sacar los primeros del cuadro 11 y medio y los segundos del cuadro 14 y medio.

Segunda quiniela a 6 tantos. Buendia mayor, Gayarre, Ibarlucea, Andrés, Antonio y Labat mayor.

Tercer partido a 30 tantos. Juan y Josechu blancos contra Salvador y Gil azules. A sacar ambos del cuadro 14 y medio.

'CHOCO' PELEARA EN EBBETS FIELDS CON DOMINICK PETRONE

Pincho quiere probar en peleas fáciles al Negrito del Cerro antes del match del inglés

NUEVA YORK, junio 25. (AP) Repuesto absolutamente de sus dolencias Eligio Sardiñas ha comenzado training para su pelea del miércoles entrante con Dominick Petrone, en Ebbetts Field.

El Kid ya ha vencido a Petrone y aunque este joven es un excelente boxeador como es bien sabido en la Habana, nadie cree que el flamante Kid tendrá dificultad en dominarlo.

Es la intención de Pincho llevar al Kid despacio hasta cerciorarse que esté nuevamente en condiciones de pelea, cuando lo pondrá contra oposición más seria.

Quintanita estaba ayer en la oficina de Pincho y nos dijo que en breve comenzará a entrenarse. Quintanita ha perdido mucho peso en su enfermedad, pero ya está en plena convalecencia y con el calor de estos días tiene la gran oportunidad para reponerse.

En uno de los preliminares de la pelea Chocolate-Petrone cruzarán guantes el cubano Pablito Blanco quien ha sido compañero de guantes de Chocolate por varios meses con el mexicano Esteban Vázquez. La pelea ha sido pactada a cuatro rounds.

Otro peleador de la cuatra cubana que peleará en el semifinal de Ebbets Field el miércoles entrante, es Canadá Lee. Después de dicha pelea, Lee irá probablemente a la Habana donde espera medirse con Ignacio Ara.

El adversario de Lee será Willie Garaffola y la pelea será a diez rounds.

Los Seis de la Fama

El orden de los Seis de la Fama cambió de nuevo ayer, pero no aparecieron caras nuevas en el grupo selecto que continúa mostrando el camino a la mayoría de sus rivales en las Mayores.

Al Simmons decayó un tanto al bate, no dando más que un hit en siete intentos y descendiendo al segundo lugar en la Americano y al cuarto entre los Seis de la Fama, a justo medio punto por debajo de su compañero Mickey Cochrane, que bateó "safe" tres veces en seis que fué al plate.

El promedio de Paul Waner también disminuyó con un hit en tres tentativas. Bill Terry ganó terreno con dos de tres y subió al tercer puesto con 398. Las cifras de Babe Ruth y de Chuck Klein permanecieron inmóviles. El Bambino bateó de cuatro esquinas dos veces y empujó otro hit de menor cuantía en ocho visitas al plate y Kein dió un par de hits en cinco de ellas.

Situación actual:

	J.	V.	C.	H.	Ave
Klein, Fila	57	237	60	97	.409
Waner, Piratas ..	51	192	40	77	.401
Terry, Gigantes ..	60	246	57	98	.398
Cochrane, Atlets. .	49	169	38	67	.396.5
Simmons, Atlets. .	51	202	55	80	.396.0
Ruth, Yankees ...	61	213	79	80	.376

Sus compañeros le ayudaron a ganar con tres double-plays

BOSTON, junio 25. (AP).—Después de propinarle a los Tigres siete scones, Jack Russell se vió bombardeado por ellos y se dejó anotar cuatro carreras, las suficientes para que el Detroit derrotase a los Medias Rojas en el último juego de la serie por 4 a 3, dando la victoria cuatro de los seis jugados a los ganadores.

Dos de las carreras del Boston no fueron limpias, anotándose a continuación de una pifia por Johnson, right fielder de los Felinos.

Por otra parte tres double plays de los Bengalas ayudaron a Hogsett a apuntarse el triunfo.

Anotación por entradas, hits y errores:

		C.	H.	E.
Detroit . . .	000 000 040	4	8	2
Boston.	100 200	3	7	1

Baterías: Hogsett y Hayworth, Desautels, Russell, Burham y Berry.

VAN RYN Y BERKLEY BELL PIERDEN EN WIMBLEDON

(Viene de la Pág. QUINCE)

tenderse a cinco sets de emocionante tennis para vencer a su rival norteamericano Berkley Bell, de Austin Texas siendo el score de 4-6; 6-2; 8-7; 4-6; 6-1.

George Lott batió a Harry O. Hopman de Australia 7-5; 6-3; 6-3.

Gregory Mangin, juvenil tennista de Newark obtuvo una victoria decisiva sobre el japonés R. Miki por 6-4; 6-3; 6-2.

H. W. Austin, uno de los favoritos ingleses salió airoso de su cometido contra Pierre Landry de Francia por 6-0; 6-3; 6-2.

Mrs. Eileen Bennett Whittingstall, estrella inglesa pereció a manos de Mme. René Mathieu de Francia en sets consecutivos por score de 6-4; 6-3.

Betty Nithall, otra estrella inglesa, eliminó a Miss Y. Lyle con un score de 6-2; 6-4.

Edward Higgs de la Gran Bretaña y Yoshiro Ohta del team japonés de la Copa Davis vencieron a L. M. y G. R. Williams de la Argentina en los matches de dobles por 6-1; 6-1; 6-2.

LIGA SUR DEL ATLANTICO

He aquí los resultados de los juegos celebrados ayer en la Liga del Sur Atlántico:

Asheville le ganó al Macon, 4 por 3; Greenville al Charlotte, también por el mismo score y el Augusta ganó el primer juego al Columbus, 4 por 2; el segundo match quedó empatado a una carrera, después de siete innings.

Tratado de la Legislación Comercial Española

Por R. GAY DE MONTELLA

Obra escrita a base del Código de Comercio, con la Legislación y Jurisprudencia Mercantil y Fiscal, extensas notas aclaratorias y formularios. Es la obra más completa y moderna que se ha publicado hasta la fecha y el plan de distribución de las materias es novedoso a la vez que útil. El contenido de los tomos es como sigue:

I.—De los comerciantes y actos de comercio. Del registro mercantil. De los libros y de la contabilidad. Contratos de Comercio y Bolsa de Comercio.

II.—De las compañías mercantiles, colectivas, comanditarias, anónimas, de responsabilidad limitadas y cooperativas

III.—Compañías de crédito. Bancos de emisión. Compañías de Ferrocarriles, de Almacenes, de Crédito, Del término y liquidación de las Compañías mercantiles.

IV.—Cuentas en participación. Comisión. Dependientes. Préstamos. Compraventa. Permuta. Transferencias de Créditos. Transportes y Seguros.

V.—Buques. Personal marítimo. Seguros, Riesgos. Averías, etc., etc.

VI.—Suspensiones de pagos. Quiebras y Prescripciones de acciones.

Barcelona 1930. Seis tomos encuadernados en tela $27.00

PATOLOGIA Y TERAPEUTICA DE LAS ENFERMEDADES INTERNAS

Por los Dres. STRUMPELL y SEYFARTH

Acaba de aparecer la vigésima séptima edición de esta obra, completamente refundida y puesta al día por el doctor Carl Seyfarth y con notas del propio traductor, el doctor Pedro Farreras. Es una obra propia para médicos, prácticos y estudiantes, en la que están tratadas de modo detallado todas las enfermedades internas, con su patología y terapéutica especiales. La edición es esmerada y contiene más de 300 grabados en negro y en colores

Precio de los dos tomos que forman la obra, encuadernados $22.00

TRATADO DE PSICOLOGIA

Por JORGE DWELSHAUVERS

El autor de esta obra ha profesado la psicología durante 30 años y ha fundado tres laboratorios siguiendo el paso de los progresos y transformaciones habidos, en todos los órdenes. Se trata pues, de un libro autorizado a la vez que práctico, que abarca plenamente toda la materia, tanto en lo que respecta a los hechos y las leyes psicológicas, como en los métodos de investigación, la vida psíquica, el pensamiento, etc.

Precio del ejemplar en 4o. encuadernado en tela $5.00

EL ARTE DE VIVIR

Un libro interesante y práctico por FRANC NOHAIN

Ya es abundante la literatura estimulante, con consejos y sugestiones para triunfar en la vida, pero esta obra tiene sobre sus antecesoras la ventaja de haber sido escrita en forma tan amena que su lectura produce distracción a la vez que proporciona la lección psicológica y práctica que el autor pretende enseñar para triunfar en todos los órdenes de la vida.

Precio del ejemplar encuadernado $1.20

ESA PASION LLAMADA AMOR

El libro de moda, por la eminente escritora ELINOR GLYN

Siendo la autora una maestra en psicología femenina, ha escrito este libro en el que da informes valiosísimos acerca del carácter de los hombres y sus condiciones para el hogar, proporcionando así al bello sexo, datos de gran valor para la vida práctica, ya que muchas veces se fracasa por no tener el conocimiento y la habilidad suficientes en el trato con la persona a quien se ama

Precio del ejemplar encuadernado en tela $1.00

LA NUEVA EDUCACION EN LA RUSIA SOVIETICA

Por el Prof. A. PINKEVICH

Una de las cosas más desconocidas o más erróneamente conocidas, es sin duda la educación rusa moderna, sobre la cual tan poco y malo se ha escrito hasta el presente. El autor de esta obra, profesor de la 2a. Universidad de Moscou, hace un detalle de los métodos hoy en uso, a la par que ofrece sus propios ideas sobre los diversos métodos de la moderna educación.

Precio del ejemplar a la rústica $2.00

LA MODERNA POESIA
Obispo 135. Apartado 1115. Teléfono A-1171. Habana.
CERVANTES
Galiano 62. Apartado 605. Teléfono A-4958. Habana.

M.E.C.D. 2016

Bolsa de New York

NEW YORK, junio 25 (A. P.)

CAMBIOS: $1.291.000.000

BONOS: $12.150.000

ACCIONES: 3.395.520

COTIZACION DE LA PESETA

La peseta española se cotizó ayer al cierre del mercado a razón de

8 PESETAS

67.30

POR DOLLAR

COTIZACION DEL FRANCO

El franco francés se cotizó ayer al cierre del mercado a razón de

25 FRANCOS

47 CENTIMOS

POR DOLLAR

Mercado de Algodón

Al cierre de las operaciones en el mercado local de algodón americano, los distintos meses de entrega se cotizaban a base de los precios que siguen:

Julio	13.33
Octubre	13.01
Diciembre	13.19
Enero 1931	13.16
Marzo 1931	13.16
Mayo 1931	13.19

Compañía de Ferrocarril de Resulta

JUNTA GENERAL ORDINARIA

Convocatoria

Por orden del señor Presidente interino se cita por este medio a los señores Accionistas de esta Compañía para la Junta General Ordinaria que se celebrará el día TREINTA DEL ENTRANTE MES DE JULIO, A LAS CUATRO Y MEDIA DE LA TARDE, en el local de la Secretaría de esta Compañía, sito en la calle de Aguiar, número sesenta y seis altos, en esta ciudad.

En dicha junta se tratará de los asuntos a que se refieren los artículos trece y catorce de los Estatutos.

Habana 25 de Junio de 1930.

Dr. Luís de SOLO, Secretario

Mercado de Ganado

Consignados a la Compañía Ganadera de la Habana llegaron ayer trece carros, procedentes de Camagüey.

Las 325 reses que traían esos carros se metieron en los corrales del Matadero Industrial.

LOS PRECIOS EN PIE

Del vacuno

Precios pagados por compradores en los mercados de origen:

En Oriente, a 4¼ centavos con 5 por 100 de descuento.

En Camagüey, a 4¼ centavos neto.

En Las Villas, de 4¼ a 4½ cts. con 10 por 100 de descuento.

En Pinar del Río, de 4 a 4½ cts.; pero pesado y entregado en esta capital.

Del de cerda

El criollo, de 8 a 11 centavos.

El americano, de 12 a 14 centavos.

Del lanar

El ganado lanar, de 6¼ a 7 centavos.

MATADERO DE LUYANO

En el Matadero de Luyanó se sacrificaron las siguientes reses:

De vacuno	155
De cerda	50
De lanar	30

Los precios que rigieron en el Matadero de Luyanó fueron:

	Cts.
Vacuno	De 18 a 20
Cerda criollo	De 30 a 36
Cerda americano	De 36 a 44
Lanar	De 30 a 40

MATADERO INDUSTRIAL

En el Matadero Industrial se sacrificaron las siguientes reses:

De vacuno	165
De cerda	128
De lanar	39

Rigieron en el Matadero Industrial los precios siguientes:

	Cts.
Lanar	De 30 a 40
Vacuno	De 18 a 20
Cerda criollo	De 30 a 36
Cerda americano	De 36 a 44

Mercado de Cambios

Con tono irregular permanece actuando hace varios días nuestro mercado local de cambios.

Quieta se mantiene la libra esterlina.

El franco y la lira sin variación.

La peseta española abrió ayer de baja; cotizándose a 11-50; reponiéndose al cierre a 11-54.

Volvió a sufrir una pequeña baja el cambio sobre Hong Kong.

Firme el cambio sobre New York.

Ayer se operó en pesetas cheque a 11-50.

Cotización del día 25 de Junio

New York cable	1/16 P.
New York vista	5/64 P.
Londres cable	4.86 ¼
Londres vista	4.85 ⅞
París cable	3.93
París vista	3.92 ½
Madrid cable	11.54
Madrid vista	11.53
Zurich cable	19.38
Zurich vista	19.37
Italia cable	5.25
Italia vista	5.24
Bruselas cable	13.94
Bruselas vista	13.93
Toronto cable	100
Toronto vista	1/32 D.
Copenhague cable	—
Yokohama cable	—
Yokohama vista	—
Hamburgo cable	23.88
Hamburgo vista	23.87
Amsterdam cable	40.25
Amsterdam vista	40.24
Hong Kong cable	31.10
Hong Kong vista	31.06

Clearing House

Las compensaciones de cheques habidas entre los Bancos asociados al Habana Clearing House, durante el día de ayer, ascendieron a la cantidad de $1.395.194.43.

Mercado L. de Azúcar

Continúa encalmado y sin realizar operaciones nuestro mercado local de azúcar.

—Ayer a la apertura del mercado de azúcares crudos americano, se anunció una venta adicional efectuada el martes último consistente en 600 toneladas de azúcares de Filipinas, para llegar a últimos de junio y primeros días de julio al precio de 3-24. centavos a la refinería American.

Ayer abrió el mercado con tono firme, habiendo compradores interesados por azúcares de derechos libres, para llegar en julio, al precio de 3.27 centavos así como oferta de un cargamento de azúcares de Puerto Rico, para embarque en julio y 3,500 toneladas de las Filipinas, para llegar a mediados de julio al precio de 3.30 centavos.

—Al medio día se anunció una venta a la refinería McCahan de 4.100 toneladas de azúcares de Puerto Rico, para despachar en julio 27 al 31, al precio de 3.30 centavos. Momentos antes del cierre del mercado, se afirmaba el haberse efectuado una venta de 3.000 toneladas de azúcares de Cuba, ex-almacén New York, al precio de 3.30 centavos a refinadores de otros puertos.

—Ayer después del cierre de la Bolsa de Azúcares Futuros, de New York, se anunciaron las siguientes ventas a varios operadores, de azúcares de Filipinas, consistentes en 1.500 toneladas para embarque en junio, al precio de 3.38 centavos y 4.000 toneladas, para embarque julio-agosto al precio de 3.40 centavos.

—Las existencias de los almacenes afianzados de New York, eran ayer de 171,779 toneladas de azúcar.

AZUCARES REFINADOS

Quieto y sin cambio este mercado.

—El mercado de Londres, según cables de los señores Lamborn, Hutchings and Co. dice:

Mercado de Londres: Más sostenido, con mejor tono fundamental. Reportóse haber vendedores de azúcares centrífugas, para embarque en julio, al precio equivalente de 1.27 centavos libra, libre a bordo. La Terminal de Futuros, abrió sostenida, cerrando con igual tono.

—La carta de apertura de los señores Mendoza y Co., dice así:

Aunque hasta ahora solo han sido expedidos siete avisos de entrega—que dicho sea de paso no parecen hablar muy fácil colocación—estas notificaciones de entrega surte poca influencia en el mercado, debido principalmente a las compras que se efectúan en julio según muchos con el objeto de cubrir operaciones a la baja. Mucha de la actividad que se advierte en los meses distantes parece consistir en traspasos, comprando esos meses y vendiendo julio. Competentes observadores siguen asegurando que el público ejerce demanda en las entregas lejanas.

De todos modos—y acaso sea éste uno de los aspectos más alentadores de la presente situación—los tenedores de azúcares crudos se muestran menos dispuestos a ejercer presión sobre el mercado, asegurándose que al cierre de ayer el mercado había quedado limpio de todas las ofertas en firme.

La Asociación de Hacendados de la provincia de Santa Clara se reunirá hoy para tratar nuevamente del modo de mejorar la situación azucarera. Las extracciones de refinado son bastante satisfactorias y no parece haber ofrecido ningún granulado de segunda mano. Sin embargo, el comercio tiene satisfechas sus necesidades por varias semanas y no se hace ningún negocio nuevo.

Mercado del Azúcar

NUEVA YORK, Junio 25. (AP.)—El mercado, después que se agotaron los crudos disponibles a 3.27 centavos, se afianzó, precaleciendo mejor sentimiento. Las opiniones entre los corredores siguen, sin embargo, divididas, y mientras unos creen que ahora el azúcar comenzará a ganar terreno, otros ponen en duda tanto optimismo. Las ventas del día consistieron en 4,100 toneladas de Puerto Rico para embarque en la segunda quincena de Julio a Rionda a 3.40; 1,500 toneladas de Filipinas para embarque en Junio a Roinda a 3.40; 1,500 toneladas de Filipinas para embarque en junio al mismo comprador a 3.38, y 3,000 toneladas de Cuba ex-almacén en Norfolk para entrega a la Pennsylvania en Filadelfia a 3,30 centavos. Un cargamento de 4,100 toneladas de Puerto Rico para embarque en septiembre se ofreció a 3.42. El precio local es de 3.30 centavos.

El tóno del mercado de futuros mejoró algo como resultado de las indicaciones de mejoría en el costo y flete. Uno de los factores más deprimentes ha perdido terreno y ha consistido en la cantidad de sacos en almacén, los cuales no llegan ahora a 10,000 toneladas. Abrió la sesión con precios 1 punto más bajo a 2 más alto y el mercado avanzó por la mañana con alza neta de 3 a 4 puntos. Cerró la sesión sin cambio para Julio y de 2 a 3 puntos más alta para los demás meses y ventas de 42.000 toneladas.

Mes	Abre	alto	bajo	cierre
Julio	127	129	126	127-28
Septiembre	135	139	135	137
Octubre	—	—	—	142
Diciembre	145	148	145	147
Junio	147	149	147	148
Marzo	154	156	154	155-56
Mayo	162	164	161	162

En el mercado del refino no hay indicación de nuevos negocios.

OFICIAL

República de Cuba. — Secretaría de Obras Públicas. — Sección de Personal, Contratos, Bienes y Suministros. — Comisión Local Permanente de Subasta. — Oficial. — Anuncio. — Campamento de Colón 18 de Junio de 1930. — Hasta las diez de la mañana del día 23 de Julio de 1930, se recibirán en la Sección de Personal, Contratos, Bienes y Suministros de esta Secretaría y en la Jefatura de las Obras del Canal del Roque, situada en la esquina de Diago y Eusebio Hernández en la ciudad de Colón, proposiciones en pliegos cerrados para la compra al Estado de varios lotes de hierro viejo, metales, maquinarias, etc., declarados inútiles para el servicio Oficial y entonces serán abiertas y leídas públicamente. Las proposiciones deberán acompañarse de una fianza de quinientos pesos en efectivo. En estas Oficinas se facilitarán los modelos impresos de proposiciones y pliegos de condiciones y se darán pormenores a quien los solicite. **Luis F. Ramos**, Ingeniero Encargado del Canal del Roque.

6658 6atd. 23.

Bolsa de New York

FERROCARRILES

Atch Top Sta Fe	197
Atl Coast Line	153
Baltimore Ohio	100
Canadian Pacific	184⅜
Chesapeake Ohio	171
Chi Gt West com	8½
Chi Gt West prf	29½
Chic N. W.	66¼
Chi Mil San Paul com	12½
Chi Mil San Paul prf	21⅛
Chic Rock I. Pac	95¾
Delaware Hudson	146
Erie	36½
Great Northern	72⅞
Kansas City Southern	58¾
Lehigt Valley	—
Louisville Nash	127
Mo. Kan Tex com	33⅝
Mo. Pac com	57
Mo. Pac pref	119
N. Y. Central	153½
N. Y. New Haven H	99½
Northern Pacific	67⅛
Pennsylvania	70
Reading	101
St Louis S. Francisco	90⅛
Seaboard Air Line com	6½
Southern Pacific	109⅝
Southern Railway	96⅞
Union Pacific	200¼
Wabash comunes	32⅝
Western Maryland com	20
Alleghany Corporation	19⅛

EQUIPOS

American Car Foundry	43
American Locomotive	49⅛
Baldwin Locomotive	20¼
Gen Rail Sig	75
Pullman Company	62
Westinghouse Air Brake	37⅞

MOTORES

Chryler Motors	25½
Continental Motors	4
General Motor New	40⅜
Grahan Paige	6
Hudson Motor com	27½
Huppmobile	18¾
Mack Truks	51
Nash	30⅛
Packard Motors	13
Reo Motors	8⅞
Studebaker Corp	25⅞
White	27⅛
Willys Overland	5⅞
Yellow Truck	24

MARINA

American International	30
Atlantic Gulf West I	—
United Fruit	85¼

ACCESORIOS

Am. Bosch Mag	28¾
Briggs Mfg com	15
Eaton Axle S	19¾
Electric Auto Light	59
Murray Body	13⅜
Spicer Mfg com	15
Stewart Warner	19½
Timken Roller	60⅞

GOMAS

Fisk Tire	2⅝
Goodrich	25
Goodyear	69
Kelly Springfield Tire	3¼
U. S. Rubber	20⅞

ACEROS

Am. Steel Fou	36¼
Bethlehem Steel	77⅞
Central Alloy	—
Colo F. I.	45
Crucible Steel	72½
Otis Steel	—
U. S. Steel	155¼
Vanadiun	76½
Youngstown	115

PETROLEOS

Atlantic Ref	34
Barnsdall A	21
General Asphalt	37¼
Houston Oil	69⅞
Independent Oil Gas	20⅛
Cntinental Oil	18⅞
Mexican Seboard Oil	17⅞
Mid Cont Pet	23
Pan American B	55⅝
Phillips Petroleum	30½
Pure Oil	19⅞
Royal Ducht	51⅜
Shell Union Oil	18⅜
Sinclair Oil Corp	20⅛
Skelly Oil	28⅝
S. O. Calif	58½
Standard Oil of N. Y.	30¼
Standard Oil of N. J.	63
Superior Oil	—
Texas com	50⅝
Texas Pac Land	17
Transcontinental Oil	16⅜
Union Oil Cal	37¾
Warner Quinlan	12⅞

DIVERSIONES

Famous Paramount	53½
Fox Film	39
Loews Inc	61⅜
Pathé Exchange	7⅜
Warner Bros Pic	40¼
Radio Keith Orph Corp	29¼

TIENDAS Y ALMACENES

American Woolen	11⅝
Assd Dry Goods	32⅝
Montgomery Ward	32⅝
Sears Roebuck	62⅛
Woolworth	51¾

SERVICIO PUBLICOS

American For Pow	62¼
American Tel and Tel	204⅜
American Water Works	82½
American Gas Electric	105
Brook Man Tran	60⅞
Columbian Carbon	116
Columbia Gas	60⅝
Consolidated Gas	101½
De Forest Radio	—
Elect. Light Pow	68
Elect. Bond Share	75⅛
Electric Investors	—
Ford Motor Ltd	—
Hazceltine	—
Interntl Tel Tel	41⅞
Interboro R. T.	—
Marconi International	—
Man El Supply	8
National Power Light	33⅝
North American	96
Pub. Ser N. J.	91
Standard Gas Elec	88
United Corporation	30⅛
Utilities Power and Light	30¾
United Light	—

MISCELANEA

International Combustion	6¼
Int. Harvester	80
Johns Manville	79
Lambert	77¾
Radio	35¼
Remington	23½
Columbia Graphopone	18¼
Simmons Company	23
United Aircraft	49⅜
Western Union	154¾
Westinghouse	131½
Warren Bros	—

AZUCAR Y FERROCARRILES CUBANOS

American Beet Sugar	—
American Sugar Ref	47½
Cuban Cane Sugar com	—
Cuban Cane Sugar pfd	—
Cuban American Sugar	5⅛
Cuba Company	12¾
Gt West Sugar	20
Consolidated R. R. of Cuba	56
Punta Alegre	1½
Puerto Rico Sugar	17

Colegio de Corredores

Cotización oficial del día 25 de Junio

	Tipos
Estados Unidos cable	7/64 P.
Estados Unidos vista	5/64 P.
Londres cable	4.86 ½
Londres vista	4.86
París cable	3.93
París vista	3.92 ¾
Bruselas vista	13.95
España cable	11.56
España vista	11.55
Italia vista	5.24
Zurich vista	19.38
Hong Kong vista	30.95
Amsterdam vista	40.24
Copenhague vista	—
Christiania vista	—
Estocolmo vista	—
Montreal vista	—
Berlín vista	—

FERROCARRILES UNIDOS DE LA HABANA

AVISO

NUEVO ITINERARIO

A partir del día 1º. de Julio de 1930, esta Compañía establecerá nuevos itinerarios de trenes de viajeros de acuerdo con los horarios que aparecerán fijados en las estaciones.

Los trenes saldrán de la Estación Central (Habana), por el orden siguiente:

VIA LINEA NORTE

TREN No. 7: 6.20 a. m. para Sagua y Caibarién, vía Sto. Domingo haciendo paradas en todas las estaciones intermedias.

TREN No. 5 (Camagüey): 8.07 a. m. para Camagüey, haciendo paradas en Matanzas, Coliseo, Jovellanos, Perico, Retamal, Colón, Los Arabos, Santo Domingo y estaciones entre esta y Santa Clara. Combina en Jovellanos para Cárdenas en Colón para Cienfuegos; en Santo Domingo para Cruces, Sagua y Caibarién y en Sta. Clara con tren del Ferrocarril Norte de Cuba hasta Morón.

TREN No. 11: 10.47 a. m. local hasta Matanzas.

TREN No. 3 (Oriente): 1.55 p. m. para Santiago de Cuba, vía Bayamo, haciendo paradas en Campo Florido, Jaruco, Bainoa, Aguacate, Matanzas, Limonar, Sumidero, Coliseo, Jovellanos y estaciones intermedias desde esta última a Santa Clara. Combina en Coliseo y Jovellanos para Cárdenas; en Santo Domingo para Cruces y Sagua. Lleva Coche Dormitorio para Camagüey y Santiago de Cuba.

TREN 9: 5.17 p. m. local hasta Cárdenas, combina en Jovellanos con Gascar No. 679 hasta Colón.

TREN 1 (Expreso Limitado): 10.15 p. m. para Santiago de Cuba, vía Alto Cedro, haciendo paradas en Matanzas, Limonar, Coliseo, Jovellanos, Perico, Colón, Los Arabos, San Pedro, Cascajal, Manacas, Santo Domingo y estaciones intermedias hasta Santa Clara. Este tren admitirá pasaje entre todas las estaciones de su ruta en que tiene parada y también para sus combinaciones siguientes: En Jovellanos para Cárdenas; en Santo Domingo para Cruces, Sagua y Caibarién y en Santa Clara con tren del Ferrocarril Norte de Cuba hasta Puerto Tarafa. Este tren lleva Coches Dormitorios directos para Sagua y Caibairién, Puerto Tarafa, Camagüey y Santiago de Cuba. Siendo limitada la composición de este tren la Compañía no está obligada a admitir en el mismo más que un número igual de viajeros al de asientos disponibles.

TREN No. 13: 10.40 p. m. para Cienfuegos, vía Matanzas y Unión, haciendo paradas en todas las estaciones intermedias. Combina en Unión con tren 25 procedente de Güines, el que a su vez combina con tren eléctrico que sale de Estación Central a las 10.28 p. m.

VIA LINEA SUR

TREN 15: 6.25 a. m. para Cienfuegos, vía Guareiras, Colón y Carreño, haciendo paradas en todas las estaciones intermedias. Combina en Unión para Alacranes y Cabezas; en Navajas para Jagüey y Cárdenas y después de combinar en Colón con tren 5, sigue a Cienfuegos haciendo paradas en todas las estaciones intermedias.

TREN 515: 11.05 a. m. eléctrico hasta Güines, combinando allí con el No. 27 para Unión.

TREN 17: 3.20 p. m. para Colón, vía Guareiras, haciendo paradas en todas las estaciones intermedias. Combina en Unión para Alacranes y Cabezas; en Navajas para Jagüey y Cárdenas.

TREN 537: 10.28 p. m. eléctrico hasta Güines donde combina con tren 25 hasta Unión. En Unión este tren combina a su vez con el 13 para Cienfuegos.

LINEA OESTE

PARA ALQUIZAR Y PUNTOS INTERMEDIOS: Trenes Eléctricos que salen de Estación Central a las 5.15, 7.15 9.15 y 11.15 a. m., 3.15 6.15, 8.30 y 11.00 p. m. combinan en Rincón con Gas-Cars para Alquízar y puntos intermedios.

PARA PINAR DEL RIO, GUANES Y PUNTOS INTERMEDIOS: Tren 19: 6.09 a. m. directo hasta Guane, haciendo paradas en Luyanó, Víbora, Rincón, Salud, Gabriel, Güira, Alquízar y demás estaciones intermedias hasta destino. Lleva Coche-Silla.

TREN 21: 1.20 p. m. directo hasta Guane, haciendo paradas en Luyanó, Víbora y demás estaciones intermedias hasta destino. Lleva Coche-Silla.

TREN 299: 5.00 p. m. Eléctrico hasta Rincón donde combina con Automotor 755 para Pinar del Río y Guane, haciendo paradas en todas las estaciones intermedias.

TRENES ADICIONALES: De Alquízar para Guane a las 4.30 a. m. y desde Artemisa para Guane a las 12.20 p. m.

SERVICIOS PARA ISLA DE PINOS

Tren Eléctrico que sale de Estación Central a las 6.45 p. m. lleva un coche que circula directo a Batabanó en combinación con el vapor que sale diariamente para Isla de Pinos, excepto los Domingos.

4LA ADMINISTRACION.

Mercado de Tabaco

Ochocientos dos tercios de varias clases de Semi-Vuelta, de la cosecha del veintinueve, que se destinan a la cuchilla, vendió y entregó ayer Pastor Sánchez a la Henry Clay and Bock Company.

Trinidad y Hermano compraron y registraron en los almacenes de Sierra Diez, ochenta y cuatro tercios de terceras de Remedios, de la cosecha pasada.

También de la cosecha del veintinueve de Las Villas, vendieron y entregaron ayer quinientos treinta y tres tercios de quintas y segundas, J. Cortés y Hermanos a Mark A. Pollack.

Cabañas y Compañía registraron en los almacenes de Desiderio Saludes, noventa y nueve tercios de varias clases para cigarrería, de la cosecha vieja de Vuelta Abajo que compraron el mencionado cosechero y almacenista.

Ramón Ruisánchez y Compañía vendieron y entregaron a Sobrinos de Antero González, noventa y cinco pacas de hoja y botes viejos de Remedios.

Calixto López y Compañía registraron en los almacenes de Constantino González y Compañía, cincuenta y ocho tercios de puntillas y broncos.

También de la cosecha del veintinueve y de Vuela Abajo, compraron los mencionados fabricantes de cigarrillos a Cano y Hermanos, sesenta y dos tercios de puntillas y colas.

De esta última clase vendieron, también ayer, los señores Cano a Sobrinos de Antero González, cien tercios que fueron cargados durante la tarde.

Otra cantidad de la misma clase han comprado los Sobrinos de Tomás Benítez León, quien ayer empezó a entregar dicho tabaco.

Y menores lotes de varias procedencias, cuyos totales no merecen detallarse, pasaron también de manos durante el día.

LA RAMA QUE ENTRO

Entraron ayer por los ferrocarriles las siguientes partidas de tercios:

De Vega de Palmas, para H. Duys y Compañía 142.

De Pinar del Río, para Urtiaga, Toledo y Compañía 200.

De San Juan y Martínez, para Manuel García Pulido 113.

De Puerta de Golpe, para Baldomero Fernández y Compañía 171.

De Cabaiguán, para Menéndez y Compañía 121.

De San Lui sde Pinar del Río, para la Cuba Tobacco 202.

De Pinar del Río, para Gabino Roche 106.

De San Juan y Martínez, para la Henry Clay, 189.

De Falcón, para Muñiz y Hermanos 66.

De San Juan y Martínez, para la Henry Clay and Bock 54.

De Taguasco, para Menéndez y Compañía 113.

De Pinar del Río, para A. Fernández 187.

De San Juan y Martínez, para Manuel A. Suárez y Compañía 70.

De Consolación, para Fernández y Zabala 101.

De Guane, para Rodríguez, Méndez y Compañía 100.

De San Juan y Martínez, para la Cuban Land 200.

De Pinar del Río, para Sobrinos de Antero González 137.

De San Juan, para Pío Berdayes 72.

De Guane, para Rodríguez, Méndez y Compañía 116.

De Puerta de Golpe, para Calixto López y Compañía 81.

NOTAS DE LOS CAMPOS

José Ramón Gutiérrez volvió a Vuelta Abajo con el propósito de comprar alguna de las vegas que quedan allí disponibles, de la cosecha del veintinueve.

—En las zonas de la provincia de Santa Clara, a juzgar por los informes recibidos, el movimiento de compras en matules sigue cual en los días anteriores.

—Las escogidas que hacen los vegueros en la provincia de Pinar del Río, no han sufrido interrupción en estos días.

Mercado de Bonos

NUEVA YORK junio 25. AP.

BONOS DE LA LIBERTAD

	Alto	Bajo	Cierre
Libertad 3½ s.	100.31	100.31	100.31
1o 4¼ s.	102.6	102.2	102.6
4o 4¼ s.	102.27	102.25	102.27
U S Try 4 s.	108.24	108.20	108.23
U S Try 4¼ s.	112.31	112.28	112.28
U S Try 3¾ s.	—	—	—
U S 3⅜ 1940-43	101.27	101.27	101.27
U S 3⅜ 1943-47	—	—	—
In Tel and Tel.	41 ⅞	40 ¼	41 ⅛

BONOS CUBANOS

	Alto	Bajo	Cierre
Cuba 5½ s 1953	—	—	100 ¼
Cuba Ex 5 s 1944	—	—	100 ⅛
Cuba Ex 5 s 1949	100 ¼	100 ¼	100 ¼
Cuba 4½ s 1949	—	—	92
Cuba R. 5 1952	—	—	76 ½
H. E. 5 s 1952	69	—	77 ⅞

BONOS INTERNACIONALES

	Alto	Bajo	Cierre
Burdeos 1934	104	104	104
Lyon 1934	104 ¼	104 ⅛	104 ¼
Marsella 1934	104	104	104
Alemania 1949	106	105 ⅝	105 ⅞
Francia 1949	117 ¾	117 ⅝	117 ⅝
Argentina 1957	98 ½	98 ⅛	98 ⅛
Chile 1942	101	100	100
Eslovaquia 1951	109 ¾	109 ¾	109 ¾
Italia 1951	98 ¼	98	98 ¼
Brasil 1927-1957	81 ¼	81 ¼	81 ¼

BONOS AZUCAREROS

	Alto	Bajo	Cierre
American Sug.	48 ⅛	42	47 ½
Cuban A. Sug.	5 ⅛	5 ⅛	5 ⅛
Punta A. Sug.	1 ¾	1 ½	1 ½

Promedio del Azúcar

Precio promedio oficial en almacén alcanzado por la libra de azúcar de acuerdo con lo dispuesto en el reglamento puesto en vigor por el decreto presidencial número 179 de 6 de febrero de 1930:

MES DE JUNIO

la quincena

Habana	1)212778
Matanzas	1.203547
Cárdenas	1.212778
Sagua	1.212778
Manzanillo	1.182010
Cienfuegos	1.222906

Mercado de Fletes

Los fletes para azúcares se cotizan como sigue:

	Cts.
De la Costa Norte:	
A New York y Filadelfia	11—12
A Galveston	11—12
A New Orleans	10—11
A Boston	12—14
De la Costa Sur:	
A New York y Filadelfia	13—14
A Galveston	13—14
A New Orleans	12—13
A Boston	15—16

Mercado de Acciones

NUEVA YORK, Junio 25. (AP.)—Fué hoy un día de gran irregularidad en los mercados financieros. Las cotizaciones fluctuaron sin tendencia alguna y los bajistas alternaron sus ventas con las operaciones para cubrirse.

Las divisas ferroviarias fueron las más activas y el precio índice bajó cerca de un punto a otro mínimo para los tres últimos años.

El sentimiento del mercado estuvo confuso. Parecía como si los bajistas, que han dominado el mercado durante todo el mes, comenzarán a mostrarse nerviosos y que se cubrían a la primera aparición de apoyo, aunque Wall Street está convencido de que no podrán mejorar las condiciones hasta que los mercados de los artículos de primera necesidad y los negocios hayan pasado la presente crisis.

Las revistas de la industria del acero llama la atención a las influencias que tienden a oscurecer la perspectiva de esa industria, donde se ha registrado una nueva baja de los precios.

Las ventas predominaron en el mercado, aunque las bajas fueron pequeñas. Los bajistas recuperaron el control después del medio día, haciendo un nuevo asalto a las acciones ferroviarias que comprendió a otras divisas.

United States Steel pagó a 151 5-8 y otras acciones que establecieron nuevas cotizaciones mínimas para el año fueron American Can, Allied Chemical, Johns Manville, Kennecott, Sears Roebuck, Montgomery Ward, Texas Gulf Sulphur, North American, Western Union, National Cash Register, J. I. Case y Goodyear Rubber.

Las acciones ferroviarias que cedieron 3 a 5 puntos fueron sólo unas pocas y entre ellas Nueva York Central y Baltimore Ohio. Atchison perdió 5 puntos, pero recuperó una fracción.

American Tobacco B estuvo fuerte, cerrando con alza de 6 3-4. American Telephone, Public Service de Nueva Jersey, Radio, United States Steel, Standard Oil de Nueva Jersey, American Can y Westinghouse mejoraron de 1 a 3 puntos neto.

Bolsa de la Habana

Cotización oficial del día 25 de Junio

BONOS Y OBLIGACIONES

	Comp.	Vend.
Cuba 1904 (Speyer)	101	—
Cuba 1905 (Deuda Int.)	90	—
Cuba 1909 (4½)	92	—
Cuba 1914 (Morgan	101	—
Cuba 1917 (Puertos)	92	—
Cuba 1923 (5½)	102	—
Aymto. Habana 1a hip.	100½	—
Aymto. Habana 2a hip.	100	—
Banco Territorial	65	—
Cervecera	104	105½
Cervecera (Obligaciones no hipotecadas)	70	76
Ciego de Avila	—	—
Gas	104	115
Hav. Electric (Consolidados)	75	80½
Manufacturera	—	—
Matadero	—	—
Nueva Fábrica de Hielo; bonos	104	—
Papelera Serie A	98	—
Papelera Serie B	85	—
Teléfono	90	—
Unidos	25	—
La Metropolitana S. A.	93	—
Iron Beer	—	—
Jarcia Matanzas	95	101
Hav. Electric (Obligaciones no hipotecadas)	55	58
Bonos Centro Asturiano de la Habana	100	104
Bonos hip. Moderna Fábrica de Ladrillos	80	—

BONOS: Empréstito seriado de la República de Cuba. Morgan 5½ %. 1927.

	Comp.	Vend.
Serie C—Julio 1 1930	94	—
— D—Julio 1 1931	94	—
— E—Julio 1 1932	94	—
— F—Julio 1 1933	94	—
— G—Julio 1 1934	94	—
— H—Julio 1 1935	94	—
— I—Julio 1 1936	94	—
— J—Julio 1 1937	94	—
Certificados 5½.—O.P.:		
Diciembre 31 de 1931	95	—
Junio 30 de 1932	95	—
Diciembre 31 de 1932	95	—
Junio 30 de 1933	95	—

ACCIONES

	Comp.	Vend.
Agrícola	—	—
Banco Territorial	28	—
Banco Territorial benef.	2	—
Préstamos sobre Joyería	—	—
Cervecera	—	—
Cuba Cane prefs	—	—
Cuba Cane com	—	—
H. Electric Utilities Co. prefs 6 por 100	83¾	86⅝
H. Electric Utilities Co. prefs 5 por 100	54	56½
H. Electric Railway Co. prefs	54	56½
H. Electric Railway Co. comunes	3½	—
Jarcia prefs	60	80
Jarcia comunes	10	15
Licorera comunes	4⅛	5⅛
Lonja prefs	90	—
Lonja comunes	90	—
Manufacturera prefs	4⅛	5⅛
Naviera prefs	61½	66
Naviera; prefs excertificados	62	69
Naviera comunes	6½	9
Nueva Fábrica de Hielo	300	—
Nueva Fábrica de Hielo; benefs	86	96
Perfumería prefs	30⅛	—
Perfumería comunes	3	—
Pesca preferidas	100	—
Pesca comunes	20	—
Teléfono preferidas	100½	105
Teléfono comunes	137	—
Unidos	12	14½
F. Consolidados de Cuba; prefs	54	60
Union Oil	10	15
Metropolitan Auto	—	—
Fibras y Jarcia	53	70
Fibras y Jarcia (Sindicadas)	—	—
cadas)	—	—
Matadero	—	—
Seguros La Mercantil	100	—
Kokofat prefs	—	—
Kokofat comunes	—	—
Cuba R. R.	—	—
Curtidora	—	—

Mercado de Café

NUEVA YORK, Junio 25. (AP.)—El mercado de futuros en café estuvo más bajo hoy debido a la liquidación de los meses cercanos. Río abrió con baja de 12 a 17 puntos y cerró 20 a 25 puntos más bajo con ventas de 34.000 sacos y ventas de 31.000 sacos.

Cotizaciones de cierre:

Río: Julio, 7.22; septiembre, 7.20; diciembre, 7.01; marzo, 6.86 y mayo, 6.75.

Santos: Julio, 12.26 septiembre, 11.21; diciembre, 10.50; marzo, 10.18 y mayo 10.05.

Río del 7 se cotizó a 9 y Santos del 4 de 13 a 13 1-3 costo y flete.

LONJA DEL COMERCIO DE LA HANANA

INTERESES DE BONOS HIPOTECARIOS

Desde el día 1o. de Julio entrante, comenzará el pago del Cupón número 44 de los Bonos Hipotecarios de esta Lonja.

Al efecto los señores Bonistas con antelación a la mencionada fecha, podrán proveerse de las facturas necesarias para la presentación al cobro de dichos cupones, acudiendo a esta Secretaría, de 9 a 11 de la mañana, cualquier día hábil.

Habana, Junio 19 de 1930.

Dr. Antonio M. de AYALA, Secretario.

Un recargo de estómago es peligroso...Este laxativo refrescante y suave tomado *en agua fría* o *tibia* lo hará desaparecer al punto.

"SAL DE FRUTA" ENO

Marca de ENO'S "FRUIT SALT" Fábrica

RADIO Y ELECTRICIDAD

A Cargo de Alberto Gird

CONCIERTO DEL "DIARIO" ESTA NOCHE, POR LA ESTACION C. M. V.

Interesantísimo es el programa combinado para cubrir la Hora Semanal del DIARIO DE LA MARINA, por la emisora C. M. W.

En término preferente figura Caridad Suárez, que no necesita presentación, por ser bien conocida en nuestro mundo artístico.

Caridad Suárez cantará acompañada al piano por la señorita Caridad Jústiz, los siguientes números:

Tú, Tú y Tú. Maestro Grenet. Canción de Amor; Ojos Verdes; Chiomano Mimí (Boheme); Tuya Siempre y María La O.

Alternando con los anteriores números, interpretará el notabilísimo acordeonista Mr. Eric Richter, el siguiente programa:

1. Marcha del Regimiento 21 de Suecia. 2. Bohemios. 3. Favoritas Españolas-Italianas. 4. Morales López, fox trot. 5. La Leyenda del Beso. 6. Los Cadetes, Marcha.

La transmisión dará comienzo a las 9 y 15 p. m.

TRASMISIONES PARA HOY

Estación C M W

DIARIO DE LA MARINA, 595 Kc.

9.30 a. m.: Noticiario de DIARIO DE LA MARINA.

10 p. m.: Programa Westinghouse.

11 a. m.: Programas comerciales.

11.30 a. m.: Clase de Inglés por el profesor Mr. Lismore.

12 m.: Hora Radio Victor con el siguiente programa:

1—La Verbena de la Paloma. Seguidillas, Habanera. Soleá. Avelli. Magriñá, Pin y Coro.

2—Largo (Handel). Ombra mai fu. M. Olczewska y Orquesta.

3—Preludio en A. Flat Mayor. Solo de piano. I. J. Paderewski.

4—Fausto. Salve Dimora. José Mojica.

5—Danza Eslava No. 1 en Sol Menor. Orquesta Sinfónica de Chicago bajo la dirección de Frederick Stock.

6—Elegía. (Massenet). Roca Ponselle.

7—Sangre Vienesa. Vals. Orquesta Sinfónica de Boston bajo la dirección de Serge Koussevitzky.

8—Aida. O Patria Mia. Elizabeth Rethberg y la Orquesta de Berlín.

9—Traviata. Preludio del Acto III. Orquesta Filarmónica Sinfónica de Nueva York, bajo la dirección de A. Toscanini.

10—L'Africana. Adamastor Re de lacque. Titta Ruffo.

11—Dans láoule. Orquesta Sinfónica de Filadelfia bajo la dirección de Leopoldo Stokowski.

12—Andrea Chenier. Un dí all azzurro spazio. Giovanni Martinelli.

De 5.30 p. m.: Noticiario del DIARIO DE LA MARINA.

5.45 p. m.: Programas Comerciales.

6.30 p. m.: Hora de Teatro Criollo por la Compañía Otero-Sevilla.

7.30 p. m.: Clase de Inglés por el profesor Mr. Lismore.

8 p. m.: Programa de El Aguila.

8.30 p. m.: Noticiario de DIARIO DE LA MARINA.

8.45 p. m.: Programa doctor Ulrici. Números a cargo del magnífico Sexteto Hispano Cubano.

9 p. m.: Concierto del DIARIO. El programa aparece arriba.

Estación C M Q

De 11 a 12 m.: Programa Westinghouse.

1—Polonia, March.

2—Aeroplano, March.

3—Test, Harmonic Sensitivity.

4—Test; Melodic Sensitivity.

5—Dreams of Schubert, Medley Waltz, en dos partes.

6—The Mikado, Overture de Sullivan, en 2 partes.

7—Las Golondrinas, de Usandizaga, en 2 partes.

8—Gems from Tip-Toes.

9—Gems from Merry-Merry.

10—Traumerei, de Schumann.

11—Andantino, de Lemare.

Estación C M B C

De 4 a 5: Hora Radio Corporation of America.

De 6.30 a 7.30 p. m.: Hora Enrique Bryon.

De 7.30 a 8 p. m.: Hora Radio Corporation of America.

De 8 a 9 p. m.: Hora Progreso Cubano.

A cargo del Sexteto Munamar.

1—Ahora sí, ahora no.

2—Venga.

3—Yibiri.

4—Chaquetón.

5—Trabaja Mulato.

6—Mi dulce Ritmo.

7—Se Vené.

8—Tras la Reja.

De 9 a 10 p. m.: Hora Radio Victor a cargo de la Orquesta que dirige el profesor Belisario López.

De 10 a 11: Hora Comercial.

A cargo de las señoritas Alechea y Domínguez.

Estación C M B Z

1010 Kc. 296 M.

De 9 a 10 a. m.: Hora Radio Social y Teatral. Música variada, noticias sociales y teatrales.

De 3 a 5 p. m.: Selecto programa de música variada.

De 6 a 7 p. m.: Hora Radio Victor. Programa bailable a cargo de la popular Orquesta de A. M. Romeu.

De 8 a 9 p. m.: Hora Summer Casino. Programa bailable a cargo de la Orquesta de Antonio María Romeu.

Estación C M C R

A las 9 p. m. Programa número 2. Por el Trío Hernández Asiaín.

Poeta y Aldeano. Overtura. Suppé.

Sourrire dAvril (Valses). Depret.

Serenata. Pacheco.

Prel. Del Anillo de Hiello. Marqués.

Danza Fantástica No. 3. Turina.

La Guardia Amarilla. (Selec.) Giménez.

Nuits Algeriennes (en 3)partes4) De Greh.

Estación C M C F

Cubanitas con sus canciones y tangos.

9 p. m.: El Trío de Las Tres Lindas

A las 10 p. m.: La Orquesta Diplomáticos, dirigida por el profesor señor Lorenzo Pego con su programa bailable.

Estación C M X

De 11 a. m. a 12 m: Concierto de la hora de almuerzo.

12 m.: Hora exacta.

De 12 a 1 p. m.: Programa a cargo de Rafael Cordero y Luis Godoy, los que interpretarán canciones y tangos.

De 6 a 7 p. m.: Hora Becerra-Criolla, con sorpresas para los radiescuchas.

De 8 a 9 p. m.: Hora Radio Philips de Holanda.

De 9 a 10 p. m.: Música escogida figurando además en esta hora las mejores creaciones de Rafael Cordero y Luis Godoy.

De 10 a 10,30 p. m.: Concierto bailable.

Estación C M B G

900 Kc. 333 M.

7 p. m.: Música variada.

8 p. m.: Buenas noches.

MUNICIPIO DE LA HABANA

Departamento Administración de Impuestos

AVISO

EJERCICIO DE 1930 A 1931

PATENTE ANUAL DE ALCOHOLES (Impuesto sobre Expendición de Vinos, Licores y Aguardientes).—FLOTE Y NAVEGACION Y EMBARCACIONES DE RECREO.—PERMISOS ESPECIALES.—PERROS, PERRAS Y PERROS DE CAZA. — JUEGOS PERMITIDOS (Anuales y Primer Semestre).—SOLARES YERMOS, Ley de Obras Públicas (Anuales y Primer Semestre).—INDUSTRIAS EN AMBULANCIA (Primer Semestre).—OCUPACION DE LA VIA PUBLICA (Primer Semestre).—ESPECTACULOS PUBLICOS, CINEMATOGRAFOS, ETC. (Primer Semestre).—IMPUESTO TERRITORIAL SOBRE FINCAS URBANAS (Primer Trimestre)

Se hace saber a los contribuyentes por los impuestos municipales antes expresados, que pueden acudir a satisfacer sus respectivas cuotas, sin recargo alguno, a las oficinas recaudadoras de este Ayuntamiento, situadas en la calle de Cárcel, frente al Morro, bajos, todos los días hábiles, desde el 1o. al 30 de Julio próximo y durante las horas comprendidas entre 8 y 11 de la mañana.

Cuanto a los Solares Yermos (Ley de Obras Públicas), de acuerdo con la Instrucción número 25 de la Secretaría de Hacienda, fecha 8 de diciembre de 1925, se concede un plazo de sesenta días hábiles, desde el 1o. de Julio al de Septiembre, para pagar sin recargo las cuotas anuales o sean las que no excedan en total de $4.00 y las cuotas semestrales del Primer Semestre respecto de las que exceden de dicha cantidad.

Las «Patentes de Alcoholes» se pagarán en la Taquilla No. 1 y el que lo hiciere dentro del plazo fijado incurrirá en el recargo de la doble patente, conforme al artículo 206 de la Ley de Imp. Municipales.

«Flote y Navegación, «Permisos Especiales», «Ferros y Perras», «Industrits en Ambulancia» y «Ocupación de la Vía Pública» se pagarán en la Taquilla No. 8.

«Solares Yermos» se pagarán en la Taquilla No. 12.

«Juegos Permitidos» y «Espectáculos Públicos, Cinematógrafos, Etc.» en la Taquilla No. 8.

«Fincas Urbanas», calles de la letra A, en la Taquilla No. 2; de la B y C, en la Taquilla No. 3; de la D a la F, en la No. 4; de la G a la L, en la No. 5; de la LL a la O, en la No. 6; de la P a la R, en la No. 7; de la S en la No. 9 y de la T a la Z, en la No. 11.

Al efectuar sus pagos deberán los contribuyentes presentar el último recibo que hubieren satisfecho; y se les advierte que el que no pagare su cuota en el plazo señalado, incurrirá en las penalidades y recargos que respectivamente establecen la Ley de Imp. Municipales y la Tarifa de Libre Regulación, siguiéndose contra él los procedimientos que las mismas autorizan.

La Habana, Junio 25 de 1930.

MIGUEL MARIANO GOMEZ, Alcalde Municipal.

5d—26.

COMPAÑIA GENERAL DE SEGUROS Y FIANZAS DE SAGUA LA GRANDE, S. A.

CONVOCATORIA

De orden del señor Presidente y en cumplimiento de acuerdo del Consejo de Administración, se convoca por este medio a los señores accionistas de esta Compañía, para la Junta General Extraordinaria que deberá celebrarse el día 12 del mes de julio próximo venidero a las 2 y media p. m. en el domicilio social Martí núm. 40, con objeto de tomar acuerdo sobre la reforma de los Estatutos sociales propuesta por el citado Consejo de Administración...

Todo accionista tiene derecho a delegar su representación. Cuando el que lo represente sea otro accionista, podrá hacerlo por medio de carta-poder que facilitará la Secretaría; y cuando el que lo represente no sea accionista, necesitará poder otorgado ante Notario Público, previamente declarado bastante por el Secretario Letrado de la Compañía.

Se advierte que solo tienen derecho a votar los accionistas que tengan inscriptas sus acciones en el Libro Registro de Acciones de la Compañía, con quince días de antelación a la Junta.

Sagua la Grande, Junio 23 de 1930.

Dr. Fausto Gutiérrez, Secretario.

M.E.C.D. 2016

ANUNCIOS CLASIFICADOS DE ULTIMA HORA

ALQUILERES

A-1. Habana.

AGUACATE 19; ALTOS; ENTRE EMpedrado y Tejadillo; con sala; tres cuartos; comedor; cuarto baño; calentador y cocina gas; motor para agua; etc. Ultimo precio, $30; es casa antigua; dueño, teléfonos A-5921; FO-1609; llaves en los bajos.
23218 24—26 Jn.

CASAS PARA FAMILIAS

Desde $60.00 a $70.00, completas, modernas, frescas, céntricas, confortables, tres cuartos dormitorios, gran edificio Providencia; Carlos III número 12 esquina Oquendo. No se mude sin antes ver estos pisos y agradecerá este. aviso. Informes, O'Reilly número 11. Telf. A-9251.
A1 UH E-1374 20 jn 29

SE ALQUILA: ESCOBAR 139, MEDIA cuadra de Reina. Sala; comedor; 2 habitaciones; buen patio. La llve, Estrella 159, bodega de la esquina.
A1 23243 25—28 Jn.

ALQUILO CASA EN 30 PESOS. HOSpital 68, esquina a San José. Informan: Teléfono I-4433.
A1 23275 25—30 Jn.

SE ALQUILAN: CUBA 89, BAJOS Y primer piso derecha, casas compuestas de sala; saleta; comedor; cinco grandes habitaciones; cocina; baño y doble servicio sanitario. La llave en la bodega de la esquina. Informan: en los grandes almacenes "El Número 15", Monte 15, frente al Prado.
A1 23269 25—3 Julio

SE ALQUILA: MONTE 15, PRIMERO y segundo piso, izquierda, casas compuestas de sala; saleta; hall; comedor; once grandes habitaciones; cocina; baño intercalado y doble servicio sanitario. La llave e informes: en los bajos, grandes almacenes "El Número 15". Se dan muy baratos.
A1 23271 25—3 Julio.

SE ALQUILA, ACABADA DE PINtar, la casa San Lázaro 36, bajos, Sala, tres cuartos, comedor, cocina, patio y dos servicios sanitarios. La llave, en los altos.
A1 23238 25—28 Jn.

SE ALQUILA UN PISO ALTO DE LA esquina, Teniente Rey y Bernaza, de reciente construcción, con todas las comodidades modernas, propia para una familia de gusto, por un alquiler módico. La llave, en la imprenta, Bernaza 37. Informan: Teléfono M-9093.

SAN NICOLAS 170 ALQUILO ALTO fresco; sala; saleta; cuatro cuartos; cocina gas; carbón; llave, bajos. Informan, X-1126.
A1 2333 25 jun 28

ALQUILO ALTOS EN NEPTUNO ENtre San Francisco e Infanta; sala; comedor; tres cuartos; precio, 40 pesos; informes, Telfs. I-5090; A-7449.
A1 23391 25 jul 5

ALQUILO HERMOSO PISO

En moderno edificio; Virtudes 119 B esquina Escobar; compuesto de sala; comedor; tres habitaciones; baño intercalado; cocina gas; fresquísimo; y barato; informan, Gervasio y Virtudes; bodega.
A1 23405 25 jun 30

SE ALQUILA LUJOSO PISITO ALto en San José 139 entre Infanta y Basarrate; sala; comedor; dos habitaciones; baño; cocina; moderno y muy fresco; renta $40; informan, teléfono A-3511.
A1 23362 25 jun 30

SE ALQUILA LA CASA ALCANTArilla 23; altos; modernos; con sala; saleta; comedor; cuatro cuartos y servicios completos; doctor Arturo Fernández; Habana 86.
A1 23361 25 jul 3

ALQUILO MODERNOS ALTOS; SAN José 205 A entre Basarrate y Mazón; sala; saleta; tres cuartos; baño completo; abundante agua y servicios; informan, I-5134.
A1 23298 25 jun 30

SE DA EN ARRIENDO UNA MAGnífica casa de inquilinato; en lo mejor de la Habana; no se desea intervención de corredores; en la actualidad corre con ella su propietario. Informan en Reina 14; señor López.
A1 23340 25 jun 28

PROXIMOS A DESOCUPARSE SE ALquilan modernos bajos; a la brisa; sala; saleta; tres cuartos; baño intercalado; comedor al fondo; cocina y cuarto y servicio de criados; Infanta 62 entre 25 y 27; cerca de la Universidad y de la iglesia del Carmen; informan en la misma y pueden verse a todas horas; patio al fondo y al costado.
A1 23338 25 jun 30

AVENIDA DE BELGICA Y TEJAdillo; para personas de gusto alquilo un precioso piso con sala; recibidor; comedor; cuatro cuartos y servicio de criados; su dueño en el primer piso.
A1 23337 25 jun 28

SE ALQUILA CERCA DE LA UNIversidad, el segundo piso de San Lázaro 341 entre Basarrate y Mazón. Informan en el primer piso. Teléfono U-5616.
A1 25 jun 30

SE ALQUILAN LOS BAJOS DE Egido número 85 frente Estación Terminal. Salón corrido, habitación, servicios y cocina, piso granito. Informes, José Colmenares. Teléfono A-9539. Oficios 18.
A1 23351 25 jun 28

SE ALQUILAN LOS BAJOS O'REIlly 59 entre Aguacate y Villegas, un salón corrido, una habitación, cocina y servicios. Llave en los altos. Informes, José Colmenares. A-9539. Oficios 18.
A1 23354 25 jun 28

SE ALQUILAN MAGNIFICOS ALtos. Belascoaín 98 A. Sala, antesala, 6 hermosas habitaciones, saleta para comer, dos baños intercalados, dos cuartos para criados con todos sus servicios, agua abundante, vista a dos calles, entrada independiente, tiene dos patios, llave, informes, tienda de ropa de la esquina.
A1 23356 25 jun 27

SE ALQUILAN LOS BAJOS CAMpanario 16, por Lagunas. Sala, comedor, dos habitaciones, cuarto baño completo y cocina, la llave en la bodega. Informes, José Colmenares. A-9539. Oficios 18.
A1 23352 25 jun 28

FIGURAS 35, A UNA CUADRA DE Monte, con dos cuartos, sala, comedor, baño intercalado, cocina de gas, con vista a la calle, tranquilos y ventilados, rebajados a $30. Llavín en los altos. Telf. X-1085.
A1 23388 25 jn 28

A-1. Habana.

SAN RAFAEL 167

Los bajos para cualquier clase de negocios; los altos para familia; sala; saleta; comedor corridos; cuatro cuartos grandes; baño intercalado; servicios criados; llaves frente; M-2505.
A1 23320 25 jun 29

SE ALQUILA DAMAS 50

Bajos; $35; informes, Virtudes 2; depósito de tabacos.
A1 E1401 6ds. Vn. 1 jul.

VILLEGAS 111 SE ALQUILA

Una espléndida casa primer piso con sala; saleta; tres amplias habitaciones; baño intercalado; comedor; pantry; cocina de gas con calentador; cuarto para criados con sus servicios; todo a la moderna; precio, $70; para más informes en los bajos; teléfono A-9745.
A1 23393 25 jul 5

ALQUILO LOS AMPLIOS Y FRESCOS altos de Salud 53; cinco grandes cuartos; sala; recibidor; cocina y baño; pueden verse a todas horas; la llave y demás informes, bajos.
A1 23409 25 jun 29

ALQUILO FRESCA, HERMOSA, VENtilada casa altos; Cerro 817; esquina a Santa Teresa; recibidor; sala; comedor; hall; cinco habitaciones; baño completo; cocina de gas; pantry; cuarto y servicio de criados y terraza al fondo; agua abundante; alquiler $60; la llave en la misma; informes, A-4358; M-6263.
A1 23399 25 jul 2

SE ALQUILA LA FRESCA Y COMOda casa 19 número 378; entre Paseo y dos; en el Vedado; con jardín; portal; sala; tres habitaciones; baño completo; cocina; cuarto y servicio de criados; etc., alquiler, $60; la llave al lado. Informes, A-4358; M-6263.
A1 23398 25 jul 2

SE ALQUILA UNA HERMOSA HAbitación en Campanario número 135; altos izquierda; con balcones a la calle; entre Reina y Salud; informan en la misma.
A1 23403 25 jun 28

SE ALQUILA UN HERMOSO PRINcipal en el Mercado de Tacón número 24; por Galiano; altos de peletería y sombrerería La Gran Bretaña; casi esquina a Reina.
A1 23402 25 jun 28

SALUD 160; ALTOS; SALA; COMEdor al fondo; tres cuartos; cocina; servicios completos; llave, la bodega de Oquendo; informes, F-2635.
A1 23407 25 jun 4

SE ALQUILAN LOS BAJOS DE LA casa de Nueva del Pilar 7; a media cuadra de Belascoaín; con sala; saleta; 5 habitaciones; baño intercalado y demás servicios; precio: 50 pesos; informan, Galiano 126; El Siglo XX.
A1 23373 25 jul 1

ALQUILO LOS ALTOS DE LA CAsa Peña Pobre 12 esquina Aguiar; acabada de pintar; sala; saleta; 3 cuartos; no falta agua; llave en la bodega.
A1 23377 25 jun 28

ESTRELLA 67, ESQUINA SAN NIcolás; altos; modernos; sala y saleta grande; tres cuartos; un baño intercalado completo; cocina gas; cuarto y servicio criados; dos puertas calle; 45 pesos; único precio; véase cualquier hora.
A1 23379 25 jun 28

ESTRELLA 165; BAJOS; SALA; REcibidor; cuatro cuartos; baño completo intercalado; propia para dos familias; dos puertas de entrada; rebajada a 40 pesos; bodega llaves.
A1 23384 25 jun 27

A-2. Vedado y Príncipe.

ENTRADA DEL VEDADO

Hermosa residencia; la vive el dueño; próxima desocuparte. Seis habitaciones; hall; dos baños lujosos; habitación criada con servicios; salón costuras; portal; garage; habitación chofer; jardín al frente y patio. J 211, entre 21 y 23. F-2775.
E1400 10d. 5 Julio.

SE ALQUILA LA CASA B NUMERO 143 entre 15 y 17; a una cuadra del Colegio de La Salle; informan, teléfono F-1175.
A2 23308 25 jun 29

VEDADO, ALQUILO MAGNIFICA casa moderna, con todos los detalles. Portal, sala, recibidor, dos espléndidos baños intercalados, 5 hermosas habitaciones, closets, pantry, cocina, dos habitaciones altas con baño para criadas, garage con habitación y servicio para chofer, y traspatio. Alquiler, $140. Véase de 2 a 6, calle D número 111 entre 11 y 13.
A2 23410 25 jun 28

SE ALQUILAN, EN EL VEDADO, los frescos y modernos altos de la calle C y 29, compuestos de sala, comedor, cuatro habitaciones y demás comodidades. Informes en la misma. La llave en la bodega.
A2 23357 25 jun 30

VEDADO; ALQUILO ESPLENDIDOS altos; sala; gabinete; comedor; cinco grandes habitaciones; dos baños; terrazas; sin garage; 23 esquina Dos. Señora viuda de López.
A2 23396 25 jun 28

SE ALQUILAN LOS FRESCOS Y bien situados altos de la casa; calle D número 215; entre 21 y 23; compuestos de sala; comedor; cinco habitaciones; baño intercalado; cocina; pantry; servicios de criados y garage; informan, F-3236.
A2 23404 25 jul 28

VEDADO; ALQUILO $40; LOS NUEvos y frescos altos de la casa Pasaje Crecherie 39 entre 21 y 23; sala; saleta; tres cuartos; baño completo; llaves, bajos.
A2 23376 25 jun 28

A-3. Cerro y Palatino.

AMENIDAD Y CRUZ DEL PADRE

A una cuadra de Infanta; se alquilan casitas con sala; dos cuartos; baño y patio; teléfono U-1710.
A3 11858 30 jun 30

A-4 Marianao y sus Repartos

SE ALQUILA UN PINTORESCO CHAlet con jardín; portal; sala; saleta; hall; tres habitaciones; cocina; pantry; garage y cuartos de criados y patios; calle 8 entre A y B; a dos cuadras del Colegio Belén; informan, teléfono U-8361.
A4 23406 25 jun 28

SE ALQUILA UNA CASA BIEN SItuada; en Buena Vista; calle 4 esquina a B; de dos pisos; cuatro cuartos dormitorios; vestíbulo; sala; comedor; repostería y cocina; garage con cuarto para el chofer y cuarto para criados; a media cuadra de la Calzada de Columbia; a una cuadra del nuevo Colegio de Belén; a dos cuadras de la estación del ferrocarril de Buena Vista; teléfono A-4378.
A4 23324 25 jul 1

A-5. J. del Monte y Víbora.

VIBORA: EN LAWTON NUM. 14, ENtre Concepción y Dolores, se alquila una casita interior, con dos cuartos, muy frescos y ventilados; todos los servicios independientes, con patio. Informan: en la misma.
A5 23299 25—30 Jn.

EN LACRET Y FIGUEROA, JESUS del Monte, se alquila bonita casa con jardín; portal; sala; comedor; dos cuartos; cocina; baño y traspatio. Informan, al lado.
A5 23315 25—1 Julio.

A-8. Regla y Casa Blanca.

PLAYA GUANABO: SE ALJUILAN casas. Informes: en la Plaza, Sr. Muñoz. M-7145. Teniente Rey 38, señor Paliza.
A8 22849 23—26 Jn.

A-9. Guanabacoa y Cojímar.

COJIMAR. PARA LA TEMPORADA se alquila hermosa casa; bien situada; portal; sala; saleta; cinco cuartos; comedor al fondo; servicios modernos; gran patio y precio de situación; Real 64; la llave e informes en el 66.
A9 23389 25 jun 28

A-13 San Miguel de los Baños

SE ALQUILA CASA MUY FRESCA, San Miguel de los Baños; del primero de julio al 31; informan, F-4238.
23161 24 jun 27

B-1. Casas-Apartamentos.

ROMAY 44

Se alquilan departamentos, sala, dormitorio, cocina, patio y luz, de 16 a 18 pesos. También en Alejandro Ramírez 2 y 4, casas de terraza, recibidor, sala, cuatro cuartos, baño intercalado, comedor al fondo y servicios para criados. Todo 40 pesos.
B1 23095 25—1 Julio.

CASA DE HUESPEDES

"La Sevillana". Se alquilan departamentos y habitaciones, todas con baño privado. No se olviden que es la mejor de la Habana; la más cómoda, céntrica y barata. San Rafael 37. También ofrecemos en Prado 117, con y sin comida. Teléfonos M-5547 A-8078.
B1 23274 25—28 Jn.

EDIFICIO LIBERTY

Requena entre Carlos Tercero y Ayesterán. Se alquilan departamentos de dos habitaciones; baño completo moderno y cocina de gas. Precio: desde $23. Luz y agua caliente a todas horas gratis.
B1 23331 25—2 Julio.

B-2. Locales y Naves.

ESQUINA PARA BODEGA CON ARmatostes alquilo; buen barrio; informa señor Díaz; Concepción y Novena; Víbora.
B2 23296 25 jun 28

BARATO. SE ALQUILA HERMOSO local; Cuba 70; casi esquina a Obispo; propio para notaría; comisiones; oficina; restaurant; café y barbería; alquiler, local grande, 35 pesos; local chico, 15 pesos; informes, A-4358 y M-6263.
B2 23402 25 jul 2

B-3. Departamentos.

ALQUILO DEPARTAMENTOS INDEpendientes en casa de orden con dos habitaciones; baño y cocina privados en Lagunas 64 entre Gervasio y Belascoaín; informes, encargada.
B3 23363 25 jul 1

SE ALQUILA UN APARTAMENTO con balcón a la calle y luz, $23, en Egido número 55. Informan: en la misma, sombrerería "La Bertini".
B3 23292 25—4 Julio.

REINA 92, ALTOS, APARTAMENTO interior, con derecho al balcón, compuesto de dos habitaciones; cocina y servicios; luz toda la noche; teléfono; agua abundante. Mucha moralidad.
B3 23302 25—1 Julio

SE ALQUILAN DEPARTAMENTOS altos en Diez de Octubre y Patrocinio, con sala, recibidor, terraza, dos habitaciones, baño intercalado, cocina, servicios de criados. Llave, el encargado. Informes, José Colmenares. A-9539. Oficios 18.
B3 23353 25 jun 28

B-4. Habitaciones

HABITACIONES CON COMIDA, $30 mensuales persona. También departamentos al frente, con comida para tres personas, $85. Matrimonio $55. Agua fría, caliente; luz permanente. Moralidad. Galiano 93, altos.
B4 23283 25—30 Jn.

EN AMISTAD 118, TALLER DE LAvado, se alquilan juntas o separadas, tres habitaciones, exclusivamente a hombres solos. Pueden verse a todas horas.
B4 23316 25—30 Jn.

ALQUILO HERMOSA HABITACION alta, frente al Capitolio, con muebles. Se da barata. Prado número 97. Informan: en la misma.
BB4 23307 25—30 Jn.

SE ALQUILA HABITACION BALcón a la calle; grande; otra interior amueblada o sin muebles; matrimonio sin niños; hombres solos; luz; teléfono; Muralla número 59; primer piso.
B4 23115 25 jun 28

EN CASA DE FAMILIA SE ALQUIla una habitación a hombres solos o matrimonios en San Rafael 102; bajos.
B4 23412 25 jun 28

DOS FRESCAS HABITACIONES; balcón calle; amuebladas o sin muebles; baño contiguo; luz; teléfono; veinticinco pesos. Otra espaciosa; quince pesos; San Rafael 47; altos; esquina Manrique.
B4 23401 25 jun 28

B-5. Casas de Huéspedes.

GRAN CASA DE HUESPEDES

La Aplanadora; Reina y Belascoaín; altos; (entrada por Belascoaín); alquilo magnífico apartamento con vista a la calle; compuesto de dos piezas y servicio privado; excelente servicio; casa de estricta moralidad; precios módicos.
B5 23411 25 jun 28

SE SOLICITAN

S-1. Criadas y Criados.

SE NECESITA UNA MUCHACHITA para ayudar. Ha de traer referencias. U-8060.
S1 23329 25—27 Jn.

S-2. Cocineras y Cocineros.

SE SOLICITA UNA BUENA COCINEra blanca que duerma en la casa; no hace plaza; se exige buena recomendación; sueldo, $30; Cerro 699.
S2 2335 25 jun 28

SE SOLICITA UNA BUENA COCINEra no mayor de 40 años; ha de dormir en la colocación; es para corta familia; se exigen referencias; sueldo, $25 y ropa limpia; 8 y 17; Reparto Almendares; teléfono FO-1641.
S2 23306 25 jun 28

S-8. Costureras, modistas y sombreras.

SE NECESITAN DOS BUENAS GOrreras en Reina 98; La Nacional.
S7 23364 25 jun 28

S-11 Agentes y Socios.

IMPORTANTE

Solicito hombre honrado que disponga de $1,500 a $2,000 para ampliar negocio establecido; grandes utilidades; necesario referencias comerciales y dedicar todo su tiempo; pues, tomaría la administración; informes, Garage Nacional; Estrella 164 entre M. González Oquendo.
S11 23371 25 jun 27

S-12. Solicitudes Varias.

VENDEDORES: CASA ACREDITADA en Cuba, desea vendedores experimentados para artículos de fácil salida. Se exigen referencias comerciales. De 4 p.m. a 5 p.m., excepto los sábados. Compostela 10, esquina a Chacón.
S12 23304 25—2 Julio.

Si Ud. carece de trabajo, necesita vender algo, alquilar una casa, extender su clientela u obtener un servicio cualquiera, no vacile en utilizar los Clasificados del DIARIO, pues en el acto obtendrá lo que desea.

SE OFRECEN

O-1 Criadas y Criados

CRIADA ESPAÑOLA, CON BUENAS referencias, se ofrece para cuartos y coser. Desea dormir fuera. Llamen al Telf. F-6112.
O1 23318 25—27 Jn.

DESEA COLOCARSE UNA JOVEN española; para cuartos; sabe coser y cortar; tiene quien la recomiende; informan, Telf. F-6227.
O1 23336 25 jun 28

DESEA COLOCARSE UNA JOVEN ESpañola de criada de mano o manejadora o para todos los quehaceres de un matrimonio; informan, Villegas número 74; altos; Telf. M-9589.
23326 25 jun 28
O1 23326 25 jun 28

DESEA COLOCARSE JOVEN ESPAñola de criada de cuartos y coser; tiene buenas referencias; A-6437; de 8 a 8.
O1 23334 25 jun 28

DESEA COLOCARSE UNA JOVEN cubana; fina y educada; para cuartos o comedor; sabe servir mesa a la rusa; entiende algo de costura y sabe zurcir; ha de ser casa de estricta moralidad; tiene buenas referencias; informan, teléfono F-2545.
O1 23223 25 jun 28

SE DESEAN COLOCAR DOS SIRvientas; una de mediana edad; la otra joven cubana fina y educada; para criadas de mano o manejadoras; y para cuartos la joven, pues sabe algo de costura; bordar y zurcir; van al campo; si es posible juntos; tienen referencias; informan, teléfono I-2037.
O1 23246 25 jun 27

DESEA COLOCARSE UNA MUCHAcha española para limpiar y ayudar a la cocina llame al teléfono U-6692.
O1 23309 25 jun 28

DESEA COLOCARSE UNA ESPAÑOla para cocinar o criada de mano; es limpia; trabajadora y tiene referencias; informan, huevería de Quivicán; teléfono F-5763.
O1 23279 25 jun 27

SE OFRECE UNA JOVEN ASTURIAna para criada de mano; cuartos o comedor; tiene buenas referencias y habla español perfectamente; teléfono M-9578.
O1 23366 25 jun 27

DESEAN COLOCARSE DOS JOVENes españolas para criadas de mano o cuartos o servicio de un matrimonio; saben coser; informan al teléfono M-4613.
O1 23387 25 jun 27

DESEA COLOCARSE CRIADO DE mano; práctico en todo servicio; en la misma un camarero u otro trabajo análogo; ambos sin pretensiones y muy buenas referencias; teléfono M-6181.
O1 23392 25 jun 27

JOVEN ESPAÑOLA DESEA COLOcarse de criada de mano o cuartos o manejadora; tiene referencias; informan; teléfono U-4506.
O1 23360 25 jun 27

DESEA COLOCARSE UNA ESPAÑOla de criada de cuartos o manejadora; sabe coser un poco; tiene referencias; informan, Telf. F-5141.
O1 23359 25 jun 27

SEÑORA ESPAÑOLA DE MEDIANA edad se ofrece para criada de mano o cuartos; tiene referencias; informan, teléfono M-4171.
O1 23355 25 jun 27

SE DESEA COLOCAR UNA ESPAÑOla de criada de mano o para ayudar a la cocina; sabe su obligación; teléfono A-2052.
O1 23344 25 jun 27

SE DESEA COLOCAR UNA MUCHAcha española para cuartos o criada de mano; sabe cumplir su obligación; prefiere en el Vedado y no duerme en la colocación; informan, teléfono F-5775.
O1 23343 25 jun 27

SE OFRECE UN BUEN CRIADO DE mano; acostumbrado a servir en buenas casas y con buenas referencias de las mismas; informan, teléfono F-1713.
O1 23109 24 jun 27

SE OFRECE UNA JOVEN ESPAÑOLA para criada de mano; cuartos o comedor; tiene muy buenas referencias y desea casa de moralidad; teléfono M-9578.
O1 23365 25 jun 27

OFRECESE CRIADA DE MANO POlaca; sabe servir bien la mesa; en la misma una criada española para cuartos o comedor; son muy limpias y trabajadoras; tienen buenas referencias; llamen A-4175.
O1 23370 25 jun 27

SE OFRECE CRIADA ESPAÑOLA NO muy joven; para cuartos o comedor; tiene muy buenas referencias; no tiene pretensiones; Telf. A-3343.
O1 23374 25 jun 27

DESEA COLOCARSE DE CRIADO DE mano o camarero un señor español de mediana edad; no le importa salir al campo; sabe servir a la rusa y tiene buenas referencias; informan en Santa Clara 16; Telf. M-4896.
O1 23380 25 jun 28

O-2. Cocineras y Cocineros

COCINERA REPOSTERA ESPAÑOla, sabe toda clase de cocina; tiene referencias. En la misma, una señora de mediana edad para todo el trabajo de casa extranjera. Informan: Salud número 76.
O2 23282 25—27 Jn.

SE DESEA COLOCAR JOVEN ESPAñola de cocinera. En la misma una muchacha para criada de manos. Informan: Calle F 43, entre 19 y 21. F-6105.
O2 23257 25—27 Jn.

O-2. Cocineras y Cocineros

SE DESEA COLOCAR UNA COCINEra; duerme en la colocación; no se coloca menos $25; $30; tiene buenas referencias; Telf. A-5252.
O2 23386 25 jun 27

UN COCINERO FINO; REPOSTERO; asiático; desea colocarse en casa particular; cocina perfectamente a la criolla; española y francesa; muy limpio y formal; sabe cumplir con su obligación; A-6739.
O2 23300 25 jun 28

COCINERA Y REPOSTERA ESPAÑOla con varios años de práctica; referencias a satisfacción; hace plaza si lo desean; duerme fuera; informan, teléfono I-5496.
O2 23313 25 jun 27

SE OFRECE UN BUEN COCINERO chino, cocina española y criolla; sabe de repostería; tiene muy buenas referencias de donde ha trabajado mucho tiempo; M-9578.
O2 23368 25 jun 27

SE OFRECE UNA BUENA COCINEra; cocina española y criolla; sabe de repostería; es muy limpia; tiene referencias; Telf. M-9578.
O2 23367 25 jun 27

SE OFRECE COCINERA ESPAÑOLA; entiende de repostería; duerme en la colocación; es joven y tiene buenas referencias; Telf. A-3343.
O2 23275 25 jun 27

DESEAN COLOCARSE DOS ESPAÑOlas; una para cocinar y limpiar siendo matrimonio solo; otra para criada de comedor o cuartos; con referencias; teléfono A-3448.
O2 23378 25 jun 27

SE DESEA COLOCAR UNA SEÑOra española para cocinar; no duerme en la colocación; con referencias; teléfono A-1450.
O2 23381 25 jun 28

O-3. Manejadoras.

DESEA COLOCARSE UNA JOVEN española para criada de mano o manejadora; tiene referencias; desea casa de moralidad; no le importa salir al campo; teléfono A-8350.
O3 23395 25 jun 27

SE OFRECE JOVEN ESPAÑOLA PAra manejadora o cuartos o comedor y es muy cariñosa con los niños; informan en Peñalver y Escobar; bodega; Telf. M-4682.
O3 23383 25 jun 27

DESEA COLOCARSE UNA MUCHAcha española de manejadora o para el comedor; tiene buenas referencias; teléfono F-5525.
O3 23339 25 jun 28

O-5. Jardineros.

DESEA COLOCARSE UN JOVEN ESpañol de jardinero o criado de manos Tiene buenas referencias de las casas que trabajó. Telf. F-5291.
O5 23146 24—27 Jn.

O-7. Costureras, modistas y sombreras

SE OFRECE UNA JOVEN DE COlor; mulata; para coser; no tiene inconveniente hacer pequeña limpieza ni dormir en el acomodo. F-4427.
O7 23342 25 jun 27

COSTURERA ESPAÑOLA SE OFREce para casa particular; cose y corta por figurín toda clase de ropa y tiene buenas referencias de las que ha trabajado; calle 18 número 17 entre 11-13; Vedado.
O7 23330 25 jun 27

O-10. Oficinistas.

DESEA COLOCARSE UNA MECANOgrafa para oficinas o para dependienta y para atender a un teléfono; desea casa seria; no tiene pretensiones; llamen al Telf. A-8718.
O10 23358 25 jn 27

SE COMPRAN

C-4. Establecimientos.

SE COMPRA BODEGA

Bien situada en cualquier sitio de la Habana; pagamos buen precio siempre que se trate de un buen negocio. Informes, U-7319.
C4 23397 25 jun 28

SE VENDEN

V-1. Casas.

GANGA: AMPLIACION ALMENDAres: vendo preciosa y moderna casa un mes construída; acera sombra; 552 varas superficie; jardín; portal; sala; hall; cuatro cuartos; comedor; baño intercalado; pantry; cocina; despensa; garage; $8.000.00 con facilidades; informa, Quesada; F-5584.
V1 4739C 25 jun 28

V-1 Casas

GRAN OPORTUNIDAD

El Sr. J. Toral del Castillo, llegado de España y hospedado en el Hotel "Maison Royale" del Vedado, desea vender una casa de su propiedad, de construcción sólida y moderna, situada en buen punto de la Habana, produciendo en la actualidad (ya muy rebajada) un buen interés a la cantidad en que se le cedería. Más informes: Teléfono F-6641.
V1 23229 25—30 Jn.

VEDADO: VENDO DOS CASAS; UNA cuadra del parque Menocal; miden 25 de fondo por 13.66 frente; se componen sala; comedor; tres cuartos; dos baños; cuarto de criados; cocina cada una; son baratísimas; a cualquier precio; lo mismo una sola como las dos; informan, teléfono F-6253.
V1 23129 24 jul 4

V-2. Solares

APROVECHE GANGA; VENDO CON facilidades de pago; dos solares en lo mejor de la Ampliación de Almendares; Avenida 6 casi esquina a 12; acera sombra; informan, I-5090.
V2 23390 25 jul 5

V-3. Fincas Rústicas.

FINQUITA RUSTICA

Vendo en la Provincia de la Habana, frente a carretera, una finca de dos caballerías de buena tierra, propia para toda clase de frutos y crías; agua, la mejor; frutales nuevos y una parte de canteras de piedra de cantería inmejorable. Se da muy barata. Informes: en Cuba 21-A. A-7150. Vallango.
V3 23251 25—28 Jn.

V-4 Establecimientos

SE VENDE

Por tener que embarcarme, un negocio que deja de utilidad de $300 en adelante, libres, mensualmente. Se recibe en pago, terrenos, casas o finquitas. También efectivo. Informan: San Rafael 37, habitación 1.
V4 23273 25—28 Jn.

BODEGA: VENDO $3.500. BUEN LOcal; poca renta; es buen negocio. Tiene buen contrato. Informes: Vives 123.
V4 23290 25—29 Jn.

SE VENDEN TODOS LOS ENSERES de una bodega, juntos o separados, a precios de situación, por tener que hacer reformas en el local. Vives y Rastro.
V4 23259 25—3 Julio

VENDO LA CASA DE COMIDAS MAS antigua de la Habana; situada en el mejor punto de la ciudad; Sol 78; casa antigua; pero con todas las comodidades; corro con la casa y no paga alquileres; es a propósito para un matrimonii y dos socios; vea este negocio que es bueno; quiero retirarme; llevo muchos años trabajando y quiero irme a España; precio de situación. Sol 78; Andrés.
V4 23305 25 jun 29

VENDO BODEGA BARATISIMA

Hace $50 de venta; ésta no tiene su clientela mal acostumbrada; no fía ni un solo centavo; tiene casa para familia; antes de invertir su dinero véame que le conviene para sus intereses; informa, Arrojo; absolutamente gratis; Belascoaín y Zanja; café.
V4 23312 25 jun 28

VENDO 3 CASAS EN $6,500

También las cambio por una bodega; dando vuelto si la casa lo vale o aceptándolo y vendo una esquina para fabricar; 12 x 20; por la tercera parte de su valor; informa, Arrojo; Belascoaín 50; café.
V4 23311 25 jun 28

GANGA

Se vende una vidriera de tabacos; completamente nueva; tiene vitrinas para quincalla; se da en $50 pesos; puede verse en Belascoaín y Campanario; bodega.
V4 23317 25 jun 29

V-5. Muebles y Prendas.

Muebles a Plazos

Ofrecemos todo género de facilidades de pago y también vendemos **sin fondo ni fiador**. Se admite como parte fondo muebles de uso. Tenemos gran existencia. Vendemos piezas sueltas a precios de reajuste. También despachamos al campo sin cobrar embalaje. Hacemos toda clase de transacciones sobre muebles. Una visita le ahorrará dinero y quedará bien servido.

LA INDIA
Monte 22 entre Aguila y Angeles
E-1389. 6d. V-30 Jun.

SE VENDEN MUEBLES DE OFICINA carpetas, escaparates, varios estantes, mesas, etc., y unos tanques de hierro para guardar ácidos o explosivos. Obrapía 28.
V5 23245 25—27 Jn.

SE VENDE BURO PLANO CON SIlla y juego recibidor o despacho caoba; Gervasio 92; altos; derecha.
V5 23385 25 jun 28

V-6. Maquinarias.

SE VENDE UN TORNO MECANICO; 32"x9 pies; un ídem ídem 28"x7 pies; un recortador doble, de 25 pulgadas de curso y 8 pies de bancasa; Habana 103; Habana.
V6 23332 25 jul 10

VENDO BOMBA DE GASOLINA; vaso cinco galones; magnífico estado; menos de la mitad de su valor; Nacional; Estrella 164 entre M. González Oquendo.
V6 23372 25 jun 27

SE VENDEN: BOMBA ALEMANA; 2 pulgadas; otra Goulds; 1 1|2; un taladro chico de pared; se dan baratos; Vives 50.
V6 23382 25 jun 28

V-7 Automóviles y Accesorios

SE VENDE UN CAMION FORD SIN fin con cuatro gomas nuevas; se da barato; informan, Paseo y Tercera; Vedado; garage; Telf. F-1472.
V7 23295 25 jun 28

V-8. Instrumentos de Música.

CASA CASTILLO
APARATOS DE RADIO
Majestic y Philps
Espere el refrigerador
"Majestic"
a plazos cómodos.
Obrapía 95. Telf. A-7088.
V8 4735 24—30 Jn.

DINERO E HIPOTECAS

HIPOTECAS 6%

Villamarín y Vallongo, siempre tienen dinero para colocar en primeras y segundas hipotecas (verdad) Interés barato. También para fabricar. Cuba 21-A. A-7150.
Zso. 23253 25—10 Julio.

DINERO

Ofrezco dinero en primeras hipotecas en partidas de 1.000 a 5.000 pesos, y también en pequeñas cantidades sobre muebles, automóviles, etc. El más módico interés y rapidez en las operaciones. Luis Hernández, Empedrado 35, altos, Telf. M-6864.
Zso. 23234 25—25 Julio

HIPOTECAS

Tengo para colocar, de un cliente, tres mil y 5.000 pesos al más bajo tipo de interés. Trato directo y operación inmediata. Notaría del Dr. M. Casacuberta, Empedrado 35, altos. Teléfono M-6864.
Zso. 23233 25—3 Julio

ENSEÑANZAS

E-1. Academias.

LUIS B. CORRALES

Director de la Gran Academia Comercial, de Idiomas, Taquigrafía y Mecanografía, premiada en el Concurso Profesional de 28 de Mayo de 1922, y que más expertos tenedores de libros ha dado a Cuba, trasladó esta Academia a la calle de **Aguila** 96 entre S. José y Barcelona. Clases de día y de noche. El que presenta en el Comercio o la Banca las títulos que expide esta Academia no necesita más recomendación.
E1708 Indf. 1 Ag.

MATEMATICAS, ARITMETICA Y ALgebra; hora y media diaria. $10; Geometría y Trigonometría a horas diarias, $15; con arreglo al programa del Instituto; Aritmética moderna; análisis matemático; geometría superior y analítica; trigonometría esférica a precios convencionales; informes en San Rafael 62; farmacia.
E1 23297 25 2 jul

Dr. Baldor
ARITMETICA, ALGEBRA, GEOMETRIA, FISICA
Academia Particular
AMBOS SEXOS
Calle 12 esq. 13.—Vedado
Tels. F-4777—U-4436
E1 22997 23—3 Julio.

E-2. Colegios.

COLEGIO; SE CUIDAN NIÑOS DE todas edades; dándoles instrucción; calle 18 entre 9 y 11; Vedado; señorita Menéndez.
E2 23294 25 jul 3

E-5 Profesores

PROFESORA DE CORTE Y COSTUra sistema Serra da clases a domicilio; da título de profesora en un mes; se hace cargo de toda clase de costura; saca moldes a medida. F-3011.
E5 22946 23-26 jun

PROFESORA GRADUADA: SE OFREce una señorita con buenas referencias. **Teléfono** F-5658.
E5 23107 24—28 Jn.

PROFESORA INGLES, NATIVA INglaterra, da clases a domicilio. Tiene buenas referencias. Telf. M-9364.
E-5 23221 25—30 Jn.

¿SUSPENDIO USTED? PREPARESE para Septiembre estudiando Aritmética Razonada y Algebra. Preparatoria al Instituto con programas oficiales. Absoluta garantía. Precio módico. Cruz. U-2385, Montoro 34, altos.
E5 23224 25—10 Julio.

EL DR. SERAPION DARA, EN LAS vacaciones, cursos de Inglés y Preparatoria para el Instituto, Escuela de Comercio, Comadrona, etc. Garantiza éxito. Gervasio 116, altos.
E5 23322 25—10 Julio.

CLASES DE INGLES: PARTICULAres y colectivas; se prepara para los exámenes del Instituto; precios moderados; Virginia Burtner; profesora americana; Edificio Gómez; Morro y Genios; teléfono A-4604.
E5 23327 25 jun 10

ACADEMIA MONSERRATE

Primera enseñanza, $4; preparatoria, $6; incluído inglés fonético-gramatical en ambas pensiones; San Nicolás esquina Cancordia; informes, parroquia de Monserrate; Telf. M-8819.
E5 23325 25 jn 30

E 6 Institutrices

OFRECESE INSTITUTRIZ FRANCEsa; sabe instruir niños y mayores; tiene muy buenas referencias; también hay institutriz inglesa; tiene referencias de 6 años de una familia distinguida del país; llamen A-4175.
E6 23369 25 jun 27

CURSO DE INGLES POR RADIO QUE TRASMITE LA ESTACION C. M. W. 118ª Lección

Para Trasmitir el día 27, a las 11 y media a. m. y a las 7 y media p. m.

SIGNIFICADO DE LAS PALABRAS CON EL SENTIDO QUE SE LES DA EN ESTA LECCION

En Inglés	En Español
recognition	reconocimiento
necessity	necesidad
far	mucho, lejos
speech	lenguaje, habla
readily	prontamente
mind	mente
to slip into	entrometerse
effort	esfuerzo
to require	necesitar
daily	diario
to depart	apartarse
to approach	aproximarse
obviously	obviamente

TEXTO EN INGLES

The few paragraphs which follow are for the purpose of increasing both our vocabularies:

All vocabulary may be divided into Recognition vocabulary and Reproduction vocabulary, of which the second, being the vocabulary of necessity, is far the more important for the purpose of speech, the first the more important for reading purposes.

Reproduction vocabulary consists of those words which we can readily use, words not at the back but at the front of our minds, words which slip naturally into their places without any effort of the will when we require them for the ordinary purposes of daily life.

Recognition vocabulary consists of those words which are at the back of our minds, words which we do not use daily in our ordinary speech, but which are words of normal use in the written language. For it must be remembered that the vocabulary of written language is infinitely more rich, more varied, and more precise than the speech of an ordinary person.

Obviously the more highly educated a man is, the more will his vocabulary depart from the Reproduction vocabulary and approach the Recognition vocabulary of the ordinary man.

TEXTO EN INGLES

In learning our own language, by a silent conspiracy and common consent, we have all of us a common stock of words for the uses of daily life. It would appear reasonable that in learning a foreign language there should be a number of words which all would know so as to speak and write them.

1. How may all the words we learn be divided?
2. What do we call the quality of recognizing.
3. If you use five hundred different words in speaking, how many words are there in your reproduction vocabulary?
4. If you understand a word but never use it, to which vocabulary does it belong?
5. What is the opposite of "front"?
6. Which of the two vocabularies is larger, and why?
7. What kind of people have a very large reproduction vocabulary?
8. When do you use the phrase. "I beg your pardon".
9. To which of your vocabularies does the word "obviously" belong.
10. Please write in your own words the information you have obtained from this lesson.

M.E.C.D. 2016

PARA EL HOGAR

PH-2 · Reparación de Muebles

QUIERE USTED ARREGLAR SUS muebles en Industria 33; teléfono M-7679; se barnizan; esmaltan; doran; tapizan y arreglan toda clase de muebles; se hacen trabajos de carpintería; a precio módico.
PH2 23321 25 jul 10

PARA LAS DAMAS

PD-2. Masajistas.

TRATAMIENTO POR MASAJE, GIMnasia Sueca medicinales: reuma, artritis, dispepsia, estreñimiento, adelgazar, etc. Sesión: $2.00. Abonos desde $6.00 mensuales. Informa: Seren, 3 a 6. Telf. A-2224. Salud 22, bajos.
PD2 22824 23—26 Jn.

PD-6. De Interés para las Damas

SE VENDE UN PRECIOSO TERNO antiguo, en oro y diamantes rosas formando hojas parra, muy original. Tiene más de cien años. Y una concha de nácar, con la Pasión de Jesucristo, labrada a mano, con su aro de plata, muy antigua y muy original. Informan: en el Teléfono A-1411.
PD6 23227 25—29 Jn.

¡AVISO! SI DESEA GASTAR POCO gas llame a Varela al L-5496 y por módico precio le limpia su cocina o calentador; garantizándole el trabajo; I-5496.
PD6 23310 25 jun 1

DE INTERES GENERAL

LA BELLITA OFRECE TODA CLAse de sirvientas con muy buenas referencias y garantías; informan, FO-3148.
I 23278 25 jun 28

BUREAU DE INFORMES, FUNDADO en el año 1910. Banco Nova Scotia número 403, A-9305. Investigaciones, vigilancia secreta, busca de personas desaparecidas, preliminares para divorcios, absoluta reserva.
I 23408 25 jun 30

EMPEÑAMOS Y COMPRAMOS prendas oro, brillantes; máquinas escribir, fotografía; objetos de arte; ropa de caballeros, hilo y seda; módico interés. "El Volcán", Factoría 26.
Y 14755 16—26 Jn.

Agencia de Anuncios

Pablo R. Presno

I-6809

1367 20 Junio.

AEROPLANO

Se vende un magnífico Challenger, de 3 asientos. Puede verse en el hangar de la Curtiss en el aeropuerto de Rancho Boyeros. Vea o escriba a Mr. Murphy, Administración del DIARIO DE LA MARINA.
AE 150 Jun. 31.

APARTADO 1056: Mr. QUATRINI. Gane más dinero; hágase independiente. Trabaje por su cuenta y en su misma casa, en las horas desocupadas. No importa sexo, hombre o mujer, en la ciudad o en el campo, a muy bajo costo puede fabricar: Jabones, brillantina, lápices para los labios, polvos, pasta dentífrica, lociones, perfumes, tintas, cosméticos, limpiador de autos y muebles; licores; colas, mucilogos, cementos y miles de artículos más. Escríbanos y le mandaremos catálogo gratis.
I 23133 24—28 Jn.

PROFESIONALES

AMPARO VIÑALS
COMADRONA
Hijas de Galicia y particular; últimos procedimientos modernos; hago asistencia. Consultas diarias gratis. Teléfono U-5824. Marqués González 63 entre Sitios y Maloja.
E1353 15d Vn. 1 Jl.

L. SOSA Y Cía.

Obrapía y Aguacate

Gran liquidación de lámparas de todos los estilos.

VENTAS AL CONTADO Y A PLAZOS

DE INTERES GENERAL

"LA GRAN SEÑORA"

Peletería

Muralla 63 esquina a Compostela.

Gran Liquidación de zapatos para señoras y niños. Muestras de primera a la mitad de su valor. Vea y se convencerá.

PD4 23328 25 jun. 18

BAULES

ESCAPARATES Y DE CAMAROTES, CADA BAUL LE CUESTA $5.00 MENOS SI LO COMPRA EN LA GRAN FABRICA DE

81 HABANA 81

E—1094 Alt. 4. 6. 8 etc.

LOS PRESUPUESTOS DE 1930 A 1931 SON INCONSTITUCIONALES, DIJO AYER EL REPRESENTANTE SR. RAMON DE LEON

Manifestó que era necesario que el Ejecutivo le preste su apoyo moral y material al Congreso para su plena soberanía

LA COMISION DE HACIENDA Y PRESUPUESTOS REUNIDA

Informó ante dicha Comisión el Dr. Rodríguez Ramírez. La reducción impuesta al Presupuesto alcanza: $8.614,614.70

En el despacho del presidente de la Cámara de Representantes se reunió ayer tarde a las tres la Comisión de Hacienda y Presupuestos de dicho Cuerpo.

La reunión tuvo por objeto conocer la ponencia que el doctor Rodríguez Ramírez acaba de emitir en el proyecto de los presupuestos nacionales que regirán en el año económico 30-31 y aprobado por el Senado.

El doctor Rodríguez Ramírez es presidente de la referida Comisión y con él se reunieron ayer tarde los miembros señores Beltran, León, Cueto, Carrillo, Barrero, Campos, Urbino, Finalés, Garriga, Rubio, Tomé, Castillo, Alliegro y Colás.

PALABRAS DEL SR. LEON

Una vez que el doctor Rodríguez Ramírez hubo emitido su informe el señor Ramón de León usó de la palabra y dijo: Que a lo que el doctor Rodríguez Ramírez llama Dictamen o ponencia, el lo considera como un sencillo y mero informe, sin más trascendencia, de lo que ha hecho el Senado con los Presupuestos Nacionales.

El Senado hizo en su oportunidad el análisis del proyecto que sometió a su consideración la celebrada comisión depuradora. No; el Senado no se tomó el trabajo, porque no quiso o por que no se le permitió, de estudiar y analizar el proyecto de la Comisión Depuradora, sino que lo aceptó tal y como llegó a su mesa, haciendo dejación de sus obligaciones más primordiales. El Senado aceptó las cosas del modo como le fueron enviadas y así las convirtió en el proyecto de Presupuesto que ahora nos envía, ya aprobado.

Tampoco se ha hecho ahora el análisis del proyecto que nos remite el Senado, cuya forma estima inconstitucional pues en él no se incluyen las leyes votadas por el Congreso. La Constitución no se ha cumplido al dejar fuera de los Presupuestos esas leyes especiales, entre las que figura el aumento de las nuevas plazas de magistrados de la Audiencia de Oriente, que no aparecen en el presupuesto.

El Congreso le presta al Ejecutivo Nacioanl su apoyo moral y material y es preciso que a su vez el Ejecutivo también le preste su apoyo moral y material al Congreso, porque la verdadera soberanía de la República radica en el Congreso, fundándose en el respeto mutuo entre el Ejecutivo y aquél.

LO QUE DIJO EL DR. RODRIGUEZ RAMIREZ

La Ley de Presupuestos Generales de la Nación para el año fiscal que ha de iniciarse dentro de breves días, ha llegado a nosotros para que sucintamente expliquemos a la Cámara sus más esenciales extremos, y pueda ésta, con conocimiento de causa, cumplir su misión constitucional de dotar al país del ordenado régimen económico que reclama en estos momentos.

Nunca el país ha esperado con más ansiedad el resultado de esta labor económica, porque ella afecta profundamente a todos sus sectores. No es sólo el humilde empleado que vive de su modesto sueldo y que siente pesar sobre sus ya numerosos problemas, la amenaza de una nueva reducción o de una fatal excedencia; es el comerciante que ve cernirse sobre su maltrecho negocio el fantasma de la quiebra, porque se sostiene con lo que aquel le consume; es el importador, y por razón de esa ley evolutiva del capital, el país entero, que directa e indirectamente ha de sentir los efectos de la aguda crisis porque atraviesa la economía universal.

En efecto, nuestro problema no obedece únicamente a circunstancias locales. Estamos sintiendo el reflejo de la intensa crisis en que se debaten las demás naciones. Los desvastadores resultados de la gran guerra; el desequilibrio que irremediablemente habría de producir, está confrontándolo en estos momentos la humanidad. Y nuestra poderosa vecina del Norte, la gran República Americana, inconmovible hasta ahora, se ha visto también envuelta en sus temibles contratiempos. Sus medidas para contrarrestar el mal, son las que, por desgracia, han influido más directamente en nuestro país.

Pero no debemos alarmarnos. Cuba es tierra bendita por la naturaleza y sus fuentes naturales de prohasta ahora han mantenido la economía, prestas a responder al empeño de cualquier iniciativa. Los medios de tributación al fisco, pese a los alarmistas y detractores, no han sido utilizados al extremo de que constituyan también un factor que agudice el problema económico y el país puede soportarlo perfectamente, porque con nuestro sistema presupuestal se nutren indirectamente las propias fuentes tributarias con la inversión inmediata de las cantidades que se recaudan.

Comparando nuestros impuestos con los que pesan sobre otros pueblos que disfrutan fama de liberalidad, es como podemos darnos cuenta de la bondad de ese sistema tan sofísticamente combatido, y del amparo y protección que en ese medio encuentran los capitales nacionales extranjeros invertidos en las empresas y negocios.

La estabilidad necesaria habrá de encontrarse al evolucionar forzosamente los capitales hacia nuevas iniciativas, y quizás si se obtenga sobre bases más sólidas que las que hasta ahora han manteido la economía nacional, amenazada constantemente por serias crisis, producidas al señalarse el más ligero descenso de precio, en el mercado mundial, del artículo controlador de nuestra riqueza.

Volviendo al Presupuesto, podemos asegurar que en su reducción imperó el firme y acertado criterio de no lesionar el interés de los modestos servidores del Estado, con medidas que los colocasen en situación de desamparo, en un momento como el actual, en que el desarrollo de la actividad individual se hace difícil.

Las supresiones de plazas se han efectuado en contadísimos casos, y únicamente cuando sus servicios no correspondían al sacrificio que el gasto supone al Tesoro. Esta medida fué realizada principalmente en la Secretaría de Estado, y aparece consignada en Presupuesto una suma prudencial para atender preventivamente en sus necesidades a esos funcionarios y empleados, de la carrera consular en su mayoría, que al regresar a su Patria habrán de encontrarse en un medio que posiblemente les resultará extraño.

Se ha mantenido pues la primitiva decisión de una rebaja proporcional en los haberes del personal y en los gastos adicionales de cada departamento.

Quizás si entregándonos a un optimismo que nada tendría de raro no fuese necesario el mantenimiento de esta reducción durante todo el año económico. La medida ha sido adoptada dentro de la mayor previsión y con el fin de evitar cualquier posible desnivel en la liquidación de este Presupuesto, pero ya lo prevé el propio Ejecutivo, cuando interesa del Congreso la aprobación de un precepto que le faculte para dejar sin efecto esta reducción si las razones que la han impuesto no continúan.

Al proponer la adopción de estas resoluciones económicas, se encuentra el Ejecutivo en la dificultad de aplicárselas, porque algunas pugnan con determinadas disposiciones fundamentales, que se refieren al haber de cada cargo dentro de la categoría que se le determina, así como al precepto del Código Electoral que impide el movimiento de personal dentro de los períodos electorales. Y también solicita del Congreso la aprobación de una Ley suplementaria que deje sin efecto esas disposiciones.

Asciende el Presupuesto en vigor a $85.392,151.52. El que propone el Ejecutivo para el próximo año es de $76.777,536.82. La reducción impuesta es pues de $8.614,614.70.

PROFUNDA...

(Continuación de la PRIMERA)

derecha por el rostro como si se sintiera mal.

Entre las personas que se inclinan a considerar la nota del Vaticano como un mentís diplomático, destinado a borrar temores, se dice que las audiencias de ayer terminaron repentinamente a las seis de la tarde, hora demasiado temprana no dándose ninguna explicación para el caso. Normalmente, el Papa recibe hasta las nueve de la noche, hora en que cena.

Un comunicado semi-oficial del Vaticano describe la actividad y vigor del Papa durante los últimos días. No contiene nada que signifique una rectificación de las noticias que se han publicado relativas a que padece un agudo ataque a la vejiga ni tampoco admite que hayan sido consultados varios médicos romanos y que parezca inminente una operación.

La nota dice en uno de sus párrafos:

«El Papa Pío no solamente no ha cambiado ninguno de los hábitos de su régimen habitual de vida extraordinariamente intensa y llena de ocupaciones, sino que en este último período ha multiplicado notablemente su actividad».

Después cita las distintas ceremonias a que ha asistido y los discursos que ha pronunciado como prueba de su vigor.

El comunicado agrega que el Pontífice comenzó a trabajar a las 8.30 de la mañana de hoy, recibiendo informes especiales de cuatro prelados y a las diez dió comienzo a las audiencias ordinarias.

Poniendo de manifiesto que el Sumo Pontífice no experimentó el menor inconveniente desde la larga función del domingo y que no ha revelado síntoma alguno de fatiga, el comunicado dice que todas las personas que se hallaban cerca del Papa al finalizar las ceremonias y cuando regresó al Vaticano pudieron advertir que se hallava más fresco que por la mañana cuando descendió a San Pedro.

Entre las personas que cita como recibidas en la audiencia de esta mañana figuran el Cardenal Laurenti, prefecto de la Congregación de Ritos; el Embajador de España y su familia; Monseñor Faisandier, Obispo de Trichinopolis, India; el Príncipe Jorge de Baviera; el canónigo del Capítulo de San Pedro; el artista polaco Troisnowski.

EL OBLIGATORIO DESCANSO

ROMA, junio 25. (AP) Los elementos de la curia romana mejor informados estaban convencidos esta noche de que el Papa Pío terminará las ceremonias de su prolongado año del jubileo, el 30 de junio, y después celebrará el Consistorio Público el 3 de julio, antes de tomarse el descanso que necesita y someterse al tratamiento médico que le hace falta, sean cuales sean las molestias que le cause el mal de la vejiga que está padeciendo.

La creencia general es que los consejeros del Papa le pedirán que después del 3 de julio se tome un largo período de reposo, aprovechando también la nueva libertad de que disfrutan los Pontífices por los tratados lateranos, para pasar el verano en el palacio de Castel Gandolfo, a bordo de un yate que sería puesto a su disposición, o en el retiro espiritual de la Casa Matriz que la Orden Benedictina tiene en las frescas alturas de Monte Casino.

El año pasado se pidió a Su Santidad que abandonase el Vaticano en los meses de calor estival, pero debido a que por esa época iban a llegar a Roma muchas peregrinaciones, el Papa se negó a hacerlo. Se cree que los médicos exigirán ahora que el Santo Padre se someta a tratamiento.

Las Defunciones Ocurridas Ayer en la Habana

HASTA LAS 4 P. M.

Miguel Ferrer y Sagol, raza blanca, 9 meses, Real 40, gastro enteritis.

Cristóbal Hernández, raza m., 7 meses, Bayona 22, gastro enteritis.

Felipe Lam, raza asiática, 24 años, Manrique 112, enteritis crónica.

María de la C. Reyes, raza blanca, 79 años, Avenida de Wilson 92, bronconeumonía.

José Padrón Martínez, raza blanca, 64 años, Hospital Calixto García, hernia estrangulada.

Eduardo Cárdenas, raza negra, 70 años, Hospital Calixto García, estrechez aórtica.

Margarita Franco Pérez, raza blanca, 27 años, Hospital C. García, tisis pulmonar.

Rafaela Marqueti, raza negra, 38 años, Hospital Calixto García, endopericarditis.

Mercedes Lepranera Paz, raza blanca, 51 años, Santos Suárez 34, cáncer del hígado.

Victorio Rodríguez, raza b., 30 años, La Benéfica, suicidio por instrumento cortante.

Elsa Martínez Carro, raza b., 4 años, Hospital Calixto García, traumatismo por aplastamiento.

Paula GarciaHurtado, raza blanca, 81 años, Habana 60, angina de pecho.

Manuel Francos Alvarez, raza blanca, 50 años, Cerro 659, arterio esclerosis.

Gregorio Peguero Castell, raza blanca, 69 años, Quinta Dependientes, miocarditis.

José Ramón Rodríguez, raza blanca, 62 años, Quinta Dependientes, pionefrosis.

Benjamín Celedonio Cáceres, raza negra, 23 años, Soledad 6, suicidio por arma de fuego.

Alfonso Alpín, raza asiátila, 63 años, Asilo N. C. G. Machado, prostatitis.

Guillermina J. Valdés, raza blanca, 2 y medio años, La Benéfica, atrepsia.

Eduardo Herrera, raza blanca, 7 meses, O'Farrill 45, toxemia.

Petrona Ramos, raza negra, 99 años, J. Peregrino 65, arterio esclerosis.

CHASSIS PARA GUAGUA

Marca STUDEBAKER de 158 pulgadas, gomas nuevas, dobles las traseras, con la misma garantía de uno nuevo y con buenas facilidades de pago. Es una oportunidad.

Metropolitan Auto Company

PRADO NUMERO 45

Suscríbase al DIARIO DE LA MARINA

PRINCIPIO DEL "CARTEL" DEL AZUCAR DE...

(Continuación de la PRIMERA)

Someto a la Junta Directiva la gran conveniencia de que por la misma se tomen los siguientes

ACUERDOS

1—Que en vista de los antecedentes expuestos se haga una invitación cordial a todos los productores de azúcar de Cuba, para obtener su cooperación voluntaria y aportando cada uno su cuota proporcional del 10 por ciento de la producción de la zafra de 1929-30, se constituya un «pool" de azúcar, con objeto de destinar esos azúcares a otros mercados que no sean los usuales de Cuba, especialmente Rusia, para así disminuir nuestras actuales existencias, y quitar de nuestros mercados usuales la presión del sobrante que existirá a fines del presente año.

2—Que rogamos a nuestros Asociados y Socios Cooperadores su mejor cooperación a los fines indicados, teniendo presente los deseos de nuestra Directiva de dar un ejemplo de cohesión y solidaridad por parte de nuestra Asociación, y poniendo así en la práctica nuestros principios básicos de que toda cooperación entre los productores de azúcar en los asuntos relacionados con nuestra industria debe ser voluntaria y espontánea.

3—Que igualmente se solicite la cooperación y concurso de los productores que a la vez sean refinadores en atención a los deseos de nuestra Asociación de lograrla por estimarla necesaria y conveniente, y mucho más en la hora de nuestra necesidad, y atendiendo a su carácter de productores de azúcar de Cuba.

4—Que asimismo y de una manera esepcial se dirija la invitación a aquellos productores que no sean miembros de nuestra Asociación, ya que los fines que lleva envuelto la invitación son los mismos por los que ellos han venido abogando, de que parte de nuestros azúcares sean desviados a otros mercados que no sean Estados Unidos e Inglaterra.

5—Que al efecto de poder conocer cuales productores son los que aceptan nuestra invitación, y qué cantidad de azúcar es la aportada por ellos, se nombre una comisión formada por los señores José M. Casanova, del central Orozco, doctor Jacinto Pedroso, del central Almeida, Mr. E. A. Staples, del central Washington, y el señor Emilio Sánchez, del central Senado, bajo la presidencia del señor Domingo Bethart, nuestro Presidente, para que se ocupe de todo lo relacionado de obtener de los señores productores su conformidad y aceptación a nuestra invitación, y a la disposición de cuya Comisión se pondrá toda la organización de nuestra Asociación.

6—Que la venta de los azúcares aportados se hará por una Comisión que radicará en New York por ser más ventajoso, dado que allí mismo están los representantes del Gobierno Ruso, y poderse concertar, por consiguiente, con menos entorpecimientos y demoras, cualquier operación de venta, a cuyo efecto, la citada Comisión será investida de cuantas facultades sean necesarias para que venda el azúcar, puesto a su disposición, en las oportunidades, precios y demás condiciones que mejor estimen convenientes.

7—Que es esencial que la citada Comisión tenga presente al realizar cualquier venta que no sea pagado todo su importe en efectivo, que la garantía que se dé por el comprador por la parte del precio que se convenga en aplazar debe ser de tal naturaleza que satisfaga a los Bancos ligados a los intereses azucareros cubanos para que no pongan reparos a que los productores pequeños cubanos puedan liberar sus azúcares de las pignoraciones que los afectan, y ser puestos los mismos a disposición de la Comisión para cumplimentar la venta, o ventas acordadas.

8—Que sugerimos que el total de azúcar vendida por la Comisión sea liquidada por el promedio de precios obtenidos, de ser posible esta forma de liquidación.

9—Que la citada Comisión esté formada por 5 productores, o representantes de Compañías productoras, que pueden ser los siguientes:

1: Coronel Simpson, Cuba Cane Products Corp.

2: Mr. W. C. Douglas, Punta Alegre Sugar Co.

3: Coronel Deeds, General Sugar Co»

4: Mr. W. Bartlett, Cuban American Sugar Co.

5: Mr. Elie Ponvert, Hormiguero Sugar Co., haciendo constar de antemano nuestra Asociación, que la misma goza de toda su confianza, y de que su actuación sólo estará inspirada en la defensa de los intereses de aquellos que depositan su confianza en dicha Comisión, y la que puede ser asesorada por los señores Czarnikow Rionda, Farr y Co., Galbán, Lobo y García Beltrán.

10—Que para mantener el debido contacto entre la Comisión radicada en New York y los productores cubanos, para todo aquello que sea necesario, con relación a las ventas que se hagan, aquella se dirigirá a la Comisión citada en el número 5, para que ésta a su vez, se comunique con dichos productores.

12—Que nuestra Asociación hace constar de un modo expreso que nuestros propósitos es obtener una cooperación voluntaria de parte de nuestros productores, sin que por el hecho de no aceptarse la invitación entendida por no tener ya azúcares que vender o no convenirle contribuir al esfuerzo común, implique en absoluto una disminución en el aprecio y consideración que dichos productores merecen de nuestra Asociación, que abriga la seguridad de que en otra ocasión obtendrá la cooperación que en el presente caso no ha sido posible prestar.

José M. López Oña.

El que suscribe tiene el honor de someter a la junta directiva de la Asociación de Hacendados de Santa Clara, la siguiente

PROPOSICION

Que por nuestra Junta se nombre una Comisión de no más de dos personas, para que la misma, pueda en cualquier momento, ponerse en comunicación con los intereses azucareros radicados en New York, y realizar un amplio cambio de impresiones con los mismos sobre la actual situación azucarera de Cuba, en relación con la mundial, y posibilidades que pueda ofrecer el futuro, para obtener un mejoramiento en beneficio de nuestra industria, y cuya Comisión, en ningún caso y bajo ningún concepto, pueda contraer compromisos de ninguna clase sin antes ser sometidos a nuestra Junta General, limitándose su actuación a investigar y proponer lo que estime conveniente, en virtud del cambio o cambios de impresiones que haya celebrado.

Quedo atentamente,

José M. López Oña.

Fueron nombrados como comisionados los señores José Manuel López Oña y E. A. Staples, y como asesores técnicos los señores Julio Lobo y Marcelino García.

SE REUNIERON AYER LOS HACENDADOS DE SANTA CLARA »

Conforme habíamos anunciado, ayer tarde se reunieron en las oficinas del señor Jacinto Pedroso, los hacendados de la provincia de Santa Clara. El objeto principal de la reunión era definir la acción inmediata que dicho organismo debía seguir de acuerdo con la situación predominante en el mundo azucarero.

En resumen, después de tratarse diversos asuntos de menor interés, fueron conocidos los siguientes e importantes problemas.

Conforme a lo que se proponía en una moción presentada por el secretario de la Asociación, señor José M. López Oña, se designó una comisión integrada por el propio autor de la moción y el señor E. A. Staples, para que asesorados de los señores Marcelino García y Julio Lobo, se pongan en comunicación con los intereses azucareros radicados en New York y cambien impresiones alrededor de la situación azucarera de Cuba en relación con la mundial, y la posibilidad que tienen para obtener algún mejoramiento en el futuro en beneficio de los mismos.

Esta comisión, conforme al acuerdo adotado, no podrá contraer compromiso alguno sin antes acudir ante una asamblea general a exponer los detalles de cualquier asunto que traten.

A propuesta del propio señor López Oña,—en el proyecto que publicamos precedentemente—se acordó que en vista de que la venta a Rusia, de 150.000 toneladas no se ha podido realizar por ciertos detalles y que Rusia tiene capacidad para adquirir cantidades muy superiores, hasta 400.000 toneladas o más, invitar a todos los productores para que proporcionalmente contribuyan a la constitución de un organismo que venderá exclusivamente esos azúcares a mercados fuera de los corrientes, especialmente a Rusia, para lo que se estima que tendrán que aportar, más o menos un diez por ciento de su producción en el presente año. Esta invitación se hará extensiva a todos los productores, no solo a los de la provincia de Santa Clara.

Para actuar en este importantísimo asunto, se nombró una comisión integrada por los señores J. M. Casanova, Jacinto Pedroso, E. A. Staples, Emilio Sánchez y Domingo Berthart, que la presidirá.

Como complemento de este acuerdo, y habida cuenta de que es más fácil actuar cerca de los intereses compradores de Rusia en New York, se acordó designar una comisión para que actúe en esa ciudad, comisión que estará integrada por los señores Coronel Simpson, de la Cuba Cane, W. Doublas, de la Punta Aleyre Sugar Company, Coronel Deed de la General Sugar, Barlett, de la Cuba American y Pomper, para que trabaje conjuntamente con la otra comisión, anteriormente citada, que actuará en Cuba en cuanto se refiere a esas ventas.

Estos comisionados podrán estar asesorados de los señores Czarnikow Rionda, Galbán, Lobo y Co., García Beltrán y Farr y Compañía, estableciéndose así un doble organismo que ellos esperan rendirá magníficos resultados en esas actuaciones.

Como antes decimos los demás asuntos tratados fueron de mejor importancia para la publicidad.

La moción en la que se presenta ese importantísimo asunto, contiene además amplias consideraciones sobre el desenvolvimiento del organismo que citamos, pero su extensión no simpide darle publicidad.

ASOCIACION DE BOMBEROS VETERANOS DE LA HABANA

En cumplimiento de lo que disponen los estatutos de esta Asociación tengo el honor de citar a todos sus asociados, para la Junta que se ha de celebrar el día 29 de Junio actual a las dos de la tarde en el Cuartel de Bomberos Magoon, situado en la calle de Ignacio Agramonte (antes Zulueta) entre Neptuno y Virtudes con objeto de procederse a elegir la nueva Directiva de esta Asociación.

Lo que de orden del señor Presidente, por este medio, se da conocimiento a sus asociados.

Habana, 24 de Junio de 1930.

J. A. Cintra,
Secretario.

EN 32 HORAS CRUZO EL ATLANTICO.....

(Continuación de la PRIMERA)

na del aparato y discutir la salida de mañana. Kingsford-Smith dijo que el "Southern Cross" descendería en Roosevelt Field.

El relato del vuelo hecho por los aviadores es una historia de inconteables peligros. Pocas horas después que salieron de Dublín, el "Southern Cross" encontró mal tiempo y escasa visibilidad. Durante veinte de las veinticuatro horas de viaje, los aviadores volaron a ciegas en busca de las costas orientales de la América. Los instrumentos que llevaban a bordo con el fin de hacer el cálculo de distancias no dieron resultado satisfactorio y tuvieron que echar mano del compás para guiarse y más tarde, cuando éste comenzó a funcionar con irregularidad, apelaron a los mensajes de los buques y de las Estaciones terrestres. Gracias a la atención que prestaron los telegrafistas de los buques y de las estaciones de tierra pudieron conocer su posición en el espacio.

Este estado de cosas duró varias horas, dijeron los aviadores, durante las cuales lográbamos realizar progresos; pero los elementos se conjuraban contra ellos y a 500 millas de la costa de Terranova entraron en un banco de niebla que eliminó todo sentid ode la dirección. Finalmente divisaron tierra y a ella pusieron proa. Sabían que debía ser Terranova y comenzaron a buscar a Harbor Grace.

Los aviadores hallaron la costa a las 4:43 de la madrugada (hora de la Habana) según el capitán David W. Bone, comandante del trasatlántico Transylvania, quien dice que su buque estuvo en comunicación con el Southern Cross, recibiendo un mensaje a esa hora que decía: "Vemos tierra al fin".

Se iluminaron los reflectores en el aerodromo en las primeras horas, pero fueron las estaciones de Belle Isla y de Cabo Race las que guiaron a los pilotos hasta este aerodromo.

"Todo lo que deseamos por el momento es fumar", fueron las primeras palabras que se cruzaron con los funcionarios del aerodromo y un pequeño grupo de personas que se habían congregado para recibirles. El saludo de Van Dyke fué: "Tuvimos una noche terrible y estoy totalmente sordo". Los aviadores dijeron que el viaje no había sido monótono en ningún momento, sonriendo al mismo tiempo que decían que no faltaron emociones.

Se ha sabido que la estación de radio de Cabo Grace estuvo conversando con el aeroplano, que los funcionarios de este aerodromo invitaron a los aviadores a descender en ésta. Al principio se negaron, pero finalmente aceptaron la invitación.

Cuando el Southern Cross quedó en tierra solamente tenía cuatro galones de gasolina en los tanques.

Los tripulantes de la nave aérea dijeron que el constante ruido de los motores les había producido una sordera temporal y aunque se hallaban muy cansados para dar a conocer detalles del vuelo, Kingsford-Smith dijo que "únicamente por el maravilloso funcionamiento de radio pudieron aterrizar en ésta". Agregó que la noche había sido pésima.

"Volamos sobre este territorio casi toda la noche esperando la oportunidad de aterrizar. Hemos estado en el aire más de treinta y dos horas y experimentamos durante ellas las molestias y peligros de la niebla primero y las irregularidades del compás después. Esto ha sido la causa de la demora. Saldremos para Nueva York al amanecer de mañana después de abastecer los tanques del aeroplano con gasolina y esperamos llegar a esa ciudad sin escalas a menos de que el agotamiento del combustible a ello nos obligue. Después volaremos a San Francisco, completando el vuelo alrededor del mundo".

Las personas que recuerdan los accidentes de vuelos trasatlánticos anteriores, dicen que este se asemeja mucho al del contralmirante Richard E. Byrd, quien encontró buenas condiciones meteorológicas durante la primera parte del viaje y después halló una pesada niebla cuando se acercó a las costas de Europa. Se hace notar que el Southern Cross ha aterrizado hoy en el mismo lugar de donde los pilotos ingleses Grieve y Harry Hawker intentaron cruzar el Atlántico.

Las noticias del aterrizaje del Southern Cross se propagaron rápidamente por todo el mundo y durante el día se recibieron numerosos telegramas de felicitación. El contralmirante Byrd fué uno de los primeros en enviar su felicitación.

nio 25. (AP.)—El capitán Charles Kingsford-Smith anunció esta noche que piensa despegar en dirección al aerodromo de Roosevelt, Nueva York, a las cinco de la madrugada del jueves, hora local (dos y media de la madrugada en la Habana.) Poco después de la media noche el intrépido aviador estaba supervisando la operación de llenar los tanques de gasolina del «Southern Cross".

Pronosticados vientos favorables para el jueves. Kingsford-Smith piensa hacer el vuelo a Nueva York en doce o catorce horas, es decir, que el aparato aterrizará en Roosevelt Field entre dos y media y cuatro y media de la tarde.

COMPAÑIA DEL PACIFICO
(The Pacific Steam Navigation Company)

VAPORES CORREOS INGLESES
El magnífico trasatlántico de 25.500 toneladas de desplazamiento
"ORBITA"
Saldrá de la Habana el día 29 DE JUNIO, admitiendo pasajeros de todas las clases para VIGO, LA CORUNA y SANTANDER, LA ROCHELLE-PALLICE, PLYMOUTH y LIVERPOOL.
Estabilidad, Confort, Rapidez y Seguridad
TERCERA SUPERIOR, fumador, salón de conversación y de música, magnífico comedor, opción al pasajero de escoger su camarote, marcándose en el billete de pasaje.
SERVICIO DE VAPORES A
España, Francia, Inglaterra, Perú, Chile, Argentina, Uruguay, Brasil, Colombia, Venezuela, Guatemala, Costa Rica, Nicaragua Salvador, Honduras, Ecuador, Bermudas, New York.
PROXIMAS SALIDAS

A Europa
Vigo, Coruña, Santander, La Pallice, La Rochelle, Liverpool
Vapor Orbita, 29 Junio
" Oroya 16 Julio
" Orcoma 30 Julio
" Orduña, 3 Septbre.
" Orbita 1 Octubre

A Centro y Sur de América
Vapor Essequibo 16 Julio
" Orduña, 20 Julio
" Ebro 13 Agosto
" Orbita 17 Agosto
" Oroya 31 Agosto

NEW YORK, IDA Y VUELTA $130.
Con derecho a retornar diariamente por tren "Havana Special"
VIA KEY WEST
Vapores "ESSEQUIBO", 1o. de Julio. "EBRO" 29 de Julio.
Para informes generales, reservaciones, fletes, etc.
AGENTES GENERALES:
DUSSAQ Co. Ltd.
PALACIO DEL CENTRO ASTURIANO
Teléfonos: A-6540 y A-7218.—Habana.

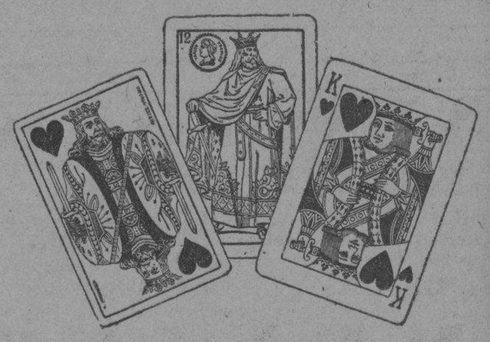

VIUDA E HIJOS DE HERACLIO FOURNIER, VITORIA, ESPAÑA.
Inventores de los naipes de una sola hoja. Las mejores barajas para "Poker", "Bridge" y tresillo. ¡Tresillistas exigan esta marca!
Adquiera el naipe histórico ibero americano editado para las Exposiciones de Sevilla y Barcelona.
HERMANOS FERREIRO Y Ca.
Representantes exclusivos para Cuba. Venta y depósito:
MURALLA 98
E-1132 alt. 15, 18.

ASOCIACION DE CATOLICAS CUBANAS

E. P. D.

SOR MARIA TERRES

Hija de la Caridad. Superiora del Sanatorio "La Milagrosa", de las Católicas Cubanas

HA FALLECIDO

Después de recibir los auxilios espirituales

Y dispuesto su entierro para las cuatro de la tarde de hoy, la Directiva y Cuerpo Facultativo de la casa avisan por este medio a las asociadas y demás amistades, rogándoles se sirvan acompañar su cadáver desde la Calzada y Santa Teresa (Cerro) hasta el Cementerio de Colón, favor que agradecerán eternamente.

Habana, 26 de Junio de 1930.

ALICIA P. DE MENDOZA, Presidenta. — GUILLERMINA PORTELA, Vice-Presidenta. — DR. PRESNO, Dtor. Facultativo.

AVISO

VAPOR FRANCES "KENTUCKY" del PRIMERO DE MAYO DE 1930, del HAVRE

Se avisa por este medio a los señores: consignatarios de las mercancías embarcadas en el vapor y viaje del título, en el Havre, Amberes y Burdeos, que se ha formado el expediente correspondiente, habiéndose fijado en el mismo como proporción para el pago de la avería gruesa un VEINTE POR CIENTO del valor de las mercancías según factura de embarque y gastos de flete correspondiente; por lo que se servirán los señores: Consignatarios de dichas mercancías concurrir a esta oficina, calle de O'RELLY No. 9, para hacer el depósito del expresado 20 % debiendo presentar una copia de la factura comercial.

Este vapor llegará a la Habana sobre los primeros días de Julio próximo.

Habana 23 de Junio de 1930.

COMPAGNIE GENERAL TRANSATLANTIQUE
ERNEST GAYE
Agente General a La Habana

M.E.C.D. 2016

VAPORES CORREOS de la Compañía Trasatlántica Española

SERVICIOS REGULARES DE PASAJE, CARGA Y CORRESPONDENCIA
LINEA RAPIDA PARA NEW YORK Y NORTE DE ESPAÑA
Próximas salidas (cada 26 días)

Para VERACRUZ (48 horas de viaje)		Para NEW YORK, VIGO, CORUÑA, GIJON, SANTANDER y BILBAO.	
ALFONSO XIII,	9 de Julio	ALFONSO XIII,	16 de Julio
CRISTOBAL COLON,	4 de Agosto	CRISTOBAL COLON,	11 de Agosto
ALFONSO XIII,	30 de Agosto	ALFONSO XIII,	6 de Septiembre
CRISTOBAL COLON,	25 Septbre.	CRISTOBAL COLON,	2 de Octubre
ALFONSO XIII,	21 de Octubre.	ALFONSO XIII,	28 de Octubre

LINEA PARA NEW YORK, CADIZ Y BARCELONA
Próximas salidas

M. DE COMILLAS,	8 de Julio	JUAN S. ELCANO,	24 Septiembre
MAGALLANES	3 de Agosto	MANUEL ARNUS,	20 de Octubre
MANUEL CALVO	18 de Agosto	MANUEL CALVO,	4 Noviembre
BUENOS AIRES,	27 de Agosto	M. DE COMILLAS,	15 Noviembre
ANTONIO LOPEZ,	13 de Septbre.	MAGALLANES,	11 Diciembre.

Magníficas cámaras. Amplios comedores y camarotes para pasajeros de tercera clase. Excelentes comidas con vinos.

Para más informes, dirigirse a:

MANUEL OTADUY
AGENTE GENERAL

Palacio Lonja. Telfs. A-6588 y A-7900. Apartado 707. Habana.

Línea Holandesa Americana

El conocido vapor correo holandés

"LEERDAM"
(De 17.000 Toneladas)

Saldrá fijamente el día 12 de Julio para VIGO, CORUÑA, SANTANDER, BOULOGNE-SUR-MER y ROTTERDAM.

PROXIMAS SALIDAS PARA:

Vigo, Coruña, Santander, Boulogne-sur-Mer y Rotterdam		Veracruz y Tampico	
LEERDAM,	12 de Julio	MAASDAM,	12 de Julio
MAASDAM,	9 de Agosto	SPAARNDAM,	9 de Agosto
Spaarndam	6 Septiembre	LEERDAM,	30 de Agosto
Leerdam	27 „	EDAM	20 Septiembre

Grandes comodidades para familias. Camarotes de tercera de 2, 4 y 6 literas. Comida a la española servida por camareros españoles.

Para más informes dirigirse a:

R. DUSSAQ, S. EN C.

Oficios 24 y 26. Telfs. A-5639 y M-6278.

A EUROPA Vía Cunard

DE NEW YORK
EN MENOS DE 6 DIAS POR LOS FAMOSOS VAPORES

"BERENGARIA" (52.226 Toneladas) "AQUITANIA" (45.647 Toneladas)

"MAURETANIA" (30.704 Toneladas)

Y OTROS VAPORES MUY CONOCIDOS.
Para más informes, reservaciones, boletos, etc.

MANN LITTLE CO.
AGENTES GENERALES
Prado Núm. 110. Telfs. A-3549, A-7405

a NEW YORK

En nuestros populares vapores directos

Magnifico servicio—toda clase de comodidades—atentos camareros que casi todos hablan español. Frecuente salida de vapores. (Véase nuestro cuadro de fechas, más abajo).

Desde $85 VIAJE SENCILLO *Desde* $130 VIAJE REDONDO
De acuerdo con el camarote que se escoja

a MEXICO

Vapores directos de la Habana a Progreso y Veracruz (Véase nuestro cuadro de fechas, más abajo).

TARIFAS MINIMAS DESDE LA HABANA HASTA

	PROGRESO	VERACRUZ	CIUDAD de MEXICO
Viaje sencillo	$ 76.00	$ 71.00	$ 81.35
Viaje redondo	145.00	135.00	150.00

Tarifas ligeramente más altas en los camarotes superiores

Fechas fijadas para la salida de Vapores:

Vapor	Salida de la Habana	Llegada a New York
Siboney	Jun. 24	Jun. 27
Orizaba	Jun. 28	Jul. 1
S. Juan	Jun. 28	Jul. 2
Siboney	Jul. 1	Jul. 4
S. Jacinto	Jul. 5	Jul. 8
Siboney	Jul. 8	Jul. 11
Havana	Jul. 12	Jul. 15

Vapor	Salida de la Habana	Llegada Progreso	Llegada Veracruz
S. Jacinto	Jun. 24	Jun. 26	Jun. 28
Havana	Jun. 30	Jul. 2	Jul. 3
Orizaba	Jul. 7	Jul. 9	Jul. 10
S. Jacinto	Jul. 15	Jul. 17	Jul. 19
Havana	Jul. 21	Jul. 23	Jul. 24
Orizaba	Jul. 28	Jul. 30	Jul. 31
S. Jacinto	Agos. 5	Agos. 7	Agos. 9

Para pedidos de boletos y reserva de los mismos, asi como también para toda clase de informes diríjanse a la

WARD LINE

Edificio del Centro Asturiano HAVANA, CUBA
Departamento de Pasajes. Teléfonos A-6154 y M-7776

Consultorio Electro - Dental del Doctor
CARLOS R. MARTINEZ
O'REILLY No. 5 (Bajos). TELEFONO A-9758.
CONSULTAS DE 8 A. M. a 8 P. M.
Anestesia conductiva para extracciones. Puentes removibles sin verse el oro.

LLOYD NORTE ALEMAN

Salidas mensuales de la Habana a España, Francia, Alemania
— comodidad—servicio—economía —
Julio 14. Agosto 10. Sept. 12.

NEW YORK...EUROPA por ..EXPRESO LLOYD..

VAPORES: *BREMEN, EUROPA y COLUMBUS*

SALIDAS:
Junio 28. Julio 5. Junio 24.
Julio 17. Julio 24. Julio 16.

"CUARTETO LLOYD"
VAPORES: BERLIN—STUTTGART—DRESDEN—KARLSRUHE
SALIDAS: CADA DOS O TRES DIAS
—LUJO—RAPIDEZ—
PIDANOS INFORMES

A. C. FABRICIUS Y CIA. S. EN C.

OFICINA PASAJE CAMARA OBISPO 28 A-3455 — HABANA — OFICINA PASAJE TERCERA AMARGURA 1 M-8066

COMPAGNIE GENERALE TRASATLANTIQUE

VAPORES CORREOS FRANCESES

Bajo Contrato Postal con el Gobierno Francés
TODOS LOS VAPORES DE ESTA COMPAÑIA ATRACAN A LOS MUELLES E SAN FRANCISCO O MACHINA PARA EFECTUAR EL EMBARQUE Y DESEMBARQUE DE PASAJEROS, EQUIPAJES Y MERCANCIAS

Próximas Salidas

Para VERACRUZ:
Vapor correo francés "MEXIQUE", saldrá el 27 de Julio.
„ „ „ "ESPAGNE", saldrá el 27 de Julio.
„ „ „ "MEXIQUE", saldrá el 3 de Septiembre.
„ „ „ "ESPAGNE", saldrá el 3 de Octubre.

Para CORUÑA, GIJON, SANTANDER, PLYMOUTH y EL HAVRE.
Vapor correo francés "MEXIQUE" saldrá el 7 de Julio a las 12 del día.
NOTA:—El equipaje de bodega y camarote se recibirá en el muelle de San Francisco o Machina (en donde estará atracado el vapor) solamente el día 5 de Julio de 8 a 10 de la mañana y de 1 a 4 de la tarde. El equipaje de mano y bultos pequeños los podrán llevar los señores pasajeros al momento del embarque el día 7 de Julio de 8 a 10 de la mañana.
Vapor correo francés "ESPAGNE", saldrá el 8 de Agosto.

Para CORUÑA, SANTANDER, PLYMOUTH y EL HAVRE.
Vapor correo francés "MEXIQUE", saldrá el 15 de Septiembre.
„ „ „ "ESPAGNE" saldrá el 15 de Octubre.

IMPORTANTE
SESIONES DE CINEMATOGRAFO DIARIAS EN LOS VAPORES DE ESTA COMPAÑIA SEGUN CONTRATO CON LA CASA PATHE.
Buena comida a la española. — Camareros y cocineros españoles.

Línea de Canarias

Para SANTA CRUZ DE LA PALMA, SANTA CRUZ DE TENERIFE, LAS PALMAS DE GRAN CANARIA y EL HAVRE.
Vapor correo francés "DE LA SALLE, saldrá el 11 de Julio.
Pasaje de Tercera a Canarias .... $ 70.00
Ida y vuelta en Tercera Clase 125.00
El billete de vuelta sin limitación de vapor ni fecha. Al regreso se puede tomar en Canarias, dentro del año, cualquier vapor de servicio regular de esta Compañía entre Canarias y la Habana, que efectúan la travesía cada mes, salvo caso de fuerza mayor.
Se admiten pasajeros de cámara y tercera clase para todos los puertos de su itinerario. Estos vapores NO ACEPTAN CARGA.

Línea de NEW-YORK AL HAVRE, PLYMOUTH Y BURDEOS
En esta Agencia se expiden pasajes para esta línea por los lujosos y rápidas trasatlánticos franceses "ILE DE FRANCE", "PARIS", "FRANCE", "ROCHAMBEAU", "DE GRASE", etc.
Para más informes dirigirse a:

ERNEST GAYE
HABANA.
O'Reilly Núm. 9. Apartado 1090. Teléfono A-1476.

EMPRESA NAVIERA DE CUBA S. A.

APARTADO NUMERO 1641.
Dirección Telegráfica:
EMPRENAVE
Claves en uso:
A. B. C. 4a. y 5a. Edición.
Western Union.
SAN PEDRO NUM. 6.—HABANA
Walkins and Apendix.

TELEFONOS:
A-6236 Pasajes y Fletes. A-3966 Almacén.
A3-5315 Información General. M-3896 Primer Espigón de Paula.
A-4730 Departamento de Tráfico. A-5634 Tercer Espigón de Paula.

VAPORES EN SERVICIO
Presidente Machado, Santiago de Cuba, Gibara, Habana, Baracoa, Las Villas, Guantánamo, Julián Alonso, Antolín del Collado, La Fe, Caibarién, Rápido, Cienfuegos, Manzanillo, Joaquín Godoy, Eusebio Coterillo.

PUERTOS DE ESCALA
COSTA NORTE
Caibarién, Nuevitas, Puerto Tarafa, Manatí (Victoria de las Tunas), Puerto Padre, Chaparra, (Holguín, Velasco y Bocas), Vita, Banes, Mayarí, Antilla, Preston, Sagua de Tánamo, (Cayo Mambí), Baracoa, Guantánamo y Santiago de Cuba.

COSTA SUR
Cienfuegos, Casilda, Tunas de Zaza, Santa Cruz del Sur, Manopla, Guayabal, Manzanillo, Campechuela, Media Luna, Niquero, Ensenada de Mora y Santiago de Cuba.

COSTA NORTE DE VUELTA ABAJO
Bahía Honda, Río Blanco, Berracos, Puerto Esperanza, Santa Lucía (Minas de Matahambre), Río del Medio, Arroyos de Mantua y La Fe.

PUERTO RICO
San Juan, Ponce, Mayagüez y Aguadilla.

REPUBLICA DOMINICANA
Santo Domingo, San Pedro de Macorís y Puerto Plata

HAITI
Aux-Cayes y Port au Prince.

JAMAICA
Kingston.

SANATORIO "DOCTOR PEREZ VENTO"

Enfermedades nerviosas y mentales. Para señoras exclusivamente.
CALLE BARRETO NUM. 62, GUANABACOA.

INGLES

CON DISCO FONOGRAFICO MUESTRA GRATIS

Método nuevo. Garantizamos por escrito que Ud. hablará, leerá y escribirá correctamente el inglés en poquito tiempo. 20 años de éxito. Pida informes hoy.

INSTITUTO UNIVERSAL (P56) 1265 LEXINGTON AVE. NEW YORK
Sírvanse enviarme sin obligación ninguna, muestra gratis y completos informes:
Nombre ... ... Dirección ... ...

DE INTERES GENERAL

ISLA DE PINOS MARMOLES

Para el clima de Cuba, mármol cubano.
Gris Veteado y Negro. Vendemos tapas para bóvedas, con argollas, como sigue:

Tapas de 0.04 . . . $ 37.00
" " 0.06 . . . " 45.00
" " 0.08 . . . " 56.00
" " 0.10 . . . " 67.00
con inscripción,
a . . . . $ 6.00
Panteones, listos para enterrar, desde $160.00. Marmolería Nacional. Infanta y Pedroso.
Teléfono A-3720
1070 Alt. 9, 10, 11, 16, 17, 18, etc.

SEMILLAS de Hortaliza

Disponemos de las mejores semillas de Hortaliza para germinar y producir para la próxima estación que principia en el mes de Agosto. Para contratos anticipados ofrecemos a los cosecheros los mejores precios en semillas de Cebollino de Canarias, Col Tambor, Berengena New York, y Florida High Bush, Tomate Marglobe Special y New Stone, Pimiento California Wonder y Rubby King, Coliflor Bola de Nieve, Habas Lima Potato, Habichuelas, Quimbombó largo, Pepinos, Lechuga Repollo, Rabanitos, Calabaza Italiana, etc., Escribanos diciéndonos las variedades y cantidad que pueda necesitar de cada clase.

Jardín El Clavel
ARMAND, y Hermano.
General Lee y Coronel M. Martínez. MARIANAO.
UH E1180 30d. 26 Jn.

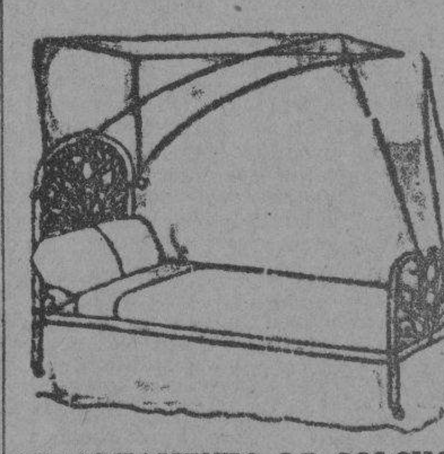

DEPARTAMENTO DE COLCHONETAS, COLCHONES, COJINES
Nuestro Departamento de colchones, colchonetas, alfombras, mosquiteros, cojines, etc., etc., presenta el surtido más completo de estos artículos.
Colchones y colchonetas, en todos los tamaños y calidades, desde $1.80, cojines de seda desde $4.00, cestos de mimbre desde $4.00.
Mosquiteros para cama de una persona desde $2.00.
Mosquiteros con su aparato, a $6.50.
Colchones y colchonetas para niños en todas las calidades y precios. Mosquiteros desde $1.50.
También hemos recibido cojines de piel, en formas y colores variados, muy de moda para adorno y para automóviles, gabinetes y oficinas.
Edredones de seda en colores enteros y floreados.
Todos estos artículos pueden verse en el mismo departamento de colchones, colchonetas, etc.
EL ENCANTO
E-958 indf. Mayo

DINERO

DESDE EL 1 AL 5 0|0
CON GARANTIA DE JOYAS.
"LA PERLA"
ANIMAS 84, casi esq. a GALIANO
I 266-267 18—18 Julio

PROFESIONALES

ABOGADOS Y NOTARIOS

DR. MANUEL ARANDA MUÑOZ
Abogado
Asuntos hipotecarios, herencias, toda clase de asuntos civiles. Mercaderes número 9. Departamento 3. Teléfono M-6173.
E2054 Indf. 1 Sept.

ERNESTO ANGULO Y BILLINI
Abogado y Notario.
ARTURO MERLO
Procurador Público.
Obispo No. 16. Telf. A-3891
Divorcios, Administración de Bienes, Alzadas y asuntos de jurisdicción voluntaria. Precios módicos.
E1190 15d-13 Jn.

DR. MANUEL GARCIA AVILA
MEDICO DEL CENTRO GALLEGO e HIJAS DE GALICIA
Enfermedades de las Vías Digestivas
Consultas: Martes, Jueves y Sábados, de 2 a 3 p. m.
Virtudes 128 B Telf. U-5807.
.... 16 junio 15

PROFESIONALES

DR. PEDRO PABLO LLAGUNO
ABOGADO Y NOTARIO
Matrimonios notariales en la casa. Adiciones de nombres. Subsanaciones de errores. Declaratorias de herederos. DIVORCIOS, etc. Seriedad y absoluta reserva. Facilidades de pago. Amistad número 156, altos, café Marte y Belona. Teléfono A-7893.
E—1142 30d-Vnc. Jn 16

DR. FELIPE RIVERO Y ALONSO
Abogado y Notario
Abogado Consultor y Notario de la Asociación de Detallistas de la Habana. Notario de los Centros Asturiano "Balear" y "Cafés"
ESTUDIO DE ABOGADO DE LOS DOCTORES
Felipe Rivero y Alonso; Manuel F. de Cinca; Ricardo Elizalde e Hidalgo Gato; Angel Radillo y Gancedo; Eduardo Bolívar Herrero.
Procurador: Urbano E. Gómez Cádiz. Chacón 25, bajos Edificio de la Asociación de Detallistas de la Habana. Teléfonos M-1472 y A-8142. Cable: Rizenca.
E2015 Indf. 1 Sept.

JOSE R. ROS
Abogado
ISMAEL PEREZ MARTINEZ
Procurador
Cobros de hipotecas, divorcio, suspensiones de pagos, desahucios, y todas clases de reclamaciones civiles y mercantiles. Reina 59. Altos. 3 a 5 p. m.
E 1165 30 d. Vence 21 junio.

DOCTORES EN MEDICINA Y CIRUGIA

DR. R. MANUEL GALAINENA
Consultas de 2 a 4 en Genios número 15. Teléfono M-2689. Domicilio particular en I número 15 entre 9 y 11. Vedado. Teléfono F1054.
E1327—30d-9 Jn.

EUSEBIO HERNANDEZ
Profesor de la Universidad. Partos y enfermedades de señoras. Diario de 1 a 5 p. m. Jovellar 30, entre Espada y Hospital. Teléfono U-3923.
10078 5—4 Abril.

DR. RICARDO ALBALADEJO
Especialista en vías urinarias. Tratamiento especial para la blenorragia; impotencia y reumatismo. Electricidad médica y Rayos X. Prado 62, esquina a Colón. Consultas de 8 a 12 a. m. y de 1 a 6 p. m. Telf. A-3334. A-3344.
E.601 Indf. 20 Nov.

DOCTOR ADOLFO REYES
Estómago e intestinos exclusivamente. Consultas de 9 a 11 a. m. en su casa. Lamparilla 74, altos. Telf. M-9120. Tratamientos especiales a horas convencionales.
5450 16 febrero 16.

Policlínica Habana
Suárez 32. Telf. M-6235.
DR. GUILLERMO LEON
Director Facultativo
Medicina y Cirugía general. Especialidad en enfermedades venéreas. Consultas de 1 a 5 de la tarde y de 8 a 9 de la noche. Consultas especiales: 2 pesos. Reconocimientos $2.00. Enfermedades de señoras y niños. Garganta, nariz y oídos (OJOS). Enfermedades nerviosas; estómago; corazón y pulmones; vías urinarias; enfermedades de la piel; blenorragia y sífilis; inyecciones intravenosas para el asma; reumatismo; tuberculosis; obesidad; partos; emorroides; diabetis y enfermedades mentales, etc. Análisis en general. Rayos X; masajes y corrientes eléctricas. Los tratamientos y sus pagos, a plazos. Telf. M-6232.
E2036 Indf. 1 Sept.

DR. PEDRO MONTALVO
MEDICINA GENERAL, especialmente enfermedades del estómago, intestinos y del pecho. Oficina en Belascoaín núm. 79, de 2a 4. U-5050. Avisos en el F-1972.
E1980 Indf. 6 Dic.

DR. GUILLERMO LOPEZ ROVIROSA
Enfermedades de las Glándulas Internas; Nutrición, Nerviosas y Mentales. Debilidad sexual; pérdidas; impotencias. Niños anormales, atrasados, raquíticos. Bocios. Afecciones de la piel y de la sangre. Rayos Ultravioletas (Luz; Alpina); caídas del cabello calvicie; raquitismo; anemias, etc. Diatermia; extirpación de verrugas, etc. Calle 23 esquina a 22, Vedado, de 5 a 7 p. m. Domingos, de 4 a 6. Consultas por correspondencia, $5.00 Giro postal. Telf. F-6433.
E2033 Indf. 1 Sept.

DR. MANUEL VIAMONTE
Catedrático Auxiliar de Radiología y Fisioterapia de la Universidad
RADIOLOGO DE LA QUINTA 'COVADONGA'
Concordia 64-A, esquina a Lealtad. Teléfoni A-6698. De 9 a 10 a. m. y de 1 a 5 p. m. Rayis X; Radium; Radioterapia Profunda; Luz Ultravioleta y Electricidad Médica.
E2041 Indf. 10 Sept.

DR. CARLOS M. LAMAR
Especialista en Vías Digestivas
Curación de la úlcera de estómago y duodeno. Dispepsias, hiperclorhidria. COLITIS y enteritis. Tratamiento de las afecciones del hígado y vesícula biliar. Consultas diarias de 1 a 4. Virtudes 130, altos. Telf. U-1809.
E-1106 30 d. Vn Jn 6.

DR. MANUEL LOPEZ PRADES
MEDICO CIRUJANO
De las facultades de Madrid y la Habana. Con 39 años de práctica profesional. Enfermedades de la sangre; pecho; señoras y niños. Partos, tratamiento especial curativo de las afecciones genitales de la mujer. Consultas diarias de 1 a 4. Gratis: martes, viernes y sábado. San Miguel 125 (bajos). Teléfono U-5370.
E3080 Indf. 28 Dic.

Dr. Alfonso E. Milla Solsona
CURA RAPIDA DEL FLUJO
Especialista en enfermedades de señoras. Servicio de enfermeras. Electricidad Médica. Tratamientos especiales; enfermedades Utero (matriz). Ovarios y Trompas. Consultas diarias de tres a cinco. Pobres: Miércoles y viernes. San Rafael 102 Teléfono U-1690.

DRES. J. MONS GONZALEZ y H. FERRER PUIG
ENFERMEDADES VENEREAS VIAS URINARIAS, SIFILIS
Tratamiento especial de la blenorragia. Consultas: Martes, jueves y sábados de 5 a 7 p. m.
Campanario 37, (bajos). Telf. M-2521
15d. Vence 15 abril.

DR. MANUEL GALIGARCIA
EXCLUSIVAMENTE ENFERMEDADES NERVIOSAS Y MENTALES
Especialista de la Asociación Canaria, Médico de Visita de los Servicios de Nerviosos y Presuntos Enajenados del Hospital Calixto García. Ayudante de la Facultad de Medicina. Consultas diarias: de 3 a 5. J número 211, bajos, entre 21 y 23, Vedado. Teléfono F-2775.
Sanatorio para tratamientos:
FINCA KOKOITO, Los Pinos
TELEFONO I-5221.
1213 Indf. 1 Jn.

PROFESIONALES

DR. GONZALO AROSTEGUI
Médico de la Casa de Beneficencia y Maternidad. Especialista en las Enfermedades de los niños, Médicas y quirúrgicas. Consultas de 12 a 2. Calle 11 entre K y L. Vedado. Telf. F-4233.

DR. IGNACIO CALVO
PROCTOLOGO
Cirugía especial del recto. Tratamiento médico de las hemorroides. Rectoscopia; sigmodoscopia. E (Baños). númeri 46. Telf. F-4146. De 2 a 5.

DR. J. A. HERNANDEZ IBAÑEZ
CIRUJANO UROLOGO DE LA ASOCIACION DE DEPENDIENTES
ENFERMEDADES VENEREAS; VIAS URINARIAS; ENDOSCOPIA Y CIRUGIA DE LAS VIAS URINARIAS
Consultas: Neptuno número 78, esquina a Manrique. De 11 a. m. a 1 p. m. y de 4 a 6 p. m. Telf. A-5469. Habana.
E2067 Indf. 1 Sept.

DR. LUIS HERNANDEZ HERNANDEZ
Médico del servicio de Vías Urinarias de la Asociación de Dependiente. Auxiliar del Dr. Hernández Ibáñez. Enfermedades Venéreas y de las Vías Urinarias; Uretroscopia; Cistoscopia y Cateterismo de los Ureteres. Consulta: Animas y Amistad, de 5 a 7 p. m. Telf. M-1808. Domicilio: Neptuno 283. Telf. U-1906. 30d. Mayo 1ro.

DR. A. MARTH ARANGO
ESPECIALISTA EN ENFERMEDADES VENEREAS Y DE LAS VIAS URINARIAS
Consulta: de 11 a 1 y de 5 a 7
Lealtad 161, casi esquina a Reina
Teléfono M-7703.

DR. H. FERNANDEZ AGUIRRE
MEDICO CIRUJANO
Especialista de los Hospitales de París. Enfermedades de los pulmones; tuberculosis en general. Perseverancia número 7. Teléfono M-1181 y M-1451.
E2043 Indf. 1 Sept.

Dr. Francisco Javier de Velasco
Afecciones del corazón. Pulmones, estómago e intestinos. Consultas: los días laborables de 12 a 2. Horas especiales, previo aviso. Salud 34. Telf. A-5418. E2040 Indf. 1 Sept.

DR. RODRIGUEZ CUELLAR
Especialista: Pulmones, corazón. Sistema nervioso. Tratamientos por suerovacunas, inyecciones Calcio y Oro intravenoso. Fisioterapia, Planes para Circulación, Sangre, Riñones, Estómago, Sexuales. 700 enfermos tratados con éxito por Reflejoterapia del Trigémino (técnica propia por suerofulguración, sin quemar. Parálisis, Reumatismo, Impotencia, Enfermedades Crónicas). Consulta: $5.00. Reconocimiento $10.00 (incluyendo examen Rayos X-Flouroscopia). Virtudes 130, de 2 a 4 p. m. Teléfono U-8033.
E2025 Indf. 1 Sept.

DR. RAMON ASCANIO SUAREZ
Sub-Director y Cirujano del Hospital Calixto García. Cirugía y enfermedades de señoras. Consultas de 3 a 6. Perseverancia núm. 34. Telf. A-1975 y FO-1729.

DR. F. H. BUSQUET
ELECTRO-RADIOLOGO
Rayos X; Ultravioletas; Radium y Tratamientos eléctricos. En su Gabinete y a domicilio. Lealtad número 71. Teléfono A-4474. De 9 a 12 a. m. y de 2 a 5 p. m.
E2037 Indf. 1 Sept.

DR. CELIO R. LENDIAN
Consultas todos los días hábiles, de 3 a 6 p. m. Medicina interna, especialmente del corazón y de los pulmones. Partos y enfermedades de niños. Calle 4 esquina a 11, número 15, Vedado. Teléfono F-3869.
E2057 Indf. 1 Sept.

DR. J. LYON
De la Facultad de París. Especialidad en la curación radical de las hemorroides sin operación. Consultas de 1 a 3 p. m. diarias. Consulado 19 (altos), entre Prado y Genios.
E2052 Indf. 1 Sep.

DR. MARIO DEHOGUES
MEDICINA GENERAL
ENFERMEDADES DEL CORAZON VIAS BILIARES
Pobres: consultas gratis. Tratamiento según convenio.
Tratamiento eficaz de la Angina de Pecho; Hipertensión Arterial Disnea (falta de aire); Agitación; Palpitaciones, etc. Consultas diarias: de 4 a 6 p. m. Consultas especiales: de 10 a 11 p. m., previo aviso.
Gabinete: San Lázaro 316 Telf. U-2569. Habana. — Domicilio: Calle 8a. No. 55. Telf. I-2534. Víbora.

Corporación Clínica
LUZ 24. TELEFONO A-8515, ENTRE COMPOSTELA Y HABANA
Médicos cirujanos y ESPECIALISTAS. Vías urinarias, debilidad sexual, flujo. Blenorragia y demás enfermedades. Tatuajes, berrugas, manchas, se quitan. ALMORRANAS curadas sin OPERACION. Análisis Rayos X y electricidad médica. Consultas $2.00. De 4 a 8.

JUANA PUIG
Comadrona
Especialidad en partos y reconocimientos, consultas gratis diarias de 8 a 11 y de 1 a 8. San José 126-G, entre Marqués González y Oquendo. Teléfono U-4543.
E1178 15d. 11 Jn.

DR. MARIO LUIS GARCIA
Médico de la A. de Dependientes
ESPECIALISTA EN ENFERMEDADES DEL PECHO
Tuberculosis, Asma, Bronquitis, Estómago, Hígado e Intestino.
San Lázaro 390, casi esquina a Espada. Teléfono U-6428. Consultas de 1 a 3.
1095-E indf. 6 Mayo.

DR. GONZALO PEDROSO
CIRUJANO DEL HOSPITAL MUNICIPAL DE EMERGENCIAS
Especialidad en vías urinarias y enfermedades venéreas. Cistoscopia y cateterismo de los uréteres. Cirugía de vías urinarias. Consultas de 10 a 12 y de 3 a 5 p. m. En la calle de Avenida de la República No. 254.
E1317 Ind. 1 Junio

DR. FELIX PAGES
JEFE DE LA SALA DE CIRUGIA DE LA QUINTA DE DEPENDIENTES
Cirugía en General
ESPECIALMENTE CIRUGIA ABDOMINAL; ESTOMAGO; INTESTINOS; HIGADO Y APARATO GENITAL DE SEÑORAS
Consultas: Lunes, miércoles y viernes de 3 a 5. Domicilio: D núm. 200, entre 21 y 23. Vedado. Telf F-4483.
E2039 Indf. 1 Sept

DR. GOMEZ DE ROSAS
Cirujano Director de la Policlínica Nacional. Enfermedades de señoras, estómago, vías biliares y cirugía general. Consultas de 3 a 5. Cerro 551. Teléfono A-2560.
E2044 Indf. 1 Sept.

PROFESIONALES

Dr. Alberto S. de Bustamante
Profesor de Obstetricia por oposición. Especialidad: Partos y enfermedades de señoras. Consultas: los lunes y viernes de 1 a 3. Clínica Bustamante y Núñez. Teléfono F-3057. Domicilio 15 entre J y K. Vedado. Telf. F-1362.

CLINICA BUSTAMANTE
J y 13, Vedado. Cirugía general y especial: Partos; Rayos X y Laboratorio. Teléfono F-1184.
E2031 Indf. 1 Sept.

DR. CUERVO BARRENA
Especialista en enfermedades del aparato circulatorio. Enfermedades del corazón y de los riñones; arterio-esclerosis; hijertensión arterial; angina de pecho, nefritis o mal de bright, etc.
Escobar 33, de 3 a 5.
Entre Animas y Lagunas. Teléfono: A-0482 E2890 Id. 1 Dic.

DR. PEDRO A. BOSCH
Medicina y Cirugía, con preferencia partos y enfermedades de niños, del pecho y sangre. Consultas: de 2 a 4 Aguiar 11. Teléfono A-6488.
E2061 Indf. 1 Sept.

DR. J. B. RUIZ
Catedrático de la Universidad. De los Hospitales de Filadelfia. New York, Calixto García y Sanatoria "La Benéfica". Especialista en vías urinarias y enfermedades venéreas. Exámenes Uretroscópicos y Cistoscópicos. Consultas de 1 a 3. San Lázaro 221. Teléfono U-6351.
E2128 Indf. 1 Sept.

DOCTOR FLORES
EZCEMAS, ALMORRANAS
Ezcemas, por antiguas que sean, se garantiza su curación por un procedimiento especial. Tratamiento por el TRIGEMINO. Inyecciones INTRAVENOSAS para reumatismo; raquitismo; Linfangitis; Dispepsias y Blenorragia. Neurastenia, por el procedimiento del Dr. Monín. Electricidad Médica para parálisis y nerviosismo, estrechez uretral y sífilis; curación garantizada. Almorranas, son curadas sin operación ni dolor, pudiendo el enfermo continuar sus trabajos diarios. Análisis orina: 2 y 3 pesos, completo. Impotencia. Curaciones por contrato. Análisis: Sangre; Esputos; Heces Fecales; Verruvas, curadas por electricidad. Consultas diarias de 10 a 12 mañana; de 1 a 5 tarde(y 7 a 9 noche. Zanja 116, entre Oquendo y Soledad. Telf. U-7836.

DR. JOSE J. CHALONS
Médico Cirujano
DIRECTOR DE LA CASA DE SALUD "LA PURISIMA CONCEPCION"
JEFE DE CLINICA DEL HOSPITAL "LAS ANIMAS"
Enfermedades infecciosas; sifilíticas y venéreas, Rayo 2, altos, esquina a San Rafael. Consultas de 3 a 5. Telf. M-2655.
E2042 Indf. 1 Sept.

DOCTORES C. E. FINLAY y F. M. FERNANDEZ
Profesores titular y auxiliar de Oftalmología de la Universidad de la Habana. Presidente Zayas (O'Reilly) 49 Teléfono A-7155. Consultas de 10 a 12 y de 2 a 5, o por convenio previo.
E2068 Indf. 1 Sept.

Dr. Rubén de Velasco y Castellanos
Enfermedades de los niños. Vías urinarias. Consultas los días laborables de 1 a 3. Horas especiales, previo aviso. Salud No. 34, Habana. Telf. A-5418.
E2144 Indf. 6. Sept.

ANALISIS DE ORINA
Completo, dos pesos. Prado 62, esquina a Colón. Laboratorio Clínico Químico del Dr. Ricardo Albaladejo. Telf. A-3346. E2602 Indf. 20 Nov.

DR. PABLO RONQUILLO
Vías urinarias, Piel y Sífilis. Ginorrea; Reumatismo blenorrágico; Impotencia; Neurastenia Genital; Riñón, Vejiga; Próstata; Electricidad Médica. Reconocimientis pagos. Consultas diarias de 1 a 3 y 7 a 8 p. m. San Rafael número 102. Telf. U-1680.
E2026 Indf. 1 Sept.

DR. HENANDO SEGUI
Garganta, Nariz y Oídos.
Prado 38. De 12 a 3.
E2069 Indf. 1 Sept.

POLICLINICA INTERNACIONAL
Director Dr. DAVID CABARROCAS. Lealtad Núm. 143, entre Salud y Dragones. De 10 a. m. a 7 p. m. Sábados y días festivos de 10 a 12. Tel. A-0344.
GRATIS
Primer día. Para entrar más pronto, turnos de $0.50; $1.00 a $2.00 Visitas $1.00, Análisis o planchas para llevar $1.00 y $2.00. Curas $0.50. Análisis: Rayos X, Medicina gratis. No pague sociedad, pague sólo cuando esté enfermo. CTA. H n|o

DR. HERNANDEZ CARTAYA
EXCLUSIVAMENTE ENFERMEDADES DEL PECHO
Dignóstico precoz y tratamientos, modernis de la tuberculosis. Tratamiento eficaz del asma. San Nicolás número 75, bajos, 11 a 1 y de 4 a 5.
10186 5 mar 4 abril

DR. ABELARDO LABRADOR
Consultas gratis para pobres, de 8 a 12 de la mañana. Pagas de 3 a 5 p. m. Angeles 8, entre Reina y Estrella. Teléfonos A-0801 y U-2256. Especialidad en enfermedades de señoras; flujos crónicos; metritis; etc. Partos; venéreo y sifilis; riñones; diabetis; reumatismo crónico; emblanquecimiento. Tratamientos especiales por inyecciones Neosalvarsán, etc. Se hacen radiografías a precios módicos. Blenorragias; enfermedades del corazón.
E2019 Indf. 1 Sept.

DR. VICTOR MANUEL CARDENAL
Neurastenia, agotamiento nervioso histerismo, insomnio, parálisis, epilepsia, reumatismo, asma, impotencia, demencia, etc. Curación rápida. Consulta: $5.00, de 4 a 6.
PERSEVERANCIA 50 M-8352. HABANA
905 Id. 17 A.

Dr. Manuel González Alvarez
CIRUJANO DE LA ASOCIACION DE DEPENDIENTES
Cirugía en General
Consultas todos los días de 4 a 6 de la tarde. Campanario 59, entre Neptuno y Concordia. Teléfono A-...2. Residencia particular: Calle K, núm. 15, entre 17 y 19, Vedado. Telf. F-2441.
E2059 Indf. 1 Sept

DR. J. M. VERDUGO
DE LA FACULTAD Y HOSPITALES AMERICANOS Y PARIS
Estómago e intestinos
Tratamiento eficaz de la úlcera estomacal y duodenal, y de la colitis en cualquiera de sus períodos. Hígado y afecciones de la nutrición. Consultas: de 1 a 3. Horas especiales, previo aviso. Prado 60 (bajos). Telf. A-4425.
E2035 Indf. 1 Sept.

OCULISTAS

Dr. Jorge L. Dehogues
OCULISTA
ELECCION DE LENTES
Consultas y operaciones de 11 a 12 y de 3.30 a 5.
Horas especiales previa citación
AGUILA 94 TELF. A-3940.
E2105 V-11 En.

DR. ALIPIO C. PORTOCARRERO
Especialista en enfermedades de los Ojos
Garganta; Nariz y Oídos. Consultas de 8 a 11 a. m. Teléfono A-8627. Lealtad 69, altos. E2055 Indf. 1 Sept.

DR. HORACIO FERRER
ESPECIALISTA DE LAS ENFERMEDADES DE LOS OJOS
Consultas de 2 a 6 de la tarde. Consultas por la mañana a horas previamente concedidas. Ave. Wilson y L Vedado. Teléfono F-4831.
E2051 Indf. 1 Sept.

M.E.C.D. 2016

PROFESIONALES

DR. JOSE ALFONSO
Especialista del Centro Asturiano. Oculista nariz, garganta y oídos. Consultas: de 1 a 4 Telf. M-2330. Monte núm. 386.
E2048 Indf. 1 Sept.

CIRUJANOS DENTISTAS

Dr. Armando Roig y Palenzuela
MEDICO CIRUJANO DENTISTA
Consultas de 2 a 6.
Miércoles y sábado de 9 a 12 a. m. y 7 a 9 p. m. (Previo aviso).
Plácido 49, altos. Habana.
Teléfonos M-8002. I-6905.

DR. J. HERNANDEZ CALZADILLA
Cirujano Dentista
Especialista en extracciones sin dolor ni peligro en niños y señoras en estado, con anestesia local o gas. Cura completa de dientes flojos y piorrea alveolar. Puentes y planchas de todas clases, modernas, sin encías. Trabajos de ortodoncia. Arreglo puentes, planchas partidas, faltas de dientes, dejándolas nuevas. Consultas diarias hasta las diez de la noche. Reina 76. bajos. Telf. A7537.
E2066 Indf. 1 Sept

DR. GUERRERO DELANGEL
DENTISTA MEXICANO
Técnica especial para extraciones. Facilidades en el pago. Horas de consultas: de 8 a.m. a 8 p.m. A los empleados del comercio, horas especiales para la noche. Trocadero 68-B, bajos, frente al café "El Día". Telf. M-6395.
E2062 Indf. 1 Sept

DR. VALDES MOLINA
CIRUJANO DENTISTA
Avenida de Italia No. 9 altos, entre Lagunas y Trocadero. Telf. A-8583. Dentaduras de 15 a 30 pesos. Trabajos se garantizan. Consultas de 8 a.m. a 7 p. m. Los domingos, hasta las 12 m.
E1885 Indf. 1 Ag

GIROS Y LETRAS

J. BALCELLS Y Cía.
S en C.
San Ignacio No. 33
Hacen pagos por el cable y giran letras sobre New York, Londres, París y sobre todas las capitales de España, Islas Baleares y Canarias. Agentes de la Compañía Inglesa de Seguros contra incendios "The Royal". Administración de Bienes.
E1742 Indf. 1 Ag.

N. GELATS Y COMPAÑIA
106 Aguiar 108, esquina a Amargura. Hace pagos por el cable. Facilita cartas de crédito y giran pago por cable, giran letras a corta y larga vista sobre todas las capitales o ciudades importantes de los Estados Unidos, México y Europa, así como sobre todos los pueblos de España, Londres, París, Hamburgo, Madrid y Barcelona.

CAJAS RESERVADAS
Las tenemos en nuestra bóveda, construidas con todos los adelantos modernos y la salquilamos para guardar valores de los interesados. En esta oficina daremos todos los detalles que se deseen.
N. GELATS Y COMPAÑIA
BANQUEROS

ALQUILERES

A-1. Habana.

SAN LAZARO 69, ALTOS. SALA, RECIBIDOR, cinco cuartos; comedor al fondo; buen cuarto de baño y cuarto y servicio de criados, $90. La llave, en la bodega. Informes: Teléfono I-2154.
A1 22247 19—27 Jn.

SE ALQUILA: OBRAPIA 65, PRIMER piso, derecha. Sala; saleta; cinco habitaciones con baño intercalado; cocina y servicios de criados. Informan: en la misma. Telf. A-3314.
A1 22317 19—26 Jn.

HOSPITAL 60, ENTRE SAN RAfael y San José, alquilo planta baja: sala, saleta, 3 habitaciones, baño y cocina. Ferretería Belascoaín esquina San Rafael. U-5215.
A1 22301 19—29 Jn.

ALQUILO: SAN RAFAEL 153, ESquina Hospital, pisos modernos, bajos y altos: sala, saleta, 3 habitaciones, baño moderno, cocina gas. Ferretería Belascoaín esquina San Rafael. U-5215.
A1 22301 19—29 Jn.

VIVA CON ECONOMIA Y CONFORT
Casas fresquísimas con dos; tres; cuatro habitaciones; sala; comedor; baño lujoso; cocina y demás servicios; dos elevadores funcionando día y noche; Morro y Genios; Edificio Gómez.
A1 22708 22 jul 2

ALQUILO ALTO MODERNO; DESagüe 71 esquina Franco; sala; saleta; tres cuartos; comedor; baño; cocina; baratísimos; agua abundante; tres cuadras Belascoaín; llave, Franco A esquina Desagüe.
A1 22738 22 jun 27

SE ALQUILA UNA CASA EN ANImas y Espada; de construcción moderna; con todo el confort; precio, $40; la llave en San Lázaro y Espada; bar Nicanor; informan en el café Martí; Delgado.
A1 22711 22 jn 30

CRISTO No. 2
Juntos o separadamente se alquilan los pisos alto y bajo de esta casa con comodidades uno y otro para corta familia; las llaves e informes en San Pedro número 6. A-9619.
A1 22784 22 jun 30

ALQUILO CASA MODERNA CHIca en $34.00, Neptuno 230 D. 2o. entre Oquendo y Soledad. La llave e informes en Neptuno 217, mueblería.
A1 22957 23-26 junio

SE ALQUILA EN SANTIAGO Y JEsús Peregrino; casa antigua con nueve habitaciones, propia para alquilar. Informa Luis González U-1157.
A1 22992 23-29 junio

SE ALQUILAN LOS ALTOS DE SAN Rafael 159, 163 entre Lucena y Marqués González, con sala, comedor, tres o cuatro cuartos, baño y servicios. La llave en la bodega. Informes Obispo 16, altos.
A1 22854 23-30 junio

ALQUILO MUY COMODOS Y BAratos altos: Belascoaín 95, Chávez 6 (Edificio Recarey. Son tan frescos como si estuvieran en la Loma del Mazo. Vista hace fe.
A1 23265 25—1 Julio

OFICIOS Nº 88-B
Se alquila el segundo piso compuesto de sala; ocho habitaciones; cocina de gas y frente a la Alameda de Paula. Informan: en los bajos, almacén de Manuel Muñoz y Co. Teléfono A-1474.
A1 23241 25—10 Julio

SE ALQUILA: CORRALES 2-E, PRImer piso, derecha, casa compuesta de sala; saleta; comedor; cinco grandes habitaciones; cocina; baño intercalado y servicio sanitario. La llave e informes: en los grandes almacenes "El Número 15" Monte 15, frente a Prado. Precio de situación.
A1 23270 25—3 Julio.

SE ALQUILA MODERNO Y BONITO bajo Consulado 30, sala, saleta, cuatro cuartos, comedor, baño, cuarto y servicio criados, muy fresco y barato. Llave número 18. Informan Refugio 9 altos.
A1 22922 23-26 junio

SE ALQUILAN LOS MODERNOS ALtos de Trocadero 111 entre Galiano y San Nicolás con sala, comedor, cuatro cuartos, baño intercalado, baño para criados. Informarán Malecón 330, teléfono U-5611, la llave en el 113.
A1 22919 23-26 junio

ALQUILO EN PILA No. 2 ENTRE Monte y Omoa, altos muy baratos. Véalos. Pregunte por Majín.
A1 22956 23-26 junio

AVDA. DE MENOCAL Y FINLAY
Se alquila en la azotea casita dos cuartos, comedor, cocina y calentador de gas. Informes Tel. U-6977.
A1 22963 23-28 junio

SE ALQUILAN LOS ALTOS DE PRAdo y Colon No. 62. Informes teléfono F-2670.
A1 23045 23-28 junio

SE ALQUILA EN ESTRELLA 235, altos, entre Infanta y Ayesterán, compuesta de sala, saleta, tres habitaciones, baño y cocina de gas. Informa Luis González U-1157.
A1 22988 23-29 junio

SE ALQUILA INFANTA 43B, BAJOS, compuestos de sala, saleta, tres habitaciones, baño intercalado y cocina de gas. Informa Luis González, teléfono U-1157.
A1 22989 23-29 junio

SE ALQUILA EN VIRTUDES 160 ALtos entre Oquendo y Soledad, compuesta de sala, saleta, tres habitaciones, baño y cocina de gas; informa Luis González, U-1157.
A1 22994 23-29 junio

MANRIQUE 22. PARA PERSONAS de gusto, se alquila principal y segundo piso. Ventilado, decorado, recien pintado. Sala, saleta, tres habitaciones, lujoso baño, comedor.— Informan: bajos.
A1 22985 23-27 junio

ALQUILO HERMOSA CASA EN FACtoría y Puerta Cerrada, frente a la Terminal. Sala; dos cuartos; comedor; con luz; $25.
A1 2305 24—30 Jn.

ALQUILO: DESAGUE NUM. 1. REcibidor; cuatro habitaciones; comedor; servicios sanitarios; un cuarto alto. Marco Díaz 25 y D. Vedado. Teléfono F-1917.
A1 23079 24—30 Jn.

ALQUILO: VIVES 194, ALTOS, A una cuadra de Belascoaín. Sala; comedor; tres cuartos y cuarto de baño. Precio: $35. La llave, en los bajos. Informes: Cuba 100. A-2596.
A1 23108 24—1 Julio.

PRADO NUM. 16, BAJOS, SE ALquila, con sala; tres habitaciones; comedor y demás servicios. Precio rebajado. Informan: F-5765. La llave, en el número 18, bajos.
A1 23101 24—29 Jn.

SE ALQUILAN LOS ALTOS DE Obispo número 32, propios para comisionista, con un salón de 7 metros de frente por 4 de ancho, teniendo dos balcones hacia Obispo y dos ventanas al fondo; tres amplias habitaciones, cocina y demás servicios sanitarios. M. Collia y Fuente.
A1 22799 23—26 Jn.

SE ALQUILA EL ALTO DE PEÑA Pobre 7-A, entre Habana y Aguiar, con sala, comedor, tres cuartos y baño, cuarto y servicios de criados. La llave en el bajo. Informes Obispo 16, altos.
A1 22856 23-30 junio

SE ALQUILAN LOS AMPLIOS BAjos de Malecón 4, al lado del Unión Club, con entrada por San Lázaro, propios para Club o familia larga. La llave en el alto por San Lázaro. Informes Obispo 16 altos.
A1 22857 23-30 junio

SE ALQUILA CUARTO PISO, PROpo para familia de gusto, con lujoso baño. Vista directa al Prado. Precio razonazle. Consulado 7 casi esquina a Prado. Hay elevador día y noche.
A1 22859 23-30 junio

ALQUILO PRIMER PISO
EN MODERNO EDIFICIO: VIRTUdes y Gervasio, compuesto de sala; comedor; tres habitaciones; baño intercalado; cocina gas; servicio criados a la brisa. Informes: en la bodega.
A1 23148 24—4 Julio

ALQUILO MODERNA CASA EN Arbol Seco núm. 65, bajos, entre Santo Tomás y Benjumeda, compuesta de sala, saleta, tres habitaciones, baño completo, comedor y cocina de gas. Más informes: a los teléfonos U-1478 y U-5089. Precio: $35.
A1 23124 24—1 Julio.

SE ALQUILAN LOS MAGNIFICOS altos de Lagunas 68, entre Belascoaín y Gervasio, propios para familia numerosa, compuestos de sala y recibidor muy grandes; seis hermosas habitaciones; baño moderno completo; cocina y servicio de criados, con entrada independiente para el servicio. Puede verse a todas horas. La llave, en los bajos, al fondo. Precio, $75. Informa, Luis M. Santeiro. Teléfono I-5285.
A1 23169 24—1 Julio.

A 28, 40 Y 45 PESOS ALQUILO pisos altos, modernos, muy frescos, Figuras número 37 entre Monte y Tenerife, sala, dos y cuatro habitaciones, cuarto baño completo, lujoso intercalado, calentador, cocina gas, comedor y servicios de criados. Nunca falta agua. Llaves, bodega, Figuras y Tenerife. Informan, A-1320 y F-5163.
A1 23189 24 jun 26

ALQUILO ALTOS DEL CAFE LA Fama; Monte 197 esquina a Antón Recio; sala; dos cuartos y azotea y servicios; con frente Monte; en $20; informa, señor Nieto; café.
A1 23145 24 jun 27

SE ALQUILAN LOS BAJOS DE SUArez número 108; constan de sala; saleta; tres habitaciones; cuarto de baño y cocina; alquiler, $38; la llave e informes en la misma.
A1 23198 24 jun 26

SE ALQUILAN LOS ESPLENDIDOS altos de Zulueta 36 D; propios para familia; sociedad o casa de huéspedes; informan, Prado 111; altos; teléfono A-1544.
A1 23179 24 jun 28

SE ALQUILA EL FRESCO ALTO DE Zanja 108, esquina a Oquendo, con sala; comedor; tres cuartos, terraza y servicios. La llave en la carnicería. Informes: Obispo 16, altos
A1 23088 24—30 Jn.

SE ALQUILA LA CASA: SAN LAZAro número 118, entre Aguila y Crespo, compuesta de sala; saleta y dos hermosas habitaciones; cocina y demás servicios de criados. Informan: en la misma. Teléfono U-6298.
A1 23076 24—27 Jn.

ALQUILO: PRIMERO Y BAJOS; Aguiar 47; próximo oficinas; sala; recibidor; comedor; cinco habitaciones; lavabos; doble servicio. Bajos: sala; comedor; tres habitaciones; informan: Aguiar 47; bajis.
A1 23215 24 jun 26

SE ALQUILA EN $20 LA CASITA DE Estrella entre Franco y Oquendo; sala y cuarto muy grande; cocina y baño; informan en los altos.
A1 23212 24 jun 27

ALTOS DE ESQUINA, $55
Modernos; muy frescos y ventilados; tres habitaciones; terraza; sala; comedor; buen baño intercalado; hall; cocina de gas; no falta el agua; tiene bomba automática; Ensanche de la Habana; Montoro y Lugareño; informes, F-6180.
A1 23211 24 jun 30

SE ALQUILA LA CASA, CONSULADO 91 y 83, entre Animas y Trocadero. Es de altos y bajos. Los bajos, propios para almacén de tabacos o alguna otra industria que necesite gran local; su área es de 30x30, teniendo en el centro el patio, que está cubierto con lucernario. Los altos, con departamentos corridos, a los cuatro vientos. La llave, en Prado 90, por Animas. Para informes: Sr. Manteca, Cuba 76 y 78.
A1 189 18—3 Julio

SAN RAFAEL 142, ALQUILO SEgundo piso: sala, comedor, dos cuartos, baño, etc. Muy barato. Informan: F-5226.
A1 182 18—26 Jn.

ALQUILO: BELASCOAIN 32, ALtos, entre San Miguel y San Rafael, espléndido piso moderno, con muchas comodidades y muy fresco. Ferretería, Belascoaín 71, esquina San Rafael, U-5215.
A1 217 16—26 Jn.

ALTOS CENTRICOS, ELEGANTES, esquina de Virtudes y San Nicolás. Propio para profesional o familia de gusto. Cinco cuartos, dos baños, y mucho confort. Garage para dos máquinas, por San Nicolás. Informes: Telf. F-4963.
A1 215 16—26 Jn.

SAN LAZARO 98, ALTOS INTERIOres, sala, dos cuartos, cocina gas. servicios. Informan M-2863 y F-2124. Llaves en los altos.
A1 22967 23-3 julio

INDUSTRIA No. 2, B
A precio de situación se alquilan los pisos alto y bajo de esta casa con comodidades para regular familia; la llaves en la bodega de la esquina de Genios. Informes, San Pedro número 6. A-9619.
A1 22783 22 jun 30

SE ALQUILA HERMOSO PISO: TEjadillo 68, casi esquina a Villegas, con sala; saleta; tres habitaciones; servicio completo y de criados y todo lo concerniente a un piso moderno. Punto céntrico, a un paso de los Parques y paseos, teatros y tranvías. Informes: de 1 a 3, en la misma; resto del día, en Cuba y Cuarteles (bodega) Lorenzo Díaz.
A1 22281 19—27 Jn.

ALQUILO BAJOS DEL CALLEJON de Espada 4, entre Chacón y Cuarteles, con sala; comedor; tres habitaciones. Llave e informes: en los altos.
A1 22831 23—26 Jn.

NEPTUNO 354, ENTRE BASARRAte y Mazón, alquilo altos modernos para corta familia. Sala; antesala; dos cuartos; comedor; baño intercalado. Informa: su dueña, en la misma, de 3 a 6.
A1 22835 23—28 Jn.

EN 45 PESOS SE ALQUILA UN ALto y un bajo con sala; comedor; dos habitaciones y baño en San Rafael 41; en la bodega está la llave; más informes, F-3040.
A1 22790 22 jun 28

EN 100 PESOS SE ALQUILA EL alto de Malecón 12; con sala; comedor; seis cuartos; baño completo y cuarto y servicio de criados; la llave en la misma; informan, F-3040.
A1 22789 22 jun 28

AVDA. DE MENOCAL Y FINLAY
Se alquila primer piso nueva construcción, tres cuartos con balcón a la calle, comedor, cocina y calentador de gas, baño modernísimo, cuarto y servicio de criados. Informes teléfono U-6977 y en los bajos todo el día.
A1 22964 23-28 junio

ALQUILO, EN $40, CASA CON SAla, comedor, tres habitaciones, baño intercalado y garage. Muy fresca. A. Ramírez 21. Otra en $45, con sala, comedor, 4 habitaciones, baño intercalado, habitación y servicio de criados independiente. A. Ramírez 31. A una cuadra Tejas.
A1 22941 23—28 Jn.

SE ALQUILA JOVELLAR 53, A UNA cuadra San Lázaro, casas modernas, baño intercalado, balcón a la calle, ventiladas, a $37.
A1 22960 23-26 junio

MONTE 397; UNA CUADRA MERCAdo; casa cuatro habitaciones, sala, cocina, patio, portal, $45. Al lado habitaciones, departamentos, $10, $12 y $15 con tres piezas y cocina.
A1 22900 23-28 junio

ALTOS MODERNOS FRESCOS
Alquilo San José 126 y medio, con sala, saleta, comedor, pantry, cocina; seis cuartos; baño intercalado espléndido y servicio criados. Agua abundante. Lado brisa. Véala entre Oquendo y Soledad. Informes: Malecón 40. Tel. M-8007.
A1 23027 23128 junio

SE ALQUILA MODERNO PISO ALTO en Salud 152 entre Oquendo y Marqués González, con recibidor, sala, tres cuartos, comedor, lujoso baño y cocina de gas. La llave en los bajos. Informes Obispo 16, altos.
A1 22858 23-30 junio

VIRTUDES 123, SE ALQUILAN ALtos. Sala; comedor; cuatro cuartos; baño; etc. La llave en los bajos e informes en Lamparilla 9.

CONCORDIA 20, SE ALQUILA BAjos. Sala; antesala; comedor; cinco cuartos; baño; cocina; cuartos y servicios de servidumbre. La llave, en los altos e informes en Lamparilla 9.

J NUMERO 29, SE ALQUILA, ENTRE 17 y 15, Vedado. Sala; comedor; cocina; tres cuartos; baño y cuarto y servicios de criada. La llave al lado e informes: en Lamparilla 9.
A1 22924 23—1 Julio.

CERCA DEL PARQUE Y DE LA ESTación Central. Someruelos 51. Sala; saleta; 4 cuartos; baño completo moderno; cuarto en la azotea, propio para estudiante. Barata. I-5361
A1 22846 23—27 Jn.

SALA, AMPLIA Y MUY VENTILAda, se alquila en Neptuno 48, entre Amistad y Aguila, altos de La Elegante. Propia para oficina, comisionista o profesional.
A1 4733C 23—26 Jn.

SE ALQUILA UN FRESCO Y HERmoso primer piso en Damas número 18 casi esquina Luz. Compuesto de sala, recibidor, cinco amplias habitaciones, baño intercalado con agua fría y caliente, comedor, cocina de gas, cuarto de criados con todos sus servicios, precio de situacion. Informan en Damas número 18, bajos, también teléfono M-3039.
A1 22984 23-1 julio

SE ALQUILA $40.00 VIRTUDES 177 G, altos y Virtudes 177 altos, entre Oquendo y Soledad ambas, sala, recibidor, cuatro habitaciones, comedor, baño intercalado, servicio para criado, cocina. Informes mueblería La Moda, Galiano y Neptuno A-4454
A1 22982 23-28 junio

MARINA 54; PRIMER PISO ALTO; casa nueva; frente al parque Maceo. Sala, recibidor, comedor, tres habitaciones, lujoso baño intercalado, cuarto criado con baño, cocina, galería persianas, únicamente familia moralidad. Llaves en la bodega de la esquina, Marina y Vapor. Precio e informes teléfono A-6318, en O'Reilly 19.
A1 22980 23-27 junio

REVILLAGIGEDO 155, ALTO DEL frente, dos habitaciones, sala, comedor, cocina y servicios, escalera independiente, balcon calle, llave en los bajos.
A1 23006 23-27 junio

SE ALQUILA EL PRIMER PISO ALto de la casa calle de Estrella número 45, compuesta de sala; comedor; dos cuartos; baño; cocina y servicios. Informan: Mario Santovenia, Reina 63. Las llaves en los bajos.
A1 22940 23—26 Jn.

SE ALQUILAN LOS TAN ESPLENdidos como ventilados altos de Suarez número 76, muy cerca de la Escuela Normal y de la Estación Terminal. No se repara en precio.
A1 22436 20—28 Jn.

CARLOS III 16-D, ALTOS
Sala; saleta; cuatro habitaciones; baño intercalado; cocina de gas; servicio de criados. Precio: $65. Informan: F-2134.
A1 22411 20—26 Jn.

ALQUILO: SAN LAZARO 147, EL tercer piso de la casa moderna: sala; saleta; 4 cuartos; baño intercalado; comedor al fondo; cocina; calentador; baño; servicios criados. Informan: M-8513.
A1 22806 13—30 Jn.

SAN PEDRO No. 24-26
Se alquila el hermoso piso alto izquierda de esta moderna casa con comodidades para familia; oficinas; consulta; etc. Tiene cuatro habitaciones en la azotea y agua abundante para ambos pisos; las llaves en el bar del bajo; informes, doctor Arturo A. Vázquez; San Pedro número 6. A-9619.
A1 22785 22 jun 30

SAN NICOLAS 90; BAJOS; SE ALquila en 40 pesos con sala; comedor; tres cuartos y baño; la llave en la bodega; F-3040.
A1 22786 22 jun 28

SE ALQUILAN LOS BAJOS DE CONcordia 65 casi esquina a Perseverancia la llave en el 48; informan en Aguila 145.
A1 22692 21 jun 28

MALECON Nº 341
Lujosa, moderna, sala; comedor; cuatro cuartos; doble servicio y cuarto para criados. Preiio: $65. Teléfono F-2171 y A-9897.
A1 4721C 21—27 Jn.

MARQUES GONZALEZ 14, EDIFIcio moderno, alquilo primer piso: sala, recibidor, dos habitaciones grandes, comedor, baño moderno, cocina gas. Ferretería Belascoaín esquina San Rafael. U-5215.
A1 72 17—27 Jn.

SE ALQUILA
Nuevo edificio de Monte y Aguila, altos de la casa Strand, Apartamento número 1. Sala; comedor; una habitación; baño y cocina, en $40. Apartamento número 3. Sala; comedor; dos habitaciones; baño y cocina, en $50. Informan en los bajos, casa Strand.
A1 22512 20 jun 27

SE ALQUILA UN SEGUNDO PISO en San Lázaro 219 B. Sala, saleta, 4 cuartos comedor al fondo, espléndido baño, servicio de criados, acabado de pintar. Rebajado a 80 pesos. Informan, U-3556.
A1 22535 20 jun 30

NEPTUNO 210. SE ALQUILAN EStos modernos altos, con cuatro habitaciones; baño intercalado y sala; comedor; servicio y cuarto de criado, etc. La llave, en la misma. Informes: F-3454.
A1 100 17—2 Julio

ALQUILO: MALECON 73. SALA, COmedor, dos habitaciones, baño completo, cocina; cuarto criados, patio. Informan: Carmen 8. Teléfono A-2066.
A1 244 16—26 Jn.

EN $50 SE ALQUILAN LOS MODERnos y frescos altos de San José 124-D y 124-E, entre Lucena y Marqués González, compuestos de sala; comedor corrido; cuatro habitaciones; baño completo intercalado; con abundante agua por tener motor eléctrico para impulsarla; y cuarto y servicio para criados. Las llaves, en los bajos de la letra E. Informes: Consulado 126, altos. Sr. Francisco Torres.
A1 338 17—27 Jn.

EN $40 SE ALQUILAN LOS MODERnos altos de Benjumeda número 66, entre Marqués González y Oquendo acabados de pintar, compuestos de sala; comedor, 3 habitaciones, baño completo intercalado y calentador. Las llaves, en la bodega de la esquina de Oquendo. Informes: Consulado 126, altos. Sr. Francisco Torres
A1 337 17—27 Jn.

SOLEDAD 48
Altos, esquina de fraile. Sala; saleta, tres habitaciones; baño intercalado, cocina. Junto al colegio La Salle. Precio: $50. Informan: F-2134.
A1 22413 20—26 Jn.

SE ALQUILAN LOS BAJOS DE LA moderna casa Cárdenas número 1, casi esquina a Monte. Informan: Suárez 87. A-1888.
A1 22390 19—30 Jn.

ALQUILO MARQUES GONZALEZ 26 bajos, sala, recibidor, tres cuartos, baño moderno intercalado, comedor al fondo y demás servicios, llaves Bodega. Informes Tel. U-3763.
A1 14745 15—30 junio

ALQUILO: SAN LAZARO 316, $50. Moderna, cómoda. Informes: U-3315.
A1 22398 20—30 Jn.

ALQUILERES DE CASAS
JOSE DELAGE
Empedrado 30. A-4442.
4702 13 julio 13

SE ALQUILA LA HERMOSA PLANta alta, Monte 121, propia para casa comidas o fotografía. Informan: La Luisita, colchonería, Monte 121.
A1 14751 16—26 Jn.

NEPTUNO 234, ENTRE ESPADA Y San Francisco; moderno y fresco piso. Sala; saleta; tres cuartos; baño intercalado; comedor; cuarto y servicio de criado. Informan, A-1131.
A1 22487 20 jul 4

ALQUILO: SAN LAZARO 115, ALTOS. Sala; recibidor; comedor; cuatro habitaciones; cuarto de baño. Precio: $55. La llave, en los bajos. Informes: Cuba 100, A-2596.
A1 22274 19—26 Jn.

SE ALQUILAN LOS AMPLIOS Y ventilados altos de Virtudes 109. Sala; recibidor; comedor; cinco cuartos; baño completo; cocina de gas y cargón; servicio de criados independiente. Precio: $80. La llave en los bajos. Informes: Cuba 100. A-2596.
A1 22275 19—26 Jn.

SE ALQUILA LA MODERNA Y ESpléndida casa de Prado número 19, primer piso, en $125. Informan: en el A-2446.
A1 22278 19—26 Jn.

ALQUILO ALTOS: CHAVEZ 23, A media cuadra de Iglesia de Reina. Gran sala, saleta, tres cuartos, azotea al fondo, servicios completos. Llave, al fondo.
A1 22240 19—4 Julio

SE ALQUILA LA LUJOSA CASA DE Campanario 119, entre Salud y Dragones, compuesta de zaguán; sala; recibidor; comedor; cinco cuartos; con tres baños intercalados; gran patio; pantryé cocina; cuartos de riados, etc. Para verla, en la misma de 4 a 5 de la tarde. Para informes: Sr. Manteca. Cuba 76 y 78.
A1 334 17—2 Julio.

SE ALQUILAN LOS BAJOS DE CARdenas 5, a una cuadra del Parque de la Fraternidad, en 50 pesos. Llaves e informes: Zulueta 36-G. Teléfono A9266
A1 1338 16—26 Jn.

ALQUILAMOS EN LA CALLE PLAsencia a una cuadra de Infanta; modernos y frescos altos; sala; dos cuartos; baño intercalado completo; comedor; cocina y patio. Informan, U-1177.
A1 22297 19 jul 4

ALQUILO 35 PESOS; PLANTA BAja; Infanta 99 esquina Benjumeda; sala; comedor; dos cuartos; baño intercalado; cocina gas; calentador. Informan: bodega U-6677.
A1 22328 19 jun 27

SE ALQUILAN LOS TRES PISOS altos del fresco y moderno edificio Monserrate 5 frente a la Avenida de las Misiones, con 20 departamentos cada uno con baño completo; propio para casa de huéspedes; hotel; etc. Alquiler, $200. La llave en la misma. Informes, A-4358, M-6263.
A1 22680 21 jun 28

NEPTUNO 356, ESQ. A MAZON
Frente a la Universidan. Todos los tranvías y ómnibus a diez metros. Lujosa, moderna, baño intercalado; comedor al fondo; sala; tres cuartos; corredor; cocina; repostería; cuarto y servicio para criados. $60. $55. Telfs. F-2171 y A-9897.
A1 4719C 21—27 Jn.

SAN MIGUEL DE LOS BAñOS: SE alquila una casa amueblada. Tiene portal; sala; comedor; tres cuartos; baño intercalado; cocina; cuarto criado y garage. Informan: Vedado; teléfono F-4465, de 9 a 12 a. m.
22546 21 jun 28

ALQUILO, PROPIOS PARA FAMIlias o profesionales, bajos modernos, sala; comedor; tres cuartos; baño intercalado; cuarto; servicio criados; punto ideal. San Miguel y Mazón, cerca Universidad. U-7036.
A1 22574 21 jun 28

SAN LAZARO NUM. 299-A, BAJOS O altos. Sala; saleta; cuatro cuartos; comedor; buen baño; cuarto y servicio de criados. La llave, en el número 293. Precio: $80. Informes: M-6917.
A1 22577 21—26 Jn.

CALLE DE ALMENDARES NUMERO 73, casi esquina a Carlos Tercero. Segundo piso, moderno. Sala; comedor; tres cuartos; buen cuarto de baño intercalado; cocina y servicios. Informan: Telf. U-1564.
A1 331 19—29 Jn.

AMISTAD 6, ALTOS
Se alquila este piso con sala; saleta; comedor; cuatro cuartos y baño intercalado, en $65.

CRISTINA 28
Casa con sala; comedor; tres cuartos y servicios sanitarios, en $40.

INDIO 36 Y 38
Se alquilan los dos pisos altos y uno bajo, con sala; comedor y tres cuartos, en $30.

INFANTA 42-A
Inmediata a la calle Universidad, se alquila en $60 esta espaciosa casa.

MONTE 471
Hermoso, amplio y fresco piso alti, esquina de fraile, con gabinete propio para profesional, que puede alquilarse junta o separadamente de la vivienda. La llave, en Omoa 11.

ROMAY 36
Casa con sala; comedor y tres cuartos, en $35. La llave, en Omoa 11.

SAN JOAQUIN 14 Y 20
Se alquilan en $31 estas casas, con sala; tres cuartos y servicios.

SAN LAZARO 202 Y 204
Entre Galiano y San Nicolás, se alquila el amplio y ventilado piso alto de esta casa, que se compone de sala; saleta; recibidor; cuatro cuartos; baño; cuarto de criados y hermosa terraza que da al Malecón. Precio: 115 pesos.

VIVES 80
En $43 se alquila la planta baja con sala; comedor; cinco cuartos y servicios.

OBISPO 65
Se admiten proposiciones para el arrendamiento de esta amplia casa, ocupada antiguamente por la sastrería La Sociedad.

Para informes sobre las anteriores casas, dirigirse a J. BALCELLS y Ca., San Ignacio 33. Telf. A-2766.
A1 22587 21—29 Jn.

"N" Nº 222, CASI ESQUINA A SAN LAZARO
$40, último precio. Moderna, sala; comedor al fondo; baño completo intercalado; calentador; cocina de gas; dos cuartos y servicios para criados. Telf. F-2171 y A-9897.
A1 4720C 21—27 Jn.

ALQUILASE ESTUPENDO PRIMER piso, construcción moderna; sala; saleta; tres habitaciones; baño intercalado; comedor; cocina gas. Víctor Muñoz número 14. Precio: $40. Informan: A-7636. Cuba número 90.
A1 22590 21—28 Jn.

MAGNIFICA SITUACION, MUY REbajada, alquilo los espléndidos altos Malecón 20, con siete habitaciones, dos baños, sala, recibidor, comedor, dos cuartos, servicio de criados. Informan, F-4309.
A1 309 18 jun 26

PROPIA PARA CASA DE HUESPEdes o Sociedad, se alquilan los hermosos, frescos y bien situados altos de Consulado número 124, esquina a Animas, con espacioso salón de recibo; diez hermosas habitaciones con vista a las calles de Consulado y Animas, y espaciosos pasillos delante de las mismas; con escalera y pisos de mármol y cielo raso; y doce espaciosas habitaciones interiores, con sus servicios; baños; agua corriente en todas las habitaciones y motor eléctrico para elevar el agua. Informes: al lado, en los altos del número 126. Sr. Francisco Torres
A1 22438 20—30 Jn.

INDUSTRIA 64, ALTOS, SALA, SAleta; cinco grandes y ventilados cuartos. Precio: $55. Llave, café enfrente. Informes: Salud 34, A-5418.
A1 22426 20—5 Julio.

ALQUILO: MANRIQUE 189, ENTRE Peñalver y Condesa, bonito primer piso compuesto; sala; dos cuartos; baño intercalado; comedor y cocina. Precio: $35. Informan: en los bajos. Ebanistería El Siglo.
A1 22429 20—28 Jn.

VIRTUDES 144½, ALTOS
Recibidor; sala; seis cuartos; dos baños intercalados; gran galería; comedor al fondo; cocina de gas y carbón; cuarto y servicio de criados; lavadero de ropa. Precio: $120. Informan: F-2134.
A1 22414 20—26 Jn.

SE ALQUILA: CAMPANARIO 23, ALtos muy amplios, de sala, saleta, cuatro cuartos; cocina; terraza y dos baños; Telfs. F-2589, F-2583.
A1 22455 20 jun 26

CASAS A $22, EN LA HABANA, se alquilan: 2 cuartos, sala, saleta, etc., altos y bajos. Puerta Cerrada 83 al 93. M-2911.
A1 4724C 21 jun 30

SAN JOAQUIN 4 ENTRE UNIVERSIdad y Estévez; alquilo altos modernos y frescos; sala; saleta; decorados; baño intercalado; precio de situación; informan en el número 2; bajos.
A1 22667 21 jun 26

SE DESEA TOMAR EN ALQUILER una casa en el Vedado, que sea de una sola planta y que esté situada en lugar céntrico. Si es posible, en calle que tenga línea de tranvía, o en su defecto, bien próxima a ella. La casa deberá reunir estas condiciones indispensables: Que tenga cinco habitaciones para familia y dos gabinetes, o a falta de éstos, siete habitaciones, baños intercalados y garage para dos máquinas. Pueden dirigirse al doctor Barroso, hotel Roma, apartamento número 205, teléfono M-6944.
A12 Admt. 21 jun 30

SE ALQUILA REVILLAGIGEDO 22, segundo piso, sala, saleta, 3 cuartos, baño intercalado, comedor al fondo, cuarto servicio criados, 6 ventanas, casa muy fresca.
A1 22695 21 jun 26

A-2. Vedado y Príncipe.

VEDADO: ALQUILO HERMOSOS BAjos, B número 87, entre 9 y 11, en $90. Sala; comedor; cuatro cuartos; cuarto de criados; servicios. Cerca Colegio Lasalle. Llave, altos. Informes: Teléfono F-4283.
A2 178 18—26 Jn.

ALQUILO CASA CON PORTAL, SAla; dos habitaciones y servicios. Gana 25 pesos. Informan: "La Luna". Paseo y Calzada, Vedado.
A2 22306 19—29 Jn.

LINEA 73, VEDADO, ENTRE PAseo y Dos. Se alquila esta hermosa, fresca, cómoda y bien situada casa. Informan: en la misma, o el Sr. Colás, Línea 62.
A2 22282 19—26 Jn.

EN 20 PESOS SE ALQUILA LA CAsita de 16 y 13; con sala; comedor y tres cuartos; la llave al lado; el 113; F-3040.
A2 22787 22 jun 28

SE ALQUILAN LOS BAJOS 8 42, ESquina 15, acabada de pintar y el 44 de la misma calle, frente al Parque Menocal. Informes: en el 46. F-2396
A2 22839 23—29 Junio.

EN EL VEDADO: SE ALQUILAN los fresquísimos altos de la calle 17 esquina a C. Tienen sala, comedor, hall, cinco habitaciones y terraza por ambas calles. Precio de situación. Informan: en los bajos, Francisco Pla y Cía., y en Galiano 49.
A2 22983 23-3 julio

VIVA COMODO
En lo más fresco del Vedado se alquila una casita interior en la calle 23 y 18; informan en la misma y en el teléfono U-7910.
A2 23188 24 jun 27

SE ALQUILAN UNAS MODERNAS casas altas en la calle 25 249; la llave en la bodega; informan, M-5084.
A2 23206 24 jun 29

SE ALQUILA EN $50
Hermosos altos calle 14 No. 169 ent. 17 y 19; Vedado; terraza; 3 cuartos; baño intercalado, servicio de criados, lavadero y entrada independiente; informan al lado o Telf. A-4577.
A2 23176 24 jun 27

$40 PLAZA DEL MAINE $44
Por tranvía Línea y M. Pisitos independientes sala a la calle, tres habitaciones baño intercalado cuarto y baño criada, cocina gas y comedor al fondo ambos salida independiente. Gran edificio Maine Apartments, elegancia, ventilación, orden Familias escogidas exclusivamente M y 13 entre Calzada, Línea y Malecón. Frente al Parque y Gran Hotel Nacional. Esquinas, $50 y $55. Hay amueblados, garages y farmacia
A-2 5734 24 ab. 25 oct

SE ALQUILA UNA BONITA Y HERmosa casa en el Vedado, Avenida de Wilson número 129, con un buen portal; sala; comedor; cuatro hermosísimos cuartos; patio; cocina y demás servicios. Informan donde está la llave, en la calle 11 entre Línea y calle 11 número 8-A. Teléfono F-5121.
A2 22311 19—26 Jn.

C ENTRE 21 Y 23
Se alquilan altos con terraza; sala; comedor; cinco cuartos; corredor; baño y cocina; $60; informan, bodega de C y 21; Telfs. F-6252 y U-1710.
A2 13354 7—7 Julio

LINEA 108 ESQUINA A 6, VEDAdo. Esquina de fraile, se alquilan los altos, vestíbulo, recibidor, portal, sala, hall, comedor, cinco cuartos, tres baños de familia, cocina, pantry, tres cuartos de servicio con dos baños, garage y entrada independiente de servicio, teléfono A-1043, alquiler mensual, $150, la llave, Línea número 110.
A2 22749 22 jun 29

SE ALQUILA LA CASA CALLE 25 entre L y M, 6 habitaciones, 2 baños completos, garage con servicio y cuarto chofer. Renta $125.00. Informan U-2616.
A2 23019 23-30 junio

SE ALQUILA EN 21 Y 4, ALTOS con sala, comedor, dos grandes habitaciones, gran baño, cocina de gas. Todo moderno. Informes en los bajos. F-6095.
A2 23009 23-26 junio

CALLE 10 ENTRE 17 Y 19, VEDAdo. Alquilo casas, jardín, portal, sala, dos cuartos y tres cuartos y comedor; baño, cocina de gas. Llaves bodega esquina. M-2863 y F-2124.
A2 22966 23-3 julio

VEDADO: ALQUILO MODERNOS ALtos, 19 entre E y F 251. $60. Sala; comedor; cuatro cuartos; cuarto de criados; baños. Llave, altos. Informes: Teléfono M-4283.
A2 177 18—26 Jn.

23 Y PASEO: SE ALQUILAN LOS frescos y cómodos altos con siete habitaciones y dos para criados; garage y demás comodidades. Informan: en los bajos.
A2 63 17—30 Jn.

EDIFICIO TAVEL: 21 Y "C"
Se alquilan casas con sala; comedor; cocina y baño; con dos, tres y cuatro habitaciones. Otra con sala; cuarto; cocina y baño; F-6252 y U-1710.
A2 14296 12—12 Julio.

EN 40 PESOS SE ALQUILA EL BAjo de Lealtad 10; con sala; comedor; tres cuartos y servicios; la llave en los altos; F-3040.
A2 22788 22 jun 28

VEDADO: SE ALQUILA CASA DE una sola planta: Once esquina Dieciseis. Cinco grandes cuartos. Se informa en la misma. Telf. F-5364.
A2 22449 20—5 Julio.

SE ALQUILA
En lo mejor del Vedado, frente a parque, residencia de lujo, con 5 cuartos; cuatro servicios; biblioteca; roperos; garage. Tiene jardín de esquina; portal; terraza y cabina para varios criados. Informan: en 6 y 15, Casa Balaguer.
A2 22579 21—28 Jn.

EN LA CALLE 15 ESQUINA 2 SE alquila una magnífica casa compuesta de living-room; sala; comedor; terraza cubierta; 4 habitaciones con closet y baño intercalado; cocina; pantry; habitación y servicio de criados. La llave e informes en la planta baja.
A2 22678 21 jun 26

EN LA CALLE 15 ENTRE PASEO Y dos; se alquila una muy cómoda casa compuesta de jardín; portal; recibidor; sala; comedor; dos habitaciones con closet y baño intercalado; cocina; habitación y servicio de riados; informan en la planta baja de la esquina.
A2 22679 21 jun 26

SE ALQUILAN LOS BAJOS DE LA casa A número 20 A entre Línea y Once, compuestos de jardín, portal, sala; comedor; cuatro cuartos; hall; dos baños intercalados; recibidor; cocina; despensa; cuarto y servicio de criados; informan M-1510; llaves Línea número 65; bajos.
A2 22634 21 jun 28

VEDADO; F NUMERO 205; A Y B; primero y 2o. pisos; entre 21 y 23; preciosas casas con cuatro dormitorios y demás comodidades modernas; precios módicos; informan en la bodega y teléfono A-1051; pueden verse a todas horas.
A2 111 17 jun 27

35 PESOS; CALLE A ESQUINA 27, Vedado, 35 pesos, 4 habitaciones, baño, sala, comedor, los bajos con 3 habitaciones; sala, comedor; baño intercalado; portal; 35 pesos. Llaves en frente.
A2 22356 19 jun 26

VEDADO, CALLE 27 No. 269, ENTRE A y B. Se alquila casa moderna, muy cómoda y ventilada. Alquiler $70.00.
A2 22995 23-30 junio

21 ENTRE A Y B, SALA, COMEDOR, pantry, cocina, cinco habitaciones altas y una baja baño, lavabos, garage para dos máquinas y habitaciones para criados. Gran patio con árboles frutales. Precio de situación. Llave e informes: 23 número 314. Teléfono F-5037 A-2980.
A2 22975 23-3 julio

SE ALQUILA MODERNO PISO ALTO en lujoso edificio, para familia corta. Lujoso cuarto de baño. Lugar arstocrático del Vedado. H. No 184 entre 21 y 23, Vedado.
A2 22852 23-30 junio

CASA LUJOSA, DECORADA, BARAta, 4 número 193, entre 21 y 23. Terraza diez metros; sala; saleta y comedor corrido; 4 grandes cuartos. Gran baño; pantry; hall y demás servicios. Garage.
A2 22838 23—1 Julio.

SE ALQUILA, VEDADO: H 135, ENtre 15 y 13, dos pisos; sala; comedor; seis habitaciones. Informan: 15 y H 190.
A2 22569 21—30 Jn.

VEDADO; CALLE 9 ENTRE F Y G; se alquila espléndido chalet; altos y bajos; todo decorado; cuatro habitaciones; sala; comedor; jardín; gabinete; espléndido cuarto de baño y toilet; cuarto de criados y garage; informan, M-1845; F-5659.
A2 22648—9 21 jn 26

CALZADA ENTRE SEIS Y OCHO; Vedado; alquilo frescos altos; con todo confort; cuatro cuartos; dos baños; sala; comedor; servicio criados independiente; garage; informes, esquina bajos.
A2 22627 21 jun 26

ALQUILO: CALLE 23 NUMERO 12, entre J e I, hermosa casa con sala; saleta; tres habitaciones; baño intercalado en colores; closets; hall; comedor al fondo; cocina; cuarto de criados.
A2 A2 22573 21—27 Jn.

PASEO 271 ENTRE 27 Y 29; PRECIOsos altos; modernos; propios para dos familias; cinco dormitorios; dos magníficos baños y demás comodidades; garage; precio reajustado; $105. Informes en la misma. F-6310.
A2 22523 20 jun 27

VEDADO. 8 NUMERO 219 ENTRE 21 y 23; planta alta; terraza; sala; saleta corrida; cinco habitaciones; cocina gas; baño intercalado; servicios criados. Llave, en los bajos. $65. Informan: 22 número 24, letra C; esquina 19; Telf. F-4729. Con fiador.
A2 22490 20 jun 27

SE ALQUILA UNA CASA NUEVA EN Calzada y H, Vedado, con sala; saleta; tres cuartos; baño intercalado; cuarto y servicio de criados. Informes: A-1414 F-6146.
A2 22869 23—26 Jn.

SE ALQUILAN LOS COMODOS Y modernos altos de 6 entre 23 y 25 número 236. La llave, en la misma, de 2 a 6. Informes: F-4806.
A2 22892 23—29 Jn.

SE ALQUILA: CALLE A NUM. 262, altos, entre 27 y 29, Informan: 2 número 8, entre 9 y 11. Telf. F-1173.
A2 22931 23—28 Jn.

BAÑOS NO. 46 ENTRE 19 Y 21, ACEra de la brisa, altos Renacimiento Español, Sala, recibidor, 4 cuartos con closets, baño de lujo con calentador de gas, hall, comedor, pantri, cocina, cuarto y servicio de criado, salida independiente para criados. Se alquila con o sin garage. Hay garages para más máquinas. Informan F-4040.
A2 23027 23-30 Jn.

ALQUILO MODERNOS ALTOS, 23 esquina F, Vedado, con recibidor, comedor, sala, 4 habitaciones, baño, Toilet, cuarto servicio criados, pantry y cocina.
A2 23043 23-26 jun

CALLE 27 NUMERO 378, ALTOS, ENtre 2 y 4; sala; recibidor; cinco cuartos; dos baños intercalados; calentador; saleta; cocina; servicio de criados. Llave, bajos. Informes: Habana 186, altos. Tel. M-1541 y F-1795.
A2 22887 23-28 junio

EDIFICIO CASTRO: 25 Y "O"
Vedado, junto a Infanta, hermoso piso, muy fresco. Preciosas vistas. 5 habitaciones amplias; sala; comedor. Telf. F-2990. Hay garage.
A2 23135 24—27 Jn

VEDADO: CERCA UNIVERSIDAD. Primer piso moderno, decorado. Sala; recibidor; cuatro habitaciones; baño intercalado; comedor; cocina; cuarto criada; garage. M esquina 27. Llave, 27 número 23, último piso. Alquiler: $85. Telf. F-3871.
A2 23220 25—2 Julio.

VEDADO: ALQUILO, DE SOMBRA ventilados altos, 8 y 23. Recibidor; sala; tres cuartos; baño completo. Pintados y decorados. $45. FO-2342
A2 23248 25—28 Jn.

VEDADO. 23 Y 6. ALQUILO UN apartamento con dos cuartos; cocina de gas y servicios. Informan en la bodega.
A2 22529 20 jun 26

VEDADO: CALLE 15 NUMERO 483, entre 26 y 28; se alquila casita, sala, cuarto, comedor, cocina y cuarto de baño. Precio, 16 pesos. Informes. Telf. F-1183.
A2 1376 16—jun 26

VEDADO: ALQUILO CASITA, $20, con sala; comedor; cuarto; cocina gas; servicio y patio. Quinta 76, entre A y B. Informan: última.
A2 22598 21—29 Jn.

A-3. Cerro y Palatino.

LA PRECIOSA CASA DE ALTOS Y bajos independientes, para habitarla varias familias, en la Esquina de Tejas, Cerro 523, posee toda clase de comodidades y con dos grandes patios.
A3 22520 20 jun 30

SE ALQUILA EN LA CALLE WASHington número 8 entre Primera y Churruca; Cerro; con sala; saleta, 3 cuartos; comedor al fondo; patio y traspatio; $25; informan, Santa Teresa 23.
A3 22553 21 jun 27

CERRO: REPARTO BETANCOURT: En 15 pesos se alquila en San Quintín y Cerezo, una casa nueva. Sala; cuarto y comedor; buen patio; con todas comodidades. Las llaves, en la bodega. Más informes: Vives y Rastro.
A3 23260 25—7 Julio.

SE ALQUILA UNA ACCESORIA EN Parque esquina a Esperanza, Cerro. Cuarto; sala; patil; cuarto de baño y cocina. Informan: en la barbería al lado.
A3 23128 24—30 Jn.

CERRRO: ALQUILO LOS ALTOS de Santovenia esquina a Patria. Son nuevos, baratos y propios para persona de gusto. Vista hace fe. Informes: carnicería.
A3 23264 25—1 Julio.

CERRO: LAS CAÑAS, ALQUILO los modernos altos de la casa Infanta 24½, esquina Santa Teresa; lo más hermosos y baratos, donde no hay verano, por ventilados.
A3 23267 25—1 Julio

A-4 Marianao y sus Repartos

SE ALQUILA PRECIOSO CHALET, Avenida Tercera; Pasaje D; número 3; Buena Vista; Marianao; compuesto de sala; saleta; cuatro hermosas habitaciones; baño intercalado; comedor al fondo; espaciosa cocina con su auxiliar; sótano; terraza; garage con su servicio; jardín; portal; precio, $55. Llaves en el número 1. Informes, Buria, Prado 85. M-4106.
A4 247 16 jun 28

SE ALQUILA EN BUEN RETIRO, calle Santa Rosa entre Avenida de Columbia y Parque a media cuadra del paradero de los carros de Zanja; un bonito chalet de dos plantas; compuesto de jardín; portal; recibidor; sala; comedor; pantry; cocina; cuarto criados y servicio criado y garage; la planta alta tiene hall; cinco cuartos y un lujoso cuarto de baño y terraza al frente; puede verse a todas horas; teléfono FO-9150.
A4 22712 22 jun 30

REPARTO ALMENDARES DE NICANOR DEL CAMPO
Se alquilan magníficos chalets de construcción moderna, con cuatro, cinco y seis habitaciones; uno, dos y cuatro baños; garage ara uno y dos automóviles. Véalos e infórmese lo que ganan. N. del Campo. Teléfonos FO-1054. A-0464, FO-1367.
A4 23118 24—27 Jn.

REPARTO MIRAMAR
Alquilo lujosa y completamente amueblada; fresca residencia de esquina sombra; rodeada de espacioso jardín; portales; vestíbulo; hermoso "living room"; saleta; comedor; repostería; cocina; tres cuartos; baño; comedor para criados. Altos: escritorio; 4 amplias habitaciones; closets; 3 baños; terrazas; garage para dos máquinas; informan, FO-1058.
A4 22714 22 jun 27

MARIANAO: SE ALQUILA UNA CAsa de dos plantas en la Avenida Nueve entre calles sexta y séptima, la planta baja se compone de portal, sala, comedor, pantry, cocina, cuarto y servicio de criado; en la planta alta de cuatro cuartos y baño completo. Garage para una máquina y cuarto para chaufer. Precio 100 pesos mensuales. La llave al lado (casa de Mr. Rogers). Informan Bufete de Arellano. Teléfono A-2118.
A4 22972 23-8 julio

SE ALQUILA AMUEBLADA LA PREciosa finca Villa Graciella; en El Cano; con todas las comodidades informan en la misma.
A4 22614 21 jul 6

MARIANAO. SE ALQUILA CASA con sala; comedor; cuatro habitaciones con lavabos; baño completo; dos cuartos de criados con baño y servicios; garage para dos máquinas; dos patios con árboles frutales y jardín; precio, $42 mensuales; informan; teléfono FO-7171.
A4 23121 24 jun 26

SE ALQUILA EL CHALET CON DOS mil varas de terreno, terminado de pintar en colores y a media cuadra del tranvía. Jardín; portal; amplia sala decorada; hall; cuatro cuartos; baño intercalado completo con agua caliente; comedor decorado; cocina; dos cuartos criados con baño y ducha cada uno; terraza al fondo; garage; patio y traspatio; es muy fresca; se da como ganga en $45. Situada Santa Aurora 36 entre Almendares y Armas; Marianao. La llave en la bodega de la esquina. Informan, cine Universal Egido y Monte.
A4 22676 21 jul 2

SE ALQUILA LA PRECIOSA CASA de dos plantas; compuesta de tres hermosas habitaciones, baño completo; en la planta alta. Sala; comedor; cocina; cuarto de baño, planta baja. Acabada de pintar Calle 2 esquina Avenida Tercera, Pasaje D, Buena Vista, Marianao, media cuadra del paradero Rabel Precio $25. Informes dueño, Buria, Prado número 85. Llave en la botica.
A4 248 16 jun 26

BUENA VISTA: SE ALQUILAN, 25 y 30 pesos, Primera y Séptima, Segunda entre 6 y 7. La llave al lado Y Primera entre Sexta y Séptima Informan: F-5557
A4 77 17—2 Julio

MARIANAO; SE ALQUILA UNA CAsa, en la calle C esquina a 4, Reparto Jesús María, que se compone de portal; sala; comedor; hall; tres cuartos; baño intercalado; cocina; cuarto y servicio de criados; traspatio y garage para una máquina. Precio, 45 mensuales. Se alquila otra casa en la calle C entre Tercera y Cuarta, Reparto Jesús María; que se compone de portal; sala; comedor; tres cuartos; baño; cocina y garage para una máquina. Precio, $45 mensuales. Se alquila la misma. Informes, Bufete de Arellano, Telf. A-2118.
A4 22298 19 jul 4

CASA CON FINQUITA: SE ALQUILA junto al Paradero Quemados Marianao. Casa nueva; tres cuartos, baño intercalado, etc, 6,000 varas. Informes, teléfono F-2124.
A4 22968 23-3 julio

SE ALQUILA LA CASA EN REPARto Kohly; sala; comedor; tres cuartos; baño moderno; cocina; alacena; cuarto criado; está en la calle 32 entre 25 y 27. La llave está calle 32 entre 25 y 27 a una cuadra del tranvía de 23; Puente Almendares teléfono F-3180.
A4 22659 21 jun 28

RECIEN TERMINADA, ALQUILO PAra familia de gusto, chalet Quinta Avenida y calle 12, Reparto Miramar. Seis cuartos, cuatro baños, garage dos máquinas y todas las demás comodidades. Llaves al lado Informes, Mercaderes 27. Teléfonos A-6174. U-4742. Aguilera.
A4 22669 21 jun 28

A-5. J. del Monte y Víbora.

SE ALQUILA LA FRESCA, BONITA y moderna casa de Correa 79, con jardín y portal, sala, tres habitaciones, comedor, baño, cocina de gas, patio y gran traspatio. Precio situación. Informan: I-2484.
A5 J. I. R. Admón. 11—26 Jn.

JESUS DEL MONTE No. 283; ALTOS del café de Toyo; se alquilan dos pisos muy frescos de tres y cuatro habitaciones; cada uno; comedor; sala; baños intercalados y de criados; todos con vista a la calle; informan en el café.
A5 23196 24 jun 27

VIBORA: ALQUILO HERMOSO, VENtilado chalet en Agustina entre Andrés y Lagueruela, ocho habitaciones; servicios dobles; criados; garage. Informan: A-4351. Concordia 47, altos.
A5 23083 24—30 Jn.

SE ALQUILA
Acabada de pintar, la casa Armas 22 entre Concepción y San Francisco media cuadra tranvías. Sala; comedor; tres cuartos; baño moderno intercalado; cocina y patio. Llaves bodega esquina San Francisco. Informa: Fonseca, Luz 1-A. Teléfono I-3361. Jesús del Monte.
A5 35 17—27 Jn.

SE ALQUILA
Reparto Lawton, la casa calle 15 E. entre Concepción y Dolores, media cuadra de los tranvías. Portal; sala; comedor; tres cuartos; baño intercalado; servicio de criados; cocina; patio y entrada independiente. Llaves, bodega esquina Dolores. Informes: Fonseca, Luz 1-A. Teléfono I-3361. Jesús del Monte.
A-5 173 18—28 Jn.

M.E.C.D. 2016

ALQUILERES

PROPIA PARA SANATORIO

O larga familia se alquila en la parte más alta del reparto Víbora Park el Palacio Godoy. Compuesto de dos plantas; 4 baños de familia y garage; situado en el centro de una manzana de terreno cercada con árboles frutales. Informes, FO-1906.
A5 4737C 24 jun 30

CASA DE PLANTA BAJA: GERTRUDIS 12 esquina a Primera, Víbora, en $35. Se alquila; sala; saleta; 3 cuartos; baño; servicio de criados; cocina de gas; un cuarto en la azotea; jardín y portal al frente. La llave en el 14. Informes. Padrón, San Pedro número 6. La Perla.
A5 22522 20 jun 30

ALQUILO CASA CON JARDIN, PORTAL; sala; dos cuartos; servicios modernos; cocina y patio, $23. Otra al fondo, con solo; un cuarto; cocina; patio; servicio y luz fija, $15. Informan: Pasaje Mercedes letra I. Calle Lacret entre Cortina y Figueroa.
A5 23231 25—5 Julio

LAWTON: SAN FRANCISCO 392, ENTRE Avenida Menocal y 11. Portal; sala; comedor; dos cuartos; baño intercalado; cocina; gran patio; lavadero; azotea; una cuadra tranvía. $25. Llave, al lado. Informan: en Amargura 72.
A5 23235 25—28 Jn.

GANGA

Alquilo en $47 la casa Carlos M. de Céspedes y Gertrudis, número 32, Víbora, compuesta de sala; comedor; tres cuartos; baño completo; calentador; cocina; garage; portal; jardín; patio y traspatio. Informan: en Espada y San Miguel. Teléfono U-3574. Las llaves, en el 26 de C. M. de Céspedes.
A5 23232 25—29 Jn.

SE ALQUILA UNA CASITA CON SALA; cuarto y comedor y todos sus servicios. Precio: 14 pesos, con luz. Luis Estévez 133, esquina a Figueroa.
A5 23291 25—28 Jn.

SE ALQUILA EL CHALET LUIS ESTÉVEZ 76, esquina a Concejal Veiga; con jardín; portal; sala; comedor; cocina; cuarto y servicio criados. Altos, tres cuartos; servicios sanitarios y terraza. Precio: $45 y fiador. Llave, bodega. Informan: San Mariano 39. X-3672.
A5 23228 25—3 Julio.

ALQUILO BARATISIMA: LUIS ESTÉVEZ 13, recién pintada, una cuadra del tranvía. Jardín; portal; recibidor; tres cuartos; baño intercalado; patio grande cuarto para criados. Informan: I-1354.
A5 23249 25—28 Jn.

CORREA 74; ENTRE SERRANO Y Durege; sala; comedor y tres cuartos; jardín y portal; muy fresca; $40; la llave en el chalet del fondo; informes, The Trust Company of Cuba; Obispo 53.

Zapotes 36; entre Serrano y Durege; Santos Suárez; hermosa casa con sala; saleta; tres cuartos; buen baño; cuarto y servicio de criados; $50; la llave al lado; informes, M-6917; Obispo 53.
A5 22582 21 jun 26

MILAGROS B, ENTRE CALZADA DE Jesús del Monte y Príncipe Asturias, portal, sala, comedor, tres cuartos, patio y servicios. La llave al lado, en $40. Informes Obispo 16, altos.
A5 22855 23-30 junio

ALTOS DE ESQUINA EN SAN LEONARDO y Durege, con sala, recibidor, comedor, cuatro cuartos, baño completo, un cuarto y servicios criados, dos terrazas y cocina, nueva y muy espaciosa. Informan en la misma. Teléfono I-3121.
A5 23038 23-28 junio

SE ALQUILA HERMOSA CASA AVE. Porvenir 48, con portal, sala, cinco habitaciones, baño intercalado, servicio completo de criado, traspatio. Informan Dr. Soler. Tel A-4887.
A5 22871 23-28 junio

SE ALQUILA EN ARMAS ENTRE San Francisco y Milagros, casitas acabadas de fabricar, compuestas de sala, dos habitaciones, cocina y baño. Informa Luis González U-1157.
A5 22987 23-29 junio

SE ALQUILA LA MODERNA Y FRESCA casa San Mariano y Sola, propia para corta familia. Informan, teléfono I-3007.
A5 22970 23-3 julio

CASITA EN $18.00 EN LA LOMA DE Chaple, lo más alto de la Víbora, tiene sala, comedor, un cuarto grande, cocina y demás servicios. Centurión 31 caso esquina a Chaple. Informan: en los altos. Telf. I-3607.
A5 22974 23—27 Jn.

SE ALQUILA LA CASA SAN MARIANO 49, entre San Anastasio y S. Lázaro, con 5 cuartos, baño agua caliente, patio, traspatio, garage. Se informan en la misma.
A5 22805 23—1 Julio

EN JESUS DEL MONTE SE ALQUILA una preciosa casita interior, calle de Luz número 43-A, entre Reyes y San José, compuesta de portal; sala; dos cuartos; cocina; baño y patio. Las llaves, al lado. Precio: $20. Informan: Teléfonos I-6802 y A-2594.
A5 062 17—2 Julio.

SE ALQUILA LA CASA, CALLE DE Luz Caballero (sin número) denominada "Villa María", teniendo gran traspatia, entre O'Farrill y Patrocinio, Jesús del Monte. Informa: Esteban Tomé, Zaragoza número 12, Cerro, Teléfono I-2698.
A5 23073 24—29 Jn.

SE ALQUILA ARMAS ENTRE SAN Francisco y Milagros, una casa altos, compuesta de sala, saleta, dos habitaciones, comedor, baño completo; informes Luis González U-1157.
A5 22991 23-29 junio

JESUS DEL MONTE: COLINA 45, ENTRE Reyes y Benavides, se alquila una casita con dos cuartos, sala, cocina y servicios, propia para verano.
A5 22393 20—26 Jn.

SE ALQUILA, EN EL PARQUE LOMA del Mazo, Víbora, el hermoso chalet, rodeado de grandes jardines y compuesto de seis habitaciones dormitorios; sala, hall central, baño intercalado, comedor y terraza con gran vista a la Habana; servicio, dos cuartos de criados y garage. Informan: Teléfono I-2484.
A5 J. I. R. Admón. 11—26 Jn.

SE ALQUILA

Casa moderna en la Víbora, con jardín; portal; sala; dos cuartos; comedor; cocina; baño calentador; patio; lavadero; agua abundante; dos cuadras tranvía; guaguas por la esquina. Lacret 34 D entre Juan Bruno Zayas y Cortina; precio $30; informan, Morro 5 A. Garage. Teléfonos A-7055 y M-6111.
A5 22557 21 jun 26

ALQUILO CASA MODERNA PORTAL; sala; dos habitaciones; servicios intercalados; comedor; otra con dos departamentos. San Benigno 68 letra G entre Tamarindo y Rodríguez; tres cuadras Jesús del Monte. X-2235.
A5 22682 21 jun 28

A-6. Concha y Luyanó.

ALQUILO CASA: PERNAS Y ROSA Enríquez, Portal; sala; tres habitaciones; baño intercalado; comedor al fondo; cocina; patio; gran decorado. Gana $30. Llaves, bodega.
A6 22828 23—29 Jn.

MODERNA CASITA: SE ALQUILA en Compromiso 21, esquina a Cueto, con dos cuartos; comedor; baño intercalado y buen patio; completamente independiente. $16. Informan: al X-3490.
A6 22850 23—28 Jn.

ALQUILO MUY GRANDES Y CÓMODAS casas en la calle de Ensenada 16, bodega del Pasaje están las llaves. Tienen tres habitaciones, sala, saleta. Precios de situación.
A6 23266 25—1 Julio

ALQUILO: PEREZ ESQ. A FABRICA, letra D, casa moderna. Portal; sala; dos habitaciones; baño; cocina y patii. Gana $23. Ferretería Belascoaín esquina San Rafael. Teléfono U-5215.
A6 23125 24—4 Julio

SE ALQUILA FRESCA Y COMODA casa Pedro Pernas número 11; altos; entre Calzada de Concha y Línea; con sala; saleta; tres habitaciones; comedor; cocina; baño; etc. Alquiler, $30. La llave en los bajos. Informes. A-4358, M-6263.
A6 23209 24 jul 1

SE ALQUILA LA MAGNIFICA CASA, calle Rodríguez número 31, bajos, entre M. Pruna y Rosa Enríquez (Luyanó), compuesta de sala; dos amplias habitaciones; serviciis modernos; comedor y gran patio. Informes: Telf. X-2808.
A6 23157 24—29 Jn.

A-7. Sto. Suárez y Mendoza.

SE ALQUILA, A MEDIA CUADRA DE los ómnibus "Cuba" y en lo más alto de Santos Suárez, calle Mendoza entre Santos Suárez y Santa Emilia. Sala; tres cuartos; comedor; baño y cocina con doble servicio de agua y quinientas varas de terreno libre. Alquiler módico. Informan: en el Telf. M-3373.
A7 22803 23—2 Julio

SE ALQUILAN SAN BERNARDINO 24, esquina a Serrano: dos cuadras tranvía, casitas modernas, ventiladas, a 17, 18 y 25: informes, la misma.
A7 22961 23-26 junio

CASA GRANDE

Para familia numerosa, profesional, colegio o industria fina, en la Avenida Serrano 6, esquina a San Leonardo. Teléfono I-3121.
A7 23039 23-28 junio

SE ALQUILAN DOS CASAS: LINEA y Mendoza (Santos Suárez). Precios módicos. La llave, en el café. Informan: Telf. X-1757.
A7 23070 24—30 Jn.

ALQUILO CASITA BAJA A LA BRISA; sala; cuarto; comedor; servicios. Lacret 509 esquina Pasaje Este; Santos Suárez; la llave en la bodega.
A7 22556 21 jun 29

SE ALQUILAN CASITAS NUEVAS en $16 y $18; en Durege 11 entre San Leonardo y Enamorados. Informan en las mismas y en el U-2311.
A7 22531 20 jul 2

SANTOS SUAREZ: SE ALQUILAN los espaciosos altos de la casa San Leonardo número 76, casi esquina a Serrano; compuestos de sala; comedor; tres hermosos cuartos; baño intercalado moderno; cocina y servicio sanitario para criados. La llave en el 78, bajos. Precio: $45. Informa: Luis M. Santeiro, Telf. I-5285
A7 23168 24—1 Julio

GOMEZ 9, ENTRE SANTOS SUAREZ y la Línea, hermosa casa alta. Sala; recibidor; hall; cinco cuartos; baño intercalado; saleta; cocina y servicios criados. Todo granito; mucha agua; fresca; cerca tranvías y guaguas. Alquiler: $45. Llave, bodega Santos Suárez e informes.
A7 23059 24—29 Jn.

SANTOS SUAREZ: SE ALQUILAN los altos de Goicuría 5, entre General Lee y General Lacret, a una cuadra del tranvía de Juan Delgado. Precio: 34 pesos. En la misma, informa el Sr. Narado.
A7 23138 24—1 Julio

A-9. Guanabacoa y Cojímar.

GUANABACOA: ALQUILO GRAN CASA, Lebredo 4, acabada de reedificar. Sala; recibidor; saleta; seis cuartos bajos; cuatro altos; servicios completos; comunicación puerta. Llave: bodega. Telf. M-6274.
A9 22259 19—27 Jn.

GUANABACOA: SE ALQUILA LA casa Bertematti 20½. Sala; comedor; tres cuartos; cocina; baño y servicios sanitarios. La llave, en la esquina. Martín de Ugarte 27.
A9 23123 24—28 Jn.

A-10. A. Apolo y Calabazar.

CALABAZAR HABANA. ALQUILO casa-quinta; Meireles 31; 14 habitaciones; patios; frutales; jardín; casi una manzana; dueño, Libertad 1 esquina a Párraga; teléfono I-1124.
A10 22623 21 jun 26

MODERNA Y AMPLIA CASA, CALzada de Apolo entre Washington y Martí. Portal; sala; tres cuartos; baño intercalado; comedor y traspatio, $40. Informan: al lado.
A10 23084-85 24—29 Jn.

EN ARROYO NARANJO ALQUILO amplia casa Luz 7 con portal, sala, comedor, 4 cuartos, dos baños intercalados, cocina, garage dos máquinas, varios cuartos sirvientes, 2,500 metros terreno, a una cuadra de la estacion. Informan teléfonos FO-3121, A-4446.
A10 23003 23—30 jun

A-12. Solicitud de Alquileres.

TEMPORADA SAN MIGUEL DE LOS Baños. En casa de familia, alojamiento con todo confort, excelente comida. Informes, teléfono M-2275.
A12 22378 19 jun 26

SE SOLICITA UNA NAVE CON CApacidad de mil a dos mil metros cuadrados, en las afueras de la ciudad. Informan Lindsay, Tintorería Americana.
A12 22951 23-26 junio

SE DESEA ALQUILAR UNA CASITA o un piso amueblado, en el Vedado o el Malecón, Conteste al teléfono M-2015 (urgente).
A12 22911 23—26 Jn.

B-1. Casas-Apartamentos.

ROMAY 44

Se alquilan departamentos, sala, dormitorio, cocina, patio y luz de 16 a 18 pesos. También en Alejandro Ramírez 2 y 4, casas de terraza, recibidor, sala, 4 cuartos, baño intercalado comedor al fondo y servicios para criados, todo 40 pesos.
B1 23094 24—30 Jn.

8 Y 19 VEDADO
APARTAMENTO HOTEL F-6635

Uno, dos, tres, cuatro cuartos; sala; baño de lujo con kitchenettes; radio; Frigidaire; teléfono; agua fría y caliente, a todas horas; luz; tubo de basura, incluidos en el alquiler. Garage y servicio de criados obcional. Amueblados y sin muebles. Plan europeo y americano.
B1 4738C 24—24 Julio

SE ALQUILAN DEPARTAMENTOS independientes, con sala; comedor y tres cuartos y demás servicios. Casa de estricta moralidad. Para verlos, el encargado en 17 y 4. Vedado.
B1 187 18—3 Julio

PLACIDO DIAZ BLANCO. BELASCOAIN 120; cómodos apartamentos de dos y tres cuartos; sala y comedor; desde $30; propios para familias; pueden verse a todas horas. M-6917. Obispo 53.
B1 22575 21 jun 26

VEDADO. $18; ALQUILO APARTAmento moderno independiente; alto. vista a la calle; dos grandes habitaciones; sala y servicios; azotea; calle 15 y 20; informan bodega.
B1 22599 21 jun 29

CASAS APARTAMENTOS $35

Cómodas, frescas, con o sin muebles; de una y dos habitaciones, sala, comedor, magnífico baño y cocina. Todo moderno; con elevador. Neptuno 172, entre Escobar y Gervasio.
B1 14260 12—27 Jn.

APARTAMENTOS ALTOS Y BAJOS, se alquilan, calle 17 número 536, dos cuartos; sala; comedor; baño; portal. La llave, bajos, esquina. Informan: F-5557.
B1 75 17—2 Julio.

MALECON 317, LUJOSOS DEPARTAmentos desde $60 hasta $100, con o sin muebles. Informes: U-3315.
B1 22437 20—1 Julio

$16: MAGNIFICOS Y NUEVOS apartamentos interiores, con luz, dos habitaciones, cocina, baño, agua abundante. Sitio fresco. Entre dos líneas tranvías. Vigía y Fernandina.
B1 22843 23—8 Julio.

EDIFICIO "AGUIAR": INDUSTRIA 72½, amplios apartamentos de dos habitaciones y baño completo, luz, limpieza, teléfono, agua caliente, ascensor día y noche. De 35 a 50 pesos. Se garantiza moralidad.
B1 14397 13—13 Julio

VEDADO. BAÑOS Y 17. EDIFICIO Menéndez; alquilo un apartamento alto y otro bajo; con sala; dos cuartos; baño; cocina; baratos y frescos.
B1 14629 14 jul 4

EDIFICIO MARTINEZ PITA

No alquile casa cin antes ver estas. Con todos los adelantos y confort, inclusive su nevera Frigidaire. Precios de situación. Jovellar número 23, entre Espada y Hospital. Teléfono U-2261.
B1 22428 20—5 Julio

$28, $33: APARTAMENTOS MODERnos: cuarto, sala, comedor, baño intercalado. Edificio estilo español. — San Lázaro y Hospital. Informan en la botica.
B1 22965 23-29 junio

RAYO Y ESTRELLA

En casa nueva y situada en la esquina; fresca; se alquilan apartamentos, tienen sala; dos habitaciones; comedor; cocina y servicios sanitarios. Telf. A-2746.
B1 22663 21 jun 28

B-2. Locales y Naves.

GRAN SALON DE ESQUINA

O'Reilly y Cuba. Nueve puertas a la calle. Se alquila completo o por partes. Visítelo y verá si le conviene a su agencia, oficina de vapores o seguros, banco, restaurant, café o cualquier otra clase de establecimiento o negocio.
E-1368. 10 d. V29 Jun.

ALQUILO SAN RAFAEL 57, PLANTA baja, para comercio. También segundo piso para familia; moderno y amplio. Llaves, bodega esquina. Ferretería Belascoaín esquina San Rafael.
B2 22969 23-3 julio

SANTA CLARA 37: ALQUILO MUY barata la planta baja, con 300 metros planos, propia para comercio o industria. Los altos, con nueve departamentos; tres de ellos con balcón a la calle. Teléfono X-1250.
B2 23281 25—29 Jn.

OFICIOS 90, BAJOS

Se alquila amplio local con 200 metros cuadrados, propio para establecimiento, almacén, depósito u oficina, frente a la Alameda de Paula y pegado al edificio que será nueva Embajada y Consulado de España. Se da en proporción. Informan: en el número 88, almacén de Manuel Muñoz y Co.
B2 23242 25—10 Julio

SE ALQUILAN DOS LOCALES EN Espada y Neptuno, con vidrieras, propios para casas de préstamos, café, botica, mueblería, efectos sanitarios u otra clase de establecimientos.
B2 23087 24—29 Jn.

SE ALQUILA UN LOCAL ESQUINA con 120 metros, de cinco puertas metálicas, entre Pajarito e Infanta, en Clavel, por 20 pesos. Informan: enfrente, bodega.
B2 23082 24—4 Jn.

SE ALQUILA UNA NAVE EN ANImas 177 entre Oquendo y Soledad; propia para industria o garage: mide 400 metros. Informa Luis González. U-1157.
B2 22993 23-29 junio

GRAN NAVE CON VIVIENDA

Alquilo en el mejor lugar calle Agua Dulce entre Buenos Aires y Flores, nave nueva toda cubierta de 400 metros cuadrados además de tres casitas juntas o separadas. Véada. Informan Malecón 40; teléfonos M-8007; A-8982.
B2 23022 23-28 jun.

SE ALQUILA LA HERMOSA CASA Luz 43; propia para cualquier comercio o para familia; informan, Amargura 11; Lavín y Gómez.
B2 22660 21 jun 29

SE ALQUILA ESPLENDIDO LOCAL de esquina para establecimiento; bodega; lechería; etc.; en Aguacate número 27 esquina a Empedrado; alquiler, $45; informes, A-4358 y M-6263. La llave en la misma o en los altos.
B2 23210 24 jul 1

ALQUILO DOS AMPLIOS ALMACEnes; uno con más de 380 metros; propio para cualquier industria o para guardar productos de latería o vinos; por tener una temperatura fresca; en $60; y otro en $35; Aguiar 101 entre Muralla y Sol.
B2 23143 24 jun 30

SE ALQUILA UNA AMPLIA NAve en Damas 11. La llave en el 9. Informan, Alvarez y Cía. Reina 6. A-4880.
B2 23170 24 jul 9

SE ALQUILA UN LOCAL PARA PEqueño establecimiento, con magnífica vidriera moderna; en la calle Industria entre San Rafael y San José, próximo a Campoamor, frente a la salida del Ten Cent. Informan: Peletería Uncle Sam. Telf. M-7190.
B2 23092 24—27 Jn.

MURALLA 26: SE ALQUILA PARA almacén o comercio. Informan: en la misma y Lamparilla 9.
B2 23236 25—3 Julio.

PROPIO PARA ALMACEN O DEPOsito se alquila una hermosa nave en Cuba número 96, casi esquina a Muralla, con una capacidad de 600 metros. Alquiler muy reducido. La llave, en los altos. Informes: en los grandes almacenes "El Número 15". Monte 15, frente a Prado.
B2 23272 25—3 Julio

ALQUILO BARATISIMA, NAVE MOderna: superficie 556 metros: Desagüe 77 casi esquina Franco: tres cuadras Belascoaín; 3 Carlos III; cielo raso; azotea; llave. Franco A.
B2 22737 22 jn 27

INDUSTRIA 115 ESQUINA SAN MIguel; local para pequeño comercio, $17; habitaciones balcon, $16, $15, $10; Monte 397: departamentos habitaciones tres piezas $10; $12; $15; casa, $45.
B2 22901 23-28 junio

SE ALQUILAN DOS NAVES

Juntas o separadas, con 600 y 400 metros cada una, situadas en Jesús del Monte números 1, 5 y 117, frente a la Quinta de Dependientes, y tienen además, entrada por la calle de San Joaquín. Propias para almacén, industria o garage, pues hay tanque de 1.500 galones de gasolina. Buen precio y contratos. Informes: en Aguiar número 116, Aguiar y Hermanos, M-1782. La llave, en el cine, número 115.
B2 22400 20—26 Jn.

SE ALQUILAN AVENIDA PRESIdente Menocal números 18 A y 18 B; entre San Rafael y San Miguel; dos naves espaciosas para establecimientos; son de construcción moderna y con buenos servicios; las llaves en San Rafael 238 al lado de las gomas Dunlop e informan también a todas horas.
B2 22640 21 jun 26

SE ALQUILA

Oquendo esquina a Benjumeda, espléndido local, propio para bodega u otro comercio. Precio de situación. Las llaves, Llinás número 54, esquina a Marqués González. Teléfonos U-4489 y U-2925.
B2 22578 21—28 Jn.

REINA 28

Gran local con puertas de hierro; tres habitaciones; baño; comedor y cocina. Precio de situación. Hagan ofertas. Informan: F-2134.
B2 22410 20—26 Jn.

LOCALES PARA INDUSTRIA

Se alquilan tres naves con mil metros superficiales y un terreno anexo, cercado, con mil quinientos metros, con chucho de ferrocarril de ochenta metros de extensión, es una manzana completa, situada en Pajarito y Desagüe. Otras dos naves, en Subirana y Desagüe, con 900 metros; y otras dos naves con 700 metros en Arbol Seco. Informa: La Vinatera, Arbol Seco y Peñalver.
B2 22548 21—28 Jn.

GRAN LOCAL EN MONTE, TIENE 700 metros, da a dos calles, se alquila todo o dividido. Informan, Belascoaín 637, mueblería. Teléfono M-2911.
B2 4723C 21 jun 30

SE ALQUILA UN LOCAL DE 12x40 de fondo. Total: 480 metros. Informan: Salud 197.
B2 22396 20—28 Jn.

PROPIO PARA ALMACEN, INDUStria o comercio. Estrella 79, con 500 metros. Lugar comercial, habiendo estado ocupado por almacenes de tabaco, víveres e industrias. Informan: M-6315.
B2 22402 20—5 Julio

SE ALQUILA; ESCOBAR 172, ENTRE Salud y Reina, En Villegas 119-121, una nave y unos espléndidos altos. Su dueña informa: Villegas 123.
B2 22408 20—28 Jn.

PROPIO PARA INDUSTRIA O ALmacén, se alquila en Subirana y Peñalver, hermoso local 500 metros, sin columnas, claro y fresco. Informan: Desagüe 72, altos.
B2 22474 20—28 Jn.

HERMOSO LOCAL, PROPIO PARA almacén o garage, Campanario 235, a media cuadra de Belascoaín, Precio reducido. La llave, en el mismo. Informes: Telf. M-6917. Obispo 53.

Local para industria o comercio. Obrapía 50. Precio reducido. Para informes: The Trust Company of Cuba. Obispo 53| M-6917.
B2 22576 21—26 Jn.

SE ALQUILA PRECIOSO LOCAL; propio para establecimiento de cualquier giro; 4 puertas de hierro; portal; cocina; servicio; instalación eléctrica; precio, $20; se regala el primer mes; calle 2 esquina Avenida Tercera, Buena Vista, Marianao, media cuadra paradero Rabel. Llave en la botica. Informes, Buria. Prado 85; M-4106.
B2 245-46 16 jun 26

SE ALQUILA UN BUEN LOCAL DE esquina para establecimiento de víveres, con todos sus enseres, en Tejar y San Lázaro, Jesús del Monte. Informan: en el mismo.
B2 335 19—27 Jn.

SE ALQUILA LA ESQUINA DE CONsulado y Animas, propia para establecimiento. La llave, en el Café Yauco. Para informes: Sr. Manteca, Cuba 76 y 78.
B2 188 18—3 Julio

SE ALQUILA EN $60 PARA NEGOcio comercial, Acosta 7, próximo a la Embajada española. Llave, en el 3. Informes: Salud 21.
B2 14400 13—28 Jn.

A PRECIO DE SITUACION SE ALquilan dos hermosas naves en Bernaza 18, propias para depósitos, almacenes o cosa análoga. Se preparan para garages y se da un mes gratis. Llaves e informes: Zulueta 36-G. Teléfono A-9266.
B2 1339 16—26 Jn.

117, casi esquina a Muralla, salón corrido, propio para comercio o industria. Precio barato. Informan: Muralla 72.
B2 78 17—2 Julio

B-3. Departamentos.

SE ALQUILA PARA OFICINAS LOS amplios altos del Edificio Bowman, Cuba y Desamparados. Puede verse a todas horas. Informes Obispo 16, altos.
B3 22853 23-30 junio

SE ALQUILA UN DEPARTAMENTO compuesto de dos habitaciones en Galiano y Trocadero, altos del bar. Informa Luis González. Teléfono U-1157.
B3 22990 23-29 junio

EN OBISPO 75 CASI ESQUINA A HAbana se alquilan magníficos departamentos para oficinas, a precios reducidos. Edificio moderno y bien situado. Hay ascensor.
B3 22955 23-28 junio

DEPARTAMENTO GRANDE, ESQUIna, alquilo barato. Amplio balcón y corredor; fresco, vista a dos calles. También una habitación, San Ignacio 21, esquina Lamparilla. El Colosal, café
B3 23226 25—1 Julio.

INFANTA Y SAN LAZARO, ALQUIlamos apartamentos con frente a San Lázaro, de sala, comedor, tres cuartos, baño completo y cocina de gas, a $45. Informes, bodega.
B3 22521 20 jun 28

SE ALQUILA UN DEPARTAMENto para familias y otro propio para oficinas en los altos del café Marte y Belona. Monte y Amistad; informa el dueño del café.
B3 22561 21 jun 26

EN TENIENTE REY 104; ALTOS; casa de moralidad; se alquilan departamentos y habitaciones con balcón a la calle y con el frente a este diario y al Capitolio.
B3 22677 21 jun 28

SE ALQUILAN DEPARTAMENTOS muy frescos con todo el servicio; a precio de situación; Velasco número 5 entre Habana y Compostela; una cuadra de los muelles.
B3 22550 21 jun 29

EN LA CASA, LUZ 33, SE ALQUILAN departamentos y habitaciones, altos y bajos, a precios muy baratos. Informan: en la misma.
B3 79 17—2 Julio.

SE ALQUILA UN DEPARTAMENTO al fondo de los bajos de la casa Prado 105 al lado del Diario de la Marina, propio para oficina o consulta. Precio $45.00. Bufete de Arellano, Empedrado 16. Tel. A-2118.
B3 22971 23-8 julio

SE ALQUILA EN AMARGURA 76 un apartamento interior, tres habitaciones, baño y cocina. Informes en el número 63.
A1 22986 23-27 junio

OFICINA

Espléndido local en mejor lugar comercial al lado de la Bolsa. Propio para comisionista, abogados, compañía etc. Lado brisa y con servicio y entrada independiente. Obrapía 35, altos, esquina a Aguiar. Pujals. Teléfono A-8982.
B3 23024 23-28 junio

APARTAMENTO CON SERVICIO Y entrada independiente; casa nueva. Tacón 8, entre O'Reilly y Empedrado, altos. Informan: todas horas, en segundo piso.
B3 22936 23—26 Jn.

SE ALQUILA A CABALLERO O SEñora sola, una sala con balcón esquina, a una cuadra del Prado. Informes: Consulado 53, entrada por Refugio, segundo piso.
B3 23061 24—27 Jn.

SAN LAZARO 200 Y MALECON 62; se alquilan apartamentos y habitaciones; con luz eléctrica y agua corriente; precio de situación; informa: encargada; teléfonos A-6189 y M-2863.
B3 105 17 jun 27

EDIFICIO PRIETO
MURALLA 98

Habana. Situado en el centro más comercial de la Habana. Este moderno edificio cuenta con departamentos frescos, todos exteriores, para oficinas; a precios sumamente reducidos. Es el único en este radio, que tiene buzón para la correspondencia aérea y terrestre. En el sexto alquilamos una hermosa y amplia casa para vivienda, contando con dos amplias oficinas anexas, propias para un hombre de negocios. Subarrendadores, Hermanos Ferreiro y Cía. (almacén)
1322 4 Julio.

DEPARTAMENTO: SE ALQUILA calle 14 número 173, entre 17 y 19, cuatro cuartos; sala; comedor; baño y jardín. La llave, al lado. Informan: F-5557.
B3 76 17—2 Julio.

ALQUILO DEPARTAMENTO ESPADA 110 entre Jovellar y Vapor; dos habitaciones; baño; cocina; 17 pesos; luz; fiador o dos meses fondo; llave en la misma el encargado.
B3 22736 22 jun 27

SE ALQUILA EN MONTE 133 ENtre Angeles e Indio; un departamento compuesto de sala; comedor; dos habitaciones; baño completo intercalado; cocina; cuarto y servicio para criados; informa la encargada en la misma.
B3 261 16 jun 26

O'REILLY NUMERO 90

Segundo piso; apartamento de dos habitaciones; baño; comedor. Precio: $35. Informan: F-2134, de 12 a 2 y 7 en adelante.
B3 22412 20—26 Jn.

ALQUILO OMOA 35; UNA CUADRA Monte; departamento balcón calle; sala; comedor; tres cuartos; baño intercalado; cocina; dos departamentos interiores; sala; dos cuartos; baño; cocina; $20 y $21; con luz; informes, M-3691; A-9518.
B3 23183 24 jun 26

ALQUILO EN INDUSTRIA 81; DEpartamento independiente en azotea; sala; cuarto; baño completo; cocina; informes, Cuba 32; altos; A-9518.
B3 23182 24 jun 26

EN CASA DE OFICINA SE ALQUIlan amplios departamentos a matrimonios sin niños desde 20 pesos con vista a la calle e interiores; también hay habitaciones para hombres solos con luz y agua siempre; Aguiar 101; casa de moralidad.
B3 23142 24 jun 30

14 PESOS; APARTAMENTOS; SOlo quedan dos; acabados de fabricar; sala; cuarto; cocina; servicios; patio; San Salvador 10 entre Peñón y Arzobispo; allí llave; F-5113, Posse.
B3 23192 24 jun 27

ALQUILO EN INDUSTRIA 81; DOS cuadras Neptuno; un departamento bajo y otro en primer piso; sala; 3 cuartos; baño intercalado; comedor; cocina gas; informes, Cuba 32; altos; A-9518.
B3 23184 24 jun 26

VEDADO: 11 ENTRE 22 Y 24 NUMEro 118, a una cuadra de la línea, se alquilan en $11 y $13, apartamentos con sala, cuarto, cocina, cuarto de baño, patio, luz y mucha agua. Informa: el encargado.
B3 23069 24—4 Julio

B-4. Habitaciones.

ALQUILO UNA ESPLENDIDA HAbitación con lavabo de agua corriente. Animas 170; altos, $15. Cuba 36; varias habitaciones a $12 y $15. Informes en las mismas o teléfono U-7751.
A1 22540 20 jun 28

EN LAS CASAS AGUILA 164, ANImas 121 y Villegas 93, alquilo habitaciones muy frescas, interiores y con balcón a la calle. Informa: la encargada.
B4 22273 19—28 Jn.

SE ALQUILAN HABITACIONES: INforman: en Calzada y 10, Bodega de Martínez. Vedado.
B4 14405 13—13 Julio

HOSPEDAJE ECONOMICO: EN EL mejor lugar de la Habana, Prado 85, esquina Virtudes Habitaciones magníficamente preparadas con agua corriente, a $1.00, $1.50 y $2.00 por día. Por mensualidades, grandes rebajas. Servicio inmejorable Baño con agua fría y caliente a todas horas, elevador. Venga a verlas y se convencerá. José Buria. Prado esquina Virtudes. Salón del Prado.
B4 249 16 julio 16

SE ALQUILAN EN O'REILLY 5 BUEnas y frescas habitaciones en la azotea y en los pisos con todo servicio o sin él; mucho orden.
B4 298 16 jul 1

SE ALQUILAN ESPLENDIDAS HAbitaciones y departamentos en el moderno edificio de Sol 85, con luz y agua. desde ocho hasta treinta pesos.
B4 22264 19—19 Julio.

VEDADO. CALLE 17. CASA HONOrable, alquilo dos espléndidas habitaciones, en una caben cuatro personas cómodamente, con todo servicio, excelente comida; precio módico; en la misma cuarto fresco para caballeros; entrada independiente. Telf. F-1327.
B4 22285 19 jun 30

EN DEPARTAMENTO MODERNO ocupado sólo por un matrimonio, se alquila una habitación con o sin muebles. Habana 61, departamento 7. Telf. A-0305.
B4 22330 19 jun 26

HABITACION VENTILADA, FRESCA, cómoda; residencia decente; para vivir en familia; ideal para señoritas universitarias u oficinistas. San Lázaro 331, letra E, casi frente Universidad.
B4 14536 14—29 Jn.

HABITACION GRANDE: NEPTUNO 189, entre Gervasio y Belascoaín. Se alquilan hermosas habitaciones con servicios.
B4 14227 12—12 Julio

VEDADO; CASA DE FAMILIA RESpetable; alquila preciosas habitaciones; todas asistencias; a matrimonio o personas solas; espléndida comida y magnífico servicio; calle 17 número 419; altos; entre 4 y 6; se toman referencias.
B4 4716C 20 jul 5

EN POZOS DULCES 28 SE ALQUIlan preciosas habitaciones altas y bajas; a 7; 8; 9 y 10 pesos; con lavabo y vista a la calle; informa el encargado.
B4 22641 21 jun 29

HABITACIONES PARA HOMBRES solos que quieran vivir cómodo; con su lavabo; Monte 79; altos de la ferretería; casi frente al Campo Marte. F-5118; Posse.
B4 22642 21 jun 30

SE ALQUILAN AMPLIAS HABITAciones con baño privado. Reina número 23, altos, entre Aguila y Angeles.
B4 263 18—3 Julio.

PAJARITO Y CLAVEL

Se alquilan habitaciones a precios de situación. Teléfono U-1710.
B4 11857 30—30 Jn.

"PALACIO GRIS": SAN JOSE, LUCEna, Zanja. ¿Quiere vivir tranquilo, decente, barato? Alquile habitación o apartamento dos habitaciones grandes, frescas, balcón calle, grandes lavaderos, tubo de basura, agua abundante, amplia azotea. Moralidad; decencia. Precio módido
B4 48 17—29 Jn.

ALQUILO HABITACION AMPLIA, en Monte 66, altos. Es casa muy tranquila y de moralidad. Vea esta cómoda habitación.
B4 22958 23-26 junio

SE ALQUILAN HABITACIONES CON balcón a la calle e interiores, a una cuadra del Parque Central. Precios de situación. San Rafael 14, altos.
B4 22392 20—30 Jn.

SE ALQUILAN HABITACIONES EN casa moderna; buenos servicios y departamento; Sol 66 y 68; entre Compostela y Aguacate; informes, primer piso al fondo.
B4 22606 21 jul 6

SE ALQUILA UNA AMPLIA Y VENtilada habitación, a personas de moralidad, sin niños. Precio de situación, en B número 4½, entre Tercera y Quinta, Vedado.
B4 22447 20—5 Julio

GLORIA 117: SE ALQUILAN HABItaciones $8 y $10, independientes. En la misma, una casita en $30. muy fresca. Informa: el encargado.
B4 23077 24—27 Jn.

AGUILA 238: SE ALQUILAN HABItaciones a $9 y $10. Informa: el encargado.
B4 23078 24—27 Jn.

LAMPARILLA 40. SE ALQUILAN grandes habitaciones frescas, muy baratas, altas y bajas, con vista a la calle; e interiores. Informan: en la misma. También accesorias.
B4 23064 24—3 Julio

SE ALQUILAN DOS HABITACIONES para un matrimonio sin hijos o para hombres solos. Precio: $11 cada habitación, en Cienfuegos número 58, altos. Son ventiladas.
B4 23063 24—28 Jn.

FAMILIA RESPETABLE, ALQUILA amplia habitación lavabo corriente; luz; teléfono; agua caliente; hombres o señoras solas; estricta moralidad, Casa decente. Punto céntrico. Tranvías, puerta, a todas direcciones. M-1698.
B4 23089 24—28 Jn.

HABITACIONES BARATAS

Calle Zulueta 32 o lado del teatro Payret; a persona de moralidad. Aguiar 57; frente al parque de San Juan de Dios; Cuba 80; Cuba 120; Compostela 110; Aguacate 122; Lagunas 85; Animas 129.
B4 22662 21 jun 29

SE ALQUILAN ESPLENDIDAS HAbitaciones amuebladas o sin ellos, con comida, en O'Reilly 98, primer piso.
B4 22827 23—26 Jn.

VEDADO: ALQUILO HABITACION grande, fresca, único inquilino; mucho patio. Tiene cocina. Calle 10 número 4, entre Tercera y Quinta. Enrique.
B4 22810 23—28 Jn.

ALQUILASE, EN O'REILLY 102, ALtos, hermosa habitación con muebles o sin ellos; desayuno, almuerzo, comida y limpieza. Una persona, $35. Matrimonio, $55.
B4 22825 23—26 Jn.

SE ALQUILA BUENA HABITACION con o sin muebles, clara y ventilada, con buenos servicios. Villegas 13, altos, entre Empedrado y Tejadillo.
B4 22807 23—26 Jn.

SE ALQUILA UNA HABITACION a matrimonio sin niños, casa de moralidad, único inquilino, San Miguel 165 tercer piso azotea casi esquina a Belascoaín.
B4 22916 23-1 julio

AMISTAD 71, PRIMER PISO, CASI esquina a San José, alquilo una habitación a matrimonio o dos compañeros, con toda asistencia y magnífico baño. Estricta moralidad. Teléfono A-2978.
B4 23276 25—30 Jn.

ALQUILO UNA HABITACION CON sus servicios en $12. Enamorados No. 41 a media cuadra del tranvía Santos Suárez Pasaje. Pregunte por el encargado.
B4 22959 23-26 junio

OBISPO 54, PRIMER PISO, ENTRE Habana y Compostela, casa particular, alquilo espléndida habitación amueblada, ventilada y moderna, con vista a la calle, sin ruidos de ninguna clase, estricta moralidad.
B4 23046 23-26 junio

SE ALQUILA UNA HABITACION con capacidad para una máquina, precio $15.00. Informan en la calle A No. 8, Vedado.
B4 22952 23-26 junio

FAMILIA RESPETABLE ALQUILA fresca habitación con balcón a la calle, en Neptuno 74, altos, propia para familia no numerosa o para compañeros. Teléfono M-5818.
B4 22877 23—26 Jn.

FAMILIA RESPETABLE ALQUILA muy buena y fresca habitación a señorita o caballero solo con referencias, Precio económico. Informan teléfono M-7637.
B4 22802 23-26 junio

VIRTUDES 28, ENTRE AGUILA Y Amistad, edificio moderno, fresco, tranquilo, se alquilan habitaciones con muebles, baño, lavabo, luz y ropa, desde $20 mensuales. Teléfono M-9392.
B4 23104 24—4 Julio.

CON FAMILIA INGLESA, SE ALquila a caballero o señorita, un cuarto amueblado, con baño completo, privado, y balcón, Infanta 144-D, esquina a 25. U-6437.
B4 23137 24—27 Jn.

MONSERRATE 89

Para matrimonios y hombres solos, esta casa tiene habitaciones amuebladas que por sus muebles, su limpieza, el no faltarle nunca el agua, sus preciis más baratos que cualquier otra casa y su quietud, la hacen la casa ideal.
B4 23119 24—29 Jn.

HABITACIONES: BERNAZA 59, ALtos, para hombres solos, acabadas de fabricar, claras y ventiladas. Muy baratas.
B4 23114 24—27 Jn.

PALACIO ABADIN. CUBA 86 CASI esquina Teniente Rey. Edificio moderno; fresco; tranquilo; habitaciones con lavabos; amuebladas; ropa cama; servicio criados; luz; teléfono; baño caliente; interiores, $18; exteriores, $20; no cocinamos. M-4726.
B4 23205 24 jul 2

EN CASA DE MATRIMONIO SE ALquila una o dos habitaciones a matrimonios u hombres solos de moralidad. En San Miguel 78; altos; esquina San Nicolás.
B4 23171 24 jun 29

PRADO 29, ALTOS

Se alquilan hermosas habitaciones con lavabos de agua corriente y todo el servicio; Telf. M-3887.
B4 23164 24 jul 4

SE ALQUILA UNA HABITACION A persona de moralidad; amueblada; luz; comida y teléfono; casa de familia; Campanario 222; entre Figura y Concepción de la Valla.
B4 23216 24 jun 26

B-5. Casas de Huéspedes.

"PALM BEACH"

Las habitaciones más frescas, con baño privado, que hay en verano, son las de Lamparilla 64.
B5 235 18—3 Julio

NIAGARA HOUSE

Prado 47, Se alquilan habitaciones con y sin baño; instalación completa; frente a la brisa del mar. También servimos comida para quien le guste. Informa: Tomás Carballosa.
B5 22801 23—23 Julio.

HUESPEDES: OFRECEMOS CASA Y comida desde 50 centavos diarios; y práctico para andar por la Habana a los de afuera; para más informes. Gervasio 126.
B5 22543 21 jul 5

CASA DE HUESPEDES: GALIANO 109, altos del City Bank. Moralidad, limpieza. Buena comida y precios económicos.
B5 23136 24—4 Julio.

HUESPEDES: OBRAPIA 99, HERMOsas habitaciones, baños calientes todas horas, con muebles, con comida. Una persona, $30; $35; matrimonios $50; hombres solos, matrimonios sin niños.
B5 22902 23-28 junio

CASA DE HUESPEDES "LA MATANcera", Reina 83, esquina a Manrique. Habitaciones amuebladas; muy ventiladas, con servicio; agua caliente; buena comida; casa de orden. Precio reducido. Telf. A-5587.
B5 22881 23—3 Julio.

B-6. Hoteles.

Hotel Astor

BAJO NUEVA ADMINISTRACION
San Miguel y Amistad
Habitaciones con baño privado y todo servicio para una persona desde $40.00 al mes; con comida desde $65.00; para dos personas desde $100.00 al mes.
Indf. 25 May.

THE SAVOY

F y 15 Vedado — Telf. F-6140.

Situado en un lugar alto del Vedado, con fácil y frecuente comunicación con la ciudad y repartos. Expuesto a la brisa, con la vista al mar, rodeado de jardines, iluminados de noche, y con 600 metros de hermosos portales. Tan amplio, que los huéspedes pueden aislarse o reunirse con sus amistades en los espaciosos salones, según deseen, ventaja que no le ofrece ninguna de las modernas casas de apartamentos, donde se vive encerrado en sus habitaciones.

Las habitaciones, lujosamente amuebladas, tienen ventilación directa, closets y baño particular, con agua fría y caliente a todas horas.

El comedor de THE SAVOY es uno de los más hermosos y frescos de la Habana; las comidas son seleccionadas e incomparablemente preparadas; el servicio, en mesas separadas para cada familia, activo y competente.

PRECIOS MAS ECONOMICOS QUE NINGUN HOTEL DE LA MISMA CATEGORIA EN LA HABANA Y EL VEDADO, INCLUYENDO TRES EXCELENTES COMIDAS DIARIAS

ABRIL A DICIEMBRE 1930

Personas	Día	Semana	Mes
1: desde	$3.25	$18.20	$ 65 00
2: desde	$6.00	$33.60	$120.00

B-6 811 undf. 1 ab

HOTEL SANTA FE, S. A.

Amistad 61 entre San Rafael y San José. Se alquilan habitaciones amuebladas, matrimonios sin niños, hombres solos, con o sin comida, precios de situación.
B6 11678 29 jun 28

HOTEL "EL ORIENTAL"

Café — Restaurant — Lunch
Zulueta 36, esquina a Teniente Rey. La casa más fresca de la Habana. Departamentos amueblados con balcón a la calle, desde $25 a $40 al mes. Por día: a $1, $1.50 y $2. Comidas a precios módicos. Servicios inmejorables.
B6 4589C 6—6 Julio.

HOTEL LINDBERGH

Animas 58: frescas y ventiladas habitaciones; agua fría y caliente; servicio privado; higiene y moralidad. Desde 15 a 35 pesos. English spoken.
B6 12322 2—2 Julio.

GRAN HOTEL "COLON", VILLEGAS 110, cinco pisos, elevador a todas horas; ventilado y cómodo como ninguno. Habitaciones con servicio privado, de $20 a $40 mensuales. Diario, de $1 a $2. Almuerzo, 50; comida, 50 cts. Teléfono M-6674.
B6 12989 5 Julio 6

GRAN HOTEL

Alquila habitaciones con vista para la calle, incluyendo todos los servicios de comidas, desde $100 para matrimonios.
B6 14239 12—27 Jn.

HOTEL BILBAO

De Julio Gutiérrez, antiguo propietario del Palacio de la Mortera. Prado y Neptuno. Amplias y ventiladas habitaciones a Prado, Neptuno, San Miguel y Consulado. Agua fría y caliente. Elevador permanente. Situacion céntrica a media cuadra del Parque Central. Precios economicos, Moralidad absoluta. Cocina española y criolla. Se admiten abonados al comedor. Jueves, bacalao a la vizcaína, Domingos olla, española. Neptuno 5. Tel. A-9041.
B6 23042 23-29 junio

W.— ARRENDAMIENTOS Y ALQUILERES VARIOS

NEW YORK, A LAS FAMILIAS QUE viajan: En lo más céntrico de la ciudad, en el número 251 West de la calle 89, se arrienda por los meses de Julio y Agosto un apartamento amueblado, compuesto de ocho habitaciones. Teniendo en cuenta la situación, se arrienda en módico precio. Informes: Notaría de Armengol. Aguiar 78.
W 330 19—26 Jn.

LOMA DE LOS CATALANES: SE ADmiten proposiciones para alquiler o arrendamiento. Informes: Beneficencia Catalana, Carlos III No. 4. Teléfono U-2763.
VV 22917 23-29 junio

ALQUILO FINCA UNA CABALLEría; de veinte a treinta kilómetros de la ciudad; ofertas por escrito; J. Mathieu. V. Alegre y A. Saco; Víbora.
W 23180 24 jun 29

GRAN TERRENO EN LA HABANA, se alquila o se vende; tres mil metros, próximo a los muelles y Mercado. También locales para industrias y depósitos. Informa, García. Belascoaín 637. M-2911.
W 4722C 21 jun 30

SE SOLICITAN

S-1. Criadas y Criados.

SE DESEA UNA MUJER DE MEdiana edad que cumpla con sus obligaciones para los quehaceres de una casa chica y cuidar una niña de diez meses. Sueldo: $15. Ha de dormir en la colocación; Zequeira 124 A; esquina a Patria; teléfono M-3732.
S1 22739 22—26 Jn.

SE SOLICITA JOVEN CRIADA BLANca para trabajo por horas casa corta familia. Figuras 82 altos.
S1 22950 23-26 junio

SE SOLICITA BUENA CRIADA DE manos, de mediana edad, con recomendación. 17 390, entre 2 y 4, de 11 a 3.
S1 22848 23—27 Jn.

SE SOLICITA CRIADA PENINSULAR para los quehaceres de corta familia. Que sea seria. Carmen 62, altos, cerca de Vives.
S1 23122 24—26 Jn.

SOLICITO CRIADA MANO; FORmal; trabajadora; duerma en la colocación; no quiero jovencitas; sueldo, 20 pesos; ropa limpia; calle 4 número 189 entre 19 y 21.
S1 23203 24 jun 27

SE SOLICITA MUCHACHA ESPAÑOla para todo servicio matrimonio y una niñita; sueldo $20; Reina 112; segundo piso.
S1 23187 24 jun 26

SE SOLICITA UNA BUENA CRIADA para limpiar varias habitaciones y un baño. Es necesario que traiga referencias. Sueldo: 25 pesos, uniformes y ropa limpia. Línea 43, entre Baños y D., Vedado.
S1 22820 23—26 Junio.

SE SOLICITA UNA MUCHACHITA española para ayudar a los quehaceres. Sueldo: 10 pesos. Cruz del Padre 45, Cerro.
S1 23254 25—27 Jn.

S-2 Cocineras y Cocineros

SE DESEA UNA ESPAÑOLA PARA cocinar y limpiar a corta familia. Limpia y trabajadora, que sepa cocinar. Sueldo: $23. Se exigen referencias. Teléfono F-3595.
S2 4736C 24—27 Jn.

S-3. Manejadoras.

SE SOLICITAN DOS JOVENES PEninsulares que no tengan melena; una para manejadora y la otra para criada de comedor. Calle 11 entre H e I Vedado.
S3 23049 23-25 junio

SE SOLICITA UNA MANEJADORA experimentada para una bebita con buenas recomendaciones de las casas donde ha estado; informan en Calzada entre J e I; casa del señor Ignacio del Valle.
S3 23191 24 jun 26

S-11 Agentes y Socios.

SE SOLICITAN SEÑORITAS QUE puedan desempeñar una agencia donde serán remuneradas con una buena comisión y también con un sueldo, si el trabajo lo llevasen a cabo con efectividad. Informan: en Tejadillo número 45, de 9 a 12 y de 3 a 6.
S11 11987 31—30 Jn.

SOLICITO SOCIO SERIO PARA INdustria pequeña, en marcha, de artículos de fácil venta, que no admiten competencia por invento importante. No hay deudas. Utilidad diaria, más de 60 pesos. Informes: Soledad número 23, bajos.
S11 23132 24—27 Jn.

MAGNIFICA OPORTUNIDAD PARA agentes de ambos sexos que deseen vender directamente al consumidor el maravilloso Líquido Mágico para proteger las medias de seda. Espléndida comisión. Envíe $0.35 y le remitiremos muestra con detalles completos. José Picayo, Inquisidor 48, Habana.
S11 22804 23—26 Jn.

SE SOLICITAN AGENTES QUE SEAN diligentes, que quieran ocuparse de la representación de una institución muy conocida. Se les abonará una buena comisión y si su trabajo resulta, disfrutarán de una asignación. Informan: en Tejadillo número 45, de 9 a 12 y de 3 a 6.
S11 11988 31—30 Jn.

SE SOLICITA UN SOCIO CON DINEro para explotar la mejor finca de la provincia de la Habana, fomentando grandes crías de puercos (hoy que nuestros aranceles lo protegen) Contiene diez o doce mil palmas. Agua corriente. A 40 minutos de la Estación Terminal. Hay carretera cerca. La vendo o la arriendo en parte o toda. Informan Estrada Palma 66, Víbora. Tel. I-2717.
S11 4734C 23-28 junio

SE SOLICITAN VENDEDORES Y vendedoras a comisión; artículo de fácil venta; Cuba 15 1|2; de 8 a 10 a. m.
S1 23200 24 jun 26

SE SOLICITA UNA SOCIA CON POco capital para negocio comercial, no se quiere joven, para estar al frente y cobrar. Informan Mercado Unico No. 2. Café Independencia, por Monte. José Camaño.
S11 22885 23-26 junio

S-12. Solicitudes Varias.

SOLICITO PERSONAL INTELIGENte en las ventas a domicilio, para una propaganda de nuestro café "Guantánamo". Doy sueldo de nueve pesos semanales. Dirigirse al Sr. Chao, Tostadero "Puerto Rico", Belascoaín y Reina, de 8 a 12.
S12 22868 23—26 Jn.

VENDEDOR: SE SOLICITA UNO, INdispensable estar bien relacionado con firmas importantes, nacionales y extranjeras. (Ingenios, Industrias y alto comercio). Conveniente que conozca las casas importantes del interior, Exigimos referencias. No queremos perder tiempo ni hacérselo perder. Teléfono M-9359.
S12 23060 24—27 Jn.

SOLICITO UN MATRIMONIO PARA encargado de una casa de vecindad en el Cerro, con garantías o buenas referencias. Informes: Benjumeda número 10, altos, esquina a San Carlos.
S12 23056 24—27 Jn.

SE OFRECEN

O-1. Criadas y Criados.

SE OFRECE JOVEN ESPAÑOLA PAra cuartos y coser; está acostumbrada al servicio fino de buenas casas y con referencias; sabe perfectamente trabajar y planchar ropa fina. Telf. F-2375.
O-1 22528 20—27 Jn.

SE DESEA COLOCAR MUY BUENA cocinera de color; limpia y formal; sabe hacer dulces; lo mismo para repartos; tiene buenas referencias. M-7122.
O1 23202 24 jun 26

DESEA COLOCARSE UNA JOVEN española de criada de mano o para todos los quehaceres de casa siendo corta familia; tiene referencias de casas donde ha trabajado; teléfono U-5930.
O1 23208 24 jun 26

DESEA COLOCARSE UNA MUCHAcha española para criada de mano; también ayuda en la cocina; es formal y trabajadora; informan, Sol número 26; teléfono A-2600.
O1 23166 24 jun 26

DESEAN COLOCARSE DOS MUCHAchas españolas de criadas de mano; entienden de costura; tienen buenas referencias e informan Avenida Segunda entre 6 y 7; Buena Vista. Teléfono FO-2563.
O1 23162 24 jn 27

DESEA COLOCARSE UNA JOVEN española para criada de mano; tiene referencias de donde trabajó. F-6247.
O1 23163 24 jun 27

DESEA COLOCARSE UNA JOVEN española para criada de cuartos i comedor; es formal y trabajadora; teléfono A-5985.
O1 23175 24 jun 27

UN JOVEN ESPAÑOL DESEA COLOcarse de criado de mano; está acostumbrado a trabajar en casas muy finas; sabe servir a la rusa y tiene buenas referencias de la última casa que trabajó; informan, I-6944.
O1 23130 24 jun 26

DESEA COLOCARSE UNA JOVEN española de criada de manos; entiende algo de cocina. Tiene referencias. Informes: Telf. F-1183.
O1 23141 24—28 Jn.

SE DESEA COLOCAR UNA MUCHAcha española con buenas referencias de criada de manos o de cuarto y coser. Teléfono F-2035.
O1 23156 24—26 Jn.

SE OFRECE CRIADO ESPAÑOL CON buenas referencias. Sirve toda clase de mesa. Es fino y trabajador. Teléfono A-3318.
O1 23159 24—26 Jn.

JOVEN ESPAÑOLA DESEA COLOcarse de criada de mano o manejadora. Teléfono U-5902. San Miguel número 178.
O1 23054 24—27 Jn.

SE DESEA COLOCAR UNA JOVEN española de criada de manos o manejadora. Sabe cocinar. Tiene buenas referencias. Informan: Teléfono A-9889.
O1 23071 24—27 Jn.

M.E.C.D. 2016

SE OFRECEN

JOVEN ESPAÑOLA DESEA COLOcarse de criada de manos. Tiene buenas referencias. Informes: Jesús María 35, bajos.
O1 22808 23—26 Jn.

SEÑORA DE MEDIANA EDAD DEsea colocarse para hacer limpieza en casa de corta familia o para cocinar. Informan San Nicolás 71 altos, habitación 22.
O1 22890 23-26 jun.

UNA JOVEN PENINSULAR DESEA colocarse de manejadora o criada de mano; tiene referencias; informan, San Miguel y Espada; pollería; teléfono U-9716.
O1 23194 24 jun 26

SE DESEA COLOCAR UNA MUCHAcha española de criada de mano o manejadora; entiende algo de cocina; tiene referencias; informan, teléfono FO-7206.
O1 23193 24 jun 26

DESEA COLOCARSE UNA MUCHAcha española de criada de mano o manejadora; sabe cumplir con su obligación en casa de moralidad. Teléfono I-5784.
O1 23178 24 jun 26

SE DESEA COLOCAR UNA JOVEN española para criada o manejadora. Tiene quien la garantice. Informan: Teléfono FO-3148.
O1 23277 25—28 Jn.

MUCHACHA ESPAÑOLA, CON TRES meses en el país, se coloca de criada o manejadora. En la misma, una cocinera con referencias. A-0339.
O1 23268 25—27 Jn.

UN BUEN CRIADO DE MANOS DEsea colocarse en casa particular. Tiene buenos informes de las casas que ha trabajado y es serio Sabe cumplir. Teléfono M-5264.
O1 23222 25—28 Jn.

SE DESEA COLOCAR SEÑORA ESpañola, de criada de manos o manejadora. Entiende de cocina. Para más informes: Telf. U-6436.
O1 23244 25—28 Jn.

JOVEN ESPAÑOL DESEA COLOCARse de criado de manos o fregador de máquinas. Sabe manejar bien. Tiene buenas referencias. Entiende cualquier servicio. Informes: Teléfono U-4858.
O1 23097 24—27 Jn.

SE DESEA COLOCAR UNA JOVEN española para limpiar o criada de mano; lleva poco tiempo en el país; se prefiere casa seria y desea colocarse en la Habana. Informan, teléfono M-6785.
O1 23204 24 jun 26

DESEA COLOCARSE JOVEN ESPAñol para criado de manos, portero, fregar máquinas. Sabe algo de servir mesa. Tiene referencias. Informan: Teniente Rey 28. Telf. M-6753.
O1 23110 24—27 Jn.

SE OFRECE UN BUEN CRIADO DE manos, acostumbrado a servir en buenas casas y con buenas referencias de las mismas. Informan: Teléfono F-1713.
O1 23109 24—27 Jn.

SE OFRECE UNA JOVEN PARA LIMpieza por horas. Entiende algo de cocina. F-1316.
O1 23100 24—26 Jn.

SE OFRECE JOVEN ESPAÑOLA PAra criada de cuartos y coser, sabe zurcir y planchar, es fina y trabajadora, tiene inmejorables referencias. Informan Tel F-6406.
O1 22826 23-26 junio

SE OFRECEN DOS MUCHACHAS DE mediana edad. Una criada de manos; otra para cocinar. Son trabajadoras. No les importa ir al campo. M-3217. Buenas referencias.
O1 23113 24—26 Jn.

SE DESEA COLOCAR UNA MUCHAcha de criada de manos. Se coloca para todo siendo pocos de familia. Tiene referencias. Telf. A-2650.
O1 23117 24—28 Jn.

DESEA COLOCACION DE CRIADO de manos, un joven japonés, con buenas referencias. Teléfono A-9814.
O1 23074 24—28 Jn.

SE ALQUILA HABITACION BALcón a la calle, grande. Otra interior, amueblada o sin amueblar, matrimonios sin niños, hombres solos. Luz, teléfono. Muralla 59, primer piso.
B4 23115 24—27 Jn

SE OFRECE UN BUEN CRIADO DE manos con buenas referencias. Informan: FO- 3244.
O1 22865 23—26 Jn.

UNA JOVEN BLANCA, RECIEN LLEgada del campo, desea colocarse para criada de manos o manejadora. Prefiere sea aquí en la Habana. Llame al A-9486. Esther.
O1 22872 23—26 Jn.

DESEA COLOCARSE UNA JOVEN ESpañola para cuartos o comedor, tiene buenas referencias, calle Baños entre 17 y 19 No. 39 habitación 4. Vedado.
O1 22815 23-26 junio

SE DESEA COLOCAR UNA MUCHAcha española para ciada de manos o manejadora, tiene referencias. Informan, teléfono I-7598.
O1 22823 23-26 junio

MUCHACHA ESPAÑOLA DESEA COlocarse para criada de manos o para cocinar y limpiar a matrimonio solo. Tiene muy buenas referencias. Informes: Teléfono U-7022.
O1 22932 23—26 Jn.

SE DESEA COLOCAR UNA JOVEN española para criada de mano o para cocinar y limpiar a corta familia, tiene buenas referencias, desea casa de moralidad, llamen al teléfono M-9160.
O1 22880 23-26 junio

DESEA COLOCARSE JOVEN ESPAñola para criada de cuartos, sabe coser o para todo servicio de un matrimonio. Tiene referencias. Teléfono M-9580.
O1 23031 23-26 junio

JOVEN MULATO ORIENTAL, SABE planchar ropa de caballeros, se ofrece para criado de hombre solo o matrimonio, para el comedor también. Buenas referencias. Navarro, teléfono A-3056.
O1 22886 23-26 junio

DESEA COLOCARSE UNA JOVEN ESpañola para sirvienta de cuartos o de manos. Informan San Pedro No. 6. Teléfono A-3690.
O1 23048 23-26 junio

JOVEN ESPAÑOLA PRACTICA EN el servicio, desea colocarse de sirviente, si es corta familia no le importa cocinar. Informan FO-2726.
O1 23002 23-26 junio

DESEA COLOCARSE MUCHACHA DE color de criada de mano o cocinera, sabe su oficio y tiene buenos informes, prefiere el Vedado. Para informes Salud 79 FO-2109.
O1 22862 23-26 junio

JOVEN ESPAÑOLA DESEA COLOcarse para habitaciones, cose muy bien, referencias muy buenas, prefiere casa sin niños. Tel. F-1486.
O1 22867 23-26 junio

SE OFRECE ESPAÑOL BUEN CRIAdo de manos, práctico, con buenas recomendaciones. Llame al teléfono U-2583.
O1 23040 23-26 junio

O-2. Cocineras y Cocineros

SEÑORA ESPAÑOLA DESEA COLOcarse como cocinera y repostera en casa particular o comercio. Informes: Calle 20 número 34, entre 15 y 17, Vedado.
O2 22812 23—27 Jn.

SE DESEA COLOCAR COCINERA PEninsular. Entiende de todo. Cocina criolla y española. Puede hacer limpieza si lo desean. Duerme fuera. Sale fuera de la Habana. A-0643.
O2 22925 23—26 Jn.

SE OFRECE JOVEN ESPAÑOLA PAra cocinar y limpiar o para cocinar solamente. Informan Sol 24 teléfono A-2921.
O2 22833 23-26 junio

UN COCINERO Y REPOSTERO ASIAtico, experto en el arte, cocina a la criolla y española y francesa, ofrece sus servicios tanto para el interior como para la capital, al comercio y a particulares. Informan teléfono M-8920, preguntar por Ramiro Lay.
O2 22976 23-26 junio

SEÑORA DE COLOR, PANAMEÑA, hablando inglés y español, se ofrece solamente para cocinar. Sabe hacer panqués, pasteles y toda clase de dulces. Duerme fuera. Informan: FO-1549 Catalina.
O2 23126 24—27 Jn.

SE OFRECEN

DESEA COLOCARSE UNA SEÑORA de color para cocinar; duerme fuera. En la misma, una joven para limpiar. Teléfono M-2160.
O2 22829 23—26 Jn.

JOVEN DE COLOR, INGLESAW DEsea colocarse de cocinera o para todo el trabajo de limpieza y cocina(por semanas, días o medios días en casa de familia que hable inglés. Llame M-3439. Mary.
O2 23111 24—26 Jn.

SE OFRECE BUEN COCINERO REpostero español. Cocina criolla, española y francesa. Helados y pastelería. Es hombre solo. Muy limpio. Sitios 99. M-4205.
O2 23116 24—26 Jn

SE COLOCA BUENA COCINERA DE mediana edad, blanca. Puede ayudar a otros quehaceres y salir fuera, prefiriendo punto de mar. Teléfono M-6188.
O2 23247 25—27 Jn.

UN BUEN COCINERO, CON POCAS pretensiones, desea colocarse en casa particular. Sabe de repostería. Tiene referencias d donde ha trabajado. Informan: F-2457, Emérito.
O2 23261 25—27 Jn.

PENINSULAR MEDIANA EDAD, SE ofrece para cocinar. No le importa hacer alguna limpieza. Pocas pretensiones. Oquendo 71. Teléfono: U-3024.
O2 23263 25—27 Jn.

DESEA COLOCARSE UNA JOVEN española para cocinera o para un matrimonio. Tiene buenas referencias. Oquendo 36, altos. Teléfono U-7084.
O2 23301 25—28 Jn.

DESEA COLOCARSE COCINERO ESpañol para fonda o casa comercio. Informan: Angeles 13. Telf. M-5825.
O2 23293 25—28 Jn.

SE OFRECE UN COCINERO, JOVEN, asiático, para casa particular. Sabe cocinar bien a la criolla, española y repostería. Muy limpio. Tiene buenas referencias. Informan: Mazón y Valle. Teléfono U-9704.
O2 23096 24—27 Jn.

COCINERO ESPAÑOL HOMBRE FORmal, para restaurant, barra o negocio trabaja bien. Economico. Se ofrece Mercado Unico 2. Café Independencia, por Monte.
O2 22884 23-26 junio

SE OFRECE UNA MAGNIFICA COcinera de color; sabe hacer dulces y cocina bien. No duerme en la colocación; es seria y formal. Tel. F-4427.
O2 22910 23-26 jun.

SE DESEA COLOCAR JOVEN ESPAñola para cocinar y limpiar en casa de matrimonio solo o corta familia. Lleva tiempo en el país y sabe su obligación. A-9889.
O2 23140 24—26 Jn.

COCINERO REPOSTERO ASIATICO, joven, desea colocarse en casa particular. Sabe cocinar muy bien a la criolla, española. Tiene buenas referencias. Sabe cumplir con su obligación. Informan: calle Salud 26 preguntar por Manuel Lam. Teléfono A-1492.
O2 23147 24—27 Jn.

SE DESEA COLOCAR UNA MUCHAcha española para cocinar y limpiar a matrimonio solo o corta familia. Es seria. Teléfono U-9779.
O2 23065 24—26 Jn.

SE DESEA COLOCAR UNA BUENA cocinera repostera, con buenas referencias o para todo servicio con matrimonio solo. Informan: Teléfono M-8009.
O2 23072 24—26 Jn.

SE DESEA COLOCAR UNA JOVEN española para cocinar; cocina española y criolla; sabe de repostería; tiene referencias; M-4612; Cárdenas 2; letra A.
O2 23213-14 24 jun 27

SE DESEA COLOCAR UNA JOVEN española para cocinar; no le importa hacer alguna limpieza; tiene referencias; Apodaca 12, altos.
O2 23186 24 jun 26

DESEA COLOCARSE UNA COCINEra española de mediana edad; cocina de todo; sabe de repostería; no duerme en la colocación; teléfono A-6949.
O2 23172 24 jun 26

SE DESEA COLOCAR UNA SEÑORA española de mediana edad; para cocinar y limpiar o para cocinar; sabe hacer de todo; informan de 9 de la mañana a 6 de la tarde; teléfono A-9429; va a cualquier parte.
O2 23173 24 jun 26

DESEA COLOCARSE UNA EXPERTA cocinera y repostera española con buenas referencias; Telf. F-5775.
O2 23160 24 jun 26

DESEA COLOCARSE UNA SEÑORA española para cocinar y limpiar con un matrimonio solo o corta familia. No duerme en la colocación. Santa Emilia 4, teléfono I-2652.
O2 22873 23-26 junio

DESEA COLOCARSE UNA BUENA cocinera para casa moral. Es española. No tiene inconveniente en ayudar a la limpieza. Cocina muy bien. Informan: Teléfono F-4703.
O2 23075 24—26 Jn.

SE OFRECE MATRIMONIO ESPAñol. Ella puede cocinar y limpiar. El puede hacerse cargo de cuidar jardín, limpieza de máquinas o criado de manos. No tienen pretensiones y sólo desean trabajar juntos. No tienen familia. Informan: Teléfono U-9744.
O2 23067 24—28 Jn.

O-3. Manejadoras.

SE DESEA COLOCAR UNA MANEjadora de color o para habitaciones; tiene buenas recomendaciones y no tiene inconveniente de salir afuera. FO-9109.
O3 23181 24 jun 27

DESEA COLOCARSE UNA JOVEN española para manejadora o criada de mano; sabe su obligación; pregunte por Nieves; Telf. M-5895.
O3 23195 24 jun 26

O-4. Crianderas.

OFRECESE CRIANDERA ESPAÑOla, cuatro meses de parida; certificado de médico de España; es recién llegada; puede colocarse a pecho entero; A-9577. En la misma una manejadora mediana edad; española; con referencias.
O4 23131 24 jun 26

CRIANDERA DESEA COLOCARSE en casa particular; tiene abundante leche con buenas referencias de casas conocidas y certificado en la misma; buena manejadora o criada; teléfono X-2337.
O4 23127 24 jun 27

O-6. Choferes

JOVEN EDUCADO Y CON CONOCImientos; desea colocación de chofer en casa particular o comercial; se dan referencias. Telf. M-4118.
O6 22491 20 jun 24

SE DESEA COLOCAR UN JOVEN PAra chauffeur, cobrador o cosa análoga, tiene referencias, informan Concha 11, teléfono X-2649.
O6 22912 23-26 junio

CHAUFFEUR ESPAÑOL SE OFRECE particular o comercio, es serio y cumplidor maneja toda clase de máquinas, tiene buenas referencias, es competente en su profesion. Teléfono F-2888.
O6 22914 23-28 junio

DESEA COLOCARSE UN CHOFER blanco, para casa particular o comercio. Tiene buenas referencias. Teléfono A-4407.
O6 23102 24—26 Jn.

SE DESEA COLOCAR UN MATRImonio español, él de chauffeur y ella de manejadora o criada; los dos tienen buenas recomendaciones; no tienen familia; son jóvenes de buena presencia; sin pretensiones. F-2567.
O6 22948 23-28 jun

CHOFER ESPAÑOL, MECANICO, CON nueve años de práctica y con recomendaciones de casas de comercio y particular, ofrece sus servicios. Informan: Teléfono X-3416.
O6 22830 23—26 Jn.

SE OFRECEN

CHOFER MECANICO: SE OFRECE para casa particular. Buenas referencias. Llamar Telf. I-1244, preguntar por Ruperto.
O6 23255 25—27 Jn.

O-7. Costureras, modistas y sombreras

SE OFRECE MUCHACHA ESPAÑOla; sabe coser y servir a comedor; lleva tiempo en el país; tiene muy buenas casas donde ha trabajado. M-7122.
O7 23201 24 jun 26

O-10. Oficinistas.

TENEDOR DE LIBROS, INGLES-español, con referencias; buena letra y larga práctica, se ofrece para toda clase de contabilidad. Precio módico. Teléfono I-4474.
O10 210 16—1 Julio.

TENEDOR DE LIBROS: PARA LA contabilidad general de cualquier giro, se ofrece todo o medio día, competente contador español, alta práctica; buen calculista; conocimiento inglés y francés; superiores referencias. Teléfono A-9621.
O10 22821 23—3 Julio

EMPLEADO OFICINA: CON PRACtica general, experto en cálculos y organizacion archivos, etc. Solicita empleo sin pretensiones. Avisos: U-7423.
O10 23010 23-29 junio

JOVEN MECANOGRAFO Y TAQUIgrafo en español, con cinco años de experiencia en trabajos de oficina, desea colocarse en casa de comercio u oficina particular. No tiene pretensiones de sueldo. Telf. A-4759 Leonor Pérez (Paula) 24, altos.
O10 22879 23—26 Jn.

O-12. Ofertas Varias.

AVICULTOR PRACTICO, SE OFREce a granjas o fincas de recreo. Es muy práctico en las incubadoras y cría de los pollitos y crianza de cerdos. Teléfono A-2348.
O12 22456 20—26 Jn.

DESEA COLOCARSE SEÑORA ESPAñola de mediana edad para acompañar señora o señorita, sabe coser bien y puede lavar algunas ropa fina, tiene referencias. — Informan X-2405.
O12 22847 23-26 junio

DESEA COLOCACION UN JOVEN para camarero, ha trabajado en los principales hoteles de la Habana y Santiago de Cuba, mucha práctica y buen trato y tiene buenas recomendaciones llame al tel. U-4054. Virtudes 151.
O12 23025 23-26 junio

OPORTUNIDAD

Vendedor que actualmente trabaja las Provincias de Santa Clara, Camagüey y Oriente, con muchos años de práctica y conocimiento general de la clientela, solocita casa de ferretería, quincalla, farmacia o cosa similar, para trabajarlas a base de una pequeña asgnación, para cubrir gastos de viaje y módica comisión. También aceptaría líneas de importación directa a representante de firmas extranjeras. Dirigirse a Vendedor, Apartado núm. 795, Habana.
O12 23093 24—30 Jn.

MATRIMONIO ESPAÑOL, CON BUEnas referencias, se ofrece. Ella para lavar o planchar después de las 2½. El, cualquier trabajo. Informan: Prado núm. 99, habitación 47.
O12 23149 24—29 Jn.

UN ESPAÑOL DE 30 AÑOS, DESEA colocarse en una finca. Sabe de agricultura, limpieza de máquinas y jardín. F-6204.
O12 23258 25—28 Jn.

SE DESEA COLOCAR UN JOVEN ESpañol dependiente o camarero. Teléfonos F-6168 F-6240.
O12 23098 24—26 Jn.

AGENCIAS DE COLOCACIONES

LA RAPIDA: U-8221. SANTIAGO 36-B ofrece lo mejor y más serio en cocineras, criadas, manejadoras, etc., con referencias y acostumbradas al servicio. Llámenos y será complacida.
X 22450 20—27 Jn.

AGENCIA DE COLOCACIONES Marqués: Le ofrece toda clase de criados de ambos sexos y con buenas referencias: criadas, cocineras, manejadoras, lavanderas, cuarto y costura. El personal de esta casa es de moralidad y cumplidor. C y Calzada. Telf. F-3038, Vedado.
X 22489 24—26 Jn.

LA PURISIMA: A-0339. LA AGENcia preferida de la alta sociedad, por su buen servicio y personal escogido con referencias. Sol 112, entre Egido y Villegas.
X 23103 24—27 Jn.

AVISO IMPORTANTE

Pida sus empleados a la Cuban American Employment Office. Se los enviaremos debidamente identificados. Teléfono A-3343.
X 23167 24 jun 27

SE COMPRAN

C-1. Casas.

COMPRO CASA CHICA EN EL REparto Buen Retiro. Informan Reina y Norte, Marianao: señora Evangelina Alvarez.
C1 22909 23-27 jun.

C-5. Muebles y Prendas.

COMPRO TODA CLASE DE MUEbles modernos; máquinas Singer; ovillo central; neveras; divisiones de cristal y mamparas; teléfono A-6620; Salud 3.
C5 22604 21 jul 21

M-6806. COMPRO MUEBLES: PIAnos, máquinas escribir, coser, burós, archivos, objetos de arte; prendas, oro viejo, antigüedades, ropa, baúles escapartes, maletas cuero, todo valor. Salud 28, M-6806.
C5 22904 23-30 junio

C-8 Instrumentos de Música.

RADIOS DE USO COMPRO

admitiéndolos como parte de pago en la adquisición de un Crosley Screengrid que vendo al contado y a plazos. También admito victrolas y cámaras fotográficas. Liquido radios eléctricos y de baterías de uso. Piezas sueltas. Reparaciones. Instalaciones. Casa Bautista. Tel. A-8012. Consulado entre S. Rafael y S. Miguel.
C8 23001 23-26 junio

C-9 Utiles de Oficina

COMPRO MAQUINAS DE ESCRIBIR y sumar, usadas, pagando al momento su valor. Aproveche esta oportunidad de vender bien su máquina. Teléfono A-0369. Jesús María 12.
Cm. e. 22836 23—23 Julio.

SE VENDEN

V-1. Casas.

VENDO EL MAS FRESCO CHALET, Alturas de Almendares, precioso jardín con 1264 varas de terreno, $24,000 dando facilidades de pago; dos cuadras del tranvía; una del Casino alemán y tres de la estación de policía de la Habana. Reparto Kohly. Avenida Central y Bellavista. En la misma informan.
V1 98 17 jun 27

VENTAS DE CASAS
JOSE DELAGE
Empedrado 30. A-4442.
4701 13 julio 13

VENDO CHALET

De ladrillos y concreto. Frente a la doble línea de tranvías Avenida de Columbia entre Mendoza y Primelles, compuesta de portal; sala; dos habitaciones; baño intercalado completo; comedor; cocina; garage; gran patio. Precio: $4.500. $1.000 de contado y el resto a razón de $40 mensuales. Max Borges, Ayesterán esquina a Domínguez. Telfs. U-4266 U-5533. (Pida catálogos de Bungalows).
V1 14407 13—28 Jn.

VENDO EN LAWTON, UNA CUADRA tranvías, solar siete por cincuenta metros; seis habitaciones. Renta 32 pesos. Precio: $2.200. Informan: Vives 123.
V1 23289 25—29 Jn.

CASI UN REGALO

De una modernísima casa, en lo mejor de Santos Suárez, una cuadra del tranvía. Consta de portal; sala; saleta; 4 cuartos; cuarto de baño muy lujoso; comedor Renacimiento; pantry; cocina; servicios de criados; garage y patio, Precio: $8.000. Se dan facilidades. Más informes: Villamarín y Vallonga, en Cuba 21-A. A-7150.
V1 23250 25—28 Jn.

EN LA HABANA, PROXIMO A REIna, vendo una buena casa, antigua, en muy buen estado. Superficie: 230 varas. Renta: $45. Precio: $4.500. Informes: en Cuba 21-A. A-7150. Villamarín y Vallongo.
V1 23252 25—28 Jn.

ALMENDARES, CON $350 CONTADO resto a $25 mensuales, vendo casas, portal; sala; 2 cuartos; baño intercalado; comedor; patio; entrada para máquinas. Más informes: Teléfonos U-3543 M-9618. Fanego.
V1 23286 25—4 Julio

CASA, AMPLIACION ALMENDARES, $2.000 contado; renta $80. Jardín; portal; sala; tres cuartos; comedor; baño completo; hall; garage; patio grande. Dos casitas al fondo, independientes. U-3543. Gómez.
V1 23288 25—4 Julio

CASA EN ALMENDARES: NO PIERda su tiempo; nosotros tenemos la casa que usted necesita, con $500 de entrada, resto $50 mensuales. San José 102. U-3543, Rodríguez.
V1 23287 25—4 Julio

SE VENDE

Muy barata, por tener que ausentarse de la localidad su dueño, la casa-chalet, situada en lo más ventilado y pintoresco de la población de Madruga, con instalación eléctrica; compuesta de sala; saleta, comedor; cinco cuartos; cuarto sanitario a la moderna; cocina con calentador y lavaderos; cuarto para criados; inodoro y baño para criados. Jardines, tres manzanas de arboleda y plátanos de todas clases. Tiene un motor eléctrico con un tanque de mil quinientos galones para agua sulfurosa; y otro tanque de 500 galones con su motor eléctrico, para comer y beber. Ambas aguas, procedentes de pozos potables, propiedad de la finca. Además, una caballería y cordeles separada de la finca, para siembras o potreros. Informará su dueño en Madruga, Provincia de la Habana. Eliseo Figueroa.
V1 1323 16—26 Jn.

VENDO CASA DE TRES PLANTAS. Nueva; fachada de cantería; construcción de primera; en Concordia, a una cuadra de Galiano y media de Neptuno. Renta el 8 o|o. Costó $42.000. Se da en $30,000. Informes, I-5567.
V1 22534 20 jun 26

SE VENDE UN MAGNIFICO MANtón de Manila. Costó $300 y se da por menos de la mitad. Informan: San Rafael 41-C, altos. Telf. A-1411
V1 2 22822 23—29 Jn.

ALMENDARES: CON $350 CONTADO. resto $25 mensuales, vendo casas. Portal; sala; dos cuartos; baño intercalado; comedor; patio; entrada para máquinas. Más informes: Teléfonos U-3543 M-9618. Fanego.
V1 14 17—27 Jn.

VIVA CASA PROPIA. VENDO CAsas recién construídas, Reparto La Asunción, Luyanó, calle Tres Palacios. Valor, $7,000 y $6,000, se venden con $1,000 entrada y el resto amortizable con alquileres. Informan en las mismas. Teléfono I-4990.
V1 22626 21 jun 26

GRAN ESQUINA EN CALZADA, CON establecimiento dos plantas, moderna, renta $135. Produce el 11 por ciento. Techos monolíticos. Acera sombra. Fabricación primera. I-5361.
V1 22845 23—27 Jn.

GANGA VERDAD: SE VENDE UNA casa a una cuadra de Jesús del Monte. Se compone de sala y cinco cuartos $1.500. Y otra, en $1.000, por emtos y servicios; de mampostería, en barcarme urgentemente. Informes: Infanta y Concordia (lechería) Sr. Otero.
V1 23066 24—28 Jn.

GANGA

Vendo en el Cerro una casa de vecindad de mampostería y azotea, con cuatro casitas al frente. Para el que pueda atenderlas, es negocio. Informan: Benjumeda 10, altos, esquina San Carlos.
V1 23057 24—27 Jn.

VENDO

Una buena propiedad, en $6.500. También la cambio por una buena bodega. Informa: Adolfo Carneado, Infanta y Ayesterán, Café Almendares.
V1 23120 24—27 Jn.

VEDADO

Moderna casa, dos plantas independientes, cuatro y cinco habitaciones, garage cada planta; 683 metros; entre 17 y 23; $35,000. Gerardo Máuriz. FO-7815.

VEDADO

Elegante residencia a la entrada, esquina con grandes facilidades de pago; por la mitad de su valor. $55,000. Gerardo Máuriz. FO-7815.

VEDADO

Calle 23, precioso chalet, grandes comodidades $50,000; calle 17; suntuosa residencia; esquina brisa; mucho terreno; poco efectivo; $60,000. Gerardo Máuriz. FO-7815.

VEDADO

Regio palacete esquina; ocho habitaciones; tres baños; tres garages; por estas propiedades se admiten terrenos juntos y casas. Gerardo Máuriz. FO-7815.
V1 22597 21—29 Jn.

SE VENDEN

NO PAGUE ALQUILER. CASAS CON $50 de entrada con dos habitaciones; resto a pagar $10 mensuales; Marianao; Steinhart y General Lee: FO-7779.
V1 22621 21 jul 21

EN $2,500

Vendo casita libre de gravamen, mampostería y teja, a media cuadra de Aguila. El dueño no trata con corredores. Teléfono I-4869 de 8 a 10 y de 1 a 3.
V1 22837 23-27 junio

VENDO BARATISIMA $12,500. REgia casa, calle San Francisco, Víbora, cuadra y media calzada, 8 metros x 40; techado concreto monolítico. Paredes citaron y medio, ladrillo rojo. Portal, entrada automovil, sala, saleta corrida, baño intercalado espléndido, 4 cuartos muy grandes y demás servicios, traspatio tierra 8 x 9 metros. Informa Sr. Gabriel, Trocadero 89, 4 a 5, teléfono A-5658, cualquier hora I-6102.
V1 22996 23—27 junio

SE VENDE LA CASA SITUADA EN la avenida Primera entre 10 y 11 del Reparto Almendares. Se compone dicha casa de portal, sala, comedor, tres habitaciones, baño de familia y de criados con abundante agua caliente y fría, y garage; tiene además cuatro casitas al fondo entrada por un pasillo, compuestas cada una de sala, dos habitaciones, cocina, patio y un baño intercalado, con cuatro aparatos con agua caliente con instalación eléctrica aparte. Renta cada una $20 y la casa del frente $40, o sean en conjunto $120 total. Se encuentran dichas casas a una cuadra de la línea de la Playa, al lado de la escuela Mendoza, frente al edificio de la compañía telefónica, en el mejor barrio de Almendares. Informan en Villegas número 99, teléfono A-0157.
V1 197 18 jun 26

VENDO, POR LA MITAD DE LO ENtregado, contrato casa mampostería, situada en lo mejor del Reparto Batista, Informan: X-1743.
V1 22863 23—28 Jn.

GANGA FENOMENAL
EN EL VEDADO,
SOLO POR 3 DIAS

Chalet de dos plantas, moderno, en $16,000, costo más de $35,000. Tratos directos. Sr. Quintana. Chacon 23 teléfono M-7730.
V1 23050 23-26 junio

VEDADO: VENDO DOS CASAS: UNA cuadra del Parque Menocal. Miden 25 de fondo por 13.66 frente. Se componen sala; comedor; tres cuartos; dos bajos; cuarto de criados; cocina cada una. Son baratísimas, a cualquier precio; lo mismo una sola como las dos. Informan: Teléfno F-6253.
V1 23129 24—4 Julio.

VENDO PRECIOSA CASA AMPLIAción de Almendares, calle 10 y Avenida Primera, acabada de construir, estilo Renacimiento; lujosa decoración; tres cuartos; regio baño; comedor; pantry; cocina; también hermoso chalet esquina; Reparto Mendoza; Avenida Mayía Rodríguez y Vista Alegre; jardines; tres cuartos; baño; cocina; pantry; garage; cuarto alto servicios; precios increíbles; doy facilidades; directamente dueño; X-1845.
V1 23177 24 jun 26

V-2. Solares

CALZADA Y PASEO, VEDADO

Se vende la magnífica esquina de fraile, compuesta de 1.118 metros, con frente a Calzada y Paseo. Informan: Manzana de Gómez 364 Teléfono A-0383, de 9 a 11 a.m.
V2 333 17—3 Julio.

¡MAGNIFICA OPORTUNIDAD!
EN 23, VEDADO

Le vendo de $10 a $13 vara, la medida que usted solicite. También en las calles 20, 21, 22, 24 y 26, con grandes facilidades de pago. Informa, su dueño: Dr. Aranda y M. Sañudo. Mercaderes 9, Dpto. 3, de 10 a 12 a.m. Teléfono M-6173
V-2 E-223 Indf 26 en

VENDEMOS 13 ENTRE D Y E; EL mejor terreno del Vedado; 62 metros de frente por 50 metros de fondo. Todo o el tamaño que desee. Precio, $21 metro. Morales y Cía. Teléfono A-2973. Admitimos corredores.
V2 22683 21 jun 27

SOLAR A $3.80 VARA. VENDO O doy para fabricar en lugar más bonito de Almendares; calle E entre 12 y 14; acera de sombra; San José 102; U-3543.
V2 22511 20 jun 29

NEGOCIO PARA MAESTROS DE obras; San Bernardino; a una cuadra de la calzada; vendemos un lote de terreno; 22 metros de frente por 43 de fondo; se deja la mitad en hipoteca; informes, San Rafael 1; joyería La Esmeralda.
V2 22617 21 jun 26

SE VENDE LA ESQUINA 12 Y 19: acera sombra; lo mejor del Vedado; hermoso tereno 30x22.66. Precio de situación. Informan: 12 a 7 p.m. en el mismo.
V2 14406 13—28 Jn.

SE VENDE UN SOLAR EN LA GRAN calle 12; Ampliación de Almendares; a dos cuadras del tranvía: rodeado de lujosos chalets; a 5 pesos; se cede por un año sin cobrar nada si se fabrica. A. Guerra, A-7712.
V2 22335 19 jun 27

AVDA. DE MENOCAL Y FINLAY

Se alquila preciosa nave 350 metros, de superficie, toda o en parte, propia para cualquier negocio, nueva construcción. Tel. U-6977 y en el almacén de Víveres de Infanta.
V2 22962 23-28 junio

REPARTO ALMENDARES. SOLAR de 10 x 42 en $1,600, situado calle B entre 18 y Fuentes. — Dueño FO-2188.
V2 23053 23-26 junio

REPARTO MIRAMAR

Vendo solar de 1.251 varas, acera de la brisa, calle 12 entre 3a. y 5a. Avenidas. Precio $8 vara, donde vale $18. Tratos directos. Sr. Quintana. M-7730.
V2 23052 23-26 junio

POR TENER QUE EMBARCAR EL día 1o. regalo en $1.500 al contado y $25 al mes 500 metros de terreno con 240 metros fabricados: tiene dos viviendas y una nave, todo de ladrillo, renta $45, punto muy alquilable y buenas familias. 7a. Ave. entre 3 y 4 Buena Vista. Tel FO-9358
V2 23026 23-29 junio

VENDO SOLAR: ALTURAS ALMENdares, Avenida del Parque, una cuadra del tranvía. Precio de situación. Informan; Calzada y 10, bodega. Teléfono FO-2766.
V2 22809 23—28 Jn.

SOLAR: 10x50: AGUA Y ACERA EN REPARTO LAWTON

Cedo la acción. Calle 13, media cuadra de la línea de Concepción, en la tercera Ampliación, Reparto Lawton. Teniendo pagado $1.595. Aprovechen la oportunidad, que es un regalo. No hay pretensiones. Informes: Marina y Ensenada, a todas horas, almacén de vinos y licores La Suevia.
V2 23062 24—27 Jn.

CEDO EL CONTRATO DEL SOLAR 1 del Reparto La Asunción. Mide 10 por 22, con el 10 por ciento descuento del importe entregado. Situación al lado de la Calzada. Falta poco por pagar. Informan: Luyanó 78-A. Alvarez.
V2 23134 24—27 Jn.

VENDO UN SOLAR 1.500 METROS. calle Corralfalso, al lado de Guanabacoa. 52 metros frente a la carretera. Terreno muy firme. Tengo que ausentarme del país. Muy barato. Informan: Arangúren 73, Guanabacoa. José Martínez.
V2 23230 25—5 Julio.

SE VENDEN

MONTORO Y LUGAREÑO, SE VENde esta esquina 13x19. Vázquez. La Bomba, Manzana Gómez.
V2 22819 23—1 Julio

V-3. Fincas Rústicas.

SE VENDEN: PEQUEÑAS FINQUItas, propias para granjas o quintas de recreo, con agua, luz, ómnibus cada cinco minutos, a pagar a plazos, sin entrada ni interés. Finca Mora Chica, Campo Alegre, Carretera Central que va a Matanzas en el kilómetro 8 calzada en construcción; junto al Reparto Diezmero, propietario capitán Miranda. Informes en la misma o Nacional Truz Compa, Cuba 76 y 78.
V-3 8333 9-9 ag

VENDO FINCA DE 4 CABALLErías, con un kilómetro de frente a la carretera, en las inmediaciones de Hoyo Colorado. Toda de cultivo. Arbolado y fábricas. Informes: Galiano 102.
V3 22942 23—8 Jul.

PRECIOSA FINCA QUE SE DESEA PERMUTAR POR CASAS EN LA HABANA

A 20 minutos de la Habana, con frente a dos carreteras y a un kilómetro del pueblo de Arroyo Arenas. Tiene noventa mil (90.000) metros de terreno; espléndida y amplísima casa de vivienda con teléfono, alumbrado y abundante y buena agua. Tiene grandes jardines; parque de recreo para niños; muy buena arboleda y siembras de frutos menores. Esta finca tiene un valor de $70.000 Su dueño acepta la propiedad que usted tenga y la diferencia hasta cubrir el valor de la finca quedará en hipoteca con facilidades y módico interés. Pida informes al apartado número 2542.
V3 22563 21—6 Julio

V-4. Establecimientos.

VIDRIERA TABACOS, BILLETES, quincalla, vendo en lo mejor de la Habaña. Buen contrato; fácil pago. Informan: Muralla 103, segundo piso, de 7 a 8 y de 12 a 2. Sr. Lizondo.
V4 14086 11—26 Jn.

GANGA: PARA COMERCIO, EN BUEna Vista vendo, con facilidades, la mejor y más comercial casa esquina, modernamente fabricada. Informan: FO-2526.
V4 22841 23—28 Jn.

ESQUINA PARA BODEGA ALQUILO en 10 y A, Reparto La Sierra, con armatostes de primera, es buen negocio. Daniel Guerrero.
V4 22518 20 jul 5

VENDO CARNICERIA SITUADA EN lo mejor de Marianao. Deja $100 libres. Calles Steinhart y General Lee, Marianao. Telf. FO-7779.
V4 22620 21 jul 6

BARBERIA: SE VENDE UN GRAN salón situado en uno de los mejores puntos de la Habana, por no poderlo atender. Neptuno 181, entre Gervasio y Belascoaín.
V4 22876 23—1 Julio.

BODEGA EN $1.800

Tiene más de mercancías. En Habana, sola, esquina, moderna; muy cantinera; poco alquiler; casa para familia. Su dueño la vende por tener dos. Informes: Cerro 535, entre Tejas y Buenos Aires o en San Rafael y Oquendo (café).
V4 22814 23—3 Julio.

CAFE QUE VALE $10.000
LO DOY EN $4.000

Con facilidades de pago. No paga alquiler. Buen contrato. Informes: Cerro 535, o en San Rafael y Oquendo, café Alvarez y Suárez.
V4 22813 23—28 Jn.

BUENA OPORTUNIDAD

Se vende una fábrica de embutidos y mantequilla, por tener que liquidar a uno de los socios. Puede visitarse a todas horas. Informan: en Luz número 4, entre Calzada y Delicias, Víbora.
V4 23139 24—27 Jn.

VENDO BODEGA EN UN BARRIO rural, $1.800. Tiene $1.500 de existencia. Venta diaria, $40. Comodidad para familia. Doy facilidades de pago. Monte y Cárdenas (café) Cuenya.
V4 22926 23—26 Jn.

BARBERIAS: TENGO DOS. VENDO una, no atendería, situada mejor Habana. Alojamiento familia con trabajo; casi regalada. Informan: Calle 23 464, café. Sd. Cof. Vedado.
V4 23081 24—27 Jn.

¿DESEA USTED COMPRAR TRES negocios en un mismo edificio, que le dejen 30 pesos diarios de utilidad? Llame al teléfono FO-9083.
V4 23099 24—9 Julio.

MUY BUEN NEGOCIO: SE VENDE una fábrica de embutidos, enseñando a trabajar. Informa: Sr. Lima, San Ignacio 40.
V4 22944 23—3 Jn.

SE VENDE TIENDA DE ARTICUlos de señora. Buena venta. Punto céntrico. La doy barata, por tener otro negocio. Amistad 33.
V4 22933 23—3 Julio.

VENDO UN CAFE RESTAURANT
$5.000

Calzada de más tránsito de la Habana de mucho comercio. Garantizo que no encontrará mejor negocio que este. Hay buen contrato, alquiler de situacion, no pierda tiempo; véalo hoy mismo; solo trato a persona formal. Anton Recio y Monte. Benito. Café.
V4 23047 23-27 junio

NEGOCIO DE FRITAS: PRODUCE diez pesos diarios; buen contrato; buena vidriera; se vende por enfermedad. Oficios 11 por Muralla al lado del cabaret Chicago.
V4 22905 23-26 jun.

VENDO LA MEJOR CASA DE HUESpedes, muy barata; una cuadra del parque, por asuntos de familia, buen contrato; es un gran negocio. Obrapía 99; Muñiz.
V4 22899 23-28 jun.

V-5 Muebles y Prendas

GANGA GRANDE: NEVERA WHITE Froock, casi nueva, redonda, Armario de tres metros de frente por 2 de alto, esmaltado, con seis puertas y cristales. Todo se da por lo que ofrezcan. Hospital 54.
V5 23080 24—27 Jn.

MUEBLES EN GANGA

Gran surtido en muebles de todas clases, juegos de cuarto, $65; de comedor, $40; sala o recibidor $30; camas, $5; coquetas, $12; seis sillas y dos sillones, $12; sillas sueltas, $1.25; sillones, $2.25; mesas correderas, $5; aparadores $10; neveras, $10 y muchos más que no se detallan, a precios sin competencia en

"LA PRINCESA"

San Rafael 107.
E—1056 Indf.

MUEBLES
Alquilamos y vendemos a plazos.
NEPTUNO 217 Y 219
(entre Oquendo y Soledad)
Teléfono U-1410
J. PICOS Y HNO.
V5 264-265 18 jul 18

SE VENDEN

A LOS QUE SE VAN A CASAR VENdo juego de cuarto completo muy hermoso y algunas piezas sueltas, todo muy útil, junto o separado, lo doy barato por haberse embarcado mi señora y no necesitarlo; puede verse a todas horas en General Boza No. 10 B entre Porvenir y Lugareño, Batista.
V5 23005 23-27 junio

Grandiosa Liquidación

Por dejar el negocio. Joyas, muebles, ropas, baúles y maletas de todas clases.

Máquinas coser Singer, máquinas escribir, victrolas, todo procedente de empeños. Aproveche la ocasión e invierta bien su dinero.

LA SEGUNDA COMPETIDORA

San Nicolás No. 250, entre Gloria y Corrales.
Teléf. M-2875.
V-5 813 Indf. 1 my

SE VENDE UN BUEN SOLITARIO DE brillante, muy barato, en San Nicolás número 210. Puede verse de 3 a 5.
V5 23256 25—28 Jn.

SE VENDE UN MOBILIARIO DE biblioteca, completamente nuevo, propio para profesional. Calle 23 número 268, altos, entre D y E.
V5 23237 25—28 Jn.

JUEGOS DE CUARTO

Seis piezas esmaltados, varios colores, $20 fondo y $8 mensuales. Juego cuarto, seis piezas, color nogal caoba, $20 fondo y $8 mensuales. Juego cuarto, tres cuarpos, "Arte Moderno", modelos originales. Juegos de sala, barnizados o esmaltados, del color que usted desee, $15 fondo y $7 mensuales. Juegos de recibidor, caoba, en varios estilos $15 fondo y $7 mensuales. Juegos de comedor. Renacimiento Adams C. y toda clase de piezas sueltas. Visítenos; compare precios y calidad. "La Eminencia", Neptuno 188, entre Gervasio y Belascoaín.
V5 4565C 31—30 Jn.

JOYAS A PLAZOS

Relojes pulsera, señora, oro, 18 kilates, con esmaltes, muy finos, $3 fondo, 2 pesos mensuales. Anillos compromiso oro y platino, $1 fondo, $2 mensuales. Alfileres corbata, tresillos, pasadores, sortijas de brillantes y toda clase de joyas, con facilidades de pago. La Eminencia, Neptuno 188 entre Gervasio y Belascoaín.
V5 4566C 30 jun 30

LIQUIDACION DE MUEBLES

En Compostela 106. Hasta últimos de junio. Aproveche esta oportunidad. Pues todo lo realizamos a mitad de valor. Compramos oro viejo. postela 106.
V5 4576C 3 julio 3

LIQUIDACION DE MUEBLES, ESCAparates desde $8; camas desde $5; coquetas desde $8; mesas de noche desde $2; de correderas desde $6; seis sillas y dos sillones de caoba desde $15; americanas $12; espejo y consola desde $8; juegos de cuarto desde $50; de comedor desde $55; de sala desde $35. E infinidad de muebles sueltos a precios muy baratos; damos facilidades pago. Compramos muebles; se los tomamos en fondo. Para el campo embalaje gratis. La Casa Durán, Angeles 84, próximo a Gloria. Telf. M-9175.
V5 4568C 31 jun 30

ASOMBROSA LIQUIDACION

JUEGOS DE CUARTO

Uno de tres cuerpos, de caoba, barnizado en dos toos, y decorado. $325. Otro. Id., de color nogal, decoraciones romanas, muy fino, en $280. Id., marqueteado, $180. Otro más, Id., $150. Uno de señorita decorado y jaspeado, $75; y algunso más, de $50.

JUEGOS DE COMEDOR

Uno de Renacimiento, policromado. $250; uno Id., de caoba, enchapado, color nogal, $180. Uno Id., de color majagua, decorado, $90 Otro marqueteado, $80; y varios más, $65.

JUEGOS DE SALA

Uno de caoba con filete de bronce, de diez piezas, $120. Uno color aceituna, $80. Uno Id., color lila, $75; y varios más a $35.

OBJETOS VARIOS

Una pianola eléctrica, nueva, lo mejor, $250. Otra, Melville Clark, $180. Victrola ortofónica, $65. Una Id., ultrfónica, $40. Fonógrafos, a $5. Aparadores ovalados, con cristal, $16. Coquetas mdernas, a $10. Mesas de correderas, $8. Máquinas de coser, a $10. Camas, de $6 en adelante, e infinidad de piezas que damos a precios increibles.

EQUIPAJES

Baúles-Escapartes, a $15, de camarote y bodega, a $8, y maletas de un peso en adelante, y una infinidad de cuadros a precios sin competencia.

NOTA. — Compramos y cambiamos muebles modernos.

OTRA.—Tenemos camiones para mudadas a precios económicos, y personal competente.

Visiten esta casa y se convencerán. Gloria 123 y 127, entre Indio y San Nicolás. "La Casa Ferro". Teléfono M-1296.
V5 13357 7—7 julio

MUEBLES
Alquilamos y vendemos a plazos.
SAN RAFAEL 127
Gómez y Cía. U-2969.
V5 4707C 18—18 Julio.

MUEBLES BARATOS

Juegos cuarto de cedro, $45 en adelante, escapartes de lunas, $14 hasta $28, 6 sillas y 2 sillones caoba, $13. Sillas sueltas, $1.20. Sillones, $2.30. Coquetas, $6. Aparadores de vuelta, $13. Máquinas Singer, gabinete, buen estado, $14. Vitrinas $12 hasta $25. Un juego sala mimbre, ocho piezas, $30. Uno idem esmaltado de caoba, $28. Mesas corredera cedro, $5. Camas hierro, $5 Mesas noche, $2 Chifonier, $8. Cómodas, $6. Y muchos que no se detallan, a precios de situación La Casa Babamonde. Vives 155, casi esquina a Belascoaín.
V5 22265 19—19 Julio

SE VENDEN

TALLERES DE EBANISTERIA "EL SIGLO"

Muebles de calidad. Precios módicos. No compre sin antes visitar mis talleres. Piense, al hacer sus compras, que es beneficioso para usted, comprar al fabricante. Proteja la industria nacional.

TALLERES:
MANRIQUE 189
Telf. A-6135
V5 14075 11—11 Julio.

MUEBLES

Grandes rebajas de precios.—Grandes facilidades. Nuevo sistema de ventas a plazos SIN FONDO NI FIADOR.—Gran existencia, desde lo más modesto hasta lo más fino y caprichoso. VENDEMOS, CAMBIAMOS Y ALQUILAMOS MUEBLES a toda la República. Embalaje gratis. Pida nuestro catálogo.—UNA VISITA Y AHORRARA DINERO.

La Casa López
BELASCOAIN 76-D
Ent. Jesús Peregrino y Pocito.
TELEFONO U-4541.
E1344 15d. 30 Jn.

SE VENDEN: LINDO JUEGO DE SAla esmaltado ocho piezas y espejo; lujoso juego de cuarto; tapiz grande con marco y una mandolina. F-6433.
V5 22945 23-26 jun.

LIQUIDACION DE MUEBLES "LA Victoria", Monte 193, esquina a Antón Recio. Telf. A-2538. Escaparates desde $8; con lunas desde $18. Coquetas, desde $10. Aparadores, desde $6. Mesas correderas, desde $6; de noche, desde $2. Espejo y consola, desde $10. Seis sillas y dos sillones caoba, desde $18; americanos, desde $15. Juegos de cuarto marquetería, desde $55; de comedor, $55; de sala, desde $35. Vendemos muebles sueltos a plazos y contado. Alquilamos muebles. Damos facilidades de pago. Compramos muebles usados y se los tomamos en fondo. Para el campo, embalaje gratis.
V5 4567C 30—30 Jn.

SE VENDE UNA NEVERA. ESTA nueva; de esmalte, porcelana. Fabricante, Bohn Sihpon. Se da por el cuarenta por ciento de su valor. B número 4½, entre Tercera y Quinta, Vedado.
V5 22446 20—30 Jn.

VENDO JUEGO MIMBRE DORADO, muy fino, costó $150, en $45| Cuarto, cinco piezas, $55. Lámpara cocuyera, $35. Camas y otras cosas. Calzada 49 entre H y G.
V5 23105 24—27 Jn

MUEBLES BARATOS

Díaz y Chao. Gran rebaja de precios en nuestras existencias; muebles de cuarto, comedor, sala y recibidor, finos y corrientes; piezas sueltas al contado y a plazos. Tomamos muebles a cambio. Neptuno 197, entre Belascoaín y Lucena. Telf. U-5154.
V5 12898 4 julio 4

COMPRAMOS
CAMBIAMOS
Y ALQUILAMOS
MUEBLES
A PLAZOS Y
AL CONTADO
Belascoaín 34, entre San Rafael y San José.
Telf. U-1610
V5 14442 13—27 Jn.

BAULES Y MALETAS

Muebles; joyas; ropas; objetos de adorno; todo barato; por ser de ocasión; casa de préstamos La Sociedad; Suárez 34; teléfono A-7589, entre Apodaca y Gloria.
V5 22690 21 jul 1

V-6. Maquinarias.

ALMACEN, EXISTENCIAS CONSTANtes de calderas, donkeys de vapor, bombas, motores, romanas diversos tamaños, arados, desgranadoras, tuberías, fluses acero para calderas, etc. Basterrechea Hermanos. Lamparilla 9. Telf. A-2950. Habana.
V-6 2293 15-15 oct

HOJALATEROS, PAILEROS: VENDO máquinas de plegar, pestañar y cornizas de cualquier largo y potencia. También cortadoras. Diríjase: Anunciante. Apartado 37.
V6 198 16—26 Jn.

VENDEMOS UNA PLANTA DE BOMbeo para regadío motor petroleo bomba centrífuga seis pulgadas, tanques para agua desde 8.000 a 100.000 galones. Obispo 59. M-1668.
V6 23012 23-3 julio

SE VENDE UNA BOMBA MARCA Rumsen de 1¼ pulgada en muy buen estado; para verla e informes Rastro 4½.
V6 22908 23-26 jun.

MUEBLES BARATOS

Vendo juego cuarto; sesenta pesos; aparador; mesa corredera caoba; cuatro sillas; dos sillones; cuarenta pesos; todo flamante. Industria 22; primer piso; derecha.
V5 23185 24 jun 27

QUEMAZON DE CAJAS DE CAUDAles; de acero; contadoras niqueladas y caoba; cantinas de vitrolite y caoba; vidrieras; mesas mármol y vitrolite y de madera; sillas de Viena; nuevas y de uso y muebles en general a como quiera. Apodaca 58 entre Suárez y Revillagigedo.
V5 23199 24 jul 4

SE VENDE UN JUEGO DE CUARTO: cama; escaparates luna; coqueta; mesa; $30; una mesa corredera, $2; un lavabo $2; un aparador $4. Campanario 222; altos.
V5 23217 24 jun 26

VEA ESTAS GANGAS

Un juego de cuarto esmaltado, con lunas de óvalo, $60. Uno de cuarto caoba, $60. Una nevera $10. Una lámpara de pie, $8. San José 87, casi esquina a Gervasio.
V5 23144 24—4 Julio.

V-7 Automóviles y Accesorios

CAMION DODGE LIGERO DEL 24 con carrocería de estacas, muy buenas gomas. Se da en $60.00. Carvajal, Real y Avenida de Columbia.
V-7 7592-C 25 ab Indf.

M.E.C.D. 2016

SE VENDEN

NGA. VENDO CONTRATO DE UN De Soto Six 1930; abierto; lo doy muy barato; informa, Julio; Obispo 7 entre Compostela y Habana.
22793 22 jun 26

VENDEN DOS AUTOMOVILES de uso por tener que embarcar, un Fiat cinco pasajeros y un Buick limousine, 7 pasajeros, gomas nuevas y en magníficas condiciones, se dan baratos. Pueden verse en F No. 207 entre 21 y 23, Vedado, preguntar en los altos, familia de Rodríguez.
22913 23-28 junio

MION FORD, CON CAJA CERRADA de reparto, propio para tintorería, panadería, etc., en buenas condiciones de todo. Se da en cien pesos. Carvajal, Real y Avenida Columbia, Marianao.
4731 23— Jn. Indf.

CAMOS LOS CARROS MEJOR que nadie, pues los vendemos fácilmente. La única condición es que nos compren un automóvil nuevo. Venga a vernos o avísenos al teléfono FO-7681, Agencia Ford de Marianao.
4729C 23—Jn. Indf.

VENDO CASCO NUEVO, PARA LANCHA, de 16 pies, lindísimo; costó 300 pesos y no se le ha puesto motor todavía. Precioso para quien quiera hacer una lanchita de paseo y velocidad. Se regala por $190. Carvajal, Real y Avenida Columbia, Marianao
4730C 23 Jn. Indf.

VENDO PONTIAC SEDAN, DOS PUERTAS, del 29, como nuevo, en perfectas condiciones. Necesita dinero. Solo $350. No consigue carro igual por menos del doble. Carvajal, Real y Avenida Columbia, Marianao.
4732C 23 Jn. Indf.

NO PIERDA ESTA GANGA

Precio de situación se vende un camión WHITE de 2 y media toneladas. Háganos una visita y se convencerá. Se dan facilidades de pago. Puede verse en Compostela 171.
23284 25—3 Julio.

VENDE UN CAMION SIN FIN: Informan, Alcantarilla 20; garage; Cuba 103; el dueño.
23207 24 jul 2

EX SEDAN COMO GANGA MAGnífico coche de dos puertas, en perfectas condiciones de funcionamiento. Buena pintura y gomas. Informes: A-2414. San Pedro 4, antes mediodía.
23011 23-26 junio

VENDO AUTOMOVIL H C-S ESPEcial, cinco pasajeros, cuatro cilindros, seis ruedas alambre completas, buena pintura Duco; motor a toda prueba. $120. Obrapía 99; Muñiz.
22898 23-28 jun.

VENDO CARROCERIA ESTACAS DEL nuevo camión Ford, sin uso, completa, en $60. Carvajal, Real y Avenida Columbia, Marianao.
4575C 2 Mayo ind.

AN TALLER DE CHAPISTERIA

Reparación en general de radiadores; pintura "Duco"; soldadura outógena de Enrique Padilla, Infanta 8, entre Jovellar y San Lázaro. Telf. U-7267.
La casa pinta con "Duco" todas las reparaciones de los trabajos de chapistería, con precios muy reducidos y con toda garantía en las reparaciones generales. Mi interés es que usted un cliente para siempre.
12162 JIR. Indf

FORD TURISMO DE CAMBIO; PINtura nueva; en buen estado de funcionamiento; se regala en $300. Damos facilidades de pago. Agencia Ford de Marianao.
4711C 20 ju ind.

VENDE UN PACKARD 12 EN muy buenas condiciones y muy barato; para verlo, en Hospital 2; garage.
22693 21 jun 27

REGALO EN CIEN PESOS UN BUICK turismo; 4 cilindros; moderno; funcionando bien. Carbajal; Real y Avenida Columbia; Marianao.
4714C 20 Jn. Ind.

VENDO DODGE TURISMO DEL 26; está como nuevo de todo; en $250. Doy facilidades de pago. Carbajal, Real y Avenida Columbia, Marianao.
4715C 20 Jn. Ind.

CAMION FORD SIN FIN DE ESTAcas, buena carrocería; buenas gomas; perfectas condiciones; se vende en $150; Carbajal; Real y Avenida Columbia; Marianao.
4710C 20 Jn. Ind.

VENDE UN AUTOMOVIL TURISmo, 7 pasajeros, marca Fiat, en muy buen estado; magnífico motor; poco recorrido. Precio de novecientos cincuenta pesos ($950.00). Puede verse en Puentes Grandes y Aldecoa. Esteban Uriarte. Teléfono I-1385.
22404 20—27 Jn.

CUÑA FORD DEL 27; EN SOberbias condiciones de todo; se vende en cien pesos. Tengo otra funcionando bien en ochenta pesos; dos gangas; Carbajal; Real y Avenida Columbia; Marianao.
4713C 20 jun. Ind.

Buick *en ganga*

Por sus reparaciones que ha consistido en poner nuevo: todas las maderas—los aros de los pistones todos contra aceite—el piñón de la 2da. velocidad—los discos del clotch—el fuelle—los estribos con plancha doble de aluminio—las tablas del piso del chauffeur con planchas de aluminio y agarraderas de bronce—tapa del radiador y del tanque de gasolina de seguridad—frenos, etc.—Costaron las reparaciones $300.00.—Se da barato con facilidades de pago.—Puede verse e informan en San Lázaro 316, entre Escobar y Gervasio, de 4 a 6 p. m.

VENDE UN HUDSON EN BUEnas condiciones; fuelle y vestidura nuevos y pintura de Duco. Informan: Obispo número 12, barbería.
23262 25—3 Julio.

PROPIO PARA INDUSTRIA

Motor de Petróleo de 54 HP., marca "Diessel", alemán, completamente nuevo; tan sólo trabajó tres meses, sea el tiempo que hace se instaló. Se vende por resultar chico por tener que ampliar la industria. Se da con facilidades de pago, con toda clase de garantía, inclusive con la de la casa que los representa. Puede verse éste, colocado, en Compostela número 171. Se dan facilidades de pago.
23285 25—3 Julio.

SE VENDEN

V-8. Instrumentos de Música

PIANO DE RENOMBRADA MARCA; garantizado sin comején; sonoridad insuperable; lo doy en precio proporcional y algunas facilidades de pago; San Rafael 141; bajos; entre Soledad y Oquendo.
V8 22655 21 jun 28

AFINE SU PIANO CORRECTAMENte por un precio insignificante. Manuel Domínguez graduado en la Escuela de Dauguard, de New York, afinador y mecánico. Taller: Dragones y Zulueta. Teléfono M-3040.
V8afinador 247 18—3 Julio

FABRICA DE PIANOS "PETERS"

La confianza de conservatorios, colegios, profesores y artistas, por medio siglo. Afinaciones y reparaciones. Precios bajos. Plazos cómodos. Garantía extensa y sólida. Villanueva 10, entre Luyanó y Herrera. I-2298
V8 22241 19—6 Julio

NO HAY MEJORES PIANOS DE uso que los que vende "La Predilecta". Garantía absoluta y facilidades de pago. "La Predilecta", San Rafael y Oquendo.
V8 14441 13—28 Jn.

AFINO SU PIANO POR LA MINIMA cantidad de dos pesos, poniendo las cuerdas gratis. Llame al U-3847 y en el acto pasaré a domicilio.
V8 23091 24—2 Julio

RADIOLA 18, CON ALTOPARLANTE 100-A, garantizando su funcionamiento, vendo en 60 pesos; y una máquina de coser Singer, ovillo. San Rafael 141, bajos, entre Soledad y Oquendo.
V8 23090 24—28 Jn.

ORTOFONICA: LO MEJOR. UN BEllo mueble, con discos. Costó $350. Por embarcarme, la regalo en $125. San Miguel 242, altos, derecha.
V8 23086 24—27 Jn.

VENDO PIANO ALEMAN, POCO USO sin comején. Se da barato, con facilidades de pago. El Brillante, Aguila 139, entre San José y Barcelona.
V8 23112 24—2 Julio.

VENDO PIANOLA AEOLIAN COMO nueva, con banqueta; muchos rollos $140. Todos los muebles: juego de mimbre, cuartos, lámparas. Pueden verse. Calzada 49, entre H y G.
V8 23106 24—27 Jn.

POR TENER QUE REDUCIRME VENdo piano o pianola; columna mayólica con su maceta; ortofónica con discos y varios muebles; San Rafael 152; primer piso; esquina M. González; U-3163.
V8 22657 21 jn 26

APARATOS DE RADIO MODERNOS desde $40; completamente equipados; Newton; Phillips; Philco; Sparton; etc.; a plazos desde $10; demostración e instalación gratis; Canto: M-7524; Salud 6.
V8 4725C 21 jun 26

MUY PROPIO PARA ESTUDIOS vendo mi piano alemán; de cuerdas cruzadas y en magníficas condiciones; casi regalado; Salud 231; apartamento 23.
V8 22658 21 jun 26

PIANOLAS Y PIANOS

Con facilidad en el pago; de ocasión y otros objetos en la casa de préstamos La Sociedad: Suárez 34.
V8 22691 21 jun 26

EMBARCO DIA 28 Y QUEMO PIANO completamente nuevo; ortofónica; muchos discos y todos los muebles por lo que ofrezcan; Campanario 42; altos; teléfono M-1218.
V8 22656 21 jun 26

RADIO; RADIOLA 18; BOCINA 100 A; $65.00; Atwater Kent, modelo 40, $65.00; Lyric de la All-American, $195. Reparamos aparatos y antenas. Casa García. Salud 86. M 3025.
V8 22479 20 jun 30

RADIO; VEA... OIGA... CONVENzase... Antes de comprar, del maravilloso Radio Lyric, fabricado por la All-American Mohawk Corporation, 10 tubos, 3 Tri-Pent, Perfecto Screen Grid, 5 condensadores en grupo; amplificador de presión y tiro, bocina electro-dinámica, lujoso mueble, por $195. Solicitamos agentes para el interior. Agentes exclusivos: Casa García. Salud 86. M-3025.
V8 22478 20 jun 30

COJA GANGA

Regalamos una victrola Víctor, baúles, maletas, muebles, prendería y ropa, discos desde 20 centavos.

EL ENCANTO

Casa de préstamos. Compostela 129, próximo a Luz.
V8 22603 21 jun 26

AFINE SU PIANO O PIANOLA POR $2.50. Absoluta garantía. Virgilio Fernández, procedente de grandes fábricas europeas. Taller de reparaciones de pianos y victrolas y barnizado. Zulueta 36 y medio. Teléfono M-3040.
Afinadores 11869 30—30 Jn.

FONOGRAFO. SE VENDE UN FONÓgrafo tamaño chico, Víctor, completamente nuevo con 30 discos, muy barato, en Malecón 330 entre Gervasio y Belascoain primer piso.
V8 22920 23-26 junio

V-9. Utiles de Oficina.

PARA OFICINA, VENDO MUY barato burós planos y cortina, máquinas de escribir, sumar, calcular, archivos, libreros, sillas giratorias, carpetas. Progreso número 3, casi esquina a Aguacate. M-8638.
V9 4588C 5 julio 5

MAQUINAS DE ESCRIBIR UNderwood, Remington, Royal, etc., vendo baratas, garantizándolas. Especial atención órdenes del interior. Compro, reparo, alquilo. Acosta, Obrapía 30, casi esquina Cuba. A-1460.
22266 21 jun 28

SE VENDEN

V-10. Cajas Registradoras.

VENDO Y REPARO CONTADORAS, esmalto caoba, única casa en Cuba que usa baño inoxidable para registradoras niqueladas, evitando se oxiden. J. R. Ascencio, Campanario 89. Telf. M-9571.
V10 22296 19 jun 29

REGISTRADORAS NATIONAL DESde $10 mensuales. También cambiamos, resto pagadero a plazos. Hacemos reparaciones garantizadas. También compramos. Escriba a J. R. Ascencio, Campanario 89, Habana. Telf. M-9571.
V10 22295 19 jun 29

VENDO CONTADORA «NATIONAL», dos gavetas, dos contadores, marca $7.99, cinta tecla de pagos y mesa carambolas 4 x 8, seminueva, primera oferta. Cocina gas, cuatro hornillas. Obrapía 99; Muñiz.
V10 22897 23-28 jun.

V-11. De Animales.

SE VENDE UNA VACA RECENTINA. Se garantizan diez litros. Informan en 39 y 2, bodega. Vedado.
V11 22861 23—26 Jn.

VENDO 12 GALLINAS PLYMOUT Rock, a $2.40. Pollitos a 20 centavos y un cachorro Policía de 5 meses, en $6. Muralla 7-A, bodega. González.
V11 22866 23—26 Jn.

CHIVAS ISLEÑAS. LIQUIDAMOS CUATRO. MUY vmfshrdluacmfwa cuatro. Muy buenas lecheras, desde cinco pesos. Transporte gratis. Granja Piney. Curva Cantarranas, Arroyo Arenas. Teléfono 14-4.
V11 23068 24—28 Jn.

V-12. Objetos Varios.

BAULES Y MALETAS

Surtido completo de lo más fino hasta lo más económico; precios no vistos.

JOYAS, MUEBLES Y ROPAS

Las compramos siendo modernas, las empeñamos con interés módico, y las vendemos con facilidades de pago. Antes de comprar vea nuestra exposición y precios; se convencerá.

"LA COMPETIDORA"

Gloria e India. Telf. M-6565
1246 Ind. Jun 1.

VENDO VIDRIERA, METRO Y MEdio alto, uno cuadrado. Escobar 77
V12 22570 21—27 Jn.

CAJA *de* CAUDALES

Tamaño grande. 2 Puertas. En muy buen estado. Se vende barata.
CIA. DEL AUTO UNIVERSAL
Edificio Carreño. Telf. U-3046.

E-1392. 5d. V29 Jun.

LIQUIDACION PERMANENTE DE vidrieras de mostrador, lunch, de todos tamaños; cajas de caudales; contadoras National; ventiladores; pesas Toledo; cantinas caoba y Vitrolite: armatostes; burós; no se repara precio; neveras; Monte 248; frente al Mercado.
V12 199 18 jul 3

DETALLISTAS: ECONOMICEN DInero usando la máquina Plintseal, única que imprime el papel engomado al tiempo de usarse. Pida una demostración a J. R. Masferrer, Teléfono A-9816. Apartado 2178.
V12 23174 24—28 Jn.

CORREAS DE CUERO

De 2; 3; 4; 6"A Nuevas; a 24; 36; 48; 72 centavos el pie. Anuncios Clasificados. Norma.
V12 23165 24 jul 2

OPORTUNIDAD

Se vende una vidriera de siete pies de largo, de lunch; y una nevera de 5 metros. Todo completamente nuevo. Informan: Agustín Rodríguez, Paula 6 y 8, café La Palma.
V12 22568 21—29 Jn.

VENDO BILLARES: DOS MESAS DE Chicago, Ganga, a la primer oferta. Equipo completo. San José 25. El dueño, de 1 a 3 y de 7 a 9.
V12 22870 23—26 Jn.

BILLAR. CARAMBOLAS 4 x 8 SEminueva; la doy primera oferta.—Contadora Nacional dos gavetas dos contadores; marca $7.99; cinta tecla de pagos; cocina gas. Obrapía 99; Muñiz.
V12 22903 23-28 jun.

V-13 Máquinas de coser

MAQUINAS DE COSER, SINGER: TEnemos gran surtido de ovillo central. También 29-4 para remendar; 18-2 y 16-137 para zapaterías. Precios de situación; garantizándolas. Reparación a domicilio. San Rafael 142, entre Belascoain y Gervasio. Teléfono U-4149
V5 12985 5—5 Julio.

MAQUINAS SINGER

Ovillo central, tenemos una gran cantidad de 12 pesos en adelante, de zapatero, 29—4 y 18—2, tenemos piezas de repuesto de todas clases, reparaciones a domicilio. Angeles 36, y Sitios.
V6 11381 27 jun 26

CASAS DE PRESTAMOS

Préstamos

LA SEGUNDA COMPETIDORA. — Dinero en todas cantidades sobre JOYAS, MUEBLES, ROPAS y toda clase de OBJETOS DE VALOR. — Módico interés y absoluta reserva.

NOTA: Se compran y cambian muebles modernos. San Nicolás número 250, entre Gloria y Corrales.

TELEFONO M-2875
Y- 313 Indf. 1 my

PARA OFICINA Y DE OCASION

Burós planos y cortina; burós; máquinas de escribir, sumar; libreros, giratorias; mesas de máquinas; archivos; mimiógrafos; accesorios. Véalos. Villegas 6. A-8054.

A-8054, DE OFICINA

Compro y empeño archivos; máquinas de escribir, sumar; burós planos y cortinas; mesas; máquinas; accesorios; cualquiel cantidad. Llame al A-8054.

A-8054, MAQUINAS EMPEÑO

Y compro de escribir, sumar, en cualquier estado; archivos; cajas archivos, caudales; mimiógrafos y accesorios en todas cantidades. Llame al A-8054.
Y D-6 E-317 Indf

PRESTAMOS DINERO EN 24 HORAS a grupos de empleados y damos grandes facilidades de pago. Cuba 33. Banco Nueva Escocia. Departamento 202. Sr. González.
Zso. 23225 25—25 Julio

DINERO E HIPOTECAS

Se Ofrece

DINERO

Doy grandes y pequeñas cantidades en hipoteca desde el 6% en adelante para la Habana y sus barrios; también tengo para los Repartos. Operación rápida y absoluta reserva.

JULIO C. GRANDA

Obrapía 33. Telfs. M-5921 y F-5759.
Z 13332 7 jul 8

DINERO

Para fabricar frente al Colegio de Belén.

A los que compren solares en las dos manzanas situadas en la doble línea del tranvía entre las calles 4 y 6 (frente al Ldo. Jesús Ma. Barraqué), les facilito íntegramente el importe de su construcción.
Se dan facilidades de pago; pudiendo si se desea amortizar con los alquileres.

Segundo García Tuñón
Cuba No. 81, altos.
Teléfono A-4005.

Z 14568 14—29 Jn.

DINERO AL 6 0|0

Doy sobre casas, solares Habana y Vedado; compro también una casa que valga $14.000 en el Vedado o reparto Miramar, Sr. Quintana, Chacón 23 bajos. Tel. M-7730.
Z 22051 23-26 Jun.

TENGO, PARA COLOCAR, $10.000 AL 7 por ciento, Habana o Vedado, que no pase de 23 y 12. Inútil molestarse si no hay buena garantía. Teléfono U-3543.
Zso. 15 17—26 Jn.

DESDE 3%
AMORTIZANDO
DESDE 5%
SIN AMORTIZAR
Dinero s/. Hipotecas
TIEMPO 2 ó MAS AÑOS
a voluntad de Vd.
PAGAMOS NOTARIA
A-4358 M-6263 Altos Droguería SARRÁ

286-287 16 jun 26

DOY DINERO EN PAGARE, CON la firma de un propietario de casas. También en primeras y segundas hipotecas, al 7%. Hago operaciones sobre condominio, nuda propiedad, usufructos, participación de herencia, panteones, préstamos a empleados. Operación en el día. Reserva absoluta. Alberto Cuervo, Aguiar 43. A-6312.
Zso. 22251 19—1 Julio

HIPOTECAS AL 6 o|o. TENGO PAra el Vedado, Miramar y Habana, también sobre solares. Jorge Govantes. San Juan de Dios 3. M-9595. A-5181.
Z 13295 6 jun 26

HIPOTECA: DOY AL 6%

En la Habana y sus Repartos, con buena garantía. Véame en Cuba 21-A bajos. Teléfono A-7150. Sres. Villamarín y Vallongo.
Zso 12592 3—4 Jul.

Tenemos Grandes

Y pequeñas cantidades de dinero para hipotecas al mejor tipo, sobre fincas, casas en laHabana, Marianao y sus barrios, para fabricar. Martínez y Prieto O'Reilly 23 A-6951.
Z- 106 Indf. 30 en

DINERO E HIPOTECAS

DINERO para hipotecas al tipo más bajo de plaza, en todas cantidades, con la mayor reserva y prontitud. Miguel F. Márquez, Empedrado 16, altos, esquina a Cuba.
Z- 2102 Indf. 1 sep

DAMOS DINERO SOBRE JOYAS y objetos de valor, con módico interés. Compramos oro y platino. Neptuno 199, esquina a Lucena. Telf. U-5154. Díaz y Chao.
Z 12897 4 julio 4

Dinero para hipotecas en todas cantidades. También para terrenos y fincas rústicas. Interés bajo. Pedro Pablo Smith, O'Reilly 44. A-6479 o F-2157.
Z 23190 24 jun 29

DOY DINERO SOBRE AUTOMOVILes y camiones de alquiler y particulares, dejándolos en poder de sus dueños. Operación en diez minutos. Trato directo. Marina número 54, bajos, entre Príncipe y Vapor. Sr. Ibaseta.
Zso. 14112 11—26 Jn.

Se toma

TOMO $3.200 AL 10% PRIMERA HIpoteca sobre casa de dos plantas. Reparto de Almendares. Informes: FO-2526.
Zst. 22842 23—28 Jn.

SE TOMAN $3,500 EN HIPOTECA sobre el solar de 8 y 29, Vedado. Mide 952 metros. Dueño, de 9 a 12 de la mañana solamente, F-5707.
Z 23158 24 jun 27

TOMO EN PRIMERA HIPOTECA $2.000 y $1.500; pago el 1 y 2 o|o mensual; informa, señor Piñeiro; Revillagigedo número 35.
Z 23197 24 jun 26

PARA EL HOGAR

PH-1. Comidas a Domicilos.

COMIDA A CORTA Y LARGA DIStancia, hora fija y variación diaria. Española y criolla. Servicio rápido, en máquina. Llame al Telf. M-6795.
PH1 1347 16—1 Julio.

PH-2. Reparación de Muebles.

REPARACION DE MUEBLES

De todas clases y taller de tapicería. Especialidad en mimbres. Pintamos con "Pistola". Magníficas referencias de familias satisfechas de nuestro trabajo. Cumplimiento en los encargos es nuestra divisa. Pedro García, Hospital 19, entre San Rafael y San José. Telf. U-4424
PH2 4703C 14 jul 14

SE ARREGLAN MUEBLES "EL ARTE"

Taller de reparación y reconstrución de muebles. Envases y embarques. Especialidad en pinturas, barnices y tapicería. Calle I núm. 69, casi esquina a Calzada. Telf. F-2312.
PH2 4706C 17—17 Julio

PH-3. Pinturas e Instalaciones

NEVERAS, MIMBRES, ESMALTO sistema Duco, igual que la fábrica. Barnices muñeca fino, esmaltes en general. Tapizamos y envasamos muebles. Precios baratísimos. Aniceto Calvo. A-3111, San Rafael 83.
PH3 12633 3—3 Julio

ELECTRISCISTA, A-7905

Instalaciones, reparaciones eléctricas, sanitarias, traslado lámparas, arreglo bombas, motores, cocinas, calentadores, planchas; garantizamos trabajo; expertos operarios. Fernández. Taller: San Lázaro 131. Teléfono A-7905.
PH3 22979 23-28 junio

REPARACION MUEBLES, CASA Pardo, U-5761. Barnices muñeca fino, esmaltes Duco, decoraciones, pinturas mimbres a vapor, dorados, tapicerías. Azogamos lunas, reformamos y envasamos muebles. Garantizamos nuestros trabajos. Precios baratísimos. San Rafael número 130.
PH3 11874 30—30 Jn.

SEÑORES PROPIETARIOS: CUANDO necesiten pintar sus casas o muebles bien y por poco dinero, llamen a Ernesto Vich, al Telf. FO-7840.
PH3 22326 19 jul 3

PH-4. Limpieza de Cocinas.

xycocs,ráHshrdluacmfwypacmfwypapa MECANICO: UN PESO LIMPIEZA Y arreglos máquinas de coser, cocinas gas y calentadores. Paso a domicilio. Corrales 20. Teléfono M-4661, F. G. Santos.
PH4 22832 23—26 Jn.

PARA LAS DAMAS

PD-1. Peluqueros.

DAVID, EX-PELUQUERO DE GALIE y de la Americana ofrece sus servicios a domicilio; corte de melena, 60 cts.; ondulación Marcel o agua secada, 80 cts. Telf. M-6868.
PD1 13368 7—7 Jl.

PEREZ: PELUQUERO, EXCLUSIVAmente a domicilio. Damas, niños y caballeros, a 40 centavos. Teléfono A-4237.
PD1 31 17—2 Julio

PD-5. Especialidades

EXCEMICIDA DE MADAME SENtouré. Maravillosa pomada francesa, infalible para excemas, herpes, psoriasis, granos, fístulas. Poderoso específico para llagas, úlceras crónicas. Curas asombrosas. Venta: Sarrá, Jahnson, Taquechel. Depósito: Máximo Gómez 412. Dr. Moriet.
PD-5 G-8 Ador. Indf.

PD-6. De Interés para las Damas

"EL PENSAMIENTO" CALZADO A medida; hecho a mano. Especialidad para pies delicados o defectuosos. Pasamos a domicilio. No cobramos el lujo. Calzada del Cerro 771. (Frente a la iglesia). Telf. I-6157.
PD-6 5306 21-21 Jul

MODISTA, CON VARIOS AÑOS DE práctica, encargada de taller, hace vestidos de holán y voile, desde un peso; de seda, dos pesos; todos los modelos. De niña, desde 50 cts. Corrales número 76. Tel. A-5713.
PD6 22981 23-29 junio

SEÑORITAS V. CASTILLO: CAnastillas y costura. Cerro 438-E. Teléfono M-1042.
PD6 22840 23—26 Jn.

CONFECCIONO VESTIDOS DESDE $1.00. De seda, $3.00. De niñas, desde 50 cts. Hago y reformo sombreros. Escobar 77.
PD6 22571 21—28 Jn.

MANTONES DE MANILA; MANTIllas; peinetas españolas; trajes típicos de todas naciones; pinturas, maquillajes para artistas de teatro y de cine. Alquiler de disfraces para carnaval, de todas clases y estilos, los alquila PILAR, Virtudes 28, entre Aguila y Amistad. Teléfono M-9392.

FUERA CANAS. OBTENGA UN hermoso color negro o castaño usando "La Favorita", tintura instantánea y vegetal a base de Quina. Estuche, $1. De venta en boticas y sederías. Depósito: Peluquería PILAR, Virtudes 28. Teléfono M-9392.

CORTE DE PELO A SUS NIÑOS por expertos peluqueros, estilo americano y francés. Niños, 50 centavos. Niñas, modelo "Garzón"; niños, "Juana de Arco", 50 centavos. Señoritas, 80 centavos. Peluquería PILAR, Virtudes 28. Teléfono M-9392.

"PILAR": PELUQUERIA DE SEñoras y niños. Peinados, $1. Masajes, 50 centavos; manicure, 50 centavos; lavado de cabeza, 50 centavos; teñido del cabello, desde cinco pesos. Trenzas, moños postizos, cabello. Virtudes 28. Teléfono M-9392.
PD6 23319 25—25 Julio

PARA CABALLEROS

HERNIAS

Vendaje especial, cómodo y sencillo. Fajas reductoras. Corsets para desviación de la columna vertebral y aparatos para toda clase de imperfecciones. Emilio P. Muñoz. Ortopédico. 20 años establecido. Consulado 89-D. Teléfono A-9559.
K. 411 30d v. 13 my

NO BOTE SU ROPA VIEJA

Caballero, junte sus camisas con los puños rotos y los cuellos y demás ropa deteriorada como medias y demás y por sólo unos centavos se le zurce y se le arregla y le durará otro tanto. Se arregla ropa de señora y de niños y se hace ropa para vendedores ambulantes o para tiendas. San Miguel 165 tercer piso azotea casi esquina a Belascoain.
K 22915-18 23-1 julio

MARTINEZ, TELEFONO M-9654

Compro ropa usada; zapatos y todo objeto de vestir de caballeros. Monserrate y Teniente Rey. Teléfono M-9654.
K 13647 9—13 Julio.

ENSEÑANZAS

E-1. Academias.

Academia de Inglés ROBERTS
MALECON 31

Clases nocturnas; $5.00 mensuales—Clases particulares por el día en la Academia y a domicilio. ¿Desea usted aprender pronto y bien el idioma inglés? Compre usted el METODO NOVISIMO ROBERTS, reconocido universalmente como el mejor de los métodos hasta la fecha publicados. Tercera edición pasta $1.50.
E1 1283 Ind. 1 Jun.

ENSEÑANZAS

ACADEMIA CORTE ALEMANY

Hágase rápidamente excelente cortadora, aprendiendo el facilísimo y moderno sistema Alemany, el mejor de la Habana. Será modista afamada. Confeccionará trajes "chic" parisién. Cortará, probará sin retocar nada. Graduamos con título Profesora. Clases domicilio y correspondencia, Virtudes 41. Admitimos internas y media internas. Teléfono M-2065, Directora.
E1 14078 11—11 Julio

ACADEMIA MARTI: CORTE Y costura, Corsets, sombreros, flores y toda clase de labores. Dirigida por la señorita Carmen Fernández. Apodaca número 43, altos. Telf. M-2774 Habana.
E1 10252 21 Ma. 20 Jul

CANTO: ESCUELA ITALIANA. SE hace repertorio. Canto, $5. Canto y Solfeo y piano, $8. Mecanografía Ortografía, Taquigrafía Pitman y Aritmética, todo $3. O'Reilly 53 altos.
E1 22581 21—26 Jn.

ACADEMIA DE BACHILLERATO Y COMERCIO
CURSILLO DE VERANO

Clases de Ingreso y de todas las asignaturas del Bachillerato. Especialidad en Aritmética, Algebra, Geometría y Trigonometría, Física, Gramática, Preceptiva, Inglés. Tres años de éxtio constante. Nuestros alumnos obtuvieron las mejores notas. No hay suspensos. Puede comprobarse. Atención individual y empeño.

INGRESO

Y repaso de las asignaturas de la Escuela de Comercio. Ingresaron todos nuestros almnos el año pasado.

Para más informes, agradecemos las visitas o visitamos.

Empedrado 40, altos, entre Habana y Compostela. Teléfono M-9470.
E1 22286 19—29 Jn.

"INSTITUTO COMERCIAL": DIA y noche. Teneduría, Aritmética, Caligrafía, Redacción, todo $5.00 mensuales. Inglés, Taquigrafía Pitman, Mecanografía, Ortografía, 5 pesos. Diploma y empleo final. Primera Enseñanzt, pupilaje. Belascoaín 195. Teléfono M-1803. Pida folleto.
E1 22580 21—21 Julio

ESTUDIE POR CORREO

Con absoluta perfección: Aritmética, Teneduría de Libros, Mecanografía, Taquigrafía, Ortografía, desde cualquier parte de la República. Sistemas eminentemente prácticos, **distintos a cuantos pudiera conocer;** sorprendentes resultados. Cientos de alumnos satisfechos, nuestra mejor garantía. Solicite más detalles por Correo y se convencerá. Gran Academia "Mercurio". Dragones 42, Habana.
E1 22425 20—29 Jn.

MANRIQUE DE LARA

La Academia mayor de la Habana
Fundada en 1916; Comercio, bachillerato, Ingreso a las Escuelas de Ingeniería y Veterinaria, idiomas, primera enseñanza. Internado para varones. Medio internos y externos de ambos sexos. Hágase taquígrafo mecanógrafo, o tenedor de libros. Cientos de alumnos diplomados, empleados por nosotros en Bancos, casas cmerciales y notarías. Clases de día y de noche. Pida prospectos e informes por correo o por teléfono. Cuba número 58 Telf. M-2766.
E1 4573C 2—2 Julio.

ACADEMIA GENERAL CALIXTO GARCIA

San Lázaro 339, altos, entre Basarrate y Mazón, Preparación para ingreso en las Escuelas de Aviación Militar, Morro, Mariel, Marina de Guerra y Mercante; Universidad e Instituto. Cursos completos de inglés y francés. Informes: Comandante Whitmarsh, Director.
E1 4600C 12—12 Julio.

ACADEMIA "GRECIA"

Enseñanza garantizada de estas especialidades: Inglés por un competente profesor; Taquigrafía Pitman; Mecanografía; Gramática, Aritmética, Algebra y Preparatoria. Seriedad y disciplina. Modestos honorarios. Luz 55, esquina a Picota.
E1 14076 11—11 Julio.

BAILES WILLIAM

Aprenda Son, Danzón, Foxtrot, Pasodoble, Vals. 5 bailes $10. Son y danzón, $5. Con derecho a clases hasta aprenderlos. Bailes españoles, castañuelas, bailes teatrales. Casa particular, William. M-3643.
E1 14295 12—12 Julio.

GRAN ACADEMIA DE CORTE NACIONAL
SISTEMA "SERRA"

Damos títulos de profesoras en un mes. Admitimos pupilas y medio pupilas. Clases por correspondencia, día y noche, domicilio. Vendemos el valioso método Serra. Lealtad 82. M-6846. Paquita Serra.
E1 13705 9 julio 9

E-2. Colegios.

COLEGIO SAN ELOY

Pupilos desde $18.00 al mes. Primera Enseñanza. Preparatoria, Bachillerato, Idiomas y Comercio. Se admiten internos, medio internos o externos. Calzada del Cerro núm. 620, Habana. Teléfono I-6002. Pida prospectos.
E2 88 17 jul 21

ENSEÑANZAS

COLEGIO "SALVADOR"

Primera enseñanza. Para niños y niñas. Se admiten medios pupilos. Clases especiales para señoritas. Mecanografía, taquigrafía e inglés; bordados y trabajos manuales; piano, mandolina, solfeo. Clases nocturnas. San Leonardo 92, entre Serrano y Durege. Teléfono I-3523.
E2 12664 3—3 Julio

E-5 Profesores

PROFESORA FRANCESA
Graduada de la Universidad de París

Da clases de Francés y Literatura a domicilio y en su Academia. Calle 4, número 253 entre 25 y 27. Vedado. Teléfono F-2658.
E-5 1862 Indf 1 sept

SEÑORA SOLA DESEA EMPLEARSE como secretaria de colegio, puede dictar varias clases, tres idiomas, labores, dibujo, corte y confección, aceptaría proposición en casa de familia, tratar Amargura 47. Hotel. Cuarto No. 41.
E5 23007 23-26 junio

PROFESOR DE INGLES: DR. VRETtos. Ofrece sus lecciones de idioma inglés a domicilio o en su casa. Método práctico de conversación. Adquisición rápida del idioma. Precios convencionales. Industria 100, altos. Teléfono A-4951.
E5 22973 23-8 julio

PROFESOR GRADUADO

Enseñanza elemental. Bachillerato. Especialmente Matemáticas, Física, Química con prácticas; Geografía, Historia Natural. Ingresos. Programas oficiales. Clases individuales, colectivas, domicilio. Academia Técnica Habana. San Rafael 26, A-6169
E5 22860 23—27 Jn.

PIANO Y SOLFEO: DOY CLASES. También a domicilio. En poco tiempo tocará lindas piezas y será profesora estudiando por mi práctico sistema. A-0225. Precios económicos.
E5 4587C 5—5 Julio.

$5 AL MES, DURANTE LAS VACAciones, una profesora inglesa, graduada, con larga experiencia, da clases en su casa, tres veces semanales, dos horas de clases. Método Jorrín. Ingreso primero y segundo año, y comercio. También clases en casa particulares por método Berlitz, etc. Llamar, F-6534, menos los domingos.
E5 12098 31 jun 30

CLASES DE INGRESO AL BACHIllerato, incluso Inglés. Cursillo de verano a domicilio. Programas oficiales. Método rápido, eficaz y fácil. Profesor Vega. Teléfono M-8055
E4 22434 20—30 Jn.

PROFESOR DE MATEMATICAS

Profesor del Colegio de Belén, especializado en la preparación de Aritmética, Algebra, Geometría y Trigonometría. Señor Núñez. Informes de 1 a 2 p. m. Telf. A-7124.
E5 161 17 jul 1

INGLES: TENEDURIA; TAQUIGRAfía (inglesa y española); Ortografía. Mecanografía; Matemáticas; Dibujo Lineal y Mecánico. Enseñanza a domicilio por el profesor F. Heitzmon. Honorarios, 11 pesos mensuales individuales; 6 pesos colectivos. Se darán más informes por escrito, o personales, en Reina 30 altos.
E5 1305 16—18 Jn.

PROFESORA INGLESA

Tiene algunas horas disponibles para dar clases colectivas o individuales a domicilio o en su casa. También preparé discípulas para los exámenes. Llamen al F-5413.
E5 13167 6—30 Jn.

DOCTORA EN PEDAGOGIA Y PROfesora de inglés, se ofrece para clases a domicilio o en su casa. Clases de Primera y Segunda Enseñanza, Bachillerato, etc. Excelentes referencias. Métodos modernos. Llame al U-2230.
E5 14136 11—26 Jn.

MAESTRO AMERICANO DE INglés, abogado con certificado de la Universidad de Yale. Clases particulares y colectivas ($5.00 mensuales). Teléfono I-3451.
E 5 14730-731 15 Julio 15

CLASES DE INGLES: PARTICULAres y colectivas. Se prepara para los exámenes del Instituto. Precios moderados. Virginia Burtner, profesora americana. Edificio Gómez, Morro y Genios. Teléfono A-4604.
E 14553 14—29 Jn.

DE INTERES GENERAL

ZALDO & Co.
Cuba 76-78. Habana
CORREDORES

Hipotecas por cuenta ajena. Administración de bienes. Compra venta de valores y fincas.

Agentes comisionistas, representantes de The Fine Art General Insurance Co. Ltd. Compañía Inglesa de Seguros contra Incendio. Hermann Paulsen, Ilnenau, efectos para laboratorios y farmacias.
I— E2442 Indf. 18 Oct.

TRADUCCIONES INGLES-ESPAÑOL, especialidad en asuntos comerciales y legales, leyes, decretos, así como catálogos, anuncios, etc. Suárez, Neptuno 243 A. Telf. U-3461.
E5 12423 2—2 Julio.

DILIGENCIA EN LOS E. UNIDOS

Servicio especial de embarques con Cuba, Paquetes y carga; seguros marítimos. Nos encargamos de toda clase de encomiendas en los Estados Unidos. Representaciones exclusivas, compras, consignaciones, diligencias, suministramos catálogos y precios sobre cualquier artículo. Pasajes. Correspondencia en inglés o español. Export and Import Service Co. 17 Battery Place, New York City, N. Y. Agente de embarque y distribuidor en Cuba: Jesús Dovo, Oficios 84, Habana.
I 328 18 jun 26

PERDIDA: EL VIERNES PASADO SE ha extraviado una cruz de platino y brillantes, con su cadenita. Por tratarse de recuerdo, se gratificará bien al que la devuelva a Esquerré, 19 entre G y H. Vedado.
Ip. 22935 23—26 Jn.

FOLLETIN 57

PAUL BOURGET

EL DEMONIO DE MEDIODIA

VERSION CASTELLANA
POR
M. R. BLANCO-BELMONTE

(Esta obra es de «La Moderna Poesía» y «Cervantes», Obispo 135 y Galiano 62)

la mesa tomando el desayuno, dijo Jacobo:

—«Papá, no he vuelto a hablarte del artículo acerca de «Hakeldama». He comprendido que mi insistencia parecía algo indiscreta, tenías razón. ¡Atreverse a darte consejos un chiquillo como yo!»

Para poner de relieve esta palabra excepcional, por familiarísima, en sus labios, sonrióse con gracia infantil. Luego, agregó tímidamente:

—«Has terminado el artículo?»

—«No», dijo Savignan.—¿Por qué?

—«Porque hoy, a las nueve, da el Padre Fauchon su conferencia en la Escuela Libre de Ciencias Religiosas, establecida en el «bulevar» Raspail.»

Se detuvo, sin querer recordar las mismas palabras que su padre le dijo respecto al asunto: «Ya volveremos a hablar de esto.» No se atrevía; pero en sus pupilas brilló un relámpago de ansiedad, prueba de que le tentaba aún el prestigio del heresiarca. Savignan recordó el consejo de Genoveva: no oponerse autoritariamente a aquella curiosidad, no crearle obstáculos, dejar que la ola se deshiciese por sí misma.

—«¿Querrías ir a esa conferencia?», le preguntó.

—«Quería consultarte. Ayer tarde, en el último correo, recibí carta de Dominico. No pude enseñártela, por que habías salido.»

La víspera, Savignan había cometido, a título de excepción, la soberana imprudencia de reunirse con Genoveva en su palco de la Opera. Genoveva había querido oir «Tristán e Isolda», al lado de su amante. Jacobo continuó diciendo:

—«La carta termina con una frase misteriosa, que me inspira algún temor....»

Sacó un plieguecillo de su cartera, y leyó a su padre los siguientes amenazadores renglones, escritos por el hermano de Teresa: **«No terminará la semana sin que se haga justicia y sin que el impostor sea castigado públicamente.»**

Jacobo concluyó:

—«Quiere promover un escándalo en la reunión de esta noche.»

—«Está en Orléans», objetó el padre, «en el cuartel.»

—«Puede pedir permiso, y hasta prescindir de ese requisito, ateniéndose a las consecuencias. ¿Serviría de algo que me marchase a Orléans en el tren de esta mañana?»

—«Si tu amigo tiene el propósito que le atribuyes, no lo encontrarías en el cuartel... Y además, ¿qué ibas a decirle?»

—«Que no existe ninguna prueba de la culpabilidad del Padre Fauchon. Papá, desde hace días, pienso en ello, y aguardaba el día de hoy. Si el Padre Fauchon tuviera algo que reprocharse, habría aplazado de nuevo la conferencia.»

—«Perdona. Por lo menos tiene que reprocharse el haber sido la causa, de que una muchacha soltera haya abandonado la casa de sus padres.»

—«Se trata de una mayor de edad. Además, ¿tenía el Padre Fauchon noticia de que Teresa pensaba fugarse?»

—«Aun cuando no la tuviera, ¿por qué no ha hecho que Teresa vuelva al lado de sus padres?»

—«¿Y si ella se ha negado?»

—«¡Siempre las interrogaciones hipotéticas! ¿Crees que convencerás a un hermano ultrajado y le harás que renuncie a vengarse, si es que piensa en ello, exponiéndole suposiciones sin más fundamente que tu deseo de que resulte inocente au antiguo maestro? Quebrantarás tus relaciones de amistad con Dominico. Y eso será lo único que conseguirás.»

—«Sin embargo, ¿y si se presenta allí esta noche y promueve un escándalo?»

—«Tal vez hay un medio de evitarlo», contestó Savignan, tras breve pausa. «Podríamos ir y aguardar allí la llegada de tu amigo, si es que llega...»

—«Y ¿le hablarías tú, para que escuchase los dictados de la razón?», interrumpió Jacobo. «No me atrevía a pedírtelo... Entonces, ¿asistiremos a la conferencia?»

—«Asistiremos», contestó Savignan. «Pero creo que Dominico no irá a escandalizar. Sabe escribir. El castigo a que alude, será publicar una carta en cualquier periódico. O eso o la agresión personal. ¡Y la agresión personal...! En fin, allí estaremos.»

—«No hay motivo para que te preocupes», dijo Genoveva a Savignan aquella tarde, después de oir el relato de la conversación anterior. Le bastó fijarse en los ojos de su amante para adivinar que sufría alguna inquietud, y en el acto lo interrogó cariñosamente.

—«Temo, en realidad, que Dominico provoque un escándalo», respondió Savignan.

—«¿Para concluir de deshonrar a su hermana públicamente?»

—«Es joven, y la juventud no conoce estos miramientos de prudencia social. Es un soldado y un hombre de acción. Prueba de ello, su afición a la vida militar. Además, oyéndolo hablar, se comprueba que posee una imaginación física de extraordinaria precisión. El otro día, cuando me describió la misa de Fauchon, parecía como si al describirla, Dominico estuviese viéndola.»

—«No encuentro relación...», observó Genoveva.

—«Cuando ese muchacho piensa en su hermana, continuó Savignan; «la ve en brazos de ese hombre. Los que atropellan y matan por celos o por venganza, proceden impulsados por visiones de esta clase... Pero ¿qué te sucede?»

—«Nada», contestó Genoveva.

Y desmintiendo su palabra con sus actos, tendió los trémulos brazos hacia su amante, y lo besó muchas veces, casi convulsivamente. Las frases acerca de la imaginación física resultaban exactamente aplicables a su marido. Y las palabras «los que matan», la helaron de terror. Savignan le devolvió el beso con igual apasionamiento, demostrándole que la había comprendido. Luego, para no dar forma al pensamiento de ambos, prosiguió:

—«Dominico Andrault es, también, un espíritu cristiano, casi místico. Se acordará del Decálogo. No temo una catástrofe. Temo un escándalo. En fin, como Jacobo y yo lograremos encontrarlo a la entrada del local en que se celebrará la conferencia, no ocurrirá nada.»

El proyecto de detener a Dominico, en la puerta, si acudía a la reunión, no era tan fácil de ejecutar como pensaba Savignan. Se comprenderá la razón de ello. «La Escuela Libre de Ciencias Religiosas», donde iba a hablar Fauchon, poseía un hotel propio, construido en la parte del «bulevar» de Raspail, paralela al Comenterio de Montparnasse, y en el solar de un convento expropiado. Salomón Crémieu-Dax, el diputado israelita del Ariege, perspicazmente y a la vez falsamente acusado por Ossandon, había fundado este Instituto, y lo había dotado con aquel edificio. Semejante acto de munificencia era menos generoso de lo que parecía. El terreno ocupado por el hotel constituía una parcela de un lote enorme, adquirido a precio vil, como bienes de Congregaciones, sin competencia de licitantes. El socialista treinta veces millonario hizo construir allí numerosas casas de alquiler, casi una ciudad. Pudo regalar el hotel a la Escuela—de la cual continuaba siendo el mayor accionista— y al mismo tiempo obtener el seis por ciento de renta correspondiente al capital. El Crémieu-Dax de 1912, heredero de la colosal fortuna del especulador a quien tuvo por padre, y miembro del Parlamento, era el mismo que, recién salido de la Escuela Normal, fundó, en el Barrio Latino, la «Unión de Tolstoi», actualmente desaparecida, como la mayoría de esas insensatas Universidades Populares. El propósito «atávico» no había cambiado: destruir a la Iglesia. Ahora rectificaba el tiro. En la «Unión de Tolstoi» trabó conocimiento con el P. Chanut, y en seguida comprendió el alcance lejano del movimiento modernista. Con arreglo a su nueva táctica, la «Escuela Libre de Ciencias Religiosas» se convertiría en uno de los centros del movimiento mencionado. El programa consistía, so pretexto de liberalismo, en abrir cátedras similares, donde ofreciesen enseñanzas sacerdotes católicos y pastores protestantes, teósofos y filósofos, todos los representantes de cualquier culto y de cualquier dogma. Este parlamento permanente de las Religiones alardeaba, en su prospecto, de esa amplísima tolerancia que, aun hoy, sirve de reclamo para atrapar a muchos entendimientos más entusiastas que sagaces. Su verdadero fin era apresurar el cisma con que sueñan los enemigos reflexivos del Catolicismo. La Escuela no había encontrado muy buena acogida. A ese fracaso no era ajena la inteligente y vigorosa política del Pontífice Pío X. Despejando equívocos, actos como la encíclica «Pascendi» y el decreto «Lamentabili», pusieron de manifiesto, con absoluta claridad, ante los sacerdotes turbados, las consecuencias de ciertas novedades, tentadoras a primera vista. Ante aquel fracaso, Crémieu-Dax no se obstinó en el empeño. Su interés por la Escuela quedó reducido a lo necesario para encubrir la derrota. Poniendo en juego su talento realista, efectuaba, en los pasillos del Palacio de Borbón, una campaña muy activa, para conseguir— como dijo profunda y originalísimamente uno de sus correligionarios— «la revisión del proceso del Gólgota». Utilizaba, sin embargo, el hotel del «bulevar» de Raspail para reuniones excepcionales, por el estilo de la que iba a celebrarse con motivo de la conferencia de Fauchon. Generalmente, no asistía a ellas. Su precoz experiencia le había enseñado que en política, la acción anónima es la más segura. El arte de agitar la opinión consiste en conocer bien las pasiones de una época y en desencadenarlas en el momento oportuno. Un detalle caracterizará el procedimiento oculto de los Crémieu-Dax. El personaje es legión—. El fundador de la «Escuela Libre de Ciencias Religiosas» prestaba su local a Fauchon, y aún no conocía a éste ni de vista.

—«Lamento mucho no asistir a la conferencia sobre «Hakeldama», dijo al P. Chanut, por mediación del cual se organizó el acto. «La Comisión parlamentaria que prepara la reforma de la ley de accidentes del trabajo, está citada para la misma hora. Y hay que atender ante todo al pueblo ¡a la Gran Víctima!... Ya me he cuidado de que tengan ustedes público numeroso y entusiasta, lo garantizo.»

—«Siempre he dicho que usted, sin darse cuenta de ello, pertenecía a nuestra Iglesia», contestó el cándido Chanut. Semejante efusión del sacerdote demócrata contrajo, con una sonrisa singular, el agudo rostro del adversario encarnizado de Jesucristo, del alversario que, a pesar de su pingüe fortuna, continuaba siendo revolucionario por mesianismo, como sus maestros Salvador y Darmesteter. ¿Tal vez se engañaba a sí mismo, a pesar de su lucidez nativa, y compadecía de buena fe a la Gran Víctima? ¿Tal vez su socialismo no era más que una prima de seguro contra las futuras Comunas? De cualquier modo, la causa de no asistir a la reunión era el deseo de que su nombre y su presencia no fuesen utilizados como armas por los enemigos de Fauchon. Este método de ocultarse, de no exhibirse, utilizado por los jefes

M.E.C.D. 2016

Una Terrible Explosión en los Altos Hornos de "La Vizcaya", en Sestao

SE HAN INTRODUCIDO MODIFICACIONES A LOS PRESUPUESTOS DE LA NACION PARA ENCAUZAR BIEN LA LABOR FINAL

En este sentido ha hecho declaraciones el Secretario de Hacienda en el Consejo de Secretarios que se efectuó ayer

DIVERSAS NOTICIAS DE LA MANSION PRESIDENCIAL

Sancionado el reglamento para la aplicación de la Ley de Jubilaciones y Pensiones de obreros ferrov. y tranviarios

PERSONAS RECIBIDAS

El Presidente de la República, en la mañana de ayer, recibió, separadamente, a las siguientes personas:

Secretarios de Justicia, Obras Públicas y Guerra y Marina; Jefe del Ejército; doctor Vivanco, Fiscal del Tribunal Supremo; doctor Enrique Hernández Cartaya; Presidente del Senado; señor Ricardo Díaz, Jefe Liberal de Cruces.

LEYES SANCIONADAS

El Jefe del Estado puso su firma, sancionándolas, a la ley creando una agencia consular en Vancouver, dominios del Canadá; y otra, que se refiere al Reglamento para la aplicación de la Ley de Jubilaciones y pensiones de empleados y obreros de empresas ferroviarias, tranviarias y de transporte terrestre.

NOMBRAMIENTO

Según informó a los periodistas el Secretario de Obras Públicas, acababa de firmar el nombramiento del Ingeniero Alfredo Longa, para segundo jefe de Puentes y Ríos, a fin de cubrir la vacante causada por fallecimiento del señor Montenegro.

RECOMENDACIONES

La representación congresional camagüeyana, celebró una entrevista en los pasillos palatinos, interesándose con el doctor Carlos Miguel de Céspedes, para que el Ingeniero señor Herrero Morato sea designado Jefe del Acueducto de Camagüey.

Asimismo, obtuvimos informes de que el doctor Céspedes habíase interesado con el Presidente de la República en favor del conocido ganadero señor Eduardo Montalvo, a fin de que sea enviado como representante de Cuba a una Exposición Ganadera que se efectuará en Toronto, Canadá.

CONDECORACION

El Presidente Machado firmó ayer un decreto, concediendo la Orden de Carlos Manuel de Céspedes, en el Grado de Oficial, al Excelentísimo don Pedro Gascurain, ex-Ministro de Relaciones Exteriores de México.

MEJORAS SANITARIAS

En los pasillos palatinos entrevistáronse los Senadores Fernández Hermo y Duque de Heredia. Informaron a los periodistas que se habían interesado por distintas mejoras sanitarias para las provincias de la Habana y de Oriente, que representan ambos, respectivamente.

UNA ESCUELA DE AGRICULTURA

El Gobernador de Santa Clara, doctor Juan Antonio Vázquez Bello, que ayer figuró entre los visitantes de Palacio, en conversación sostenida con los repórters, dió cuenta que acababa de ofrecerle al Secretario de Instrucción Pública una parcela de veinte mil metros, pertenecientes a su finca «Quemados de Hilario», colindante con San Juan de las Yeras, a fin de que en esas tierras sea establecida una escuela de agricultura, ajustándose al nuevo plan.

REGRESO

El Supervisor Militar Sanitario de la Provincia de Oriente, Capitán Doval, al salir de Palacio ayer mañana, dijo que se propone embarcar para dicha provincia el próximo sábado.

CON EL SECRETARIO DE JUSTICIA

Reservadas entrevistas celebraron con el Licenciado Barraqué, ayer mañana, el Jefe de la Policía Judicial; el Fiscal del Tribunal Supremo, doctor Vivanco, y el Magistrado de la Audiencia de la Habana, doctor Llaca Argudín.

AGRADECIMIENTO

Visita del Secretario interino de la Presidencia, doctor Rosell, lo fué ayer una comisión perteneciente a la Asociación de Jubilados y Pensionados de los Ferroviarios y Tranviarios, integrada por el señor Julio C. Rodríguez, Presidente; José G. Troncoso, Secretario; y Miguel Noroña, Vocal. Estos representantes obreros hicieron llegar por medio del doctor Rosell, su agradecimiento al Presidente Machado, por haber puesto su firma al Reglamento que regirá los destinos de dicha institución.

BILLETES CADUCADOS

Acaba de ingresar en la Tesorería Nacional de la República de Cuba, por medio de la Dirección de la Renta de Lotería, la cantidad de 3 mil setenta y tres pesos en concepto de billetes caducados del sorteo correspondiente al 19 de junio del pasado año.

PRESENTACION DE CREDENCIALES

Hoy, a las diez de la mañana, se celebrará en Palacio la ceremonia de presentación de credenciales ante el Presidente de la República del nuevo Ministro Plnipotenciario y Enviado Extraordinario de Haití, Excelentísimo señor Emili Marcelin.

«NOTICIARIO GRAFICO»

El señor Segundo Luna fué muy felicitado ayer en Palacio, con motivo de que acaba de publicar una interesante y original revista titulada «Noticiario Gráfico». El primer número está dedicado a la inauguración del tramo de carretera central entre Matanzas y Santa Clara.

CONSEJO DE SECRETARIOS

Ayer celebróse en Palacio el reglamentario Consejo de Secretarios, presidido por el General Machado.

A la terminación del mismo fué entregada a la prensa la siguiente nota oficiosa:

Asistieron todos los señores Secretarios, menos el de Obras Públicas que se excusó.

El señor Secretario de Sanidad y Beneficencia e Interino de Estado, dió cuenta de que en el día de ayer el señor Presidente había recibido en Audiencia Especial al Excelentísimo señor Ministro del Imperio Japonés, quien había presentado sus credenciales, siendo la primera representación permanente en Cuba. Que en el día de mañana el señor Presidente recibirá con idénticos propósitos al señor Ministro de la República de Haití.

Informó después: que se ha remitido al Cónsul General de Cuba en Canadá los plenos poderes para la firma del Tratado de Bultos Postales concertado con el Gobierno de aquel Dominio; y con el carácter de Secretario de Sanidad, que el día primero de julio se llevaría a cabo la inauguración de los nuevo edificios, calles y parques del Asilo de Ancianos Coronel Gerardo Machado Castellón, acto para el cual invitó—y todos los señores Secretarios prometieron asistir—al Consejo; y que no habiendo sido posible incluir en el presupuesto de este año las partidas necesarias para el sostenimiento del Hospital de Maternidad «Nena Machado», de Matanzas, la Comisión Nacional de la Maternidad y la Infancia había tomado el acuerdo de afrontar esos gastos durante el próximo año económico. Dicho Hospital será inaugurado el próximo mes de julio también.

El señor Secretario de Hacienda informó: que deseándose encauzar debidamente la labor final de la preparación de los nuevos Presupuestos, ha habido necesidad de hacer algunas pequeñas modificaciones, todas las cuales explicó al Consejo y éste aprobó; y que se está estudiando cuidadosamente la liquidación del actual presupuesto, a fin de evitar que pueda producirse un déficit. El Consejo mostró su conformidad con las observaciones que a ese respecto hizo el señor Secretario a sus demás compañeros.

El señor Secretario de Instrucción Pública y Bellas Artes solicitó y obtuvo del Consejo, la autorización necesaria para anticipar a un grupo de maestros dos meses de sus haberes, pues se proponen emprender un viaje de ampliación de estudios a México, y luego informó que el día 12 del actual se inauguraron los trabajos de construcción de la Escuela Técnica Industrial para Mujeres y que espera que para el próximo mes de enero estarán funcionando todos los talleres de la misma. Que de acuerdo con las instrucciones del señor Presidente se está prestando atención preferente a la Escuela Rural, ya que su desenvolvimiento actual es algo deficiente; proponiéndose inaugurar próximamente en Cuatro Caminos como vía de ensayo, y establecer luego en cada provincia una Escuela Rural Modelo.

El señor Secretario de Agricultura solicitó del Consejo, y éste la aprobó, la autorización requerida por el doctor Ricardo Dolz, como representante de la entidad «Jacobo Ezra», para exportar 100 flamencos con destino al Museo Zoológico de Londres, y después informó que piensa organizar un Congreso Nacional de Cafeteros en el cual se tratará sobre todo aquello que se relaciona con la industria del café. El Consejo acogió con simpatía la información del señor Secretario, autorizándolo para que realice cuantas gestiones sean necesarias, siempre que no haya gastos por parte de Estado. Y que se propone también organizar Clubss Infantiles Agrícolas, que en otros países tiene mucho auge y que contribuiría mucho a despertar el interés por los problemas agrícolas. El Consejo igualmente se mostró conforme con esta información del señor Secretario.

El Secretario de Comunicaciones informó que recientemente fueran inauguradas la nueva Estación de Radio y la Estación de Ferrocarril en Caibarién, celebrándose con ocasión de ello lucidas fiestas, en aquella progresista localidad; que la Comisión designada oportunamente para el estudio de la reglamentación de la correspondencia internacional, ha terminado su trabajo, el cual ha sido elevado a la consideración del Honorable señor Presidente de la República.

LA FIESTA DE LA LIRICA ESPAÑOLA

Es exclusiva del Instituto H. A. de Relaciones Culturales

Cada vez es mayor la expectación que existe por la primera de las conferencias que ha de ofrecer el Instituto Hispano Americano de Relaciones Culturales.

Tendrá lugar este acto en los salon esdel Centro Andaluz, la mañana del domingo 29 de junio, y se denominará, esta primera conferencia, Fiesta de la Lírica Española.

Se encuentra la disertación a cargo del Presidente del Instituto Hispano Americano, doctor Salvador Salazar y Rog, quien ha escogido un tema sugestivo y en extremo atrayente para éste, el primer acto literario que el Instituto realiza. La conferencia será :ilustrada» con recitaciones y canciones españolas, lo que le ha de dar el carácter de una verdadera fiesta.

LAS CUOTAS DEL INSTITUTO

Tendrán que ser satisfechas antes de concurrir al acto que se viene organizando. La directiva desea que se haga esto muy presente para que una vez personado en el salón cada miembro del Instituto, no se presenten inconvenientes en ser reconocido como total. Cada asociado, para tener derecho a la asistencia a la conferencia, para ser miembro del Instituto, ha de haber satisfecho su recibo, avisando por el teléfono M-1630 al doctor Ignacio Pla, para que pasen por su casa a cobrarlo, o realizando el pago en el propio domicilio del doctor Pla, provisiona del Instituto, Prado número 10. Se ha publicado ya distintas veces que el doctor Ignacio Pla es el Tesorero del Instituto Hispano Americano de Relaciones Culturales.

OTRAS FIESTAS

Han de seguir a esta que organiza para el domingo 29 de junio el Instituto Hispano Americano. Para asistir a todas ellas es necesario inscribirse a tiempo, efectuar el pago del recibo, acudir a la Tesorería asesorándose de los derechos y deberes de asociado, que son varios y de todos debe quedar impuesta cada persona que aspire a pertenecer a esta ya pujante asociación de cultura.

EL CADAVER DE VIVANCOS PARA NUESTRA CIUDAD

Será embarcado rumbo a Cuba en el "Orduña", el 6 de julio

ALBA RUMBO A LONDRES

Comida homenaje al Infante Don Alfonso, en el Aero Club

MADRID, Junio 25. (AP.)—El cadáver del señor Miguel Vivancos, consejero que fué del Consulado de España en la Habana, será embarcado rumbo a la capital del Cuba en el vapor inglés «Orduña» que sale de Santander el 6 del próximo Julio. Tomaron pasaje en el mismo vapor la viuda y su hijo Pedro.

COMIDA HOMENAJE AL INFANTE DON ALFONSO

MADRID, Junio 25. (AP.)—El Infante don Alfonso de Orleans, que es el piloto civil más joven conque cuenta España, pues sólo tiene 18 años de edad, ha sido obsequiado con una comida íntima en el Aéro Club.

El Infante don Alfonso ha sido homenajeado con motivo de haberle sido entregado el diploma de aviador civil. A la terminación de la comida hizo uso de la palabra el Duque de San Fernando, famoso como aviador.

PERMITIDOS LOS ACTOS POLITICOS EN EL ATENEO

MADRID, Junio 25. (AP.)—El ministro de la Gobernación, general Marzo, ha enviado una comunicación al Ateneo autorizando la celebración de actos políticos, dejando en suspenso, por tanto, la real orden que dictó recientemente suspendiendo una conferencia que había de darse en vista de los persistentes ataques a la monarquía que se hacían desde a la monarquía que se hacían desde la tribuna del Ateneo.

VARIOS OBREROS FUERON SEPULTADOS BAJO LOS ESCOMBROS AL OCURRIR UNA EXPLOSION EN LOS HORNOS 'LA VIZCAYA'

Hasta ahora se sabe de la muerte de un trabajador y de varios que se encuentran en gravísimo estado. Otro está en la agonía

SE ANIMA LA TEMPORADA EN SAN SEBASTIAN

Continúa la baja de la peseta. La cotización de ayer fué de 42.20 pesetas por libra esterlina y de 8.69 pesetas el dólar

BILBAO, Juunio 25. (AP.)—En los Altos Hornos «La Vizcaya» del vecino pueblo de Sestao ha ocurrido un lamentable suceso esta mañana, el cual ha impresionado hondamente a la población. Apenas había comenzado el trabajo cuando uno de los hornos de fundición de mineral de hierro hizo explosión seputando a muchos obreros bajos los escombros.

Inmediatamente acudieron en auxilio de las víctimas sus compañeros logrando extraer el cadáver del obrero Basilio Comingo, dos trabajadores más con gravísimas heridas y cuatro con heridas de menor importancia.

La noticia circuló con gran rapidez en todo Sestao y con ese motivo los familiares de los trabajadores se congregaron en los alrededores de los Altos Hornos inquiriéndose los nombres de las víctimas para salir de la terrible incertidumbre que los dominaba.

Los directores de «La Vizcaya» suspendieron el trabajo en señal de duelo por el obrero muerto.

A última hora se tienen noticias de que el estado de los heridos es gravísimo, temiéndose que uno de ellos fallezca de un momento a otro.

SE ANIMA LA TEMPORADA EN SAN SEBASTIAN

SAN SEBASTIAN, Junio 25. (AP.) Con motivo de los calores reinantes en España empieza a animarse la vida en esta ciudad, siendo ya numerosos los veraneantes que han llegado instalándose en los mejores hoteles donostierras. Por otra parte se activan los preparativos en el ministerio de Jornada, que desempeñará el Duque de Alba, y en el Palacio de Miramar, que estuvo cerrado el año pasado por causa del luto de la Reina Madre doña María Cristina.

Con motivo de la temporada veraniega y de la estancia de los Reyes en la Bella Easo los elementos más significados de la población reanudaran las gestiones cerca del gobierno a fin de que se autorice el juego en el Casino, suspendido des de que ocupó el poder el general Primo de Rivera.

CONTINUA LA BAJA DE LA PESETA

MADRID, Junio 25. (AP.)—La peseta continúa bajando. La cotización oficial de hoy fué 42.20 pesetas la libra esterlina y 8.69 pesetas el dólar.

Los financieros y los funcionarios del gobierno no aciertan a explicarse los motivos de la depreciación de la peseta, atribuyéndola, aunque sin tener gran confianza en que tal sea el motivo, a las exageradas informaciones que se han publicado con ocasión de los sucesos de Sevilla.

Sin embargo, antes de tales sucesos, la peseta ha venido bajando de una manera gradual, respondiendo probablemente a causas en las que no han dado todavía los que preocupan del problema.

MULTA A LOS DUEÑOS DE TOKIO EN HUELGA

SEVILLA, Junio 25. (AP.)—El Gobernador Civil en vista de la resistencia de los dueños de automóviles de alquiler, que intentan sostener la huelga, ha anunciado que impondrá una multa de cien pesetas diarias a todo automóvil de esa clase que no salga a prestar servicio. Por otra parte, continúa en vigor la disposición que dictó al comenzar la huelga prohibiendo terminantemente el expendio de bebidas en la zona afectada por el movimiento.

DOMINADA LA SITUACION

MADRID, Junio 25. (AP.).—El ministro de la Gobernación, general Marzo, declaró a los periodistas esta mañana que, a juzgar por los partes oficiales que ha recibido de Sevilla, las autoridades han logrado dominar la situación. Agregó que gran número de cargadores del muelle, que se hallaban en huelga, han retornado al trabajo, reanudándose la carga y descarga de los buques.

Terminó diciendo que el gobierno se propone designar un juez especial para que se haga cargo del auto incoado en aquella ciudad con motivo de los recientes sucesos.

ZAMORA, Junio 25 (ST.) —El pueblecito de Villaverde, agregado al Municipio de Justel, ha sido inundado por una tormenta de granizo y agua, con gran peligro de los vecinos, que en su mayor parte han quedado en la miseria. Las cosechas han sido arrasadas. Las pérdidas se calculan en 60,000 pesetas.

MADRID, Junio 25 (ST.) —El Comité de la Asociación El Mejor Libro del Mes, ha fallado, para el pasado Mayo, que merece ese título la obra Cristóbal Colón, el Quijote del Océano, obra de Jacob Wassermann.

El Comité acordó también hacer público su dolor por la muerte de uno de sus más distinguidos miembros, Gabriel Miró, quien poco antes de morir había dado su voto, precisamente, en favor de la obra de Wassermann que se acaba de proclamar la mejor publicada en mayo último.

FUE INAUGURADA ANOCHE LA EXPOSICION ESCOLAR DEL PLANTEL DEL "C. GALLEGO"

El Sr. Pego Pita se refrió a la idealidad de la fundación del Centro, hace más de 50 años. Relación de los premios

Anoche se inauguró la Exposición Escolar, del plantel «Concepción Arenal», del Muy Ilustre Centro Gallego. Dió comienzo el acto con los Himnos Nacionales de Cuba y España.

Presidió el señor Pego Pita, a quien acompañaban en la presidencia, los señores: Antonio Reymondez presidente de la Sección de Cultura; Lorenzo Estevez, secretario de la Sección; Ramón González, Tesorero del Centro; Juan R. Castro, Interventor; Alfredo Dopico, Presidente de la Sección de Bellas Artes; doctor Francisco de la Puente Vicepresidente de la Sección de Cultura; Bernardo Lobo, secretario de la Sección de Bellas Artes; Leopoldo Massana, de la Junta de Educación; Leopoldo González, Secretario de la Sección de Bellas Artes; José García Tenreiro, Presidente de la Sección de Fomento; José González Bermúdez; Juan Antonio Vila; Jesús Peinó; el Director del Plantel señor Feliciano Ezcurra; señora Andrea López viuda de Ares, Vicedirectora del Plantel; los profesores Antonio Docampo, Baldomero Moreira, Julián Díaz, doctor Gutiérrez, señorita Ramona Mosquera, señora Elisa Posada, señorita Estela Mederos y otros.

El doctor Francisco de la Fuente, pronunció un hermoso discurso, en el que hizo resaltar la idealidad de la fundación del Centro hace más de cincuenta años.

Hizo resaltar la hermandad que establece la institución amparando en el dolor a sus asociados, y la propaganda que el plantel «Concepción Arenal» lleva a los hogares, por medio de la instrucción, de la enseñanza, por que cada alumno o alumna que en él se educa guarda en su corazón un recuerdo de amor, de cariño, es un propagandista de a Sociedad.

Felicitó a los alumnos por los bellos trabajos expuestos que eran la demostración de su labor.

Felicitó en nombre del Ejecutivo, a los profesores, por que habían cumplido su deber, llevando a los cerebros de la niñez los conocimientos culturales que triunfaban allí, en todos los grados, y finalmente al Centro Gallego, que tan gallarda muestra ofrece a sus asociados, de lo que es su plantel «Concepción Arenal que honra a Galicia, y al país cubano, asociando su labor a la que desarrollan las instituciones nacionales.

Después la concurrencia, que era numerosa, fué admirando sección por sección, los trabajos presentados.

Una breve reseña de los primeros premios ofrecemos al correr de la pluma:

En la clase de Corte y Confección, de la que es profesora la señora Manuela Barreiro, se destacan los trabajos presentados por las señoritas María Fernández, Marina Senra y Concepción Pérez que alcanzaron los tres primeros premios.

En la de bordado a máquina, a cargo de la señora María Rebollar, los presentados por las señoritas Amalia Vázquez, Ofelia Rodríguez y Elvira Díaz, que merecieron justas celebraciones y obtuvieron los primeros premios.

En la exposición de labores en general, ocuparon los primeros puestos los presentados por las señoritas Esperanza Acevedo, Anuncia Nieto, Delfina Cáceres y Everilda Senra; mereciendo el elogio los de las señoritas Balbina Guzmán, Alda Mera, Carmen Ferrin, Elvira Bujones y Loreto Miras, discípulas de la profesora señora Elena Piñón de López.

En la exposición de las labores del Quinto Grado, los de las señoritas Elvira Roivaz, Concha Expósito, Florentina Domínguez, Hilda González, Consuelo Valcárcel, Dora Rodríguez, Concha Méndez, Enriqueta Caceiro, Consuelo Fernández, Mercedes Vázquez y Eulalia Patiño.

En el Cuarto Grado: Dorotea Vázquez, Carmen Lorenzo, Margarita Romero, Victoria Valcárcel, Flora Oliveros, Marta Munguía, Luisa Pita, Carmelina Cornes, Antonia Cerbo, Carmen Lorenzo y Flora Oliveros.

En el Tercer Grado: Emilia López, Adolfina Núñez, Alfonsina Peña, Emilia Fernández, Estela Justo, Dolores López, Antonia Santiago, Emilia Fernández, Concha Pérez, Alicia González, Francisca Pastoriza, Caridad Paz, Josefina Sellero y Silvia González.

En el Segundo Grado: Julia García, Carmen Maseda, Teresa Rodríguez, Carmen Fandiño, Elena Sánchez, Josefina Varela, Josefina González, Elisa Pol, María Asunción Sánchez, Raniera Rey, Celsa Blanco, Emilia Expósito y Benita Varela.

En el Primer Grado, numerosas alumnas cuya relación sería muy larga, exhibían preciosísimos trabajos, dirigidos por su excelente profesora señora Guadalupe López de Docampo. Fueron muy elogiados.

La exposición de los trabajos de Pintura y Dibujo, sería necesario verla con el detenimiento, bellas obras de arte, pues como tal pueden considerarse los trabajos expuestos por distintas señoritas, dignos de figurar en las primeras galerías.

El profesor de esta Sección señor Baldomero Moreiras, es un consumado artista, que hace del alumno un perfecto maestro.

La Exposición ocupa en toda su extensión, el gran salón de fiestas, colocados todos los trabajos con exquisito gusto, adornado cada grupo o sección, con bellas plantas, e iluminado convenientemente.

Un conjunto de belleza, que ha merecido las más sinceras felicitaciones.

Felicitamos al Muy Ilustre Centro Gallego, por ese nuevo triunfo conquistado por su magnífico plantel «Concepción Arenal", que cuenta en su historia, cada año, una victoria.

EL EMBAJADOR EN EL VATICANO

Ha presentado credenciales ante Pío XI, D. Emilio Palacios

ROMA, Junio 25 (ST.) —Ha presentado sus cartas credenciales al Papa Pío XI el nuevo Embajador de España en el Vaticano, don Emilio Palacios, sustituto del almirante marques de Magaz, quien dimitió hace meses. El diplomático español fué recibido en el patio de San Dámaso por el camarero secreto, conde de Paus, y en la sala Clementina por Monseñor Nardoni, secretario de la Congregación del ceremonial. En la sala de Trono se hallaba Pío XI rodeado de la Corte pontificia. El señor Palacios leyó un mensaje, expresando los sentimientos que le animan en su misión, y ofreció en nombre del Soberano y del Gobierno español, la devoción filial al Pontífice y una nueva felicitación por el jubileo sacerdotal.

El Pontífice contestó agradeciendo los nobles sentimientos expresados por el ilustre diplomático, que no le sorprenden porque conoce las virtudes profundamente cristianas que animan a la nación española y al Rey. Agradeció también la felicitación por el jubileo, terminando con la bendición apostólica a la nación española, al Monarca y a la Familia Real.

En la Biblioteca, el Papa y el embajador sostuvieron una conversación privada, celebrándose después la presentación del personal.

Después de la audiencia se efectuó la visita al secretario de Estado y a la tumba del primer apóstol, en donde el embajador fué recibido por monseñor Pellizceo y representantes del Capítulo.

«L Observatore Romano» publica en primera página una amplia biografía del nuevo embajador, revelando su preparación brillantísima en la carrera diplomática. Afirma que el nombramiento ha venido a coronar la gran actividad del ilustre diplomático.

DOS SECRETARIOS AL CONSULADO DE ESPAÑA EN HABANA

"El Sol" cree que el programa de Alba no pasará de propósito

DUDA DE LA COLABORACION

Una boda aristocrática en la Parroquia S. Jerónimo del Real

MADRID, Junio 25. (AP.)—En virtud de la última combinación aprobada por el ministro de Estado ha sido destinado a San Salvador como secretario de Segunda, el señor Juan Ortega, secretario de tercera en el Consulado de España en la Habana. Fausto Navarro Bumbau, secretario de tercera en el Consulado de la Habana pasa a secretario de Segunda en el Salvador. Son destinados a la Habana los señores Juan Antonio Fernández Arroyo Navarro y José María Garay.

BODA ARISTOCRATICA EN MADRID

MADRID, Junio 25. (AP.)—En la parroquia de San Jerónimo del Real se ha celebrado la boda de la dama argentina Lila Beatriz Arijon con el aristócrata sevillano Conde de Castillo del Tajo.

«EL SOL» Y EL PROGRAMA DE ALBA

MADRID, Junio 25. (AP.)—Refiriéndose a la entrevista celebrada entre el Rey Alfonso y el ex-Ministro Santiago Alba en París, el periódico «El Sol» duda que Alba pueda hallar las colaboraciones que busca fuera de los partidos dinásticos, añadiendo que no cree en la vaga reforma constitucional que propone, cuya eficacia única, según Alba, radica en las garantías públicas que la corona ofrezca a la nación.

Termina opinando «El Sol» que el programa radical que quiere llevar a cabo Alba no pasa de ser un buen propósito sin gantías de viabilidad.

GRAVE AMENAZA PARA REMATES

Las aguas estancadas anuncian la proximidad de una epidemia

REMATES, junio 25. DIARIO Habana.

Urge que Sanidad riegue con petróleo las aguas estancadas en esta localidad pues hay varios casos de paludismo y tos ferina, y esas aguas constituyen un foco de infección.

Si la Sanidad no toma medidas al respecto, existe la amenaza de una epidemia.

Buttari, Corresponsal.

Maura Quiere Que Alba Haga Gobierno

MADRID, Junio 25. (AP.)—El Duque de Maura (Gabriel Maura y Gamazo) ha manifestado que debe constituirse un Gobierno de izquierdas, presidido por Santiago Alba, y que le extrañaría que éste se negase a formarlo, pues seguramente tendría el apoyo de aquellas.

Agregó el duque que escribirá a Alba animándole a constituir Gobierno, y que en el caso de que no sea posible éste, entonces debe seguir en el Poder el General Berenguer, aunque modificando el Gabinete para dar representación a otros grupos de las derechas, principalmente el de Cambó, y sin más demora elegir las nuevas Cortes.

MADRID, Junio 25. (AP.)—El Duque de Alba salió hoy en automóvil para San Sebastián, siguiendo después a París en tren. El ministro de Estado pasará unas breves vacaciones en Londres.

LO QUE CONTIENE DE INTERESANTE LA GACETA

Nombrando al señor Martín Oróstegui Adam, Agregado de Aviación Civil a la Embajada de Cuba en los Estados Unidos.

—Expulsando del territorio nacional, por extranjero no deseable al español Arturo Longo Pérez.

—Concediendo la dispensa del impedimento a que se refiere la ley de 6 de febrero de 1930, a Pedro Laurano Saumell Martínez para que pueda contraer matrimonio con Rafaela Pérez Polavieja.

—Concediendo igual dispensa a José Cecilio Manuel de Jesús Lefran Ayala, para contraer matrimonio con Gilda María del Carmen Christ Rayneri.

—Nombrando para el cargo de Juez de Primera Instancia e Instrucción de Mayarí, al doctor Julio Garcerán de Vall Vila.

—Aceptando las renuncias de José Ambrosio Casabuena Miranda y Juan Núñez Hernández, de sus cargos de jueces en Surgidero de Batabanó y Vereda Nueva.

—Modificando el decreto número 720 de 30 de mayo último, que quedará redactado así: Conceder a la señora María de los Dolores Hernández Comas, en concurrencia con las señoritas Delia Gordiana, Obdulia Eufemia, Silvia Sabás, Elena Dominga, Margarita Irene y Adriana Eusebia Gómez de Molina y Hernández, como viuda e hijas del señor Arturo Gómez de Molina y Fumagalli, que falleció siendo Magistrado de la Audiencia de Santa Clara, una pensión de 2.103.75, entendiéndose que dicha cifra será elevada a la de 2.400 pesos, al cesar los efectos del Decreto Presidencial sobre rebaja de sueldos a que anteriormente se ha referencia y que disfrutarán de la pensión la viuda mientras permanezca en ese estado y las hijas en tanto no contraigan matrimonio.

—Disponiendo que la pensión concedida a la señora Carmen Rocosa e Ibateo, en concurrencia con Carlos Valdés Fauli Montagú, se reduzca a la suma de 1.912 pesos 50 centavos anuales y declarando extinguido desde el 7 de mayo de 1930 por virtud de su arribo a la mayoría de edad, el derecho de Carlos Augusto Valdés Fauli y Montagú al disfrute de la pensión de referencia, la que será elevada a 2.250 pesos al cesar los efectos del reajuste presupuestal y la que disfrutará la señora viuda de Valdés Fauli mientras dure en ese estado.

—Otorgando jubilación forzosa a Alfredo Odio Pérez, Auxiliar del Archivo de la Audiencia de Oriente, con el haber anual de 408 pesos 24 centavos, que será elevada a 453 pesos 60 centavos cuando cesen los efectos del reajuste.

—La Dirección de los Registros y del Notariado anuncia la provisión de las Notarías en Victoria de las Tunas, turno tercero de concurso; Guanabacoa, turno primero de oposición y Palma Soriano, turno segundo de traslación, convocando a los aspirantes por treinta días.

—Movimiento de fondos en la Tesorería General de la República, por el que se ve que el 14 de junio actual había en caja la suma de 19.448.168 pesos 87 centavos.

—Autorizando al Secretario de Obras Públicas para llevar a cabo, inmediatamente, las obras de reparación o bacheo de la carretera de Coliseo a San Miguel de los Baños, disponiendo se apropie para ello la suma de 4.000 pesos.

—Disponiendo que se proceda a la adquisición de ocho caballerías de tierra de la finca Josefina en Guamacaro, para destinarla a los servicios militares de Campo de tiro, aerodromo y campamento, etc.

—La Sala de lo Civil de la Audiencia habanera concede a Estela San Pedro Romero y a sus hijos Estela María y Oswaldo Leonardo Molina y San Pedro, como viuda e hijos del empleado jubilado Luis Molina Llanos, una pensión anual de 600 pesos.

EN LA CAMARA DE REPRESENTANTES SE INSTALARA LA ADUANA DE LA HABANA CUANDO SEA DESALOJADO ESE PALACIO

Así lo informó el Dr. Varona Guerrero a los corredores de Aduana, a los cuales se entregaron títulos de constancia

MOVIMIENTO DE PASAJEROS Y BARCOS EN EL PUERTO

El "Oriente" visitará la región cubana cuyo nombre lleva. Se abrirá un libro para aeroplanos. Otras noticias porteñas

El Toloa

De Puerto Limón y Cristóbal llegó ayer el vapor americano Toloa, que trajo pasajeros para la Habana y pasajeros y cargamento de frutas en tránsito para New York.

Llegaron por este vapor Eduardo T. Lomba, Allen L. Amen, geólogo, Otto J. Fisher, George Ville y otros.

El Munamar

Con carga general, 12 pasajeros para la Habana y 31 en tránsito, llegó ayer el vapor Munamar, donde llegaron los señores Charles Bowman y señora, de la Ford Motor, Francisco González, Benito Griman, Daniel Coleswathy, Charles Paules y señora, William Sweet.

El San Gil

Hoy llegará de Boston el vapor inglés San Gil, con carga general y 9 pasajeros que son miembros de la asociación de vagabundos de los Estados Unidos.

Se traslada el servicio de Sanidad americana

Para el próximo mes de julio será trasladado a Obispo 7, donde está el Consulado general de los Estados Unidos en la Habana, la oficina del Servicio de Salud Pública de los Estados Unidos establecido en nuestra ciudad para dar facilidades a la navegación.

Vuelve el Shawnee

El día 4 del próximo mes de julio volverá a la Habana el vapor americano Schawnee que ha realizado una excursión de 28 días con turistas del estado de Texas.

El Oriente visitará Santiago de Cuba

Ayer regresaron de Santiago de Cuba el presidente de la Ward Line Mr. Frankli Mooney y familia, y Mr. Doudy Thomas, agente general de la Ward Line en la Habana, quienes fueron a visitar el muelle de la Cuban Terminal como propiedad de la Ward Line y que está en Santiago de Cuba y en el que se han ordenado varias reparaciones.

Mr. Mooney y familia embarcarán el próximo sábado en el Orizaba de regreso a New York.

La visita a Santiago de Cuba de Mr. Mooney ha servido para que se haya resuelto la visita que el nuevo vapor Oriente, que lleva el nombre de la heroica ciudad de Santiago de Cuba la visite en su primer viaje, pues el barco hará una excursión partiendo de New York a Santiago Habana y regreso a New York.

Se organizará una gran excursión de veteranos de la guerra hispanoamericana muchos de los cuales actuaron sobre los terrenos de aquella región.

El buque permanecerá varios días en Santiago para que la sociedad de Santiago de Cuba y los que vayan de distintas regiones puedan visitar el buque que lleva el nombre de su región.

La Aduana ocupará el actual edificio de la Cámara

Ayer tarde tuvo efecto en el Centro Social situado en la Lonja del Comercio el acto de hacer entrega de diplomas de constancia a los socios fundadores de la Asociación de Corredores de Aduana que precisamente ayer cumplió 15 años.

A las cuatro de la tarde y estando presentes casi todos los corredores de aduana con su directiva en pleno, el presidente señor Carlos de la Torre recibió al doctor Miguel A. Varona, administrador de la Aduana de la Habana, quien había sido designado como especial distinción para que hiciera entrega de los títulos a los corredores que lo hubieran obtenido por derecho propio.

El señor de la Torre pronunció un discurso seguidamente de haber abierto la sesión, saludando a sus compañeros y a la presencia del administrador de la Aduana.

El doctor Varona Guerrero a la derecha de la presidencia, y en posesión de los títulos de socios de constancia, fué llamando a cada uno de los agraciados haciéndole entrega de su título y teniendo para cada uno frases de aliento y felicitación por sus comportamientos.

Después el doctor Varona pronunció un discurso haciendo elogios sobre el comportamiento de los corredores de Aduana, poderosos auxiliares de la administración, quienes habían logrado a fuerza de constancia mejorar su clase, hasta convertirse en un organismo útil para la república, puesto que ellos eran los intermediarios entre el comercio importador y el fisco, allanando en mucho casos dificultades en la aplicación de las ordenanzas y las contraposiciones de los intereses de unos y otros.

El doctor Varona Guerrero declaró que estaba dispuesto a dar aliento a la Asociación de Corredores de Aduana y le anunció que cuando las oficinas de la Aduana sean trasladadas al palacio que en la actualidad ocupa la Cámara de Representantes, que irá desde luego para el Capitolio, él le había pedido autorización al señor Presidente para cederle un local con destino a la Asociación de Corredores de Aduana y que el General Machado había accedido a tal petición.

Después siguió la sesión en la cual el señor Elías Rada a nombre de sus compañeros los socios fundadores, habló para dar las gracias por la distinción de que habían sido objeto y expresó la gratitud de todos hacia el doctor Varona Guerrero, por sus frases alentadoras y honorables.

También se dió a conocer la designación del letrado doctor Alberto García, quien ocupará el puesto de abogado consultor de la Asociación en sustitución del doctor Julio de la Torre Q. E. P. D. y también se dió a conocer el nombramiento del doctor Juan Manuel de la Puente como médico de la Asociación.

Ambos profesionales dieron las gracias.

Finalmente se presentó una moción pidiendo la suspensión del artículo 1o del reglamento oficial por que se rigen los corredores de Aduana y que marca un límite o cupo determinado de despacho de hojas durante el año por cada corredor, que como sanción penal trae aparejado la inhabilitación caso de no llenarse el cupo prefijado.

El doctor Varona Guerrero prometió estudiar detenidamente este asunto que declaró era de justicia dado el actual estado de cosas.

Finalmente se pidió que como demostración de gratitud al señor Virgilio González, el activo y competente secretario, por muchos años de constante labor y dedicación se colocara en el Salón Social un retrato del señor Suárez.

Se acordó tratar ese asunto en otra sesión.

Al terminar el acto se sirvió un rico ponche de champagne y dulces.

Los corredores fundadores son los señores Pedro P. Abreu, Miguel J. Nadal, Carlos de la Torre, Blas Du Bouchet, Augusto Beck, J. Virgilio Suárez, Esteban Matas, Juan M. Mas, Pedro Gusen, Víctor Casaus, Joaquín Fors, Manuel Pérez, Oscar Alsina, Alfonso López, Elías Rada y Salvador Llanes.

El Antonio López

De Barcelona vía Santiago de Cuba llegó ayer el vapor español Antonio López, que trajo carga general y pasajeros entre ellos los señores Inés Cladiville, Francisco Rodríguez Leal, Abelardo Nanaciocha y otros.

El Turrialba

Ayer tarde a última hora llegó de Puerto Castilla el vapor americano Turrialba que conduce frutas y pasajeros para New Orleans para donde siguió viaje anoche.

Casos de policía

La policía del puerto conoció ayer de los siguientes casos:

Bernardo Cabrera, delegado de la Comisión de Inteligencia, denunció al guarda jurado número 12 de los muelles de Santa Clara de estar designando por una lista a los trabajadores, lo que prohibe la ley.

Luis Rafael Delgado, aegnte de aduana, fué asistido de una herida de carácter menos grave que se causó en los muelles de la Munson Line al apoyar el antebrazo derecho sobre un cristal roto.

Juan Rey Pérez, maquinista del vapor Minas de Matahambre, dió cuenta de que no le liquidan su haber.

Eugenio Céspedes, vendedor de periódicos, estaba sentado en una columna del muelle de San Francisco y al dar atrás un automóvil le alcanzó un [illegible] lesionándolo.

Al tropezar en los muelles de San J. se sufrió una herida leve Humberto Ceballos, vecino de Egido 2.

Un cocinero a puno de perder cuatro dientes

El vigilante de la policía nacional número 143 condujo a la estación de la [illegible] puerto después de aber sido asistido en el centro de socorro, al blanco Angel Pedreira Dopico, cocinero del vivero Don Jaime, quien fué asistido de herida en la región labial inferior y desprendimiento de los cuatro dientes inferiores que según declaró se la causó al darle un puñetazo el marinero Faustino Carles Yañez.

El cocinero Pedreira salió a las cuatro de la madrugada para comprar víveres habiéndole dado el patrón del barco un billete de $20 y al regresar a las 11 de la mañana se apareció con efectos que solo valdrán unos 11 pesos y fué entonces cuando indignado el Faustino que funge como sobrecargo le propinó el puñetazo que casi le arranca los dientes.

El patrón del barco acusa de estafa de $9 al cocinero y por su parte el marinero Julián dice que él no maltrató al cocinero sino que éste se cayó en [illegible] bierto, habiéndose dado en la boca con el cajón donde llevaba los efectos.

El Estrada Palma

El ferry Estrada Palma llegó ayer de Key West con 26 vagones de carga general.

Salidas

Ayer salieron el Governor Cobb y los ferries para Key West, el Parismina para Cristóbal, el Bervinica part Newport News, el Turrialba para New Orleans, el Toloa para New York.

Internados en Tiscornia siete meses

Para la Panama Pacific ha sido una solución el haber podido enviar a sus respectivos países a dos sujetos, uno colombiano y otro argentino, que desde hace más de siete meses se encontraban recluidos en Tiscornia a sus expensas, por lo que ambos sujetos habían sido devueltos de New York, y como al ser enviados a la zona del canal de Panamá, tampoco fueron allí admitidos, tuvieron que ser recluidos en Tiscornia hasta que al fin el Virginias se los lleva hasta ponerlos en puertos que les permitan ir a sus respectivos países.

Los sujetos en cuestión son el argentino Pedro Petroya que fué desertor del Panamá de la Presidente Sarmiento y que escuela de su nación y el Colombiano Juan Lamadrid.

Ambos sujetos tomaron un barco de la Panamá Pacific en Panamá y fueron a New York donde no los admitieron, siendo regresados a Panamá, mas como no podían demostrarse que habían desembarcado legalmente en la Zona del Canal, los devolvieron y fué entonces cuando se acordó recluirlos en Tiscornia hasta que el caso fué resuelto.

Muchos cientos de pesos le ha costado a la Panama Pacific estos dos sujetos.

Los que embarcaron

En el Governor Cobb embarcaron para los Estados Unidos Roger Lorco Pinillos, José Fernández, Robert T. Boadin y señora, Rebeca Cogen e hijo, Caridad Jiménez, James M. Hopgood, José Oliver, Maurice A. Rebenor, Joaquín Betancourt y Alberto Betancourt, Angela G. de Alvarez, Roberto Rodríguez, Ana María Bollero, Dolores Amable, Adolfo Valdés y familia, señora C. Browson en [illegible] familiares del presidente de la firma Purdy and Henderson, Mercedes y María H. Gato, Ana Gato, Margarita Albo, John Lockvoon, Harry W. Harvis.

Libro registro para aeroplanos

En vista de la confusión a que se prestaba el incluir en el libro registro de entrada de buques y el número correspondiente de los manifiestos, se ha acordado por el administrador de la Aduana que a partir del próximo año económico o sea desde el 1o. de julio próximo se abran dos libros, uno que se llevará al esquife y en el que se anoten las entradas de buques de todas clases y otro en la Inspección general del Puerto donde se registrarán los aeroplanos de todas clases que lleguen del extranjero.

Los manifiestos de los aeroplanos además del número correlativo tendrán letras a saber la A para los hidroaviones, la B para los aeroplanos que vayan a Columbia y la C para los que aterricen en Lutgardita.

Reunión de navieros

En las oficinas de la Trasatlántica española se reunieron ayer tarde los representantes de las distintas empresas de vapores que sostienen tráfico de pasajeros y carga entre puertos europeos y Cuba.

Esta reunión es periódica y en ella se trataron asuntos que interesan a las mencionadas empresas las cuales están asociadas.

El Mexique

El vapor francés Mexique de la Trasatlántica francesa llegará esta tarde a la 1 con carga general y pasajeros para la Habana y en tránsito para Veracruz para donde zarpará mañana.

El Gans

El vapor belga Gans que viene a la consignación del señor Ernest Gaye es esperado en la Habana el día 1o del próximo mes de julio procedente de Amberes y escalas con carga general.

El Alfonso XIII

Ayer salió de Bilbao para Gijón Santander y Coruña el trasatlántico español Alfonso XIII que luego vendrá a la Habana a donde llegará el día 7 de julio para seguir a México y regresar para salir de nuevo para Europa el día [illegible] del propio mes.

El Marqués de Comillas que también navega rumbo a la Habana hará combinación el día 7 con el Alfonso XIII.

El Ulua

Procedente de New York llegó ayer el vapor americano Ulua que trajo carga general, 28 pasajeros para la Habana y 40 en tránsito para Cristóbal.

Llegaron en este vapor los señores René Alberich y señora del consulado de Cuba en New York, José Bestar, Francisco Blanco, Ana Bravo, James Candbeel, Dr. Roland Corbor, Mercedes Dole, Rafael Mendive, Josefina Pruneda y familia, Dr. Rogelio Toldo, Digna Ulloa e hija, Guillermo Afanador.

Entre los pasajeros en tránsito de este barco va el comandante de la marina de los Estados Unidos Andrew Hicker y señora, quien se dirige a Nicaragua en una misión del gobierno de su país.

Explosión a Bordo de un Barco en Vigo

CORUÑA, Junio 25. (AP.)—Hoy hizo explosión la caldera del vaporcito pesquero «Folio-4623», de la matrícula de Vigo, pereciendo una persona y resultando heridas gravemente dos y leves unas cuantas más. El barco estaba pescando mar adentro cuando ocurrió el accidente. Los tripulantes pudieron tapar las vías de agua, y llegar hasta el puerto de Corcubión.

M.E.C.D. 2016