SECCION 1ª

EL DIARIO DE LA MARINA es el periódico más antiguo de Cuba. Fué fundado en el año mil ochocientos treinta y dos. Servicios especiales de España.

DIARIO DE LA MARINA

MIEMBRO de The Associated Press. Esta queda autorizada para usar nuestros servicios y noticias de información. Hilo directo con New York.

SECCION 1ª

AÑO XCVIII.—NUM. 159 | Acogido a la franquicia postal | LA HABANA, MARTES, 10 DE JUNIO DE 1930.—SANTA MARGARITA, REINA DE ESCOCIA | Tiempo para hoy: BUENO. | EJEMPLAR: CINCO CENTAVOS

Un Reporter Paga con la Vida su Conocimiento del Hampa de Chicago

Un Enviado del Hampa lo Esperaba en uno de los Túneles de la Gran Ciudad

ASESINADO: "SABIA DEMASIADO"

En 18 Años Hizo Estudios de los Bajos Fondos Sociales de Chicago, que Conocía

CHICAGO, junio 9. (AP) Un repórter del «Chicago Tribune», el gran periódico de esta ciudad, pagó hoy con la vida sus informaciones sobre las actividades criminales que tienen por centro los bajos fondos chicagoenses. Jake Lingle fué la víctima, y el matador se sospecha que sea un enviado del hampa para cumplir en el periodista una siniestra sentencia vengativa. Inmediatamente después de cometer el crimen, desapareció.

Todavía se comentaba un misterioso crimen ocurrido esta mañana, cuando Lingle, en horas de la tarde, pasaba por uno de los túneles subterráneos de la calle Randolph. Un desconocido se le aproximó por detrás, le hizo un disparo mortal en la cabeza, perforando la bala el cráneo del periodista, y aprovechando el tumulto del primer momento, dejó caer el arma, ganó el bulevar de Michigan, y se desvaneció en el gentío. No se tiene el menor indicio del criminal.

Lingle tenía 40 años, y había sido repórter de policía, especializado en la vida y delincuencias del hampa profesional, durante 18 años. Conocía a fondo lo peor de Chicago. Hace un año que fué huésped de Al Capone en su residencia de Miami.

La semana pasada se rumoró entre el elemento flotante en redor de los grupos de criminales, que Lingle estaba «marcado», aunque sus familiares dicen que hasta ahora no había recibido ninguna amenaza, por escrito o teléfono. Mañana iba a Long Beach, Michigan, a pasar unas breves vacaciones en una casita que había comprado allí, en compañía de su esposa y dos hijos.

Si Lingle fué asesinado «porque sabía demasiado», es el segundo que cae aquí por ese motivo en los últimos meses. Hace varias semanas que fué muerto en la misma forma Julius Rosenheim, individuo que había avanzado mucho por esa peligrosa zona que separa el criminal profesional del «soplón» al servicio de la policía y de las autoridades.

Los jefes de la policía de Chicago, Russell y Stege, se hicieron cargo, personalmente, de la investigación del crimen. Por la tarde un grupo de detectives se presentó en el hipódromo de Washington, para detener a todos los elementos maleantes conocidos, que estuvieron allí.

El primer crimen del día fué el de Aloysius Kerney, cobrador de la Asociación de Propietarios de Garages. La policía ha aventurado muchas versiones, pero en concreto apenas ha adelantado.

Servicio Aéreo Internacional

El aeroplano correo número 512 llegó a Columbia, procedente de Miami, a las 10.02 a. m., conduciendo 19 sacos de correspondencia que pesaban 926 libras, con un total de 36,728 artículos postales.

PASAJEROS LLEGARON

Geo Adams, James Mc Quaide.

SALIERON

Geo. Adams, Laureano López, Jacinto Pedroso, José Alió López, Víctor Pedroso, Gwendolyn Randall Lela Randall.

SUSTITUIDA LA BOYA DE CAMPANA FRENTE A PRADO

Su ruido no dejaba dormir a los vecinos de aquel lugar

AVISO A LOS NAVEGANTES

Recepción del primer lote de diez torres para faros

Los vecinos del Malecón, próximos a Prado, están desde anoche satisfechos por una acertada medida de Obras Públicas. La boya de campana, que ahuyentaba con su continuo clamor la quietud del sueño, ha sido retirada, definitivamente.

La Secretaría de Obras Públicas ha recibido oficialmente los trabajos de colocación de dos nuevas boyas luminosas. Estas han sido colocadas a la entrada del Puerto de la Habana.

La número 1, que estaba situada en la margen norte del canal en 36 pies de agua, a los 242º 30' y a 198 metros del faro del Morro, quedó sustituída por una nueva luminosa de sistema automático, pintada de negro, con torre de acero de igual color, que exhibe una luz blanca de 210 bujías, de las siguientes características: Destellos blancos cada 5 segundos, así: luz 0,5 segundos; oscuridad 4,5 segundos; elevación sobre el nivel del mar: 4,5 metros; alcance: 9 millas náuticas.

La boya de campana, anclada en la margen sur del canal, en 36 pies de agua, a los 228º 30' y a 278 metros del faro del Morro, ha sido sustituída por otra luminosa con torre de acero, pintada de rojo, que exhibe una luz roja de 64 bujías, de las siguientes características: Destellos rojos cada tres segundos, así: luz 0,3 segundos; obscuridad 2,7 segundos; elevación: 4,5 metros; alcance: 7 millas náuticas.

TORRES DE FAROS

Por el Negociado de Faros y Auxilio a la Navegación se ha procedido a la recepción del primer lote de 10 torres de acero, de grandes dimensiones, que acaba de llegar al puerto de la Habana.

Estas torres serán colocadas sobre las bases de concreto que se han construído para los nuevos faros de sistema automático proyectados en distintos lugares de la Isla.

Nueva Tarifa de la luz en Guane

En sesión extraordinaria el Ayuntamiento fija el precio

GUANE, Junio 9. — DIARIO, Habana. — En esta fecha nuestro Ayuntamiento celebró sesión extraordinaria presidida por Enrique Lamas, acordando unánimemente modificar el precio del alumbrado eléctrico, tarifando los relojes contadores en vigor el primero del próximo Julio, las lámparas de 25 bujías, 80 centavos mensualmente; 40 bujías un peso; 50 bujías un peso veinte; 60 bujías, un peso cuarenta; 100 bujías, un peso setenta y cinco; excluir el mínimo de relojes contadores; pagar doce centavos por cada kilowat hasta cien, diez centavos pasando de dicho número; corriente de fuerza motriz o industrial diez centavos hasta quinientos kilowats, ocho centavos kilowats de quinientos a mil; siete centavos de mil a dos mil; cinco centavos de dos mil en adelante. Martínez, Corresponsal.

VAN A LA RUINA LOS AZUCAREROS

Vaticinios muy pesimistas para la industria jamaiquina

KINGSTON, Jamaica, Junio 9.—El Gobernador de Jamaica, Sir R. E. Stubbs, salió hoy hacia Inglaterra, donde asistirá a la Conferencia Imperial Económica y a la reunión de los Gobernadores Coloniales.

Mr. Stubbs lleva la intención de hacer saber al Imperio que si no se ayuda a la industria azucarera Jamaiquina, esta desaparecerá completmente, arruinada.

DEL BALCON DE SU CASA SE LANZO UNA SEÑORA A LA CALLE

La muerte de su esposo la ha enfermado del cerebro.

SUFRIO HERIDAS GRAVES

Su obsesión en el suicidio. Sus familiares la vigilan.

Ayer, se arrojó desde el balcón de la casa San Ignacio 74, a la calle, la señora Carmen Fernández Fernández, de 46 años de edad, viuda y residente en dicha casa. Entre el vigilante 236 C. Padrón, que acudió al sentir el golpe y un hijo de la lesionada, nombrado Antonio, de 18 años de edad, la condujeron al primer Centro de Socorro, siendo allí asistida de contusiones graves en la cabeza, contusiones y desgarraduras diseminadas por el cuerpo y fenómenos de schock traumático, pasando después de curada a su domicilio.

Según declaró Antonio G. Fernández, hijo de la lesionada, ésta desde la muerte de su esposo, ocurrida hace poco tiempo, se halla enferma del cerebro, vigilándola ellos porque su obsesión es privarse de la vida. Mientras dormían, pudo en un descuido de ellos levantarse y abrirse el balcón se arrojó a la calle. Se dió cuenta del hecho al Juzgado de Guardia, pasando después las actuaciones al Juzgado de Instrucción de la Sección Primera.

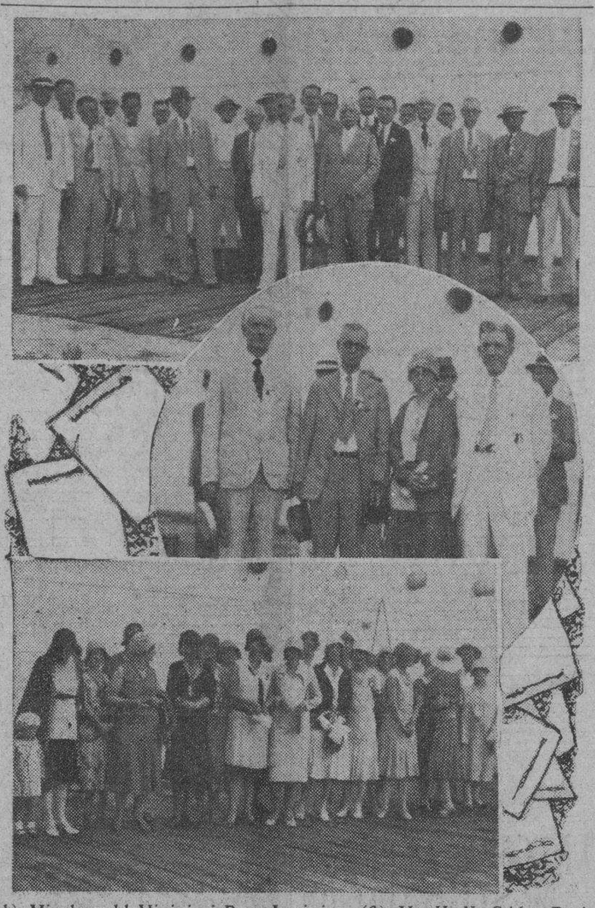

(1) Miembros del Mississippi Press Asociation. (2) Mr. H. H. Crisler, Presidente de la Port Gibon Reveille. Mr. R. L. Brown, Secretario Administrador del Headquarters Office of Dummer Subtinel; Mrs. C. A. Neal, tesorera del Conservatorio Carroltom; Mr. J. M. Helderman, Vicepresidente de la Clarion Ledger of Jackson. (3) Señoras y señoritas que acompañan a los periodistas. (Véase la información en la pág. 5.)

Huésped de un Hotel Oriental que se Ahorca en su Propia Habitación

Parece de nacionalidad árabe y no dejó nngún escrito. Ayer mismo por la tarde se había hospedado en el Venus

SANTIAGO DE CUBA, Junio 9. DIARIO. Habana.—Esta noche fué encontrado en la habitación número 36, del tercer piso del hotel «Venus», de esta ciudad, ahorcado, el ciudadano al parecer árabe Hirsch Asiein, que ocupó esa habitación tarde.

Un camarero del expresado hotel hizo el macabro descubrimiento, encontrando el cuerpo de Hirch que pendía sobre la viga que divide la luceta de la puerta del cuarto de baño.

El suicida usó una soga blanca nueva, que compró exprofeso, y vestía pantalón de dril imperial crudo, camisa blanca a rayas grises y zapatos amarillos.

El ahorcado aparecía con la lengua fuera, totalmente negra.

En la habitación citada levantó la correspondiente diligencia, el teniente Enrique Soto Barranco, auxiliado por el experto Hierrezuelos. En la habitación se encontró un saco de dril, cuello y corbata y sombrero de pajilla. En el saco se encontró un recibo de socio de la Colonia Española, una libreta con papeles y trece pesos, quince centavos en efectivo.

El médico forense doctor Antonio Castellvi, examinó el cadáver y certificó su muerte. El suicida vivía en la calle Calvario Baja 85, como no ha dejado nada escrito, desconócense los motivos que le impulsaron al suicidio.

Matias Vega.

Quedó Concluso Para Sentencia el Sensacional Juicio de Matanzas

El defensor de Narciso López, Dr. Andreu, pronunció un brillante alegato en favor de su defendido. El público

MATANZAS, Junio 9. DIARIO. Ha Ante extraordinaria concurrencia bana. Ante extraordinaria concurrencia pública, a pesar de la llvia, terminó en la tarde de hoy, el informe del talentoso abogado Porfirio Andreu, ex-Fiscal de la Audiencia de Matanzas y defensor de Narciso López, el sensacional juicio oral por la muerte del joven Enrique Horta, que como ya conocen nuestros lectores fué asesinado durante un baile que se celebraba en la Merced 113.

Fué el informe del doctor Andreu una maciza y concienzuda pieza forense, imposible de seguir en sus múltiples y brillantes aspectos.

Tratando, sin embargo, de dar una información sintética de su insuperable alegato, podemos consignar que comenzó estudiando las equivocaciones sufridas por los acusadores, confesadas por ellos mismos al retirar su acusación en cuanto a Angelina Trujillo, conocida por Esther la Cojita. Explicó después la forma hábil desplegada por la acusación para que se convirtiera esta en acusadora de René Navarro. Estudió luego los temas relativos al crimen o suicidio en casa de Narciso López, llegando a la conclusión de esto último y alegando que si no hubo crimen no pudo haber encubrimiento. Hizo después una disección analítica de los medios de prueba utilizables en juicio, enumerando la confesión de los testigos, documentos, peritos, «prueba directa» e informes policiacos, indicios etc., destacando que los acusadores habían utilizado la «prueba indirecta»

Se refirió seguidamente a las opiniones de eminentes autores en cuanto a estas pruebas, presentando de manera clara todos los contra indicios que el Fiscal silenció. Hizo después un brilaínte estudio sobre el encubrimiento y doctrina del caso, explicando los peritos en que los acusadores fijan dicho acto, analizándolo luego detenidamente.

Terminó solicitando la absolución para su cliente Narciso López. Su informe duró más de dos horas, recibiendo las más calurosas felicitaciones de los distinguidos letrados que presenciaron el importante juicio el cual ha quedado concluso para sentencia.

Alberto Lovio, Corresponsal

UNA INUNDACION EN LA FLORIDA

Pequeñas poblaciones junto al lago Ockeechebee, amenazadas

WEST PALM BEACH, Estado de Florida, Junio 9. — (AP) — Muchas de las pequeñas poblaciones próximas al lago Okeechebee, están amenazadas hoy por la subida de las aguas, consecuencia de las copiosas lluvias últimas, y del estado inundatecrio que se advierte en toda la región del Everglades.

En algunos lugares se está empleando bombas para desalojar el agua. Los expertos dicen, sin embargo, que lo peor de la crisis ya ha pasado.

MUEREN 35 NIÑOS CON INYECCIONES

A consecuencia de un suero anti-tuberculoso, en Alemania

LUBECK, Alemania, Junio 9.—(AP).— Hoy fallecieron otros ocho niños de los que fueron inoculados recientemente con un suero anti-tuberculoso. Ya son 35 las víctimas de la que ha resultado peligrosa inyección.

UN VIGILANTE SE VOLVIO LOCO

Momento de expectación al despojarlo del armamento.

Por haber dado muestras de tener perturbadas sus facultades mentales ingresó anoche en la Quinta del Centro de Dependientes, el vigilante 387, Enrique Díaz, de la Sub-Estación del Calvario.

Fué un momento de verdadera expectación el reducir al vigilante a la obediencia y despojarlo del revólver de reglamento que portaba, arma que en sus manos constituía un verdadero peligro para cuantas personas se pusieran a su alcance.

El Teniente Simeón, al mando de dicha Sub-Estación con varios subalternos fueron los encargados de tan penosa misión, así como los que en un automóvil hicieron el traslado del vigilante de la referida Estación a la mencionada Casa de Salud.

Cuentan personas amigas íntimas éste perdió la razón después de haber confeccionado una guía en la que hacía constar los teléfonos de todas las dependencias del Estado y materias de interés para los miembros que integran el Cuerpo de la Policía Nacional

Tercer Juez en el Caso Harrah

Ha terminado la actuación del Tribunal de Arbitraje

—«Los Gobiernos de los Estados Unidos y de Cuba nombrarán un tercer árbitro que decidirá en el asunto de la reclamación Harrah»

Confirmando plenamente esta noticia—anticipada hace algunos días por el DIARIO—ayer fué dada una nota oficial por nuestra Cancillería. Los árbitros doctores Luis Octavio Diviñó y Walter B. Howe, al no llegar a un acuerdo, dictaron sus respectivos laudos, no llegando tampoco a acuerdo respecto de la designación del tercero.

Mr. Howe, el árbitro de E. U. ha dirigido una carta al Secretario de Estado de Cuba, elogiando la labor del Dr. Juan de Dios Romero, Consultor Diplomático.

Quedan pues, terminadas las actuaciones del Tribunal Arbitral, que serán elevadas al nuevo Juez, quien en definitiva, fallará el caso.

UD. NO PUEDE HACERSE OIR SIN ANTENA...!

y la antena en el caso preciso de su casa DESALQUILADA, es la publicidad que usted descuida o no estima en lo que vale...

EL CARTEL SOBRE LA PUERTA

no es suficiente: Vd. necesita, dada la competencia actual, hacer llegar esa noticia a TODAS las personas que puedan interesarse por su propiedad.

Un anuncio en la sección correspondiente y bajo el epígrafe general de

ALQUILERES

le proporcionará el inquilino, serio y estable, que Vd. necesita.

Lo garantizan nuestra CIRCULACION y nuestro CREDITO casi centenario de publicación especializada en esta clase de anuncios.

No olvide que tenemos a su disposición una entrada GRATIS para cualquiera de los espectáculos que se relacionan al al pie. Reclámela al momento de pagar su anuncio.

CAMPOAMOR

"Las Explotadoras de Broadway". Por un selecto grupo de artistas.

ENCANTO

"La Calle del Azar". William Powell.

FAUSTO

"El Regalo de Boda". Joseph Shildkraut y Barbara Kent.

RIALTO

"Emden". Por un selecto grupo de artistas.

PRADO

Janet Gaynor y Charles Farrell.

SERGIO CARBO SE HALLA MEJOR

Convalece ya del accidente sufrido en el Círculo Militar

Llenos de satisfacción consignamos la notable mejoría que en estas últimas horas ha experimentado nuestro querido amigo Sergio Carbó, Director del popular semanario La Semana, el que fué víctima recientemente de lamentable accidente en el Círculo Militar.

Gracias a los solícitos cuidados de la ciencia y de sus familiares Carbó está ya en franco período de convalecencia, confiando todos en que dentro de breves días lo hemos de ver nuevamente al frente de sus numerosas actividades.

UNA INVITACION A M. POINCARE

La aceptó para visitar el Perú como huésped de honor

PARIS, Junio 9. (AP.)—M. Poincaré, ex-Presidente de la República, aceptó hoy la invitacin de don Mariano Cornejo, ministro peruano en París, para visitar al Perú como huésped de aquel gobierno. El viaje tendrá lugar probablemente el año próximo.

M. Poincaré había proyectado en diversas ocasiones un viaje a la América española, pero lo precario de su salud le había obligado a aplazar la ejecución de sus planes.

UN GRAN VUELO QUE SE POSPONE

Se trata del de Mears y de Melchior alrededor del mundo

AERODROMO DE ROOSEVELT, Estado de Nueva York, junio 9 AP. John Henry Mears y Fred Melchior, quienes proyectan un vuelo en redor del mundo, en su aeroplano «City of New York», anunciaron esta noche que volverán con su aparato a Detroit, para hacerle algunos ajustes, pues no desarrolla la velocidad que esperaban.

Esto hace posponer el principio del vuelo por lo menos tres semanas.

ASCIENDEN YA A UN MILLAR LAS BAJAS DEL SERVICIO TELEFONICO QUE FUERON DADAS EN LA CIUDAD DE CIENFUEGOS

Las Instituciones de Cienfuegos, en Todas sus Actividades han Respondido de Modo Admirable a la Cívica Campaña

EL JUEVES SE EFECTUARA LA ASAMBLEA EN REGLA

La Cuban Telephone Company Origina Muchas Protestas por su Empeño en Cobrar los Teléfonos Dados de Bajas

Al Comité Ejecutivo de la campaña anti-telefónica están llegando numerosas reclamaciones de abonados particulares a quienes se les pretende cobrar indebidamente mensualidades que la Compañía telefónica ha mantenido, por su entera conveniencia, el servicio que el suscriptor oportunamente ha renunciado.

Bajas de abonados presentadas en el mes de abril al ir los interesados a pedir la devolución de sus depósitos se han encontrado con que la «Cuban Telephone Company», que a su entera voluntad prestó el servicio durante varios días del mes de mayo pretende cobrar ese mes. A esto no tiene derecho la Compañía de ninguna forma ni manera, pues el contrato quedó rescindido por parte del abonado al pedir su baja y no es suya la culpa que la Compañía, por su propio bien, mantenga varios días más el servicio renunciado.

Si en la parte legal no tiene derecho a ello en la parte moral aún lo tiene menos, pues la «Cuban Telephone Company» ha insistido en dejar los aparatos funcionando cumpliendo un plan trazado por sus directores para dar públicamente la impresión que el movimiento no tiene la importancia e intensidad que innegablemente posee, y la cual se está confirmando plenamente no obstante esas pocas recomendables combinaciones puestas en práctica.

Los que se encuentren en esas condiciones, que seguramente han de sumar centenares porque es una lamentable medida acordada por la Compañía con carácter general, deben dirigirse inmediatamente al Comité Ejecutivo para que éste actúe inmediatamente en el asunto, presentado el procedimiento que sea pertinente para alcanzar que no se cobre a los suscriptores un servicio que han renunciado y que si se les ha seguido dando es sencillamente porque ello favorecía los intereses de la «Cuban Telephone Company» en su vano anhelo de querer desvirtuar públicamente la potencialidad arrolladora del movimiento cívico.

GRAN EXITO DE LA CAMPAÑA EN CIENFUEGOS

Cienfuegos ha sido otra de las ciudades que se ha anotado un triunfo en toda la línea con motivo de la protesta anti-telefónica, pues la «Perla del Sur» ha sabido responder al llamamiento cívico y actualmente las bajas presentadas suman ya el millar.

Las Instituciones de Cienfuegos, abarcando todos los sectores sociales, han constituído un eficiente Comité que se encuentra presidido por el señor Suárez Nieto, Presidente del Centro de Dependientes de Cienfuegos, es [illegible] una valiosa [illegible] y [illegible] esta [illegible] en estadística [illegible] todo el pueblo de Cienfuegos, que como el de toda Cuba ha comprendido y cumplido el deber cívico de responder como es debido a la imposición de una poderosa Compañía, que no obstante haber alcanzado en 1929 la más alta recaudación, no vacila en tratar de echar nuevos gravámenes sobre el pueblo cubano.

Tal como va la campaña, que se desenvuelve en medio del mayor entusiasmo, en la próxima semana, vencidas ya las inútiles resistencias de la «Cuban Telephone Company» que se excusa en el más futil mo-

(Sigue en la ULTIMA PAGINA)

MORONES ACUSA DE ASESINATO A PORTES GIL

Dice que trató de matar a Ortiz Rubio en Estados Unidos

CUANDO ERA PRESIDENTE

Portes Gil dice que Morones sólo quiere causar sensación

CIUDAD MEXICO, junio 9. AP. Luis Morones, ex-Secretario de Industria, Comercio y Trabajo, en un discurso que pronunció aquí, acusó hoy al ex-Presidente Portes Gil de conspirar para dar muerte al Presidente electo Ortiz Rubio, mientras este se encontraba en nlos EE. UU.

Morones hizo sus manifestaciones ante la Asamblea de la Alianza Revolucionaria Nacionalista. Según aquéllas, los emisarios de Portes Gil fueron a entrevistarse con varios comunistas de Los Angeles, para realizar el asesinato de Ortiz Rubio allí. La policía de California descubrió la trama y avisó a Washington Ortiz Rubio con ese motivo no visitó los Angeles como proyectaba.

Al saber lo dicho por Morones, Portes Gil declaró que tal cosa era absurda, y que el ex secretario sólo hablaba para causar sensación.

La Asamblea de hoy de la Alianza fué la primera reunión política de la campaña para las elecciones congresionales, que se celebrará en julio próximo.

Un Hombre ha Puesto fin a su Vida Anoche, Ahorcándose en un Hotel

Para realizar sus fatales propósitos, amarró una soga en el cuarto de baño, en el techo, colgándose de ella

En la ducha existentee n el tercer piso del hotel Boston situado en Bélgica número 71 puso fin anoche a su existencia ahorcándose el huésped Federico Socarrás Hernández natural de España de 36 años de edad y que residía desde el día 18 del actual en la habitación número 30.

Para llevar a cabo sus deseos suicidas, Socarrás amarró del techo del cuarto de baño un tramo de soga y haciendo un lazo corredizo, se lo levó al cuello, dejándose caer al vacío y ahorcándose.

Al darse cuenta del hecho, el encargado del hotel José López Blanco dió aviso a la policía de la cuarta estación constituyéndose el Teniente Carnago, quién inició las actuaciones de rigor.

Al cadáver se le ocupó en uno de los bolsillos del pantalón la suma de $43 con 26 centavos; dos fracciones del billete número 22277 para el sorteo de hoy una receta y una carta dirigida al doctor Ramón Ascanio, director del Hospital Calixto García.

El Dr. Walling, médico de guardia en el primer centro de socorro, que fué avisado se personó en el lugar del hecho, reconociendo el cadáver, y certificando que presenta un surco equimótico alrededor del cuello.

Se ignora los motivos que tuviera Socarrás para llevar a vías de hecho tal resolución.

El cadáver por orden del señor Juez de Guardia doctor Valdés Ancia no fué remitido al Necrecomio.

UN ARROLLADO

En el Hospital Municipal fué asistido un menor conocido solamente por el nombre de Ricardo de 17 años, vendedor de periódicos y vecino de Marquez González 42 de graves contusiones diseminadas por todo el cuerpo que le han imposibilitado prestar declaración.

Este menor se encontraba jugando con otros vendedores de diarios en Ayesterán y Carlos III cuando de improviso fué a tropezar contra el altomóvil particular 19206 que conducía Samuel Ceballos Fernández, vecino de Pedro Pernas 20, siendo arrollado.

El chauffeur fué puesto en libertad.

UNA CAIDA

En el primer centro de socorro fué asistido Elena Villaverde de 7 años de edad vecina de Blanco número 50 de la fractura del brazo derecho, que se produjo en su domicilio al darse una caída.

UN CONCIERTO DE EMMA OTERO

Lo dió ayer en Guantánamo y ha constituído un triunfo

GUANTANAMO, junio 9. DIARIO, Dió su anunciado concierto esta noche la cantante cubana señorita Emma Otero. La Banda Municipal amenizó el acto

QUIERE HACER NUEVOS RECORDS

El teniente Soucek trata de superar el suyo de altura

WASHINGTON, Junio 9. — (AP) —Dueño del nuevo record mundial de altura, 43.166 pies, el teniente Apollo Soucek, está haciendo planes para mejorar esa marca, así como su otro record de altitud, el especial de hidroplanos.

La Asociación Nacional Aeronáutica acaba de reconocer el record mencionado, hecho el miércoles pasado, después de haberse calibrado en el Bureau de Standards el barógrafo oficial.

La altura alcanzada por el teniente Soucek excede en 1,372 pies la de 41,794 pies hecha por el aviador alemán Willy Neunhofer, y representa la mayor distancia a que jamás se haya alejado un hombre de nuestro planeta.

Debido a que dentro de unos días tiene que embarcar en el buque-aeródromo «Lexington», el teniente Soucek ha manifestado que se siente en el deber de aprovechar esta semana, si el tiempo es propicio, para intentar nuevos records.

LA HIJA DE TOM MIX SE CASA SIN CONSENTIMIENTO

Para realizar la boda fué a Yuma, Estado de Arizona

TOM MIX QUISO EVITARLO

Pero su aviso al jefe de policía llegó algo tarde

YUMA, Estado de Arizona, Junio 9. (AP.)—Ruth Jane Mix, hija de Tom Mix, el famoso cow-boy cinegráfico, se casó hoy en esta ciudad con el también actor de cine Douglas Gilmore, pese a los esfuerzos hechos por el padre para impedir la ceremonia.

Los jóvenes llegaron temprano a Yuma y obtuvieron la licencia de matrimonio, el que fué celebrado inmediatamente por el juez de paz Earl Freeman, cuarenta minutos antes de que el cherif J. C. Hunter, del condado de Yuma, recibiese una petición, desde Los Angeles, para que no permitiera la celebración de la boda.

La solicitud fué telegrafiada por el abogado A. H. Michael Narlian, representante de Tom Mix, quien informó que la joven había huido de su casa con Gilmore, teniendo sólo 17 años, es decir, uno menos que la edad necesaria en California para casarse sin permiso de los padres, aunque uno más que lo exigido por la ley de Arizona para lo mismo.

El cherif Hunter encontró a los recien casados en un hotel, Ruth Mix le sostuvo que tenía 18 años y Gilmore se limitó a probarle que se había efectuado la ceremonia.

Poco después la pareja partía en dirección a Beverly Hills, California, donde tiene su casa Gilmore. Este cuenta actualmente 27 años. Es un atleta procedente de la Universidad de Notre Dame.

MANIFESTACIONES CONTRA FRANCIA

Efectuadas por estudiantes fascistas en Bari, Italia

BELGRADO, Yugoeslavia, junio 9. (AP) Noticias recibidas de Bari, Italia, dicen hoy que los estudiantes fascistas celebraron manifestaciones contra Francia y Yugoeslavia. Se informa que unos quinientos estudiantes desfilaron hostilmente frente al consulado yugoeslavo.

SUMARIO

	Pág.
A.—Ayuntamiento	11
—Automóviles Circulados	9
C.—Cartel del Día	10
—Cables	4
—Casos y Cosas	2
—Consejos Médicos	9
D.—Deportes, 17, 18 y	19
—De Día en Día	2
EDITORIAL	16
—España (Cables)	26
G.—Gaceta	26
—Ganado (Marcas)	5
H.—Habaneras 5, 7, 9 y	11
—Hacienda	3
LL.—Lluvia	10
M.—Mercantil	12
I.—Instituto (Exámenes)	9
O.—Obras Públicas	3
P.—Puerto	3
—Palacio	2
—Para Ellos y Para Ellas	6
—Pasaportes y Ciudadanías	3
R.—Religiosa	6
—Reclamados	3
—Radio y Electricidad	12
—Retiro Azucarero	2
S.—Sociedades Españolas	13
—Sanidad	2
T.—Telegramas	14
—Teatro	8
—Tribunales	9
U.—Universidad	2
V.—Vida Civil	2
—Viboreñas	9

CIERRAN 2 BANCOS DE ST. PETERSBURG

En dicha ciudad ha quedado funcionando ahora uno solo

ST. PETERSBURG, Estado de Florida, Junio 9.— (AP).— Esta ciudad se quedó hoy con un solo banco, cuando otros dos, el First National y el First Security, no abrieron sus puertas. Ambas instituciones tienen cuatro millones y medio de pesos en depósitos. La más importante es el First National Bank.

Las fuertes retiradas de fondos en las semanas pasadas causó el doble cierre.

M.E.C.D. 2016

Las afecciones de la sangre ceden más a su tratamiento si con toda regularidad se mantiene limpio el sistema digestivo con este laxante suave, seguro y refrescante.
"SAL DE FRUTA" ENO
Marca de ENO'S "FRUIT SALT" Fábrica

Tres Nuevas Subastas Anunciadas en los Juzgados de Primera Instancia

Trátase de una casa en Jesús del Monte, un establecimiento en la calle Aguila, y bienes muebles por valor de 6 mil pesos

De la Vida Civil

JUZGADO DE PRIMERA INSTANCIA DEL CENTRO

(A cargo del Dr. Manuel Gutiérrez Balmaseda).

Demanda sin lugar—Por sentencia de fecha de ayer, ante el secretario Francisco Boudet, fué declarada sin lugar la demanda seguida por Alberto Andraca y Rodríguez contra Rafael Cabrera Sánchez.

JUZGADO DE PRIMERA INSTANCIA DE ALMENDARES

(A cargo del Dr. Carlos M. de la Torre y G. Llorente).

Demanda con lugar—Por sentencia de fecha de ayer, ante el secretario Antonio A. Rubio, fueron condenados José Collazo Rosabal y sus herederos, sucesores o causahabientes a que den por rescindido el contrato de compra-venta existente entre aquél y la National Cash Register, motivo del juicio seguido por ésta contra el aludido señor Collazo y contra Arquímedes Milanés.

Emplazamiento—Con fecha de ayer, el secretario Hermógenes Giménez emplaza a los herederos, sucesores o causahabientes de José Braulio Alemán y Urquía, para que dentro del término de nueve días comparezcan o se hagan representar en el juicio establecido contra ellos por la sociedad Guerra y Hermano S. en C.

Una casa en Santos Suárez—Por edicto de fecha de ayer, ante el propio secretario, se anuncia para las 9 y 30 de la mañana del día 16 de julio entrante, la subasta de una casa en Jesús del Monte, con frente a la calle Santos Suárez, tasada en veinticinco mil pesos, que fué embargada a Constantino Fernández Rañals por Juan Suriol y Salas para el cobro de un crédito hipotecario.

JUZGADO DE PRIMERA INSTANCIA DEL NORTE

(A cargo del Dr. Luis Sausa y de la Vega).

Adelante la ejecución—Por sentencia de fecha de ayer, ante el secretario Fabio Gárate, se mandó seguir adelante la ejecución despachada contra los bienes del señor Julián Herrero y Arenal hasta llegar al remate de los mismos, part con el producto que se obtenga liquidar las obligaciones de dicho señor César Rodrigo Gacio y Prieto.

Apelación sin lugar—Por sentencia de ayer, ante el secreario suplente Emilio Benemelis, fué confirmada en todas sus pirtes la dictada por el Juzgado Municipal del Este en el juicio seguido por Alejandrina Calderón y Cabrera contra Rafael Caraballo.

Otra apelación sin lugar—Por sentencia de igual fecha, ante el propio secretario fué confirmada también en todas sus partes la dictada por el Juzgado Municipal del Oeste, en el juicio seguido por José Abeo Díaz contra Adela Baure y San Martín.

Otra—Por sentencia de igual fecha ante el propio secretario fué confirmada asimismo en todas sus partes la dictada por el Juzgado Municipal del Norte en el juicio seguido por Camila Fernández Suárez contra Ramón García y García.

JUZGADO DE PRIMERA INSTANCIA DEL ESTE

(A cargo del Dr. Juan M. Valdés Anciano).

Adición de apellido—Por edicto de fecha de ayer, ante el secreario suplente Anonio Deumy, se hace saber que Manuela Viana y Vila ha solicitado autorización para que sus menores hijos Miguel Vicente y Vicente José Viana puedan anteponer a su apellido el de Ontiveros, y en tal virtud se emplaza a todos los que con ello se consideren perjudicados para que dentro del término de tres meses comparezcan a oponerse a tal pretensión.

JUZGADO DE PRIMERA INSTANCIA DEL OESTE

(A cargo del Dr. Ramiro Castellanos y Villagelú).

Un establecimiento—Por edicto de fecha 6 ante el secreario Fraicisco Baños, se tnuncia para las 9 de la mañana del día 24 de los corrientes la subasta del establecimiento que posee la compañía eléctrica La Alemana en Aguila 105, tasado en 900 pesos, que fué embargado a dica sociedad por la Westinghouse, para el cobro de unas obligaciones.

Otra subasta—Por edicto de fecha de ayer, ante el propio secreario se anuncia para las 9 de la mañana del día 27 de los corrientes, la subasta con el 25 por ciento de rebaja de su avalúo, de bienes muebles por valor de más de seis mil pesos, que fieron embargados a la sociedad Viuda de Rey Jourdain y Cía, por la de Ferrero y Pochelon, para el cobro de unas obligaciones.

Segundo llamamiento—Con igual fecha, el mismo secretario hace un segundo llamamiento a María del Carmen García y González, para que, dentro del término de cinco días comparezca o se haga representar en el juicio que le sigue Oscar Noriega García.

Enajenada—Por edicto de igual fecha, ante el secretario Carlos Echevarría se empaza a los familiares de la presunta enajenada Cecilia Gutiérrez González para que dentro de treinta días comparezcan a tratar de su incapacidad y reclusión.

ROPA INTERIOR
ViTi

AVISO

Se pone en conocimiento de las personas que tengan prendas empeñadas en esta casa y adeuden seis meses de interés, pasen a abonar los mismos a fin de no ser incluídas en la subasta del 16 del presente mes.
Capín, García y Cía.
La Regente
Zenea número 39 y 41
d. 10.

DR. P. M. SOUZA
Garganta, Nariz y Oidos.
Hospitales de New York, Viena, Budapest. Habana.
San Lázaro 226. de 2 a 4.

DR. PULGARON
Manzana de Gómez 465
Teléfono A-1862.
PRIMERA Y SEGUNDA ENSEÑANZA. ENSEÑANZA SUPERIOR Y LATIN.
Visitas y Avisos: de 5 a 7.

DE DIA EN DIA

Un aviador americanc acaba de batir el record de altura, alcanzando los 13.355 metros.

Y son muchos los pilotos aéreos que se han remontado a los diez mil y los once mil metros.

¿Cómo será, entonces, que a todo el mundo le falta el aire al llegar al pico de los nueve mil y pico de metros que tiene el Everest, en el Himalaya, y eso que los expedicionarios llevan oxígeno?

Para no poner en duda la seriedad de los aviadores y la exactitud de sus aparatos registradores de la altura, sólo nos queda el recurso de suponer que los metros del Himalaya son una cosa tan elástica como la famosa unidad de medida que emplean nuestros campesinos para compulsar distancias: "el cantío de un gallo".

Al viejo ataúd hallado en las proximidades de Belot y que se supone, muy fundadamente, contenga los restos de algún oficial inglés de alta graduación muerto cuando la toma de la Habana por las tropas británicas, se le ha llamado "sarcófago-torpedo", por su forma aproximada a la de un torpedo.

Respetando, sin embargo, que hace ciento sesenta y ocho años, se estaba muy distante de la invención de esa arma, no parece apropiado el nombre.

A eso equivaldría, poco más o menos, llamarle a una arqueta del Siglo XVII, "arqueta radiola".

Un publicista americano, cree, sin duda, haber hecho una gran frase, al decir que el pacto naval de Londres, equivale para los Estados Unidos al cambio de un rifle por un revólver.

Pero, no hay nada nuevo en literatura.

Aquí hace mucho que es vieja la frase "cambiar la vaca por la chiva", expresión de lo que acaban de hacer los Estados Unidos con Inglaterra.

Y de lo que a cada rato hacemos nosotros con los Estados Unidos.

María Sustaeza Panchegue, vecina de Serafines 13, sufrió lesiones de carácter menos grave, al caerse en los momentos que trató de montar un tranvía en la esquina de 10 de Octubre y Tamarindo.

LOS PRINCIPES DE LIGNE Y LA HABANA

Agradecidos a las atenciones de "El Encanto" y otras casas

El señor Luis Rodolfo de Miranda Ministro Plenipotenciario de Cuba en Bélgica, dió cuenta, en reciente informe que enviara a la Secretaría de Estado, acerca de una entrevista que sostuviera con su Excelencia el Príncipe de Ligne, personalidad social y política belga, que estuviera en la Habana, representando en Embajada Extraordinaria a su Majestad el Rey Alberto I, cuando la toma de posesión del segundo mandato del actual Presidente, General Machado.

El Comandante Rodolfo de Miranda, entre otras cosas que dice en su informe, se expresa así:

"Recientemente estuve en la residencia del Príncipe de Ligne, donde fuí invitado a tomar el té en la intimidad. Cuando llegué, sólo estaban presentes el Príncipe y la Princesa. Permanecí cerca de una hora, durante la cual empezaron a llegar distintas personalidades.

"Durante el curso de la cordial conversación que sostuvimos se refirieron sus Excelencias al doctor Orestes Ferrara y a su distinguida esposa, así como de la buena amistad que los une desde Washington, capital donde el Príncipe de Ligne representaba a su país en calidad de Embajador.

"El Príncipe se mostró encantado con Cuba y muy satisfecho de su estancia en la Habana, manifestándome, entre otros extremos, que en ninguna Cancillería de Europa existe un Protocolo tan cuidadoso y perfecto como el nuestro. Hizo también grandes elogios del elemento oficial y de la buena sociedad habanera, y por último, me manifestó que hasta en los establecimientos tuvieron amabilidades y gentilezas para con él y su esposa. Entre aquellos, mencionó a "El Encanto", donde la Princesa adquirió unos perfumes, y al recibirlos en el hotel donde nos hospedábamos, vimos que al paquetito iba unida una tarjeta del señor Solís, rogándole a la Princesa que los aceptara de su parte.

"Algo idéntico nos ocurrió al girar una visita a las fábricas de tabacos 'Romeo y Julieta' y 'Partagás', pues allí fuimos obsequiados con una gran abundancia de puros de la mejor calidad.

"Si algun avez vuelvo a América, — nos dijo — la primera visita que haremos la Princesa y yo, será a la Habana, la ciudad acogedora por excelencia, de la que guardamos muy gratos recuerdos".

SE INFORMA QUE HAY ORDEN PERFECTO EN LAS PROVINCIAS DE CAMAGUEY Y ORIENTE

El Jefe del Ejército así lo declara al Presidente de la República. Hacen gestiones para lograr que no desaparezca la cárcel de Morón

VARIAS NOTICIAS DE LA MANSION PRESIDENCIAL

Un grupo de banqueros americanos visitó al Jefe del Estado, para ofrecerle sus respetos. Una comisión de veteranos en Palacio

EN EL TERCER PISO

El Presidente de la República, que regresó en la noche del domingo de su corta excursión de pesquería con un grupo de amigos íntimos, instalóse ayer mañana en su despacho privado del tercer piso de Palacio, y, aunque no se encontraba muy bien de salud y con el natural cansancio, reanudó sus actividades.

Así recibió a determinadas personalidades.

AL SEGUNDO PISO

Después, como a las diez de la mañana, el Presidente Machado bajó al segundo piso y en su despacho, continuó las audiencias hasta muy cerca de la una de la tarde, en que las dió por terminadas.

LIBERALES MATANCEROS

El Jefe del Estado recibió a una comisión de liberales matanceros, integrada entre otras personas, por el senador don Carlos de la Rosa; el gobernador de Matanzas doctor Juan Gronlier; el alcalde de dicha ciudad señor Benigno González; los representantes doctor Juan Rodríguez Ramírez, Haedo, Finalés, Priscilano Piedra y otros; el señor Israel Pérez, presidente del Consejo Provincial etcétera.

Estos elementos dieron cuenta al Presidente Machado de las nominaciones acordadas el día anterior por la Asamblea Provincial Liberal.

El licenciado Barraqué y el doctor Francisco María Fernández, actuales secretarios de Justicia y Sanidad, respectivamente, fueron muy felicitados por el Presidente Machado y por los matanceros que ayer acudieron a Palacio, ya que han sido postulados para senadores por dicho provincia.

NUEVO JUEZ

A propuesta del secretario de Justicia, el Jefe del Estado firmó en la mañana de ayer un decreto, por el cual se nombra al doctor Santiago Mencía García, juez de Instrucción de Matanzas. El alcalde matancero señor Benignó González, ha venido haciendo gestiones en estos días, en relación con este nombramiento.

OTROS DECRETOS

También fueron firmados por el Ejecutivo los siguientes decretos relacionados con la Secretaría de Justicia.

—Conceder dispensa de impedimento en lo que se refiere el Artículo 11 de la Ley de Divorcio, a Enrique Jesús Regino Rafael Antonio María Vidal y Simeón, para que pueda contraer matrimonio con Lucía Amelia Nicolasa Toledo y Vidal.

—Conceder a los menores Dana Hipatia Hari y Aurora Cruz Artigas, autorización para adicionar pospuesto a su apellido el de Bustillo.

—Declarar extinguida desde el 14 de mayo de 1930, por arribo a la mayoría de edad, el derecho de Abigail Ernesto Lozano Acosta, de la pensión que asimismo se le reduce a su hermana la señorita Clotilde Lozano Acosta, como hija de Leandro Lozano de la Torre, que falleció siendo oficial del Juzgado Municipal de Guanabacoa, consistente en 243 pesos.

—Autorizar al doctor Andrés María Lezcano Mazón, para que publique sin carácter oficial una recopilación de acuerdos y circulares, insertando leyes y reglamentos.

—Conceder autorización a Angel Cruz, para adicionar antepuesto a su apellido el de Olivera.

—Conceder autorización a Cecilia Sardiña, para adicionar antepuesto a su apellido el de Navia.

—Conceder autorización a Fulgencio Pita para adicionar antepuesto a su apellido el de Valdés.

EL JEFE DEL EJERCITO

El general Alberto Herrera, jefe del Ejército, que hace días embarcó rumbo a Camagüey, estuvo ayer mañana muy temprano en Palacio, informándole al Presidente Machado que había encontrado todo en perfecto orden por las provincias que recorrió.

LOS VETERANOS

El general Francisco de Paula Valiente, presidente del Consejo Nacional de Veteranos, estuvo en Palacio con el propósito de ver al Jefe del Estado, para solicitar una audiencia para una comisión de veteranos pensionados. Cuando el general Valiente se disponía a ver al Ejecutivo, halló en el salón de ayudantes a sus compañeros Carlos Machado, Emilio San Pedro, Rafael Alfonso y Santiago García Cañizares, quienes venían a tratar cierto asunto veteranista de Santa Clara. Con ese motivo, entraron juntos, conferenciando largo rato con el Presidente de la República. Al salir, el general Valiente nos dijo:

—La Comisión con que he visitado al Presidente Machado no es la que próximamente habrá de visitarlo, pues mientras ésta fué de veteranos y en ella hemos tratado alrededor del problema candente, aquélla está formada por veteranos pensionados. No obstante, el Presidente Machado, que como todos saben, es un compañero nuestro, nos habló extensamente de los muchos motivos que muy a su pesar, lo han llevado a determinadas medidas, impuestas por la situación del Tesoro; y porque sin ellas ni los libertadores de la patria ni los otros funcionarios del Estado podrían percibir las asignaciones que se les fijaren, de no realizarse ellas como se ha hecho, con la totalidad de los que al Estado sirvieron y sirven. La impresión mía y de mis acompañantes es satisfactoria, porque el señor Presidente nos ha expuesto, una vez más, el propósito de hacer en obsequio de sus compañeros de armas, cuanto a su alcance esté, y que a ese fin enviará un mensaje al Congreso, pidiéndole una ley o autorización para destinar la cantidad que anualmente se economiza de las depuraciones que se están haciendo y que se harán, en pensiones indebidamente concedidas, depuraciones éstas de las que deben ser auxiliares los propios veteranos; y además aseguró que en cualquier momento que los ingresos lo permitan, atenderá preferentemente la situación de los veteranos pensionados, a los que ahora, por las razones anotadas y demandas propias a un gobierno que quiere tener a cubierto sus compromisos, la realidad los ha llamado a cooperar.

AL MAESTRO ROIG

El Presidente de la República envió en el día de ayer un afectuoso mensaje cablegráfico al maestro Gonzalo Roig, director de la banda municipal de la Habana y de la Orquesta Sinfónica, el que se encuentra en Washington, donde ofreció anoche un concierto de música cubana, invitado especialmente por la Unión Panamericana. Después seguirá a Nueva York y Boston, donde continuará esa serie de conciertos.

El Jefe de la Nación desea al maestro Roig, en su nombre y en el del pueblo de Cuba, muchos éxitos en la campaña artística que ayer iniciara en tierra americana, dando a conocer los valores musicales nacionales.

OFRECIENDO SUS RESPETOS

El Presidente Machado recibió la visita de una comisión de banqueros americanos que desde hace días se encuentran en la Habana, pasando una temporada de descanso, y los que ofrecieron sus respetos al Jefe del Estado.

Eran acompañados por el doctor Rivas Vázquez y por el presidente del Senado y del Partido Liberal.

LAS POSTULACIONES

En Palacio se han recibido mensajes telegráficos, de Matanzas, Camagüey, y Oriente, dando informes de las postulaciones hechas por los elementos liberales de esas provincias, en sus asambleas del pasado domingo.

LA CARCEL DE MORON

[illegible] entre los que figura el gobernador Vi[illegible] dirigido por medio de un telegrama al Presidente Machado, solicitando que no desaparezca la Cárcel de Morón, con motivo del reajuste presupuestal.

PESAME

El Presidente de la República envió un telegrama al gobernador de Santa Clara, para que en su nombre se personase ante los familiares de su íntimo amigo el señor Alfredo Tristá, personalidad villaclareña, que acaba de fallecer y les diese su más sentido pésame.

LOS PRESUPUESTOS

El secretario de Hacienda estuvo tratando con el Presidente Machado sobre el mensaje que próximamente se enviará al Congreso en relación con la rebaja presupuestal.

MEJORAS PARA SAGUA

El alcalde de Sagua, Luis Vega Pérez, en unión de otros elementos de dicho término, visitaron al Presidente Machado, tratándole de distintas mejoras, entre ellas que se expropie el acueducto; que no se trasladen de allí los talleres de los Ferrocarriles, de acuerdo con una petición de los obreros, habiéndoles manifestado el Presidente de la República que tuviesen calma, pues tratería de resolverles el asunto favorablemente.

Otro de los asuntos tratados fué la rebaja del fluído eléctrico, que el Municipio de Sagua viene estudiando desde hace tiempo.

El general Machado prometió hablarle del asunto a Mr. Catlin, presidente de la Compañía Cubana de Electricidad.

PERSONAS RECIBIDAS

He aquí la lista de las personas que ayer mañana fueron recibidas, separadamente, por el Jefe del Estado:

Lirenciado Jesús María Barraqué.
General Alberto Herrera.
General Eugenio Molinet.
Doctor Clemente Vázquez Bello.
Doctor Santiago Gutiérrez de Celis.
Señor Dionisio Vélazco.
Mr. Philip Carlile Crower.
Doctor Alejandro Rivas Vázquez.
Señor A. J. Herimngs.
Señor Gastón Fernández.
Doctor Ramiro Guerra.
Coronel O. Fernández Quevedo.
Doctor Mario Ruiz Mesa.
Don Carlos de la Rosa.
Doctor Francisco María Fernández.
Señor Priscliano Piedra.
Doctor Juan Rodríguez Ramírez.
Señor Humberto Villa.
Doctor Juan Grönlier.
Señor Benigno González.
Señor Francisco Campos.
Señor Mónico Montero.
General Eusebio Hernández.
Coronel Carlos Machado.
General Santiago García Cañizares.
Coronel Francisco de P. Valiente.
Representante Emilio San Pedro.
Representante Rafael Alfonso.
Señor Luis Vega Pérez.
Señor Joaquín Pérez Roa.
Señor Julio Mederos.
Señor Sergio Agramonte.
Señor Antonio Alcober.
Señor José de la Guardia.

LA CONFERENCIA DE ALIMENTACION

La primera reunión se celebró ayer en la Secretaría de Sanidad

Ayer, a las cinco y media de la tarde, en la Secretaría de Sanidad y Beneficencia, se reunieron el general Eugenio Molinet, secreario de Agricultura, y los doctores Francisco María Fernández, de Sanidad y Beneficencia, Portuondo, Estorino, López del Valle y otros, tratando sobre la labor conjunta que realizarán para el mayor éxito de la Primera Conferencia Nacional sobre Alimentación que se celebrará en la Habana este año.

Después de dar las gracias a los doctores Molinet y Portuondo por haber concurrido personalmente a la reunión, el doctor Fernández concede la palabra al doctor López del Valle para que diera cuenta de la organización de la justa llevada a efecto con carácter provisional.

López del Valle explica que en las distintas sesiones celebradas por la comisión sanitaria se había acordado dividir la Conferencia en tres secciones: científica, de legislación y de acción social.

La legislativa tiene como objeto principal la modificación de las Ordenanzas Sanitarias en su capítulo II, que se refiere a alimentos y bebidas, para ajustarlo a los progresos científicos y adaptarlo al gran progreso industrial de Cuba. Ya en ese terreno agregó, los doctores Rensolf y Muxó han trabajado intensamente en el particular.

En la Sección Científica se dará preferencia a todo lo relacionado con la determinación de valor calórico de los productos de Cuba, especialmente sus frutos viandas y hortalizas, con el objeto de que el público conozca exactamente el papel que cada uno de ellos desempeña en la nutrición; preparación de menús económicos y para todas las clases sociales, así como para las distintas edades y todo cuanto deba tenerse en cuenta para fijar la ración alimenticia tropical.

La Sección de Propaganda aparte de realizar su labor propia por medio de impresos, conferencias y demás medios de divulgación, organizará una gran exposición de alimentos en la Habana, para dar a conocer de manera gráfica no tan sólo el valor alimenticio de los productos sino el precio y manera de prepararlos. Esta exposición se hará después ambulante para que recorra toda la República.

Hizo uso de la palabra el doctor Molinet expresando que prestaría a la conferencia su cooperación cordial y decidida y que estaba dispuesto a facilitar con todo entusiasmo los elementos de la Secretaría de Agricultura a la obra, cuya importancia era el primero en advertir. Dió a conocer los trabajos realizados por la Estación Agronómica de Santiago de las Vegas y por los técnicos de la Secretaría, pero que comprendiendo las ventajas que ofrecía la conferencia, ya que así se unificarían los trabajos que viene realizando el gobierno en favor de la más propiada y económica alimentación popular.

Después se celebró un cambio de impresiones haciendo uso de la palabra los doctores Rensolf y Muxó y a propuesta del doctor Fernández, se acordó que los señores Portuondo y López del Valle, en conferencias sucesivas, preparen las líneas generales de las comisiones, aprovechando elementos de Sanidad y de Agricultura, con objeto de someter ese plan al propio doctor Fernández y al general Molinet y la Comisión Plenaria más tarde.

DOS BOXEADORES

Los boxeadores cubanos Antonio Santana y J. González llegaron ayer por la Ruta de la Florida.

SALUD

Lo más valioso de la vida y lo que más descuidamos. Para conservarla en todas las edades de la vida, ayudará el hacer uso frecuente del alimento medicinal concentrado, la

Emulsión de Scott

CASOS Y COSAS

UNA DE CAL Y OTRA DE ARENA

Todo aquel que en el Vedado
pasa por la calle B,
y por la parte más alta,
partiendo de 23,
tiene que exclamar: ¡Demonios!
¿Qué piensa Carlos Miguel?
Y la exclamación se impone,
porque mirándolo bien,
esa calle ya no es calle,
pues cuando dice a llover
se desprenden los pedruzcos,
que el delirio, y después,
cuando escampa, las lagunas,
por Dios que pasan de cien.
Ya sé que algunos lectores
van a decirme: "¡Pardiez!
¿Eras tú quien alababas
al doctor Carlos Miguel
hace cuatro o cinco días?"
Pero les responderé,
diciéndoles que eso mismo
es lo que me pone a bien,
porque señalo en mis versos,
con todas las de la ley,
igual que lo que se hace,
lo que se deja de hacer,
desapasionadamente
y con el noble interés
de buscar el bien de todos
los ciudadanos. Amén.

Sergio ACEBAL.

"Compañía de Prestamos Sobre Alhajas"
PARTICIPA a sus clientes el TRASLADO de su domicilio a SAN MIGUEL ESQ. A CONSULADO, esquina de enfrente a la que ocupaba antes.—
Proximamente Gran Remate de joyas vencidas
Castillo, Valdés y Cía.
S. Miguel 9, esq. a Consulado.—No Teléfono

LA MUSCULOSINE BYLA
Fabricada por los Establecimientos BYLA PARIS (FRANCIA), es por sus VITAMINAS y sus principios tonicos y reconstituyentes
EL MEJOR PRODUCTO CONOCIDO PARA ENGORDAR

OUATAPLASMA
del DOCTOR ED. LANGLEBERT
Adoptado por los Ministerios de la Guerra, de la Marina y de las Colonias.
Cura emoliente aséptica instantánea
PRECIOSA en el TRATAMIENTO de los:
ABSCESOS, FORÚNCULOS, FLEMONES, CARBUNCLOS, PANADIZO, QUEMADURAS
LLAGAS VARICOSAS, ECZEMA, ERISIPELAS, FLEBITIS, PERITONITIS, COLICOS DE LOS NIÑOS
COLICOS UTERINOS, GRIETAS DE LOS PECHOS, GOTA, REUMATISMOS, ENFERMEDADES DE LA PIEL
P. SABATIER, 10, Rue Pierre-Ducreux, PARIS
SE ENCUENTRA EN TODAS LAS FARMACIAS.

HAN SOLICITADO LA EXPEDICION DE SUS TITULOS, CUARENTA Y TRES OPTOMETRAS

El próximo día 28 se celebrarán los ejercicios de oposición a los premios ordinarios de la asignatura "Fitografía y Herborización"

VARIAS NOTICIAS DE LA UNIVERSIDAD NACIONAL

Noticiario de exámenes. Título de Comadrona firmado. Terminaron las oposiciones a la Cátedra de Fisiología No. 3 de la E. de Medicina

De acuerdo con lo dispuesto en la ley que creó la escuela de Optometría, adscripta a la facultad de Medicina de la Universidad, han presentado hasta ayer mañana sus documentos acreditativos de haber ejercido dicha profesión en Cuba por un término mayor de cinco años, los cuarenta y tres cuyos nombres damos a continuación: José Roig Sanosja; Abraham Hayey; María Luisa Jorge; José A. Martínez; Herminio González; Leoncio Cisneros; Ramón A. Rodríguez de León; José María Lastra; José Suárez Martínez; Santiago López Tejera; Alfredo Esquerré; Eduardo Hernández Bermúdez; Rodolfo Willey y Halley; Alberto Arango y Mestre; Basilio García Lenza; José Santos Betancourt; León Waldemar; Ubaldo Ubeda; Cándido Piñeiro; Ramón Roche Moinon; Eduardo Reyes; Antonio Atanés Fernández; Miguel Menéndez González; Lón Lobos Matos; Luis Santana Calzada; Miguel García Gutiérrez; Enrique Lanten Sánchez; Alejandro de Rojas García; Juan Illas Matos; José Folch; Luis Rodríguez Baz; Gabriel Rodríguez Baz; Vicente Picardi Puglieci; Célido Cartas Cristostomo; Ramón Folchs Viñón; Guillermo López Téllez; ntonio Luaces Vázquez; Manuel Fariñas; Constantino Suárez y Octavio López.

Todos estos documentos, que se encuentran actualmente en la Secretaría General de la Universidad serán remitidos, en breve, al Sr. Decano de la Facultad de Medicina Dr. Rodríguez Molina, con el objeto de presentarlos al estudio de los profesores que integran la nuevel Escuela de Optometría e informar si están o no de acuerdo con el articulado exigido en la ley que creó dichos estudios para en caso afirmativo eximir a los solicitantes del correspondiente examen y ordenar la expedición de un Título Oficial que los capacite para la dirección técnica de los establecimientos destinados para la venta de espejuelos u otros instrumentos ópticos.

Hasta el día 23 del presente mes se recibirán en la Universidad la solicitud y documentos de los ópticos que tienen más de cinco años de ejercicios activo, debiendo abonar de acuerdo con lo dispuesto en el artículo primero de la ley, la suma de $25.00 como pago de derechos sin cuyo requisito no se dará trámite oficial a sus solicitudes.

OPOSICIONES A PREMIOS

Por el decanato de Letras y ciencias se han dispuesto para el día 28 de los corrientes a las 8 a. m., los ejercicios de oposición a los premios ordinarios de la asignatura Fitografía y Herborización ante el tribunal integrado por los Dres. Felipe García Cañizares, Víctor Rodríguez, Teresa Alvarez.

Ayer fué adjudicado el de Higiene Escolar a la Srta. Vicenta Antuña.

NOTICIARIO DE EXAMENES

—El Dr. Ramiro Guerra, profesor de la Universidad, nos informa, que los alumnos de Historia de Cuba que han sufrido su examen escrito el día 3 del pasado mes de Mayo, deben presentarse hoy martes a las 2 p. m., en el edificio González Lanuza, para conocer su calificación del escrito y realizar el correspondiente ejercicio de examen oral.

—También cita a los alumnos libres de Introducción al estudio de la colonización española del Nuevo Mundo, para hoy martes a la misma hora y local, para efectuar el ejercicio oral de dicho examen.

—Los alumnos de Medicina que tenían precedencia de las asignaturas Fisiología o Anatomía segundo curso, serán llamados a examen Microscopia y Química Clínica, el próximo viernes a las 2 p. m. en el Hospital C. García.

—Por última vez se cita al alumno Damián Saura y Miranda, para que comparezca en el Negociado de Medicina, acompañado de su Carnet, previéndole que caso de no presentarse a la mayor brevedad, se atenga a las resultas.

—Los exámenes de la asignatura Derecho Mercantil correspondiente a los alumnos del grupo del Dr. Zaydín, se efectuarán el próximo miércoles a las 5 p. m. en el edificio González Lanuza.

—Por la Facultad de Letras y Ciencias, se señalan para mañana los exámenes de Astronomía, para la una p. m. Análisis Matemático y cálculo diferencial, para la una p. m., ambos en la Universidad. Los de Maquinaria Azucarera y Agrimensura planimétrica y nivelación, ambos en la Quinta de los Molinos, mañana a las 8 a. m.

—Por el Decanato de Derecho se ha dispuesto que los alumnos de la asignatura Traducción y Tecnología Jurídica del Italiano, sean llamados por última vez a examn hoy martes a las 2 p. m. en el aula Lavedán.

—Los exámenes de Economía Política, para los alumnos oficiales, señalados para ayer, se pospusieron para el próximo día 20 a las ocho y media a. m. En ese día serán llamados también por última vez, los alumnos libres que aún no se hubieren examinado.

—Los exámenes de Derecho Procesal, señalados para ayer, se han transferido para hoy a las 9 a. m. en el edificio G. Lanuza.

—En Medicina se han dispuesto para hoy los exámenes de Fisiología segundo curso, para los alumnos de Cirugía Dental a las 8 a. m. en el Hospital C. García y los de Patología y Clínica Infantil, a las 9 a. m. en el Hospita Mercedes.

TITULO FIRMADO

El decano de la facultad de Medicina el Dr. Rodríguez Molina ha firmado el Título de Comadrona a nombre de la señora Juana Amparo Fernández y González.

LAS OPOSICIONES DE FISIOLOGIA

Ayer mañana se efectuó en el hospital Calixto García el último ejercicio de oposición a la plaza de Catedrático titular de Fisiología número 3 de la escuela de Medicina ante el tribunal que preside el Dr. Carlos Enríquez.

Los opositores Dres. Leonardo García Fox y José Angel González Rubiera procedieron a efectuar en este ejercicio la Defensa del programa de dicha cátedra.

SOBRE LA LEY DE RETIRO AZUCARERO

Una visita al Presidente del Senado, Dr. Clemente V. Bello

Como habíamos anunciado hace días, la Directiva de la Asociación Nacional de la Industria Azucarera, reunida en Sesión Permanente, nombró una Comisión compuesta por los señores Francisco Gattorno, Presidente; Basilio Arce, Carlos M. Estévez, Emilio Martínez Dalmau, Ricardo Izquierdo, Ismael Sánchez, Constantino J. Bourbakis, Miguel Verdeja, Francisco Cossio, Jr., José Montes de Oca, José de la Maza, Manuel Rodríguez, José Rupiá, Faustino Ortíz Velaz, Antolín García José Rupia Jr., José López Díaz y otros, para que visitaran al doctor Clemente Vázquez Bello, Presidente del Senado, con el objeto de hacerle entrega del informe que esa Asociación había ofrecido explicándole sus puntos de vista en favor de la pronta aprobación de la Ley del Retiro Azucarero.

En dicho informe que no publicamos por ser demasiado extenso, se le hace una breve historia de toda la campaña seguida en la República, en pro de la Ley, así como también hacen una relación detallada de casi todas las Delegaciones que se encuentran laborando por conseguir que la Ley sea un hecho para que alivie de una vez a tantos azucareros que se encuentran desamparados en la vejez.

Muy pronto según hemos podido enterarnos en la Secretaría de la Asociación, se celebrarán las Asambleas que están preparando en favor de la mencionada Ley, en Cárdenas, Sagua y Guantánamo, y por noticias que se están recibiendo en dicha Secretaría podemos asegurar que será un éxito, tal como se están organizando.

En su visita al Presidente del Senado, se le hizo l aentrega del informe que expresa el ambiente fanado, se le hizo la entrega del in- República. El doctor Clemente Vázquez Bello, expresó a la Comisión que ese proyecto tiene todas las simpatías del Senado, y que en esta legislatura será sometido a la consideración del mismo.

Muy satisfecha salió la Comisión por las atenciones recibidas del doctor Vázquez Bello, y muy confiados quedaron todos de que la Ley será muy pronto una realidad.

"VIRILVITAM"
Para los Hombres...
La más grande conquista de la Ciencia Alemana
El nuevo preparado monoglandular vitaminado, en tabletas, VIRILVITAM, revigoriza las glándulas endocrinas (las fuentes de la vida), rejuvenece y prolonga el período activo de la vida del hombre.
No desmaye! Vuelva a ser lo que fué! Tome "VIRILVITAM"
(En todas las Droguerías y principales Farmacias de Cuba)
GRATIS: Remita nombre y dirección a Biosante, Apartado 117, Habana y recibirá, en sobre cerrado, interesante librito ilustrado.

Torino DE BROCCHI
VERMOUTH VERDAD

LA MAYOR
32 EDIFICIOS
600 EMPLEADOS
SARRÁ
DROGUERIA
ABIERTA TODOS LOS DIAS
TODA LA NOCHE LOS MARTES

FARMACIAS DE TURNO

MARTES

HABANA

Calle y número
San José 122
Ave. Menocal 113
República del Brasil 41
Tejadillo 38
R. M. de Labra 180
Gral. Aguirre 1
General Manuel Suárez 103
E. Palma y Colón
Villuendas y Oquendo
Rafael M. de Labra y Barcelona
Ave. de Menocal y E. Villuendas
M. Gómez 384, entre Romay y S. Joaquín
Salud 99
Zenea 59
Ruiz de Luzuriaga 129
Compostela 163
Ave. de la Independencia y Oquendo
Ave. Simón Bolívar y Manrique
Avenida de la República 203
Corrales y Cienfuegos
Manrique 7
Máximo Gómez 172

VEDADO

Calle 17 núm. 58, entre J e I	
Zapata y B	
Calzada y 10	
Calle 17 núm. 453, entre 8 y 10	
Calle 23 núm. 381, entre 2 y 4	

VIBORA

Tejar y 16, Reparto Lawton	
10 de Octubre 600	
S. Francisco y Lawton	
10 de Octubre 444	
Santa Catalina y Luz Caballero	
Carretera de Managua y Valiente	

JESUS DEL MONTE SANTOS SUAREZ

10 de Octubre y Santa Emilia	
Santa Emilia y Gómez	
San Leonardo y Flores	
10 de Octubre 231	

LUYANO

Herrera 50	
Pérez y Villanueva	
Florencia y Bellavista	

CERRO

Churruca 16	
Calzada del Cerro 458	

NOTA:—Este grupo deberá prestar el servicio público todo el día y la noche de los domingos siguientes: Febrero 2; Marzo 16; Abril 27; Junio 8; Julio 20; Agosto 31; Octubre 12; Noviembre 23, de 1930.

EXCEMICIDA
MADAME SENTOURE
Maravillosa pomada francesa infalible para eszema, herpes, peoriasis, ácido úrico, etc. Poderoso específico para llagas, úlceras crónicas. ¡Curas asombrosas! Venta Sarrá, Johnson, Taquechel. Depósito: Máximo Gómez 412. Dr. Morist.

M.E.C.D. 2016

LEA HOY
"KARIKATO"
COMPRELO EN CUALQUIER PUESTO
DE PERIODICOS O PIDALO AL VENDEDOR

UNA EXCURSION DE FARMACEUTICOS Y OTRA DE PERIODISTAS LLEGARON AYER

Los periodistas, de Mississippi, llegaron por la mañana en el vapor **Amapala** y los farmacéuticos, por la tarde, en el **Cuba**

MOVIMIENTO DE PASAJEROS Y BARCOS EN EL PUERTO

Hoy es esperado en nuestro puerto el vapor español **Manuel Arnús**, y mañana el **Cristóbal Colón**, de igual nacionalidad

Como habíamos anunciado en la mañana de ayer llegaron en el vapor hondureño Amapala, la excursión de periodistas de La Mississippi Press Association con domicilio en 502 Medical Builden Jackson Miss y que realizan un viaje de recreo en compañía de familiares que se prolongará hasta La Ceiba Honduras y regresar a New Orleans de donde proceden ahora.

Entre los excursionistas llegaron el Hon. H. H. Crisler, Presidente de la Port Gibon Reveille, a quien acompaña su familia, T. M. Hederman y familia Vicepresidente de la Clarion Ledger de Jackson, Mrs. C. A. Neal Tesorera del Conservatorio Carrollton y su esposo, J. O. Emmerich, Miembro de la Junta de Gobierno de Mississippi y Sra. R. L. Brown, Secretario y Administrador de la Head quarters Ofice del Dummer Sebtinel, Mrs. Halla May Fattison Secretaria de R. T. Brown, Mr. W. S. Maeriwether y Sra. del Mississippi Sun de Charleston, Mr. J. W. Tucker y Sra. del Tucker Printing House, Mr. W. E. Chapman del Indian Enerpris de Indianola.

Miss Lilliam Smith y Mrs. Hubert Arsmtrong del Democrat Time de Greenville Mr. Guy P. Clark y Sra. del Clarksdale Register de la propia ciudad, Mr. Joe Dale del Monticello Press, Mr. D. C. Ferries de Macon Beacon, Mr. H. B. Sanders e hija del Aderdeen Examiner de Aderen, Mr. Wiley Sanders y Sra. del Star Herald de Kosciusko. Mrs. Hervey Hurt del Waynesboro News Mrs. A. V. Smith de George County Times de Lucedale, y con ella Mrs. E. G. Sellers y Miss Agnes Pierce, Lester Williams del Tylertown Times, Mr. Birney Imes y familia del Comercial Dispach de Columbus, Mr. Grady Imes y Sra. del Starkvill News Mrs. D. D. Riffin del Neshoba Democrat de Filadelfia, con su Sra. Mr. W. C. Bryant del Charlston Sun y Forest B. Collete y Sra. y Miss Ellise Schulze del Times Picayure el importante diario de New Orleans.

Una representación de la Asociación de la Prensa de Cuba así como de la Comisión de Turismo acudió al muelle para recibirlos y saludarlos.

OTRA EXCURSION DE FARMACEUTICOS

Por la tarde y en el vapor Cuba de la Peninsular Occidental llegaron 130 miembros y familiares de la Asociación Farmacéutica del Estado de Alabama quienes celebrarán su convención anual en la Habana y que durará cuatro días, pero comenzarán mañana sus sesiones en su cuartel general instalado en el Hotel Sevilla.

Viene al frente de los excursionistas Mr. T. C. Marshall Presidente de la Association y su Estado Mayor, el Dr. Benham y otros por cierto que a las 8 de la noche del Domingo cuando el Cuba navegaba entre Tampa y Key West dió a luz un varón la pasajera de tercera María Mujica, oriunda de Cuba, quien fué asistida a bordo por uno de los médicos que venía a bordo y se acordó el ponerle al naonato el nombre de Asterio.

La madre y el hijo fueron desembarcados en Key West donde residen.

Acudieron a recibir a estos excursionistas el Dr. Garrido, Presidente de la Asociación Farmacéutica Nacional, el Sr. De Foe y otras personas.

También llegaron en el Cuba, Mr. Harris W. Harrgis, Jr. quien desempeñó cargo de Vice-cónsul de los EE. UU. en Cuba y luego perteneció a la Gorgia Milytary Academia y ahora es de la Academia Militar de la Florida en Jacksonville.

Juan Bermúdez, el periodista de Birminham Thelma M. Gohuru, José J. Cardona, José Lorenzo, Ignacio Martínez Ibro, Néstor M. Montejo, Oscar E. del Castillo, Marcel Hernández, Temistocles Betancourt, Jr., Serafín Goviña, Margarita y Josefina Smith, Julián Puncet, Juan Mesearram, Apolinar Ogazon, Samuel Reyes, José R. Benítez.

El Coronel Charles Aguirre y Sra. quien fué recibido por numerosos amigos, Gloria Juarrero, Gloria Albarrán Seida del Portal, Josefina y Margarita Madrazo, Marta Aguirre, Joaquín de la Torre, Antonio Santana, Salvador Rionda, Oscar del Valle, José García, Ernesto J. Rosado, Carlos R. Mendigutia, el vicecónsul de España en New York, Sr. Tomás Simón, Enrique Gilpi, Nicolás Coles, Gilberto y Raquel Rodríguez Xiquel.

El total de pasajeros que trajo el Cuba fué de 284 y como en el mismo vinieron numerosos estudiantes el muelle del Arsenal se vió muy concurrido.

LOS DE LA WARD PARA MEXICO SALDRAN A LAS 10 DE LA NOCHE

Los vapores de la Ward Line asignados al servicio regular de México, saldrán todos los lunes desde la Habana, para Progreso y Veracruz a las 10 de la noche.

LOS QUE EMBARCARON

Por la misma Ruta y en el Governor Cobb embarcaron José M. López, Guillén Jennke Wexker, Charles Mc Whorter, Joaquín Casanova, Amado Azpeitia, Antonio V. Menchero, Angelina y Dolores Fernández, Ricardo J. Fina, Erasmo Penichet, Máxima D. de Goicochea, Hortensia de Cárdenas, Pablo G. Mendoza, Antonio Ortega, Fernando de Miguel George Muller, Julio Reyes, Emilio de Soto.

EL HAVANA

A las 7 y 30 de la tarde de ayer arribó de New York el vapor americano Havana de la Ward Line que trajo carga general, 16 pasajeros para la Habana y 53 en tránsito para México.

Llegaron en este vapor los Sres. Pompilio y Luis Montero y Ramón Pérez.

LOS QUE EMBARCARON

En el Havana para México embarcaron Cytril A. Giachino, Emile K. Campartd, Regis Denomme, Pedro Góngora, Angel Zapata, Jorge A. Camacho, Alicia A. Posible, Avelino Montes, Rec. P. Arturo V. Lenché y otros.

EL ESTRADA PALMA

El ferry Estrada Palma llegó ayer de Key West con 26 wagones de carga general.

SALIDAS

Salieron ayer el Governor Cobb y el Estrada Palma para Key West el alemán Adolf para Matanzas.

EL SIBONEY

Hoy llegará de New York el vapor americano Siboney que trae carga general y pasajeros.

En este vapor embarcarán para New York hoy mismo los Sres. Dr. Oscar Betancourt y familia, Angela Maspon, Gustavo Schuman, e hijo, Fernando de la Barcia, Gabriel Valdés y Sra. Manuel J. Betancourt y Sra., administrador del banco Nueva Escocia, Felipe Salomón, William E. Dearbon, Fausto Cámara y Sra. Alicia Bolio, el Teniente del Ejército Cándido Gómez, Julio Langochet.

EL HEREDIA

De New Orleans llegó también ayer el vapor Heredia de la Flota Blanca que trajo carga general y pasajeros para la Habana y en tránsito para Cristóbal.

Llegaron por este vapor el Sr. Fausto Simón y Sra. George Rescoe y familia, Dr. Arturo Galletti y familia, Max Salomón, Antonio López Sánchez, Ella Somesville y otros.

FALTAS

El vigilante número 44 de la Policía del Puerto arrestó al chofer Margarito M. Hernández por que le faltó.

Margarito Iglesias delegado de la Comisión de Inteligencia en los muelles de Santa Clara dió cuenta de unas infracciones que según él se están cometiendo con los trabajadores.

LLEGARAN LOS CORREOS ESPAÑOLES

Según los últimos radiogramas recibidos por la Agencia de la Trasatlántica española en la Habana se sabe que mañana día 11 llegará el vapor español Manuel Arnus a las 11 de la mañana procedente de Santiago de Cuba y el Cristobal Colón que procede de Bilbao y escalas llegará el día 11.

CIRCULAR DE INMIGRACION..

El Sub-Comisionado de Inmigración Sr. Pedro J. Cartaya confirmando la nota que publicamos en días anteriores, ha dictado la siguiente circular a los Inspectores del Departamento:

Señor:

Con frecuencia vienen deteniéndose al llegar a puerto, pasajeros cubanos que del extranjero vuelven a sus residencias, y quienes no tienen problemas que resolver en materia de inmigración, y así he tenido oportunidad de manifestarlo verbalmente a los Sres. Inspectores, y a fin de que tales cosas no ocurran de nuevo por este medio se debe de dar por ordenado que en lo adelante no se detenga a ningún pasajero cubano a no ser que siendo niño de corta edad no vengan acompañados por personas responsables, en cuyos casos se exigirá la presencia de padres, tutores o personas encargadas a quienes se les hará entrega.

Atentamente.

Pedro J. Cartaya.

UN VIAJE EXTRA DEL CUBA FRANCES

El día 7 del corriente salió de Santa Cruz de las Palmas para la Habana en viaje extraordinario el vapor francés Cuba, quien trae carga general y 127 pasajeros.

Desde la Habana irá el Cuba a New Orleans desde donde zarpará para Europa llevando una excursión de turistas americanos.

EL ESPAGNE

El día 13 llegará de Veracruz el vapor francés Espagne, que seguirá viaje a Europa el día 15 al mediodía llevando carga general y pasajeros.

EL PRESIDENT VAN BUREN

El vapor americano Presidente Van Buren llegó de New York con carga y dos pasajeros para la Habana y 56 en tránsito para San Francisco de California.

Llegaron en este vapor Armando Rivero y Eptein Hyman.

El vapor Munorleans llegó de New Orleans con carga general y 3 pasajeros.

MOVIMIENTO DE VAPORES

SE ESPERAN

DIA 10

Siboney, de New York; Manuel Arnus, de Santiago de Cuba; Cristóbal Colón, de Bilbao y escalas; Governor Cobb, de Key West.

DIA 11

Leerdam, de Rotterdam, via Vigo; Toloa, de New York; Ulua de Cristóbal; Turrialba, de Puerto Cortés; Munamar, de Miami.

DIA 12

Colombia, de Panamá; Governor Cobb, de Key West.

DIA 13

Espagne, de Veracruz; Cuba, de Tampa y Key West; Atenas, de New Orleans..

DIA 14

Santa Teresa, de Panamá; Teno, de Cristóbal; San Jacinto, de Veracruz; Governor Cobb, de Key West; Parismina, de Cristóbal.

DIA 15

Orcoma, de Liverpool, via España.

SALDRAN

DIA 10

Siboney, para New York; Amapala, ara Cristóbal; Cuba, para Key West y Tampa; Munorleans, para New Orlean.

DIA 11

Gobernor Cobb, para Key West; Turrialba, para New Orleans; Heredia, para Puerto Barrios.

DIA 12

Colombia, para New York; Manuel Arnus, para New York Cádiz y Barcelona; Sud Africano, para New York; Ulua, para New York.

Los Colonos y el Retiro Azucarero

Una comisión fué al Senado a interesarse por esa ley

Sólo once senadores concurrieron ayer tarde al Senado, por lo cual no pudo celebrarse la sesión reglamentaria.

Por la tarde estuvo en el palacio senatorial una comisión de colonos, entrevistándose con algunos senadores a los que mostraron su interés por el proyecto de Ley del Retiro Azucarero que la Alta Cámara tiene en estudio.

DETENCION DE 9 RECLAMADOS

Serán puestos a disposición de los Jueces Correccionales

Por estar reclamadas fueron detenidos por la policía en el día de ayer, las personas siguientes:

Jesús González, del comercio y vecino de Concha 33 reclamado por el J. C. de la S. Quinta.

Marina González Hernández, vecina de Concha No. 2, reclamada por el J. C. de la S. Quinta.

Luis González Valero, vecino de Subirana 60, reclamado por el J. C. de la S. Cuarta.

Pablo Sánchez, chófer y vecino de 13 número 25, Vedado, reclamado por el J. C. de la S. Segunda.

Juan Peraza Hernández, vecino de 25 No. 239, reclamado por el J. C. de la S. Cuarta.

Antonio Fernández Canal, del comercio y ecino de 25 No. 409, reclamado por el J. C. de la S. Cuarta.

Catalino Pérez Devill, vecino de San Francisco, reclamado por el J. C. de la S. Quinta.

Sixto Hernández Daza, motorista y vecino de Ferrer No. 3, reclamado por el J. C. de la S. Cuarta.

Tirso Osamendi Osamendi, motorista y vecino de Santa Rita No. 14, reclamado por el J. C. de la S. Cuarta.

Balneario
LA PLAYA
Marianao

No Sufra Calor

20 minutos del Parque Central
EXPANSIONE SU ESPIRITU
Música - Baile - Restaurant
Después del baño encontrará todos los atractivos propios de los grandes Casinos.
Sábados y Domingos abierto desde las 4 de la tarde.
Días laborables desde las 8 de la noche.
Noche de Moda: Martes y Sábados.
Cubierto para la comida $2 el cubierto.

Teléfonos:
FO-9043,
FO-9310
FO-9318
FO-9300

FIANZAS QUE HAN SIDO APROBADAS

Pensiones y jubilaciones despachadas por la Sección

NOTICIAS DE HACIENDA

Relación de los Bonos de la Deuda que han sido devueltos

Relación de las pensiones y jubilaciones despachadas por la Sección de Pensiones y Jubilaciones:

Ana Callinat y García: Incluyéndola con una pensión anual de $720.00.

Margarita Caballero Valdés: Incluyéndola con una pensión anual de 450.00.

Laura María de las Mercedes Castro: Incluyéndola con una pensión anual de 720.00.

FIANZAS

Se han aprobado las fianzas de los empleados siguientes:

Mario Castellanos, Colector Auxiliar del Departamento de Recaudación del Acueducto de la Habana.

Ernesto Fonts Acosta, Cobrador de Alquileres embarcados del Departamento de Recaudación del Acueducto de la Habana.

Claudio Roque Fraga, Comprobador de alquileres embargados del Acueducto de la Habana.

Manuel Martí Gutiérrez, Recaudador en el Aerodromo de la Pan American Airays, Inc.

BONOS DE LA DEUDA

Por la Tesorería General, devuelve a la Zona Fiscal de Oriente, las cantidades de $3,634.63 y $3,940.00 correspondientes a depósitos que se encontraban a «Custodia» de acuerdo con el Decreto Presidencial número 1412 de 27 de Agosto de 1929.

Se hace entrega a María Brea y Macías de 1 Bono de la Deuda Interior de 1905 al 5 por ciento de $100.00 cada uno, Antonio Valdés Rodríguez Villada 206; María Manduley Salazar 113, Emma Deulfeu, haciendo un total de 321 Bonos de la citada emisión, provistos de las hojas de cupones del 49 al 80.

Se recibe de Antonio Rousseau Sanz 3 Bonos de la Deuda Interior de 1905 al 5 por ciento de $100.00 cada uno; Julio E. Poey 250, Canadian Bank of Conmerce 229; N. Celats y Cía., 1623 haciendo un total de 2102 bonos de la misma emisión y valor.

Se devuelve al señor Enrique García, la suma de $6,979.80 que se encontraban depositados como garantía reparación obras planta baja edificio de la Secretaría de Agricultura.

Un Ropero Para los Tuberculosos

Los martes, las Isabelinas darán conferencias desde el DIARIO

En el Salón de Actos de la Secretaría de Sanidad y Beneficencia, a las cuatro de la tarde se reunió el Subcomité de Propaganda de las Damas Isabelinas.

La Presidenta del Subcomité de Propaganda da cuenta de que la Presidenta del Comité Directivo, señora Rodríguez Arango de Herrera, ha instituido de su peculio dos premios anuales para las señoras o señoritas que vendan mayor cantidad de sellos "El Beso al Sol" y que deseosa de intensificar la venta de dichos sellos para aumentar los fondos de la campaña antitísica continúa dirigiendo circulares con el objeto de conseguir suscriptores fijos.

Despues es designada vicepresidenta del Comité de Propaganda la señorita López Claussó, cuya labor como Secretaria del referido SubComité fué de magníficos resultados. Se designan también vice-secretarias la señora Menéndez de Pimentel y la señorita Fernández Criado.

La señora López de Pérez da lectura a un informe sobre las conferencias pronunciadas últimamente y los sellos vendidos. Los martes, a las nueve de la noche desde nuestra potente estación radio-trasmisora CMW hablará una isabelina para explicar el alcance de la campaña antituberculosa y la necesidad de una cooperación eficaz y constante. Hoy hablará la señorita Bustamante.

La señora viuda de Uumo propone se cree un ropero para los tuberculosos necesitados, contribuyendo cada Isabelina a agrandarlo y sostenerlo, y que sería una propaganda muy eficaz el cuidado escrupuloso y constante por parte de los Isabelinas de un corto número de tuberculosos y sus familiares en el sentido de protegerlos y acompañarlos en sus gestiones para conseguir trabajo o reclusión. Este proyecto fué muy aplaudido.

LOS RESTOS DE LA SEÑORITA BETANCOURT

El doctor Fernández, Secretario de Sanidad, recibió ayer una comunicación de Monseñor Arteaga, en la que le pide autorización para trasladar los restos de la señorita Dolores Betancourt y Agramonte, benefactora de la ciudad de Camagüey, del Cementerio Municipal de allí a la Iglesia del Sagrado Corazón que levantó la piadosa dama en su ciudad natal.

La petición hecha por Monseñor Arteaga será sometida a estudio de la Junta Nacional de Sanidad y Beneficencia.

LAS ENFERMEDADES VENEREAS

El doctor Fernández, Secretario de Sanidad, en su carácter de Presidente de la Asociación Médica Panamericana, recibió ayer una exposición del doctor L. Razzetti, de Caracas, Venezuela, proponiendo que se invite a todos los Gobiernos, academias y sociedades de medicina y sociología de América "a que estudien los mejores medios para defender a la sociedad del peligro venéreo diciendo ser uno de los principales temas que se discutan en la Conferencia de Lima, Perú, durante la cual se designará una Comisión Internacional que redacte un proyecto para llegar a la finalidad profiláctica deseada".

Sensacional!!
por primera vez en Cuba
Sandalias Deauville
Tchecoeslavas - Legítimas - Tejidas

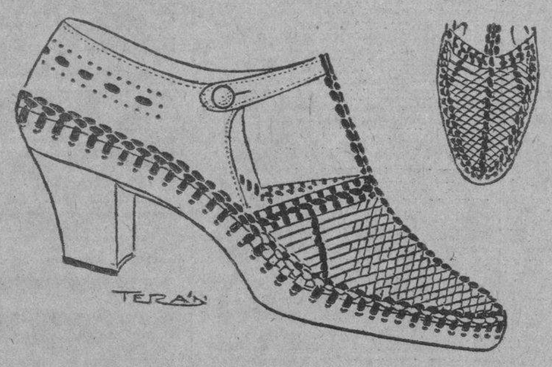

Beige & brown
Beige toda
—a $3
—Hasta 8 500 pares
PELETERIAS:
CADETE MONTE y AGUILA CASA FRAGA
¡¡UNICA OPORTUNIDAD!!
CASA FRAGA MONTE y AGUILA CADETE
Envíos al interior 30 centavos extra
Sin admitir cambios ni devoluciones

LA CARRETERA DE PINAR DEL RIO A SAN JUAN Y MARTINEZ SE TERMINARA PRONTO

Se ha firmado un decreto concediendo crédito de $200,000 para la continuación y terminación de las obras que vienen ejecutando

A propuesta del señor Secretario de Obras Públicas, el Honorable señor Presidente de la República, ha firmado un Decreto, concediendo un crédito de $200.000 para la continuación y terminación de las obras de construcción de la carretera de Pinar del Río a San Juan y Martínez, que venían ejecutándose con mucha lentitud.

Ahora se activarán hasta dejarlas ultimadas, lo que esperan con sumo interés los pueblos de San Luis y San Juan y demás términos tabacaleros de aquella zona, los que han de ser sumamente beneficiados con esa vía de comunicación.

COMIENZO DE OBRAS

El Negociado de Faros y Auxilios a la Navegación, ha dado cuenta del inicio de las obras de construcción de la base del nuevo Faro, proyectado en Cayo Fragoso, situado en la costa Norte de la Isla, frente al puerto de Caibarién.

TRABAJOS DEL ALCANTARILLADO

La División de Alcantarillado ha rendido un informe al Secretario del Ramo, participándole los trabajos de mejoras llevados a cabo en la red del Alcantarillado en la pasada semana. En el citado informe se consignan los trabajosde los talleres de Fundición y Herrería, anexos a la Planta de Bombas de Casa Blanca.

PAGO DE HABERES

Ha sido aprobado el expediente instruído para el pago de haberes a los herederos del empleado señor Alejandro Bernard, a los que tienen derecho por el Artículo 52 de la Ley de Servicio Civil.

LOS ANALISIS DE AGUA

El Químico Bacteriólogo Jefe del Servicio de Vigilancia Sanitaria, ha rendido el informe semanal de los análisis practicados en muestras de agua tomadas de los Acueductos de la Habana, Güines, Jaruco y Cienfuegos, resultando todas favorables.

PIESILOIDES

No justifica su calidad maravillosa con grandes anuncios. Compre uno y pruébelo. Si no le quita el dolor en el acto y le cura, yo, yo mismo, J. Frías Alfaro, Quiropedista, en Villegas 50, le devuelvo el dinero. Eso sí es una garantía. Póngaselos, en Villegas 50, por 25 centavos. Callos y Juanetes. Enviamos por correo.

Antonio Cruz Sánchez, vendedor ambulante y vecino del Hotel Bélgica, denunció a la policía que de la lechería situada en Picota número 46, le hurtaron de sobre una mesa varias fracciones del billete número 7580, sospechando de dos individuos que estaban sentados en otra mesa próxima.

666
Es una prescripción para
CATARROS, GRIPPE, FLU, DENGUE, FIEBRE BILIOSA y MALARIA.
Mata los gérmenes.

LOS PASAPORTES Y CIUDADANIAS

Solicitudes presentadas en la Secretaría de Estado, ayer

Cartas de Ciudadanía:

Julio González, Rolando Pelaez, Ramón Rueda, Manuel Homs, Pedro Mesa, Marcos Pérez, José Cortina, Juan Fernández, Ceferina Saul, Arcadio Labañino, Sebastián Blanca, José López, Pedro González, Raul Pérez, Esteban Hernández, Genaro Rossito, Manuel Peleteiro, Julio Parada, José Rodríguez, Elio Gowen y María Cabrera.

Pasaportes:

María Cabrera, María Gutiérrez, Jorge Molina, José González, Benjamín Radillo, Pedro Mesa, Octavio Navarrete, Antonia Llavanera, Esperanza Costa, Antonio Grimany, Julio González María Cruz, Juana Fernández, José Rugama, Juan Soler, Antonio Fernández y Arcadio Labañino.

Visados:

Manuel González, Leopoldo Caulr-, María Martínez, Hugo Justiniane, Alfonso Berto y José Coya.

Ventiladores—
EL FRESCO "ALMACENADO" EN TODO VENTILADOR WESTINGHOUSE

Un ventilador podrá ser todo lo bonito que se quiera, pero resultará del todo inservible si con él no logramos el fresco que de un ventilador tenemos derecho a esperar.

Con el ventilador eléctrico Westinghouse todo lo que hay que hacer es dar vuelta al interruptor, y el fresco sigue dócilmente, como la sombra al cuerpo. Nada de esfuerzo físico, nada de agitar los brazos en forma que nos deje jadeantes y sudorosos, aún más que lo estábamos. En el ventilador Westinghouse se halla almacenada una cantidad inextinguible de frescor, que en cualquier momento se puede utilizar sin esfuerzo alguno.

Hay que prepararse para los rigores estivales. Exáminese a este efecto la serie completa de ventiladores Westinghouse, en la cual seguramente se hallará el modelo que con toda precisión en ajuste a las circunstancias del caso—para no decir del bolsillo también.

Westinghouse Electric International Company.— "La Matropolitana"
831-38.—Habana.

Westinghouse

M.E.C.D. 2016

Bandidos de Todas las Procedencias Atacan a los Nacionalistas Chinos

VARIOS JEFES DEL PARTIDO LIBERAL RUMANO SON PERSEGUIDOS POR EL REY CARLOS II

El nuevo Monarca trata de resolver las dificultades políticas, y lucha con la oposición de antiguos miembros del P. Liberal

DESCONOCESE EL PARADERO DE MADAME LUPESCU

No tenía noticia de los planes de Carol y al ver que no aparecía, pidió un gran automóvil para ir en su seguimiento

BUCAREST, Rumania, julio 9. (AP) Carlos II, nuevo monarca de Rumania, demostró hoy que se propone ser un soberano en el más amplio sentido de la palabra.

El Rey ordenó la inmediata persecución por parte de los tribunales de justicia contra el doctor Angelescu, ministro de Educación del último gobierno liberal, al enterarse de que ésta se había expresado en tono muy poco respetuoso para su persona en el mitin liberal celebrado esta mañana.

Decretó igualmente el Rey Carlos II que por la misma razón se proceda contra el doctor Kostinescu, Alcalde de Bucarest, y contra el doctor Demetrescu Braila, exministro de Sanidad.

Como una nueva demostración de que desea hacer uso de todas las facultades que le conceden la Constitución y las leyes del país desde el mismo comienzo de su reinado, el soberano también confirmó todos los actos y disposiciones promulgados en nombre del que fué hasta ayer legítimo monarca, el exrey Miguel.

Mientras tanto, veinte mil personas acusadas de haber cometido delitos militares durante la guerra mundial y que esperaban ser juzgadas por los consejos de guerra esperaban esta noche que el Rey Carlos ordenase la amnistía.

El partido liberal, que ha sido responsable de la expulsión de Carlos en 1922, aun se halla alejado de la simpatía popular que acogió el retorno del expríncipe heredero al trono de su difunto padre, y ha publicado un manifiesto contra su accesión. Carlos fué instaurado en el trono de Rumania con el apoyo del partido de campesinos que dirige el exprimer ministro Julio Maniu.

Esta noche se decía que es muy probable que los liberales se dividan. Los jefes de dicho partido celebraron esta mañana una conferencia y no llegaron a ponerse de acuerdo. Jorge Bratiano y sus amigos son partidarios de que se reconozca al Rey Carol, mientras los demás, en su mayor parte los miembros más antiguos del partido continúan leales a Miguel.

Se tiene entendido que Vintila Bratiano, jefe del partido liberal y principal enemigo del nuevo Rey, presentará la dimisión si su grupo acepta el nuevo régimen.

El problema del Rey es que desea resolver todas las discordias políticas sin disolver el Parlamento que ayer le puso en el trono. Desea un gobierno de concentración con miembros de todos los partidos, pero esta noche se expresaban dudas respecto a que el exprimer ministro Maniu, a quien el Rey favorece, pueda formarlo. Por esa razón se espera que el Rey comisione a alguna persona ajena al Parlamento que forme un ministerio que contará con el apoyo del partido de Maniu.

Pero, fuera de las complicaciones políticas, el Rey Carol parece haber progresado en otras direcciones durante los dos días que ocupa el trono. La Princesa Elena, la esposa que se divorció hace dos años, está estudiando la reconciliación, tanto por razones de estado como para asegurar a su hijo, el exrey Miguel, los cuidados de los padres. En ese caso la Princesa Elena sería coronada Reina de Rumania juntamente con el Rey Carlos en el mes de Octubre.

La Reina viuda María, madre del Rey, ha telegrafiado hoy felicitando a su hijo por la accesión al trono de su difunto esposo, el Rey Fernando.

El pueblo también parece complacido. Bucarest está engalanado como en los días de mayor regocijo, y los habitantes celebran bailes en las calles. El nuevo Rey es objeto de aclamaciones y aplausos cuantas veces se presenta en público.

IGNORASE EL PARADERO DE MADAME LUPESCU

BELLEME ORNE, Francia, junio 9. (AP) Madame Lupescu, amante del exprincipe Carol, ahora Rey Carlos II de Rumania, partió del hotel de Belleme con rumbo desconocido a las tres de la tarde del miércoles último, veinticuatro horas después de haber salido el Príncipe Carol.

Madame Lupescu no se enteró del proyectado retorno de Carol a Rumania hasta que, la noche del martes, el expríncipe dejó de concurrir a cenar al castillo. No se ha vuelto a ver a Madame Lupescu desde su partida.

Esta es la información facilitada por los criados del castillo y el propietario del garage que preparó el automóvil en que Madame Lupescu se ausentó de esta villa. Al parecer, la única persona en el pueblo que tenía más o menos conocimiento de los planes de Carol era un farmacéutico que le despachó una receta a la Lupescu.

Según el dueño del garage ella parecía muy desconsolada al partir. Con anterioridad había telefoneado pidiendo que le prepararan la máquina grande de Carol para un largo viaje. El día anterior a la marcha del expríncipe a Bucarest, se presentó en compañía de Madame Lupescu en la oficina de correos donde se les entregó un telegrama que el Príncipe leyó inmediatamente, abandonando los dos el edificio a toda prisa.

Luego, cuando Carol dejó de presentarse aquella noche a comer, Madame Lupescu ordenó que le preparasen el auto en seguida. El dueño del garage cree que ella se proponía dar alcance a Carol en su fuga.

La servidumbre del castillo recibió severas instrucciones respecto a mantener un riguroso silencio y a no permitir a nadie la entrada en la villa.

En los centros oficiales se creyó que Madame Lupescu, había partido para Suiza, aunque no tienen noticia concreta de ellos por no exigirse el visado de pasaportes para penetrar en dicha república.

Los comerciantes locales se muestran muy pesarosos, porque Madame Lupescu era altamente generosa. Varios repórters franceses merodearon por los alrededores del castillo, ávidos de entrevistar a Madame Lupescu, o de verla cuando menos. En algunos círculos se cree que esa señora se encuentra todavía en la villa, pero no hay indicio alguno en apoyo de tal suposición.

LA REINA MARIA EN ALEMANIA

OBERAMMERGAU, Alemania, junio 9. (AP) La Reina María de Rumania, acompañada de unos cuantos palaciegos, presenció hoy escenas de la Pasión de Cristo que la impresionaron profundamente. La Reina se mostró muy complacida por el talento escénico de los actores.

A primeras horas de la mañana fué a visitar en automóvil el castillo de Linderhof, cerca de Garmish, que perteneció al difunto rey Ludwig II, siguiendo luego su paseo hasta lugares muy próximos a la frontera austriaca.

LLAMADO EL MINISTRO EN PARIS

PARIS, junio 9. (AP) Hoy se anunció oficialmente que ha sido llamado de París el Ministro de Rumania en Francia, Constantino Diamandy, designado hace años por el Gobierno que presidía el difunto Ian Bratianu, y el que siempre se opuso que Carol volviese al país. Se sabe, sin embargo, que últimamente Diamandy se hizo muy amigo del exPríncipe. Por eso las opiniones están divididas hoy entre los rumanos residentes aquí; unos creen que la llamada de Diamandy significa su destitución, y otros que, por el contrario, el nuevo Rey Carlos II quiere tenerlo junto a sí, para aprovechar su experiencia en los asuntos internacionales europeos.

Los amigos de Carlos II declaran, por otra parte, que éste no quiere vengarse de sus enemigos políticos, pues precisamente desea atraerse a todos los partidos, para formar con ellos una especie de concentración gubernamental nacional.

El periódico Le Temps dice hoy: «El golpe de Estado de Rumania ha tenido la virtud de aclarar la situación de este país latino. No puede haber error en saber quien está con el trono o contra éste. El nuevo Rey, al trabajar por la unión de todos los rumanos, tiene una excelente oportunidad para consolidar la monarquía».

LA CONVENCION DEL SHRINE FUE INAUGURADA AYER

El acto se efectuó en Ontario, Canadá, con gran concurrencia

LLENOS LOS HOTELES

Ofrenda a los soldados que han perecido en la guerra

TORONTO, Canadá, junio. AP Hoy se inauguró en esta ciudad, capital de la provincia de Ontario, la Convención del Shrine Internacional. La colocación de una corona en el monumento a los muertos en la guerra ejercicios por los cadetes y las muchachas atletas en los terrenos de la Exposición, y una gran parada, fueron los actos principales de la jornada.

Treinta mil Nobles (miembros de la Orden del Shrine) participaron en las fiestas, y centenares de peregrinos estaban en camino de la ciudad, que se ha convertido momentáneamente en un centro de esplendor oriental.

Los hoteles están llenos de gente, escaseando mucho los alojamientos. Cientos de forasteros están viviendo en carros pullman situados en vías especiales, cerca de los terrenos de la Exposición.

El alcalde Wemp dió la bienvenida al Potentado Imperial Leo V. Youngworth y a los miembros de la Orden en la plaza del Ayuntamiento, después de haberse colocado una corona en el cenotafio que recuerda a los soldados canadienses muertos en la guerra.

Una muchedumbre que llenaba la plaza asistió al imponente acto con la cabeza descubierta, mientras las bandas tocaban los himnos norteamericano y canadiense. Hubo un principio de pánico cuando una cristalera cedió, bajo la presión de las numerosas personas que querían ver Hoy se inauguró en esta ciudad a través de ella.

ARTICULO CONTRA LOS EXTRANJEROS

El Diario de Barcelona comenta el proyecto del señor Maluquer.

BARCELONA junio 9 ST El periódico de esta ciudad Diario de Barcelona, en sus comentarios al proyecto de Mancomunidad del señor Malquer, dice lo siguiente acerca de los extremistas políticos catalanes, y lo cual muchos interpretan como el criterio un importante sector de la opinión de Cataluña:

"En el momento interesante político actual de Barcelona, tenemos derecho a considerar a los extremistas como a los peores enemigos de Cataluña.

"Con sus extridencias, radicalismos y alocadas pretensiones, han hecho más daño a la personalidad catalana, que sus más obstinados enemigos políticos.

"Repiten la suerte en estos días de expectación, para no desmentir su idiosincrasia, y es evidente que si fracasa la esperanza puesta en la jornada que se aproxima, a ellos se deberá más que a nadie, porque vamos a ver, ¿si el Gobierno y el Rey tienen en proyecto hacer determinadas concesiones a Cataluña, venciendo tal vez obstáculos para cuya realización han tenido que emplear toda su buena voluntad y sus prestigios, no es incitarle a la abstención el hecho de que precisamente en Cataluña el público catalán haga desprecio de lo mismo que tratan de conceder para dejar satisfecha a una parte de las aspiraciones regionales.

GONZALO ROIG FUE ACLAMADO EN WASHINGTON

La música de Cuba, escuchada ayer en la Unión Panamericana

TUVO QUE REPETIRLO TODO

Permanecerá varios días a fin de dirigir varios conciertos

WASHINGTON, Junio 9. (AP).—Un brillante auditorio, compuesto de altos funcionarios, diplomáticos y amantes de la música, fué cautivado hoy por la rítmica musica de Cuba, ejecutada esta noche en el edificio de la Unión Pan-Americana, bajo la dirección del maestro cubano Gonzalo Roig, director de la Banda Municipal y de la Orquesta Sinfónica de la Habana.

El maestro Roig dirigió con una batuta con incrustaciones de oro que le fué regalada poco antes de salir de la Habana.

Aplausos vigoroso e insistentes peticiones para que se visaran todos los números fué el premio a la brillante labor del maestro Roig así como a la de Enrique Pina, de la Banda Municipal habanera, que tuvo a su cargo los instrumentos de percusión típicos de Cuba.

Dirigiendo la Banda de Música Militar en el vigésimo quinto concierto de música hispano-americana organizado por la Unión Pan-Americana, el maestro Roig lo inició con la «Suite cubana» de Anckermann.

Como número extra ofreció al público la canción «Quiéreme mucho», de la que es autor, la cual ha recorrido ambos hemisferios desde hace años. Su segunda suite consistió en la habanera «Mírame así» y la danza cubana «La Comparsa» de Sánchez de Fuentes y Ernesto Lecuona respectivamente.

Después del triunfo de esta noche, el maestro Roig seguirá aquí varios días para dirigir distintos conciertos. Los empresarios del Fox Theatre hacen gestiones con el fin de que el celebrado artista dirija un programa de música cubana en los días que restan de la visita de Roig a Washington.

El programa del concierto celebrado hoy por la Unión Pan-Americana, comprendía también varios números, calurosamente aplaudidos, de música de otros países de la América del Sur, entre ellos Paraguay, Salvador, Perú, Brasil, Bolivia, Haití, Argentina, Chile, Ecuador, Costa Rica, México, Colombia, Nicaragua, Honduras, Panamá y México.

MOVIMIENTO MARITIMO

NUEVA YORK, junio 9.—(AP). Hoy llegó el vapor Virginia, procedente de la Habana.

A Filadelfia llegó el Dixiano, de Tarafa.

A Baltimore llegó el Vera, de Baracoa.

A Nueva Orleans llegaron el Sea Train y el Cartago, de la Habana.

A Tampa llegó el Munloyal de la Habana.

Otro Partido de los Inventores

Se ha constituído en Alemania reuniéndose 5.000 de aquéllos

HAMBURGO, Alemania, junio 9. (AP) Cinco mil inventores alemanes se reunieron hoy en un Congreso de Pentecostés, para sumar otro partido a la legión de ellos que existe en Alemania.

El nuevo grupo se ha titulado «partido de técnicos», y a diferencia de los demás, tiene especial interés en mantenerse alejado de la política. Sus jefes dicen que el objeto principal de la organización será facilitar a los inventores alemanes la manera de hacer planes técnicos, lo que puede contribuir a la solución de los problemas del desempleo.

PUIG Y CADAFALCH CONTESTA A ALBA

Se refiere a su actuación en el comienzo de la dictadura

BARCELONA, Junio 9.—(ST) El periódico «Veu de Catalunya» publica un artículo que firma José Puig y Cadafalch, contestando al señor Santiago Alba lo que éste manifestó con respecto a la actuación personal de aquél, en los principios de la dictadura.

Dice el señor Puig Cadafalch que él nunca se declaró en favor del movimiento y si estuvo en comunicación con el general Primo de Rivera, después de haberse sublevado nunca ha tenido colaboración ni instigación en el golpe de Estado. Todo el mundo sabe lo poco entusiasta que soy de los Gobiernos fuertes, pero como cuando vino la Dictadura traía como programa la constitución de regiones y resolver nuestro problema catalán, ¿debía entonces estar alejado y provocar la inmediata persecución contra Cataluña, que vino después?

La Dictadura nació en Barcelona, pero ello fué motivo de la continuación de la otra peor; la de los Gobiernos que inmediatamente le precedieron, en la forma de una apariencia hipócritamente constitucional.

«La Veu» publica también el siguien suelto: «Tenemos motivos muy fundados para creer, a despecho de que lo ha desmentido el señor Alba, que son ciertas en su esencia las informaciones publicadas últimamente sobre la intervención política de dicho señor en un régimen futuro. El señor Alba, al subir al Poder contará con el concurso y benevolencia del conde de Romanones, marqués de Alhucemas, señores Cambó, Bergamín y otros. La autonomía de Cataluña entraría en el programa del señor Alba».

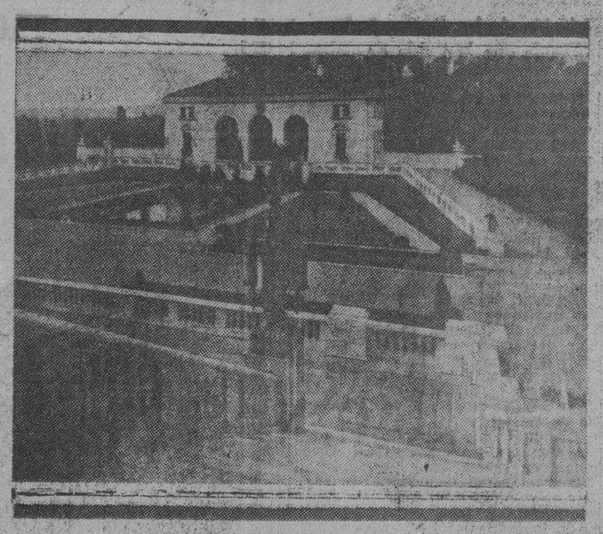

El Jardín Azteca y sus anexos, en el patio del edificio de la U. Panamericana

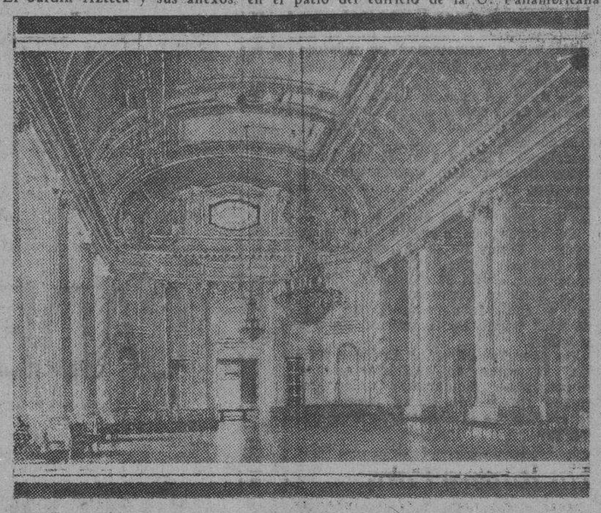

Gran Salón de las Américas, donde se celebrará el concierto de obras musicales cubanas que hoy dirigirá el maestro Gonzalo Roig, en el edficio de la Unión Panamericana.

LOS EJERCITOS CHINOS LIBRAN RECIA BATALLA

El avance norteño contra Hankow parece contenido

OBJETIVOS PRINCIPALES

Ofensiva de los meridionales a Hankow, Wuchang y Hanyang

HANKOW, China, junio 9 (AP) Mientras continuaba luchando para contener a los invasores del Norte que cruzando el río Amarillo entraron en las provincias de Honan y Shantung, el Gobierno nacionalista libraba hoy una gran batalla contra los rebeldes del Sur, en Yochow, provincia de Honan.

Se informa que los insurrectos de Kwangsi, reforzados por millares de bandidos de todas las procedencias, atacaron en número de cincuenta mil hombres a los cuarenta mil nacionalistas atrincherados al Sur de Yochow. Apoyando uno de sus flancos en el lago Tungting y con el río Amarillo (Yangtse) a sus espaldas, las tropas del Gobierno esperan la ayuda de los cañoneros que ya han sido enviados desde otros lugares.

La ofensiva de los meridionales se dirige hacia Hankow, Wuchang y Hanyang, importantes ciudades de la China central, a 175 millas de Yochow, por el río Amarillo.

Mientras el avance de los norteños hacia Hankow, a través de Honan, parece contenido, al menos temporalmente. Los nacionalistas dicen que el domingo infligieron a ese ejército una dura derrota en Sin Cheng, haciéndole veinte mil bajas y 16 mil prisioneros.

La Prensa china dice que en la provincia de Shantung el jefe nacionalista había convenido con los norteños en entregarles la ciudad de Tsinan, capital de aquélla. Aunque el sábado se escuchaba el cañoneo de las tropas en lucha en Tsinan, la ciudad todavía se sostenía. La defendían los nacionalistas.

COMENZO EL SENADO NORTEAMERICANO EL DEBATE SOBRE LOS DICTAMENES DE LA COMISION MIXTA DE LOS ARANCELES

Los jefes republicanos confían en que serán aprobados, pero todo hace predecir una votación apretada en extremo

LA VOTACION FINAL SE EFECTUARA EL JUEVES

Thomas había afirmado que 38 naciones formularan las protestas en el Depart. de Estado respecto a 300 partidas

WASHINGTON, Junio 9. (AP.)—El proyecto de ley de aranceles Hawley-Smoot entró hoy en su última fase, y aunque se espera que la votación de los informes de la Comisión Mixta será muy apretada, los jefes republicanos confían aún en que se apruebe.

El senador republicano Smoot, de Utah, que devolvió el dictamen al Senado poco después de medio día, una vez realizadas por los comisionados todas las correcciones relativas a la partida de relijos, predijo que la votación final se efectuará el jueves.

Abierto el debate sobre los dos dictámenes de la Comisión, que se han refundido en uno solo, un día antes de lo que se esperaba, el senador demócrata Harrison, de Mississippi, afirmó que «quieran o no lo quieran los hombres de negocios, este proyecto de ley, con represalias y provocaciones a los demás países, obligará todavía a invertir mayores sumas de dinero norteamericano en el exterior y restringirá el comercio de los Estados Unidos en América».

Le siguió en el uso de la palabra el senador Oddie, republicano de Nevada, que hizo un elogio del proyecto de ley, calificándolo de «altamente beneficioso a la industria y al trabajo de los Estados Unidos», y luego Thomas, De Oklahoma, y Brock de Tennessee, ambos demócratas, que trataron del efecto que producirán los aranceles en el comercio exterior de los Estados Unidos.

A preguntas de los senadores Smoot y Vandenberg, Mr. Thomas negó que hubiesen escrito a las Embajadas y Legaciones de Washington, solicitando que protestaran contra el proyecto de ley.

Thomas había afirmado que treinta y ocho naciones habían presentado protestas en el departamento de Estado referentes a trescientas partidas del bill. Al preguntarle si entre esas protestas estaban las solicitadas por Thomas, este no le contestó directamente, pero más tarde dijo, contestando a Venderbergm que se le habían pedido copias del proyecto de ley al ser aprobado por la Cámara y al proporcionarlas a los representantes extranjeros solicitó de ellos que le dieran a conocer su opinión así que hubiesen estudiado la ley.

Republicanos y demócratas suspendieron el debate breves momentos para rendir tributo al senador Smoot por sus prolongados e infatigables esfuerzos durante el año y medio de la presente legislatura.

Oddie dijo que el representante de Utah se había mantenido firme como el Peñón de Gibraltar y realizado una obra sobrehumana. Los senadores Bratton y Ashurst ambos democratas, se unieron a las alabanzas tributadas a Smoot.

Los dos senadores por Pennsylvania Reed y Grundy, continuaron silenciosos sin saberse todavía hacia que lado se inclinarán en el momento de la votación. Sin embargo, los líders de ambos grupos confían en haberlos ganado para sus respectivas causas.

LAKEHURST, Estado de Nueva Jersey, junio. ST.—Estas tres mujeres son las únicas pasajeras del dirigible Conde Zeppelin que anoche salió en dirección Friedrichshafen, vía Sevilla, para tetminar su gran vuelo circun-atlántico. De izquierda a derecha, son la señora Laura Burston, señora Harry Pierce y Lady Hay Drummond-Hay, la viajera inglesa que tiene la representación del DIARIO DE LA MARINA en el vuelo.

LOS FUNERALES DE UN MINISTRO

Por el alma del que ha sido asesinado en Lisboa, Portugal

LISBOA, junio 9. AP).— Hoy se celebraron en esta capital los funerales del Ministro de Alemania, Albert Von Ballgand, asesinado el sábado último. La ceremonia fué imponente. Una batería de artillería hizo salvas cuando el féretro era depositado en el cementerio donde permanecerá hasta el martes día en que será trasladado al crucero alemán Koenigsberg que lo llevará a Hamburgo.

En el cortejo funeral figuraban funcionarios del Gobierno diplomático, personalidades de todas las clases sociales tropas portuguesas y marinos de la escuadra alemana en puerto.

Fué emocionante la escena que ocurrió en el cementerio cuando la viuda de Von Ballgand que de soltera fué princesa Von Buelow hija del que fué famoso canciller imperial cayó sollozante sobre el féretro de su esposo, abrazándolo estrechamente.

El ministro fué asesinado por Franz Piechowski quien confesó a la policía que odia a todos los diplomáticos.

TRECE MUERTOS EN EXPLOSIONES EN DOS LUGARES

Una de aquéllas ocurrió en Detroit y otra en California

225 PIES BAJO EL RIO

Cartuchos de dinamita han sido la causa de aquéllas

DETROIT, junio 9. (AP) Una explosión de dinamita ocurrida en un túnel casi terminado, a 225 pies bajo el río Detroit, mató a seis obreros y causó heridas a otros seis.

La explosión se registró cuando el pico de un obrero dió contra un cartucho de dinamita que había quedado olvidado en uno de los extremos del túnel. La dinamita se dejó al parecer, en ese lugar el domingo, siendo probablemente uno de los cartuchos que no hizo explosión a su debido tiempo.

Los obreros, ignorante del peligro, se dispusieron a remover las rocas esta mañana y sobrevino el siniestro.

Había treinta y seis hombres en el túnel al ocurrir la explosión. Creyéndose que una veintena o más estuviesen sepultados en los escombros, numerosos grupos de salvamento, integrados por policías, bomberos y trabajadores, penetraron en el túnel.

Han comenzado ya las investigaciones para conocer las causas del accidente.

OTRA EXPLOSION

OAKLAND, California, junio 9. (AP) Siete obreros perdieron la vida y uno fué herido, por una explosión ocurrida anoche en el túnel de las Calaveras del acueducto del condado de Alameda, a veinte millas al sudeste de Oakland. Todos los cadáveres, carbonizados y destrozados, fueron trasladados hoy al depósito judicial de Livermore, donde se hacen esfuerzos para identificarlos.

Un bolsillo de gas natural causado por la explosión de un cartucho de dinamita se incendió con una chispa del motor del tranvía o del pico de un obrero, según se cree generalmente.

La Detención de dos Dominicanos

Son los ex-ministros de Relaciones y de Hacienda

SANTO DOMINGO, Junio 9. (AP.) Dos políticos que figuraron en el gabinete del ex-Presidente Horacio Vázquez, uno de ellos Angel María Soler, ex-Ministro de Relaciones Exteriores, y Martín Moya, que lo fué de Hacienda, el otro, han sido arrestados hoy y encarcelados.

Las autoridades mantienen silencio acerca de los motivos de la detención de ambos ex-Ministros.

LLEGO A LIMA EL CAPITAN YANCEY

El telegrafista se vió forzado a quedar en Talara

LIMA, Perú, junio 9. (AP) El capitán Lewis A. Yancey y el piloto Emil Burgin llegaron hoy a esta capital, procdeentes de Talara, Perú, sin el tercer miembro de la expedición, el radiotelegrafista Zeh Bouck, quien por motivo de las malas condiciones del aeródromo de Balba, en Panamá, y de la gran carga de gasolina que llevaba el Bouck tuvo que ser dejado allí, Buck llegará en cualquier momento en un aeroplano de la Pan American Grace, y dentro de dos o tres días el grupo de aviadores saldrá para Antofagasta, Chile, la próxima escala.

No se sabía nada de los aviadores desde el domingo, lo cual sorprendió mucho al capitán Yancey, quien dice que salió de Balboa a primera hora de ayer, llegando a Talara sin novedad. El tiempo era espléndido. De Talara salió Yancey hoy a las nueve de la mañana, realizando la jornada a Lima (700 millas) en 6 horas y 45 minutos.

Los aviadores fueron recibidos en el aeródromo de Las Palmas por los oficiales del ejército peruano, otros aviadores y los periodistas.

El hecho de que no se recibiese la noticia de la llegada de Yancey y Burgin a Talara el domingo por la tarde, fué debido a la pobreza de las comunicaciones en esa parte del Perú.

PRESENTO CREDENCIALES EL EMBAJADOR INGLES EN LA ARGENTINA

BUENOS AIRES, junio 9. (AP) Poco después de presentar hoy sus credenciales el nuevo Embajador de España, lo hizo el de Inglaterra, Sir Ronald MacLeay, con el ceremonial protocolario.

La Prensa bonaerense dice que ha dimitido el Ministro de Obras Públicas, José B. Abalos. El Gobierno no ha confirmado la noticia.

LA COMISION SIMMONS PUBLICO EL PMER. TOMO DE SU INFORME SOBR EL PROBLEMA INDOSTAN

Las recomendaciones que se hacen al Gobierno inglés respecto al cambio de política permanecerán en secreto hasta el día 24

RECOMIENDA LA CONCESION DEL ESTADO DE DOMINIO

En el primer volumen se abarcan sólo las bases de las varias recomendaciones, que se especificarán en el segundo, el día 24

LONDRES, Junio 10. (AP).—(martes) Todos los demás problemas británicos se dejaron hoy a un lado con la publicación del primer volumen conteniendo el informe de la comisión de Sir John Simon acerca de la reforma estatutaria del Indostán.

La Comisión, después de dos años y medio de labor, hace recomendaciones unánimes al Rey Jorge acerca del futuro gobierno del Indostán. El primer volumen, sin embargo, trata solamente de los motivos históricos y geográficos del Imperio indostánico, y da a conocer las bases de las recomendaciones, de las cuales trata en el segundo volumen, que se publicará el 24 de este mes.

Sir John Simón, aliviado de su larga y ardua tarea como presidente de la comisión, está dispuesto a embarcar para América a fin de asistir a las reuniones anuales de las Asociaciones de abogados del Canadá y de los Estados Unidos. Se muestra entusiasmado ante el hecho de que una comisión en la cual estuvieron representadas las opiniones conservadora, liberal y laborista, haya podido someter al Rey informe que es resultado de acuerdos unánimes.

Los observadores creen que las recomendaciones, que permanecerán en secreto hasta el 24 de este mes, son liberales desde el punto británico, pero falta por ver el efecto que causarán en la opinión de la India. Se dice que la Comisión recomienda la concesión al Indostán del status de Dominio para dentro de un número definido de años.

La parte del informe que se ha publicado hoy reitera que la política fundamental británica en la India se basa en las reformas Montagu-Chelmsford de 1918, y tiene como objeto determinado «la progresiva realización de un gobierno responsable en la India como parte integral del imperio británico».

El informe termina con una declaración muy significativa, diciendo que el pueblo inglés, acostumbrado al gobierno propio, está obligado a simpatizar con la demanda de la India, la que solicita el derecho de la auto-determinación y un status igual a los europeos, aun cuando el pueblo británico tenga que deplorar algunas de las manifestaciones del movimiento.

El examen del problema indostánico ocupa 400 páginas impresas. En ellas se analizan todas las complejas cuestiones de la conglomeración de razas y religiones así como las situaciones económica y política en que se hallan los europeos en aquel país.

La cuestión hindu-muslim se trata con toda extensión. Las complejidades de las dos religiones que exteriorizan sus animosidades respectivas están estudiadas a fondo, y se pone de relieve el hecho de que no cabe resolución alguna del problema hindu hasta que este problema completo y enojoso sea considerado en todos sus factores.

Entre las demás religiones de que se trata en el informe figura la cristiana, cuyos adeptos han crecido rapidamente en los últimos cincuenta años, asegurándose ahora que es el tercer cuerpo religioso de la India, estimándose en 4,500,000 los convertidos al cristianismo. La Comisión rinde un tributo de respeto a los espléndidos servicios de los misioneros.

Una de las secciones más interesantes del informe es la que se refiere al progreso realizado por las mujeres en la India, haciendo constar que son ellas las que tienen en su mano el adelanto del país, cuyos resultados pueden llegar a ser grandes.

Asimismo se ocupa el informe de los 562 estados indígenas con sus respectivos príncipes mas o menos soberanos, cuyo territorio no es británico no siéndolo tampoco, por consiguiente, los vasallos. A este efecto, se afirma que el problema que ofrece la India no es soluble sino se tienen en cuenta todas sus características.

Se describen las relaciones especiales con Burma. Al parecer, la Comisión se ha impresionado intensamente con los argumentos presentados con respecto a la separación de Burma, cuyos habitantes son budistas y bastante adelantados y progresivos dentro de la India.

La turbulenta provincia referida del noroeste y sus indómitas tribus que se someten al control del gobierno británico unicamente cuando se aproximan a la carretera que conduce al desfiladero de Kyber, es también objeto de meditado estudio. Los comisionados parecen inclinados a proponer algunas medidas para que este pueblo tenga voz y voto en la redacción de las leyes bajo las cuales han de vivir.

Los problemas de la diarquía—esa especie de sistema autonomista concedido por los británicos hasta donde es posible—no escapan a la atención de los comisionados.

El pueblo de la India, separado por sistema de castas, que es causa de que casi una cuarta parte de los habitantes pertenecen a la clase de «deprimidos», se dedica principalmente a la agricultura, y se mantiene alejado de los movimientos políticos de las ciudades, que hasta en muchos casos llega hasta desconocer, y aun los mismos que residen en las poblaciones no consideran a estas, por lo general, como su lugar propio de residencia, pues en cuanto la época de las siembras se aproxima, abandonan la ciudad para trasladarse gustosos al campo.

El libro está acompañado de varios mapas y tablas estadísticas y otros detalles que hacen más completo y comprensible el informe.

La Comisión Simmons está formada, además del presidente Simmons, por el Vizconde de Burnham, Lord Dtrathcona y Mount Royal, R. C. G. Cadogan, Vernon Hartshorn, coronel G. R. Lane Fox y el comandante R. C. Atlee.

SE MUESTRAN MAS OPTIMISTAS LAS AUTORIDADES DEL GOBIERNO DE LA INDIA

BOMBAY, India, junio 9. AP. Animados por la noticia de que el Ministerio de la Guerra ha enviado tropas y buques de guerra hacia la India, las autoridades de aquí tenían esta noche un criterio más optimista de la situación en el distrito de Peshawar, considerada generalmente como grave.

Ocupado completamente en hacer frente a la resistencia pasiva de las masas, causa de la prisión de Mahatma Gandhi en Yeroda, el Gobierno de la India tiene que observar también con suma atención los millares de guerreros indígenas (afridis) concentrados más allá del Paso de Khyber, en la frontera del Noroeste.

Los tribeños afganeses, irritados por el bombardeo de los aviadores británicos, que han dejado caer sobre ellos unos cinco mil proyectiles explosivos en sus guaridas de las montañas, se han lanzado hacia el Paso, el que acechan con vigilante hostilidad.

Las noticias de Londres dicen que la tercera flotilla de destroyers y un regimiento de Lincolnshire están ya en camino de la India, y que pronto será enviadas nuevas fuerzas. Cuándo y cómo se efectuará la movilización en la India, es cosa que depende de los acontecimientos de Peshawar.

Esta noche la India estaba adormecida. Se advierte una especie de tensión nerviosa en el pueblo, que espera conocer el informe de Sir John Simon, aunque sólo se publicará ahora la primera sección del documento, en que se exponen conclusiones, pero no se hacen recomendaciones aceptables para la India, y de las cuales depende que se pacifique el país o se haga más fuerte la resistencia civil.

Una bomba hizo explosión en Lyallipur, donde estaba reunida la Liga de Jóvenes. Un sobrino de V. J. Patel y otros nueve hindus fueron condenados esta tarde a seis meses de prisión. Fueron arrestados el viernes, al hacer la policía un registro.

CABO DE INFANTERIA BRITANICA CONDENADO POR IMPRUDENCIA TEMERARIA

PESHAWAK, Indostan, Junio 9.—(AP) — El cabo Cummings del ligero de Infantería de Yorkshire fué sentenciado hoy a 18 meses de encarcelamiento a causa de haber disparado accidentalmente su fusil sobre dos niños, hecho qu ocasionó un motin.

En los momentos en que Cummins trataba de descargar el arma para limpiarla, pasó un coche por la puerta Kabuli llevando a la esposa del supervisor de la granja del gobierno y a sus dos hijos. La bala mató a éstos e hirió a la madre.

Los indostánicos que se reunieron al escuchar el disparo llevaron a cabo una manifestación, negándose a dispersarse hasta que la policía hizo una descarga al aire. Entonces fueron a atacar un pequeño destacamento de soldados británicos, quienes hicieron fuego al ver que la multitud se les venía encima para arrebatarles las armas, resultando siete manifestantes muertos y nueve heridos.

M.E.C.D. 2016

hoy
santa margarita

el jardin
Milagros

mantendrá una sucursal abierta en

varadero
la playa azul

para servir flores frescas en su onomástico a las tem poradistas de varadero y san miguel de los baños y a las damas residentes en cárdenas.

nuestras flores las hemos enviado refrigeradas a varadero — todos allí — los cestos confeccionados en la habana llegarían muy estropiados y las flores en cajas marchitas por el caluroso viaje de día.

antes de media hora de dar su orden a nuestra oficina de prado once serán servidas sus flores en varadero, san miguel y cárdenas.

Milagros FLORES

prado once

a-9693, a-9694, a-0694

"EL CAÑONAZO"
MUEBLERIA
San Rafael núm. 1c.
AVISA a su clientela que desde el día Primero de Junio da facilidades de pago para sus compras.

WARNER STVDIO
retratos de arte
PAUL WARNER - FOTOGRAFO
CARLOS VARELA - DIBUJANTE
o'reilly 114. tle. m-1256

HABANERAS

DE DIAS

MARGARITA JOHANE T DE CESPEDES

Saludos de felicitación... Plácemes, congratulaciones.

Todo lo tendrá hoy, con ocasión de sus días, la señora Margarita Johanet, bella y gentilísima esposa del doctor Carlos Miguel de Céspedes, nuestro popular y muy querido Secretario de Obras Públicas.

Su linda hijita, angel de amor de aquel feliz hogar, también está de días.

Una criatura angelical. Monísima.

En Varadero, en la poética Playa Azul, pasará sus días la señora Margarita Johanet de Céspedes.

Alojada se encuentra en uno de los chalets del delicioso lugar.

Hasta ella llegarán flores.

Flores infinitas.

MARGOT DE BLANCK DE CORO

De días.

En la festividad de la fecha.

Una bella señora, figura saliente de nuestro mundo musical, donde mucho se la admira, distingue y estima.

Quiero referirme a Margot de Blanck, la joven y gentil esposa del doctor Armando J. Coro, especialista de alta nombradía.

No recibirá.

Tengo encargo de decirlo.

Llegarán estas líneas hasta la señora Margot de Blanck de Coro con un saludo.

Va con mi felicitación.

Muy afectuosa.

MARGOT PESTANA DE PEREZ

Un saludo.

Que es de felicitación.

Llegue en sus días hasta una joven e interesante dama, Margot Pestana, esposa del distinguido doctor Raúl Pérez Fernández, catedrático de Ciencias de la Escuela Normal de la Habana.

No recibirá por tener proyectado pasar el día alejada de la ciudad en compañía de un pequeño grupo de familiares e íntimos.

Me apresuro a hacerlo público.

Para conocimiento de sus amigas.

MARGARITA MONTOTO

Un saludo más.

En nota aparte.

Cordial y afectuoso se lo envío, con la expresión de mis simpatías a Margarita Montoto.

Bella y graciosa señorita.

Encantadora.

Celebra hoy sus días, en la festividad católica de Santa Margarita de Escocia, y yo me complazco en significarle mis mejores deseos por todo lo que sea para su bien y su ventura.

Muchos los mensajes de felicitación que recibirá de sus amigas la señorita Montoto.

Tenga un día feliz.

Lleno de satisfacciones.

Continúa en la página SIETE

DR. JOSE COMAS FOLCH
EX-AYUDANTE DEL DOCTOR ASUERO
Medicina y Reflejoterapia. Con la nueva técnica del Doctor Asuero.
Las primeras consultas y toques, 10.00, las siguientes 5 pesos.
NEPTUNO 172. DE 3 A 6 TELEFONO A-9056.
LUNES, MIERCOLES Y VIERNES.

Dos Personas Heridas en el Choque de un Automóvil y una Motocicleta

Un conductor de ómnibus sufrió lesiones al caerse cuando se bajaba del vehículo. Diversos sucesos en que actuó la policía

En la esquina de 6 y Wilson tuvo lugar un violento choque entre el auto 38990, que era conducido por Waldino López Pérez y la motocicleta que montaba Nicolás Masur y en cuya parte trasera también viajaba Alfonso Vilató Vignier. A consecuencia del accidente, Masur sufrió lesiones de carácter menos graves y leves su acompañante. La motocicleta por efectos del choque, sufrió averías de consideración.

Manuel Alfonso Roncado, conductor y vecino de Prensa 37, sufrió lesiones de carácter menos grave, al caerse en los momentos que se bajaba en la esquina de Desague y Oquendo, del ómnibus número 12 de la empresa Compañía de Transporte.

Isolina González Ravelo, vecina de Salvador número 27, denunció a la policía, que del patio de su domicilio, le habían hurtado ropas de vestir por valor de 25 pesos.

Al caerse en su domicilio, se ocasionó lesiones de carácter menos grave, Petrona García Milián, de 8 años de edad y vecina de San Antonio y Buenos Aires, de las que fué asistida en el Tercer centro de socorro.

La policía ha recibido órdenes de investigar como se desarrollaron los hechos del pasado Domingo en los jardines de La Tropical, donde resultaron lesionados al sostener una reyerta, Fernando García Mayo, y José García López. El primero recibió lesiones de carácter menos grave.

Eusebio Castel Toledo, conductor de ómnibus, denunció en la Oncena Estación que un chauffeur conocido por Lucas, que se estaciona en la piquera de Palatino, le ha estafado la suma de dos pesos cuarenta centavos que le entregó por adelantado para que le diera un paseo, a lo cual se niega.

Alejandro Fundora, de 16 años y vecino de Zapata 1, fué asistido en el Hospital Municipal de lesiones de carácter menos grave, ignorándose como se las ocasionara, con motivo de no residir en la expresada casa, donde se personó la policía.

Manuel Chiu, vecino de San Martín 14, fué arrestado por acusarlo su paisano Luis Chang, con domicilio en San Martín 16, de haberlo agredido con un cuchillo, ocasionándole pequeñas heridas de carácter leve. Diferencias en la venta de verdura, fué la causa del disgusto entre ambos.

Estela Durán Hernández de 30 años de edad y vecina de Carrillo 164, acusó a Mateo Benavides Delgado, con domicilio en Guasabacoa 36, de haberla maltratado de obras y amenazado por negarse a reanudar las relaciones que existían entre ambos y que ella dió por terminadas hace unos tres meses.

En la calle de Salud entre Zanja y San Francisco, la policía encontró abandonados 43 sacos vacíos que fueron reconocidos por Adolfo Fernández Prieto, como de la propiedad de los señores Caldewel Cuervo y Compañía, propietarios del almacén de forrage situado en Zanja y San Francisco, donde presta sus servicios como encargado y de donde fueron sustraídos por Serafín Hernández, estimando su valor en 11 pesos.

Al caerse de una escalera en su domicilio, se ocasionó lesiones y heridas de carácter menos grave, Luisa Moré Colón, de 18 años edad y vecina de Príncipe número 2.

Orestes Sardiñas Valle, de 8 años de edad y vecino de Villuendas 183, sufrió lesiones de carácter menos grave, al transitar por la esquina de Soledad y Villuendas y ser arrollado por un auto cuyo número no pudo distinguir por haberse dado a la fuga, el chauffeur que lo conducía.

Roberto González Batalón, de 8 años y vecino de Salud 129 sufrió lesiones de carácter menos grave, al caerse en Independencia y M. González debajo de un caballo, que con las patas, lo lesionó.

Vidal Rodríguez Lastra, del comercio y vecino de E. Villuendas 163, altos, denunció a la policía, que su esposa Enriqueta Camejo Camejo, de la que se está divorciando, abandonó el domicilio conyugal, en unión de dos hijos de ambos, ignorando su actual paradero.

Eusebio Garrión Roja, chauffeur del auto particular 38531, de la propiedad de Enrique Henriquez vecino de Maloja 128, denunció a la policía que dejó la máquina estacionada en Calzada entre 12 y 14, siéndole hurtado de la misma, una parte del estribo derecho, que es de aluminio, ignorando quien fuera el autor del hecho y el valor de lo sustraído.

Al caerse cuando llevaba a cuestas un saco de azúcar, se produjo lesiones de carácter menos grave en Mercaderes 5, donde trabaja Félix Ortiz Saravea, vecino de Inquisidor número 40, de cuyas lesiones fué asistido en la casa de salud La Purísima.

José Figueras González y su amiga Dolores Puig Bravo, vecinos de Agramonte 34, fueron detenidos, por acusarlos José María Yanez, encargado de la expresada casa, de haber formado un fuerte escándalo en el interior de la habitación número 6, que ambos ocupan.

Narciso Oscar Torres, chauffeur y vecino de la Tercera estación, denunció a la policía que conduciendo el auto 7973, por la esquina de Maceo y Campanario, fué alcanzado por el auto 9521, cuyo chauffeur se dió a la fuga, ocasionándole averías a su vehículo.

Denunció a la policía Laureana Guevara Cotlar, de 18 años de edad y vecina de Concha núm. 14 de que había sido abandonada por su esposo Armando Medina Martínez, llevándose consigo una hija de ambos que cuenta dos años de edad.

fin de Siglo

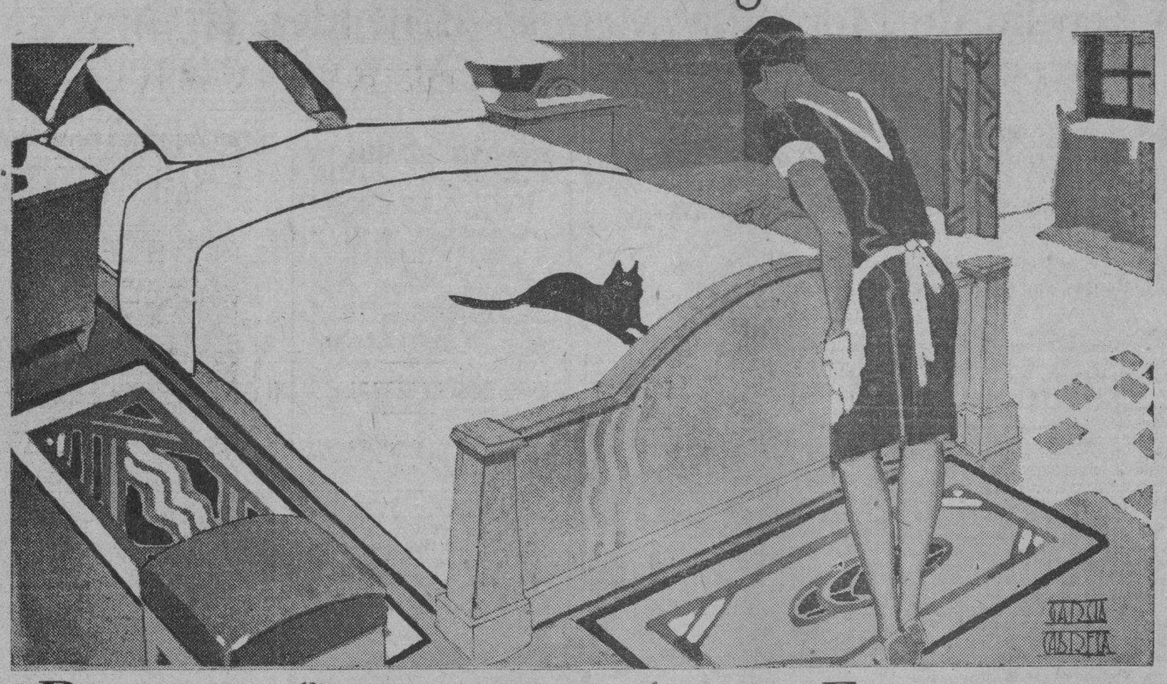

ROPA DE CAMA A PRECIOS DE ELIMINACION

SABANAS

De Warandol de Algodón muy doble, en tamaño camero (72x90 pgds.), con dobladillo de ojo:
Una: **90 cts. Med. Docena: $5.00**

De magnífico Warandol de Algodón, con dobladillo de ojo: calidad "Siglo":
De 54x90 pulgadas:
A 95 cts. una. Media docena: $5.25
De 63x90 pulgadas:
A $1.25 una. La media docena: $6.95
De 72x90 pulgadas
A $1.45 una. La media docena: $8.00
De 81x99 pulgadas:
A $1.60 una. La media docena: $9.00

FUNDAS

De Warandol de Algodón, con dobladillo de ojo por ambas cabezas, en calidad "Siglo".
De 18x36 pulgadas:
A 35 cts. una. La media docena: $1.90
De 18x45 pulgadas:
A 45 cts. una. La media docena: $2.45
De 18x60 pulgadas:
A 55 cts. una. La media docena: $3.00
De 22x36 pulgadas:
A 40 cts. una. La media docena: $3.25

SOBRECAMAS

De Tul de Hilo crudo, con vuelo, bordadas a la cadoneta, a **$4.75 y 5. 75.**
De Malla legítima, en tamaño camero, **a $5.50**

JUEGOS DE CAMA

De Warandol de Unión, con calados y bordados al pasado,
a $5.95 y 6.95

EN UNA MESA LIQUIDAMOS

Sábanas, Fundas y Cojines de Warandol de Puro Lino,
Justamente a la Mitad de su Precio

Hoy: Santa Margarita — El viernes: San Antonio

EL REGALO QUE CUESTA MENOS Y LUCE MAS ES SIEMPRE DE

fin de Siglo

MIEMBROS DE "MISSISIPPI PRESS", EN LA ASOCIACION DE LA PRENSA DE CUBA

Les fué ofrecida una recepción a estos periodistas de E. U. que llegaron ayer. Hoy visitarán la Asociación de Repórters

En la tarde de ayer y en los salones de la Asociación de la Prensa de Cuba, se ofreció una recepción a los miembros de la Mississippí Press Association que en la mañana del propio día arribaron a bordo del vapor Amapala procedente de Nueva Orleans y que fueron recibidos por distinguidos miembros de la Asociación de la Prensa de Cuba.

Se obsequió a los visitantes con bocaditos y un magnífico ponche exquisitamente servido, pronunciando un vibrante discurso de bienvenida, en inglés, el señor Higinio J. Medrano, en nimbre del doctor Rafael María Angulo, Presidente de la Asociación de la Prensa de Cuba que fué contestado por el señor H. H. Crisler, Presidente de la Mississippí Press Association en enaltecedores términos para Cuba, para la Habana por sus encantos y para la Asociación que tan cordialmente los había acogido en su seno y les ofrecía la fraternidad de su visita.

En la casa de la Asociación de la prensa de Cuba atendieron a los visitantes con la gentileza peculiar de aquella casa, el doctor Angulo acompañado de los miembros señores Martín E. Leunda, Tesorero, Modesto Morales Díaz, Director, Higinio J. Medrano, Miguel Lescano y las bellas hijas del señor Modesto Morales Díaz, que con la señora Blanca Rosa del Campo de Morales Díaz hicieron doblemente grata la estancia de los visitantes en la casa de los periodistas cubanos.

EN LA ASOCIACION DE REPORTERS

Hoy martes, a las diez de la mañana, visitarán la Asociación de Reporters de la Habana los miembros de la Mississippí Press Asociation que en número de cincuenta se encuentran desde ayer en la Habana y que hoy al medio día seguirán viaje a Centro-América.

Los periodistas americanos visitarán por la mañana el histórico Castillo del Morro y después pasarán por la Asociación de Repórters, para visitar el Capitolio a las once, pues han mostrado deseos de conocer esa gran obra del gobierno del General Machado.

Ayer tarde los miembros de la Mississippí Press Asociation fueron obsequiados con un ponche en la Asociación de la Prensa de Cuba, donde los atendió el doctor Rafael María Angulo.

LOS EXAMENES EN COMUNICACIONES

Dieron comienzo ayer los de radio-telegrafistas

En el local que en la Secretaría de Comunicaciones ocupa la Academia, comenzaron ayer los exámenes para radiotelegrafistas, concurriendo a los mismos treinta y siete aspirantes a Radio Operadores.

Integraron el Tribunal el Sr. Arturo Novo, como presidente; vocales los señores Lisandro Alburquerque, Enrique Lasanta y Rafael Gómez, actuando de Secretario el señor José W. Maury.

PARA PECAS Y MANCHAS DEL CUTIS
ROXANA
SELLO AZUL

COOPERATIVA DE CONSUMO DE VIVERES FUNDADA EN EL TALLER DE HENRY CLAY

La iniciativa se debe a los señores Ramón Gil, Julio Vegas, Oscar del Rey y Lorenzo Díaz. El reparto a los sin trabajo

En la calle de San Luis número 7, domicilio del compañero Manuel Valdés Aguila, se llevó a cabo el noveno reparto de víveres entre los torcedores sin trabajo del taller Henry Clay, siendo éste repartido por los compañeros que integran la Comisión de compra, que son los compañeros siguientes: Julio Zamora Delgado, Leandro Roque, José Inés Limas, Pedro Valdés Sauchay, por los sin trabajo Manuel Valdés Aguila, miembro nombrado por el taller Henry Clay, en esta semana y Francisco Domingo Berrio. Los compañeros Salustiano Villarreal y Lorenzo Díaz, este último delegado de la Sociedad de Torcedores en dicho taller.

El reparto comenzó a la 1 y media, terminando a las seis de la tarde.

Se repartieron los víveres en la siguiente proporción:

Para torcedor solo: Arroz 2 libras; Harina 2 libras; Azúcar 2 libras; Papas 2 libras; Malangas 3 libras; Boniatos 4 libras; Manteca 1 libra; 15 plátanos.

Para con 1 y 2 de familia: Arroz 2 y media libras; Harina: 2 y media libras; Azúcar 2 y media libras; Papas 2 y media libras; Malanga 4 libras; Boniatos 4 libras; Manteca 1 libra; 20 plátanos.

Para con 3 y 4 de familia: Arroz 3 libras; Harina 3 libras; Azúcar 3 libras; Papas 3 libras; Malangas 4 y media libras; Boniatos 5 libras; Manteca 1 libra; 23 plátanos.

Para con 5 y 6 de familia: Arroz 3 y media libras; Harina 3 y media libras; Azúcar 3 y media libras; Papas 3 libras; Malangas 5 libras; Boniatos 6 libras; Manteca 1 libra; 30 plátanos.

Para con 7 y 8 de familia: Arroz 4 y media libras; Harina 4 y media libras; Azúcar 4 y media libras; Papas 3 y media libras; Malanga 6 libras; Boniato 7 libras; 30 plátanos.

Para este reparto se compraron las siguientes cantidades de víveres:

200 libras de Arroz Tigress partido $10.70, costo por libra, 5.35 centavos.

200 libras azúcar refino, $5.40, costo por libra, 2.70.

200 libras de harina del país, $7.40, costo por libra, 3.70.

70 libras manteca, $11.55, costo por libra, 16 y medio centavos.

300 libras malangas, $3.60, costo por libra, 1.35.

300 libras de boniatos: $3.00, costo por libra, 1 centavo.

190 libras de papas del país, $6.60, costo por libra, 2.90.

1,500 plátanos, $11.00, costo por plátano, 0.9.

Al cargador: $1.00.

Por conducción, $1.00.

Pasajes de la Comisión de compra, 55 centavos, que todos hacen un total de $61.80 lo gastado en este reparto.

Lo colectado en la semana fueron la cantidad de $55.75, que unidos a los $6.05 que habían en fondo de anterior reparto todos hacen un total de $61.80, por lo tanto no ha quedado remanente alguno.

En el taller de Henry Clay se ha formado una cooperativa de consumo de víveres entre algunos compañeros que dándose verdadera cuenta de los beneficios que les reporta, han puesto lo que podemos llamar la primera piedra angular del edificio futuro, que no se puede predecir hasta donde podrá llegar. Todo es, comenzar, compañeros Ramón Gil, Julio Vegas, Oscar del Rey y Lorenzo Díaz.

Será espinoso el camino, pero no importa, con la voluntad y el buen deseo de economía, se vence todo en la vida.

El DIARIO DE LA MARINA que siempre está atento a todo lo que puede constituir un progreso entre los trabajadores, felicita muy sinceramente a estos señores, esperando que más adelante lo puedan hacer los demás torcedores de ese taller de tabaquería donde trabajan muy buenos amigos nuestros.

S levantó el acta del reparto de víveres, siendo firmada por los torcedores Julio Zamora Delgado, Leandro Roque, José Inés Limas, Pedro Valdés Sauchey y por los sin trabajo Manuel Valdés Aguila, miembro por el taller.

Con una plancha se ocasionó quemaduras de carácter menos graves, Margarita Felipe Sánchez, de 4 años de edad y vecina de M. de Tacón número 31.

FERROCARRILES UNIDOS DE LA HABANA

BALNEARIOS

a SAN MIGUEL
IDA Y VUELTA
(INCLUYENDO OMNIBUS A Y DESDE COLISEO)
En primera clase, válidos por 30 días ... ... $ 7.00
En segunda clase, válido por 20 días 4.50

a SAN DIEGO
IDA Y VUELTA
(INCLUYENDO AUTOMOVIL A Y DESDE PASO REAL)
En coche de primera clase, válido por 30 días ... ... $ 5.00
En coche silla se cobrará, adicional, en cada dirección ... 1.10

INFORMACION Y VENTA DE BOLETINES
Bajos del Centro Asturiano (por Zulueta). Estación Central
Telfs. A-4034 y M-3031. Telf. A 1879.
LA ADMINISTRACION.

Agentes para Anuncios en EUROPA:
L. MAYENCE & Cie
DAVIGNON, BOURDET & Cie, Sucres
9, Rue Tronchet, PARIS
19, 21, 23, Ludgate Hill, LONDRES

Nuevas Marcas Para Señalar el Ganado

Se ha expedido la certificación del título de propiedad de la marca de hierro para señalar ganado que este Centro le otorgó al señor Ramiro Gómez, por habérsele extraviado el original.

Se han expedido los títulos de propiedad de marcas de hierro para señalar ganado a favor de los señores Pedro Jiménez y Hernández, Cecilio Socarrás Romero, Antonio Marichal Plasencia, Juan Olivera, Rosabal

LAS ACTIVIDADES DE COMUNISTAS

Conferencia del Secretario de Gobernación y el Fiscal, ayer

Ayer por la mañana sostuvieron una larga y reservada conferencia que duró por espacio de dos horas el Secretario de Gobernación y el Fiscal de la Audiencia doctor Julio Ortiz Casanova.

Nada se sabe de lo tratado en la conversación pero se asegura que esta se relaciona con las actividades comunistas que realizan determinadas personas entre algunas colectividades obreras.

Eulogio Alvarez Loyola, Adalberto Rosales y Rosales, Antero González Pérez, Francisco Waters, Antonio Pérez Nepomuceno, Eliseo Casanova Luna, Adriano Rafael Delgado y Delgado, Marcelo Sánchez Laurent, Rafael Suárez.

M.E.C.D. 2016

Información Religiosa Nacional y Extranjera

El Sepelio de Monseñor Manuel Menéndez, el Cura Párroco de la Iglesia de Jesús del Monte, se Efectuó Ayer

Revestido de los sagrados ornamentos estuvo en capilla ardiente en la sacristía, siendo llevado luego al templo

UNA GRAN MANIFESTACION DE CONDOLENCIA

Funerales de cuerpo presente. Responso por el Obispo de Matanzas, en la iglesia, y en el cementerio, por Mons. Arteaga

Después de haber entregado su alma al Criador, el dignísimo Párroco de Jesús del Monte Monseñor Manuel Menéndez y Suarez fué amortajado con los sagrados ornamentos y depositado en capilla ardiente en la sacristía del templo, al cual pasó por la mañana, después de embalsamado el cadáver, previa autorización de la Sanidad.

Ante su cadáver oraron multitud de personas y rezaron responsos el Clero secular y regular.

A las 7 a. m., hubo Misa de Comunión general, en la cual tomaron parte las diferentes asociaciones establecidas en la Iglesia parroquial de Jesús del Monte.

A las 9 a. m., tuvieron lugar los funerales de cuerpo presente, cantando la Vigilia 14 sacerdotes del Clero regular y secular.

A la Vigilia siguió la Misa, en la cual ofició, Monseñor Manuel Ortega y Betancourt, asistido del Presbítero Santiago Carro y del Padre Pasionista Narciso de San Gerardo.

La parte musical fué interpretada por los Padres Benito Rentería y Francisco José Larrea y el organista del templo señor Eustaquio López.

Después de la Misa, se cantó solemne responso ante el cadáver.

Hasta las cuatro y media, sus feligreses velaron el cadáver. A esta última hora sus preciados restos fueron conducidos al Cementerio de Colón. Antes de partir el cadáver, se cantó solemne responso en el que ofició el Ilustrísimo y Revdmo señor Obispo de Matanzas, Monseñor Severiano Sainz y Bencomo.

Su sepelio constituyó una importante manifestación de duelo popular, tal fué la muchedumbre que asistió;

Asistieron Monseñor Manuel Arteaga y Betancourt, en representación del Excmo y Revdmo Señor Arzobispo de la Habana, imposibilitado de asistir por enfermedad; el I. y R. señor Obispo de Matanzas Monseñor Severiano Sainz y Bencomo, el Muy Ilustre Cabildo Catedral en pleno, los Párrocos de la Habana, Hoyo Colorado, Cano, Marianao, Santiago de las Vegas, San Hilarión de Guanajay, San Carlos de Matanzas y Monseñor Tudurí, Vicario de Santa Clara; Monseñor Eustasio Fernández el Rector y Profesores del Seminario de San Carlos, Capellanes de las Casas de Religiosas; representaciones del Arzobispo de Attalia y de las Ordenes Religiosas de los Franciscanos, Dominicos, Carmelitas, Jesuitas, Escolapios, Paules, Pasionistas, Salesianos, Hermanos de la Doctrina Cristiana y Hermanos Maristas de la Habana, y Franciscanos, Escolapios y Salesianos de Guanabacoa; la Venerable Orden Tercera del Carmen, el doctor Cristóbal Videgaray, doctor José Ignacio Rivero, doctor Lucas Lamadrid señores Ramón Rosainz Jesús Oliva Crespo, Carlos E. Buzquet, Juan Manuel Alvarez, los cuales representaban a diferentes corporaciones católicas.

Por la Federación de la Anunciata, su Presidente general doctor Ramón G. Echevarría.

En la capilla central, los Padres Rentería y Larrea y el tenoor señor Marcos Uribiarti, cantaron solemne responso.

El Clero el oficio de sepultura. Se enterró el cadáver en el Panteón de la Beneficencia Asturiana de la cual era Socio de Mérito.

En los responsos habidos en la Capilla Central y ante la sepultura ofició Monseñor Manuel Arteaga y Betancourt.

Despidió el duelo el Obispo de Matanzas, Monseñor Severiano Sainz.

Con voz velada por las lágrimas, manifiesta, que en nombre del Arzobispo de la Habana, de sus familiares y del Clero, voy a daros las gracias, pues ya veis, que no puedo hacer otra cosa, pues el dolor me lo impide, pues yo estaba íntimamente ligado desde mi niñez al virtuoso sacerdote que hoy baja a la tumba, cuando él ejercía el cargo de Capellán de un Ingenio en San Juan y Martínez y después como Párroco de esta mi ciudad natal. Seguí a él ligado por íntima amistad siendo Vicario de Pinar del Río y después aquí en la Habana.

Que voy a deciros del Santo Sacerdote, que por donde quiera sembraba el bien a manos llenas.

Que puedo yo deciros del Sacerdote de blanca alma, que vosotros no sepais. Vuestra presencia aquí lo dice todo.

En una de las paradas del automóvil en que venía al cementerio, pude oir al pueblo que decía: «Es el Padre Menéndez, que socorría a los pobres y amparaba a los humildes con su caridad».

Ahí tenéis el mejor de los elogios del Padre Menéndez. «Protegía a los pobres». Ya sabéis lo que dice el Evangelio: «La Caridad cubre la muchedumbre de los pecados».

El alma blanca del P. Menéndez nos oye desde el cielo y ruega por nosotros ante el trono del Altísimo.

Aquí se ha verificado, que herido el Pastor las ovejas se agruparon para loarlo ante su sepulcro.

Pero yo no puedo seguir, y así, os doy las gracias no solamente en nombre del Señor Arzobispo de la Habana, y en mi propio nombre y en el de sus familiares, sino que también en el de todo este Clero, regular y secular, que se siente agradecido al verse honrado en un dignísimo compañero suyo, hoy que tanto se desprecia y denigra al Sacerdote.

Gracias a todos, y que el Señor nos conceda la gracia de reunirnos en el cielo con el Padre Menéndez, Sacerdote de alma blanca.

Causó hondísima impresión la oración de Monseñor Severiano Sainz pronunciada con voz embargada por las lágrimas y la emoción.

Después de esta sentidísima despedida la muchedumbre desfiló ante el panteón.

Descanse en la paz del Señor el venerable Sacerdote, Monseñor Manuel Menéndez, a quien el pueblo despidió con lágrimas en los ojos, porque socorría a los pobres.

Bienaventurado, porque la Caridad cubre la muchedumbre de los pecados, que hubiéramos podido cometer en la vida por la humana fragilidad, pues como se lee en los Libros santos: «El más justo cae al día en innumerables faltas».

Los Siete Martes a Santa Marta

Darán comienzo en la iglesia parroquial del Carmen mañana

En la parroquia del Carmen darán comienzo el martes 10 del actual, los Siete Martes en honor de Santa Marta, como preparación a su fiesta principal.

El programa de estos solemnes cultos véase en la Sección de Avisos Religiosos.

ULTIMO MARTES DE SAN ANTONIO

Llamamiento de Sor Petra en favor de las huerfanitas

El día 10 del que cursamos será el «último» Martes de San Antonio bendito al que con gozo han asistido las Huerfanitas a rogar al Santo por sus bienhechores y que en el «último» lo harán de un modo «particular» para que todos se acuerden de «ellas», pues no tienen más capital que la caridad del pueblo y con ésta, se sostienen 220 Huerfanitas.

Ya se aproxima la fiesta del glorioso San Antonio, el «día 13», viernes próximo.

Ese día la misa será cantada por las mismas Huerfanitas que invocarán con fervor al Sto. para que las oiga, con el fin de que todos los que las favorecen con tanta generosidad vean realizados sus más caros deseos.

Nuestro amado Asilo, se sostiene así, ha ya 58 años, albergando siempre a 220 Huerfanitas.

Por este medio invitamos a todos nuestros bienhechores para que asistan a dicha fiesta.

Sor Petra Vega.

PARROQUIA DEL CARMEN DIA 10 EMPIEZAN LOS SIETE MARTES A SANTA MARTA

A las 9 1-2 misa solemne con sermón. Al fin de la misa se hará la procesión con la imagen de la Santa.

Predicará el J. José Vicente.

Los cultos de este día son costeados por la Presidenta de la Cofradía de Santa Marta, señora Ernestina Marcoleta de Mestre. E-13253 d. 8 9 10

DIA 10 DE JUNIO

Este mes está consagrado al Sacratísimo Corazón de Jesus.

Jubileo Circular. — Su Divina Majestad está de manifiesto en la Iglesia de Nuestra Señora de la Caridad.

Santos Timoteo, Críspulo y Restituto, mártires; Arterio y Landerico, confesores; Santas Margarita, reina de Escocia, y Oliva, virgen y mártir.

Santa Oliva, virgen y mártir. Palermo fué la patria de esta gloriosa Santa.

Fueron sus padres de calificada nobleza y de la más acendrara piedad, Criaron a su hija cual correspondía a su alta posición y religión. Cuando Genserico, rey de los vándalos, invadió la Sicilia contaba la tierna Oliva trece años, y en tan tierna edad sufrió lo que no es decible; fué llevada a Túnez y allí fué azotada cruelmente. Después fué desterrada a una soledad espantosa para que fuese pasto de las fieras. El Señor la asistió en esta ocasión, y aquel desierto fué para la virgen un paraíso de delicias celestiales.

A los siete años fué hallada por unos cazadores y llevada otra vez a Túnez, donde alcanzó la hermosa corona del martirio siendo degollada el día 10 de junio del año 463, a la edad de 21 años. Los cristianos hurtaron de noche el sagrado cuerpo y lo trasladaron a Palermo, su patria.

El Papa Alejandro VII la canonizó en 1664.

EL 12 MARTES EN SAN FRANCISCO

Se celebró brillantemente y con mucha concurrencia

En la Iglesia de San Francisco, se ha celebrado la festividad del «Duodécimo Martes», con el siguiente programa:

A las 7 y media a. m.: Misa de Comunión general, la cual celebró el Director de la Pía Unión de San Antonio de Padua, R. P. Serafín Ajuria.

Fué armonizada con piadosos motetes.

A las 8 a. m., piadoso ejercicio de los «Trece Martes».

A las 9a. m.: Misa Solemne con sermón por el Padre Fray Leonardo Calaya, O. F. M., quien desarrolló el siguiente tema: «San Antonio, modelo de almas espirituales».

La parte musical, fué interpretada por la «Scola Cantorum» de la Venerable Comunidad.

Después de la Misa, la venerada imagen de San Antonio, fué llevada procesionalmente por las naves del templo.

Estos solemnes cultos fueron aplicados segun las «Intenciones» de la distinguida y piadosa dama, señora Carmen Gili de Alonso, que los costeó; así como los preciosísimos adornos florales, que lucían los altares de San Antonio, el mayor y las andas, en que la venerada imagen de San Antonio fué llevada en la procesión.

La fiesta concluyó con la veneración de la Reliquia de San Antonio.

Por la tarde a las 5 y cuarto, Corona Seráfica, piadoso ejercicio de los «Trece Martes», plática por el Padre Serafín Ajuria, O. F. M., y veneración de la Reliquia de San Antonio.

Tanto los cultos matutinos como los vespertinos, estuvieron muy concurridos.

Las Misiones Católicas Efectuadas en Jatibonico y sus Barrios Rurales

Fueron dadas por Monseñor Enrique Pérez Serantes, Obispo de Camagüey, habiendo obtenido con ellas grandes frutos espirituales

La Misión se dió en los distintos barrios de la Parroquia de Jatibonico y Arroyo Blanco. Los días 6, 7 y 8 del presente mayo fueron dedicados a Arroyo Blanco. Un grupo numeroso de señores, señoras y señoritas, niños y niñas, esperó, en las afueras de la población al señor Obispo.

Mañana y tarde muchos niños y niñas y no pocas personas mayores, acudían a aprender la Dictrina Cristiana. Por la noche se hacía un ejercicio de Misión para mayores. La concurrencia que empezó por ser algo en principio, acabó por ser mucho, por lo numerosa, por su calidad y por su significación social. Diríase, que, al benéfico influjo de la acción y prédica del Misionero, señor Obispo, revivía en todos el sentimiento religioso, que estaba adormecido en las almas, para expandirse luego en hermosa floración de confesiones, comuniones, confirmaciones y matrimonios; éstos de un gran valor social por quienes lo ameritaron. Y coronamiento digno de esta primera jornada de la Misión fué la firme resolución tomada por el pueblo de Arroyo Blanco, haciendo honor a sus tradiciones seculares, de levantar una nueva Iglesia, la cual, como cuenta con la munificencia de los ricos hacendados del mismo Arroyo Blanco, señores Don José López (Cheo); Don Alfonso López, su hermano, y Don José Valdés, dicho está que será pronto una hermosa realidad.

Digna de todo encomio y estima fué la actuación de Doña María Espinosa de López, Doña Consuelo Sanfeliz de Alonso y la señorita Osilia Sánchez, en los tres días de Misión.

¡Bien por Arroyo Blanco y el Señor bendiga a sus moradores!

La segunda jornada correspondió al barrio de Dagamar: días 9, 10 y 11.

Dagamar está situado al norte de Arroyo Blanco y es, actualmente, propiedad del Alcalde de la Habana, y, como núcleo agrícola, está hoy en plena formación y desarrollo, bajo la inteligente dirección y pericia de su arrendatario don Angel Ma. Sosa. Frisan ya en la centena las viviendas diseminadas por todo el Dagamar, como alvéolos de una inmensa colmena, cuyos moradores, con su incesante trabajo, han convertido en fértiles y ricas vegas de tabaco, las tierras que antes solo eran potreros y bosque.

¡Lastima grande que no paren mientes, por quienes corresponde, en estos focos de trabajo agrícola, cuando ellos son la verdadera clave de la situación presente y la piedra angular del edificio de la prosperidad de la Patria en el porvenir!

¡Maravilla pensar en la inmensa riqueza, que estos cultivadores harían producir a las tierras, si solo se les diera, al menos de por vida, cierta seguridad moral de no verse despojados de las tierras tenidas en arriendo, siempre que cumplieran con las condiciones estipuladas en el contrato.

Uno verdadera desgracia es y una gran incomprensión acusa hoy el barrio Dagamar al no tener una vía de comunicación, ni buena ni mala, para sacar el costoso fruto de sus sudores, consistente en más de cuatro mil tercios de rico tabaco, amén de una importantísima cosecha de maíz.

Pues bien; si ávidas son estas gentes por libar los frutos de la tierra, que amasaron con sudores e indecibles fatigas, no menos ávidas lo son por satisfacer las apetencias de su espíritu en cosas de religión y de Dios, porque maravillaba verlas acudir ansiosas a todos los actos de la Misión y aprovechar la oportunidad, que se les brindaba, (debida al celo de su señor Obispo), de reafirmarse en la Santa Fe y Religión de sus mayores, confesando y comulgando y confirmándose. Las confirmaciones pasaron de 150.

Si consolador fué el espectáculo de Arroyo Blanco, éste de Dagamar fué de ¡admiración!

Tercera Jornada: San Felipe, otro de los barrios de Arroyo Blanco y verdadero cogollito cubano.

El día 12 salimos de Dagamar para San Felipe, distante como unas cuatro leguas. En el trayecto, y al pasar por las fincas De Los Perejiles y Doblones, tuvimos que apearnos para hacer unos bautizos y confirmaciones. Se hicieron seis bautizos y dieciocho confirmaciones.

Reanudada nuestra marcha, sin pensarlo, ni sentirlo, (tal era el deleite que se sentía al contemplar a vista de pájaro, desde lo alto de las lomas, tan lindísimos panoramas), cuando nos vimos en San Felipe, al filo del mediodía. Gentes de toda edad y condición esperaban al señor Obispo. Al socaire de los vivas y aclamaciones, nos dirigimos al local destinado para dar la Misión: ya en él el Misionero señor Obispo, bendijo a todos los presentes y citóles para las cuatro de la tarde. Desde el primer momento resultó pequeño el local para tanta gente.

San Felipe es un lugarcito formado por seis casitas; todas las otras están diseminadas por el llamado «corral de San Felipe». Puede decirse que cada familia tiene su poco de tierra y en ella no falta nunca su veguita de tabaco, que cultivan con todo esmero y cariño. Están estas gentes tan satisfechas de la correspondencia de sus tierras, que para ellas nada hay mejor que su rinconcito de San Felipe.

El Barrio de San Felipe y con él los barrios de Guadalupe, Ramones, Marroquíy Tamarindo son una prueba contundente de cómo el alma cubana está amasada con esencias morales y religiosas; y, jamás, ésta se sentirá satisfecha, así le den oro molido, si sus dirigentes se empeñan en no querer satisfacer las apetencias de su espíritu. Ante el espectáculo que se dió en los tres días de Misión, fuerza fué recordar aquéllo de que «La Fe tralada los montes», porque... eso de ver a los ancianos y ancianas; hombres y mujeres; aquéllos en sus tierras y labores; éstas en su casa y ocupaciones y cargar con toda la impedimenta de sus pequeños; y, desde lejanos lugares, trasladarse al lugar de la Misión, y ésto por tres días consecutivos, sólo por satisfacer las ansias de su Santa Fe y por querer practicar su Religión a la simple llamada de su señor Obispo, es cosa que bien a las claras nos dice que el pueblo cubano es profundamente cristiano.

¡Teman los juicios del Señor aquéllos que obstinadamente subordinan lo más o la menos!

Trece fueron los bautizos, seis los matrimonios, más de 140 las confesiones y comuniones y más de 300 las confirmaciones.

Epílogo digno de esta jornada fué la resolución tomada por todos de levantar cuanto antes una Iglesia, la cual lleva trazas de ser bien pronto una realidad.

Otro tanto ocurrió en el barrio de Las Nuevas del Jíbaro, en el cual se dió la cuarta y última jornada de la Misión. Enclavado en una vastísima planicie, sus casas están muy distanciadas unas de otras, pero ha tenido la rara fortuna de haberasabido mantenerse tal como lo formaron sus antepasados. Tan grande es la hermandad y mutua ayuda que entre sí todos se prestan, que puede afirmarse que es una inmensa familia. Grandes son sus sentimientos patrios, y no menos grandes son, también, su fe y religiosidad.

Se hicieron nueve bautismos, más de 50 confesiones y comuniones, cinco matrimonios y más de cien confirmaciones. También se tomó la resolución de levantar una pequeña iglesia; y para ello cuentan los moradores todos de Las Nuevas que no les fallará la esperanza, que ya de antemano han puesto en las bondades de los Señores Del Valle, de quiénes confían les cederán en lugar apropiado, el necesario solar para edificar la iglesia.

Resumiendo: 31 bautizos, 17 matrimonios, unas 400 confesiones y comuniones y más de 600 confirmaciones fué el fruto de la Misión, que puede valorarse con números; pero el otro fruto, el que elaboran las almas en secreto, ante Dios, ese no le es dable al hombre el poderlo tasar, ponderar y aquilatar. Pero puede afirmarse con toda verdad que el subsuelo espiritual de Cuba es netamente cristiano.

Felicitamos a Monseñor Enrique Pérez Serante, por su celo en la salvación de las almas, que le lleva como pobre misionero de bolí en bohío, adoctrinando a los guajiritos cubanos, para que aprendan a salvar sus almas y a ennoblecer a Cuba con su virtud y engrandecerla con su trabajo.

Solemne Primera Comunión de Niños en "Nuestra Señora de la Caridad"

Fué un acto hermoso y conmovedor, demostrativo de la magnífica labor que realizan los PP. Moynihan y Pinedo

Con gran esplendor y solemnidad se celebró en días pasados en la Capilla San Agustín, situada en el Reparto La Sierra y que con tanto acierto dirigen los Padres Agustinos, la Primera Comunión de un grupo de alumnos del Colegio Nuestra Señora de la Caridad, radicado en el propio reparto.

Los alumnos neo comulgantes fueron preparados esmeradamente durante más de cuatro meses por la Directora del Plantel señorita Maresma, y en los últimos días con gran esmero por el P. Pinedo, perteneciente a la Capilla de los PP. Agustinos, que con tanto celo fundó y dirige el P. Moynihan.

E. P. Pinedo igualmente dirigió el retiro celebrado en los últimos días como preparación para la Primera Comunión.

A las ocho de la mañana se celebró misa de comunión acercándose al Banquete Eucarístico todos los neo comulgantes luciendo los trajes propios del acto.

Digno de mención es la modestia y fervorosidad con que ese pléyade de pequeñuelos se acercaron por vez primera a la mesa sagrada,

a misa fué armonizada con preciosos motetes por los propios niños.

Terminada la comunión en la que se acercaron también al Banquete Eucarístico numerosos fieles, el P. Pinedo les dirigió a los neo comulgantes una fervorosa y sentida plática alusiva al acto que acababan de celebrar, haciéndoles ver la transcendencia del mismo ye xhortándolos a que jamás olvidasen este día en que por vez primera recibían a Jesús Sacramentado en sus pechos.

La capilla lucía un precioso adorno floral confeccionado con profusión de plantas, flores y luces en artística combinación.

Terminada la misa, todos los primeros comulgantes hicieron la renovación de las promesas del Bautismo, con las manos puestas sobre los Santos Evangelios.

Fué un acto hermoso y conmovedor, la Primera Comunión de este Plantel, lo cual demuestra una vez más la labor que vienen llevando a cabo en los Repartos los PP. Agustinos, Moynihan y Pinedo.

Cerca de las once de la mañana se dió por terminado tan brillante acto, recibiendo la Directora Señorita Maresma, así mismo que los PP. Agustinos, centenares de felicitaciones por el esplendor del mismo.

DESIGNACION DE CURAS PARROCOS

Para las iglesias de Jesús del Monte y S. Fco. de Paula

El Excmo. y Revdmo. Señor Arzobispo de la Habana, se ha servido designar para el cargo de Párroco de Jesús del Monte al Presbítero José Rodríguez Pérez, Cura Párroco de la Parroquia del Hospital de San Francisco de Paula y Administrador de este benéfico establecimiento durante trece años.

Para sustituirlo designó al Presbítero Dr. Alfredo Llaguno, atendido a su condición de natural de la Habana que exige la fundación del Hospital de Paula, para ejercer el cargo de Administrador y Capellán del mismo.

El Presbítero Alfredo Llaguno, se Doctoró en Roma y cantó su primera Misa en la Habana el año anterior.

Deseamos a los designados, muchos aciertos en el desempeño de sus respectivos cargos a la mayor gloria de Dios y eterna salvación de las almas.

LA "ESTRELLA" SIN ALMA

Una superproducción del Caballero Audaz

Esta última novela de José María Carretero, el más leído de los autores modernos, es un mundo de vida y de vidas, de amor y de dolor, de asunto y ambiente cosmopolita, cuyos personajes se mueven en escenas emocionantes y cautivadora, que llaman la atención del lector, por su verismo y amenidad.

Precio del ejemplar a la rústica ... ... $ 1.00

NOTAS DE UN CONFINADO

Por LUIS JIMENEZ DE ASUA

Descripción de su confinamiento en la Isla Isabel II de las Chafarinas, enlazada magistralmente con temas diversos de políticos y sociología, de sabor exquisito e ideas notables.

Precio del ejemplar a la rústica ... ... $ 1.00

LA IDEA INVASORA Y SU DESARROLLO HISTORICO

Este notable trabajo está dedicado a diseñar el plan general y el desarrollo de todas las invasiones llevadas a cabo por los revolucionarios cubanos, que equivale a narrar todas las luchas y epopeyas habidas para conseguir la independencia de Cuba. Además del mérito informativo, tiene este libro el valor de reunir un gran acopio de antecedentes que son verdaderas joyas para el investigador y consideradas como contribución a la historia.

Forma la obra un elegante volumen de 220 páginas, impresa en papel antique.

Precio del ejemplar, rústica ... ... $ 2.00

ULTIMAS PUBLICACIONES DE LA ACADEMIA DE LA HISTORIA

JOSE ANTONIO SACO, Discurso leído por el académico de número Dr. Salvador Salazar y Roig, en la sesión celebrada el 17 de Mayo de 1930. Un tomo en 4o. mayor a la rústica ... $ 0.75

HOMBRES DEL 51. Trabajo de ingreso presentado por el académico correspondiente señor Jorge Juárez Cano. Un tomo en 4o. mayor a la rústica 1.20

PERIODISMO Y PERIODICOS ESPIRITUANOS. Trabajo de ingreso presentado por el académico correspondiente Senador señor Manuel Martínez Molés. Un tomo en 4o. mayor rústica 0.80

GARCIA VALDES (DR.)—LA CIVILIZACION TAINA EN PINAR DEL RIO. Trabajo de ingreso presentado por el Académico correspondiente doctor Pedro García Valdés. Un tomo en 4o. mayor a la rústica 1.20

NUEVOS TOMOS DE LA COLECCION "LABOR"

GETTELL (PROF. R. G.)—HISTORIA DE LAS IDEAS POLITICAS. El pensamiento político de la humanidad. Dos tomos dobles encuadernados en tela .. .. $ 3.60

HELLER (HERMANN).—LAS IDEAS POLITICAS CONTEMPORANEAS. Examen de las ideas monárquicas, demócratas, liberales, nacionales y socialistas. Un tomo en tela 1.00

GRABMANN (DR. M.)—SANTO TOMAS DE AQUINO. Su personalidad y su sistema. Un tomo encuadernado en tela 1.00

VIQUEIRA (J. VICENTE).—LA PSICOLOGIA CONTEMPORANEA. Juicios críticos. Un tomo encuadernado en tela 1.00

KERSCHENSTEINER (G.)—LA ENSEÑANZA CIENTIFICO NATURAL. Métodos modernos. Un tomo encuadernado en tela 1.00

BARNES (DOMINGO).—LA EDUCACION DE LA ADOLESCENCIA. Ideas modernas. Un tomo encuadernado en tela 1.00

RIEMANN (HUGO).—HISTORIA DE LA MUSICA. Desde los tiempos más remotos hasta nuestros días. Un tomo doble encuadernado en tela 1.80

MARKOFF (ALEXIS).—HISTORIA DE RUSIA. Edición ilustrada. Un tomo tela 1.00

BLOCH (LEO).—INSTITUCIONES ROMANAS. Organización política, militar, de hacienda, el culto, etc. Un tomo encuadernado en tela 1.00

MICHELS (ROBERTO).—ORGANIZACION DEL COMERCIO EXTERIOR. La Industria de la exportación. Un tomo encuadernado en tela 1.00

AZNAR (SEVERINO).—DESPOBLACION Y COLONIZACION. Contiene utilísimas estadísticas. Un tomo encuadernado en tela 1.00

LESGAFT (E. F.)—GEOGRAFIA DE LA RUSIA SOVIETICA. Magnífica edición ilustrada, 2 tomos encuadernado sen tela 2.80

KERP (PROF. HEINRICH).—PAISES ESCANDINAVOS. Descripción geográfica ilustrada con fotografías y mapas. Un tomo tela 1.80

VICENTE Y GELLA (AGUSTIN).—INTRODUCCION AL DERECHO MERCANTIL COMPARADO. Concepto del derecho, el comerciante individual, las sociedades mercantiles, auxiliares de comercio, obligaciones, comercio marítimo y aéreo, suspensiones de pagos, etc. Un tomo tela 1.80

LA MODERNA POESIA

Obispo 135. Apartado 605. Habana.

CERVANTES

Galiano 62. Apartado 1115. Habana.

Suscríbase al DIARIO DE LA MARINA

Para ELLOS y Para ELLAS

CONSULTORIO POR LA DOCTORA HERMINIA PLANAS

SECRETOS DE UNA PARISIENSE. CONOCETE A TI MISMA.

ESTIMADA AMIGA:

Este cuello blanco, con sus extremos que no pasan más allá de la cintura, es una buena elección, para joven de buena estatura.

Un cuello más largo prolongaría excesivamente la línea y por ende alargaría demasiado la silueta. (Compárense los efectos en los grabados).

Suya LETICIA.

DE ESTE AMOR ¿QUE SERA?

Del polvo de los astros que se ex- (tinguen,
nuevos mundos se crean, sin cesar.
La materia no muere, se transfor- (ma
y el átomo más leve es inmortal.

—o—

En esta maravilla de lo eterno
donde nada se pierde ¿qué será
al correr de los siglos—me pregun- (to—
de este amor, que es inmenso, co- (mo el mar,
de este amor que fulgura como un (astro,
de este amor, Vida mía, que es vol- (cán?

—o—

Y el alma me responde—«Ama y (confía,
que nada hay más eterno que el (amor»—

AFTERMARCH.

PARA EMBELLECAR EL HOGAR

Hacer compras para el hogar moderno es un nuevo pasatiempo con nuevas reglas propias

La habilitación moderna, designada como antídoto a la ruidosa y activa vida exterior, se presta, con su plana y regular superficie, como fondo de pocos objetos solamente; un cuadro varios vasos sencillos repletos de flores, una estatuilla, una lámpara.

Y como esos objetos son escasos en número, cada uno de ellos se destaca en relieve espléndido, debiendo, por lo tanto, adaptarse a la austera línea del ambiente.

Pero no obstante, cierta originalidad e irreverencia en los detalles agrega alegoría, y la pesca de esos detalles constituye ese fascinador pasatiempo para la propietaria de una casa modernizada o nueva.

Tales detalles, por ejemplo, graciosos almohadones y curiosos camastillos para papeles, figuritas de cerámica, animalitos ridículos de cristal, extraños tejidos nuevos para tapicería y cortinados, pantallas para lámparas con frívolas decoraciones francesas, son hallazgos felices, verdaderos tesoros en este sentido.

Siempre siguen prefiriéndose las frutas y las flores, reales o en maravillosa imitación de organdí o metal, dispuestas en fuentes o jarrones de tono blanco crema, blanco mate, blanco grisáceo.

Un nuevo material para tapizados es la seda barnizada, en los colores más bonitos: amarillo, rojo, azul profundo, y negro, para hacer juego con los cuartos de baño y sus accesorios; su semitransparencia permite la suave filtración de la luz, produciendo un efecto regio.

Los espejos, que están tan en boga, hacen parecer más amplios los reducidos aposentos de hoy día.

Cretona y 'chintz' ayudan grandemente a crear una atmósfera de bienestar, pudiendo emplearse para forrar cajas, guarnecer estantes, cubrir rinconeras, para guardar calzado, etc.

Los biombos de papel o 'chintz' son peciosos para modificar el aspecto de una habitación, y su exterior resultará beneficiado si se dan a la tela varias consecutivas manos de barniz.

PINAREA:

Hoy día, en general, está desechado el corset. Use sólo la faja de goma. Las de las marcas 'Treo', Warner y Bien Jolie, son las últimas palabras en comodidad y elegancia. Pídase en Le Printemps, Obispo, 83 esquina a Compostela, en donde acaban de recibir una gran remesa y las venden a precios muy razonables. 4 pesos; tres; un peso 75 centavos y un peso cincuenta centavos.

Le darán espléndido resultado. Allí puede también surtirse del excelente jabón S. N. O. (Jabón del Pollito) cuyos buenos resultados conozco bien.

S. S.

La sede actual de la «Alianza Nacional Femenina» está en Malecón número 333, altos donde obtendrá cuantos informes desea conocer.

No necesita carta alguna de presentación.

ADRIANA:

No se desespere. Su mal tiene remedio. Con la continuación de usar los lentes se le corrige ese defecto.

Tengo la seguridad que si va a la óptica «Argos» de Neptuno 23 le han de adaptar unos lentes que le curarán y además le favorecerán a su fisonofía. Son artistas en este sentido. No demore su visita por el propio interés de Vd.

PENSAMIENTO

Yerran los estetas en buscar con peculiar amor, en la adoración de lo pasado y de lo extrordinario de otros tiempos, el secreto del bienestar espiritual en lo porvenir.

JOSE MARTI.

LULIN ERRE:

Tanto para ammoratizar el baño diario como para higienizar el rostro, despues de afeitarse puede usar con ventaja el agua de colonia «Reyes», de todas la más recomendable.

VEROSIMILITUD

En una clase de Astronomía:

El profesor—Sr. Pérez, ¿qué me dice usted de la luna?

El discípulo—Que es muy sucia.

—¿Por qué?

—Porque tiene muchas manchas.

VACILANTE:

Se llama pomada «Liliana» para el cabello y vale dos pesos el botecito. Mande el importe por un giro de correos.

NOVATO

Es terminante, en su caso, la contestación, pues los Estatutos dicen:

«No se podrán simultanear ambos sistemas de enseñanza: el oficial y el privado o libre, dentro de un mismo año académico.

Los alumnos no podrán examinar dentro de un mismo año académico asignaturas o cursos declarados incompatibles en los respectivos Reglamentos de cada Facultad, ni tampoco podrán examinar un curso de los que constituyan una asignatura si no hubiesen aprobado en año académico anterior el curso o cursos que deban precederle, según el orden de prelación establecido. Si lo hiciesen, se entenderán nulos en uno y otro caso los exámenes efectuados.

Los alumnos de Enseñanza Privada estarán sujetos a todas las Disposiciones de los Estatutos sobre Disciplina Académica».

TOMATES RELLENOS

A los tomates grandes se les corta una tapita, se les saca la pulpa, ésta se une a espárragos muy picados, yemas de huevos duros sal y pimienta suficiente, con este preparado se rellenan los tomates, se cocinan al horno se sirven con salsa mayonesa, colocándolos sobre hojas de lechuga.

DINERO SOBRE ALHAJAS

Vea la calidad y precio de nuestras prendas.

LA REGENTE

Neptuno 39.

APIOLINA CHAPOTEAÚT

CURA DOLORES MENSTRUALES RETARDOS

TODAS FARMACIAS

SALUD DE LAS SEÑORAS

¡REUMÁTICOS!

NO CANSEN su estómago porqué existen remedios para uso externo absolutamente EFICACES y sin mal olor.

PRUEBEN el BAUME ARÔMA

Poderoso analgésico y resolutivo de perfume agradable que con certeza les aliviará rápidamente.

BAUME AROMA — PODEROSO ANALGÉSICO Y RESOLUTIVO — DOLORES · REUMATISMO · CIÁTICA — DOLOR DE COSTADO · ESGUINCES

DE VENTA EN TODAS LAS BUENAS FARMACIAS

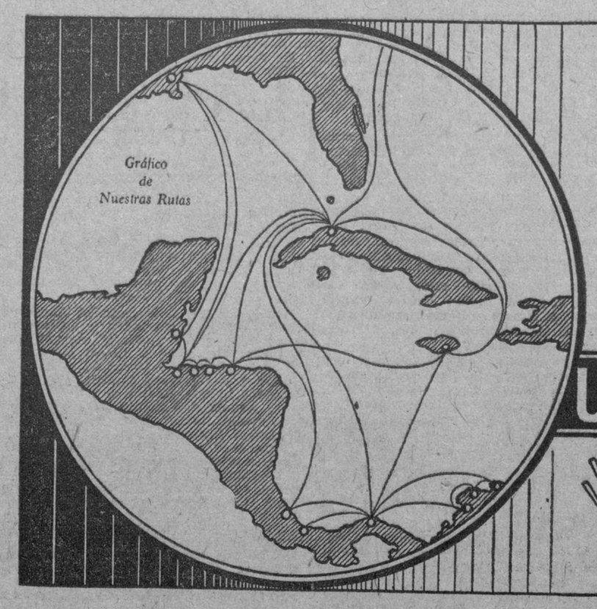

La Reputación de La Gran Flota Blanca

GREAT WHITE FLEET

es sencillamente el resultado de largos años prestando un insuperable servicio entre los más importantes puertos de las Américas.

Haga sus viajes o importe sus mercancías por nuestra línea.

La satisfacción que así experimente, será para nosotros, el más valioso testimonio acerca de las excelencias de nuestro servicio.

UNITED FRUIT COMPANY

Steamship Service

La Gran Flota Blanca

Oficina de Pasajes, Paseo de Martí 110-A, Telf. M-8268

Oficina General, Muelles de Sta. Clara, Telf. M-6975

Agentes en Santiago de Cuba, Santiago Terminal Co., Muelle Luz

M.E.C.D. 2016

Venta-Balance

Hoy Martes 10, último día de nuestra extraordinaria venta

VEA NUESTROS PRECIOS

Ensaladera de porcelana, decorada en colores a **30 ctvs.**

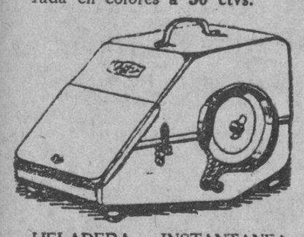

HELADERA INSTANTANEA. Permite hacer helados en 1|2 minuto. **$10.00.**

Caja de "Galletas Belgas", de dos libras, valen $1.60 y están rebajas a **80 centavos.**

Tazas para café, de porcelana, 6 tazas por **20 cts.**

Vaso de cristal para agua (forma barril) 3 vasos por **10 ctvs.**

Tazas para café con leche (decoradas) muy grandes a 2 por **25 ctvs.**

Vajilla de porcelana (con sopera) compuesta de 50 piezas a **$8.00.**

Artística lámpara de mesa (en porcelana), con pantalla a **$2.98.**

Estuche de pluma-fuente y lapicero a **$2.48.**

Estuche de perfume "Coty" a **$2.00.**

Cepillo de dientes "Weber", con tubo de cristal a **15 ctvs.**

Trajes de baño a **85 ctvs.** y a **$1.00.**

O'Reilly 104 **CASA HARRIS** *O'Reilly 106*

GRAN HOTEL "SAN CARLOS"

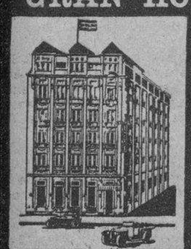

CIENFUEGOS, CUBA

UNICO DE PRIMER ORDEN

6 PLANTAS

SERVICIO DE ASCENSOR DIA Y NOCHE

SITUADO EN EL CENTRO COMERCIAL

LUJOSO ROOF GARDEN

NO FALTE

AL

GRAN BAILE *de* PRIMAVERA

Que se celebrará

El viernes 13 a las 9 de la noche

en

"SANS-SOUCI"

A beneficio de la

ASOCIACION DE REPORTERS DE LA HABANA

(Círculo Nacional de Periodistas)

PRECIOS $5.00 Damas por Invitación

SANTOS

DE JUNIO

En el transcurso del mes de Junio, son muchos los cumplidos y las amigas a quien tenemos que felicitar.

Las flores son el más fino y oportuno regalo, grato siempre a quien lo recibe. Pero el mensaje de las flores está en la selección y en la forma de combinarlas.

Ambas cosas sólo se consiguen en un jardín de completa organización y expertos floristas.

Desde hace muchos años nuestro jardín se considera el privilegiado por sus lindas flores y máximas pericia.

Nuestro servicio es correcto y nuestros precios económicos. Confíenos su orden.

JARDIN

"EL CLAVEL"

ARMAND Y HNO.

MARIANAO

TELS: F.o.7029. F.o.7238. F.o.7937. F.3587

UNA FUSION DE CIAS. PETROLERAS

La Sinclair Oil Co., compra el activo de Pierce Petroleum

NEW YORK, Junio 9. — (SE) — La Sinclair Consolidated Oil Corporation ha contratado la compra de todo el activo de la Pierce Petroleum Corporation, incluyendo 1676 estaciones a granel y de servicio, situadas mayormente en los Estados del Suroeste; 183 agencias en México; 1,100 carros-tanques de ferrocarril; 2 refinerías; 400 millas de líneas de tuberías. La Pierce recibirá en pago acciones comunes de la Sinclair. El contrato está sujeto a ratificación por accionistas de la Pierce en Junio 12. La Pierce es una de las Compañías más antiguas en América, habiendo sido la iniciadora en la distribución de petróleo en México. Su antecesora, la Waters Pierce Oil Company, estaba controlada por la Standard Oil antes de la disolución del Trust.

Traspasos de automóviles

Relación de traspasos de automóviles que fueron legalizados en el Municipio ante el empleado señor Carlos López Rojas, por los siguientes señores:

Lawrence B. Ross Corp. a Ramón Noriega, dos Chevrolets, chapas números 37553 y 37554; Brusel y Beatriz a Angel Torres, en Chevrolet chapa 21098; Anselmo Matos a Oscar Vila, un Chevrolet chapa número 20925; Tomás López Rincón a Mario Valdivieso, un Chevrolet chapa 21290; J. Ulloa y Cía., a Benjamero 6879; Pla Aixalá a Emilio Exmín Herrera, un Chrysler chapa núpósito, un Nash, chapa 38326 y Marcelino Alvarez a Ramón Zárraga, un Oldsmobile, chapa 6556.

Cobros por vehículos

Fueron inscriptos en el Municipio seis vehículos, cobrándose por este motivo la suma de $52.70.

HABANERAS

(Viene de la página CINCO)

MARGARITA LEBREDO

EN LA FESTIVIDAD DEL DIA

Un dechado de gracia.
Y de simpatía.
He ahí a Margarita Lebredo, blonda y fina señorita, hija del inolvidable doctor Eduardo Lebredo.
Está de días hoy.
Y le mando mi saludo.
Margarita es la bella prometida del correcto joven Jesús P. Bustamante, oficial del Juzgado de Instrucción de la Primera Sección, que cursa sus estudios de la Facultad de Derecho.
Tendrá un recibo para sus amigas, en la casa de la calle de Basarrate, de su residencia, la señorita Lebredo.
Será por la noche.
Sin carácter de fiesta.

SANTA MARGARITA

La festividad del día.
Santa Margarita de Escocia.

Margarita Cardona

Está de días Margarita Gálvez, la gentil señora de Guerrero, como también su bella hija, Margot Guerrero de Cardona, y la nietecita de su idolatría, Margarita Cardona.
Una niña muy graciosa y muy bonita, de ojos azules, profundos y vivaces.
Rubita.
De tres años y medio.
Margarita es el encanto y la adoración de ese hogar venturoso.
Entre tantas Margaritas, cuya enumeración sería susceptible de errores y confusiones, cúmpleme saludar especialmente a las señoras Margarita Longa de Justiniani, Margot Moya de Sánchez, Margarita Suárez de Lamar, Margarita Arango de Saavedra, Margarita Ruiz Lavín de Herrera y Margarita Zayas de Dufau.
Margot Barreto, la gentil señora de Brú, a cuyas amigas me apresuro a decir que no recibe.
Margarita Espinosa, la señora de Toñarely, a la que hago expresión de mis mejores deseos por su felicidad.
Margarita Romero de Lamas y la hija de su adoración, Margot, tan graciosa y tan Lonita.
Margot del Monte, la bella esposa del doctor Ramón de la Cruz, joven y distinguido abogado.
Margarita Hernández de Fonts, Margarita Alfonso de la Guardia y Margarita Adot de Hidalgo Gato.
Una bella prima del cronista Margarita Fontanills, esposa del conocido abogado doctor Miguel Hernández Osés.
No la celebra.
Ni recibe.
Margot Martín, gentil y bella esposa de un distinguido compañero de **El País**, Juan Piñeyro.
Margarita Carrillo, la joven señora de Losa, que tanto se hace aplaudir como brillante pianista en cuantas fiestas artísticas toma parte.
Margot Martínez de Menocal, Margarita Campanería de Aguilar, la que tendrá hoy un recibo íntimo en su nueva residencia de la Ampliación de Almendares, de cinco a siete de la tarde, Margarita del Haya viuda de Chalús, Margot La Rosa Obregón y Margot Rodelgo de Párraga.
Margot Baños, la gentil esposa del culto doctor Jorge Mañach, a la que felicito especialmente.
No recibirá.
Lo que traslado a sus amigas.
Margarita Sobredo, la interesante Margarita, ahijada de mi amigo muy querido Enrique Aldabó.
Margot de Cárdenas, distinguida esposa del brigadier Armando Montes, ex-Secretario de la Guerra.
Además, Margot Martínez Pedro, bella y gentilísima esposa del señor Antonio Longa, a la que felicito especialmente.
Señoritas.
Un grupo numeroso.
Margarita Tariche y Marrero, be la y muy graciosa vecinita del Prado, de la cual tengo encargo de decir a sus amigas que no recibe.
Margarita de Armas, encantadora señorita de nuestra mejor sociedad, prometida del joven doctor José Antonio García de la Torre.
Margarita Cao, Margot Olivera Lamar y la gentil Margot Abreu.
Margarita Muros, Margot Casanova, Margarita Aldux, Margot Mariño, Margot Sainz y Margot Andreu y Cabrera Saavedra.
Doctora Margarita Ruz Macías.
Margarita Aballí.
Margot de Rojas y Mendoza, la bella pianista, tan admirada y tan aplaudida.
Margarita Fernández Lluch.
Muy bonita y muy graciosa.
Margarita Govín, del faubourg del Cerro, a cuyas amigas me apresuro a decir que no recibirá.
Margarita Dediot y Montané.
Margot Navarro.
Margarita María Piedra y Corvisón, angelical niña, que cumple en esta fecha la edad de tres años.
Margarita Dumás Alcocer, bella y muy graciosa señorita, la cual se verá llena de regalos, felicitaciones y flores.
En su nombre, y por expreso encargo, me apresuro a decir a sus amigas que no recibirá.
Margot Párraga.
Encantadora señorita.
Margot Poza y Masvidal, bellísima prometida del distinguido joven Enrique Heymann Delegado interino del Gobierno del Canadá.
No podrá recibir.
Por un duelo de familia.
Una distinguida señorita, Margot Machado, profesora del Conservatorio Peyrellade.
Margot Buznego y Osorio, la adorable Margot, de dieciseis años de edad.
Linda y dulce.
Encantadora.
En la residencia de sus padres, en la Calzada de Jesús del Monte 554, recibirá a sus amigas y compañeras de colegio la encantadora Margot Buznego.
La bella y dulce Margot Fominaya, de la que tengo encargo de hacer público, para conocimiento de sus amigas, que no recibirá.
Margarita Martínez, joven y distinguida profesora de piano, graduada del Conservatorio Orbón.
Una linda niña que es el amor y la alegría de un hogar, Margarita de Céspedes y de la Vega, la menor de las hijas del confrere tan querido Julio de Céspedes, editor del **Almanaque** Social, tan ameno y tan útil.
Acelia Margarita Reyes Carrasco, graciosa hija del doctor Joaquín Reyes, Secretario Judicial de la Cuarta Sección.
Margot Rodríguez Cano.
Linda niña.
Y Margarita García Gutiérrez, gentil y muy graciosa señorita, que tendrá un recibo para sus amigas por la tarde.
Un día feliz.
¡Séalo para todas!

Continúa en la página NUEVE

AUTOMOVILES CIRCULADOS

Por transitar con exceso de velocidad, fueron denunciados por la policía, los automóviles siguientes:

De las Estaciones.

7828, particular, en el Crucero de la Havana Central y Luyanó, por el Guarda Jurado No. 16, de los Ferrocarriles Unidos.

Del Tránsito:

7163, particular; 55755, camión; 39070, de alquiler; 19442, particular, en el Parque del Maine por el vigilante 1215, Gerardo Ballesteros.

9931 y 39231, en la esquina de Prado y Genios, por el vigilante 1562, José Pestana.

De los Expertos:

61061, camión; 38142; 60, Cuba; 69049, camión; 62052, camión; en la esq. de Menocal y Desagüe, por el Experto Fernández de Lara.

JOYAS • MUEBLES • OBJETOS PARA REGALOS

LA CASA QUINTANA

AVE. ITALIA 74-76. TEL. A-4264-M-2146

Mathilde Cumont

HASTA EL DIA 15

señalados como de GRAN REBAJA DE PRECIOS, brindamos a nuestras clientas, esta considerable bonificación:

VESTIDOS DE SEDA DE $25.00 en adelante
SOMBREROS DE $8.00 en adelante.
BOLSAS DESDE $6.00 en adelante.
COLLARES DESDE $4.00 en adelante.
ROPA INTERIOR Y OBJETOS PARA REGALOS

PRADO 88 Y SU SUCURSAL EN PRADO 96

Para Regalar a los Antoñicos, Juanitos, Pedritos y Pablitos

UNA CAMARA ALEMANA

Zeiss Ikon

por $9.00

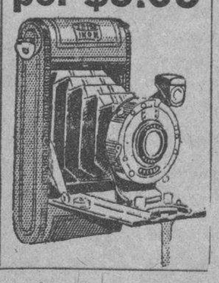

Fomente el gusto estético del niño; ayúdelo a que sea observador, a que sepa distinguir la belleza circundante. El arte de la fotografía afina estas sútiles cualidades.

Propias para niños, por su fácil y seguro manejo, la poderosa industria alemana Zeiss-Ikon fabrica la Ikonete, la cámara de foco fijo, fuelle de piel y metales de buena calidad. Esta cámara hace fotografías tan perfectas como una de tamaño mayor.

Además, las buenas fotografías que se obtengan con esta cámara pueden ampliarse a cualquier tamaño por costo muy reducido.

Venga a ver lo que hace la Ikonete.

EL ALMENDARES

DOS ENTRADAS

OBISPO 54 O'REILLY 39

LOS EXAMENES EN EL INSTITUTO

Relación de alumnos de Enseñanza Libre que se examinarán de Algebra, el día 11 de los corrientes, a las 8 de la mañana, en el Aula No. 1.

Arizendi Quirós Carlos; Arbos Pons Jaime; Alvarez González Pedro; Armas Troya Godofredo; Alarcón Olea Amado; Antiga Laredo Alberto; Abril Pérez Lorenzo; Avila González Luis; Acosta Hernández Gregorio; Alvarez Silva Joaquín; Alcalá Brito Baltasar; Almeida Vieites Roberto; Armas Soto Rodolfo; Blanco Alfonso, Conseso; Bradshaw Aguilar Enrique; Broderman Belaunde Ramón; Beck Galarraga Augusto; Balanza Veiga Rafael; Corominas García Eduardo; Condere Rabier Jacquess Cárdenas Morales Andrés; Cardoso Finales Joaquín; Cruseilas Quesada Ramón; Celorio Serna Luis; Castellanos Estrada Alfredo; Cotera Gamboa Alfonso; Cárdenas Machado René; Chanrad Concha José; Ducassi López Francisco; Díaz Abascal Antonio; Díaz Pedroso Celedonio; Díaz Gómez Francisco; Estévez Navarro Patricio; Ebra Pérez Aurelio; Fernández de Castro Jorge; Fernández Sánchez Ivo; Fernández Gutiérrez Carlos; Felipe Espino Carlos; González López Julián; Gómez Alfonso José; González Barredo Santiago; Gibergs Angulo Ovidio; Galcerán Solaunllonch Pedro; Gómez Arozarena Horacio; García Solís Manuel; Gumá Herrera José M.; García Llanes Pedro; Golriena Simeón Gerardo; Manuel Omézaga Fors.

Relación de alumnos de Enseñanza Libre que se examinarán de Algebra, el día 11 de los corrientes, a las 8 de la mañana, en el Aula No. 2.

Herrera Bustillo José; Hernández Pérez Gustavo R.; Hernández Piallo José; Hernández Valero José; Hernández Abad Indalecio; Jorge Fuentes José L.; López Alonso Justo; Lorenzo Garrachón Anastasio; Lastra de la Campa José; Madan Sáinz Julio; Martino Piñero Víctor; Mora Morales Recaredo; Moreno Pla Francisco; Marrero Castell Antonio; Morales Ramón Alejandro; Mas Portuondo Bartolomé; Manzano Erbiti Emilio; Milanés Díaz Gonzalo; Núñez Núñez José A.; Ortega Maydagan Jesús; Osorio Oropesa Rafael; Ochoa del Valle Francisco; Añon Calleja, Fernando; Bonich Fernández Raúl; Pérez Cabballosa Serafín; Pérez Riera José M.; Pérez Rodríguez Paulino; Porto Riveiro Alfredo; Portas Portuondo Hello; Pupo Pupo Angel; Partagás Acosta Oscar; Pertierra Liñero Jesús; Porto Corujo Enrique; Pérez Castillo Francisco; Quesada Méndez Luis; El Sol Lomba Juan; Ruiz Comellas Virgilio; Rodríguez Gabaldá Rubén; Roca Sánchez Armando; Rodríguez Rodríguez Luis; Ribacoba Pérez Miguel; Roig Malaver José; Rencurrell Compte José R.; Rueda Serna Basilio; Rossié Cárdenas Raúl; Marrero Acosta Pedro.

Relación de alumnos de Enseñanza Libre, que se examinarán de Algebra, el día 11 de los corrientes, a las 8 de la mañana, en el Aula No. 3.

Rimada Alonso Ismael; Siero Pérez Raúl; Suárez González Pedro; Simón García Pedro; Soler Lezama Juan; Teuma Iza Tomás; Torres Roig Manuel; Torre Ordext Guillermo de la; Van der Mye William; Viera Machado Homero; Vladimiro Yero Carlos; Valenzuela Soria José; Villiers Franchi Carlos.

Relación de alumnas de Enseñanza Libre que se examinarán de Algebra, el día 11 de los corrientes, a las 8 de la mañana, en el Aula No. 4.

Bacon Booth Doris; Casanova Jiménez Delia; Campi Hernández Margarita; Callejas Santaballa Virginia; Pierre Vidal Victoria; Fernández de Velasco María del C.; González Reyes Rosa B.; García Tudurí Rosaura; Montegudo Luz G. Muñiz Parajón Ulderica; Machado Espinosa Paulina; Núñez Lastra Hena; Nizo Fernández Consuelo; Oliva Leal Leonor; Prado Roig Rosa del; Rodríguez Capote Ildefonsa; Rodríguez Carreras Onelia; Revilla Langwith Emma; Iruela Felipe Africa; Valera Alejandrina; Varona Susana.

Relación de alumnos de Enseñanza Libre que se examinarán de Literatura Castellana el día 11 de los corrientes, a las 2 p. m. en el Aula 1.

Arbos Pons Jaime; Abeo Jiménez José; Abril Pérez Lorenzo; Angulo Martínez Juan; Almeida Vieites Romero Roberto; Bonich Fernández Raúl; Bobes Balbona Ignacio; Barreiro Blanco Antonio; Blanco Herrera Ducassi Cosme; Brito Vega Pedro; Cid Pérez José; Campos Aguilera Vicente; Cabrera Pérez Eduardo; Castellanos Estrada Alfredo; Cotera Gamboa Alfonso; Cárdenas Machado René; Deschapelles Ferrer Alberto; Ducassi López Francisco; Deschapelles Estalella Pedro; Díaz Díaz Francisco; Díaz Abascal Antonio; Díaz de Villegas Carlos; Buigas Fernández Antonio; Díaz Pedroso Celedonio; Wiez Anderez Darío; Estrada Redondo José; Emory Sánchez Enrique; Elcoro Arzuaga José; Escoto Aloy Armando; Espi Arteaga Rosendo; Fresnillo Sosa Jorge; Ferrer Castillo José L.; González López Julián; García Toledo José; Gumá Herrera José M.; González Vidal Emilio; Hinze González Carlos; Hernández Guadalupe Tomás; Hernández Valero José; Kohly Pique Juan; López Alonso Justo; Martínez Rodríguez Jesús E.; Martínez Fernández Trelles Oscar; Marrero Díaz Alberto; Mora Morales Luis; Mora Lomeli Salvador; Marrero Barrios Pedro; Murnais Carballosa Eliseo.

Relación de alumnas de Enseñanza Libre que se examinarán de Literatura Castellana el día 11 de los corrientes, a las 2 p. m., en el Aula Número 2.

Ayala González Carmen; Brizuela Hernández María Josefa; Burcet Galliano Silvina; Cabrera Herrera Juana; Casaus Morán Serafina; Muñoz Terry Petra; Martínez Martínez María del C.; Miquell Miña Leovigilda; Otero Bello Isabel; Pascual Cabrera Helia; Pérez Carrillo Isabel; Rodríguez Capote Idelfonsa; Rizo Cordovés Ana; Rodríguez Tejera Ana; Sánchez Govín Margarita; Suárez Moré María Teresa; Rodríguez Avalos Carmen.

Relación de alumnos de Enseñanza Libre que se examinarán de Literatura Castellana el día 11 de los corrientes, a las 2 p. m. en el Aula 3.

Moré del Río Gerardo; Morejón Valdés Jacinto; Milanés Díaz Gonzalo; Núñez Núñez José A.; Osa Quesada Octavio de la; Pardiño García Leandro; Posada Vega Jorge A.; Portes Portuondo Hello; Pérez Goñi Julio; Rigol Lomba Juan; Rodríguez Fernández Homero; Ruiz Comellas Virgilio; Rajoy Iglesias Francisco; Río Madueño Luis; Ribacoba Pérez Miguel; Roig Malaver José; Rencurell Compte José R.; Rencurrell Aguirreurreta José A.; Siero Pérez Raúl; Senti González Vicente; Suárez Caabro José A.; Solano Moynelo Angel; Soler Lezama Juan; Torres Roig Manuel; Torre Ordext Guillermo; Ugarte Castanedo José; Vázquez Vizoso Horiberto; Vázquez Díaz José R.; Vladimiro Yero Carlos; Yanes Vallente Nicolás. Manuel Omézaga Fors.

Relación de alumnos de Enseñanza Libre que se examinarán de Historia Natural el día 11 de los corrientes a las 2 p. m. en el Aula No. 1.

Averhoff Grau Mario; Audrain Perdomo Enrique; Antón Lozano Eusebio; Benítez Padilla Manuel; Bonich Fernández Emilio; Bradshaw Aguilar Enrique; Buigas Fernández Antnio; Barreiro Blanco Antonio; Blanco Herrera Ducassi Cosme; Bravo OFarrill Rodolfo; Borges López Joaquín; Cárdenas Vignau Julio; Casariego Pérez Antonio; Casagrán Safont Jesús; Cepero Duarte Danilo; Cabrera Martínez Máximo; Casado Remedios Edo. Díaz Orúe Manuel; Díaz Montes Helio; Fernández de Castro Jorge; Falber Morejón Miguel; Garcés Cunillé Abelardo; García Rodríguez Rafael; García Toledo José; González Vidal Emilio; González Martínez Rafael; Guerra Armas Gonzalo; Hoed de Beche Alejandro; Hernández Suárez Hermenegildo; Hernández Viera Eduardo; Hernández Valdés Heredio; Jorrín Ibáñez Balbino; Jorge Julián Miguel; Kohly Piqué Juan; Linares Lemus Rafael; López Rodríguez Antonio; Larios Simeón Juan; Lecours Rivero Emilio; López Rossi Belisario; Mediavilla González David; Morales Pedroso Eugenio; Márquez Ruiz Jesús; Núñez Lastra Helio; Oliva Emilio; Osa Quesada Octavio de la; Pichardo Hernández José; Prado Bravo José A.; Pérez Vázquez Francisco.

Relación de alumnos de Enseñanza Libre que se examinarán de Historia Natural el día 11 de los corrientes a las 2 p. m. en el Aula No. 2.

Partagás Acosta Oscar; Petisco Rodríguez Manuel; Pérez Castillo Rubén; Posada Vega Luis; Pérez Arriete Teodoro; Rodríguez Gutiérrez Ernesto; Rojas Iglesias Francisco; Río Madueño Luis del; Rodríguez Figueredo Plinio; Rencurrell Aguirreurreta José; Sánchez Martínez Guillermo; Sigarroa Armas Antonio; Suárez Rubí Calixto; Sarmiento Díaz Gerardo; Salermo Castillo Angel; Sardiñas Ramírez Alfredo; Sánchez de Fuentes Alberto; Tiant Domínguez Juan L.; Valdés García Leonardo; Vázquez Vizoso Heriberto; Vázquez Díaz José; Valdés Pérez Hugo; García Villanueva Marcos; Broderman Belaunde Ramón.

Relación de alumnos de Enseñanza Libre que se examinarán de Historia Natural el día 11 de los corrientes, a las 2 p. m. en el Aula No. 3.

Alvaré Cañedo María Teresa; Alvaré Cañedo Alda; Cañías Mier Angeles; Cardona Fernández Raquel; López Barrio Emma; Miquell Miña Leovigilda; Piélago Moro María; Pico Rodríguez Moraima del; Rizo Cordovés Ana; Torre Ordext Clara de la.

LA EXPOSICION DE CARLOS ENRIQUEZ

Una comida de la revista de avance 1930, mañana miércoles

Por fin, los curiosos del arte moderno en su modalidad pictórica, van a poder satisfacer su deseo de conocer los últimos lienzos y cartones del notable pintor cubano de vanguardia, señor Carlos Enriquez. Nos referimos a las obras de este artista que se anunciaron para ser expuestas en los salones de la Asociación de Repórters de la Habana, exhibición que no llegó a efectuarse por motivos técnicos y de orden interior.

Los organizadores de esa exposición anuncian que en los salones del Dr. Emilio Roig de Leuschering, en su bufete de la calle de Cuba número 52, esquina a Empedrado, se expondrán los mismos a todas las personas que han sido invitadas expeciatmente.

También nos comunica la revista de avance "1930" que ha organizado al propósito tiempo una comida el mismo día de la exposición que será mañana miércoles a las seis de la tarde.

La comida es de despedida al ilustre musicólogo Adolfo Salazar y a los admirados poetas Federico García Lorca y Luis Cardoza y Aragón, y será también de homenaje al notable pintor cubano Carlos Enríquez, recien llegado de New York con una colección de lienzos y cartones de orientación francamente avanzada y de valor altísimo.

Este acto tendrá efecto mañana miércoles, a las 8 y media p. m. en el hotel Pasaje.

Reciben adhesiones los editores de 1930 Francisco Ichaso, Jorge Mañach y Juan Marinello.

ANUNCIESE EN EL Diario de la Marina

Santa Cruz fabricantes de muebles 2000

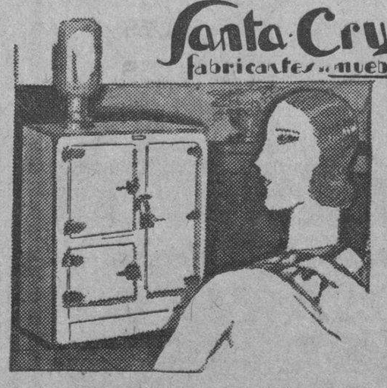

NEVERAS EN Realización

Fabricación americana

PARED de CORCHO

PECH & HILLS,

TROPICAL y

NORTH STAR

Grandes Facilidades de Pagos y a Plazos.

GALIANO 95. TELEFONO A-5007.

M.E.C.D. 2016

FIGURAS DE LA OPERA

El "Divo" Miguel Fleta, que cantará esta noche la "Tosca" de Puccini, en "Payret"

DE LA ESCENA Y DE LA PANTALLA

HOY: «TOSCA». PAYRET.

Esta noche se cantará en »Payret» la ópera «Tosca», de Puccini, partitura la más popular acaso del famoso compositor italiano.

El divo Fleta tendrá a su cargo el role de Mario Cavaradossi, que le ha proporcionado triunfos memorables en Europa y en Sudamérica.

La soprano Leila Garden será la protagonista, y la parte de Scarpia la interpretará el barítono Luigi Demitri.

El público, que no siente grandes simpatías por el repertorio francés, espera ansiosamente oir a Fleta en esta ópera bien conocida, que le dará oportunidad para mostrar sus privilegiados recursos vocales y su maestría de cantante y de actor.

La función de esta noche será segunda de abono.

EL BENEFICIO DE ORTIN. NACIONAL.

Leopoldo Ortin, el excelente primer actor mexicano, celebra esta noche en el Nacional, su función de beneficio, con el reestreno de la graciosísima comedia de Carlos Arniches, «La Locura de Don Juan».

En una sola temporada Ortin ha sabido conquistarse la simpatía y la estimación de los habaneros, ofreciendo un espectáculo pulcro, bien cuidado, escrupuloso. Y así ha llegado a ver su teatro lleno, después de comenzar la temporada con un «success» mediocre.

Artista sobrio, cuidadoso del tipo, siempre atento a interpretar correctamente las creaciones del autor, incapaz de permitirse una «morcilla», nuestro público le cuenta ya entre sus actores dilectos.

Hay, pues, razones para esperar que esta noche veremos en las taquillas del Nacional el clásico cartel de «no hay localidades».

«EL CORAZON MANDA». COMEDIA

Esta obra de Francis de Croisset se ha impuesto al público, después de haber pasado poco menos que inadvertida cuando la estrenó Vilches en el »Payret». Fué injusto el público entonces? Lo es ahora? A nuestro juicio la injusticia consistió en desentenderse de una obra como esta, tan fina, ingeniosa y espiritual.

De Croisset, maestro en el análisis psicológico de los personajes, hace en su comedia una interesantísima disección de algunos tipos tan frecuentes en Francia como en Cuba. Y por eso no nos explicamos cómo una obra tan atractiva y apasionante pudo pasar sin pena ni gloria hace unos años.

La exhumación del «El Corazón Manda» nos parece un acierto brillante de Luis Estrada. Y más, si tenemos en cuenta que sus artistas—especialmente Arbó y Soriano Biosca—la interpretan de manera insuperable.

R. S. S.

GACETILLAS

LA TEMPORADA DE OPERA EN PAYRET

Hoy, martes, a las 9 p. m., se efectuará en el teatro Payret, la segunda función de la breve y brillante temporada lírica que está ofreciendo el maestro Bracale, con la cooperación inestimable del «divo» tenor Miguel Fleta.

La temporada, como se ha anunciado, será cortísima, por tener que embarcar la compañía el domingo.

Quiera esto decir que las dos funciones de abono restantes se efectuarán el jueves y el sábado, cantándose en ellas «Rigoletto» y «Carmen».

La ópera elegida para la función de esta noche es «Tosca», el famoso «spartito» de Puccini, que tanto agrada a nuestros dilettanti por la belleza de sus melodías y por la fuerza dramática del asunto.

«Tosca» es, acaso, la más popular de las óperas de Puccini, y por eso se advierte en el público una genuina espectación ante el anuncio de que Fleta vestirá esta noche el traje de Cavaradossi.

Otra razón del interés general por escuchar esta grandiosa ópera es la fama conquistada en ella por el «divo» Fleta.

El insigne primer tenor absoluto del mundo la ha cantado repetidas veces en Madrid, Barcelona, en Milán, en Buenos Aires y siempre ha merecido los más altos elogios de la crítica, asegurando los conocedores que es—sin disputa—el más perfecto intérprete del romántico Mario Cavaradossi.

La voz pastosa y grata de Fleta se adapta muy bien a este «spartito» lírico-dramático, que requiere vigor en la voz central firmes agudos y clara media voz.

Su «Addio alla vita» es famoso. Buena prueba de ello es que según los «records» de la Victor, los discos del «Addio alla vita» de Fleta se han vendodo más que los de ningun otro cantante, Caruso inclusive.

Con Fleta actuarán en la «Tosca» de esta noche, la eminente soprano Leila Garden, cantante de fina línea y actriz de extraordinario temperamento.

Después del triunfo obtenido por la señorita Garden en «Manon» debe esperarse que en la Floria Tosca arrancará aplausos entusiastas a los dilettanti.

La parte del Barón Scarpia la cantará el distinguido barítono Luigi Dimitri.

Y la orquesta será dirigida por el maestro Anglada.

En la función de esta noche regirán los precios habituales de 5 pesos por luneta.

Las localidades están a la disposición del público en la contaduría del «Payret», donde se las puede separar por el teléfono A-7157, hasta las 5 de la tarde.

GACETILLAS

PRINCIPAL DE LA COMEDIA

A las cinco: El Corazón Manda.
A las 9: El Proceso de Mary Dugan.

La tanda elegante que se celebrará hoy a las cinco, se cubre con la deliciosa comedia francesa «El Corazón Manda», que se mantiene en el cartel por sus méritos. Es una de las obras más entretenidas, más ingeniosas, más finas que últimamente se han representado en el coliseo de Animas.

Por la noche escala el cartel una obra sensacional que desde hace tiempo no se representa y que, sin embargo, tiene siempre la virtud de interesar extraordinariamente al público. Nos referimos a «El Proceso de Mary Dugan», la emocionante obra de Bayard Veiller, en la que se reproduce fielmente una célebre causa judicial vista hace tiempo ante la Corte Suprema de New York.

Como se sabe, «El Proceso de Mary Dugan» ha batido entre nosotros un record de representaciones y es una de las obras que más admirablemente presenta el Principal de la Comedia.

El jueves se celebrará una función de carácter extraordinario, de homenaje a Jacinto Benavente, el más insigne de los dramaturgos españoles contemporáneos.

Se pondrán en escena dos obras de Benavente: «El tren de los maridos» y «Modas». En esta última se ofrecerá una exposición de modelos franceses de la casa de Mlle. Cumont.

En breve llegará a la Habana, de paso para el extranjero, María Tubau, la encantadora artista, tan querida de nuestro público, y aprovechará su estancia en esta ciudad para ofrecer cinco o seis funciones en el coliseo de sus triunfos.

El viernes, estreno de «Ella o el Diablo», original de López del Haro.

1305 1d 10

CINE LARA

«LA CALUMNIA»

Hoy se exhibe en los turnos de 3, 5 y media, 8 y 10 y media, la superproducción española basada en la novela de Curros Enríquez y Paul Inglés interpretada por Amelia Muñoz titulada: «La Calumnia» además se proyectará la cinta por Helen Foster «La Acusación del Silencio» y una revista europea. Los precios de la matinée serán a base de 20 centavos los caballeros y 10 centavos damas y niños y por la noche de 7 y media a 11 y media. Mayores 20 centavos y Niños 10 centavos.

Mañana: «Entre Madre y Esposa», por Lois Wilson; «Magia Negra» el jueves; «El Legionario Español», por Hane Stuve adaptada y cantada por Galindo.

Viernes 13: «Santos del Infierno» por Raymond Hartton y «El Corazón de una Nación», por George Lewis.

TEATRO NACIONAL

COMPAÑIA ORTIN

Hoy grandiosa función extraordinaria.

Homenaje y Beneficio del eminente primer actor cómico

LEOPOLDO ORTIN

Selecto programa

La Locura de D. Juan

de Carlos Amiches.

Gran Fin de Fiesta

por los actores de la Compañía Ortín.

Luneta $1

El Jueves Ultimas Funciones

Matinée a las 5 y 15.
Noche a las 9 y 15

Despedida de la Compañía Ortín
Adiós a la Habana.

ANUNCIESE EN EL
Diario de la Marina

GACETILLAS

GRAN CINE UNIVERSAL

Un colosal programa ha confeccionado la empresa del cine de las mil lunetas de Egido y Monte, para su función corrida de 1 a 6 y de 6 y cuarto a 11.

La super comedia «El Mar y sus Peces», por Jack Mulhall.

La comedia en dos actos, «Viaje de Insomnio».

El episodio 5 de «Juventud Deportiva», titulado «Curiosidad Castigada».

«El Diluvio Universal», en doce actos, por George O-Brien y Dolores Costello.

Precios de 1 a 6 y de 6 y cuarto a 11: 10 centavos.

Mañana miércoles. «El Champion», «El Super Hombre», y «La Nave de los Fantasmas».

Jueves 12: «Viruela», «El Rayo Plateado», «Flaquezas Humanas» y las películas de boxeo en cuatro actos cada una entre Jack Sharkey vs Young Strimbling y Max Schemelling vs. Paulino Uzcudum.

Además trasmitiremos por radio a las ocho y media de la noche, la tan esperada pelea por el Campeonato Mundial de Peso Completo entre Max Schmelling vs. Jeck Sharkey.

Viernes 13: «Los Misterios del Barrio Chino».

1279—10 Jun.

CINE CUBA

HOY: «LA COQUETA» POR MARY PICKFORD

Mary Pickford, la linda rubia, esposa de Douglas Fairbanks, que en un tiempo se popularizó como la novia del mundo, reverdece sus laureles interpretando un papel altamente humano y emotivo en su última cinta titulada «La Coqueta» que se estrena hoy en el favorecido cine Cuba. Va a la pantalla en ambos turnos, a las cinco y cuarto y a las ocho y cuarto, precedida de la bella película por Lupe Velez titulada, «La Canción de Amor» y una cinta cómica en dos partes.

Los precios a pesar del magistral programa son populares a base de diez centavos las damas en la función de la noche.

Mañana miércoles: «Amor», por Agnes Esterhazy.

El jueves: «Melodías de Broadway», por Anita Page, (copia silente).

El sábado: «La Intrusa», por Gloria Swanson.

1250—10 Jun.

GACETILLAS

TEATRO MODERNO

«HOLLYWOOD REVIEW» Y «VIDA MODERNA»

«Hollywood Review», la monumental cinta de la Metro en que toman parte todas las estrellas de esta Compañía será exhibida hoy en el Moderno que ha tenido que aumentar este programa con «Vida Nocturna» hablada en español por Stan Laurel y Oliver Hardy para complacer a las innumerables familias que desean volver a ver a esta inimitable película que ha hecho reir hasta a Buster Keaton. Y como si ésto fuera poco, se anuncia también la comedia de Charles Chase «De Juerga» y las acostumbradas Revistas y Comedias.

Mañana miércoles, se anuncia «Aplauso», por Hellen Morgan, la estrella máxima de Broadway, película que, por cortesía de la Empresa del teatro Fausto será exhibida en el Moderno antes que en ningun teatro de la Habana, después de su estreno.

El jueves: «Fausto», de Emil Jannings y el viernes: «Huracán» y «El Botero del Volga».

La semana próxima: «El Gavilán y la Paloma», «El Ferroviario», de Lon Chaney; «La Calle del Azar», «Arriba el Telón» y «Amor en el Desierto».

Pronto: «Sombras de Gloria», «El Desfile del Amor», etc.

1291—10 Jun.

GRAN TEATRO NACIONAL

Función extraordinaria a beneficio de Leopoldo Ortin

Hoy martes es día de gran gala en el Teatro Nacional. Se celebra la función en homenaje y beneficio de Leopoldo Ortin, el eminente actor cómico que con su arte exquisito, con su vis cómica inimitable y su asombrosa ductilidad, se ha adueñado de las simpatías del público, durante su temporada en la Habana, en la cual ha demostrado que es merecedor de la fama de que goza en toda la América latina de ser actualmente el primer actor cómico del teatro español. Con la de hoy son ochenta y una las funciones que Leopoldo Ortin ha dado en la Habana con su homogénea y valiosa compañía.

El programa seleccionado para esta función es la comedia en tres actos de Arniches, titulada «La Locura de Don Juan», en la cual Ortin realiza una verdadera creación. Además habrá fin de fiesta, tomando parte varios artistas en números originales y el mismo Ortin presentará un acto de magnetismo e ilusionismo humorístico con el cual deleitará al público durante breves minutos.

Mañana no actúa la Compañía de Ortin en la Habana, porque ha cedido el teatro para la función homenaje a directora del Conservatorio Iranzo; pero la Compañía se trasladará al Teatr Campoamor de Güines, única población del interior de la República que visitará; y el jueves reaparece en el Nacional, con dos funciones de despedida, en las cuales presentará selectos programas. En uno de ellos, seguramente, «Manos de Plata», el gran éxito de Serrano Anguita, comedia estrenada por Ortin en la Habana y por el Teatro Lara en Madrid, con clamoroso triunfo.

Hoy en su función de homenaje, y el jueves en su despedida, el público de la Habana irá a testimoniar a Ortin todo el caudal de simpatías y afecto que él ha sabido conquistarse, y el ilustre comediante se llevará ese grato recuerdo de este público que sabe apreciar sus indiscutibles méritos.

1292 1d 10

CAMPOAMOR

«LAS EXPLOTADORAS DE BROADWAY»

Esos coros de mujeres encantadoras, lujosamente vestidas y bailando toda clase de bailes sensacionales... Esos números teatrales de novedades sorprendentes... Esas aventuras de entre bastidores... Esos romances que en verdad existen entre la gente de teatro yacerca de los cuales luego sus amigos le cuentan a usted cuentos y le dejan asombrados... Pues, todo eso lo verá usted en «Las Explotadoras d Broadway», la exquisita opereta que la Warner Bros., ha hecho con un lujo estupendo y que Campoamor estrenó ayer en toda su originalidad.

«Las Explotadoras de Broadway» se repite hoy en todos los turnos, acompañada de un Noticiario Metro y de una interesantísima variedad titulada «Perros Calientes», en la que actúan más de 600 perros.

El lunes y martes, por complacer a numerosas familias asiduos a Campoamor, se exhibirá una copia nueva de «La Hermana Blanca» la gran película Metro, que consagró a Lillian Gish.

En la entrante semana, el estreno de «Redención», la novela de Tlstoi, con John Gilbert, Renee Adoree, Conrad Nagel y Eleonor Boardman.

Muy pronto, gran programa especial, con la mejor película de Normal Shearer, «Caprichos» y la segunda super comedia hablada en español por Stan Laurel y Oliver Hardy, «Ladrones».

A pesar del costo enorme que representa la exhibición de «Las Explotadoras de Broadway», los precios no han sufrido alteración, rigiendo los de costumbre a base de 30 centavos la luneta antes de las tres; 40 centavos hasta las 7 y media q 60 centavos después de esa hora.

1275—10 Jun.

HOY
CAMPOAMOR
FUNCION CONTINUA DE 1½ A 11½

100% COLOR NATURAL CANTOS BAILES LUJO ARTE

WARNER BROS present
LAS EXPLOTADORAS de BROADWAY
con WINNIE LIGHTNER, CONWAY TEARLE, NICK LUCAS, NANCY WELFORD, ANN DENNINGTON, CHORUS OF 100 DAZZLING BEAUTIES
"GOLD DIGGERS of Broadway"
Dirigida por ROY DEL RUTH

Rivaliza en color con el ARCOIRIS

WARNER BROS. & VITAPHONE NATURAL COLOR PICTURES

EN LA ACADEMIA "SAN ALEJANDRO"

La Historia Universal del Arte y clase de perspectiva

Nuestra información de ayer acerca de la Exposición de Dibujo, Pintura y Escultura de la Academia de San Alejandro resultó incompleta por falta de datos, y hoy nos complacemos en ampliarla, con los detalles que nuestro compañero Maribona ha venido a ofrecernos.

Se cursa en dicho centro docente Historia Universal del Arte, interesante materia que explica con acierto y competencia la conocida pintora señorita María Ariza, a la cual auxilia en sus labores la señorita Margot Cabrera. También se verificaron oposiciones para el premio escolar anual de la asignatura, ganando la competencia la señorita Angeles Tellaeche y Conrado Conde.

Y faltó también en nuestra reseña la clase de Perspectiva al frente de la cual se halla el bien reputado profesor Esteban Valderrama, auxiliado por la señorita Luis Fernández Morrell. Esta clase se lleva con extraordinaria disciplina y es probable que en toda la América sea una de las pocas que aúnan el rigor oposiciones al premio escolar anual científico al gusto artístico. En las de esta asignatura resultaron vencedores la señorita Gudelia Romero y el joven José M. Ruiz.

Además, se nos pide hagamos constar que pertenecen al claustro de profesores de San Alejandro con categoría de auxiliares, la señora Carmelina Loredo, la señorita Modesta Vila y el señor Silvio Parra.

ANUNCIESE EN EL
Diario de la Marina

RIALTO
MAÑANA
GRANDIOSO ESTRENO
AMOR EN EL DESIERTO
por NOAH BEERY y OLIVE BORDEN
Repertorio CUBAN AMERICAN FILM

DINERO
SOBRE ALHAJAS
Vea la calidad y precio de nuestras prendas.
LA REGENTE
Neptuno 39.

PRADO HOY
1¼-3¼-5¼-7¼-9¼ - 30-40-60-20- y 80
FOX FILM Presenta
EL ORGULLO DEL CINE SONORO
¡CANTADA! HABLADA! BAILADA!
DIAS VENTUROSOS
por JANET GAYNOR y VICTOR McLAGLEN
CHARLES FARRELL
EDMUND LOWE · WILL ROGERS
WARNER BAXTER - EL BRENDEL
Y 100 ESTRELLAS MAS.
El mas hermoso romance musical filmado hasta la fecha, repleto de pasajes deliciosos de lujo sin par.
Sus cantos, sus bailes, su música, sus decorados, sus trajes y sus intérpretes forman un verdadero conjunto de belleza y de encanto

ENCANTO
EMPRESA PARAMOUNT
HOY 1¼ 3¼ 5¼ 7¼ 9¼ 30 40 60 20
Una Regia Semana!
El espectáculo mas emocionante y sensacional de todos los tiempos!
PARAMOUNT presenta a WILLIAM POWELL con JEAN ARTHUR y KAY FRANCIS, en
LA CALLE DEL AZAR
"THE STREET OF CHANCE"
Toda hablada y MUSICALIZADA con títulos en español superpuestos en las escenas!!
Sea testigo de como mueren los HOMBRES, ocultando sus poderosos secretos, antes que revelar los al mundo
y Vea a este Hombre realizar el mas enorme sacrificio de su vida, en aras de su esposa
VITAPHONE OIGA · VEA
FOX MOVIETONE NEWS
Una Comedia
NUMEROS DE VARIEDADES
MARTES 17
EL DANDY
Superproducción Sonora de ARTISTAS UNIDOS

Fausto
EMPRESA PARAMOUNT
HOY 5 · 7 · 9
40 · 60 80 · 20
CARL LAEMMLE presenta a
JOSEPH SCHIDKRAUT, BARBARA KENT en
EL REGALO de BODA
"The Night Ride"
Sincronizada
Un drama colmado de emociones formidables
VITAPHONE OIGA Y VEA
REVISTA PARAMOUNT Sincronizada
Una Comedia
INTERESANTES VARIEDADES
JUEVES 12
LA MUSA ROJA
SINCRONIZADA con LILA LEE, MAULON HAMILTON

M.E.C.D. 2016

TRIANON

Lindísimo y original modelo, en dos tonos de piel beis

$8.00

Tacón alto y mediano

HNOS. ALVAREZ

Neptuno y San Nicolás

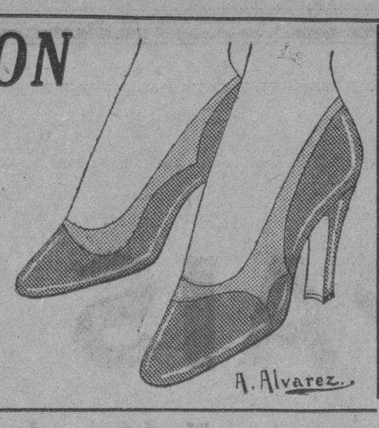

Exijaso los legítimos calcetines

H&R

77

siempre imitados nunca igualados

Viboreñas

EL BAILE BLANCO DE LA ARECA

A despecho de la lluvia celebró su baile blanco de las flores tan culta sociedad, en la que tanto labora por su mayor prestigio el atento amigo Juan Francisco San Román, su actual Presidente.

Un decorado sencillo pero elegante correspondía a la índole de la fiesta, habiendo asistido todas las señoras, señoritas y caballeros, de blanco.

Esta fiesta fué exclusiva de socios por lo que en el feudo de Segunda y Lagueruela sólo estaban los que con su entusiasmo sostienen esa Sociedad que tan brillantes fiestas ha celebrado.

Preferentemente mencionaré entre las damas que asistieron a:

«Tera» Rodríguez Parra de San Román, la elegante y bella Presidenta; Elvirita Inclán de Guas, Lolita Candela de Díaz Garaigorta, Aracelí Barba de Córdoba, y dos jóvenes y muy bellas señoras, Hilda de la Paz de San Román y Ena Sampera de Pérez de la Mesa.

Entre las señoritas:

Catalina y Herminia Inclán, Mirta Díaz Betancourt, Nenita y Marlita Angulo, Zoila Casas, Raquel Almirall, Esther Rico, Mercedes Rodríguez, María Antonia Romero, Lolita Hidalgo, Amalia Arroyo, Florinda Crusant, Caridad Avila, Inés María Ramos, Georgina Lafitte, Mercéditas Carballo, María e Isabel Cebián, Natalia y Candita Suárez, Hortensia Nieto, María Asunción Hoyson, Mercedes Iglis.

Aurora Almeida, Sarah y Ana Luisa Gómez, Hortensia Martínez, Nena Infante, María Luisa Martínez, Otilia y Hortensia Vildósola, Lilia Casanova, Raquel y Zenaida Alcover, Ernestina, «Tita» y Gracia Calvo, Alicia Tomeu, Bertha Fernández, Isolina y María Francisca Armand....

En la visita que me hizo el Presidente Juan Francisco, me comunicó que el día 5 de Julio se celebrará una atractiva fiesta, de la que hame prometido todos los pormenores que daré a conocer. Esta nota debió haber salido el domingo.

LA KERMESSE DEL LOMA TENNIS.

Muy tarde recibí el apiso de haber sido pospuesta esta fiesta, para la que existía gran entusiasmo, temerosos de ser sorprendidos los «lomeros» por Madame la Lluvia, que inoportunamente hace su presencia a la hora más crítica.

Se celebrará el próximo sábado día 14.

NUEVOS ESPOSOS

El sábado en la iglesia parroquial de Jesús del Monte juraron la fe de sus amores la gentil señorita Isabel Santana Galindo y el joven Manuel Bethencourt.

En su nuevo estado les deseo disfruten una dichosa existencia.

UNA BODA ANOCHE

En absoluta intimidad contrajeron matrimonio anoche la bella señorita Bertha Oliva y Cortés y el joven Fernando Bonnardell.

Realizados ya sus más vehementes deseos, se trasladarán al Norte, donde fijarán su residencia.

Expresivamente les deseo la más dichosa vida en su nuevo estado.

UNA JUNTA

La gentil señorita Rosita Triana, entusiasta Secretaria de la Comisión de Damas de la Asociación Cristiana de Jóvenes, me ha comunicado que ayer se efectuó la anunciada junta presidida por la señora Dolores Guerra de Noguera, su Presidenta, tratándose del almuerzo y baile que tendrá efecto el día 15 del actual.

De los acuerdos tomados daré cuenta a las numerosas simpatizadoras de esta Asociación entre nosotros residentes, tan pronto queden en firme.

Mucho agradezco a esa junta sus votos por mi restablecimiento.

EDULFO RUIZ

El estimado amigo competente Presidente del Santos Suárez Tennis Club», y Social Manager del nuevo y elegante Teatro Moderno, será objeto de un merecido homenaje en la primera quincena del próximo mes de Julio.

Iré informando de esta fiesta que será un verdadero acontecimiento en tan extensa barriada, y en la que tomará parte la «Orquesta Eusueño» formada por distinguidas señoritas.

De estar mejor para esa fecha algo le dedicaré a Edulfo.

EN SUS DIAS.

Mi última nota para felicitar a los siguientes amigos:

El estimado joven Isauro Cano, Isauro Lorenzo.

El respetable caballero Sr. Ismael González Sales y su hijo el joven Ismael González Viñas.

No me atrevo a felicitar a las Margaritas porque esta Santa tiene siete fechas e ignoro cuál es la preferida por mis lectoras. Igual Santa Cándida con cuatro, y hoy no conozco ninguna «señorita cándida.

JOSE MANUEL RODRIGUEZ

Ya ha sido dado de alta por el querido doctor José Joaquín Chalons, Director de «La Purísima Concepción», este estimado amigo que durante unos días padeció de un ataque apendicular, el cual ha desaparecido totalmente.

De nuevo se encuentra realizando sus labores en su alto cargo de la «Hen;ry Clay and Bock Co», y sus activas y muy vallosas como vocal de la Directiva de la Asociación de Dependientes.

Mucho de de extrañar al que en los días que fué mi compañero de reclusión, me demostró su más exquisita caballerosidad y nobles sentimientos, más complacido consigno su restablecimiento, dedicándole mi más afectuosa enhorabuena junto con el doctor Chalons.

MRS. HOUSTON

Mi distinguida y bondadosa amiga la altruista dama Pilar Lluy de Houston, Presidenta del «International Sunshine», me envía desde New York una afectuosa postal, en la que participa su feliz llegada, disponiéndose a asistir hoy a la gran Convención de dicha Asociación que tanto bien realiza, y me promete darme cuenta de ella.

Mucho agradezco a Pilar sus buenos deseos por mi salud, y le auguro que Cuba por ella y sus compañeras representada, hará un brillante y lucido papel.

Urbano DEL CASTILLO

CONSEJOS MEDICOS

Por el Dr. PEREZ BOUDET

Ex-Interno del Hospital de Emergencias. Médico del Departamento Forense de la Ciudad de la Habana. Especialista de las afecciones del Aparato Digestivo. GABINETE: PRADO 33, altos. Teléfono: A-7490.

(Diríjase la correspondencia al DIARIO DE LA MARINA. Prado 103, Dirección).

CURIOSA IMPERTINENTE. (Ciudad):

Usted ni ninguna de mis «clientas anónimas» me molestan al dirigirse a mí en demanda de una consulta cualquiera. Ahora bien usted tiene confianza en mí y me remite sobre franqueado para su contestación, pero es el hecho que dada la índole de las tres preguntas que me dice no pertenecen a mi campo y me veo en la imposibilidad de poderla complacer como serían mis deseos. Puede dirigir esas mismas preguntas a la Sección de la Doctora Planas en este mismo periódico. Quedo a sus pies.

LILAS BLANCAS. (Cárdenas):

¿Y porqué no acceden a lo que lógicamente me pide usted? Con mucho gusto señorita. Antes que nada debemos de tratar ese «nerviosismo» que se encuentra atravesando y lograr como graciosamente dice usted el hacerle ganar algunas libras. Para lo primero debemos combinar un tratamiento inyectable a base de Surovarina en ámpulas alternando con las de Cinnozyl, así como el comer bajo la base de granos, purés, mucha agua y una sobrealimentación a base de una copa de leche tres veces al día añadiéndole una cucharada de Sangreine. Si su médico puede aplicarle dos ámpulas intravenosas semanales de Novocodyl intravenosas, sería mucho más rápido lo que me pide. Tal vez con este tratamiento logre que usted sea una «fielísima»—como me dice—admiradora, pero hoy lo soy yo de usted.

DALIA. (Ciudad):

Esas fiebrecitas y el análisis que usted me remite, me hacen pensar que la causa primordial estriba en la deficiencia de su circulación hepática. Es menester que suprima esas comidas que hace, pues el clima de Cuba, no es como el de su país, aquí debido al excesivo calor de esta estación tiene que comer ligero, comidas sanas, sin picantes, ni esa cantidad de sal con que lo hace usted hoy. El medicamento que más le recomiendo es el tomar tres Perlas de Coleflavina al día alejadas de sus comidas y puede esperar de este producto un resultado excelente. Un laxante suave al acostarse complementarían su curación.

F. P. (Güines):

Usted ha seguido el medio que siguen mis demás consultantes y no se alarme que su carta viene con toda la corrección debida. Como me encarga he estudiado su carta por los síntomas que usted en ella me expresa y creo firmemente que se encuentra sufriendo de una gran depresión general. Lo más acertado es que siga el plan de aplicarse un día sí y otro no las ámpulas de Tnofosfán y Optarsón dentro de la misma jeringuilla y que tome tres Píldoras de Oscodal diariamente. Haga una sobrealimentación y algun reposo, que creo se ha de poner bien en breve plazo. Quedo a su disposición. Su afección gástrica es origen de una consulta posterior, pero no por este medio. Quedo a sus órdenes.

JOVEN INEXPERTO. (Ciudad):

Su caso debe de ser visto por un cirujano, para que pueda darse cuenta después de un examen del asunto que usted en ésta me trata.

UN LECTOR. (Ciudad):

Depende de la intensidad de la operación. Conozco de muchas operaciones de esa índole, que el sujeto queda en perfectas condiciones.

HABANERAS

(Viene de la página SIETE)

MARGOT AMAYA

DE DIAS

Muy bonita.

De dulce mirar...

Es así Margot Amaya y Cano, perteneciente a la dorada legión de **jeunes filles** que es encanto, es gloria y es alegría de la sociedad habanera.

Margot es la hija de un matrimonio joven y distinguido, el señor Alberto Amaya y la bella, gentil y muy graciosa Minerva Cano.

Está de días.

En la festividad de hoy.

Habrá para ella regalos, flores y alegrías infinitas.

Mil felicidades.

Para la linda Margot.

LA BODA DE HOY

Boda de rango.

De las más brillantes del mes.

Señalada está para la noche de hoy en la iglesia de San Juan de Letrán, el moderno templo de la calle 19, en el Vedado, la de la bellísima y distinguida señorita Graziella Sánchez Culmell y el caballeroso joven Gabriel Villada.

Sencillo, aunque de gran belleza y originalidad, será el adorno floral de la iglesia.

Un adorno que ha de llamar la atención por su chic y que ha sido encomendado a **Milagros**, al aristocrático **Milagros**, floristas de las novias del gran mundo.

Acompañará hasta el altar a la gentilísima **fiancée** una corte de honor adorable formada por este grupo encantador:

Loló Vinent.
Vivien Conill.
Tina Sarrá.
Nena Mañach.
Matilde Sánchez.
Mimí Sánchez.
Silvia Mendoza.
Josefina Mencía.
Ana María Sánchez.

Llevarán todas ramos de rosas Catalina Lasa, las rosas de moda, la flor de las novias, especialidad del gran jardín del Prado.

Será también de **Milagros** el ramo que llevará la señorita Graziella Sánchez Culmell.

Un modelo de novedad.

Precioso.

MARGOT PEREZ DE VALLS

De propio intento.

Un saludo que dejé omitido.

Es para Margot Pérez, la encantadora esposa del profesor José Valls, subdirectora del acreditado Conservatorio La Milagrosa.

Celebra su santo en este día junto con la hijita de su adoración.

Una Margarita lindísima.

A la que llaman Gotica.

Margot Pérez de Valls se ha ganado por completo las simpatías de todos los alumnos de aquel centro artístico.

Recibirá.

Sin carácter de fiesta.

FIESTA RELIGIOSA

En honor de Santa Marta.

Gran fiesta hoy.

Tendrá efecto en horas de la mañana en la Iglesia de Nuestra Señora del Carmen.

Por encargo de la Camarera, la bella y distinguida dama Ernestina Marcoleta de Mestre, que lo costea, lucirá el altar un adorno floral primoroso que ha sido encomendado a **El Clavel**, el gran jardín de los hermanos Armand.

Plantas y flores.

En afortunada combinación.

FAUSTO SIMON

En viaje de regreso.

De Panamá y Nueva Orleans.

Llegó ayer el amigo Fausto Simón, condueño y **general manager** del hotel **Plaza**, en compañía de su joven e interesante esposa Bellita Ambrón de Simón.

Viene muy complacido de su viaje, que aunque de placer, lo aprovechó para cerrar importantes negocios relacionados con el gran hotel del Parque Central.

Reciban mi bienvenida.

Cordial y cariñosa.

JUANILLITO

Un año.

El primero en la vida.

Lo cumple hoy un niño monísimo, Juanillito Montalvo y Oliva, la idolatría de su dichoso hogar.

Hogar del distinguido joven Juanillo Montalvo Saladrigas y su linda esposa Olga Oliva.

Se celebrará el acontecimiento.

Con una piñata.

Juanillito, tan gracioso, tan encantador, se verá rodeado toda la tarde de sus primos y de sus amiguitos.

Felicidades.

Para el angelical niño.

(Continúa en la página ONCE)

NOTICIAS QUE INTERESA A LOS CHOFERES

Perdió los documentos

Ayer participó a la Alcaldía la séptima estación, que R. Lombo había dado cuenta de la pérdida de su título de chofer y de la circulación correspondiente al automóvil chapa número 56705.

La propiedad del automóvil 54762

Del Municipio interesó ayer el Juzgado de Instrucción de la Sección Tercera, datos acerca de quién sea el dueño del automóvil chapa 54762.

Abandonado

Por la quinta estación de policía se informó al Municipio, haber remitido a los Fosos, por estar abandonado en la vía pública, el automóvil chapa 22623.

LA SALUD DEL HIJO

SUPREMA ASPIRACION DE LA MADRE

Felicidad y grande es tener un hijo así, de carnes duras, rebosante de salud, lleno de vida.

Millares de niños en todas partes del mundo deben su hermosura, fortaleza y salud a la leche condensada "La Lechera", que llega al hogar exenta de gérmenes, absolutamente pura, con todas las garantías que el consumidor tiene el derecho de exigir.

La leche "La Lechera" procede de vacas de las razas más famosas, que se alimentan con los mejores pastos y respiran todo el año el aire puro de las montañas.

Para la salud del hijo, suprema aspiración de la madre, recomendamos el alimento inmejorable contenido en la leche condensada "La Lechera".

'La Lechera'

O'Reilly Nos. 2, 4 y 6 (Frente al Ayuntamiento)

ANUNCIO DE PADA

INFORMARA HOY EL FISCAL EN EL JUICIO POR LA MUERTE DE FRANCISCO CAMPORRO

Se celebrará hoy la vista de la causa seguida al ex-Jefe de la Policía Municipal de Madruga. (De la Audiencia y Supremo)

LA MUERTE DEL PRESTAMISTA CAMPORRO

Continuará hoy, ante la sala Segunda de lo Criminal de esta Audiencia, presidida por el doctor Mario E. Montero, el juicio oral del proceso seguido a Domingo Betancourt y Antonio Padilla por la muerte del prestamista Francisco Camporro, ocurrida en Sol número 93, o sea en el establecimiento de la víctima.

Comenzará la sesión de hoy con el informe de los peritos quienes dictaminarán sobre el resultado del reconocimiento de la sangre de Padilla por la reacción Wassermann.

Después informará el Dr. Antonio Ruiz de León en representación del Ministerio Público. Y le seguirán los defensores doctores José M. Soubletet y Mario Alfonso Caballero.

CONTRA UN EX-JEFE DE POLICIA MUNICIPAL

Está señalado para hoy, ante la Sala Tercera de lo Criminal el juicio oral de la causa instruída al ex-Jefe de la Policía Municipal de Madruga señor Heliodoro González Mena, por el homicidio de Juan Rodríguez Bello, ocurrido en dicha población.

El Ministerio Fiscal solicita para el encausado la pena de 14 años, 8 meses, un día de reclusión, fijando la indemnización en $5,000.00 en favor de los herederos de la víctima.

Y el Dr. Carlos Manuel de la Cruz, defensor de González Mena, interesa un fallo absolutorio.

PLEITO SOBRE LIQUIDACION ESTABLECIDO POR PROPIETARIOS DE FRANCIA

La Sala de lo Civil de esta Audiencia ha dictado sentencia en la demanda contencioso- administrativa seguida por Etienne Jean Baptist Redor, Emilie Jeane Redor, Maurice Pierre, Marie Redor, Mario Jeane Julie Redor, Emilio Marie Luise Vernon, Juliette Louise Vernon, Marie Josephine Jeanne Louise Durance y Marie Joseph Durance y Pierre Louis Marie Joseph Durance, propietarios vecinos de Francia contra la Administración General del Estado.

Como lo instaran el Dr. José E. Zubizarreta y el Procurador señor José Toribio Bravo, del bufete de ambos Rosales y Lavedán, que dirigieron a los demandantes, el Tribunal declara la demanda con lugar, condenando a la Administración General del Estado a que excluya de la liquidación que deben abonar los demandantes, el ocho por ciento como impuesto de utilidades, la cantidad de $31,551.28 moneda oficial, devolviendo lo pagado por esa suma ascendente a $2,524.24 y declara las costas en la forma ordinaria. Se refiere dicha liquidación al balance del Central San Antonio de 30 de junio de 1927.

RECURSO DE UNA ENTIDAD MERCANTIL DE ESTA PLAZA

Por la Sala de lo Civil de esta Audiencia se ha declarado con lugar el recurso contencioso-administrativo establecido por el Procurador Público señor José S. Villalba a nombre de la entidad Armour and Company, comerciantes de esta capital, contra la Administración General del Estado, para que se revoque la resolución de la Junta de Protestas, sobre aforo de papel ordinario para envolver que importara dicha entidad.

Tal cual lo instara el referido Procurador la Sala revoca la citada resolución y declara que debe aplicarse a dicho aforo la partida 152 A del Vigente Arancel en vez de la 152 J, como hizo dicho Organismo.

JUICIO EJECUTIVO EN COBRO DE PESOS, CON LUGAR

La Sala de lo Civil de la Audiencia ha revocado la sentencia del Juez de Primera Instancia del Norte en el juicio ejecutivo seguido por Tomás Díez Calle, comerciante de esta plaza, contra Fernando Pérez Muñoz, también comerciante de esta capital. El Juzgado había declarado nulo el juicio, pero dicho Tribunal, a instancia del Dr. Elier Roqueta, director del ejecutante, declara sin lugar la oposición y manda seguir adelante la ejecución despachada, con las costas de cargo del ejecutado.

SOBRE IMPORTACION DE EQUIPOS Y APARATOS PARA CARRETAS

Ha sido declarado sin lugar el recurso contencioso administrativo seguido por el Estado contra la entidad de esta plaza Víctor G. Mendoza y Compañía, sobre revocación de una resolución de la Junta de Protestas de aforo de partes integrantes de equipos y aparatos para carretas de recolectar y tranportar cañas de azúcar. La Sala absuelve de la demanda a la entidad demandada, como lo solicitara el Doctor Agustín Batista, director de la sociedad demandada.

PAGO DE CAPITAL, INTERESES Y COSTAS

Conforme a la tésis del Dr. Guillermo Lancis, competente Letrado de Oficio de la Audiencia que dirigió al actor, la Sala de lo Civil de esta Audiencia ha declarado con lugar la demanda ejecutiva seguida por Juan Carballo Molina, propietario de esta ciudad, contra Crespo Fernández y Compañía, industriales de esta capital, a los que se condena a pagar al ejecutante la cantidad de $9,342.00 moneda oficial de principal, $326.94 en igual moneda de intereses vencidos más los que venzan en lo sucesivo, y las costas causadas y que se causen hasta el definitivo pago.

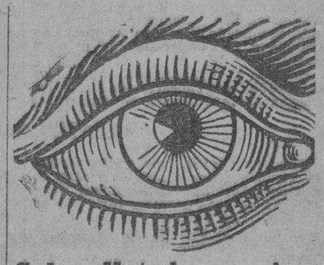

Salve Usted sus ojos

Todo el mundo tiene necesidad de sus ojos, y todos debemos tener cuidado de su salud. Si su vista se ve obscurecida por moscas volantes; si sus ojos están llorosos y sus párpados se hallan hinchados, sanguinolentos o pegados al despertarse; si su vista disminuye y sus ojos se fatigan muy pronto trabajando con luz artificial; si no puede Usted soportar sus lentes, presenciar carreras al aire libre; si le molesta el cinematógrafo, la lectura prolongada o una atención sostenida; si es Usted ya miope o présbita, recurra Usted inmediatamente al IRIDAL, nuevo colirio, preparado científicamente, que no sólo procurará a Usted un

resultado inmediato

en todos los casos agudos, sino que también corregirá su vista hasta permitirle la supresión de anteojos. El IRIDAL es completamente antiséptico, el tónico y el descongestivo del ojo y de sus anejos. Por esta razón tiene tanto éxito en el tratamiento de las conjuntivitis, oftalmias, blefaritis, retinitis, glaucomas, tracomas y aún para contener los progresos de la catarata. El IRIDAL realiza una enérgica higiene preventiva de la vista, y también una acción curativa poderosa para la curación de las afecciones oculares más graves y más rebeldes. No están pues perdidos sus ojos.

De venta en todas las farmacias y droguerías. Laboratorio del IRIDAL, 3, Boul. de l'Eglise. Bayonne-Francia.

Conserve sus Dientes Brillantes y Sanos

... Recuerde que 4 de cada 5 personas son víctimas

De cada cinco personas que pasaron los cuarenta años, cuatro pierden sus dientes naturales por causa de la piorrea, la terrible infección que se manifiesta al principio por una extremada sensibilidad en las encías y tendencia a sangrar.

Usando con regularidad FORHAN'S para las Encías, puede usted conservar siempre sus dientes sanos y brillantes. Mantiene las encías firmes y protege la dentadura contra los ácidos que causan la caries, conservándole, al mismo tiempo, su natural blancura.

Adopte hoy mismo esta buena costumbre y que toda su familia siga el ejemplo. Asegure la salud y la belleza de sus dientes.

Forhan's—para las encías

NO ES SÓLO UNA PASTA DE DIENTES; IMPIDE Y COMBATE LA PIORSEA

"BALLY"

TIENE FAMA

De ser el zapato más elegante de Europa.

Son diferentes a cuantos usted ha visto.

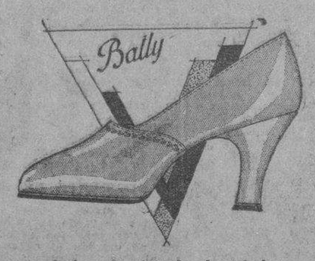

Ilustramos uno de la colección de glacé beige oscuro, adorno tejido de piel color claro $12.00

Hay otros modelos a $10 y 11.00

LA GRANADA

San Rafael 14½, (entre Industria y Amistad)

SUSCRIBASE AL "DIARIO DE LA MARINA"

M.E.C.D. 2016

GACETILLAS

EL PROXIMO SABADO, SUGRANES EN MARTI

Estreno de Roxana. Carnet Parisién.

Sugrañes. ¿Recordáis aquella admirable Compañía París-Madrid que actuó durante el invierno en el Nacional con éxito brillantísimo? Vuelve a la Habana, tras una espléndida actuación en México.

Otra vez la luminosidad y cascabelería de la revista, alegrarán el escenario del Martí, teatro que tan magnífico historial tiene en este género, y una vez más sonarán en la sala del teatro popular por excelencia, las gratas melodías de la opereta.

Porque Sugrañes viene a actuar en Martí y dispuesto a alternar sus revistas fastuosas, presentadas con un esplendor único, con la opereta pasional y traviesa.

Esta vez, teatro y empresario, responden armónicamente a la sugestión del espectáculo; porque el Martí es el teatro de la revista y de la opereta—con un público suyo muy apegado a estos dos géneros—y Sugrañes, el animador positivamente maravilloso de todas estas encantadoras policromías escénicas, revestidas de sedas, de plumas y de luz...

No hace falta insistir sobre los méritos de la Compañía Sugrañes, porque es el único conjunto de primer orden que nos ha visitado en los últimos años, y porque dejó tan bien puesto el pabellón en el Nacional, que todo elogio, hecho con ánimo de entusiasmar al público, resultaría inútil, puesto que el público habanero quedó encantado de Sugrañes y de su nutrida y magnífica legión de artistas, a la cabeza de los cuales figuran artistas como Amparo Miguel Angel, las Huerta, Manolo Fernández, Tejada, etc.; bailarinas como deliciosas y el más bello cuerpo de vice-tiples que hemos tenido en la Habana desde los buenos tiempos de Velasco.

Sugrañes ha indicado ya las obras del debut, señalado para el sábado. Son: «Roxana», una opereta de gran éxito en España, y esa estupenda «feerie» que aplaudimos en el Nacional, tanto y tan bien, titulada «Carnet Parisién.»

El público habanero está de enhorabuena con esta próxima temporada en Martí. Ya tenemos una Compañía digna de nuestra Habana, que es una gran ciudad, y que como tal merece un espectáculo de esta altura.

E1331 1d 10

LA BOITE A MUSIQUE EN PAYRET

Inmediatamente después de la temporada de Fleta se iniciará en Payret la temporada de revistas de «varietés» de «La Boite a Musique», espectáculo animadísimo, muy colorista y que tiene el mérito extraordinario de ser absolutamente inédito para el público de la Habana.

En este espectáculo, que durará hora y media y que estará intercalado con interesantísimas películas, tomará parte un grupo de artistas conocidos y estimados por el público de la Habana.

Nos referimos a Clarel, el gran danseur y diseur parisino, a los maravillosos Dolinoff, cuyos espectáculos coreográficos son insuperables, a la sugestiva chanteuse Lydia Francis y a las Hermanas Raya, graciosísimas y lindas bailarinas acrobáticas.

Además Lidia Francis cuenta con un grupo de lindas bailarinas que la secundarán en sus números, dándoles el cachet peculiar de la verdadera revista moderna.

Estos artistas, que figuran en el espectáculo de «La Boite a Musique» entre otras atracciones, fueron los artistas del éxito en el maravilloso espectáculo que presentó en el Nacional el señor Manuel Sugrañes.

«La Boite a Musique» cuenta con trajes admirables y con sorprendentes decoraciones, que acaban de llegar a la Habana procedentes de París para ser usadas por vez primera en el Payret. Todo ese material se ha recibido por el vapor Espagne».

La temporada de revistas de «varietés» será popularísima, al sistema americano.

Los precios serán fijados a base de sesenta centavos la luneta; cuarenta centavos butaca; 20 centavos tertulia y diez centavos paraíso.

Los palcos con entradas sólo costarán tres pesos.

E1326 1d 10

FAUSTO

«EL REGALO DE BODA»

Torna a ser hoy presentada nuevamente al público en el templo máximo del Vitaphone y Movietone «El Regalo de Boda», película de magnas y poderosas emociones que tiene como intérpretes a dos grandes estrellas de la constelación cinematográfica: Joseph Shildkraut y Bárbara Kent.

Alrededor de un tema en que se nos muestra el secuestro de una mujer, raptada en su misma noche de boda, y del cual se derivan las más complicadas situaciones de dramaticidad y de emoción, alcanzándose en ésto, atrevidamente, a sustentar el derecho que asiste a quien roba al cariño de su esposo la mujer amada, «El Regalo de Boda», nos ofrece algo verdaderamente espectacular que habrá de interesar profundamente a todos sus espectadores.

Sucederá a esta película en el cartel de Fausto el jueves próxima «La Musa Roja», super producción Sonora de la First National interpretada por Lila Lee y Mahlon Hamilton.

1278—10 Jun.

TEATRO ENCANTO

«LA CALLE DEL AZAR»

«La Calle del Azar»: he ahí el prodigioso estreno de la Paramount Pictures que señala para hoy el teatro elegante de nuestras mejores familias y del que es elevado exponente d magnificencia artística todo un astro de la constelación escénica: William Powell, secundado por Jean Arthur, Kay Francis y otras estrellas de primera magnitud.

Hablada y musicalizada, con títulos en español sobrepuestos en todas las escenas en igual forma a como fuere presentada al público «El Desfile del Amor», esta joya esplendente de la cinematografía sonora permanecerá durante una semana en el cartel de Encanto, constituyendo, por decirlo así, el espectáculo predilecto de nuestra mejor afición.

Sugestivas variedades de Vitaphone, una comedia y una revista de actualidades mundiales, integra el programa de cada uno de los cinco turnos conjuntamente con «La Calle del Azar».

1277—10 Jun.

TEATRO ALHAMBRA

Más animado en cada noche se ven las funciones del simpático teatro de la alegría criolla: «Alhambra», ofreciéndose en cada semana variación en el cartel. Así pues, el viernes 13, es el turno de la revista «Las Impresiones de Pepín», que bien puede calificarse de grandiosa. Sus autores son los incansables colaboradores Villoch y Pepín Rodríguez y Anckermann. Extraordinario es el entusiasmo entre los asíduos en espera de este estreno.

Esto es trabajar y conseguir que un espectáculo sea siempre movido y del agrado del público.

Esto es trabajar y conseguir que un espectáculo sea siempre movido y del agrado del público.

En el programa de esta noche figuran obras que han logrado los más calurosos aplausos y ha sido dispuesto en la firma siguiente:

En la primera tanda:
«Atracciones del Cabaret».
En la segunda tanda:
«Crítica»
En la tercera tanda:
«La Casa de los Teléfonos»
(Toma parte Regino)

1280—10 Jun.

TEATRO IMPERIO

Buen programa es el que presenta la empresa de Imperio para la matinée y noche de hoy.

Las películas que serán exhibidas se titulan: «Amorosos Delitos» por Laura La Plante; «Lunas de Miel y de Hiel» por Dorothy Pulliver; «El Desfiladero Rojo», cinta de grandes emociones y cintas cómicas.

Los precios para la matinée, son 10 centavos y para la función de la noche 20 centavos, pagando las damas y niños 10 centavos.

Mañana: «El Sol de Media Noche» por Laura la Plante; «Lios Reales», por Marion Nixon; «El Golpe de Gracia», reparto especial y cintas cómicas.

El jueves 12 será exhibida completa, la sensacional serie «A Caza de Millones por Allene Ray.

1253—10 Jun.

UN HOMBRE ARROLLADO Y MUERTO POR UN OMNIBUS AL APEARSE DE ESTE, EN MARCHA

A un anciano que buscaba un alacrán le cayó encima un escaparate, causándole graves lesiones. Se presentó un acusado por homicidio

VARIAS NOTICIAS DE LOS JUZGADOS DE INSTRUCCION

BUSCANDO UN ALACRAN LE CAYO ENCIMA UN ESCAPARATE

En la calle de Agramonte, en Regla, reside el señor Toribio Ibáñez, de 65 años de edad, ayer vió un alacrán debajo de un escaparate y al tratar de apoderarse de él para matarlo, movió el escaparate que perdió el equilibrio y le cayó encima, causándole contusiones graves diseminadas por el cuerpo, siendo asistido en el Primer Centro de Socorro.

SE PRESENTO UN ACUSADO

Ayer mañana se presentó en el Juzgado de Instrucción de la Sección Segunda, presentado por el abogado y periodista nuestro compañero doctor Carlos M. Palma, Aguedo Valdés Rodríguez (a) Aguedito, acusado de la muerte de René Simancas en la Academia de Bailes Club Occidente, de Galiano y Zanja y procesado en rebeldía.

Aguedito fué remitido al Vivac, haciéndose cargo de su defensa el letrado doctor Palma.

PROCESADOS

Fueron procesados por infracción de la Ley de Drogas: Alicio Cid y Salvador Sardiñas o Salvador Tremols; José Bonilla y Antonio González, por robo flagrante, con 1.000 pesos.

NO ROBARON NADA

Dió cuenta a la policía Manuel Castaño, dueño de la bodega sita en Cuartelés 4, que trataron de abrir la puerta de la bodega, no lograndolo, ni sustrayéndole nada.

EN LIBERTAD

Por haberse comprobado la falsedad de las acusaciones de que era objeto, fué revocado el auto de procesamiento por homicidio frustrado del señor Felipe Duque Estrada, que fué puesto inmediatamente en libertad.

TEMEN HAYAN MATADO A SU HERMANO

Denunció a la policía la señora Carmelina del Rizo Martín, vecina de Virtudes 80, que su hermano Agustín Rizo, de 15 años, mensajero de la farmacia de Uriarte, falta de dicho lugar y de su domicilio y como le dijo que le habían amenazado con causarle daño si trabajaba en dicha botica, teme le haya podido ocurrir alguna desgracia.

NO SABE NADA

Dió cuenta a la policía el señor José Lobat, que presta sus servicios en la Iglesia de San Nicolás, que en un balcón de la referida Iglesia fué encontrada una bala, ignorando quien la colocara allí ni con qué fines.

ARROLLADO Y MUERTO

Ayer tarde en Emergencias fué reconocido por los doctores Valdés Lafont y Gronlier y alumnos Coro y Génova, el cadáver de un individuo al parecer español, que presentaba contusiones en la cabeza con fractura del maxilar inferior y parte de la oreja izquierda, pérdida de varios incisivos, contusiones y desgarraduras en todo el cuerpo.

El cadáver fué conducido al Hospital, por el sargento del Ejército Nacional destacado en El Cotorro, señor José M. Alfonso, que declaró que hallándose en G y 23, presenció cuando al bajarse el occiso del ómnibus de la empresa Cuba número 224, en marcha, se cayó al pavimento siendo arrollado por el ómnibus y pasándole la rueda derecha trasera por la cabeza.

Tanto la declaración del referido sargento como de los viajeros del ómnibus señores Valentín González, de Manzana de Gómez 549; Domingo Avalos, de 3 número 210 y del chofer del ómnibus Fidel Crespo e Izquierdo, de Pinar del Río, vecino de Santa Brígida 18 en La Lisa, coinciden en afirmar que el lesionado se arrojó del ómnibus en marcha y sin avisar, yendo el ómnibus lleno de gente, siéndole imposible al chofer evitar el hecho del que se dió cuenta después de ocurrido.

Quedó en libertad el chofer por orden del juez Saladrigas.

El cadáver fué identificado por la señora Carmen Quiroga Besaña, española, casada y vecina de Vives 155, que declaró que el occiso se nombraba Cándido González Varela, español, de 30 años, zapatero y residía con ella y con su hermano Emilio González Varela, su esposo, en Vives 155. El cadáver fué entregado a Emilio González y hoy lerá practicada la autopsia.

LESIONADO DETENIDO

El sargento Pozo, de la Oncena Estación de Policía, informó al Juzgado, Secretaría del señor Canalejo, que en La Benéfica se encontraba lesionado con una herida contusa en la frente de forma estrellada, Juan Linares García, español, de 29 años, electricista y vecino de Peñalver 52, que fué el agresor en unión de varios individuos más que se dieron a la fuga, a la salida de la Cervecería Polar, el pasado domingo, a las seis de la tarde, de José Alvarez Justo, lesionado grave y José Veiga, lesionado menos grave.

PROCESADO

Amelio García González, autor del asalto y robo a un billetero el sábado pasado fué procesado por robo con exclusión de fianza.

EL ACCIDENTE EN EL PUENTE PASTRANA

Los doctores Polanco y Muñiz practicaron ayer tarde la autopsia de José Tejero Auyanet, que pereciera aplastado por un camión el pasado domingo frente al Puente Pastrana, en Luyanó. Presentaba el cadáver múltiples contusiones y desgarraduras diseminadas por el cuerpo, una herida contusa en la región occipito frontal, la fractura de los temporales, de la base del cráneo y la de las costillas segunda y sexta de ambos lados, deduciendo los autopsiantes que Tejero murió debido a los intensos traumatismos y que las lesiones fueron producidas por el choque violento del cuerpo con un cuerpo duro y resistente al ser impulsado violentamente por algo dotado de velocidad y fuerza contra el pavimento. Asistió a la referida diligencia el oficial señor Hilario Fernández, quien dió fe de la misma.

LA CLAVICULA FRACTURADA

La menor de siete años Mercedes Gutiérrez Ramos de la Habana, vecina de Santa Catalina C entre Lawton y Armas, fué asistida por el doctor Capote, del Centro de Socorros de Arroyo Apolo de la fractura de la clavícula derecha, que se ocasionó al caer al suelo.

LO EMBISTIO UN NOVILLO

Pedro Ruiz, de Guanabacoa, de 36 años, vecino de Trece número 16, en el Reparto Rosalía, fué asistido por el doctor Valiente, del Hospital Municipal, de herida contusa en la región externo costal derecha, penetrante en la cavidad, que se ocasionó al ser embestido por un novillo en el Matadero Industrial.

MUSICA Y MUSICOS

«MANON», INAUGURA LA TEMPORADA DE OPERA

Un voto de gracias a Bracale. «Manón», ópera elegida para el «debut» de su Compañía el sábado 7 en el Teatro Payret, fué un acierto del empresario italo.

No era ópera nueva para nuestro público, es verdad, mas, cierto es que no figura con frecuencia en el repertorio de las compañías de ópera que ocasionalmente nos visitan. 'Aidas» y «Lucías» y otras damas operáticas, callaron por esta vez sus amores y sus cuitas, dejando paso franco a la fragilidad de «Manón», heroína del Abate Prevost d'Exiles, cuya famosa novela encantó durante varias generaciones al pueblo francés, ofreciéndose a la inspiración no sólo de Massenet, sino también de Aubert, del italiano Puccini y el irlandés Balfe, tomándola Halevy como tema para un «ballet» que luego estrenó en la Opera de París.

Ninguna de esas producciones supera a la «Manón» de Jules Massenet. Se considera por muchos, esta ópera, como su obra maestra. Hubo un crítico que dijo que la partitura de la ópera «Manon» está saturada de perfume delicioso.... En realidad, su música es sencillamente encantadora.

De Wagner toma Massenet con mucho acierto y discreción sus «leit motifs». En la primera canción de «Manon», «Je suis encore tout etourdie», le compositor ofrece una preciosa melodía sincopada que se oye después durante la ópera, siempre unida a la heroína. También Des Grieux tiene su tema característico en los violoncellos; éstos y otros temas, sufren sutiles transformaciones según progresa el desarrollo del drama. En la escena final la orquesta sigue a los amantes, recordándoles horas felices de otros tiempos... Es ésta, precisamente, la forma del drama musical creado por Wagner, música que tiene coherencia, no la anticuada de arias y duettos que carecen de relación entre sí y que es la base de la antigua ópera italiana.

La escena del Seminario de San Sulpicio fué una idea feliz de los libretistas Meilhac y Gille. Como también el dejar fuera, el final «americano» de la obra de Prevost.

El contraste que ofrece la música religiosa con las melodías plenas de amorosa pasión., en esa escena, revelan al gran compositor francés en cada compás. Es quizá, lo mejor escrito, lo más inspirado de toda la ópera. Los coros polifónicos cantados fuera de escena, muestran la habilidad técnica de Massenet.

No es música complicada la suya. Sus danzas recuerdan el estilo de Lully y Rameau, que imita con acierto extraordinario.

Massenet puso en «Manon» todo el fervor de su alma.

Y esta ópera exquisita inició con brillantez, la corta temporada de ópera que ofrece Bracale al público habanero, presentando un cuardo de artistas que con toda discreción interpretaron el «spartito» de Massenet.

Miguel Fleta, el divo hispano, hizo su presentación escénica en esta capital después de años de ausencia, cantando el «rôle» de Des Grieux. Su presencia fué acogida con sinceros aplausos y después de cantar el «Sueño», viose precisado a repetirlo, repetición que favoreció a la interpretación de esta bella romanza. Fleta mostró a su auditorio facultades vocales muy notables, distinguiéndose por su «fiato» y buen gusto en el frasear.

Leila Garden fué la «Manon» discretísima que supo interesar al público, particularmente en la escena de San Sulpicio donde mostró sus condiciones histriónicas. En la conocida «Gavota» (introducida en la escena del juego), mereció aplausos. Dimitri hizo un loable Lescaut y Morisani se distinguió en el «rôle» de Des Grieux, padre. El maestro Anglada dirigió la orquesta acertadamente. Se hicieron diversos cortes y cambios en la partitura así como se suprimió la escena «Du Cours de la Reine», lo que generalmente se hace, por razones varias. El «Minuetto», sin embargo, fué delicadamente ejecutado por la orquesta.

La interpretación de «Manon» pareció gustar al numeroso público que se congregó en Payret la noche del sábado. Aplaudió mucho, y al final ovacionó a Fleta.

GACETILLAS

ULTIMAS EXHIBICIONES DE "EMDEN", EN RIALTO

Después de una serie de exhibiciones en el teatro «Rialto», todas ellas a teatro lleno, llegándose a suprimir diariamente la venta de localidades, hoy irá por última vez en dicho teatro, la soberbia cinta, que basada en las famosas hazañas del audaz crucero ligero de la armada alemana «Emden», ha despertado enorme sensación, por la realidad de sus escenas, por magna fotografía y por el valor histórico que encierra. Las escenas de los torpedeos de los buques enemigos; el incendio de los tanques de aceite y petróleo en el puerto de Madrás, que con una audacia inaudita llegaron a entrar en el mismo puerto, como las emocionantes escenas de su titánica lucha con el crucero de la armada inglesa «Sidney», que logró ponerlo fuera de combate, dan a esta cinta un efecto de realismo, que hacen pensar hondamente, en los grandes hechos heroicos de los días de la gran guerra.

Felicitamos a la empresa del teatro Rialto, por haber presentado una producción tan interesante como la que nos cuopa, y a la casa importadora, Atlantic Film, por haber seleccionado una cinta de tan grandes atractivos.

1188—10 Jun.

EL SABADO SE ESTRENA "LA MUJER QUE MATO"

El sábado 14, día de moda, será estrenada en el teatro Rialto, la preciosa cinta titulada «La Mujer que Mató», interpretada de modo admirable por la encantadora actriz Marcela Albani, en cuya cinta ha puesto de relieve todo su arte dramático, pues basada en un asunto muy complicado, en el cual ella aparece culpable de la muerte de su esposo, hacen de esta producción un intenso drama pasional, que gustará grandemente por ver la labor escénica de esta tan renombrada actriz. La prensa extranjera hace grandes elogios de la cinta «La Mujer que Mató», pues además de tomar parte varios artistas de gran renombre y fama, que cooperan a dar un gran realce a esta interesante producción.

Se presentará en las tandas elegantes de las 5 y media y 9 y tres cuartos, con una preciosa adaptación musical, ejecutada por la gran orquesta del teatro Rialto.

1314—10 Jun.

NEPTUNO

Además de La Vuelta de Sherlock Holmes por Clive Brocks se exhibe en Neptuno hoy Sombras de Gloria, por Bohr. Mañana Arriba el telón y el sábado Dinamita.

En la matinee continua que comienza a la una p. m. se exhibe una Revista Fox Movietone; La Mujer del Torrero, variedad por Raquel Meller; La Vuelta de Sherlock Holmes, por Clive Brocks, y Sombras de Gloria, totalmente hablada en español por José Bohr. Veinte centavos entrando antes de las cuatro.

En las tandas elegantes de cinco y cuarto y nueve y media La Vuelta de Sherlock Holmes por Clive Brooks y La Mujer del Torero, cantada en español por Raquel Meller. Luneta: 30 centavos.

Sombras de Gloria comenzará por la noche a las 8 y 30 para que todos puedan verla.

Mañana: Arriba el Telón, producción sonora de la Metro, por los mismos intérpretes de Melodías de Broadway; además reestreno Los Cosacos, nueva copia sincronizada.

Mawas, la película qeu es un derroche de sincronización atrevida, donde se oye el rugir de las fieras en sus propios cubiles, se exhibe el viernes.

Ha sido un éxito para la Empresa de Neptuno la nueva tanda de los domingos a las diez y media de la mañana. Dinamita es la próxima película que se exhibirá en esta tanda.

1255 1d 10

CINE INGLATERRA

El decano de los cinemas habaneros, el que mejores producciones cinematográficas estrena a diario, a base de función corrida de 2 p. m., a 11 y media p. m., rigiendo los precios de 10 centavos niños y 20 centavos mayores.

Ventilación especial, única en Cuba, que mantiene temperatura invernal en la sala de proyecciones en esta época del año.

Para hoy, magnífico programa especial, con la comedia «A Donde Vamos a Parar», por Billie Beban; y las producciones «Entre Madre y Esposa» por Lois Wilson y Hugh Allan; super excelsa, producción joya, de la Columbia; y «Sentimiento de Mujer», atracción super especial de la Pathé, interpretada por Margaret Livingston e Ian Keith.

A las 5 p. m., 1 acomedia, «A Donde Vamos a Parar», por Billie Beban y la super excelsa producción joya, de la Columbia, interpretada por Lois Wilson y Hugh Allan, titulada: «Entre Madre y Esposa».

Por la noche, el mismo programa de la matinée, proyectándose en último turno, «Entre Madre y Esposa».

Mañana, «Santos del Infierno» por María Alba y Raymond Hatton.

Jueves 12: «El Huracán», por Hobart Bosworth y John Mc Brown.

Viernes 13: «El Legendario Español» por Pedro Larrañaga, Hans Stuewe y Eva Von Berne.

Sábado 14: «La Intrusa», por Gloria Swanson.

Domingo próximo, programa especial, todo estrenos.

1252—10 Jun.

CINEMA RIVIERA

«ARRIBA EL TELON», POR BESSIE LOVE Y CHARLES KING

Hoy por último día en las tandas de 5 y cuarto, 8 y cuarto y 9 y tres cuartos, se exhibe en el elegante teatro Riviera la producción «Arriba el Telón», por Bessie Love y Charles King. También un Noticiario Metro y un número de Vitaphone por el famoso violinista Jan Rubini.

Mañana miércoles, a petición de innumerables familias se pondrá una copia nueva, sincronizada de «Cuatro Diablos», una de las creaciones más grandes que nos ha dado el cine sonoro. En esta película el trabajo que hacen Janet Gaynor, Mary Duncan, Charles Morton y Barry Norton es algo grandioso. Además un Noticiario Fox y una linda Variedad Vitaphone.

Jueves 12: «La Familia fué a París», una magnífica cinta de Irene Rich y Will Rogers.

Viernes 13, sábado 14 y domingo 15, se presentará por primera vez en el Vedado, «Ensueños», la pareja Janet Gaynor y Charles Farrell que constituyen la atracción más grande que puede tener una película.

No dejen de oir la dulce voz de la Reina del Cine en unos cantos preciosos.

Con producciones de esta índole podrán apreciar la claridad del sonido que tiene el Riviera, después del arreglo que se le ha hecho en su acústica. Son muchas las personas que así lo manifiestan a diario.

La próxima semana, «Ama, Vive y Ríe», «Mawas», sensacional película, con todos los sonidos de las selvas vírgenes donde fué filmada.

«Canción del Alma», por Al Jolson, «Dinamita», obra cumbre de Cecil B. De Mille y «Emden» o «El Titán de los Mares», pronto.

1257—10 Jun.

TEATRO WILSON

El espectáculo más cómodo, elegante y ventilado de la Habana, el único que mantiene temperatura invernal en la sala de proyecciones en esta época del año.

Gran temporada de verano a base de función corrida de 2 p. m., a 7 p. m., y de 8 y media a 11 y media, rigiendo los precios de 10 centavos niños y 20 centavos mayores.

Para hoy, regio programa especial con la comedia, «El Niño del Guitarrico», por Glei Tryon; y las producciones, «Entre Madre y Esposa», joya suprema de la Columbia, en nueve actos, interpretada por Louis Wilson y Hugh Allan; y «Amor» super excelsa producción, basada en la novela de Honorato de Balzac, interpretada por Agnes Esterhazy.

A las 5 y cuarto p. m., la comedia «El Niño del Guitarrico», por Glen Tryon, y la super producción de la Columbia, interpretada por Louis Wilson y Hugh Allan, «Entre Madre y Esposa».

Por la noche, el mismo programa de la matinée, proyectándose en último término «Entre Madre y Esposa».

Mañana «Perdon Merecido», por George O,Brien y Sue Carol y «El Beso», por Greta Garbo y Conrad Nagel.

Jueves 12: «El Precio de la Belleza», por Olga Brink Livio Pavanelli.

Viernes 13: «El Legionario Español» por Pedro Larrañaga, Hans Stuewe y Eva Von Berne.

Sábado 14: «La Intrusa», por Gloria Swanson.

Domingo entrante: Todo el programa estrenos.

1259—10 Jun.

EL PAIS

publicará hoy en su edición de las 11 de la mañana, la lista absolutamente completa y exacta de la LOTERIA NACIONAL.

EL PAIS

publica tres ediciones diarias, la primera a las 11 de la mañana, la segunda a las 4 de la tarde y la tercera a las 7 de la noche.

Busque Hoy la lista de la Lotería Nacional

:: CARTEL DEL DIA ::

TEATROS

PAYRET. — 9: Tosca, por el tenor Fleta.
COMEDIA.—5 y 15: El corazón manda. 9 y 15: El Proceso de Mary Dugan.
NACIONAL.—9 y 15: La Locura de Don Juan; números de variedades.
ALHAMBRA. — Primera tanda: La atracción del Cabaret. Segunda: Crítica. Tercera: La Casa de los Teléfonos.

CINEMATOGRAFOS

MODERNO—Matinee y noche: Hollywood Review; Vida nocturna; De Juerga; comedias; Revista de actualidades.
CAMPOAMOR.—Matinee y noche: Perros calientes; Revista de actualidades; Las explotadoras de Broadway.
NEPTUNO.—Matinee y noche: Cintas cómicas; Sherlock Holmes; Sombras de gloria.
REGINA.—Matinee y noche: Películas sincronizadas; variedades musicales; comedias; El secreto de Delia; Adiós, juventud.
LIRA.—Matinee y noche: Revista de actualidades; cintas cómicas; Rosa Tigre; Los abismos de las almas.
TRIANON.—Matinee y noche: Cintas cómicas; Sombras de gloria; revista de actualidades; variedades musicales.
LINDBERGH.—8: Revista de actualidades; cintas cómicas: El vals del adiós; La última cena.
NORMA.—Matinee y noche: Revista de asuntos mundiales; La familia fué a París; Pagada para amar; cintas cómicas.
RIVOLI.—Matinee y noche: Revista de actualidades; El sordomudo. Río Romántico.
OLIMPIC.—Matinee y noche: Revista de actualidades; Fuera de la ley; Santos del Infierno; cintas cómicas
SALON ROJO.—Matinee y noche: Revista de asuntos mundiales; comedias; La canción de amor; La Intrusa.
CUBA.—Matinee y noche: Revista de actualidades habaneras; cintas cómicas; El Tormento; Amor; revista de actualidades.
UNIVERSAL.—Matinee y noche: El mar y sus peces; Viaje de insomnio; episodio quinto de Juventud deportiva; El diluvio universal
WILSON.—Matinee y noche: Revista de actualidades; El niño del guitarrico; Amor; Entre madre y esposa.
LARA.—Matinee y noche: Revista de actualidades; La acusación del silencio; La calumnia; cintas cómicas.
INGLATERRA.—Matinee y noche; A dónde vamos a parar; Entre madre y esposa; Sentimiento de mujer.
IMPERIO.—Matinee y noche; Amorosos delitos: Lunas de miel y de hiel; El desfiladero rojo; cintas cómicas.
RIVIERA.—Matinee y noche: Cintas cómicas; Arriba el telón; revista de actualidades.
RIALTO.—Matinee y noche: Cintas cómicas; Las hazañas del Emden, revista de actualidades.
VERDUN.—Matinee y noche: Cintas cómicas; La vuelta de Sherlock Holmes; revista de actualidades mundiales; variedades musicales.
FAUSTO.—Matinee y noche: Revista de actualidades; El regalo de boda; variedades musicales; cintas cómicas.
ENCANTO.—En todas las tandas: La Calle del Azar; revista de actualidades mundiales; variedades Vitaphone.

RIALTO

Antes de las 5, 30 ctvos.
Después de las 5, 40 ctvos.
Después de las 7½, 50 ctvos.
HOY

de la soberbia cinta de Atlantic Films

EMDEN

BASADA en las famosas hazañas del célebre crucero alemán que durante algún tiempo tuvo alarmado al mundo entero por sus EMOCIONANTES HECHOS

CINE VERDUN

«LA VUELTA DE SHERLOCK HOLMES»

Un estreno verdaderamente interesante habrá hoy en el teatro de las familias, «Verdun», será la regia Paramount por el genial actor Clive Brook y Betty Lanford, titulada: «La Vuelta de Sherlock Holmes».

La matinée comenza a la una y media con comedias, después «Los Pantalones del Exito», por Tong Hines; más tarde «El Diluvio Universal», joya de Warner Bris, por George O-Brien y Dolores Costello, y por último la joya Paramount, por Clive Brook, titulada «La Vuelta de Sherlock Holmes».

Los precios serán: 10 centavos en matinée y por la noche, con el mismo programa, pagarán 20 centavos los mayores y 10 centavos los niños.

Mañana: «Rosa Tigre», por Lupe Velez; «El Muerto Vivo», por Betty Astor y «Botó la Pelota», por Frankie Darro.

El viernes 13: «La Coqueta», por Mary Pickford

Sábado 14: La obra magna de Emil Jannings, titulada «Fausto».

1258—10 Jun.

GACETILLAS

TRIANON

«SOMBRAS DE GLORIA», HABLADA EN ESPAÑOL, SE ESTRENA HOY EN 5 Y CUARTO, 8 Y CUARTO Y 9 Y TRES CUARTOS

El las secciones de cinco y cuarto, ocho y cuarto y nueve y cuarenta y cinco se estrena la interesante obra hablada en español e interpretada por José Bohr y Mona Rico, titulada «Sombras de Gloria».

Luneta: 20 centavos en 5 y cuarto, 40 centavos en 9 y cuarto y 9 y tres cuartos.

Mañana, últimas exhibiciones de «Sombras de Gloria».

Jueves 12, función extraordinaria a las nueve de la noche, con números de variedades y estreno de «Rebeldías de Juventud», por Marceline Day.

Viernes 13: «Cuatro Diablos», sincronizada. Se trata de una copia nueva de esa gran creación Fox, interpretada por Janet Gaynor, Charles Morton, Mary Duncan y Barry Norton.

Para el sábado y domingo figura en las carteleras de Trianón el estreno de la creación Paramount, «Aplauso», toda cantada, hablada y bailada.

Próximamente: «Ensueños».

1248—10 Jun.

OLIMPIC

MOLIST, FAMOSO PRESTIDIGITADOR Y MAGO, ACTUARA HOY, EN LAS TANDAS DE CINCO Y MEDI Y 9 Y TRES CUARTOS

En las tandas de cinco y media y nueve y cuarenta y cinco debuta el prestigioso actor y jugador de manos Molist, el que presentará modernísimos números de fakirismo y prestidigitación. Además se proyectará la notable producción Universal, interpretada por María Alba, titulada «Santos del Infierno».

Luneta: 20 centavos en 5 y media; 30 centavos en la tanda de 9 y tres cuartos, con derecho a ver gratis la de 8 y media.

En tanda de 8 y media: «Fuera de la Ley», por Lon Chaney. Luneta: 20 centavos.

Mañana, «La Intrusa», magna producción de la genial Gloria Swanson.

Jueves 12: «La Vuelta de Sherlock Holmes», por Clive Brook.

«El Legionario Español», el sábado. La cantará un coro numeroso a cuyo frente estará el barítono Abelardo Galindo.

«El Precio de la Belleza», es una preciosa película de Olga Brink (esta artista la conocemos por haberla visto trabajar en la colosal cinta «Miedo»), que se estrenará el domingo próximo.

1266—10 Jun.

LA LLUVIA EN LA REPUBLICA

Según los partes recibidos en la Secretaría de Comunicaciones procedentes de las distintas estaciones telegráficas de la República, durante las 24 horas del domingo llovió en los siguientes términos:

Provincia de Pinar del Río. Llovió mucho en Bahía Honda, Consolación del Sur, Cortés, Guanajay, Guane, Herradura, Mendoza, Minas de Matahambre; Los Palacios; Paso Real de San Diego; Piloto; Remates y San Diego de los Baños. Regular en Central Merceditas, Orozco y San Cayetano. Y poco en Cayo Masón, Central Niágara; Consolación del Norte, La Fé; Mantua; Mariel; Minas de Santa Lucía; Puerta de Golpe; San Juan y Martínez; Taco Taco y Viñales.

Provincia de la Habana. Llovió mucho en Arroyo Naranjo, Calabazar; Caraballo; Central Hershey; Cotorro; Jaruco; Los Pinos; Melena del Sur; San Antonio de Río Blanco; San Francisco de Paula; Santa Cruz del Norte; Santa María del Rosario y Surgidero de Batabanó. Y poco en Arroyo Arenas, Bainoa; Bejucal; Caimito; Campamento de Columbia; Campo Florido; Ceiba del Agua; Guanabacoa; La Salud; Managua; Nueva Paz; Palos; Punta Brava; Quivicán; Regla; Reparto Almendares; Rincón; San Antonio de las Vegas y Vereda Nueva.

Provincia de Matanzas. Llovió mucho en Amarillas; Arcos de Canasí; Bolondrón; Cárdenas; Central España; Colón; Giiira de Macurijeps; Los Arabos; Martí; Matanzas, Varadero; Itabo y Ceiba Mocha. Y poco en Banagiliises; Cabezas; Calimete; Coliseo; Jovellanos; Limonar; Mercedes; Navajas; Pedro Betancourt; Roque; San Pedro de Mayabón; Tinguaro y centrales Porfuerza, Cuba; Limones; Triunfo; Carolina; Santa Amalia; Soledad y San Vicente.

Provincia de Santa Clara. Llovió mucho en Cabaiguán; Calabazar de Sagua; Cartagena; Carreño; Cascajal; Central Unidad; Constancia; Corralillo; Cumanayagua; Guasimal; Isabela de Sagua; Jicotea; Manacas; Manicaragua; Mata; Mataguá; Quinta; Rodrigo; San Fernando de Camarones, Santa Lucía; Santo Domingo; Sierra Morena; Sitiecito y Taguasco. Y poco en Abreus; Adela; Camajuaní; Central Carmita; Cienfuegos; Cifuentes; Encrucijada; Guayos, Mayajigua; Palmira; Quemado de Giiines; Real Campiña; Remedios; Salamanca; Sancti Spíritus; San Diego del Valle; San Juan de las Yeras, Santa Clara; Tunas de Zaza; Vueltas, Yaguajay; Yaguaramas; Zaza del Medio y Zulueta.

Provincia de Camagüey. Llovió mucho en Ceballos, Camagüey; centrales Baraguá; Jaronú; Velazco y Violeta; Céspedes; Chambas; Contramaestre; Cuéllar; Elia; Falla; Florida; Guáimaro; Jatibonico; La Esmeralda; Lugareño; Manopla; Martí; Minas; Morón; Nuevitas; Piedrecitas; Pina; San Jerónimo, Santa Cruz del Sur, Santa Marta; Senado; Tamarindo; Palo Seco y Vertientes. Regular en Cascorro; centrales Agramonte y Algodones, Francisco y Sibanicú. Y poco en Central Najasa y Jobabo.

Provincia de Oriente. Llovió mucho en Alto Songo, Auza, Bartle, Bayamo, Biram, Bueycito; Cacocum; Cayo Mambí; Central Rey; Chaparra; Cueto; Gibara; Guamo, Manatí, Mir; Preston; Puerto Padre; San Agustín de Aguaras, San Andrés; San Germán, Velasco, Veguitas; Victoria de las Tunas y Yara. Y poco en Antilla; Baire, Baracoa; Campechuela; Delicias; Guisa, Ingenio Río Cauto; Jamaica, Jiguaní, Maffo; Manzanillo; Mayarí, Santa Rita y Baguanos.

M.E.C.D. 2016

"Ardor en el estómago"
¿Sabe cómo se alivia?
Tomando después de las comidas una cucharadita del famoso producto
"Phillips"
LECHE DE MAGNESIA

ELEVARAN EL PROYECTO DE INGRESOS LOS CONCEJALES PARA NO HACER REDUCCIONES

Se cree que los ingresos por contribuciones de las fincas urbanas deben ser mayores que lo estimado por la Contaduría

VARIAS NOTICIAS DEL MUNICIPIO DE LA HABANA

Comprobaciones de rentas en Marianao. Investigación de vendedores ambulantes eliminando los que no tengan licencia

Está decursando el mes de junio y antes de que termine deben los señores concejales conocer el proyecto de presupuesto ordinario para el ejercicio de 1930 a 1931, enviado por el alcalde doctor Miguel Mariano Gómez y de conformidad con los cálculos de ingresos estimados por la Contaduría del Municipio. Según ese proyecto, el Ayuntamiento deberá de reducir los gastos votados en algo más de un millón trescientos mil pesos, para nivelarlos con los ingresos posibles, según la liquidación del último presupuesto.

El proyecto se encuentra a estudio de la Comisión de Hacienda y Presupuesto; pero como se trata de asunto de tan vital interés para la municipalidad, todos los ediles estudian la mejor manera de resolver el difícil problema planteado.

El presidente del Consistorio, capitán José Izquierdo, está cambiando impresiones frecuentes con los concejales, especialmente con los integrantes de la Comisión de Hacienda, para que cuando se cite a sesión extraordinaria de presupuestos, se esté en perfectas condiciones de dominio acerca de la materia a tratar y se acuerde lo más conveniente a los intereses generales.

Ediles con quienes hemos tratado del particular, nos aseguran que el Ayuntamiento no acordará reducciones de sueldos ni supresiones de plazas, pues estiman que el cálculo de ingresos hecho por la Contaduría es muy bajo, sobre todo en lo relativo a contribuciones por fincas urbanas, donde en vista de la labor que se rinde por la Comisión del Impuesto Territorial y por el Departamento de Impuestos, es de suponer que los cobros sean mucho mayores desde el primer trimestre del ejercicio entrante. Por consiguiente, si fuera necesario hacer alguna reducción, nunca sería de gran importancia, y se haría de otras atenciones, nunca de lo que se refiere a personal.

Todavía no se ha fijado día para la celebración de sesión extraordinaria de presupuestos, pero ha de ser en breve, ya que el nuevo código económico municipal debe de estar en vigor en primero de julio entrante.

CONTRIBUCION

Los Juzgados de Instrucción de la Habana, desean saber si son contribuyentes los señores Enrique Asian y Pedroso; Enrique Gómez y López; Joaquín Chi; Antonio Gómez y González; Pablo Valdés Ferrer; José Octavio Torres y Figueroa; José Rodríguez; Luciano Lovet y Rodríguez; Jesús Fernández y Crespo; Angel Blanco y Rodríguez; Felipe Duque y Estrada; Higinio Veliz; Miguel A. Muñoz Valdés; Avelino Martínez y Torres; José Gómez y Pablo Roque Herrera.

Idénticos datos interesa el Juzgado Municipal del Vedado, con respecto al señor Carlos Manuel Díaz y Carreras.

COMPROBACIONES DE RENTA EN MARIANAO

La Alcaldía Municipal de Marianao remite a la de la Habana, resoluciones sobre comprobaciones de renta, para entregar a los señores Aurora Rosales viuda de Castellanos, de F y 23; Basilia Blanco, de Zenea 259; Juan Martínez, de Palacio Presidencial; Vicente Domínguez y Rodríguez, de Martínez 67; José Olivares, de Laguerueta 6; Viuda de Piloto, de 27 y G; Cristóbal Díaz, de O'Reilly y Aguiar; José María Elías, de Marina y Vapor; Bernardo L. Barker, de la Manzana de Gómez 512; Ricardo Superviello, de 13 número 136; José Balcells, de San Ignacio 33; Francisco González, de Finlay y M. González; Constantino Suárez, de Apodaca y Suárez; Francisco Blanco, de Aranguren 217; Lucas Hermo, de 15 número 315; José Pernas y Fernas, de Teniente Rey 83; Mendoza y Cía., de Pi y Margall 63; Fulgencio Varela, de Avenida de S. Bolívar 14; Leslie Pantín, de J y 15; Antonio Parada Salgado, de M y Wilson; y Atalfo Fernández Llanos, de Habana 53.

CASA DE VECINDAD DENUNCIADA

La Quinta Estación ha denunciado a la Alcaldía de que en la casa de vecindad situada en Manrique 69, no se cumplen las disposiciones de la Administración Municipal y el encargado no le pone sello del Timbre a los recibos.

PATENTE COMERCIAL

El Gobierno de la Provincia traslada a la Alcaldía copia de resoluciones de la Secretaría de Agricultura, para entregar a los señores Larios, Topete e Iturrioz, de Real 159, en Puentes Grandes, conteniendo patente comercial sobre metales.

EL TESORO MUNICIPAL

El movimiento de fondo ocurrido en la Tesorería Municipal el día 7 del actual nos fué como sigue:

Ingresos: por Ejercicio Corriente $... $.524.76.

$1.460.11 por Resultas.

Y $1.678.75 para el Consejo de la Provincia.

Las existencias en Caja por todos conceptos es de $796.031.52, dividida por conceptos en esta forma:

De Ejercicio Corriente: $45.083.31.

$138.483.37 de Resultas.

$14.795.32 para el Consejo de la Provincia.

$9.878.49 para Contingente Sanitario y Pensiones a Veteranos.

$132.005.39 del Presupuesto Extraordinario.

$456.693.64 por Depósitos.

... COBROS

„El expresado día se cobraron $460.16 por espectáculos públicos; $265.25 por cuotas ocasiones y $39.68 por multas diversas.

PAGOS ORDENADOS

Los pagos ordenados ayer por el alcalde fueron éstos:

A los señores Juan Antonio Roig y Correa, $300.

A J. M. Bonachea, 200 pesos.

A M. L. Govín: 30 pesos.

A J. Buergo, 30 pesos.

A G. López, 30 pesos.

A M. Morales, 400 pesos.

A J. García y Hermano, 31 pesos.

A M. D. Vega, 150 pesos.

A S. Asputo, 70 pesos.

A J. Guerra, 100 pesos.

A M. de Acosta, 250 pesos.

A P. Sánchez: 150 pesos.

NOMBRAMIENTOS

Ayer fueron nombrados por el alcalde los señores Nicolás Duarte y Delgado, oficial primero de la Alcaldía, y Domingo Mederos, con igual cargo en la Comisión del Impuesto Territorial, en plazas vacantes por cesantía del señor Fernando López Porta, la primera, y por fallecimiento del señor Guillermo Laguardia, la segunda.

SUBASTA ANULADA

El alcalde declaró anulada la subasta para el suministro de pan a las dependencias municipales en el próximo Ejercicio de 1930 a 1931.

MOLESTIAS DENUNCIADAS

Jorge Barroso se ha quejado a la Alcaldía, de las molestias y ruidos que se producen para el vecindario con el funcionamiento del taller de carpintería sito en Zapotes 97.

OBRA SIN LICENCIA

Las obras sin licencia que se efectúan en Zenea 1 fueron denunciadas al Municipio por la Tercera Estación de Policía.

COMPROBACION A VENDEDORES AMBULANTES

En cumplimiento de lo dispuesto por el jefe del Departamento Municipal de Gobernación, señor Carlos M. Peláez, ayer emprendieron los inspectores a sus órdenes una amplia investigación sobre los vendedores ambulantes, muchos de los cuales no tienen licencia del Municipio.

Diversas Estaciones dieron cuenta ayer a la Alcaldía, de la ocupación de mercancías a vendedores ambulantes, por el motivo expresado.

LA ASOCIACION DE NEVEROS

Por el doctor Andrés García Gutiérrez, secretario general de la Asociación Nacional de Neveros, se participa a la Alcaldía que esa colectividad celebrará junta en el día de hoy, a las ocho de la noche, en los salones altos del café Cerro Moderno, situado en Calzada del Cerro y Primelles.

HALLAZGO

La Jefatura de la Policía Nacional remite al Municipio once pares de medias encontrados en Ignacio Agramonte y Trocadero.

VENTA DE PROPIEDADES

En la Secretaría del Impuesto Territorial se anotaron estas trasmisiones de dominio:

Notaría del doctor Fernández de Velazco. Vende el señor José Suárez y Fernández al señor Jaime Rico y Fernández, las casas Castillo 55 y 57, 72 metros cuadrados cada una, en dos mil pesos la primera y cuatro mil la otra; el señor Miguel Toraño y Balle vende al señor Ignacio Vicente y Gallego, finca General Lee entre Mayía Rodríguez y Goicuría, 208 metros, en seis mil pesos.

LICENCIAS DE OBRAS

La Jefatura del Departamento de Fomento del Municipio ha despachado las siguientes solicitudes de licencias, que previo el pago del impuesto correspondiente, pueden obtenerse en la taquilla número 12.

OBRAS MENORES

San Benigno 14.
Cienfuegos 43.
Guasabacoa y Compromiso.
Delicias 21.
Dolores 63.
Delicias esquina a San Francisco.
Dr. Barnet 57.
Dr. Barnet 49.
Máximo Gómez 61.
Avenida de la República 279.
Mazón entre J. de San Martín y General Carrillo.

OBRAS SANITARIAS

General Alemán 35.
J. de San Martín 26.
2 entre Wilson y Calzada.

LEA ESTO QUE INTERESA
La Librería Académica
OFRECE A SU NUMEROSA CLIENTELA, LA MANERA DE HACERSE DE UNA BIBLIOTECA DE GRAN VALOR, CON GRANDES FACILIDADES DE PAGO
OBRAS A PLAZOS
Diccionario Espasa, Diccionario Salvat; Historia de Onke; Costumbres del Universo; Mil y Una; Biblioteca del Contador; Historia del Arte de Pijuán; Mitología Ilustrada; Fábulas de la Fontaine; Historia del Mundo en la Edad Moderna; La Mejor Música del Mundo; Tesoro de la Juventud; El Quijote, dos tomos; Historia de España; de Lafuente; Biblioteca Universal Obras Admirables; Geografía Universal; la magnífica Enciclopedia Jurídica Española; y la Historia del Traje y de la Moda, ocho tomos interesantísimos. Todas estas obras son de un valor extraordinario, y harán que su biblioteca sea de una gran importancia. Pida contratos de las que desee; le serán remitidos en el acto.
PARA EL HOGAR
La Revista más interesante y útil para el hogar, "El Hogar y la Moda". Tres números al mes y un Magazine de lecturas. Es por suscripciones semestrales y anuales. Si hace usted un semestre, será obsequiada con un trimestre de la Revista "Meterete" o con una pluma de fuente, a elegir.
"METERETE"
Es la Revista infantil más interesante que se ha publicado. Dos números al mes. Contiene narraciones, cuentos, adivinanzas, dibujos, en fin, cuanto con la niñez se relaciona. Semestre, $2.40; año, $4.80.
LIBROS DE COCINA
"La Cocina y el Hogar", libro utilísimo, con medidas del país y una diversidad de recetas de cocina, repostería y helados. $2.50.
EL COCINERO CUBANO
Un menú para cada día del mes; medidas claras; diversidad de platos riquísimos y repostería. $1.50.
PARA LA PRIMERA COMUNION
Preciosos Rosarios, última novedad; Libros de Misa; estampas; oraciones; novenas; recordatorios de difuntos; El Rosario de las Llagas; Oración Milagrosísima.
UN LIBRO MUY INTERESANTE
Los Secretos de la Cábala. Clave de todos los juegos. $1.25.
LA MUJER Y EL HOGAR FELIZ
Se obsequiará a toda persona que adquiera esta obra, al contado, $20.00, con un modelo precioso de sombrero de la acreditada casa de modas "La Magnolia".
Haga hoy mismo su pedido. O'Reilly 36, entre Villegas y Bernaza. Teléfono A-9421.
4914 30ds. 5 jn.

LOS INSPECTORES DE LAS ESCUELAS

En una reunión tratarán hoy de la rebaja de sus sueldos

El Dr. José R. Valdés-Prado, Presidente de la Asociación Nacional de Inspectores, ha citado a todos los Inspectores Escolares que se encuentran en la ciudad de la Habana y los que puedan trasladarse a la misma en el día de hoy, para la Asamblea general de Inspectores que tendrá lugar en el local de la Asociación Nacional de Maestros sita en Consulado número 20 bajos donde se tratará de la rebaja de los sueldos de dichos funcionarios consistente en CINCUENTA PESOS para determinados inspectores y en VEINTICINCO PESOS para los de Distrito y los auxiliares. La Asamblea tendrá lugar a las tres de la tarde.

NECROLOGIA

Han recibido cristiana sepultura en la Necrópolis de Colón, los restos de la virtuosa dama señora Margarita Balboa Yanes, vecina de Quiroga y Calzada del Monte.

Enviamos nuestro más sentido pésame a su señora madre Josefina Yanes Vda. de Balboa así como a sus hermanas y demás familiares.

HABANERAS

(Viene de la página NUEVE)

NOCHES DE OPERA

LEIDA GARDEN

Bella soprano.
Leida Garden.
Artista que figura en primera línea entre el admirable conjunto escénico de Payret.
Joven y elegante.
Llena de atractivos.
Leida Garden cantará esta noche **Tosca**, la sentimental, la primorosa **Tosca** de Puccini, con Fleta.
El gran tenor tendrá a su cargo el interesante papel de Mario Cavaradossi.
La sociedad habanera, amante de la buena música y de las bellas voces, aguarda impaciente el momento de escuchar a Fleta la **Recóndita armonía** y el **Addio alla vita** de la célebre ópera.
La función es de abono.
Segunda de la temporada.
Acerca de Miguel Fleta añadiré que es ya el tenor favorito de nuestro público.
Gran cantante, gran actor, de elegancia impecable y singular gallardía, se ha captado la estimación de todos.
Invariables los precios.
Cinco pesos la luneta.

VEDADO TENNIS CLUB

LA GRAN FIESTA DEL DOMINGO

Está todo dicho.
Sin faltar detalle.
Ya, a estas horas, no tendría nada que agregar a todo cuanto han escrito sobre la fiesta del **Vedado Tennis Club** mis queridos compañeros de crónica.
Fiesta celebrada el domingo, víspera de cumplir su vigésimo octavo aniversario la aristocrática sociedad que preside, con los más altos prestigios, el distinguido caballero José Emilio Obregón.
Un baile.
Suntuoso, esplendidísimo.
Además, gran comida, en **petites tables**, a lo largo de la espaciosa terraza.
Magnífica la noche.
De luna.
Bajo su claridad aparecía aquel lugar bajo un dulce baño de plata.
Hubo un momento en que se apagaron, por innecesarias, todas las luces de la terraza.
Las flores del jardín **Milagros**, esparcidas por todas partes, contribuían a la belleza del conjunto.
Una mesa de gala.
Digna de mención preferente.
Era del señor José Emilio Obregón, el cual tenía a su derecha e izquierda, respectivamente, a las señoras Consuelito Lamar de Mendoza y Nena Aguilera de Estévez.
En los demás puestos, Angela Elvira Machado de Obregón, Panchito Plá, Nena Mañach, Luis Mendoza, Raquel Larrea, Santiago Estévez, Raquel Larrea de Plá, Oscar Gans, Ena Senior, Salvador Guedes, Chea Pedroso, Pancho Arango, Loló Vinent, Pito Valdespino, Gaspar Enrique Contreras y el cronista del **Heraldo de Cuba**, Alberto Ruíz.
Otra mesa de tres matrimonios, que eran, Jack A. Solberg y María Isabel Pardo, Gustavo Ramírez Olivella y Adelaida Parodi y Fausto Alfonso y Cheita Tagle.
Una mesa de los distinguidos esposos Salomón Maduro y Bibí de Lima con Alfredo Longa y Anita Sánchez Agramonte, Alonso Franca y Mireille García, Juan A. Gómez y Bibí Duplessis, Luis N. Menocal y Alicia Nadal, Tintín Barraqué y Gloria Mayoz y Primitivo del Portal y Justina Monteagudo.
La mesa del doctor Vicente Banet y señora, Fina de la Rosa con María Antonia Lumas y Roberto Varela, Bélica Acosta y Pedro Machado, Esther Núñez y Angel Acosta.
En la mesa de la señora Elvira Pérez de Errasti, las parejitas, que eran, Mina Errasti y Augusto Saladrigas e Isabelita Rasco y Manolo García Navas, Herminia Saladrigas y Tomás Terry y Silvia Villalba y Jorge Hortsman.
Otra mesa con Nenelta Manrara y Maurice Dussaq y Marta Manrara y Lucien Touzet, chaperoneados por la señora de Manrara.
En otra mesita Margot Martínez Pedro y Antonio Longa y María Teresa Trellín y Manuel Lavandeyra.
Otros parties más.
En gran número.
Bichi Martínez y Enrique Castellanos, Lidia Fuentes y Alfredo Beale y Lilia Beale y Humberto Hernández.
Nena Roca y Federico Lindner y María Antón y Pascual de Rojas.
Alicia Santamaría y Bernardo Caramés y Conchita Santamaría y A. N. Michelena.
Teté Robelin, la viuda de la Guardia, y su hermana Chela, la señora de Morales Brodermann, con estas parejitas:
Bebitina T. Robelin
y Joaquín de Posada.
Elsa Díaz Biart
y Cuco Saladrigas.
Mercedes Morales
y Rafael Martínez Conill.
Silvia González del Valle
y Halley Franca.
Anita Leal y Ricardo Eledman
Nena Montejo y Pepito Menéndez.
Ela Aguiar y Eduardo Delgado,
Zaida Carrera y Servando Fernández Rebull y señorita Conchita Vander Water y Bernardo González Rebull.
Tina Sarrá y Thorvald Sánchez y Maricusa Sampedro y Raúl del Monte.
Luisita Plá y Eugenio Sánchez Agramonte, Nena Velasco y Guillermo Alamilla, Carola Olavarría y Carlos Castro y Celia Velasco y Carlos de Cárdenas.
Lucía Hortsman de Weiss con Lucerito Weiss y Roberto Cancio.
Marina Silva de Crab con Isabelita Falla y Celso González, y Daysi Crabb y Laureano Falla.
Zenaida Gutiérrez y doctor Felipe Mencía, Petronila Gómez y Manuel Mencía.
Consuelo Terry y Miguel Corrales, María Julia Moreyra y Enrique Castroverde.
Margot Abreu y Carlos Carbonell, Josefina Valverde y Helier Rodríguez y Josefina Martínez Armand y Raúl Rodríguez.
Paquita López, Choli Alvarez de la Campa, Elena Ruz, María Elena Alvarez de la Campa, Herminia Montoro, Marta Castro, Rodolfo Febles, May Weiss y Mercy Celorio.
La mesa del **confrére de El País**, Pablo Alvarez de Cañas, con la bellísima Chita Seix y la parejita que formaban Gladys Freites y su prometido Jorge Schueg.
Y una mesa de honor, del elegante matrimonio Enrique J. Conill y Lily Hidalgo, con José Agustín Ariosa y Nina Reyna, Jhony Rivera y Mercedes Alvarez Flores, Colás de Cárdenas y Nena Ariosa y Charles Martínez y Carmita Reyna.
Además, entre las señoritas de la concurrencia, **Vivien Conill**, Josefina Mencía y Martica Rocafort.
Y Alma Ginorio, Esperancita Trémols, Ofelia Weber, Hilda Vilanova, Fany y Nenetica García Longa, María del Carmen Leal, María Pepa y Gloria Silva, Moraima del Pico, Antolina, Dinorah y María Antonia de Cárdenas y Consuelito Boullosa.
Corbacho, los Hermanos Castro y el Sexteto Habanero hicieron las delicias de la juventud bailadora.
Y Fernandito Cervantes, administrador del **Vedado Tennis Club**, muy amable y muy atento, como siempre.
Una fiesta deliciosa.
Inolvidable.

IMPOSICION DE MEDALLAS

Una ceremonia simpática.
Solemne e interesante.
Tuvo efecto durante la mañana de ayer en la Iglesia de San Francisco.
Por el Reverendo Padre Pastor Apray se impusieron las Medallas de la Archicofradía de la Caridad del Cobre tanto a las señoras de la Directiva como a todas las asociadas.
Fué en plena misa.
Dicha por el expresado Padre.
La Archicofradía de la Caridad del Cobre llena sus altos fines haciendo obras de misericordia.
Para ello está integrada por un grupo numeroso de caritativas damas.
Es la Presidenta la distinguida señora Elvira Pérez de Errasti y su hija, la bella y muy graciosa señorita Mina Errasti, la Camarera.
Aparecía el altar precioso
Con luces y con flores.

CRISTINA JIMENEZ DE ARMAND

En vías de restablecimiento.
Muy mejorada.
Así se encuentra, después de sufrir la difícil operación a que fué sometida en la Clínica de Bustamante la señora Cristina Jiménez de Armand.
Bella y gentil esposa del amigo muy querido, condueño del jardín **El Clavel**, señor Camilo Armand.
Grave la operación.
De la vesícula biliar.
De ella supo salir airoso, operando con su maestría, con su habilidad de siempre, el doctor Rafael Noguelra, cirujano ilustre, de alta nombradía, que figura entre nuestras primeras cuchillas.
Rodeada de cuidados solícitos en aquel establecimiento, modelo de los de su clase, la señora de Armand se repone rápidamente de la arriesgada intervención quirúrgica.
Se ha visto muy visitada.
En todos momentos.
Frecuentada siempre la clínica por el grupo selecto de sus amistades de la sociedad habanera.
Al formular votos por su total restablecimiento quiero hacer llegar mi felicitación hasta el afortunado cirujano.
Recíbala con estas líneas.

EN LA ESCUELA DE CIEGOS

En su comienzo ya.
Los exámenes y ejercicios.
Quiero referirme a los de la Fundación Cultural para Ciegos Varona Suárez.
Aquellos alumnos, bajo la dirección sabia y piadosa de un profesorado competente, dieron pruebas ayer de los excelentes métodos de enseñanza que allí se siguen y de la perfecta organización de aquel centro modelo, del que es presidenta insustituible la caritativa dama Graziella Cabrera de Ortiz.
Seguirán hoy los exámenes.
Durante el día.
A las nueve de la mañana y a las dos de la tarde.
Y mañana, miércoles, por la tarde, tendrá efecto en aquella casa de Tulipán 30, la distribución de premios seguida de demostraciones de sus aptitudes artísticas por parte de los ciegos y un acto de concierto en el que tomarán parte elementos distinguidos de la sociedad habanera.
Cuéntanse entre éstos las señoras Consuelo Lamar de Mendoza, Sofía Barreras de Montalvo, Tasita Paisán de Ferrer, Amelia Solberg de Hoskinson, Carmelina Delfín y María Paisán de Tomé, la señorita María Carolina Stable y el señor Harry Stable.
La Presidenta y Secretaria de la Fundación Cultural para Ciegos **Varona Suárez**, señoras de Ortiz y de Giménez Lanier, respectivamente, invitan por este medio a todas las damas que generosamente contribuyen al sostenimiento de la Escuela.
Extensiva la invitación.
A toda nuestra sociedad.

EN EL CLUB DE LA PLAYA

En su apogeo.
Radiante de animación.
En ese estado se encuentra el Club de la Playa, instalado en el lujoso balneario, en los salones de la planta alta.
Priva por su elegancia, por su confort, por su ambiente distinguido.
Está lleno todas las noches.
Muy favorecido.
Se desenvuelven las veladas entre el placer de la comida y la alegría del baile.
Bailará hoy por vez última en el Club de la Playa la celebradísima pareja Tina y Ghirardi.
Es noche de moda.
Gran martes del Club.

La Semana del Tercer Piso en "LA CASA GRANDE"
DEPARTAMENTO DE TAPICERIA.
Empezó ayer, lunes, y durará hasta el sábado una gran VENTA DE ARTICULOS DE TAPICERIA.
Su hogar "exige" una decoración adecuada al verano. Nuevos colores y dibujos, que den a su casa un tono alegre, fresco.
Visillos de punto y de malla con argollas a 0.25.
CORTINAS:
de tul y de malla, bordadas, de tres cuartas de ancho por dos y tres cuartas de largo a 3.00 el par.
Cortinas de tul francés y suizo, con vuelo plisado, con bordados en los colores crudo, ecru y blanco de
125x350 cms. a 6.30 par
125x350 „ a 7.20 „
125x350 „ a 9.00 „
140x350 „ a 8.10 „
140x350 „ a 9.90 „
140x350 „ 10.60 „
Cortinas de encaje de venecia de 140x400 cms. rebajadas de $75.00 a $22.00.
STORES:
de tul bordados de
160x300 cms. a 6.30
160x300 „ a 7.20
160x300 „ a 8.10
160x350 „ a 13.50
160x350 „ a 14.50
Malla por varas de tres metros de ancho, desde 2.50.
Punto por varas, de tres metros de ancho. desde 2.50.
la Casa Grande

Gran Revista de Modas Hoy, en el Teatro Encanto
Presenta "La Casa Grande" a las estrellas de la pantalla en una soberbia revista de modas, luciendo los más originales modelos de la temporada. Creaciones de París, que están en exposición ya, en el primer piso.
la Casa Grande
Angones y Cía.

MODAS Y PATRONES.
(planta baja al fondo)
Acaba de llegar el Catálogo de Modas Pictorial Review Quarterly, con las últimas creaciones.
Hemos recibido otras magníficas revistas de modas: Creation Parisién, Arte, gusto y belleza, París Elegante, etc...
la Casa Grande

Oferta Especial de Medias.
(planta baja)
Medias de muselina, de un gran resultado, a 45 cts. el par.
Medias de hilo y muselina, tejido muy fino, a 85 cts. el par, media docena $4.75.
Estos tipos de medias los tenemos en todos los colores de moda
la Casa Grande

Una Venta Especial
MARTES
MIERCOLES
JUEVES.
Holán de Hilo Estampado.
800 pezas de esta tela ideal para el verano.
Gran variedad de diseños y colores.
Calidad inmejorable.
El corte de 4 varas:
2.10
la Casa Grande
Planta baja.

Venta Extraordinaria de Zapatos.
(1er. piso)
Durante esta semana hacemos en nuestro Departamento de Peletería una oferta muy especial:
Zapatos muy finos en color beige, de tacón alto y mediano. Rebajados de $10 y $12 a $8.00
Zapatos blancos y negros, también de $12 rebajados a $8.00
Bonitas sandalias tejidas de $6.50 y $8.50, rebajadas a $4 y $5.
También en zapatos para niñas hemos hecho una rebaja considerable en los precios.
la Casa Grande

HAVANA BILTMORE CLUB

Un gran almuerzo.
Celebrado el domingo.
Lo ofreció en el **Havana Biltmore Club** el señor Carlos Castro Garnica, Secretario de la Embajada Española, en obsequio de un grupo selectísimo.
Grupo que formaban, en primer término, el Embajador de España y la señora de Méndez de Vigo.
M. y Mme. Hannibal J. de Mesa.
Luisita Pla.
Nena Velasco.
El catedrático de Economía de la Universidad Central de Madrid, doctor Luis de Olariaga, eminente financiero.
El Conde de Lombillo.
El Conde de Osma.
Y completando el animado party los señores Guillermo Alamilla, Lorenzo Daniel y Charles Cárdenas.
Se jugó al bridge después.
Durante la tarde.

MILAGROS EN VARADERO

En Varadero.
Una sucursal de Milagros.
Instalada estará allí durante todo el día de hoy, con motivo de celebrar su onomástico la señora Margarita Johanet de Céspedes, para atender los pedidos tanto de esta capital como de los residentes de Cárdenas y los temporadistas de San Miguel de los Baños y del propio Varadero.
Milagros, siempre en la vanguardia, siempre innovador, tiene en la poética Playa Azul a sus mejores floristas.
Y un mundo de flores.
Bellas y fragantes.
Hechos los pedidos en sus oficinas de Prado 11 son inmediatamente trasladados por larga distancia a Varadero para ser servidos en el acto.
Muchos ya los pedidos.
Cestos y cajas.

ALBERTO VILLARINO

Víctima de grave mal.
Implacable.
Así ha muerto Alberto Villarino, cuando todo empezaba a sonreirle en la vida, muy estimado y muy querido.
Su entierro, efcetuado en la mañana del domingo, fué una manifestación de dolor.
Muchas las ofrendas florales.
De todas clases.
Inmenso el pesar de sus padres, el señor Gaspar Villarino y su distinguida esposa, Maximina Prieto.
Reciban mi pésame.
Muy sentido.

NENITA Y ANGELINA

Lindas viajeras.
Nenita y Angelina.
Hijas adoradas del querido amigo José Agustín Ariosa y su interesante esposa Nina Reyna.
Llegaron desde el sábado del colegio donde reciben educación en Filadelfia.
Encantadas con sus premios.
¡Mi bienvenida!

Suscríbase al DIARIO DE LA MARINA

EL CONCIERTO DEL DOMINGO

En Camponamor.
Gran concierto el domingo.
Lo ofrece a las diez de la mañana el joven y popular pianista y compositor Enrique Bryon.
El programa, que ya daré a conocer, está combinado con acierto y gusto.
Cantará María Fantoli.
Y Tomasita Nuñez.

SUMMER CASINO

En noche de moda.
Como siempre los martes.
Estará hoy el **Summer Casino**, gran esparcimiento, con todos los atractivos, en la Playa de Marianao.
Lucirá el elegante cabaret como en sus mejores noches.
Y no faltará el premio de cien pesos en el keno al dar las doce de la noche.
Habrá lleno hoy.
Grande y completo.

Enrique FONTANILLS

LA CASA POR EXCELENCIA PARA REGALOS
DEPARTAMENTO DE PERFUMERIA.
CON TALLERES PROPIOS
Joyería "El Gallo"
«La Estrella de Italia».
Compostela 46.
Industria y San Rafael.

DOCTOR PEDRO PALMA
Ex-Ayudante del Dr. Fernando Asuero.
Curso especial con el Profesor Jaworski en París.
Malecón 250.—Edificio Collazo.—Teléfono A-9143.
A peticiones de un crecido número de enfermos que desean obtener los beneficios de la Asueroterapia, hemos reducido la consulta y toque a $5.00 los
LUNES, MIERCOLES y VIERNES.
Lunes, Miércoles y Viernes de 8 a 10 A. M. 5.00. CONSULTA Y TOQUE.
Martes, Jueves y Sábado de 8 a 12 A. M. $10.00 consulta y toque. (Turnos señalados.) Turnos especiales concedidos previamente de 2 a 4 P. M. $20.00.

M.E.C.D. 2016

Mercado de Azúcares

NUEVA YORK, Junio 9. (AP).—El mercado del azúcar crudo estuvo encalmado hoy y no se anunciaron ventas. Los azúcares cubanos y libres de derechos en posiciones cercanias se cotizaban a 1.1|2 centavos para Cuba o 3.27 libres de derechos, pero no lograron estímular la compra. De hecho había azucares cubanos para entrega mas tardía a precios más bajos, pero la incertidumbre que reina con relación a la situación arancelaria parece haber sido la causa de que la demanda estuviera restringida. Las refinerías, por regla general, no están inclinadas a demostrar mucho interés y en ausencia de ventas los crudos se siguen cotizando a 3.27 centavos.

No hubo mucha actividad en el mercado de futuros y los operadores parecían dispuestos a limitar sus operaciones y a esperar los acontecimientos. Hubo mejor tono al comienzo de la sesión, con precios iniciales de 1 a 3 puntos mas altos. Algo ganaron los precios al tenerse noticia de que se habían cerrado las negociaciones para la venta de 135,000 toneladas a Rusia a 1.35 centavos franco a bordo Cuba a fines de la semana pasada. La demanda no fue abundante y todo cuanto ganaron los precios al comienzo lo perdieron mas tarde, cerrando sin cambio todos los meses excepto marzo y mayo que avanzaron 2 puntos. Las ventas consistieron en 15.800 toneladas.

Mes	Abre	alto	bajo	cierre
Jun	—	—	—	—
Jul	141	142	139	139
Aug	—	—	—	—
Sep	149	151	148	148
Oct	—	—	—	153
Nov	—	—	—	—
Dec	159	160	158	158
Jan	162	162	160	160
Feb	—	—	—	—
Mar	167	169	167	168
May	176	176	174	175

La esperada alza a 4.60 anunciada por las refinerías a fines de la semana pasada se ha aplazado y continua cotizándose a 4.50 el granulado fino hasta nuevo aviso. Este cambio ha sido provocado por la California and Hawaian Sugar Company que fué la primera en anunciar que no veía ninguna razón para que se cambiara el precio de 4.50.

Mercado del Tabaco

Ciento veintitrfés tercios de rezagos de la nueva cosecha de Partido, vendieron y entregaron ayer Séveriano Jorge y Compañía a la Cuba Tobacco Company, que suministra la materia prima a Corral, Wodiska y Compañía, manufactureros de Tampa.

Arthur A. Schwarz, para Max A. Schwarz, también fabricante de Tampa, compró y registró, en los almacenes de J. B. Díaz y Compañía, cincuenta y dos tercios de capas de la misma procedencia.

Abelardo Cuervo y Compañía vendieron y entregaron ochenta y seis tercios de quintas de Remedios, de la cosecha del veintinueve, a Menéndez Parra y Compañía.

Estos mismos señores compraron a Lobeto y Compañía, cuarenta y seis tercios de quintas y segundas, también de la cosecha pasada.

Calixto López y Compañía estuvieron en la tarde en el mercado, para comprometer varios lotes de clases de Vuelta Abajo que diremos cuando los registros se verifiquen.

LA RAMA QUE ENTRO

Entraron ayer por los ferrocarriles, las partidas de tercios y pacas de tabaco en rama siguientes:

De Pinar del Río, para J. B. Díaz y Compañía, 200.

De Río Feo, para Rodríguez, Méndez y Compañía, 168.

De San Diego del Valle, para Sobrinos de Antero González, 100.

De Pinar del Río, para González y Vázquez ,213.

De Guane, para Ramón Argüelles, 140.

De Río Feo, para Romeo y Julieta, 60.

De Pinar del Río, para Menéndez y Compañía, 422.

NOTAS DE LOS CAMPOS

Menéndez y Compañía han comprado otros lotes de tabaco viejo en Ovas y otras zonas de Vuelta Abajo.

—También está comprando importantes cantidades para su cigarrería, el fabricante Calixto López.

—Unos doscientos tercios compraron en la misma provincia los señores J. B. Díaz y Compañía.

—En varias zonas de la provincia de Santa Clara, se está escogiendo a sesenta y cincuenta centavos la arroba de apartadura.

Mercado de Ganado

Además de los quince carros que anunciamos en nuestra información del domingo, la Compañía Ganadera de la Habana recibió ayer dos carros, procedentes también, de Camagüey. Las reses se metieron en los corrales del Matadero Industrial.

Lykes and Brothers recibieron ayer los carros siguientes: siete de Veguitas; cinco de Sagua; uno de Jovellanos y otro de Bayamo. Este último traía cerdos.

LOS PRECIOS EN PIE

Del vacuno

Precios pagados por compradores en los mercados de origen:

En Oriente, a cuatro y cuarto centavos con cinco por ciento de descuento.

En Camagüey a cuatro y cuarto centavos neto.

En Las Villas, de cuatro y cuarto a cuatro y medio centavos con diez por ciento de descuento.

En Pinar del Río, de cuatro a cuatro y medio centavos, pesado y entregado en esta capintal.

Del de cerda

El criollo, de ocho a once centavos

El americano, de doce a catorce centavos

Del lanar

El ganado lanar de seis y medio a siete centavos.

MATADERO DE LUYANO

En el Matadero de Luyanó se sacrificaron las siguientes reses:

De vacuno	221
De cerda	60
De lanar	20

Los precios que rigieron en el Matadero de Luyanó fueron:

	Cts.
Vacuno	De 18 a 20
Cerda criollo	De 30 a 36
Cerda americana	De 36 a 44
Lanar	De 30 a 40

MATADERO INDUSTRIAL

En el Matadero Industrial se sacrificaron las siguientes reses:

De vacuno	296
De cerda	133
De lanar	49

Rigieron en el Matadero Industrial los siguientes precios:

	Cts.
Vacuno	De 18 a 20
Cerda criollo	De 30 a 36
Cerda americana	De 36 a 41
Lanar	De 30 a 40

Mercado de Cambios

Irregular actuó ayer el mercado local de cambio.

Firme la libra esterlina.

La peseta española rigió sostenida.

Reaccionó el cambio sobre Hong-Kong.

El cambio sobre New York, firme.

No se dieron a conocer operaciones entre Bancos y Banqueros.

Cotización del día 8 de Junio

New York cable	5/64 P.
New York vista	3/64 P.
Londres cable	4.86 ¼
Londres vista	4.85 ⅞
París cable	3.92 ½
París vista	3.92
Madrid cable	12.13
Madrid vista	12.12
Zurich cable	19.37
Zurich vista	19.36
Italia cable	5.25
Italia vista	5.24
Bruselas cable	13.96
Bruselas vista	13.95
Toronto cable	100
Toronto vista	1/32 D.
Copenhague cable	—
Yokohama cable	—
Yokohama vista	—
Hamburgo cable	23.90
Hamburgo vista	23.89
Amsterdam cable	40.25
Amsterdam vista	40.24
Hong Kong cable	31.80
Hong Kong vista	31.70

PROMEDIO DEL AZUCAR

Precio promedio oficial en almacén alcanzado por la libra de azúcar de acuerdo con lo dispuesto en el reglamento puesto en vigor por el decreto presidencial número 179 de 6 de febrero de 1930:

MES DE MAYO	
1a quincena	
Habana	1.228738
Matanzas	1.219507
Cárdenas	1.228738
Sagua	1.228738
Manzanillo	1.197970
Cienfuegos	1.237196
2a quincena	
Habana	1.170575
Matanzas	1.161960
Cárdenas	1.170575
Sagua	1.170575
Manzanillo	1.139807
Cienfuegos	1.179038
Del mes	
Habana	1.199657
Matanzas	1.190733
Cárdenas	1.199657
Sagua	1.199657
Manzanillo	1.168889
Cienfuegos	1.208117

Bolsa de New York

FERROCARRILES

Atch Top Sta Fe	218⅛
Atl Coast Line	167
Baltimore Ohio	109
Canadian Pacific	197
Chesapeake Ohio	205
Chi Gt West com	12
Chi Gt West pref	42⅛
Chic N. W.	77
Chi Mil San Paul com	17¼
Chi Mil San Paul prf	28⅛
Chic Rock I. Pac	106
Delaware Hudson	167¼
Erie	41¼
Great Northern	86
Kansas City Southern	—
Lehigh Valley	—
Louisville Nash	136
Mo. Kan Tex com	43
Mo. Pac com	75
Mo. Pac pref	129¾
N. Y. Central	165¾
N. Y. New Haven H	103⅝
Northern Pacific	78½
Pennsylvania	74½
Reading	111⅛
St. Louis S. Francisco	104
Seaboard Air Line com	7½
Southern Pacific	117
Southern Railway	105⅛
Union Pacific	220½
Wabash comunes	41
Western Maryland com	25¼
Alleghany Corporation	22¾

EQUIPOS

American Car Foundry	53½
American Locomotive	55½
Baldwin Locomotive	24¼
Gen Rail Sig	88
Pullman Company	71¼
Westinghouse Air Brake	40¼

MOTORES

Chrysler Motors	32½
Continental Motors	5
General Motor, New	45½
Grahan Paige	6⅛
Hudson Motor com	36¾
Hupmobile	67¾
Mack Trucks	67¾
Nash	38½
Packard Motors	15⅜
Reo Motors	10⅞
Studebaker Corp	32¾
White	34⅛
Willys Overland	6¾
Yellow Truck	22¼

MARINA

American International	38½
Atlantic Gulf West I.	—
United Fruit	88½

ACCESORIOS

Am. Bosch Mag	36
Briggs Mfg com	18⅝
Eaton Axle S.	27⅝
Electric Auto Light	83⅛
Murray Body	18⅜
Spicer Mfg com	22
Stewart Warner	27⅝
Timken Roller	64⅜

GOMAS

Fisk Tire	—
Goodrich	35⅝
Goodyear	77¼
Kelly Springfield Tire	3½
U. S. Rubber	26

ACEROS

Am. Steel Fou	40
Bethlehem Steel	90½
Central Alloy	—
Colo F. I.	55⅝
Crucible Steel	75
Otis Steel	29½
Republic Iron Steel	52⅞
U. S. Steel	161⅞
Vanadiun	89½
Youngstown	—

PETROLEOS

Atlantic Ref	37¾
Barnsdall A.	23⅝
General Asphalt	53⅜
Houston Oil	91
Independent Oil Gas	23¼
Continental Oil	23
Mexican Seboard Oil	24⅛
Mid Cont Pet	26⅛
Pan American B.	58¼
Phillips Petroleum	35
Pure Oil	22¼
Royal Ducht	51½
Shell Union Oil	20
Sinclair Oil Corp.	26
Skelly Oil	33½
S. O. Calif.	65
Standard Oil com of N. Y.	33½
Standard Oil of N. J.	73
Superior Oil	5¾
Texas Co.	54⅝
Texas Pac Land	21½
Transcontinental Oil	18⅜
Union Oil Cal	43⅞
Warner Quinlan	15⅞

DIVERSIONES

Famous Paramount	62½
Fox Film	46
Loews Inc.	75⅜
Pathé Exchange	9
Warner Bros Pic.	50½
Radio Keith Orph Corp.	30

TIENDAS Y ALMACENES

American Woolen	—
Ass'd Dry Goods	38⅝
Montgomery Ward	40½
Sears Roebuck	79⅝
Woolworth	69⅝

SERVOCIOS PUBLICOS

American For Pow	74
American Tel and Tel	220¼
American Water Works	98¼
American Gas Electric	—
Brook Man Tran	62⅝
Columbian Carbon	139
Columbia Gas	74
Consolidated Gas	120¼
De Forest Radio	—
Elect Light Pow	77½
Elect. Bond Share	—
Electric Investors	—
Ford Motor Ltd	—
Hazceltine	—
Internt'l Tel Tel	56⅛
Interboro R. T.	27
Marconi International	—
Man El Supply	—
National Power Light	42⅛
North American	114
Pub. Ser N. J.	104
Standard Gas Elec.	105⅛
United Corporation	37⅛
Utilities Power and Light	36⅛
United Light	—

MISCELANEA

International Combustion	7⅛
Int. Harvester	88½
Johns Manville	93½
Lambert	93½
Radio	7¼
Remington	30½
Columbia Graphopone	20⅜
Simmons Company	31¼
United Aircraft	63
Western Union	171
Westinghouse	162½
Warren Bros	52½

AZUCAR Y FERROCARRILES CUBANOS

American Beet Sugar	—
American Sugar Ref.	60
Cuban Cane Sugar com	—
Cuban Cane Sugar pfd	—
Cuban American Sugar	—
Cuba Company	18½
Gt West Sugar	24
Consolidated R. R. of Cuba	60⅛
Punta Alegre	1½
Puerto Rico Sugar	20½

Clearing House

Las compensaciones de cheques entre los Bancos asociados al Habana Clearing House efectuadas durante el día de ayer, ascendieron a la cantidad de $2.462,452.55.

Bolsa de New York

New York, Junio 9.
ACCIONES: 4.646.270
BONOS: $9.793.000
CAMBIOS: $610.000.000

COTIZACION DE LA PESETA

La peseta española se cotizó ayer al cierre del mercado a razón de

8 PESETAS
25-82
POR DOLLAR

COTIZACION DEL FRANCO

El franco francés se cotizó ayer al cierre del mercado a razón de

25 FRANCOS
51 CENTIMOS
POR DOLLAR

Mercado L. de Azúcar

Quieto y sin operaciones rigió ayer el mercado local de azúcar.

—A la apertura del mercado de azúcares crudos americano ayer, anunció que el viernes último se efectuaron las siguientes ventas:

30,000 sacos de azúcares de Puerto Rico, para despacho en julio 2, a la Refinería National, al precio de 1.31-64 centavos costo y flete, Cuba; y 3,000 toneladas de azúcares de Cuba, para embarcar del 1 0al 12 de junio, al precio de 1 1-2 centavos costo y flete.

—Ayer abrió ese mercado en actitud expectante, habiendo azúcares obtenibles al precio de 1 1-2 centavos costo y flete Cuba, mostrándose los compradores retraídos en espera del desarrollo de los acontecimientos.

—Hasta la hora del cierre la Bolsa de Azúcares Futuros de New York no había anunciado venta alguna.

—Las existencias en los almacenes afianzados de New York eran ayer de 199,695 toneladas de azúcar.

—La carta de apertura de los señores Mendoza y Ca. dice así:

«Existe entre los profesionales la impresión de que hoy mismo empezará a haber mejor movimiento en el refinado, que a su vez se espera que traiga consigo creciente interés en el crudo. Análogamente, esa observación coincide con la creencia de que los futuros han de gozar también de mejor demanda. Los precios del refinado subirán mañana 10 puntos, hasta 4.60 c.

Algunos que habían pronosticado niveles más altos para el mercado de futuros se sienten hasta ahora decepcionados ,a pesar de que ese mercado ha mantenido en el fondo un tono bastante firme.

La versión referente a la venta de azúcares de Cuba a Rusia asume ya caracteres más concretos, asegurándose autorizadamente que ese país compró 135,000 toneladas a 1.35 libre a bordo Cuba, a pagar el 75 por 100 al contado y el resto en un plazo de ocho meses. También se asegura que se está negociando la venta de más azúcares de la misma procedencia y pudiera quedar cerrada la operación esta misma semana, elevándose a 150 mil toneladas la cantidad que Rusia desea.

Considerándolo todo, el mercado azucarero tiene un tono más alentador; pero falta por ver hasta qué extremo se basa ese optimismo en la mejoría actual de la situación y cuánto en la esperanza de que sobrevenga esa mejoría.»

—El mercado de Londres permaneció cerrado ayer, debido a las fiestas que se celebran en dicho lugar.

—Los señores Lamborn, Hutchings and Co. recibieron ayer por su hilo directo los siguientes cables:

«Azúcares refinados. — Firme el mercado de refinado, debido al anuncio hecho por los refinadores de un avance en los precios de los diferenciales a la apertura del mercado mañana. El comercio respondiendo libremente. Las extracciones de fin de semana, fuertes.

Colonial y Calif & Hawai no avanzarán su precio. Texas e Imperial tampoco avanzarán el precio de los diferenciales.

Java.—Nuestros cables privados reportan que el Trust de Java ha vendido 40,000 toneladas de azúcares tipo blanco al precio de 9 florines y 12,000 toneladas de azúcares tipo oscuro al precio de 6 florines. El mercado deprimido.

Azúcares refinados.—Al cierre, la National y Henderson anunciaron no avanzarán su precio y los cambios de diferenciales en el día de mañana.

Mercado de Acciones

NUEVA YORK, Junio 9. (AP.)—La liquidación, forzada así como profesional, fué causa de que las cotizaciones sufrieran hoy uno de los más grandes retrocesos del año. La venta llegó a sus mayores proporciones en la hora final cuando se debilitó el margen de las cuentas. Durante los últimos cincuenta minutos cambiaron de manos cerca de 1,800,000 acciones y el total de ventas llegó a 4,646,200 acciones. El ticker funcionó con retraso de cerca de una hora.

En la superficie no hubo nada que justificara la baja de 2 a 8 puntos en las acciones favoritas, especialmente concesionarias y de espectáculos.

Se anuncia que prominentes intereses bancarios están maniobrando con el fin de elevar los precios de determinadas divisas en escala moderada. Se ha dado algún apoyo a United States Steel que, no obstante eso, estableció una cotización mínima para el año.

Las cotizaciones de apertura fueron bajas, pero los bajistas se cubrieron para contener el descanso y el mercado se quietó. A mediados de la tarde, los bajistas no tenían sino algunas divisas; por las cuales manifestaba algún interés el público. La debilidad se propagó rápidamente.

Las revistas de fin de semana eran ambiguas y los profesionales ven escasos signos de resurgimiento para los negocios. Circularon diversos rumores, uno de ellos relativo a que los ingresos de los teatros han disminuido.

La venta durante el día fué más pronunciada en las emisiones concesionarias; American Telephone perdió 4 puntos.

Detroit Edison, American Power Light, Western Union, Electric Power Light, Laclede Gas y American Foreign Power acusaron pérdidas extremas de 6 a 9 puntos. En la misma clase Underwood Elliott Fisher, Westinghouse, Johns Manville, Auburn Auto y Houston Oil, sufrieron bajas.

El acostumbrado número de diversas pertenecientes al grupo de especialidades perdió terreno espectacularmente. J. I. Case bajó 32 3-4 terminando a 81. Peoples Gas bajó 26 y American Machine and Foundry 15. Vanadium, Eastman Kodak e Ingersoll Rand perdieron 10 a 11 puntos. Manhattam Electrical Supply bajó 5 puntos.

Entre las acciones que establecieron mínimos para el año se hallaban United States Steel, Bethlehem Steel Nash Motors, Hudson Motors, Checker Cab. Pullman, Baldwin Locomotive, Saint Paul comunes y preferidas. Lackawanna, Northern Pacific, Baltimore Ohío, Rock Island, Wabash, Missouri-Kansas-Texas y Columbia Graphophone.

Colegio de Corredores

Cotización oficial del día 9 de Junio

	Tipos
Estados Unidos cable	3/32 P.
Estados Unidos vista	1/16 P.
Londres cable	4.86 ⅝
Londres vista	4.86
París cable	3.93
París vista	3.92 ¼
Bruselas vista	13.94
España cable	12.14
España vista	12.13
Italia vista	5.24
Zurich vista	19.36
Hong Kong vista	31.70
Amsterdam vista	40.24
Copenhague vista	—
Christiania vista	—
Estocolmo vista	—
Montreal vista	—
Berlín vista	—

Bolsa de la Habana

Cotización oficial del día 8 de Junio

BONOS Y OBLIGACIONES

	Comp.	Vend
Cuba 1904 (Speyer)	100½	—
Cuba 1905 (Deuda Int.)	90	—
Cuba 1909 (4½)	90	—
Cuba 1914 (Morgan)	100	—
Cuba 1917 (Puertos)	93	—
Cuba 1923 (5½)	102¼	—
Aymto. Habana 1a hip.	100	—
Aymto. Habana 2a hip.	99½	—
Banco Territorial	—	—
Cervecera	102¾	105¾
Cervecera (Obligaciones no hipotecadas)	73	79
Ciego de Avila	—	—
Curtidora	—	—
Gas	103	—
Havana Electric (Consolidados)	—	—
Manufacturera	—	20
Matadero	—	—
Nueva Fábrica de Hielo; bonos	103	—
Papelera Serie A	100	—
Papelera Serie B	65	—
Teléfono	88	—
Unidos	25	—
La Metropolitana S. A.	92	100
Jarcia Matanzas	95	101
Iron Beer	—	—
Havana Electric (Obligaciones no hipotecadas)	52	56
Bonos Centro Asturiano de la Habana	100	105
Bonos hip. Moderna Fábrica Ladrillos	—	—

BONOS: Empréstito seriado de la República de Cuba. Morgan 5½ %. 1927.

	Comp.	Vend
Serie C—Julio 1 1930	98	—
» D—Julio 1 1931	97	—
» E—Julio 1 1932	96	—
» F—Julio 1 1933	96	—
» G—Julio 1 1934	96	—
» H—Julio 1 1935	96	—
» I—Julio 1 1936	96	—
» J—Julio 1 1937	96	—
Certificados 5½.—Obras Públicas:		
Diciembre 31 de 1931	96	—
Junio 30 de 1932	96	—
Junio 30 de 1933	99	—

ACCIONES

	Comp.	Vend.
Agrícola	—	—
Banco Territorial	—	—
Banco Territorial benef.	—	—
Préstamos sobre Joyería	—	—
Cervecera	160	260
Cuba Cane prefs	—	—
Cuba Cane com	—	—
H. Electric Utilities Co. prefs 6 por 100	86	87½
H. Electric Utilities Co. prefs 5 por 100	65	70
H. Electric Railway Co. prefs	51	54
H. Electric Railway Co. comunes	3	7
Jarcia prefs	74	80
Jarcia comunes	10½	16
Licorera comunes	3½	6
Lonja prefs	90	—
Lonja com	90	—
Manufacturera prefs	4	6
Manufacturera com	—	—
Naviera prefs	60	69
Naviera; prefs excertificados	53	60
Naviera comunes	6	10
Nueva Fábrica de Hielo	301	—
Nueva Fábrica de Hielo; benefs	95	—
Perfumería prefs	38	—
Perfumería com	3	—
Pesca prefs	101	—
Pesca comunes	20	—
Teléfono prefs	94	101½
Teléfono comunes	140	—
Unidos	11	20
F. Consolidados de Cuba; prefs	58½	64
Union Oil	12½	16
Metropolitan Auto	—	—
Fibras y Jarcia	56	—
Matadero	—	—
Seguros La Mercantil	100	—
Kokofat prefs	—	—
Kokofat com	—	—
Cuba R. R.	60	—
Curtidora	—	—

Mercado de Café

NUEVA YORK, Junio 9. (AP.)—El mercado de futuros en café estuvo hoy más alto, debido a compras de los bajistas y a la recepción de noticias más favorables de los mercados brasileños.

Río abrió 5 puntos más alto y cerró de 3 a 11 puntos neto más alto, con ventas 11,000 sacos. Santos abrió 2 a 11 puntos más alto y cerró de 7 a 8 puntos alto con ventas de 22,000 sacos.

Cotizaciones de cierre:

Río del 7 se cotizó de 9 a 9 y 1-8 y Santos del 4 de 13 a 13 1-2 costo y flete.

RADIO Y ELECTRICIDAD

A cargo de Alberto Giró

SCHMELING VS. SHARKEY

El próximo jueves, día 12 del actual, se efectuará el sensacional match boxístico por la faja mundial de peso completo, entre el alemán Max Schmeling y el bostoniano Jack Sharkey, y el DIARIO DE LA MARINA, siguiendo la costumbre de ofrecer a los fans las mejores informaciones, se dispone a instalar en su edificio las gigantescas bocinas amplificadoras de la Philips para informar con todos sus detalles, el desenvolvimiento de esa gran pelea.

Además, por medio de la emisora C M W trasmitiremos, golpe por golpe, round por round, el mencionado encuentro.

Esperamos que los fanáticos se situarán, como siempre en los alrededores del DIARIO, para disfrutar de las emociones que, seguramente, brindará el match Schmeling-Sharkey.

TRASMISIONES PARA HOY

Estación C M W

DIARIO DE LA MARINA.
1.000 W. 595 Kc.

De 9.30 a 10 a. m.: Noticiario DIARIO DE LA MARINA.

De 10 a 11.15 a. m.: Programas Comerciales.

De 11.15 a 11.30 a. m.: Programas Laboratorios Lima.

De 1.30 a 12 m.: Clase de Inglés por el profesor Mr. Lismore.

De 12 a 1 p. m.: Programa Radio Victor:

1—Remembranzas. Vals. J. Guido y su Orquesta Típica.
2—De Regreso. Tango. Alberto Vila.
3—Solo un Recuerdo. Canción. Juan Pulido.
4—El Primer Tango. Elvira de Amaya.
5—Boli-Chang. Son. Trío Matamoros.
6—La de Magallón. Carmen Flores.
7—La del Soto del Parral. Gómez Bur y Carmen Maiquez.
8—Amorosa Cuba. Danzón. Orquesta Romeu.
9—Aracea Corazón. Tango. Imperio Argentina.
10—Paso al Amor. One Step. Emilio Sagi-Barba.
11—La Caída de Primo. Diálogo. Acebal y Otero.
12—Serenata Morisca La Corte de Granada. Rondalla Usandizaga.
13—Miss Annabelle Lee. Jos. Bohr.
14—Una Señora Sensible. Recitado. La Argentinita.
15—Oración Campera. Zamba. Magaldi Noda.
16—El Afilador. Comedia. Compañía de Comedias Victor.

De 1 a 1.30 p. m.: Programa de El Aguila.

De 1.30 a 2.30 p. m.: Programas Comerciales.

De 2.30 a 3 p. m.: Farmacias de Turno.

De 3 a 5 p. m.: Hora de Cultura.

De 5.30 a 5.45 p. m.: Noticiario del DIARIO DE LA MARINA.

De 5.45 a 6.30 p. m.: Programas Comerciales.

De 6.30 a 7.30 p. m.: Hora Otero y Sevilla.

De 7.30 a 8 p. m.: Clases de Inglés

De 8 a 8.30 p. m.: Programa de El Aguila.

De 8.30 a 8.45 p. m.: Noticiario del DIARIO DE LA MARINA.

De 8.45 a 9 p. m.: Programa Comercial.

9 p. m.: Conferencia por las Damas Isabelinas.

9.15 p. m.: Programa variado.

De 10 a 11 p. m.: Hora bailable C M W a cargo de la Orquesta Royal Ramblers, dirigida por Ricos, Cauja y Raymat.

De 11 a 11.15 p. m.: Noticiario del DIARIO DE LA MARINA.

Estación C M C B

1225 Kc. 245 M.

De 4 a 5: Hora Radio Corporation of America.

De 6.30 a 7.30: Hora Nyrba Air Line.

De 7.30 a 8: Hora Comercial a cargo del profesor Enrique Bryon.

De 8 a 9: Hora Comercial a cargo de Belisario López y su Orquesta Francesa.

De 9 a 10: Hora Radio Victor a cargo de la soprano Elisa Altamirano, Candita Quintana, el barítono Antonio Bello y el profesor Santos Menéndez y Luisa Fernández.

1—Amada. Fox Canción.
2—Varita de Nardo. Canción Mejicana.
3—Tu fuiste mujer. Fox Canción. Luisa Fernández; Santos Menéndez.
1—Por qué me has hecho llorar.
2—Te quiero.
3—Lamento Africano. Elisa Altamirano; Santos Menéndez.
1—Tamalero.
2—Chivo que rompe tambor.
3—Allá en el Batey. Candita Quintana; Santos Menéndez.
1—Querida.
2—Mírame Así. Antonio Bello, barítono.

De 10 a 11: Propagandas comerciales a cargo del Sexteto Gloria Cubana, últimos sones y danzonetes.

Estación C M Q

De 11 a 12 m. Hora R C A Victor Co.
1—War Songs.
2—Sea Songs.
3—Springtime, de Mildenburg.
4—The Glow Worm, de Paul Lincke.
5—Kol Nidre.
6—My Lord, My Lord.
7—Cherubimic Hymn.
8—Come all Ye.
9—Gems from Dearest Enemy.
10—Gems from Princess Flavia.
11—La Sorella, Polka.
12—The Prince, Waltz.
13—Wedding of Troldhaugen de Edward Grieg.
14—Much Beloved, Waltz, de Waldteufel.

Estación C M B G

Santiago de las Vegas.

De 6 a 7.30 p. m.: Noticias varias.

Estación C M B Z

1010 Kc. 296 M.

De 9 a 10 a. m.: Hora Radio Social y Teatral. Música variada, noticias sociales y teatrales.

De 3 a 5 p. m.: Hora Radio Victor. Selecto programa de música variada.

De 6 a 7 p. m.: Hora Radio Victor. Programa a cargo de la señora Carmen Mrquez de Bohn (pianista) y de las señoritas Felicidad Cruz (violinista) y Adelina Cruz, mandolinista, con un selecto programa.

De 9 a 10 p. m.: Hora Summer Casino. Programa bailable a cargo de la Orquesta A. M. Romeu.

Estación C M X

De 11 a 12: Programa de música popular.

12 m.: Hora Exacta.

De 12 a 1 p. m.: Programa a cargo del notable Rafael Cordero, que interpretará sus mejores creaciones en tangos y canciones argentinas, alternando con música variada. Lo acompañará al piano el profesor señor Américo Muñoz.

De 8 a 9 p. m.: Programa Phillips a cargo de Rafael Cordero y de la señora Carmita Protti.

De 9 p. m.: Hora exacta.

De 9 a 10 p. m.: Concierto extraordinario a cargo de la señorita Carmita Protti, el profesor Américo Muñoz y el notable Rafael Cordero, quien ofrecerá nuevas creaciones de su extenso repertorio.

10 a 11 p. m.: Programa bailable a cargo de la Federación de Sextetos de la Habana.

11 p. m.: Buenas noches.

Mercado de Bonos

NUEVA YORK junio 8. AP.

BONOS CUBANOS

	Alto	Bajo	Cierre
Cuba 5½ S. 1953	—	—	—
Cuba Ex. 5 S. 1944	—	—	100
Cuba Ex. 5 S. 1949	—	—	99¾
Cuba Ex 4½ S 1949	—	—	100
C. Railroad F S 1950	—	—	90½
H. Electric 5 S 1952	77¾	77¾	77¾
	—	—	78⅞

BONOS DE LA LIBERTAD

	Alto	Bajo	Cierre
Libertad:	—	—	—
3 1|2 s	100.23	100.20	100.23
1o 4 1|4 s	102	101.27	102
4o 4 1|4 s	102.17	102.15	102.17
Tesoro:			
U S 4 s	108.27	108.27	108.27
U S 4 1|4 s	113.4	113	113.4
U S 3 3|4 s	—	—	—
U S 3⅜ s 1940	—	—	—
U S 3⅜ s 1943	—	—	—
In Tel and Tel	101.16	101.13	101.13
	60	56	56⅛

BONOS INTERNACIONALES

	Alto	Bajo	Cierre
Burdeos 6 S. 1934	—	—	—
Lyon 6 s 1934.	103⅞	103⅞	103⅞
Marsella 6 S. 1934	103⅞	103⅞	103⅞
Alemania 7 S. 1949	104	103⅞	103⅞
Francia 7 S. 1949	107½	107⅛	107⅛
Argentina 6 S. 1957	117¾	117⅝	117⅝
R. Chile 7 S. 1942	99⅛	99	99
Eslovaquia 8 S. 1951	102	101¾	102
Italia 7 s 1951.	109¾	109¾	109¾
Brasil 6½ S. 1927-1957	99¼	98⅞	98⅞
	85¼	85¼	85¼

BONOS AZUCAREROS

	Alto	Bajo	Cierre
American Sug. Ventas 11	—	—	—
Cuban A. Sug.	60¼	60	60
Cuban C. Sug.	—	—	—
C. C. Sug. Pf.	—	—	—
Punta A. Sug. Ventas 15	1⅝	1½	1½

Mercado de Algodón

Al cierre de las operaciones en el mercado local de algodón americano, los distintos meses de entrega se cotizaron a base de los precios que siguen:

Julio	15.05
Octubre	14.16
Diciembre	14.24
Enero 1931	14.28
Marzo 1931	14.21
Mayo 1931	14.33

Mercado de Fletes

Los fletes para azúcares se cotizan como sigue:

	Cts.
De la Costa Norte:	
A Nueva York y Filadelfia	12—13
A Galveston	12—13
A Nueva Orleans	11—12
A Boston	14—15
De la Costa Sur:	
A Nueva York y Filadelfia	14—15
A Galveston	14—15
A Nueva Orleans	13—14
A Boston	16—17

OFICIAL

REPUBLICA DE CUBA
SECRETARIA DE SANIDAD Y BENEFICENCIA
HOSPITAL DE DEMENTES DE CUBA
MAZORRA
ANUNCIO DE SUBASTAS

SECRETARIA DE SANIDAD Y BENEFICENCIA. — SUB-COMISION LOCAL DE SUBASTAS Núm. "TRES". — Hospital de Dementes de Cuba. — MAZORRA. — Hasta los días y horas del mes de junio de 1930, que a continuación se expresan, se recibirán en la oficina de Tes. Cont. y Pag. del Hospital de Dementes, proposiciones en pliegos cerrados para los siguientes suministros: DIA 23, a las 8.15 a. m. AVES Y HUEVOS. A las 8.45 a. m., HIELO, a las 9.15 a. m. COMBUSTIBLES y a las 9.45 a. m. DESINFECTANTES. DIA 24. A las 8.15 a. m. UTILES DE LIMPIEZA E HIGIENE, a las 10 a. m. EFECTOS ELECTRICOS. DIA 25 a las 8.15 a. m. EFECTOS ESCR

EN PUGNA POR EL PRIMER LUGAR CARLOS MANUEL DE LA CRUZ Y ARMANDO CHARDIET

No existe por el presente, ningún cisma conservador. 10,107 expedientes llevaba tramitados hasta ayer la Junta Municipal

INFORMACION GENERAL DEL MOVIMIENTO POLITICO

Los liberales de Jaruco y la candidatura de Aurelio Méndez. César Rodríguez, junto con Masip y Navarrete, por Marianao

En la tarde de ayer, en nuestra diaria excursión por oficinas, centros políticos y peñas de agentes y candidatos, en busca de la última palpitación del instante, nos detuvimos en la Junta Municipal electoral.

En todos los departamentos de la Junta la agitación era febril. Afuera el públicllo, como días anteriores, aguardaba pacientemente, al rigor de un resplandor cegante, el turno que le correspondía.

Breves instantes departimos con el Secretario de la Junta.

Antonio Quirós, joven, afable, inteligente, tiene esa suave serenidad, sin cansancios, tan necesaria para determinados cargos públicos.

Solícito nos atiende:

—Ya hemos cursado más de diez mil expedientes de nuevas inscripciones de traslados de barrio y de término. La Junta de ayer, como las últimas celebradas, fué en extremo laboriosa. Expedientes.... más expedientes. El cuerpo electoral de la Habana viene respondiendo con entusiasmo creciente a adquirir sus derechos, a comprobar que se encuentra inscripto o a producir su inscripción... Es un buen síntoma demostrador de que se dispone a concurrir a los comicios de Noviembre con el arma cívica del voto.

—¿Y otros acuerdos de importancia, ayer?

—Uno que acaso no lo tenga. Un elector y afiliado ha pedido certificación de los afiliados al Comité Conservador del barrio de Guadalupe. Para algo querrá la certificación...

NO EXISTE CISMA CONSERVADOR

Recordarán nuestros lectores el movimiento de protesta que siguió a las nominaciones conservadoras de la Habana. No se trataba del capitán Emilio Sardiñas en su designación para el acta de senador, por cuanto con anterioridad al día de la asamblea, veinte y cuatro jefes de términos de los veinte y cinco de la totalidad, habían suscrito un acta respaldando la nominación del jefe conservador. El movimiento se iniciaba frente a la candidatura de representantes, entendiendo los jefes de término protestantes y que presidía el Jefe del Ejecutivo de Melena del Sur, Capitán del Ejército Libertador señor Antonio Cantón, que debía darse acceso a ella al doctor Alvarado y a otros distinguidos correligionarios.

En la tarde de ayer, recibimos en esta redacción la visita del señor Cantón, viejo político conservador, ex-alcalde municipal de Melena del Sur, el cual nos trató ampliamente con datos y comentarios, de profundo conocedor del panorama, cuál era el estado político de la provincia habanera, en el campo conservador.

Nos dijo el Sr. Cantón: «Acabo de recorrer todos los términos de la provincia y de conferenciar no solamente con los jefes, sino con los más connotados elementos del Partido en aquéllos, y puedo asegurar que no existen divisiones ni cisma de ningún género. En ninguna oportunidad han tenido los conservadores tanta unidad y disciplina, por lo que el acta a Senador del Capitán Emilio Sardiñas es cosa resuelta de antemano. Triunfará por una enorme votación como candidato de un partido de minoría.

Le interogamos:—Vd. Capitán, es el jefe de los catorce jefes que protestaron hace meses de la candidatura a representantes...

—Efectivamente—nos dice. Por eso hablo así, porque conozco bien los problemas. Hace tiempo que la protesta desapareció y los términos se disponen a ofrecerle a la candidatura los mayores sufragios.

—Cuántos representantes obtendrá el Partido?

—No menos de cinco. Lo aseguro.

—El número uno?

—Este año será Chardiet. (Nosotros pensamos en el fuerte contrincante a ocupar el primer lugar que tiene Chardiet, en Cruz, el talentoso legislador) Cantón extrae una cartera pródiga de apuntes y continúa: —«en 1924 Chardiet ocupó el 3 en el resultado, con sólo quinientos votos de diferencia de Emilio Sardiñas que resultó el dos, a pesar de Armando haber quedado en el onceno lugar en el casco de la Habana. Pues bien, aun en aquellas elecciones, obtuvo más votos en la capital que el que le seguía, en votación, el Dr. Candia. Con que si aceptamos lol lquie se llalma «el campo», donde Chardiet tiene términos propios de considerable votación, le dará un sobrante de excesivas proporciones ¿cómo no ha de ser, también uno de los primeros en la capital, en la que, tanto por su labor parlamentaria como por los reiterados servicios que presta, ha ganado a diario tan grande simpatía y popularidad?

LOS LIBERALES DE JARUCO

En la noche de ayer fué constituido en Jaruco un Comité de acción y propaganda en favor de las candidaturas para Representantes de los señores Aurelio Méndez, Rafael Jorge Sánchez, Cecilio Soto, Néstor Mendoza, Giordano Hernández y Armando Ruiz.

Preside el Comité el señor José Francisco Calderón, es su director político el señor José Cruz Casañas, significado político jaruqueño que aspira a un acta de Consejero Provincial.

CESAR RODRIGUEZ JUNCO CON MASIP Y NAVARRETE, CANDIDATO DE MARIANAO

Ante una numerosa concurrencia en el barrio de Redención, Pogolotti, la Agruplación Machadista, que defenderá la candidatura senatorial del Partido Liberal y los candidatos a Representantes señores Belisario Alvarez, César Rodríguez Expósito, Estanislao Massip, Raúl Navarrete, Rafael Guas Inclán, Cecilio Soto Llorca, y Néstor G. Mendoza.

La directiva quedó integrada por Juan García Márquez, Presidente, Manuel Fernández Santovenia, Serafín González Serrano, Eladio Colis, oRmualdo Cuesta, Diego Soto Pernas, Camilo Grau, Vicepresidente; Esteban Trueba, Secretario de Actas, José María Romero, Vicecretario, Inocencio Reyes Menéndez, Secretario de Correspondencia, Julián Prieto, Vice Luis Carrillo Contador, Quirino Socarrás, Vice; Juan Alejarde, Director político, Pedro J. Sánchez Salcedo, Vice, Vocales, Tomás Rodríguez, Manuel Castillo, Ernesto Brito, Bernardo Camejo Rodríguez y muchos más.

Se pronunciaron varios discursos por los señores Juan Alejarde, Juan Piñeiro, Fabián Portillo Bruzón, Enrique Rizo, Rogelio Menéndez, Quirino Socarrás, Pablo Adán, Pablo Calzadilla y el doctor Herrera, haciendo el resumen nuestro compañero César Rodríguez Expósito, presidente de la Asociación de Repórters de la Habana y candidato a representante por el Partido Popular Cubano.

En los momentos en que hablaba el compañero César Rodríguez, hace su entrada en el local el Capitán Massip, quien es recibido por una estruendosa salva de aplausos. El señor Rodríguez Expósito, continúa su peroración y significa la necesidad de que en la Cámara de Representantes se hagan leyes que defiendan y amparen al trabajador. Significó los grandes merecimientos del Capitán Massip, para ocupar un curul en la Cámara de Representantes y la necesidad del término de Marianao, de hacer cuestión de honor la elección de este candidato.

Después habló en nombre del Capitán Massip, el Dr. Herrera, quien en un elocuente discurso, dijo que en nombre del Capitán Massip daba la bienvenida cordial y cariñosa al señor César Rodríguez Expósito huesped en aquellos momentos de Marianao y quien se encontraba muy ligado en afecto a su representado.

Declaró que César Rodríguez Expósito era uno de los jóvenes luchadores que debían ser electos y significó que contara con el apoyo franco y decidido del Capitán Masisp, y en nombre de aquel término declaraba que los candidatos de Marianao, serían César Rodríguez, Estanislao Massip y Raúl Navarrete.

EL CONSEJERO DR. CASAS

Nos encontramos en la mañana de ayer con el Dr. Ramos Casas, joven y prestigioso médico y político de la gran simpatía en la provincia, en cuyo Consejo ocupa un escaño. El doctor Casas ha venido interesándose cerca del popular doctor Céspedes por el pago de haberes y jornales que se adeudan en la reparación de diversas carreteras de la provincia.

Las Defunciones Ocurridas Ayer en la Habana

HASTA LAS 4 P. M.

Silvio Sandino González blanco 34 Cerro No. 440. Ulcera gástrica.

Victoria Peña, blanca 62 años 15 No. 454, Septicemia.

Filomena Cabarrocas, negra 93 Hospital Calixto García, Alienación Mental.

Elías La Vallés y González mestiza 15 años; J. Delgado y Libertad, Bronconeumonia.

Julián Pellicer y Valdés blanco; 84 años; Asilo La Misericordia; Embolia Cerebral.

Manuel Menéndez Suárez blanco 75 años; Iglesia de J. del Monte; Mal de Bright.

Julia Rabell y Carriera, negra, 50 años; Merced 91; Esclerosis Cardio Vascular.

Néstor Romaguera Ferrer, blanco, 83 años; Peñón 3; Arterio Esclerosis.

Juana Formaris Benitez, blanca, 25 años; Concordia 177; Tuberculosis Pulmonar.

María A. Hevia Sánchez negra26 años, Hospital de Maternidad; Debilidad Congénita.

José Tejero Auyanet, blanco, 32 años, Centro de Socorro de Jesús del Monte; Traumatismo por Aplastamiento.

María Padín Iglesias, blanca 45 años; Santa Emilia 21; Bronquitis Fétida.

Juana Villanueva y Fernández blanca 32 años; Concepción 260; Tuberculosis Pulmonar.

Pedro Puig y Saroza, blanco 45 años; Cerro 659; Ulcera Gástrica.

Rosa Castillo, negro; 59 años Animas 5, Aortitis.

HACIA APUNTACIONES

Los vigilantes 1948 y 1728 de la Octava Estación procedieron al arresto de Francisco Arocha Peñalver, vecino de Cerrada 5, por haberlo sorprendido cuando apuntaba para la bola los números 15, 17 y 22 por el teléfono que está instalado en la bodega que existe en Clavel y Lindero.

E. G. E.

NUESTRO HIJO

Luis Samuel Rafael

VOLO AL CIELO

Y dispuesto su entierro para las 4:30 de la tarde de hoy martes, los que suscriben, padres, abuelos, tíos y demás familiares ruegan a las personas de su amistad se sirvan concurrir a la casa mortuoria calle 9 No. 5 altos entre K y L (Vedado), para acompañar el cadáver hasta el Cementerio de Colón, favor que agradecerán.

Habana, martes 10 de Junio de 1930.

Berta Verdes de Jiménez; Dr. Luis A. Jiménez; Rafael Jiménez Pozo; Rosa Fernández de Jiménez; Samuel J. Verdes; Ernestina Escarrá de Verdes; Dres. Rafael Santos, Octavio, Guillermo y Pedro Jiménez; Samuel A. Verdes Jr; Dr. Luis Ortega; Dr. Salvador Sánchez; Dr. Luis Ortega Jr; Dr. Agustín Castellanos.

(NO SE REPARTEN ESQUELAS).

SOCIEDADES ESPAÑOLAS

La Gran Jira del "Club Chantada"

El día 15 del actual celebrará el «Club Chantada y su Partido», una gran Jira, en los jardines de la Tropical. Bajo las frondas del abuelo «Mamoncillo» se reunirán los incontables asociados y sus simpatizadores para disfrutar las delicias de la fiesta proyectada.

La Comisión de fiestas no ha omitido detalle, para que dicha fiesta resulte la mejor de cuantas han celebrado estos laboriosos gallegos; la animación que se advierte en la colonia es intensa, y todo augura un triunfo para la institución que viene rindiendo una meritísima labor, en pro de la instrucción, y la beneficencia, por cuyas virtudes se hace acreedora a la simpatía y admiración de todos.

Por anticipado consignamos nuestra felicitación a los organizadores del festival.

El Centro Astur a Pinar del Rio

El Comité Directivo de la Delegación de Pinar del Rio celebró un cambio de impresiones en la noche del 6 del actual con el Director de Delegaciones, Sre C. Argüelles, quien fué a la capital Pinareña a tratar con aquellos socios del Centro Asturiano de la próxima excursión acordada por la Sección de Propaganda para en fecha próxima, que será señalada por la Comisión organizadora en la semana actual.

Asistieron a la misma los señores siguientes: Baldomero Fernández Alonso, Presidente del Comité Directivo; Angel Alvarez, Secretario; José Ma. Rodriguez Fernández, Vicesecretario y los Vocales señores Simón Vela Pelaez, Eduardo Fernández Vega, Alberto Fernández Caso, Diego García Arrestia, José Ma. Fernández Alvarez y Alberto Garcedo Rodriguez.

Acordó el Comité Directivo constituirse en sesión permanente a partir del día 10 del actual y estar en constante correspondencia con la Comisión organizadora de la excursión, para confeccionar antes del 1o. de Julio el programa que, a juzgar por el entusiasmo conque allí fué recibida la noticia de la excursión, dejará satisfechos a los excursionistas pues no es de ahora que los vueltabajeros sepan hacer las cosas bien y en grande.

Están de plácemes los asiduos a las excursiones del Centro Asturiano. Una vez más tendrán ocasión de pasar un buen día por poco dinero.

Música y Meriendas de los Estradenses

La fiesta de la Música y las Meriendas, han dado en denominarla, y nos parece no se han equivocado. Ya que han tenido el gran acierto de destinar, para el espléndido Salón Trimalta, al popular y aplaudido Sexteto Habanero, el que para la mencionada Romería viene ensayando don nuevos Sones, que han de ser la gran sorpresa de la temporada.

Para las meriendas, se vienen reuniendo las familias de los asociados, los que desean optar por los premios que se han de conceder a las meriendas más típicas que se presenten y que al parecer han de ser muchas y muy enxebres.

Acertadísima la distribución de los conjuntos musicales. Orquestas, bandas, cuartetos y sextetos en todos los salones de los jardines.

También en las otras dos encantadores alamedas, que el rumoroso río Almendares baña, deleitará a los romeros el incomparable cuarteto Los Quirotelmos».

Y allá por la carballeira adelante oiremos al incomparable Santa Plara y otros famosos gaiteros que dejarán oir sus notas enxebres.

Como quiera que esta fiesta es de los socios, estos tendrán que presentar a la Comisión de puerta el recibo de Junio, ya debidamente con tramarcado y llamando a los socios a la fiesta.

Gran Foment Catalá

Celebró su elegante matinée, concurrió toda la Junta Directiva, gran número de asociados y de invitados, y eran gala y gracia del brillante baile estas elegantes damas y damitas:

Señoritas Eva Fernández, Acela Ortega, Marina Camejo, Consuelo Siré, J. Gutiérrez, señoritas Jimeno, señoritas Benesobre, Estrella González, Carmela Menocal, Piedad Miranda, Gloria Menéndez, Mercedes Pérez, señoritas Cuevas, C. Rodríguez, señoritas Bustelo, Carmen Suárez, Ofelia González, Pastora Vázquez, E Naranjo, Matilde González, Aurora Méndez, señoritas Rego, Aleida Gómez, Aurora Naranjo, Eva Gómez, María Viña, señoritas García, Mercedes Gómez, señoritas Jordán, señoritas Hevia, señoritas González, señoritas Planas, Estela González, Ernestina Infante, Ebutill, Lidia Butil, Carmen Campa, Mercedes Zamora, Alicia Terán, Ana Alejandrina, Aida Caballero, Carmita Soto, J. López, María Monte, señorita Visitación, Esther Rodríguez, Cuca Guarda, Juanita Guarda, señorita Alonso, Carmentina L. Lecud, M. Luisa Lopez, Consuelo Diaz, Mercedes Canales, Evelia Govantes, Victorina Pérez, Alicia Losada, señoritas Basquillo, B. Sánchez, Ita y Violeta Marin, Sara Otero, Ofelia Martinez, Margarita Ruiz, Esther Hernández, Bertha Sánchez, Emelina Hernández, Consuelo Leal, Rosita Peña, Carmen Serra, Evelia Govantes, Herminia Pella, María Luisa de la Vega, y Olga Otero.

Matineé Bailable de los de Ibias

Los simpáticos y queridos asturianos del Club de los Naturales del Concejo de Ibias, se reunirán el día 15 del actual, domingo próximo, en los jardines de Lisa Club a las 12 y media.

Comenzarán su fiesta tomando parte en una gran merienda y después de merendar celebrarán una matinée bailable para la cual reina entre los asociados y los amigos un gran entusiasmo, siendo de esperar que esta merienda y este gran baile resulten dos fiestas elegantes y fraternales.

La Exposición Escolar en el Centro de Dependientes, se Inaugurará el 14

El próximo sábado, día 14, se inaugurará en las Academias de la Asociación de Dependientes la Exposición escolar correspondiente al curso de 1929-1930.

La Exposición durará los días 14, 15 y 16, y asistirá el Secretario de Instrucción Pública, doctor Averhoff.

Las Academias Nocturnas y Diurnas comenzaron ya sus trabajos de examen. Y forman Tribunal para las distintas enseñanzas que allí se comunican, las personas que se relacionan como va a continuación:

Solfeo para señoritas: Sra. Ramona Sicardó, Profesora de Piano, señora Asunción García Arias, Profesora de Piano; Srta. María Antonia Roig, Profesora de Piano de esa Asociación. Lunes 9, 8 a. m.

Piano para señoritas: Sra. Ramona Sicardó, Profesora de Piano; señora Asunción García de Arias, Profesora de Piano; Srta. María Antonio Roig, Profesora de Piano de la Asociación. Miércoles 11, 8 a. m.

Taquigrafía para señoritas: Lunes 9, 8 a. m.—Tribunal: Sra. Emilia Rodríguez Vda. de Balanzategui; Profesor de Taquigrafía, Roberto López; Profesora de Taquigrafía de nuestras clases Nocturnas, señorita María A. Valdés Remus, Profesora de la Asociación.

Mecanografía para señoritas: martes 10, 8 a. m. — Tribunal: señora Emilia Rodríguez Vda. de Balanzategui, Profesora de Mecanografía; señor Manuel I. Mesa, Profesor de Mecanografía de las Clases Nocturnas; señorita María A. Valdés Remus, Profesora de la Asociación.

Corte y Costura: Miércoles 11, 8 a. m. — Tribunal: Srta. Inés Castro, Inspectora General de Corte y Costura; señorita Joaquina Garriga, Profesora de Trabajos Manuales de nuestras Academias; Sra. María Teresa Fernández, Profesora de la Asociación.

Inglés para señoritas: Martes 10, 8 a. m.—Tribunal: Srta. Lucila Valiño, maestra de Inglés de las Escuelas Públicas, Sr. Manuel González Machado, Profesor de Inglés de nuestra Academia, Srta. Emilia Acosta, Profesora de la Asociación.

Dibujo y Pintura para señoritas: Los trabajos se califican por el mismo Tribunal que se reune el lunes 9, a las 7 a. m. para juzgar los trabajos de los alumnos de las clases nocturnas. Para las señoritas constituyen el tribunal, los señores Antonio Rodríguez Morey, Director del Museo Nacional, señor Antonio Sánchez Araujo, Profesor de la Academia San Alejandro y señorita Matilde Single, Profesora de la Academia.

CLASES NOCTURNAS

Solfeo y Piano: Lunes 9, 7 p. m.—Tribunal: Sr. Guillermo Romás, Profesor de Música; Sr. Valero Vallvé, Profesor de Instrumentos varios en nuestras Academias; Sr. Gaspar Agüero, Profesor de las Academias.

Instrumentos varios: Lunes 9, 7 pasado meridiano.—Tribunal: El mismo nombrado para Solfeo y Piano.

Dibujo y Pintura: Lunes 9, 7 pasado meridiano. — Tribunal: señor Antonio Rodríguez Morey, Director del Museo Nacional; Sr. Antonio Sánchez Araujo, Profesor de la Academia de San Alejandro; Sr. Guillermo Alvarez, Profesor de la Asociación.

Aritmética Mercantil, Contabilidad y Teneduría de Libros: Lunes 9, 7 p. m. — Tribunal: Sr. Modesto J. Villodas Bird, Sub-Gerente y Contador de "The Pan American Insurance Co.", Sr. Rufino Olivera Roselló, Contador de Fulton Iron Works Co., Sr. José M. Fernández Rgio, Profesor de la Asociación.

Taquigrafía, 2º Curso: Lunes 9, 7 p. m. — Tribunal: Sr. Jaime Gener, Taquígrafo; Sr. José Cid, Taquígrafo; Sr. Roberto López, Profesor de la Asociación.

Taquigrafía, 1er. Curso. — Lunes 9, 8 p. m. — Tribunal: el mismo que se menciona para Taquigrafía 2º Curso.

Mecanografía, 1er. Curso: Martes 10, 7 p. m. — Tribunal: Sr. Federico Sánchez Núñez, Director del Instituto Nacional "Pitman"; señor Emilio Inshelm Siegert, Director del Instituto Avícola Inter-americano, señor Manuel I. Mesa Profesor de la Academia.

Mecanografía, 2º Curso: Martes 10, 7 p. m. — Tribunal: Sr. Alberto Rodríguez Sust, Luis Castro Loyola, señor Alberto Núñez, Profesor de la Asociación.

Inglés, 1º, 2º y 3er. Curso: Martes 10, 7 p. m. — Tribunal: Doctor Carlos Manuel Cruz, Profesor de Inglés; Sr. Vicente Hernández, Profesor de nuestras Academias; Sr. Manuel González Machado, Profesor de las Academias.

Gramática: Clases a cargo de los señores Dr. Mateo I. Fiol, y Luis Quert: Miércoles 11, 7 p. m.—Tribunal doctor Martín Rodríguez Vivanco, Profesor de Gramática; Dr. Mateo I. Fiol, Profesor de nuestras Academias y Sr. Luis Quert, Profesor de la Academia.

Aritmética Superior: Miércoles 11, 7 p. m.. — Tribunal: Dr. César Sotelo, Profesor de la Universidad; Sr. Fernando González, Profesor de la Escuela de Artes y Oficios; señor Andrés Blanco, Profesor de la Academia.

Gran Asamblea en la "Asoc. Canaria"

Entre todas las sociedades canarias de esta Capital se advierte gran interés con motivo de la Asamblea de Protesta, que en la noche del viernes se celebrará en la Asociación Canaria para adoptar las resoluciones que corresponden en relación con la medida adoptada por las Compañías de Navegación y la Dirección General de Emigración de Madrid, debido a la cual han sido excluídos los naturales de las dos provincias canarias de los beneficios de pasajes bonificados para elementos faltos de recursos, que se ven en la necesidad de retornar al lugar de origen.

Ese interés se manifiesta aún con más decisión, debido a que la exclusión de que se trata alcanza, solamente, a las dos provincias citadas, disfrutando de tal beneficio todas las restantes de España.

Tenemos entendido que también toman parte activa en este movimiento las sociedades canarias del interior, por lo cual puede decirse que toda la colonia canaria de Cuba ha visto con verdadero disgusto la medida sancionada por la Dirección General de Emigración de Madrid.

Juntas Directivas

Naturales del Concejo de Navia: su sección de Fiestas, celebrará sesión hoy día 10 del actual en su local social de Crespo y Colón, a las ocho y media de la noche.

Asociación de Langreanos: Celebrará junta directiva, hoy día 10 del actual en el Centro Asturiano, a las nueve p. m..

Hijos de Lorenzana: Celebrará junta directiva, hoy día 10 del actual en el Centro Asturiano, a las nueve p. m.

Hijos de Lorenzana: Celebrarán junta directiva hoy martes, a las ocho y media de la noche, en su local social de Tejapillo 52.

Club Grandales, celebrará junta general extraordinario para reformas del reglamento, el día 12 del actual, a las ocho y media p. m. en el Centro Asturiano.

Asociación Canaria: celebrarán sesión mañana, miércoles la Sección de Propaganda y la Comisión Ejecutiva; y hoy, martes, se reunirá la Sección de Recreo y Adorno.

«El Valle de Oro»: Celebrará sesión su Sección de Beneficencia, el día 11 del actual, a las 8 y media de la noche, en el Centro Gallego.

Unión Naturales del Franco: Celebrará junta Directiva el jueves día 12 del actual a las ocho y media de la noche, en el Centro Asturiano.

Los Acidos en el Estómago Causan Indigestión

Provocan gases, agruras y dolores. He aquí el remedio

Las autoridades médicas aseguran que casi las nueve décimas de todos los casos de enfermedades del estómago, indigestión, agruras, gases, náuseas y flatuiencia, obedecen al exceso de ácidos hidroclóricos en el estómago, y no, como algunos suponen, a la falta de jugos digestivos. El delicado tejido del estómago se irrita, la digestión se retarda y los alimentos se agrían fácilmente, causando los desagradables síntomas que todos los que padecen del estómago conocen demasiado bien.

Para tales casos no se requieren digestivos artificiales, que por el contrario pueden causar verdadero daño. Ensaye la abstención de semejantes digestivos auxiliares, y obtenga en cambio, en cualquier farmacia la Magnesia Bisurada, tomando una cucharadita del polvo ó cuatro pastillas en un poco de agua después de cada comida. Esto le purificará el estómago, evitando la formación de ácidos excesivos, y no experimentará agruras, gases ni dolores. La Magnesia Bisurada (en polvo ó en pastillas—pero nunca en líquido ó en forma de leche) es inofensiva al estómago, barata en su precio y el más efectivo compuesto de magnesia para el tratamiento del estómago. La usan diariamente miles de personas que hoy disfrutan de sus comidas sin más temores de indigestión.

La Fiesta de los de A. de Somozas

La Comisión organizadora de esta sociedad trabaja con afán para salir airosa en el empeño de alcanzar un éxito rotundo en la jira de carácter extraordinario que se celebrará el día 22 del actual en la finca Las Piedras de San Francisco.

Como buenos organizadores que son han redactado un excelente menú para el almuerzo y un programa de bailables de más actualidad que habrán de deleitar a los romeros, confiando dichos bailables a una renombrada orquesta y a un afamado sexteto.

El señor José Peñón Yáñez, preside dicha comisión y es garantía admirable del éxito que en la fiesta obtendrá la sociedad.

Daremos más detalles.

HABLAN LOS HECHOS

Más de 50 años de experiencia confirman el éxito de la 'Pepsia y Ruibalbo Bosque' en las Dispepsias malas digestiones, insuficiencia del hígado y demás trastonos del estómago—Es la medicina sancionada por los años y la experiencia.

La Matinée de los Hijos de Cerdido

La **Pila Ancha** y la legión de simpatizadores y simpatizadoras de esta gran colectividad gallega se aprestan para la gran fiesta cerdidense que se celebrará el próximo domingo 15 en el salón Tropical.

La matinée bailable comenzará a las dos en punto de la tarde pero desde las doce y media dará principio al **folion** el cuarteto típico gallego amenizando con selectas piezas los **xantares** de las diversas familias de los socios y simpatizadores que tienen solicitado mesas para conmemorar con sendas empanadas, rociadas con el ambarino néctar Tropical, las fiestas patronales de aquella bella comarca santamartesa.

No cesarán un solo momento la orquesta, el Sexteto y el cuarteto **Típico Gallego, cuarenta** y cuatro piezas bailables y un paso doble final, titulado **Aires de Cerdidos.**

Grandes Fiestas del C. Montañés

Tanto la primorosa verbena que celebrarán los del Centro Montañés el sábado próximo por la noche, en La Polar, como la gran Romería típica que celebrarán el domingo siguiente día 15 resultarán los grandes acontecimientos a los cuales asistirán miles y miles de personas.

La verbena se celebrará en el hermoso Stadium de La Polar; va a ser algo estupendo y maravilloso.

Asciende a miles el número de las entradas vendidas ya, pues el público con muy buen acierto, está adquiriendo la localidad de antemano, para evitarse las molestias de la aglomeración a las puertas de la fiesta. A ruego de los organizadores, advertimos que estas localidades cuyo precio es de un peso, dan derecho a la romería del domingo en todos los jardines, por lo que deben ser conservadas. También nos informan del «Centro Montañés» que durante la noche del sábado, mientras dure la verbena, habrá el servicio de tranvías hasta «La Polar», cada diez minutos, para mayor comodidad y economía del público.

Ya se ha comenzado la instalación de kioskos, barrios y otras atracciones en el lugar de la verbena, instalaciones que causarán sorpresa en los concurrentes.

La romería del domingo tiene también asegurado ya un éxito completo. Una multitud no menor a diez mil personas se dispone a invadir los jardines de La Polar, el domingo próximo. Ya se está dando el último toque a los preparativos. Se está instalando una magnífica bolera para el concurso, cuenta con buenos premios. Se están montando kioskos, puestos, cantinas, distracciones de todo género. No faltará nada allí; podemos asegurarlo así desde luego.

No se olvide que las entradas pueden ser adquiridas muy cómodamente estos días en las oficinas del «Centro Montañés», de 2 a 4 de la tarde y de 8 a 11 de la noche, en Prado 123.

Los de Cospeito en P. de Medina

Preparan los entusiastas asociados de la Sociedad hijos del Ayuntamiento de Cospeito una gran matinée que habrá de celebrarse en los hermosos salones de Propietarios de Medina, G y 21, Vedado, el próximo día 15 de Junio de 2 a 7 pasado meridiano.

Como los de Cospeito son gentes de mucha simpatía y también de arrastre muy popular es de esperar que esa gran tarde se vean los salones de Propietarios de Medina, pletóricos de entusiastas que acostumbran a gozar de todas esas galanas fiestas.

El Comité de Damas que preside la culta y linda señorita Elvira Rodríguez, conjuntamente con la Comisión de Fiestas trabajan denodadamente en la confección y organización de todo lo concerniente a este gran festival que habrá de resultar uno de los más animados del año.

LA NUEVA PROFESION DE OPTOMETRISTA VENDRA A SER UNA CARRERA RAQUITICA

Por disposición de Sanidad, son tan limitadas las facultades que se les conceden que sólo podrán hacer venta de espejuelos

LOS OPTOMETRISTAS DEFENDERAN SUS DERECHOS

Dicen que la Junta de Sanidad desnaturaliza la profesión, reglamentándola de una manera que la anula por completo

Los optometristas han presentado una exposición de protesta ante el Secretario de Sanidad, y han venido a visitarnos para hacernos conocer el motivo que les hace tomar esa actitud.

La Junta Superior de Sanidad y Beneficencia — se dice en el referido documento — acaba de tomar acuerdos restrictivos con respecto al ejercicio de la profesión de optometrista, creada recientemente por nuestro Congreso y sancionada por el Presidente de la República; y en esos acuerdos que ha elevado al Secretario del Ramo, hay — añaden los expositores — tantas anomalías y se raquitiza de tal modo la profesión creada, que la referida Junta, asumiendo una función legislativa que no le corresponde, al reglamentar el ejercicio de la nueva carrera, la convierte en una Institución perfectamente inútil".

Los optometristas, en su visita, nos han expuesto los argumentos que justifican su protesta ante la Secretaría. Para darse cuenta de ello no necesitamos estar interesados en la profesión ni conocerla. El doctor Miguel Angel Aguiar tuvo una feliz iniciativa, la llevó a la Cámara, fué aprobada la Ley por la cual los optometristas cubanos podían colocarse a la altura de sus compañeros de otros países. El Presidente de la República y el doctor Averhoff le prestaron su entusiasta apoyo, y ahora se encuentran los nuevos profesionales con que, después de la reglamentación sanitaria, sólo les queda la facultad exclusiva de vender espejuelos.

Después de haber conquistado en años de estudio y práctica su título, los optometristas no pueden prescribir cristales sino hasta determinado defecto físico-ocular, como si cualquier error de refracción saliera, por su cantidad, fuera del alcance científico del optometrista. No podrán examinar personas que padezcan dolores de cabeza, mareos, etc. Una limitación inverosímil, puesto que esos son, — agregan los visitantes — precisamente los síntomas que indican al individuo la necesidad de cristales.

No podrán prescribir cristales a personas que se hayan visto alguna vez con un oculista, aunque el cliente, por mero capricho o en busca de confirmación, oculte la receta al optometrista y éste ignore que ella existe. No podrán tampoco refractar a a pacientes que usen espejuelos anteriormente recetados por algún oculista.

No podrán atender pacientes que padezcan de estrabismo, ni examinar a personas cuya agudeza visual en cada ojo no sea igual o mayor de 20 sobre 40. Tampoco podrán los optometristas examinar a menores de 15 años; y en cambio sí podrán atender a personas de 90.

Por el estilo de las que dejamos enumeradas son las anomalías de la reglamentación que ha provocado la protesta de una muy respetable y laboriosa clase de profesionales, que esperan ser escuchados y que apelarán a todos los recursos para hacer triunfar su causa, ya que esos acuerdos de la Junta Superior de Sanidad han sido tomados — dicen los expositores — sin lo fundamental, que era, en este caso, "haber oído a la Escuela de Optometría de la Universidad Nacional".

GARGANTOL

TABLETAS MARAVILLOSAS EN EL TRATAMIENTO DE LAS AFECCIONES DE LA GARGANTA.

FARINGITIS, LARINGITIS AMIGDALITIS, RONQUERA ESTADOS CATARRALES etc etc.

ALIVIO INMEDIATO.

DE UTILIDAD PARA PROFESORES, ARTISTAS, ORADORES, A FIN DE CONSERVAR LA VOZ CLARA.

DISUELVASE EN LA BOCA UNA TABLETA CADA TRES HORAS.

(Laboratorios del) DR. A. C. BOSQUE Tejadillo 36

Limpia y Fresca

KOLYNOS limpia la dentadura, las encías—la boca entera. Su agradable espuma elimina la película y desaloja los restos de alimentos en estado de fermentación, a la vez que destruye los microbios que causan la caries.

¡Pruebe Kolynos y verá qué limpia se siente la boca! Basta con un centímetro en el cepillo seco.

CREMA DENTAL **KOLYNOS**

Cuando Necesite Auxilio

Acepte este Consejo Amistoso y Evitará Experimentos Desagradables

EL dolor de espalda, la cojera, el cansancio, la languidez indican a menudo mal funcionamiento de los riñones, y envenenamiento paulatino del organismo. En muchos casos existen molestias causadas por micciones frecuentes, dolorosas y cortas, junto con jaquecas, vahidos y falta de energía.

Para que sus riñones recobren su actividad normal y para ayudarlos a eliminar los desperdicios venenosos acumulados en la sangre, use las PILDORAS DE FOSTER. No permita que esta enfermedad se le arraigue. Pregunteselo a alguien que las haya usado, y después, si sus riñones necesitan auxilo, úselas Ud. antes que su enfermedad se vuelva crónica.

Es también muy importante que no haga experimentos con remedios nuevos que no han sido comprobados. Puede Ud. confiar en el mérito de las Píldoras de Foster. Ninguna otra medicina para los riñones cuenta con una lista más demostrativa de sus resultados, de ello se convencerá Ud. al usarlas.

DESDE hace tres generaciones las PILDORAS DE FOSTER han sido una bendición para millones de enfermos de los riñones. Este remedio notable que estimula los riñones y los ayuda a eliminar las impurezas tóxicas, se usa y se alaba en todo el mundo por sus satisfactorios resultados.

De venta en todas las boticas y farmacias. Insista en las legítimas.

PILDORAS DE FOSTER

M.E.C.D. 2016

INFORMACION TELEGRAFICA A TRAVES DE LA REPUBLICA

SOLEMNE ACTO DE LA TOMA DE POSESION DEL PDTE. DE LA AUDIENCIA DE S. CLARA

El Dr. Godofredo Díaz y Díaz juró ayer tarde su cargo ante todas las autoridades y personalidades salientes

SANTA CLARA, Junio 9.— DIARIO, Habana.

A la una de la tarde de hoy juró su cargo y tomó posesión el presidente de la Audiencia de esta provincia Ldo. Godofredo Díaz y Díaz, quien fué nombrado con gran acierto por decreto del Honorable Presidente de la República en la vacante ocurrida por fallecimiento del Dr. Ricardo Fusté y Ballesteros.

Al solemne acto concurrieron Juan Antonio Vázquez Bello, Gobernador Provincial, Gabriel Ugarte, Alcalde Municipal; el Capitán Bolaños en representación del Coronel Amiel, Jefe del Distrito Militar; Serafín García, Presidente del Ayuntamiento y Concejales Camacho y Lorenzo, el Decano del Colegio Notarial, Pedro Pérez Ruiz, el Decano del Colegio de Abogados Octavio Barrero; el Registrador de la Propiedad, Manuel del Barrio; el Supervisor y Comandante de la Policía, Teniente José R. Prado y Daniel Perna, respectivamente; el Presidente del Colegio Médico Dr. Oscar Barrero; el Decano del Colegio de Procuradores; los Dres. Jorge Besada; Salomón González; Pena; Pérez; Velasco; García de la Cruz; Cala; Palacios; Echeveitie; Alemán; Quirós; Barrero; Velasco; Pascual y otros.

Integraban el tribunal pleno el Presidente Dr. Alvaro Zaldívar y los Magistrados Demestre; Penichet; Navarrete; Kesell y Riera; el Fiscal Recaredo García; Teniente Fiscal Urioste y Abogados Fiscales Artal y Fernández. También asistieron los jueces de Instrucción de Primera Instancia; Correccional y Municipal.

El Magistrado Zaldívar en breves frases habló del acertado nombramiento recaído en la digna personalidad que honra con prestigio la Magistratura Cubana, Ldo. Godofredo Díaz a quien inmediatamente dió posesión. El Presidente Díaz, después de tomar posesión, dió las gracias a sus compañeros y autoridades que con su presencia honraban el solemne acto.

ROBOS IMPUNES

Antonio González, de nacionalidad extranjera, vecino de carretera de Sagua a esta ciudad, denunció que en últimas horas de la madrugada de hoy le violentaron la puerta de su domicilio, robándole prendas, ropas y otros objetos, por valor de $500.

Estos robos se suceden continuamente en esta ciudad sin que aún las autoridades hayan podido dar con los delincuentes. Varios vecinos de los barrios y ciudad hacen llegar por medio del DIARIO DE LA MARINA sus quejas a las autoridades superiores y al Supervisor de Policía, Teniente Prado, quien desempeña el cargo con tanto celo.

Armando Machado.

HOMENAJE AL DR. DIAZ EN REMEDIOS

REMEDIOS, Junio 9.— DIARIO, Habana.

La sociedad remediana ofrecerá un banquete-homenaje de simpatía el día 22 del actual al Ldo. Godofredo Díaz Díaz, Presidente de la Audiencia de esta provincia. El Ayuntamiento de esta ciudad le entregará dicho día un diploma de honor por haber sido declarado hijo adoptivo de esta ciudad, así como también lo declarará huesped de honor.

Se preparan grandes fiestas para recibir al digno funcionario de la carrera judicial. El pueblo está sumamente satisfecho de la designación hecha por el Honorable Señor Presidente de la República con merecido ascenso al digno funcionario. Hasta la fecha se asegura más de doscientos asistentes al banquete.

Veranes, Corresponsal.

UN SENTIDO DUELO HAY EN PLACETAS

Ayer fué enterrado el padre del Alcalde, Sr. F. Fernández.

PLACETAS, Junio 9. DIARIO. Habana.—Una verdadera manifestación de duelo popular ha constituido el sepelio de don Lino Fernández, efectuado en la mañana de hoy, y al que asistieron distinguidas personalidades de Villaclara, entre los que vimos al Gobernador Provincial doctor Juan Antonio Vázquez Bello y su hermano Diego, representante a la Cámara, el Alcalde Municipal de Santa Clara y el doctor Barrero.

Despidió el duelo en sentida oración fúnebre el señor Núñez Portuondo.

El extinto era un excelente caballero, miembro de una familia distinguida y apreciadísimo en la sociedad placeteña por su hombría de bien y era padre amante del doctor Fernando Fernández, Alcalde Municipal de esta villa.

Llegue hasta él y demás familiares nuestro más sentido pésame.

Banga, Corresponsal.

LAS POSTULACIONES DE LOS LIBERALES

Senadores y representantes designados en Stgo. de Cuba

SANTIAGO DE CUBA, junio 9. — DIARIO. Habana.

El Comité Ejecutivo de la Asamblea Provincial del Partido Liberal de Oriente, se reunió en el Consejo Provincial e hizo las nominaciones de los candidatos para Senadores y Representantes.

Resultaron candidatos a Senadores por el siguiente orden: Enrique Machado Nodal, Quintín George Vernot y Carlos González Clavel.

También por sorteo resultaron nominados para Representantes en el siguiente orden: Anselmo Alliegro Mila Armando Infante Maldonado, Juan Manuel Arcocha Díaz, Ricardo Eguilior Venent, Manuel Planas Rodríguez del Rey, Francisco Painceira Guerrero, José I. Urbino, León Hirtzel Pastrana, Miguel Mila Vicit, Fernando Cuesta Mora, Luis Felipe Salazar Salazar, José Raul Mestre Tellechea y Carlos de la Torre Llaurado

Después de las postulaciones pronunciaron elocuentes discursos de afirmación liberal los doctores Quintín George y Anselmo Alliegro.

Matías VEGA.

EXPOSICIONES ALQUIZAREÑAS

Profesores y alumnos merecen sincera felicitación de todos.

(POR TELEGRAFO)

ALQUIZAZR, Junio 19.— DIARIO. Habana.

Ayer domingo y hoy lunes se han efectuado las exposiciones escolares de este Distrito. He podido apreciar personalmente la intensa e improba labor desarrollada durante el curso en las distintas aulas de los grupos escolares 1, 2 y 15 el que en años anteriores omitimos involuntariamente, pero que es justicia hacer resaltar por lo mucho que se ha distinguido bajo la dirección de la señorita Amparito Alvarez, muy competente y diligente profesora. He admirado los diversos trabajos llevados a cabo, al recorrer las distintas aulas en compañía de nuestro querido párroco D. Edmundo Díaz, el que ha tenido, al igual que todos, frases de alabanza para profesores y alumnos.

Es de lamentar la falta de asistencia a las exposiciones escolares de los más obligados a concurrir, especialmente los padres de los educandos: la falta se ha hecho notar en todas las aulas, en tanto las dignas profesoras llenas del mejor deseo demostraban su entusiasmo muy justificado, por el éxito alcanzado por sus alumnas cuyos trabajos manuales han exhibido con orgullo, mereciendo justas alabanzas de cuantos saben apreciar la labor realizada por las niñas durante el curso que acaba de finalizar.

BIENVENIDA LA SRTA. MARTINEZ

Después de larga ausencia en la Habana está de nuevo entre nosotros la virtuosa señorita Aracelia Martínez, la que vuelve a su pueblo natal donde tanto se le quiere y donde goza de tantas simpatías por su carácter siempre jovial. Sea bienvenida la gentil Aracelia.

G. POSADA.

ELECCIONES EN LA CAMARA DE GUANE

GUANE, Junio 9.—DIARIO, Habana.

Anoche reunióse la Cámara de Comercio del distrito de Guane, acordando unánimemente los asistentes darse de baja al teléfono como adhesión a la campaña del comercio de la Habana.

Acto seguido se celebró la elección de la nueva junta directiva, resultando elegido presidente el Sr. Julián Herrera López.

Martínez, Corresponsal.

EMMA OTERO EN EL PALACIO SALCINES

Guantánamo le ha ofrecido un cariñoso recibimiento.

GUANTANAMO, Junio 9.— DIARIO DE LA MARINA. Habana.

Esta noche llegó la señorita Emma Otero a esta ciudad siendo recibida por el Alcalde Municipal, Jefe de Sanidad, don Ramón Mola, rico comerciante de aquí y un gran número de distinguidas familias de la sociedad.

La familia Salcines le dispensó un cariñoso recibimiento llevándola a ella su señora Madre y una amiga que la acompaña en su tournee a hospedarse en su casa que se conoce aquí por el Palacio de Salcines y donde se habían congregado más de cien personas pertenecientes a la sociedad de Guantánamo y donde se le ofreció un ponche.

Su éxito artístico y pecunario ha sido asegurado encontrándose vendido todo el teatro debido a los esfuerzos realizados por las personas que se mencionan en este telegrama. Su concierto de ayer en el teatro Oriente en Santiago de Cuba, fué un grandioso éxito, habiendo sido obsequiado con preciosas cestas de flores.

Dr. SOUZA.

MURIO UN AYUDANTE DE MAXIMO GOMEZ

Instruído de cargos el director del periódico "El Popular"

CAMAGUEY, Junio 9. DIARIO, Habana.—Con los honores que le correspondían por el grado que ostentó en el Ejército Libertador, ha sido sepultado hoy el Comandante Enrique Boza Masvidal, miembro de distinguida familia camagüeyana y exayudante de campo del generalísimo Máximo Gómez.

El señor Mario Guirado Santelices, prestigioso periodista y director de «El Popular» fue instruído de cargos por el juez correccional Díaz Barreiro, en la causa por supuestas injurias al Ejército Nacional, negando los cargos y declarando que el artículo que motivó la querella planteada por el Secretario de la Guerra se debe al distinguido periodista señor Francisco Miranda Varona, Redactor del periódico que dirige el Sr. Guirado.— **Luaces.** Corresponsal

DESAPARICION DE UN VECINO DE PALOS

PALOS, Junio 9. DIARIO, Habana.—Desde ayer noche desapareció el vecino de esta localidad Antonio Rodríguez Sarmiento, isleño de 37 años, trigueño de bigote negro, vistiendo pantalón y guayabera claros. Inútiles han sido todas las pesquisas por encontrarlo de los familiares, policía y Guardia Rural que conocen del suceso.

Díaz, Corresponsal.

Sujeto Asaltado Cerca de Guayos

GUAYOS, Junio 9.— DIARIO, Habana.

A las 12 del día de ayer hubo de presentársele al Jefe de la Policía de esta villa, Sr. Adriano Sánchez Pérez, el ciudadano Ramón Sardiñas Rodríguez, manifestándole a dicho jefe que transitando por el camino que conduce de La Larga a esta villa fué asaltado por un individuo desconocido, quien después de quitarle la cantidad de cuarenta centavos que traía encima, hubo de darle un fuerte golpe en la cabeza, viéndose precisado a repeler la agresión, haciendo uso del cuchillo que portaba.

Acto seguido salieron para el lugar de los hechos el jefe de la policía Sr. Sánchez y el sargento jefe de este puesto, Sr. Mateo Gómez Herrera, sin que hasta este momento se conozca el resultado definitivo de este suceso.

A. Barrios, Especial.

"LA CIENCIA ESPAÑOLA EN LA LUCHA CONTRA EL DELITO", TEMA DE CARPENA

El gran antropólogo y sociólogo dió anoche una hermosa conferencia en Santiago de Cuba, siendo muy aplaudido

SANTIAGO DE CUBA, junio 9. DIARIO,—Habana.

La conferencia dada por el doctor Fructuoso Carpena en los salones de la Colonia Española, ha constituído un éxito sin precedentes. Al acto, brillantísimo, concurrieron los intelectuales más prestigiosos, entre los que figuraban los doctores Chavez, Milanés, Max Henríquez, Ureña y Fernández Plá.

Presidió el señor Abascal, figurando en la mesa presidencial el señor Cónsul de España, y otras distinguidas personalidades españolas y cubanas. También concurrieron numerosas y elegantes damas y bellas señoritas. La tribuna ostentaba las banderas cubana y española, así como la científica insignia de la cruz penitenciaria. El público fué numerosísimo.

Hizo la presentación del orador el distinguidísimo abogado cubano doctor Rodríguez Cáceres, diseñando con notas extraordinariamente elogiosas la mentalidad del eminente criminalista español y recordando las principales fases por que han pasado los estudios penales españoles y sus Códigos del 48, 70 y actual, así como el desenvolvimiento de las ideas jurídicas en Europa, haciendo votos por que el Gobierno Nacional a quien calificó elogiosamente de Gobierno constructivo, llévase a cabo una nueva obra legislativa penal, siendo muy aplaudido y felicitado.

El doctor Carpena fué saludado con una salva de aplausos al ocupar la tribuna. El tema que desarrolló fué «La Ciencia Española en la lucha contra el delito». Desde sus primeras frases podemos afirmar que nos sorprendió como elocuentísimo orador. Cantó un verdadero himno a la unión espiritual de Cuba y España. Trazó a grandes rasgos la gloriosa historia de la ciencia española, comenzando con el descubrimiento de la circulación de la sangre, hasta las modernas investigaciones histológicas, antropológicas y sociológicas, siendo aplaudidísimo.

Desarrolló el tema en forma tan sugestiva, original y bellísima que el público le ovacionó en numerosas ocasiones y especialmente al final, siendo efusiva y reiteradamente felicitado.

La Institución Cultural Hispano Cubana solicitó con verdadera insistencia del Dr. Carpena otra conferencia que tendrá lugar mañana martes en los mismos salones a las nueve de la noche.

Matías Vega.

COMO OCURRIO LA TRAGICA MUERTE DEL COMERCIANTE ELECTROCUTADO

Su esposa, que había ido en su auxilio, quedó también presa del alambre eléctrico, desforrado por la lluvia

CAMAJUANI, Junio 9.—DIARIO, Habana.

Ya nuestros lectores conocen la desgracia ocurrida ayer en esta villa, en la que perdió la vida el rico comerciante de esta plaza Casiano González, natural de España, de 35 años de edad, casado y domiciliado en la calle Independencia y Primero del Oeste.

Contiguo al establecimiento de víveres y frutos del país, de González y Hermano, de cuya firma el difunto era Gerente, tienen establecido un depósito de carbón, propiedad de la misma firma comercial, cuyo depósito consiste de una casa de madera con el techo de zinc. El alambre de la luz eléctrica instalado en el referido depósito tocaba con el techo de zinc y parece que por las aguas de estos días y el fuerte viento el alambre estaba a la cubierta protectora, habiendo llegado la corriente a los zincs, y éstos la conectaron a los alambres que estaban en contacto, en el patio de la casa particular contigua.

Cuando la señora de González, aproximadamente a las nueve de la mañana fué a tender en el patio la ropa de los niños, notando que el alambre tenía corriente, avisó a su esposo el cual intentó arrancar el alambre, pero al echarle mano, quedó prendido, recibiendo toda la fuerza de la corriente.

La señora comenzó a pedir auxilio y al tratar de despegarlo quedó igualmente sujeta por la propia corriente.

Los primeros en acudir fueron los empleados de la Fábrica de Arados nombrados Antonio Piñeiro y Adolfo uevedo, que al conocer lo que ocurría, se proveyeron de guantes de goma cortando el alambre y logrando así separar a la esposa de González y a éste, que fué conducido inmediatamente a la Clínica del Dr. Barrientos, falleciendo minutos después.

Tan pronto como las autoridades tuvieron conocimiento del caso se personaron en el lugar de los hechos, el Dr. Jorge Freyre Llovet, Juez Municipal, acompañado por el Secretario del Juzgado Manuel Rodríguez y Casimiro Catoira, Jefe de la Policía, acompañado del teniente del mismo cuerpo Sr. Morell, practicando una inspección ocular, procediendo el Juzgado a entregar el cadáver a sus familiares.

Todos los alambres de tender ropa que existían en el patio al igual que una cerca de alambre que divide el mismo, estaban con corriente, y se hacía de todo punto imposible tocarlos habiendo necesidad de tender un cordón de policías, prohibiendo acercarse el público que acudía ante la desgracia que acababa de suceder.

Hoy lunes se efectuó el sepelio del infortunado Casiano, para cuyo efecto la Cámara de Comercio, de la que era miembro distinguido el finado, lanzó un pasquín invitando a todos los asociados y al pueblo en general para acompañar el cadáver hasta el lugar del eterno descanso.

Quirós, Corresponsal.

REGRESARON DE UN VIAJE CIENTIFICO

El nuevo Juez de Instrucción de Matanzas. Denuncia de robo

MATANZAS, Junio 9.— DIARIO. —Habana.

Hoy entró en puerto el vapor cubano Jamaica procedente del puerto de Cienfuegos, conduciendo los ingenieros de la planta de claude que como anunciamos oportunamente, se dirigieron a dicho puerto para realizar trabajos científicos en sus aguas jurisdiccionales.

Denunció hoy en la Jefatura de Policía Demetrio Pérez Arencibia, que de la bodega de su padre sita en Independencia 267 le sustrajeron víveres por la cantidad de cincuenta y cuatro pesos cincuenta centavos, ignorando quienes puedan ser los autores del robo.

Ha causado júbilo en esta ciudad el nombramiento de Juez de Instrucción de Matanzas a favor del señor Santiago Mencía, firmado en la tarde de hoy por el Honorable Presidente de la República.

Ayberto Lovio, Corresponsal.

DENUNCIA DE FALSEDADES

Aurelio Núñez Acosta y Pedro Iglesias, vecinos de Jesús María 88 y Villanueva 36, respectivamente, participaron que se habían cometido irregularidades en las elecciones celebradas el pasado día 6 del actual para elegir delegados de la Hermandad Ferroviaria, a la que ambos pertenecen por la Delegación Número 2. Dicen que la Comisión Electoral actuó ilegalmente y que se realizaron actos en contra de la candidatura número 1, por la que ambos votaron a fin de favorecer a la número 2, sustituyéndose boletas habilidosamente entre ellas las que ellos depositaron, por lo que solicitan la intervención de las autoridades judiciales para que sean anuladas dichas elecciones.

LAS EXPOSICIONES DE LAS ESCUELAS

El magisterio de Güira de Melena es muy felicitado

GÜIRA DE MELENA, Junio 9 DIARIO, Habana.—Ha terminado hoy después de tres días la Exposición de Trabajos escolares de distintas aulas que fueron visitadas por numeroso público que admiró la eficiente labor del magisterio local.

En este día el Superintendente Provincial Dr. Hernández Massip, giró su visita, elogiando la labor del profesorado y directores de las escuelas 1, 3, 23 y 27, en la Sección Urbana de la Ciudad.—**Rodríguez.** Corresponsal.

LAS ESCUELAS DE GUANAJAY

GUANAJAY, Junio 9. DIARIO, Habana.—La apertura de las Exposiciones Escolares se hizo con entusiasmo y brillantez, afluyendo a admirarla numeroso público. El inspector señor Pozas y otras autoridades escolares quedaron satisfechas por el éxito.

Peón, Corresponsal.

CORTES Y RETAZOS

Los martes y sábados son días de venta de Cortes y Retazos en la planta baja.

Hoy se ofrecen sedas de color entero y estampadas, de las de mayor novedad; así como telas de hilo y algodón.

Grandes oportunidades.

Planta baja.

El Encanto

LOS EMPLEADOS DE COMUNICACIONES NO DESEAN SE LES HAGA UNA NUEVA REBAJA

Solicitan la cooperación de la prensa para que influya cerca del Hon. Secretario de Comunicaciones, a ese objeto

BAHIA HONDA, Junio 9.— DIARIO, Habana.

Los empleados esta oficina de Correos ruegan encarecidamente a Vd. interceda por medio de ese digno periódico en defnsa de nuestra antigüedad, único alivio que nos compensan para poder vivir modestamente, esperando ver con satisfacción vuestra cooperación cerca de nuestro Secretario del Ramo.

Ventura,
Jefe Local de Comunicaciones.

DIMAS, Junio 9.— DIARIO, Habana.

El pueblo en general, que conoce la actuación de los empleados de Comunicaciones sin vacaciones y actuando día y noche con excesiva responsabilidad, considera injusta la rebaja que quiere hacérsele nuevamente en sus sobresueldos, ya rebajados anteriormente en el reajuste. Débese actuar en evitación de nuevos sacrificios de tan laboriosos empleados.

EXPOSICION ESCOLAR

SAN LUIS, Pinar del Río, Junio 9.—DIARIO, Habana.

Abiertas al público exposiciones escolares, son muy visitadas por numeroso público, siendo felicitados los maestros por labor fecunda advertida en el curso.

Marmol, Corresponsal.

SANTO DOMINGO, Junio 9. DIARIO. Habana.—Las clases vivas de esta localidad ven con disgusto la noticia de la prensa de ayer sobre la rebaja del 25 por ciento que inténtase introducir en la antigüedad de los competentes y probos empleados de Comunicaciones. Estos empleados no tienen vacaciones ni días festivos y por la índole de su labro son dignos de que sean menos perjudicados en el reajuste presupuestal.

Es de esperarse que los señores Sánchez Aball y Zamora buscaran la manera de solucionar este problema, cosa de no agravar la situación de esos empleados.

Otero,
Corresponsal.

REMATES, Junio 9. DIARIO, Habana.—La rebaja de sueldos que se quiere hacer a los empleados de Comunicaciones causa disgusto, ya que la labor que desempeñan no es nunca bien pagada. Espérase que el Secretario Sr. Aballí haga algo al respecto y en obsequio de aquellos empleados.

El corresponsal se asocia a la protesta que ya es colectiva.

Buttari,
Corresponsal.

Un Antiguo Vecino Falleció en Cidra

CIDRA, Junio 9.— DIARIO, Habana.

Hoy a las 7 a. m., falleció el Sr. Fernando Gras, antiguo vecino de ésta que vivió siempre solo y así murió en su modesto taller de talabartería. Ignórase la residencia de sus familiares.

Martes 10: Santa Margarita.
Viernes 13: San Antonio.

PRACTIQUE LA ELEGANCIA SOCIAL DEL REGALO.

Por cualquier precio usted puede elegir un objeto que muestre la etiqueta de EL ENCANTO. Un regalo ideal por consiguiente.

Además, EL ENCANTO tiene un DEPARTAMENTO ESPECIAL DE ARTICULOS DE ARTE.

Ese objeto está en alguno de los cincuenta Departamentos de EL ENCANTO.

El Encanto

UN REGALO QUE RECUERDE.

Cada día que pasa más y más mujeres compran

Patrones impresos Mc Call

Por la sencilla razón de que ellos son más satisfactorios y más fáciles de usar.

Seis distintos rasgos exclusivamente de Mc. Call:

1. La Raya Impresa para cortar que reproduce las medidas exactas del patrón modelo. Todo patrón sin sin esta línea es deficiente.
2. La ersión Española De Las Instrucciones haciendo así mucho más fácil el uso.
3. El Margen Protector De Exactitud que contiene la línea para cortar, la cual es mucho más fácil de seguir que la orilla vacilante de un papel.
4. Las Líneas Guías Interiodes Impresas y Piquetes Numerados.
5. Ilustraciones De Color En Los Sobres De Los Patrones. Todos los patrones Mc Call, según se fabrican ahora, se presentan con los colores naturales de la tela impresos en los sobres.
6. Las Modas Mc Call Son Modas De París. De entre las creaciones de los más notables modistas se escogen en París y se importan las de última moda para ser reproducidas exactamente en los patrones Mc Call.

Ultimos moldes de Mc Call para Junio, Julio y Agosto.

Están a la venta en el Departamento especial de la planta baja.

En el mismo Departamento de Modas encontrará todas las revistas y los fifurines de moda, franceses y americanos.

El Encanto

Oferta Especial de Zapatos para Señora.

TIPO SPORT.

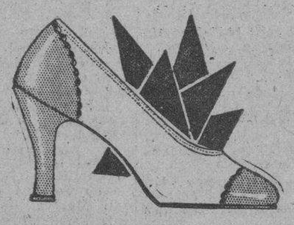

La gran demanda este año de zapatos sport ha hecho que rápidamente se quedarán incompletos los surtidos por tamaños.

Se vendían a 12.00, 14.00, 16.00 y 18.00.

Por tal motivo los ofrecemos a

8,50 y 10,00

Los hay en blanco combinados con beige, negro, azul, verde, amarillo.

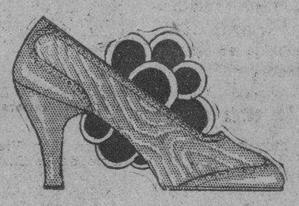

Gran diversidad de modelos y estilos.

El Encanto

Tercer piso.

Venta Especial por tres días.

Martes, Miércoles, Jueves.

Holán Batista de Puro Hilo.

Color entero.

Hemos adquirido, en condiciones especiales, una cantidad considerable de esta tela ideal para el verano.

Ello nos permite ofrecerla en tan ventajosas condiciones de precios.

El corte de 4 varas:

1,50

Excelente calidad.
50 colores.

A NUESTRA CLIENTELA DEL INTERIOR.— Para que puedan disfrutar de los beneficios de esta VENTA la hacemos extensiva a una semana.

El Encanto

M.E.C.D. 2016

SECCION 2ª

DIARIO DE LA MARINA

SECCION 2ª

AÑO XCVIII — Acogido a la franquicia postal — LA HABANA, MARTES, 10 DE JUNIO DE 1930 — El periódico más antiguo de Cuba

Gestiones Para Evitar la Clausura de los Talleres de los Ferrocarriles Unidos en Sagua la Grande

A Través de la Vida

Por Héctor de Saavedra

—LETRA MUERTA—

Una señora me decía, muy incomodada:

—Abro el periódico y veo que no trata más que de política: la caricatura es política; las secciones son: "vida política", "comedia política" y "movimiento y organización de los partidos políticos". No sé dónde refugiarme. ¡Es intolerable!

Le contesté a la señora que, sin faltarle razón, exageraba, porque yo, por ejemplo, no escribía de política, ni Don Fernando Rivero, ni el señor Fernández de Castro (José Antonio). El otro—Jorge—hace algunos comentarios, pero muy respetuosos. Ya ve que todo el periódico no es política, aunque en el fondo lo sea, de nuestras acciones, hasta la más inocente en apariencia. Pero si el hombre de estas republiquitas convulsivas no hiciera política ¿en qué se entretendría? Además el lector necesita todos los días algo emocionante y en este país, por lo pequeño y tranquilo, no ocurre lo que diariamente pasa en otras partes, donde hay personas cortadas en pedazos y misterios que la policía trata de prolongar con ayuda de los repórters. La prensa "criminal" tiene una importancia que aquí se desconoce.

Faltos de recursos sugestivos los periódicos no es extraño que las damas se aburran, después de haber leído la crónica social, porque los sucesos no son presentidos, como en París, en forma atrayente y la crónica de policía, tan fecunda, se deja languidecer como la sección de defunciones. La señora quejosa me apuntó que antes, cuando vivía el pobre Carlos Ciaño, tenía el DIARIO una sección muy divertida de las Cortes Correccionales. Se ha suprimido, porque el gracejo y buen humor en prosa o verso han desaparecido y éste país se ha vuelto hipocondriaco.

Pero es que la dama que me honra con su queja (porque hoy todo es honra... y provecho) no quiere fijarse en que las guaguas, por ejemplo, son fuente inagotable de sucesos trágicos. Hace nada más que dos o tres días, dos de estos estimables vehículos manejados por unos jóvenes muy "criollos y muy calientes" iban regateando nada menos que en la bajada tortuosa y violenta que hace la calzada de Marianao al entrar en el puente de la Lisa. Era una cuestión de "honol" quién pasaría a quién, y se resolvió como ya saben los lectores que gustan de conocer lo que dictaminan las casas de socorro. Cuando la causa vaya a la Audiencia, si se prueba que ha habido imprudencia temeraria, sacarán a lo sumo algunos meses de prisión los amables sportsmen amparados por el artículo 592 del Código Penal.

—Y ¿por qué no se dictan órdenes prohibitivas?—me diría la cándida señora.

—¡Pero si están mandadas!—replico yo— y Reglamentos y Bandos y toda una jurisprudencia! Pero es letra muerta. Está prohibido hablar con el chauffeur; pues bien: en todas las guaguas los empleados de la misma compañía son los que sostienen una gran conversación, que se convierte en tertulia cuando otros dos o tres se colocan junto al chauffeur y allí discuten desde política hasta base-ball y boxeo. El otro día iba yo en el asiento inmediato al chauffeur de una guagua de la empresa "Cuba". El hombre, volviendo la cabeza para responder a sus interlocutores, por poco nos estrella contra un camión que iba delante.

—¡Cuidado!—no pude menos de gritarle.

El jovencito, color de aceituna y bastante abandonado en su persona, me dijo despreciativamente:

—¿Tiene usted miedo?

—Sí señor—le respondí.

Y como empezáramos a bajar la cuesta empinadísima de la Ceiba, me apeé, prefiriendo marchar a pie hasta la estación de los tranvías, que son sin disputa y para gloria del señor Steinhart el único medio suave y seguro de viajar conservando la existencia.

Felina Alvarez Vilches, de 32 años de edad y vecina de Concepción 27, Víbora, sufrió lesiones de carácter leve, al ser arrollada en Bolívar y Cabrera por el auto 39211, que era conducido por Manuel Entrialgo y Collia.

EL SEPELIO DEL SR. SILVIO SANDINO

Exponente de la Gran Estimación de que Disfrutaba

NUMEROSAS OFRENDAS

Integraron el cortejo infinidad de amigos y el personal del Diario

Descansan ya en el seno de la Madre tierra los restos mortales de Silvio Sandino, nuestro queridísimo amigo y compañero, cuya muerte tan profunda pena ha producido en esta casa, y cuyo recuerdo perdurará en nuestra mente.

El sepelio del compañero que se verificó ayer a las cuatro de la tarde, fué sin duda, exponente sentidísimo de la estimación y simpatía de que gozaba.

La gran concurrencia que tributó al amigo desaparecido, el piadoso y postrer homenaje, es testimonio de que no en balde se cosechan a través de la vida hondos afectos. Y prenda además de todo ello, fué el número extraordinario de ofrendas florales consagradas a su memoria, las cuales cubrieron materialmente la carroza que procedía a la que iba conduciendo el cuerpo inanimado del amigo.

Al llegar el féretro al cementerio, manos amigas lo condujeron a la capilla, donde se cantó un solemne responso en sufragio del alma del finado.

Más tarde se procedió a la inhumación terminada la cual, despidieron el duelo los hermanos del finado, Elpidio Sandino y Ramón Granda, y el Dr. José I. Rivero y señor Joaquín Pina, Director y Tesorero respectivos del DIARIO DE LA MARINA.

LA CONCURRENCIA

Entre las personas que figuraron en el sepelio recordamos a las siguientes: Rdos. P. Gutiérrez Lanza, Celestino Rivero, Monseñor Fernández Oveá; Dr. Aurelio Hernández Miró, Administrador del DIARIO DE LA MARINA, Cesar Rodríguez, Presidente de la Asociación de Repórters Dr. Rafael Angulo, Presidente de la Asociación de la Prensa; Dr. Tomás Servando Gutiérrez; Dr Antonio Arazoza, señor Modesto Morales Díaz, señor Jesús María Bouza, Dr. Lorenzo Frau Marsal, Ldo. León Ichaso, el ingeniero Sr Govantes, Juan Presno; Ramón Armada; Juan Morán; José A. Fernández, Jefe de Corresponsales del DIARIO; Dr. Ramiro Guerra; Dr. Manuel Abril, Secretario General de esta Empresa; Juan Anonio Pumariega; Dr. Oscar Cicero, Don Vicente Loriente, Secretario de la Dirección; Roberto Santos, Lorenzo y Gabriel Blanco, Benito Faiñas; Eugenio Soler, Regente de los Talleres con todo el personal; José Carballeira, Mayordomo de la Empresa con los empleados a sus órdenes; Alejandro Cañas, Jefe de Máquinas con el personal de las mismas, Dr Felipe Rivero; José J. Veiga, Carlos Rivero; Manuel Rodríguez; Ignacio Rivero; Elías Rivero; Arturo García Vega; Fernando Scull; Celestino Alvarez; Juan Castelló; Ricardo Villares; Guillermo Pi; Peter Fernández; Salvador Rivero; Eduardo Abela; Fernando Rivero; ;Alberto Coffigny Ortiz, Amado Díaz Silvera, Fernández Arrondo; Gonzalo Menéndez, Manuel Menéndez; José Ignacio Solís; Rafael Suárez Solís; David Aizcorbe; Faustino Leal; Andrés Espantoso y empleados de la Administración; Dr. E. Matheu secretario del Consulado de Hungría; Carlos Hinze, Decano del cuerpo Consular; José Bello, Antonio Polo; Rogelio Franchi Alfaro, Isidro Mederos, Secretario de la Asociación de Repórters; Mario Masens; José Costa; Alfredo Santiago; Enrique Cueto; Octavio Doval; Alberto Giró; Luis Rodríguez Lamult, el escultor Sr. Lozano, señor Balbis, Juan Blanco, doctores Ricardo Núñez Portuondo; Francisco Monteavaro; Susini de Armas, Francisco Sales; Giraudier; Francisco Pérez; Mario Carreño y otros muchos cuyos nombres sentimos no recordar.

Descanse en paz el querido compañero y reciban el testimonio de nuestra condolencia, su afligida viuda, y demás familiares.

UNION LABORISTA DE MUJERES: CONFERENCIAS

Esta Institución que preside la doctora Ofelia Domínguez Navarro, ha iniciado una serie de conferencias, dando la primera en la fábrica de cigarros "Partagás". Hicieron uso de la palabra la doctora Eudosia Lara, líder de las obreras, la doctora Carmen Ramírez Sureda, miembro del Cuerpo médico de la Unión Laborista, y la doctora Ofelia Domínguez, la cual trató el problema obrero con gran sencillez y acierto, siendo muy bien acogida por las mujeres obreras que se mostraron muy entusiasmadas y satisfechas.

La Comisión obsequió a las obreras en nombre del Comité de Jesús del Monte, con tres tomos de lectura fácil y amena de Martí, Amado Nervo y Ramón Palma, regalados por la señora Giot.

ESTABA BOXEANDO Y RESULTO LESIONADO

Menor Arrollado por un Individuo que iba Huyendo

UN SARGENTO ASCENDIDO

Detenido el autor de unos navajazos a José Alvarez

Gabriel López Mereijo, de España, de 19 años, vecino de Luz 31, fué asistido en la Casa de Salud del Centro de Dependientes, de una herida en la cabeza de carácter menos grave.

Se la produjo, según declaró, al estar boxeando con un tal Recio en la Sala de boxeo del referido Centro.

EL ASCENSO DEL SARGENTO ACEVEDO

Como publicó el DIARIO DE LA MARINA, oportunamente el sargento Aquilino Acevedo, que prestaba sus servicios en la Octava Estación, a propuesta del jefe de policía fué ascendido a teniente en la vacante del teniente González, fallecido hace pocos días.

Ayer tarde el sargento Acevedo concurrió al despacho del teniente coronel Perdomo siéndole por éste notificado su ascenso.

El teniente Acevedo ha quedado a las órdenes del jefe de policía, siendo nombrado para recorrer las distintas Estaciones en unión de los tenientes Laguardia, Randín, Calvo y Fernández Hermo.

Anoche mismo el teniente Acevedo comenzó a prestar el nuevo servicio a él encomendado.

MENOR LESIONADO GRAVE

Luis Villar Leonés, de 13 años, vecino de Concepción de la Valla número 1, sufrió lesiones de carácter grave al ser arrollado en los momentos en que montando una bicicleta transitaba por Lealtad y Carmen, por el auto 47946, que conducía Armando Duarte Duarte, vecino de Rastro 27. El capitán Prats al mando de la Sexta Estación, inició las oportunas diligencias.

AL HUIR DE LA POLICIA

Enrique Rodríguez Menéndez, vecino de Lazcano 180, altos, sostenía ayer tarde una reyerta con otro individuo frente al cine Gloria. Al darse cuenta ambos individuos de la proximidad de la policía emprendieron la fuga, arrollando al menor Roberto Delgado Guerra, vecino de Aguilera 116, quien al caer al pavimento se ocasionó una herida de carácter menos grave en la cabeza. Rodríguez fué arrestado, no así su contrincante.

DETENIDO UN AGRESOR

El sargento Pozo, de la Oncena Estación, detuvo a Juan Linares García, vecino de Peñalver 52, por ser el autor de las heridas de carácter menos grave que con una navaja infirió a José Alvarez Susto, cuando con el mismo sostuvo una reyerta el pasado domingo en los jardines de La Tropical.

LOUISVILLE, Estado de Kentucky, junio 9. (ST) Gallant Fox, el magnífico caballo ganador de las grandes carreras del Preakness y Kentucky Derby, dos de los grandes clásicos del turf norteamericano, parecía enorgullecerse de su doble proeza cuando se le hizo esta foto. El soberbio potro es de una estampa como no se vé mucho en los hipódromos.

DEFRAUDACION A UNA COMPAÑIA

La del central "Baraguá acusa al tenedor de libros

Formuló ayer denuncia por escrito ante la Policía Judicial el Sr. Charles V. Booth Baldrich, con oficinas en Aguiar y Obrapía contra el Sr. Agustín R. Hernández, tenedor de libros del departamento comercial de la Compañía Mercantil Baraguá S. A., por defraudación de 2.300,00. Afirma el denunciante que el Sr. Agustín R. Hernández hubo de hacer firmar a distintos empleados, a los que sorprendió en su buena fé, varios recibos, para de ese modo balancear el libro de caja y hacer desaparecer el déficit.

DIVERSAS ESTAFAS

Denunció Isauro García que Carmen Julia Barrios, vecina de Lealtad 10.1-2, a la que la sociedad de Caro y Otero, establecida en Belascoaín 68, vendió muebles por valor de $96,00, ha dispuesto de los mismos sin haber pagado el precio total.

Igual denuncia formuló contra Isabel Valdés, la que desapareció con muebles tomados a plazo por valor de $205,00.

HURTO DE DOCUMENTO Y PRENDAS

Antolina García Loyola de Oquendo 24, delató a su ex-amigo Florentino Pedroso del Toro, quien, según ella, le sustrajo una victrola y un pagaré que teme altere en perjuicio de ella.

Y Graciela Berndes Bosch, de 32 número 4, en el Reparto Kohly, dió cuenta que de un joyero le habían sustraído prendas que aprecia en $600,00, sospechando que el autor sea el sirviente Benjamín Arias.

TRES DETENIDOS

Fueron detenidos por distintos agentes de la Judicial, Leonardo Quintana Jiménez, de Macedonia 6, Gerardo Ruiz Hernández, de Cerro y Saravia y Domingo Santos González, de Someruelos 29, acusados de riña, lesiones, daño, hurto y amenazas. Quedó en libertad Ruiz por haber prestado la fianza que se le señaló no así los restantes detenidos.

NOVISIMO TRATAMIENTO
ALMORRANAS INTERNAS
CURELAS CON HIDRASOL Nº 1
líquido de buen sabor-eficacísimo
ALMORRANAS EXTERNAS
CURELAS CON HIDRASOL Nº 2
POMADA MARAVILLOSA
(En Droguerías y Farmacias.)

LA RAZON SOCIAL DE MONROE Y CO.

Queda desligada del negocio de anuncio en publicaciones

La firma de Monroe & Company, Inc., con fecha de Mayo 1º. 1930, se ha desligado enteramente de los negocios de anuncios en periódicos y revistas, para dedicarse exclusivamente a representaciones.

El Sr. Charles W. Monroe, Presidente de esta Compañía, se hará cargo bajo la razón social Monroe Advertising Agency, de los negocios de anuncios en periódicos y revistas que hasta esta fecha estuvieron bajo la dirección de dichos señores.

Les deseamos muchas prosperidades en sus nuevas orientaciones.

La Fiesta de la Lírica Española se Celebrará el día 29 del Actual mes

Después de este festival se han de celebrar los de la Lírica Cubana y la fiesta de la Lírica Hispano-americana

JUNTA EN EL DOMICILIO DEL DOCTOR I. PLA

Es el tesorero del Instituto de Relaciones Culturales Hispanoamericano, entidad que prepara aquellas fiestas

En el domicilio del tesorero de la Institución, doctor Ignacio Pla, tuvo lugar recientemente una junta de los miembros del Instituto Hispanoamericanos de Relaciones Culturales.

Presidió el doctor Salazar, asistiendo buen número de vocales y los siguientes miembros de la mesa además del ya mencionado Presidente: Aida Peláez de Villaurrutia Vicepresidenta; Clara Moreda Luis, Secretaria; doctor Ignacio Pla y Muro, Tesorero.

LOS ACUERDOS

Entre los proyectos culturales de este Instituto, figura, como es natural, el de las conferencias; pero son deseos de su Presidente que no consistan, las que el Instituto ofrezca, en unas conferencias más, sino que sean algo que se aparte de la rutina ya sabida y aprendida por el público, y a este objeto propuso la Junta, y ésta lo aprobó por unanimidad, que las conferencias que se organizaran se combinaran, siempre, con números de canto y poesía o con proyecciones cinematográficas, de manera que fueran conferencias ilustradas, en las que el público quedara bien empapado del sentido de ellas y al mismo tiempo se deleitara.

Una idea del doctor Salazar, que obtuvo inmediata aprobación, fué la de organizar las tres primeras conferencias con el sugestivo título de Fiesta de la Lírica, dividiéndolas en Española, Cubana e Hispanoamericana. En cada una de estas conferencias se presentarán recitadores y cantantes que ilustrarán la disertación del conferencista presentando ejemplos de las poesías o canciones de que el mismo trate, y siempre con trajes apropiados al tema, a la época y al país a que el conferencista se refiere.

La primera de estas conferencias, que será la de la Lírica Española, se ofrecerá el día 29 del presente mes de junio, y en su oportunidad se anunciará el lugar donde ha de tener efecto. Será pronunciada por el propio doctor Salazar, Presidente del Instituto.

EL TEATRO CLASICO

Es otro de los proyectos que en breve ha de convertir en realidad el Instituto Hispanoamericano de Relaciones Culturales. Representaciones del teatro clásico, en las que tanto éxito ha obtenido ya el inteligente catedrático de literatura que preside este Instituto, doctor Salvador Salazar. Para la asistencia al teatro tendrán los socios la concesión de un cincuenta por ciento en el precio de las entradas. La asistencia a las conferencias será completamente gratis para los socios del Instituto Hispanoamericano de Relaciones Culturales.

BIBLIOTECA CIRCULANTE

Ha de fundarla, muy importante, el Instituto Hispanoamericano de Relaciones Culturales. Obras de las Literatura Española e Hispanoamericana, que por una excedencia muy pequeña en la cuota mensual tendrán derecho a obtener los asociados. Una gran labor de cultura que se realizará mediante la facilidad de libros que de otra suerte tendrían que obtenerse al alto precio que ellos marcan en las librerías para conocerlos.

INFORMES

Son amablemente facilitados por el tesorero de la Institución, doctor Ignacio Pla, en su domicilio de Prado 10 o por su teléfono M 1630, sobre los particulares de la institución y la manera de inscribirse en ella. La cuota mensual está señalada como de cincuenta centavos por persona, con derecho sólo a las conferencias y a la concesión en la entrada a las representaciones del teatro clásico. El derecho a la biblioteca lo da otra pequeña cuota adicional.

Es de esperar que este Instituto obtenga en breve el gran auge que su importancia requiere. Ya suman algunos cientos los asociados y las solicitudes aumentan cada día.

C. M. L.

Un aspecto de la numerosa concurrencia que asistió al sepelio de nuestro compañero Silvio Sandino. Momentos en que el féretro era conducido al sitio donde para siempre descansará.

Estado del Tiempo

NOTA DEL MEDIODIA DEL LUNES

Hay una ligera depresión en el Saco de Charleston. En el resto del Atlántico buen tiempo, barómetro alto y también en casi todas las Antillas y mitad Noroeste del Golfo de Méjico. En el Mar Caribe buen tiempo, barómetro casi normal.

Pronóstico para el martes. En general buen tiempo. Vientos flojos a moderados variables. Algunas turbonadas diseminadas por el territorio.

Observatorio Nacional.

Alamac
HOTEL
Broadway and 71st. Street.
NEW YORK

Conocido y recomendado por las principales familias que visitan esta Metrópoli. Sirvientes de habla española, cocina ESPAÑOLA y AMERICANA.

Dos estupendas Orquestas Americana y Cubana diariamente.

Congo Roof y Cabaret selecto

Table de Hote y a la Carta. Habitaciones amplias y claras $4.00, para dos personas $6.00, por semanas $21.00 y $35.00.

TODOS CON BAÑO Y DUCHA PRIVADO
Departamentos de sala y cuarto $8, por semanas $52.00.

Apartamentos de tres y cuatro habitaciones con su salón y dos baños, a precios de verano.

Busque a nuestro representante en la estación o en el muelle. Oficinas y Salón de Lectura del "DIARIO DE LA MARINA"

Oficinas del
OPEN ROAD
Agentes de Vapores
HOTEL ESPLANADE
West End Avenue y 74 Street
Lujosos apartamentos con sus cocinitas. Precios de verano.

Antonio Agüero
Gerente Hispano.
Hotel Alamac
Cable: ALAMACOTEL
Broadway and 71st. Street.
NEW YORK

El Alcalde de dicha población, presidiendo una comisión de representativos, ha visitado al Presidente de la República

250 FAMILIAS ESTAN AMENAZADAS POR EL HAMBRE

El proyectado traslado de dichos talleres a Ciénaga, causaría un inmenso perjuicio a la clase trabajadora de Sagua la Grande

La Redacción del DIARIO DE LA MARINA fué honrada ayer tarde por la visita de una Comisión de elementos representativos de Sagua la Grande, integrada por el Capitán Luis Vega Pérez, Alcalde Municipal y los señores Julio Mederos, Sergio Agramonte, Antonio Alcover y José C. de la Guardia.

Nos informaron que acababan de entrevistarse con el Presidente de la República, al cual habían pedido que actuara cerca de la Empresa de los Ferrocarriles Unidos para lograr que no trasladara los talleres de Sagua la Grande para los de Ciénaga, toda vez que de ser clausurados aquéllos se verían lanzadas a la miseria doscientas cincuenta familias, que dependen de otros tantos obreros que en esos talleres libran su subsistencia.

Agregaron que el General Machado les había prometido citar al Administrador de los Ferrocarriles Unidos para tratarle del asunto y ver de darle una solución satisfactoria.

Finalmente los visitantes nos hicieron entrega de la exposición que dirigieron al Jefe del Estado, por conducto del doctor Clemente Vázquez Bello.

He aquí el texto íntegro:

Habana, Junio 7 de 1930.

Honorable señor Presidente de la República.

Ciudad.

Honorable señor:

Los que suscribimos esta exposición, representando a la Delegación No. 3 de la Hermandad Ferroviaria, Corporaciones Económicas y pueblo de Sagua la Grande, acuden a usted por conducto de otro villareño, el doctor Clemente Vázquez Bello, Presidente del Senado, para hacerle saber lo siguiente:

Que desde hace fecha, por orden de la Administración de la Empresa de los Ferrocarriles Unidos de la Habana, se están llevando de los Talleres de Sagua para los de Ciénaga, en esta Provincia, la maquinaria y herramienta más importantes para la reparación de locomotoras y demás material de dichos Ferrocarriles, sin que en ningún caso, no obstante haberse dicho que esa maquinaria sería devuelta, se haya cumplido lo ofrecido;

Que recientemente e insistiendo en esos propósitos, la Administración citada, ha ordenado sacar de los Talleres de Sagua para transportarlos a los de Ciénaga, entre otra herramienta, la Máquina Torreley, que es la más importante de todas las existentes en dichos Talleres;

Que habiendo comisionado a los señores Luis Vega Pérez, Alcalde Municipal de Sagua, Joaquín Pérez Roa, Administrador de la Aduana de la Isabela, Dr. José Urzais, Supervisor de Sanidad de la Provincia y Ricardo Campos Martínez, Representante a la Cámara por la Jurisdicción de Sagua, para que gestionaran la cancelación de esta última orden, visitaron en la mañana de ayer al señor Administrador de los Ferrocarriles Unidos de la Habana, quien se negó a ello, significando que dicha maquinaria, necesaria en estos momentos en los Talleres de Ciénaga, sería devuelta otra vez a los de Sagua; y

Que según la impresión que sacaron los comisionados nuestros de su visita, la Administración de los Ferrocarriles Unidos de la Habana, dentro de un Plan de Economías que estudia, se propone cerrar los Talleres de Sagua, para mantener solamente los de Ciénaga.

En vista de esto, Honorable señor Presidente, que seguramente se compenetrará con nosotros en la defensa de los intereses Villareños, hoy amenazados con el cierre de los Talleres de Sagua, que supone llevar a la miseria a doscientas cincuenta familias, que dependen de otros tantos obreros que en esos Talleres libran su subsistencia, rogamos a usted que con su valiosa influencia interceda en nuestro favor, cerca del señor Administrador d elos Ferrocarriles Unidos de la Habana, para que se deje sin efecto, a ser posible, la orden de traslado de esa maquinaria y para que dentro del Plan de Economía que se propone, en lugar de castigar solamente a nuestra Provincia con el cierre de los Talleres de Sagua, que es lo que parece se propone, se mantengan éstos y se lleven a cabo las economías que las necesidades demanden, por igual, en ambos Talleres.

Invocando los intereses de esa Región Villareña, hoy amenazada con las medidas qu ese intentan, y haciendo llegar hasta usted el clamor de centenares de familias que se espantan ante la perspectiva de miseria que asoma a las puertas de sus humildes hogares, rogamos a usted presta la mayor atención a este problema e influya en cuanto pueda, que es mucho, para que la Empresa de los Ferrocarriles Unidos de la Habana, no insista en la medida radical que se propone y deje sin efecto la orden de traslado de esa maquinaria.

Respetuosamente de usted.

DIARIO DE LA MARINA espera que la intervención del Presidente de la República en el problema culmine en una solución satisfactoria de este asunto, de tal vital importancia para la clase trabajadora de Sagua la Grande.

Mundiales

(Por LUIGI BARZINI)

UNA VICTORIA JAPONESA

Es impresionante ver cómo opinan los almirantes norteamericanos acerca del Pacto Naval de Londres.

Se muestran hostiles porque tanto el número como el tipo de los cruceros del tratado no responden a las necesidades de defensa de las lejanas posesiones norteamericanas, esto es, las Islas Filipinas. Las grandes distancias del Océano Pacífico, la falta de bases navales intermedias, no pueden remediarse sino a base de cruceros capaces de mucha autonomía, o sea, de dimensiones máximas.

Inglaterra, que tiene muchísimas bases navales en todos los mares del mundo está en posición de multiplicar sus pequeños cruceros de seis mil toneladas y de poder concentrarlos en cualquier punto en fuerza bélica suficiente. Que los ingleses se construyan, si quieren, cruceros pequeños—dicen los almirantes—pero que dejen que los Estados Unidos se los construyan grandes dentro del límite de tonelaje total establecido.

Según decir de los técnicos, el haber consentido a no tener sino dieciocho cruceros de diez mil toneladas constituye un grave error de la delegación americana a la Conferencia de Londres. Las Filipinas continúan sin protección alguna. Así hablan los adversarios del pacto.

Más grave aún es lo que dicen los amigos del tratado. Las Filipinas—afirman éstos—son indefendibles de todos modos. Los cruceros de diez mil toneladas que los Estados Unidos construyen a la presente no tienen toda la autonomía necesaria para operar en regiones tan lejanas.

Además—observan los almirantes amigos del pacto—aún con una flota con grande radio de acción, las Filipinas no se pueden defender. De acuerdo con el tratado de Washington, los Estados Unidos se han comprometido a no construir bases navales ni fortificaciones en el Pacífico. Es por lo tanto inútil insistir sobre la cuestión de los cruceros grandes o pequeños.

El Pacto de Londres es bueno—dicen sus autores técnico—porque garantiza una fuerza suficiente a la defensa del territorio nacional. La flota americana no podría ir a atacar a Inglaterra en el otro extremo del Atlántico; la flota inglesa no podría hacer nada de este lado de dicho Océano. El Canadá y las Antillas Británicas quedarían a la merced de los Estados Unidos.

Estableciendo la imposibilidad de la ofensiva, se asegura permanentemente la paz El tratado de Londres ofrece pues, una solución aceptable y va de acuerdo con la política americana—dicen en conclusión los amigos del pacto. Tienen razón, pero no se puede menos que observar la condición extraordinaria que se establece. En una guerra que se combata en el Pacífico, los Estados Unidos perderán las Islas Filipinas. En una guerra sobre el Atlántico, Inglaterra perdería el Canadá y las Indias Occidentales. En cuanto al Japón, suceda lo que suceda, no perderá nada y tendrá las Filipinas a su discreción. El Pacto de Londres equivale pues, en último análisis, a una guerra ganada por los nipones.

New York, junio. 1930.

M.E.C.D. 2016

DIARIO DE LA MARINA

Editado por la Compañía DIARIO DE LA MARINA (S. A.) cuyo programa consiste "en la defensa de los intereses generales y permanentes de la Nación cubana, de los especiales de la colonia española establecida en la misma y de la unión y armonía entre los diversos elementos que conviven en el país.—Artículo de los Estatutos

FUNDADO EN 1832

Dirigido hasta 1919 por D. Nicolás Rivero y Muñiz

OFICINAS:

Habana, Prado 103. — New York, 516 Fifth Ave.

PRECIOS DE SUSCRIPCION:

HABANA		PROVINCIAS	
1 mes	$ 1.50	1 mes	$ 1.70
3 idem	" 4.50	3 idem	" 5.00
6 idem	" 9.00	6 idem	" 9.50
1 año	" 18.00	1 año	" 19.00

EXTRANJERO

1 año	$ 21.00
6 meses	" 11.00
3 meses	" 6.00

LA DISCUSION DE LAS TARIFAS AMERICANAS

YA siendo por demás laborioso el parto de los aranceles que trata de lanzar el Congreso de los Estados Unidos, y sería hacer de augur, oficio bastante desacreditado, ponerse a vaticinar cómo saldrán y si al fin los sancionará el Presidente Hoover. Renunciemos prudentemente a eso.

Lo que sí puede asegurarse sin temor, es que la debatida reforma arancelaria que no es lo que se pensó que debía ser, ha servido para poner de manifiesto las divergencias políticas, por no decir la descomposición, que mina a los dos grandes partidos de la república norteamericana, cuyos mandatarios en el Congreso parecen obedecer más a los intereses de sus electores cuando no a sus compromisos personales, que a los principios fijados en los programas de sus respectivas agrupaciones.

El proyecto arancelario responde, como se sabe, a la promesa que se hizo durante la campaña electoral, para conquistar el voto de los agricultores a favor de Hoover y, por consecuencia, del partido republicano. De ahí parte la iniciativa para la modificación de las tarifas, a que dieron forma Hawley-Smoot y la cual, al decir de economistas de aquel país, "sin agregar un solo dólar a las ganancias netas de la agricultura, en las zonas en que ha surgido más a causa de la depresión general, obliga a los consumidores de las ciudades a pagar precios mucho más altos por los productos alimenticios."

Pero no es éste el argumento de mayor fuerza que se aduce contra el proyecto, aunque la tiene en grado superlativo. El más poderoso está en la exposición documentada que se ha hecho para demostrar que sólo satisface, y eso en parte, porque las ambiciones de los interesados son naturalmente excesivas, las aspiraciones de determinados industriales y agricultores, entre los que no hay para qué decir que se cuentan los cañeros y remolacheros, cuya vida encarecerá, así como la de los demás, aumentando las dificultades con que tropiezan para el trabajo. Los beneficios de la reforma arancelaria serán, según se viene sosteniendo, para un grupo reducido de productores en unos cuantos estados, no para el gran total, cuyos componentes en su mayoría sufrirán como consumidores, perjuicios indirectos de incalculable trascendencia.

Lo particular del caso es que el proyecto, que por lo visto a nadie satisface plenamente desde un principio y más con las modificaciones que por fuerza se le han ido haciendo y a las que acaso haya que añadir otras, está llamado a herir el comercio exterior de los Estados Unidos, cuando en lo que respecta a las exportaciones rebasó la suma de cinco mil millones de dólares el año último, superando el nivel alcanzado el anterior en 112. 906.000. Fueron esas exportaciones las mayores registradas desde 1920, pero de seguro irán en descenso si al fin se aprueban las tarifas en discusión, porque según se viene sosteniendo, la reforma provocará represalias y, más que por eso, porque al restringirse las compras que efectúa aquel país, por efecto de los altos tipos arancelarios que gravarían la importación, automáticamente se limitaría también el poder adquisitivo de los pueblos que con él comercian.

No se explica, a la verdad, que a pesar de la protesta que ha levantado en los países afectados el nuevo plan de tarifas, y la que, además, tan vigorosamente vienen sosteniendo casi todos los periódicos de los Estados Unidos, robustecida con las objeciones técnicas de eminentes economistas americanos, se insista en sacar adelante el proyecto Hawley-Smoot y que se haya mostrado dispuesto a sancionarlo el Presidente Hoover, "a menos que no ofrezca dificultades a las proposiciones emanadas del Senado sobre "debentures" de exportación y aranceles flexibles". Una proposición de ley arancelaria que por algo ha sido calificada de inicua por el senador demócrata Walsh, y que notoriamente es impopular dentro y fuera de la gran república del Norte, es lógico que tropiece con serias dificultades y que, como vemos, tarde tanto su discusión y sea tan aceda.

En ella siguen pugnando dos tendencias: la de mantener la clásica escuela liberal a que debe su prosperidad el pueblo americano, y la de dar nuevos pasos para convertir al Estado en Providencia. En los últimos tiempos ha ganado demasiado terreno en aquel país, como en todos, incluso en el nuestro, el proteccionismo, que constituye, cuando se adopta como sistema, una forma de guerra no por incruenta menos desastrosa que la que se hace por medio de las armas. Esperemos pacientemente, ya que no nos queda otro remedio, a ver en qué para la lucha final que se está librando en torno del dictamen de la Comisión Mixta. Su aceptación o rechazo, mejor dicho, que se modifiquen o no las tarifas, es cosa que afecta a algo más que a nuestro azúcar, porque los aumentos arancelarios alcanzan a la introducción de patatas, tomates y casi todos los productos hortícolas, así como a las frutas.

¿Qué consecuencias producirá en nuestra economía la elevación de las tarifas americanas? He ahí algo en que deben ir pensando previsoramente, si es que a eso no se están dedicando ya, nuestros hombres de gobierno. Y no para iniciar acciones anticipadas, sino para ir madurando bien las que a su hora convenga poner en práctica, cuidando de no derrochar bilis por aquello de que, como ha dicho el senador Caraway, "el proyecto grava todo menos la hiel", y bueno es preservarla...

Efemérides.- Junio 10 de 1789

Nacimiento de la Asamblea Nacional

La famosa Asamblea Nacional, de la cual puede asegurarse que surgió propiamente la Revolución Francesa, tuvo su nacimiento el día 10 de Junio de 1789. Aunque no quedó constituída hasta más tarde, y el nombre tampoco se le aplicó sino después, puede decirse que nació el 10 de Junio.

Este día, el tercer estado acordó, a propuesta de Sieyes, invitar a reunirse a los otros dos estados para discutir los poderes, y en vista de que la invitación no dió más resultado que la llegada de algunos párrocos, el tercer estado solo comenzó a leer la lista de los nombres y a examinar los poderes de los miembros. Esta reunión del tercer estado solo, es verdaderamente la reunión de la que después se llamó Asamblea Nacional. Desde el momento en que la burguesía se reunió sola, sin contar con la nobleza y el clero, se vió con fuerzas y se decidió a ir adelante, anque fuera ella sola y aunque fuera en contra de lo hasta entonces establecido. Esta decisión fué una de las verdaderamente revolucionarias de la burguesía, que entonces lo era. Las sesiones que después del 10 de Junio celebró el tercer estado, no fueron sino una continuación de la de este día: la forma de desenvolverse fué la misma, solo que más adelante se le dió carácter formal, y el 15 de Junio comenzaron en ella los debates sobre el nombre que debía llevar la Asamblea. Este paso de reunirse solo el tercer estado, dió lugar o nacimiento, como hemos dicho antes a la etapa verdaderamente revolucionaria del movimiento surgido con la convocación de los Estados Generales, comenzando la Asamblea por declarar inviolables a sus miembros para resguardarlos de las represalias de la monarquía. Para comprender esto en todo su alcance, hay que ver que ya no se trató entonces de una reunión de las partes en litigio (nobleza, clero y tercer estado), sino de la resolución de este último de arreglar la cuestión o alcanzar sus derechos sin contar con el arreglo con las otras partes, sino por su propia fuerza independientemente de lo que resolvieran la nobleza y el clero.

DE LA VIDA QUE PASA

Por DIONISIO PEREZ

LA NOCION DE LA RESPONSABILIDAD EN LA PLUMA DEL PERIODISTA

CON una frase feliz inicia el notable escritor León Ichaso el estudio crítico que ha dedicado a la obra periodística realizada en el DIARIO DE LA MARINA, de La Habana, por Don Nicolás Rivero. Como homenaje rendido a la memoria de este gran periodista, se ha editado una selección de las notas que con el título de "Actualidades" escribiera desde 1903 a 1919, y León Ichaso, al estudiar esta labor, advierte que recopilar la obra de un periodista parece tan absurdo como esforzarse por detener y prender establemente la fugacidad de los minutos pasados. ¿Hay algo—se pregunta—más evaporable, más al margen del día o de la hora, más escurridizo por la criba inmensa del tiempo, que aquellos artículos en que el periodista clava en la punta de la pluma el suceso o la cuestión que más intensa y concentradamente agita los comentarios cotidianos y los vuelca en sus glosas. Y a la selección que se hace en aquella obra periodística de diez y seis años, la llama León Ichaso "lo estable en lo fugaz".

En efecto, el tomo de crónicas periodísticas editado en La Habana con la perfección y claridad características de aquella tipografía, se lee con la atención y el interés con que asistimos al relato de sucesos del día, como si el tiempo, al pasar, nos hubiese convertido las "Actualidades" de Rivero en páginas de historia. No se ha olvidado en España a este periodista. Se le recuerda muchas veces entre profesionales del periodismo y de la política; siempre que se evoca aquel triste período de la guerra de Cuba, en que España se dejó guiar y arrastrar por los vocingleros barateros y por los mercaderes del interés público que en la colonia querían tener el monopolio de la explotación y utilización de la patria. Un día, aquellos barateros y mercaderes intentaron asaltar la Redacción del DIARIO DE LA MARINA. Nicolás Rivero no mudó, por esto, sus pensamientos ni modificó el tono, el ritmo, la serenidad, la ecuanimidad con que, comentando los sucesos que la vida llevaba a sus "Actualidades", guiaba a la opinión española en la Gran Antilla e influía en la actitud, en el juicio y en la conducta de los cubanos.

Nicolás Rivero era el tipo del periodista perfecto. Con una base de cultura y de humanidades lograda en el Seminario conciliar de Oviedo, se lanzó a la vida "sobre el lomo inquieto del Rocinante de su ideal", como dice Ichaso. Fué guerrillero en los riscos de Asturias; preso y deportado a Cuba, logró escaparse y retornar a la guerra, que aún duraba en las montañas de Navarra. Luego retornó a Asturias, para ser estudiante en la Universidad, y, finalmente, volvió a Cuba para templar allí su pluma de periodista en la exaltación de pasiones de estos periódicos, cuyo afán combativo revelan sus títulos: "El Relámpago", "El Rayo", "La Centella", "General Tacón", cuyo solo nombre simbolizaba una política. Se formaba así, en la escuela de la vida, que es la gran maestra del periodismo, el periodista que luego había de dirigir el DIARIO DE LA MARINA y convertirlo en uno de los grandes periódicos de América.

Y ahora, repasando la selección de la obra realizada por este periodista, no en el período tumultuoso de la guerra colonial, sino en el muy difícil que lo siguiera, de acomodamiento de la colonia española a reconocerse extranjera en la propia tierra que antes creyera suya, se advierte que la gran cualidad, el gran talento, el gran arte de Rivero se condensaban en la noción que tenía de su responsabilidad.

Se ha exaltado poco esta condición fundamental del talento periodístico y de la profesión periodística. Me parece que en un libro reciente publicado por el señor Graña con el título "La Escuela de Periodismo", que he podido sólo repasar y leer fragmentariamente, se elude este tema, o, por lo menos, no se le dedica el capítulo fervoroso y prolijo que se debiera. Para mí, sin esta noción de la responsabilidad, sin padecer su obsesión, sin profesarla como un dogma, sin practicarla como un culto, no se es periodista; no se puede ser periodista. Al menos, los periodistas que carecen de la noción de su responsabilidad, no logran que se establezca entre sus plumas, de alquiler o de corso, y el lector, aquella confianza, aquel íntimo alentar, aquel seguro fiar, aquella delegación de juicio que permiten a los periódicos llamarse órganos y expresión de la opinión pública.

Nicolás Rivero era, sin duda, aquel tipo perfecto de periodista que al comenzar so tarea diaria siente la preocupación del bien que puede realizar y que, acabado el trabajo, trepidando ya la rotativa y viendo reproducirse su pensamiento en millares de ejemplares, se pregunta: "¿Qué bien he dejado de hacer hoy?", quedando en cuita su conciencia en espera de más intensa acción para el día siguiente.

Y si este periodista representa aquí una necesidad del Estado y de la nación, imaginan qué será en aquel periodismo español que existe fuera de España, singularmente en las Repúblicas americanas, donde son numerosas nuestras colonias emigradas. Y más aun, en aquel período y en aquel trance, en que surge la independencia, encumbrando la tierra cubana de la humillación de colonia a la alteza de nacionalidad.

Inglaterra, y aun Francia, que no entregaron nunca sus políticas coloniales al azar, cuidaron y cuidan de que los periodistas que laboran en las colonias remotas o que publican hojas periódicas en ciudades extranjeras donde hay grupos de nacionales emigrados, tengan esta noción del estrago que pueden hacer con el falseamiento de las informaciones y con el descomedimiento y la insinceridad en sus juicios. Por desgracia de España, en las colonias que nos quedaron después del desmembramiento afrentoso durante el reinado de Fernando VII, se practicó un arte periodístico de adulación a la grosera ignorancia de las muchedumbres coloniales, de amparo de los más bastardos intereses políticos, bufeteriles, financieros y comerciales. ¿Cómo no exaltar, cómo no rendir un apasionado homenaje a la memoria de un periodista, como aquel Don Nicolás Rivero, que comentando la actualidad de cada día, informando al lector cubano y al español emigrado de las evoluciones de la política española, tenía en su pluma la inquietud, el sobresalto, la inspiración sugeridora y el temor honroso de su personal responsabilidad? Así, de aquella labor, realizada para vivir unas horas, ha podido seleccionarse "lo estable en lo fugaz", como ha escrito León Ichaso, y leerse ahora esta recopilación con la emoción de recordar los sucesos pasados, como si asistiéramos nuevamente a su actualidad, que es la mejor consagración a que puede aspirar un periodista, que supo cumplir con su deber haciendo cada día el bien de sus conciudadanos.

(De "La Esfera" de Madrid).

LA DACTILOSCOPIA

Adelto.—Dextrodelto. —Sinistrodelto y Bidelto.

HARE un pequeño bosquejo de lo que es la identificación dactiloscópica, refiriéndome a los cuatro tipos fundamentales del sistema Vucetich, denominados Arco, Presilla interna, Presilla externa y Verticilo, que según el método del doctor Federico Olóriz se conocen con el de Adelto, Dextrodelto, Sinistrodelto y Bidelto. Este método es posterior al de Vucetich, y también es científico y ventajoso. La identificación dactiloscópica, tiene por objeto establecer la personalidad de un individuo, de tal manera, que sea imposible su confusión con otro cualquiera; no es siempre preciso, que el individuo haya delinquido, para que sea necesario establecer su identidad. Cualquier sujeto honrado puede en un momento dado, ser confundido con otro a quien la Justicia persigue, y se necesita identificar sin género de duda alguna, a la persona a quien habrá de juzgar, a fin de evitar errores.

A parte de este caso, también es de suma importancia la identificación dactiloscópica, en la reincidencia, que constituye para la sociedad un grave peligro, que es preciso evitar, y en este sentido todos los Códigos la castigan; pero para que la reincidencia pueda penarse, es preciso establecer previamente la identidad y la dactiloscopia llena fielmente ese cometido.

El origen de esa ciencia es antiquísimo. Se empleaba primitivamente, la impresión de los dedos, en arcilla, para dar autenticidad a los contratos. Varios hombres de ciencia se han ocupado en este asunto, comparando diversos dactilogramas, obtenidos de un mismo sujeto, con muchos años de intervalo: pudiendo comprobar su inmutabilidad; pero nadie se ocupó de ellos, con el objeto exclusivo de establecer la identidad de un modo fehaciente hasta el año de 1858, en que Sir William Herschell, funcionario de la administración civil de Bengala, India, lo empleó para autorizar actos notariales, haciendo acompañar la firma de la impresión de la yema de un dedo pulgar, y si se trataba de un analfabeto, se estampaba esa sola impresión digital.

Los caracteres esenciales de los dactilogramas o sea la impresión digital, pueden reducirse a tres, que constituyen por decirlo así la única razón de su potencia identificadora: su forma no se altera durante el nacimiento; son inmutables, y absolutamente distintos en cada individuo.

Los trabajos del señor William Herschell, tomando impresiones digitales de sí mismo y de otras personas con veinte y treinta y un años de intervalo, han permitido comprobar, que los dibujos papilares son perennes y no varían desde su aparición en el sexto mes de la vida intrauterina, hasta la putrefacción del cadáver.

El señor Vucetich, siempre hacía presente que la dactiloscopia no es una invención humana, sino obra de la misma naturaleza.

La dactiloscopia presta innegables servicios a la administración de Justicia, descubriendo a los criminales por las huellas digitales que dejan en cualquier objeto.

El tipo llamado Arcos, es un dibujo formado por líneas curvas; pero con la variante que no tiene delta ni ángulos.

El tipo Presilla externa, es distinto del tipo anterior; pues éste, en vez de tener el delta a la derecha, lo tiene a la izquierda del observador.

Y finalmente el tipo que señala Vecetich, como Verticilo, es un dibujo también, formado por dos delta, cuyas líneas directrices forman círculos, espirales etc.

Por José Ramón Mederos

EL HOMBRE DE ACERO DE LA RUSIA SOVIET

Por DAVID SHUB. — (Traducción de Antonio Baláez).

Un retrato de José Stalin quien, casi desconocido hace cuatro años, ha desplazado cruelmente a todos sus rivales políticos y tomado la dirección de la nación y la fuente de sus leyes

Para DIARIO DE LA MARINA

I

HACE menos de cuatro años aún era un nombre casi desconocido entre las masas de la gran Rusia; hoy es el del dictador de los destinos de ciento cincuenta millones de personas: tal es la fenomenal elevación de José Stalin, lider de la Unión de los Repúblicas Soviéticas Socialistas. Ningún emperador mandó nunca con tanta autoridad como este hijo de un zapatero de Georgia que, a la edad de veinte años, se desprendió de la túnica sacerdotal para vestir la revolucionaria camisa roja.

La palabra de Stalin es ley en Rusia, no solamente para el ciudadano ordinario, sino también para cualquier funcionario del gobierno desde el más humilde al más encumbrado. Su poder es absoluto: puede destituir a cualquier comisario; puede ordenar la detención de cualquier miembro del gobierno, inclusive al primer ministro y hasta al Presidente de la Unión Soviet, desterrarlos a Siberia sin formación de proceso y colocar en sus puestos a quienes él desee.

En torno a Stalin varían las opiniones en la galería revolucionaria a que él pertenece. Algunos lo proclaman como el Robespierre de la Revolución rusa; otros le saludan como a su Bonaparte, y muchos le describen como una combinación de ambos. En lo que todos están conformes es en conceder que Stalin tiene en sus manos un poder superior al que jamás tuvo Lenin o cualquier miembro de la Dinastía Romaniff.

El nombre de Stalin viene de la palabra rusa "stal" (acero). Es un nombre de guerra adoptado por él mismo como si por una corazonada, mucho antes, el Dictador de Rusia hubiese soñado ocupar el histórico Klemlin y regir los destinos del pueblo ruso. Los que rodean a Stalin sostienen que el nombre le cuadra perfectamente, pues parece en verdad fundido en acero. Este hombre, impenetrable e implacable, representa la dureza progresiva del revolucionario Stalin que pasó veinte años de su carrera en las prisiones sutberráneas de la policía zarista.

Uno por uno, Stalin ha eliminado a sus competidores. Su último éxito fué la deposición de su principal adversario, León Trotsky, procediendo después a desposeer de su poder a los organismos gubernamentales concentrándolos en sus propias manos. El Comité Central del Partido Comunista y el **Polit-Bureau** que, bajo Lenin y algunos años después de su muerte, constituyó el actual gobierno de la Rusia soviet, ha quedado reducido a un simple organismo de consulta. El **Polit-Bureau,** cuya existencia fué creada por la constitución soviética, es ahora un simple apéndice gubernamental, continuando su existencia por la gracia de Stalin.

La fatalidad de Trotsky es la damocleciana espada de Stalin, suspendida sobre las cabezas de quienes se aventuraron a oponérseles. Nadie se atreve conociendo bien el castigo que está reservado a todos los disidentes: tal temeridad conduce, con inmediata certeza, a ser estigmatizado por Stalin; primero, exclusión del Comité Central; después, del partido comunista, y, finalmente, desterrado a Siberia o Turkestán como un contra revolucionario o traidor.

¿Por qué extraordinaria combinación de circunstancias fué posible a este hombre alcanzar una dictadura tan suprema en la época en que era desconocido no sólo fuera, sino en la Rusia misma?

El mundo exterior conoce a Lenin, Trotsky, Zinovieff, Kameneff, Radek. Los observadores de los acontecimientos rusos conocieron luminarias menores como Tchietcherin, Litvinoff, Krassin, Lunatcharsky, Kalinin, Rikov...

Stalin, por otra parte, no tenía en aquel tiempo ningún importante oficio gubernamental. Sus apariciones públicas fueron pocas. Sus manifestaciones en la prensa, aunque sorprendentes, enfocaron poca atención sobre su nombre. ¿Cómo le fué posible en tan corto tiempo anublar la refulgencia de las brillantes estrellas que, por tantos años, habían dominado el horizonte bolshevista y llegar a ser el dictador absoluto del vasto imperio ruso? La contestación, en cierto modo, se encuentra en la historia del partido bolsheviki y en la revolución bolshevista; y en parte, en la propia personalidad de Stalin y en su biografía política.

Aunque el nombre de Stalin fué rudamente dado a conocer al mundo hace unos cuatro años, él mismo era completamente desconocido en los círculos del partido, aunque en los años anteriores a la marcha de la revolución había desempeñado un importante papel en los consejos bolshevikis. Después del primer fracasado intento para apoderarse del gobierno en julio de 1917, siguiendo al cual, Lenin se vió forzado a huir de Petrogrado a Finlandia, Stalin vino a ser el editor responsable de **Pravda** y de otros importantes órganos del partido.

Stalin fué miembro del famoso "Comité de los Siete", el cual proyectó y dirigió desde el principio hasta el fin el golpe de estado de Noviembre de 1917. Los otros seis miembros del Comité eran mucho más conocidos: Lenin, Trotsky, Zinovieff, Kameneff, Sokolnikoff (actual embajador soviético en la Gran Bretaña), Bubnov, el actual ministro de Instrucción Pública. Stalin es el único superviviente del original **Siete.** Lenin, el fundador, es difunto y los otros cinco han sido echados, uno a uno, por el antiguo editor de **Pravda.**

Algún tiempo después del acceso de los bolshevikis al poder, Stalin desempeñó el pequeño e insignificante puesto de Comisario de Nacionalidades. Pero distinto a la mayoría de los directores de la revolución, toda su vida y carrera había sido alimentada en los linderos de Rusia y un curso de su vida activa en las filas revolucionarias le dieron oportunidad de tratar personalmente a obreros comunistas a través de todo el país. De ese modo, en un corto tiempo, y por una natural evolución, Stalin llegó a la Secretaría General del partido, donde utilizó en la más completa extensión las oportunidades inherentes a ese cargo para adquirir el control, grado a grado, de la poderosa máquina de la dictadura. Con tanto éxito dirigió sus esfuerzos, que aún antes de la muerte de Lenin él era de hecho el más fuerte e influyente miembro del **Polit-Bureau.**

Así, mientras Trotsky regocijábase recibiendo las cálidas caricias de una gran campaña política entre las masas que le aplaudían frenéticamente, Stalin había engranado a su flanco la maquinaria de la dictadura. Esto explica por qué en la histórica batalla entre Trotsky y Stalin, éste obtuvo la victoria. Mediante el control sobre la máquina del partido, Stalin llegó a ser el actual gobernante ruso.

Cortesía de New York Times Magazine.

PORVENIR DE LA PRENSA

Por ANTONIO ESCOBAR

ALGUIEN ha dicho que el radio, el cine, la televisión y demás novedades que vayan apareciendo acabarán con la prensa.

Me permito dudarlo: lo que sí harán será transformarla y mejorarla, como lo han hecho otras invenciones. Y esto, la prensa diaria y principalmente noticiera. Cuanto a las revistas llamadas graves, apenas han variado desde que existen, desde los comienzos del siglo anterior. Si, por ejemplo, se compara un número de la **Revista de Edimburgo** de entonces, con otro de ahora, se verá que la diferencia es insignificante, hasta en la tipografía. Y lo mismo digo de la **Revista de Ambos Mundos,** fundada en 1829.

Pero en el caso de los diarios, de los **newspapers** o "papeles de noticias", como se dice aquí y en Inglaterra, la era de los cambios comenzó el año 40 del siglo 19, con la invención, por Morse—que, detalle curioso, era pintor de profesión—del telégrafo eléctrico y con el perfeccionamiento de la máquina rotativa de imprimir. Sin estos adelantos y otros se tarda hoy muchísimo más en saber las noticias y en imprimir un número considerable de ejemplares.

Y, dentro de estos progresos, ha habido etapas; no se ha llegado de golpe a lo que hoy tenemos. El primer cablegrama enviado de América a Europa fué uno de Buchanan, Presidente de los Estados Unidos, a la reina Victoria de Inglaterra: tenía 90 palabras y se emplearon 67 minutos en transmitirlo; hoy los transmisores automáticos envían 300 palabras por minuto.

A los que recordamos la prensa de mano, que era muy lenta, nos parecía risible al lado de las primeras de vapor; estas nos parecen ante-diluvianas al ver las modernísimas que tiran 70 mil ejemplares de 32 páginas por hora y que además cortan, doblan y cuentan el número de ejemplares.

Más inventos: el medio tono fotográfico, ideado por Ives, que ha sustituído al grabado en madera y facilitado y abaratado el ilustrar los periódicos y el linotipo, debido a Mergenthaler—año 1886—que al reemplazar la letra por la línea, como unidad de composición, ha efectuado una revolución en el arte tipográfico.

Otra revolución: en el siglo XIX el papel se fabricaba lo mismo que en la Edad Media. El método de elaborarlo a máquina, y en forma de rollo y no a mano y en hojas, se debe al francés Robert; innovación importante a la cual siguió la de emplear como primera materia la pulpa de madera y no los trapos, que trajo una gran baratura en el artículo.

El radio, del cual se nos dice que será uno de los agentes que acabarán con la prensa, le presta buenos servicios, al funcionar allí donde no hay alambre telegráfico. Por radio se supo en Nueva York el año 9 que Peary había descubierto el Polo Norte; dió la noticia desde Battle Harbor, en Labrador, a los **seis** meses del descubrimiento; notese esto, porque el año 26, también por radio, comunicó Byrd que había volado en derredor del Polo Sur: pero lo comunicó aquel mismo día, cuando regresó a su base, donde tenía estación radiofónica; y así los periódicos publicaron en esta ciudad el hecho menos de diez horas después de haber ocurrido.

Un técnico ha vaticinado que algún día los periódicos publicarán fotografías de color, tan baratas que estarán al alcance de las empresas más modestas; no lo dudo y celebraré que eso venga pronto. Otro técnico prevé que se hará en New York un diario-matriz, que por el aire y por el alambre, será reproducido columna por columna en placas, en muchas ciudades e impreso prestamente para salir a la calle.

Tampoco lo dudo; pero ni esto ni lo anterior implica que se acabarán los diarios, sino que se fabricarán de otra manera, superior a la actual.

Se anuncia, así mismo, que cuando en el **cine** veamos y oigamos—como ya lo hacemos—las personas y las cosas interesantes de actualidad, estarán los diarios de más. Pero el cine tiene sus limitaciones. Ejemplo: noches atrás vi al brillante político inglés y ex-minisrto de Hacienda Churchill y le oí hablar diez minutos. Si hubiese pronunciado un discurso de hora y media, como los que "coloca" en la cámara de los Comunes, se habría llevado la mitad de la función y los auditores nos habríamos llamado a engaño. Para que el pueblo conozca los discursos importantes y largos o siquiera gran parte de ellos, tendrá que haber diarios que los inserten.

Como tendrá que haberlos para publicar listas de precios, revistas del mercado bursátil, y de otros, artículos bibliográficos, críticas teatrales y musicales, información **sportiva,** nacimientos, matrimonios y defunciones estadísticas económicas y judiciales, datos y pronósticos meteorológicos, etc.

No todo, ni siquiera la mayor parte de lo que sale en los diarios es efímero y vive, como la rosa del poeta francés, "el espacio de una mañana". Mucho de ello, después de leerlo, hay que guardarlo, para consultarlo dentro de unos días, o dentro de años.

En escritorios y oficinas se pueden ver colecciones de todos los números del mes de un diario. y son legión los individuos que hacen casi a diario recortes que les son útiles en su profesión o en su negocio.

Entre los más activos recortadores están los artistas de teatro. Bastantes de ellos llevan siempre en su equipaje la colección de los bombos que les da la prensa. Si esta desapareciese el "estupendísimo" tenor Scaferlatty y la incomparable contralto Tagliarini se considerarían tan desgraciados como Calipso después de la partida de Ulises.

Nueva York, 26 de Mayo.

BIBLIOGRAFIA

CUADERNOS DE CULTURA.

Valencia.—"Sistemas de Gobierno", por Mariano Gómez.

Esta notable publicación quincenal, que tanto bien está haciendo a las clases necesitadas de cultura, avalora su sexto número con la firma prestigiosa del ilustre catedrático de Derecho Político en la Universidad de Valencia, D. Mariano Gómez y González. "Sistema de Gobierno" es una magistral exposición del sistema parlamentario inglés, abarcando sus caracteres generales, reglas básicas y países que lo practican, siguiendo luego una breve y completa explicación de los sistemas directorial suizo, presidencial americano, orgánico alemán y soviético ruso. Todo ello escrito en estilo fácil, limpio y completamente asequible al gran público, para el cual está escrito.

Es digna de notar la valiente argumentación y el calor que pone el autor en la defensa del Parlamento y de los postulados de la Democracia, como base indispensable para el desarrollo de la libertad, respeto y convivencia. Al hablar del momento presente español, recomienda que la única fuerza moral que pudiera poner término a la crisis presente es, en su modesto opinión, la de reintegrar el estado español a la vida del Derecho Público moderno.

Recomendamos muy eficazmente la lectura de este Cuaderno.

Modelo de Molyneux. Chicón azul pólvora. Corpiño estilo bolero con faja atada en la parte posterior.

M.E.C.D. 2016

JOSEITO RODRIGUEZ LICENCIADO POR EL PITTSFIELD

LA LIGA INTER SOCIAL DE AMATEURS CELEBRO AYER UNA IMPORTANTE REUNION

El Presidente Goyito Guas explicó a los miembros de la institución su actitud en el problema del amateurismo.—La Liga ha hecho lo posible por llegar a un acuerdo con el máximo organismo

(Por PEDRO GGALIANA)

Celebró anoche una importantísima reunión la Liga Inter-social de Amateurs, circuito que ha laborado arduamente desde su fundación por la propagación de los deportes en nuestra patria.

La reunión fué en extremo interesante y en ella expresaron todos los miembros de la Liga su opinión sobre el problema que constituye la actualidad deportiva: el acuedo tomado hace semanas por la Unión Atlética de Amateurs en relación con los muchachos que dieron el salto de Liga y que a juicio de la Unión estaban ternacionales donde nos hemos visto les.

Presidió Goyito Guas, actuó de secretario Guzmán, y asistieron todos los delegados de los clubs. Una vez abierta la sesión Goyito explicó a todos el motivo de la misma, e hizo ver la necesidad en que estaba la Liga de tomar acuerdos de importancia que protegieran a los muchachos que compiten bajo su control.

El "speech" de Goyito fué vibrante y con sus palabras dió a entender que la Liga Inter-social está dispuesta a demostrar que en su seno hay puros amateurs y que todos los atletas que participan en su campeonato de base ball han pasado escrupulosamente por la Comisión de investigación de ese circuito.

Al tratar del acercamiento que se pretendió llevar a cabo por algunas personalidades entre la Liga y la Unión, aseguró Goyito que si las gestiones habían sufrido una inesperada paralización, no era debido a la Liga Inter-social, quien deseosa de impedir que cualquier acuerdo fuerte, procedente o no de la Unión, perjudicase a numerosos muchachos que practican atletismo en sus filas, había demostrado su intención de celebrar cualquier clase de reunión en la que pudiera tratarse de una manera clara y definitiva esta cuestión del amateurismo que tanto nos preocupa.

Asegura Goyito que ha sido la Unión Atlética la que no ha querido discutir el asunto, pues la Liga siempre ha estado en el mejor buen deseo de efectuar cuantas reuniones fuesen necesarias con tal de que los atletas cubanos no se perjudicaser en lo más mínimo.

Agregó después el popular lider de los inter-sociales, que la Liga está dispuesta a descalificar y expulsar de su seno a todos aquellos atletas a quienes se les demuestre que son profesionales, pero quiere también que la Unión haga una buena revisión a los qu emilitan en sus filas, a fin de que sean también expulsados los que no sean dignos de figurar al lado de los puros amatuers.

Resumen, que la Liga Inter-social está dispuesta a celebrar cualquier clase de reunión que tienda a buscar una fórmula conciliadora entre ambas entidades, y está dispuesta también a separar de su seno aquellos atletas que la Unión le demuestre sean profesionales. Pero, a su vez, necesita que la Unión separe de sus filas a los que hayan cometido faltas que no estén de acuerdo con las normas del amateurismo.

Nos parece buena la idea de la Liga Inter-social y creemos que la Unión Atlética en su reunión del próximo viernes debe revocar su acuerdo en relación con este asunto, y designar una Comisión que efectúe reuniones con los miembras de la Liga Inter-social para dejar definido este asunto de una manera definitiva.

A la Liga le anima el mejor buen deseo para arreglar el conflicto y todos sus miembros expresaron ayer al presidente Guas que están dispuestos a luchar cuanto sea necesario para evitar que los atletas resulten perjudicados. Una reunión entre miembros de ambas entidades podría buscar con toda seguridad una solución al problema planteado y todo quedaría satisfactoriamente arreglado sin que los muchachos que practican deportes se viesen perjudicados.

La Liga acordó reiterar su confianza a la comisión designada en la reunión anterior, confiriéndole amplios poderes para que actúe como estime más conveniente a los intereses de la institución, y acordó también felicitar al jefe de estas páginas deportivas, Guillermo Pí, por su último escrito en relación con este debatido problema.

MAX SCHELING VS. J. SHARKEY

En la noche del próximo día 12 informaremos a los fanáticos, round por round y golpe por golpe, el match que en el Yankee Stadium han de celebrar el alemán Max Schmeling y el bostoniano Jack Sharkey, en opción a la faja mundial del peso completo. Desde el mismo ring side, un experto de la Prensa Asociada nos trasmitirá por hilo directo a nuestra redacción todo lo que ocurra de más saliente en el ring y fuera de él. Informaremos por amplificadores de la casa Philip de Holanda a los que se sitúen frente y en los alrededores de esta casa del DIARIO DE LA MARINA, y por medio de la potente Estación C. M. W., a los radio fans desde las ocho y treinta de la noche.

CARUSO VENCIO EN EL BELMONT PARK

Su triunfo no tuvo resonancia; y a ello contribuyó el estado del tiempo.

NUEVA YORK, junio 9. (AP) La incesante lluvia y lo encharcado de la pista diezmaron a los fields en el programa de hoy y Caruso, propiedad de W. Coe obtuvo una victoria sin resonancia al vencer a Sun Beau en la Sysonby en Belmont Park.

Starpatic y Limbus se borraron dejando sólo a los dos mencionados para disputarse el premio en la enfangada pista. Caruso era favorito cotizado a 1 contra 20 a su favor y no causó la menor preocupación a sus partidarios en ningún momento de la carrera, llevándosela por cuerpo y medio en el rápido tiempo de 1:38.3-5.

Laverne Fator lo montaba y dejó que el caballo de Coe saliese a todo galope del poste de partida llevando a su rival una ventaja de un cuerpo al llegar al recodo lejano. Al entrar en la recta, Caruso aumentó su delantera a cuatro cuerpos, de modo que cuando el jockey Coltiletti quiso que el veterano Sun Beau hiciese un altimo esfuerzo era ya demasiado tarde.

Pigeon Hole, de Hal Price Headley ,tampoco halló oposición en el Stewart Ridge Handicap en Washington Park, ganándolo por la ventaja que a su jinete R. Finnerty le vino en gana. La carrera era a 1 milla y 70 yardas y Pigeon Hole pasó cada poste como vencedor cubriendo la distancia en 1:44.4-5. A cuatro cuerpos del ganador que entró en la meta aflojando llegó Galahad y Martinique fué tercero rezagado a otros ocho cuerpos, siendo cuarto y último Wacker Drive. El ganador llevó encima mucho dinero pagando $4.58 por cada boleta de $2 en la mutua.

OSCAR RODRIGUEZ BATEO DOS HITS EN DOS JUEGOS

ALLENTOWN, junio 9 (AP). —Allentown y Springfield se repartieron el programa doble de hoy llevándoht Allentown el primer juego por 5 a 3 y perdiendo el segundo por 1 a 0. Score del cubano:

	V	C	H	O	A	E
O. Rodríguez 1r. juego	4	1	2	1	5	1
Segundo juego	1	0	0	6	0	0

Desde la Punta de Maisí hasta el Cabo... Eso mismo, hasta "el cabo", se fuman todos los Arlequines de Pierrot, que son de aroma y calidad exquisita.

EN LAS GRANDES LIGAS

RESULTADO DE LOS JUEGOS CELEBRADOS AYER

LIGA NACIONAL

Pittsburgh en Boston, lluvia.
Chicago en Brooklyn, lluvia.
San Luis en New York, lluvia.
Cincinnati en Filadelfia, lluvia.

LIGA AMERICANA

New York 3; San Luis 5.
Filadelfia 3; Chicago 2.
Cleveland 5; Washington 4.
Boston 7; Detroit 6.

ESTADO DE LOS CLUBS

	Bro.	Cgo.	N.Y.	S.L.	Pitt.	Bos.	Fila.	Cin.	Gan.	Ave.
Bro.	—	2	6	4	5	5	6	2	30	638
Cgo.	4	—	1	7	5	4	3	4	28	571
N. Y.	2	3	—	3	3	4	6	4	25	532
S. L.	0	8	2	—	1	4	3	6	24	490
Pitt.	2	4	1	5	—	2	0	8	22	489
Bos.	4	1	7	0	4	—	3	1	20	455
Fila.	5	0	3	3	1	2	—	3	17	405
Cinci.	0	3	2	3	4	3	4	—	19	4[illegible]4
Pdos	17	21	22	25	23	24	25	28	185	

	Fila.	Was	Cle.	N.Y.	Det	Cgo.	S.L.	Bos.	Gan.	Ave.
Fila.	—	6	3	5	4	3	6	6	33	673
Was.	7	—	1	5	4	3	1	8	29	617
Clev.	1	3	—	1	7	7	4	6	29	604
N.Y.	4	2	1	—	3	4	3	8	25	556
Det.	0	2	7	1	—	2	6	3	21	429
Cgo.	1	2	2	2	4	—	6	1	18	409
S.L.	2	2	3	1	5	5	—	1	19	396
Bos.	1	1	2	5	1	2	3	—	15	313
Pdos	16	18	19	20	28	26	29	33	189	

JUEGOS ANUNCIADOS PARA HOY

LIGA NACIONAL

San Luis en Boston.
Cincinnati en Brooklyn.
Pittsburgh en New York.
Chicago en Filadelfia.

LIGA AMERICANA

Filadelfia en Chicago.
New York en San Luis.
Boston en Detroit.
Washington en Cleveland.

Se Fracturó un Brazo León Chevalier

Y por eso se pospondrá su encuentro con Campolo, señalado para el día 23

San Francisco, junio 9. (AP) León Chevalier, el boxeador de color de San Francisco que debía pelear con Vitorio Campolo el peso máximo argentino en Boston el 23 de este mes, sufrió hoy la fractura de un hueso de su mano derecha durante sus faenas de entrenamiento. Tendrá que dedicarse a descansar por un período indefinido. Su manager Tim McGrath teelgrafió al promotor McLean solicitando un aplazamiento del match.

El gigantesco mocetón de color se hizo famoso en los círculos pugilísticos del país cuando en Oaklan el pasado abril duró los seis rounds con Primo Carnera y si perdió fué porque uno de sus segundos tiró la toalla al ring contra sus deseos. Las declaraciones que posteriormente hizo respecto a que se le propusiera dejars eganar y hacerse el noqueado originaron luego la suspensión del mastodonte italiano en los Estados afiliados a la National Boxing Association.

SE SUSPENDIO POR LA LLUVIA LA PELEA DE ROSENBLOOM Y SMITH

NUEVA YORK, Junio 9. (AP.)—La lluvia forzó la suspensión del programa de boxeo en Derter Park en que Maria Rosenbloom, peso semi-máximo de Harlem debió encontrarse con Gregorie Smith de Newark en el bout estelar.

LOS JUEGOS DE TENNIS SUSPENDIDOS POR LLUVIA

NUEVA YORK, Junio 9. (AP.)—Los juegos en los campeonatos metropolitanos de tennis en canchas de arcilla fueron aplasados hoy a causa de la lluvia.

LUIS PARGA ESTA CONFECCIONANDO UN PROGRAMA MONUMENTAL PARA EL SABADO

Ayer llegaron Antonio Santana, de Nueva York, para pelear con el español Manuel González, y El Leñero, en otro star bout con Martín Oroz. El Leñero vino con su manager, Joe Leto y Santana con Fernando Eguilior, secretario de Pincho Gutiérrez. El programa constará de seis matches y cuatro serán estelares.

ESTA TARDE HACEN TRAINING EN LA A POLAR

En la tarde de ayer y por la vía de la Florida, llegaron los boxeadores que se esperaban. Antonio Santana acompañado de Fernando Eguilior, de New York, y Luis González, el Leñero, con su manager Joe Leto. En esta foto, hecha en el momento del arribo, aparecen, número 1, Fernando Eguilior; número 2, Luis González, el Leñero; número 3, José Leto; número 4, Antonio Santana. Se encuentran en el grupo Luis Parga (vestidito todo de blanco) match-maker de la Compañía Cubana; Willy del Pino; Adolfo González; el popular Malayo y otras personalidades del viril deporte de los puños.

Ayer por la tarde procedentes de los Estados Unidos llegaron dos conocidos boxeadores contratados por la Empresa Cubana de Espectáculos para el programa de boxeo de la Arena Polar del próximo sábado, que según hemos podido apreciar será un magno acontecimiento pugilístico.

Los visitantes son Luis González, el famoso «Leñero» de Tampa, que vino acompañado de su manager Joe Leto, y el flyweight cubano Antonio Santana, que bajo los colores de Pincho Gutiérrez ha escalado desde el mas humilde sitial a la mas esplendorosa cima del pugilismo mundial.

Santana, como fruto de los esfuerzos de Parga, se presentará en uno de los star bouts del sábado contra Manuel González, el flyweight español. Para darse cuenta exacta de la importancia de esta pelea, hace faltan tan solo divulgar que Santana está firmado para pelear con el campeón de su división, Midget Wolgast, el próximo mes. González que tiene el proyecto de ir a los Estados Unidos y pelear por la faja, y que fracasó en su intento al ser derrotado por Black Bill, ha recibido la noticia de su pelea con verdadero entusiasmo. Una victoria sobre Santana actualmente considerado uno de los principales fly-weights del mundo, le abrirían de par en par las puertas de la Meca del pugilismo.

La otra pelea estelar del programa estará a cargo de el Leñero y Martín Oroz. Oroz pide todos los días otro chance con el Relámpago. Sus partidarios protestaron la decisión que los jueces dieron al cubano, y están confiados que su hombre puede vencer en un nuevo combate. La empresa, queriendo justificar las pretensiones de Oroz, le ha importado a Luis González, un boxeador que ha peleado con éxito contra hombres de la talla de Canadá Lee, el propio Relámpago, Young Manuel, Larry Avera y otros. En esta pelea Oroz puede demostrar todo lo que sabe Bien entrenado y perfectamente aclimatado, el español podrá pelear con un cincuenta por ciento mas de eficiencia que en su ultimo combate con Relámpago. Si Oroz gana esta difícil prueba, la empresa le ha prometido una nueva oportunidad con Relámpago.

Como se ve, estas dos peleas tienen el atractivo de poseer grandes alicientes. Santana y González tienen idéntico interés en ganar, pues una derrota para González significa el aplazamiento de su viaje al Norte, y para Santana una derrota significa la baja de sus valores en el Norte y una pobre casa en su bout con Wolgast. En el caso Oroz-González, está el interés de Oroz de ganar para que se le conceda un nuevo bout con Relámpago, y las ansias de González de hacer un buen papel, y acreditar su nombre pugilístico en la Habana para futuras peleas.

Pero aquí no para el programa Parga, que quiere hacer un tour de force, y ofrecer a los fanáticos un monumental programa tiene el proyecto de incluír otros star bouts en el «card», y nos pide esperemos a mañana para darnos detalles finales.

Esperaremos a mañana. Pero antes de poner punto final, trasladamos las palabras de Parga, el activo matchmaker de la empresa, «Este programa de los 110 que he confeccionado, es el que mas dolores de cabeza me ha dado. Aun no tengo completo el «card», y tengo que hacer prodigios de cuerda floja para nivelar todos los grandes intereses que están incluídos en el programa, pues los boxeadores participantes son todos de primera fila y naturalmente cuestan caros». «Que la empresa no ganará dinero está descontado, pero lo hago con gusto para inyectar de sabia al boxeo».

del turf se supone que el vice-presidente del Jockey Club prefiera la carrera de Aqueduct con su premio de $20.000 a los Kentycky Stakes que valdrán casi $30.000. Blue Larkspur sufrió una de sus derrotas en los Dwyers el año pasado. Un desconocido llamado Grey Coat se le adelantó a pasar la meta. Whichone también es elegible para los Dwyer Stakes.

SE SENALA A ED FORBES COMO EL REFEREE QUE HA DE ACTUAR EN LA PELEA

Ayer se habían vendido entradas por valor de $40,000 que han ingresado en las cajas del Fondo de la Leche.—Hoy terminarán su entrenamiento Sharkey y Schmeling.—Las apuestas

NUEVA YORK, junio 9 (A. P.) — El ardor de los fieles, cuya llama no ha logrado apagar la constante mediocridad de las recientes exhibiciones de diversos pesos máximos, sufrió valientemente una última prueba hoy al resistir impávido los frigoríficos efectos de una lluvia escalofriante de las que cala hasta la médula. Las cajas del Fondo de la Leche se enriquecieron en unos cuarenta mil pesos durante el día a medida que el creciente interés de la afición alineaba la vanguardia de los compradores de última hora, en un incesante desfile a fin de adquirir localidades para el bout de quince rounds en que Jack Sharkey y Max Schmeling decidirán el campeonato de peso máximo del jueves por la noche en el Yankee Stadium. Con los noventa mil pesos recaudados en efectivo el viernes y el sábado, los promotores no ocultaron su regocijo al anunciar que el gran espectáculo indudablemente producirá ingresos brutos de más de setecientos mil pesos. Los precios son de 2, 5, 13 y 25 pesos más los impuestos vigentes.

Los contendientes que están dando los últimos toques a sus ejercicios de preparación darán por terminada ésta en el día de mañana, se dedicarán a descansar el miércoles y llegarán a esta población en la mañana del jueves con tiempo suficiente para pesarse a la hora fijada o sea las dos de la tarde.

Sharkey, después del descanso del miércoles vendrá en automóvil de Orangeburg y Schmeling tomará el tren que lo conducirá a Nueva York.

Mientras un pequeño ejército de carpinteros y albañiles dirigidos por arquitectos trabajaban a toda marcha bajo la lluvia en el Yankee Stadium para prepararlo a fin de que pueda alojar a los setenta mil espectadores, la dirección del Garden luchaba con los últimos detalles de la radiodifusión y los segundos de Schmeling se preparaban para dar la última batalla en la sesión de la Comisión Atlética del Estado de Nueva York con objeto de restaurar interinamente a Joe Jacobs al estado de gracia. Los solemnes padres del boxeo se han rehusado hasta la fecha a definir la situación del manager preferido del alemán que está bajo un decreto de suspensión en este Estado desde hace tiempo. Existen, sin embargo, indicios de que la Comisión concederá a Jacobs una licencia provisional con tiempo suficiente a permitirle estar en la esquina de Schmeling durante la batalla.

Aunque el Garden ha decidido que la National Broadcasting Co. será el medio de propagación aérea para trasmitir la pelea a los que se queden en casa, no se han dado a la publicidad los detalles referentes al caso. Se espera, no obstante, una de las más extensas radiodifusiones en la historia del pugilismo. Graham McNamee tendrá la palabra.

Por ahora no se han promovido discusiones acerca de la selección del referee y ambos campamentos han acatado el fallo de la comisión decretando que se nombrará un desconocido para actuar momentos antes de empezar la pelea. Lou Magnolia, que ejerció en esa capacidad en la perplejizante contienda entre Sharkey y Phil Scott en Miami el pasado febrero y en la mayor parte de los matches más importantes de peso máximo parece estar fuera de la cuestión. Los entendidos han postulado a Ed Forbes, que fué juez en la matanza de Tomm Heeney a manos de Gene Tunney. Jim Crowley y Kid Mcparland parecen también probables candidatos.

El logro se mantiene firme a 8 contra 5 en favor de Sharkey, con 1 a 3 contra que gane por nocaut y 1 a 7 contra que Schmeling acabe con su adversario antes de los quince rounds. Las opiniones expresadas por los críticos de boxeo y los cronistas del pugilismo en la prensa son todas muy definidas. La pirotecnia de propaganda se ha encauzado en orientaciones ya conocidas, pero que despiertan indudable interés, al revelarse que Schmeling se ha estado entrenando en secreto durante las mañanas en el establo de vacas de la propiedad donde ha residido en Endicott.

Los cronistas partidarios de Sharkey insisten, sin embargo, en que se pescó al alemán con un putter de golf en las manos y no con un par de guantes de boxeo.

A los Socios del Real Iberia Foot-Ball Club y a la Afición en General

El "Real Iberia Foot-Ball Club, orgulloso hoy más que nunca de su gran sinceridad deportiva, no puede permitir por más tiempo el triunfo de la intriga, y con el fin de llevar al convencimiento de la opinión futbolística, que es mentira, todo cuanto se propaga con el necio empeño de desvirtuar nuestros grandes triunfos deportivos, abandonamos momentáneamente el legítimo derecho de presidir el Comité Directivo de la Federación de Futbol de la Habana, designando para ocupar temporalmente tan elevada y honrosa representación al Sr. Pedro Fernández Alonso, cronista de sports del DIARIO DE LA MARINA, por estimar que no militando en nuestras filas, sus grandes dotes de honradez deportiva, serán poderoso dique a tanta bajeza.

El "Real Iberia Foot-Ball Club", al tomar esta determinación por acuerdo de su Junta Directiva, se honra con la aceptación de tan distinguido señor, y probará así una vez más, que sus grandes triunfos deportivos se deben única y exclusivamente al esfuerzo y entusiasmo de sus valientes atletas.

"Real Iberia Foot-Ball Club.

Antonio de la CRUZ DIAZ. Presidente.

AVANZARON MEDIO JUEGO LOS INDIOS DEL SEGUNDO LUGAR

Derrotaron por segunda vez consecutiva a sus rivales del Washington, 5 x 4

CLEVELAND, Junio 9. (AP.)—Los Indios avanzaron medio juego del segundo puesto en la Americana después del juego de hoy quitándoselo a los Senadores por 5 a 4, la lucha por el estandarte de ese circuito.

Walter Miller, el zurdo de Cleveland y el gigantesco Fred Marberry del grupo de lanzadores del Wasshington se empeñaron en un reñido duelo de pitchers en el que aquél llevó por fin la mejor parte al mantener bien esparcidos los ocho hits que concedió a los Senadores.

Eddie Morgan fué el cañón de mayor calibre en la ofensiva del Cleveland, afizando su novena cuadrilateral de la temporada con uno en base en el tercer inning y conectando un tribey en el sexto. Joe Cronin también dió un batazo cuádruple por los Senadores.

WASHINGTON

	V.	C.	H.	O.	A.	E.
Loepp, cf	4	1	2	2	0	0
Rice, rf	4	0	1	2	0	0
Goslin, lf	4	0	1	4	0	0
Judge, 1b	2	0	1	2	0	0
Hayes, 1b	2	0	0	6	0	1
Cronin, ss	4	1	1	2	3	2
Myer, 2b	4	1	1	3	2	0
Bluege, 3b	2	1	0	0	2	0
Spencer, c	3	0	0	2	1	0
Marberry, p	3	0	1	1	2	0
Braxton, p	0	0	0	0	1	0
Totales	32	4	8	24	11	3

CLEVELAND

	V.	C.	H.	O.	A.	E
Morgan, 1b	4	2	2	8	2	0
J. Sewell, 3b	4	0	1	0	1	0
Porter, rf	2	1	1	1	0	0
Hodapp, 2b	4	1	1	5	3	0
Averill, cf	3	0	1	4	0	0
Seeds, lf	4	0	1	0	0	0
L. Sewell, c	2	0	0	2	0	0
Myatt, c	2	0	0	1	0	0
Lind, ss	3	0	1	4	5	1
Miller, p	3	1	0	1	1	0
Totales	31	5	7	27	12	1

Anotación por entradas

Washington	000	030	010	—	4
Cleveland	002	001	02x	—	5

Sumario

Empujaron las carreras: Morgan 2; J. Sewell; Averill; Seeds; Marberry 2; Goslin; Cronin.

Three base hits: Morgan, Loepp.

Home runs: Morgan; Cronin.

Sacrifices: Spencer; Porter.

Double plays: Morgan, Lind y Hodapp; Hodapp, Lind y Morgan; J. Cewell; Hodapp y Morgan; Bluege(Myer y Judge; Cronin, Myer y Hayes.

Quedado sen bases: Washington 4, Cleveland 5.

Bases por bolas: Miller 2; Marberry 2.

Struck outs: Miller 3; Marberry 1.

Hits: Marberry 7 en 7 1-3 innings; Braxton 0 en 2-3 inning.

Pitcher derrotado: Marberry.

Umpires: Geisel; Dineen y Nallin

Tiempo: 1.52.

Los Seis de la Fama

La mitad del grupo perteneciente a la Nacional estuvo ocioso ayer tarde; pero los miembros de la Americana no supieron aprovechar la oportunidad de mejorar su situación.

Sam Rice y Al Simmons dieron un hit por cabeza y Babe Ruth se retiró del juego después de haber ido al bate dos veces sin conectar. Como resultado, los dos primeros perdieron terreno y Simmons empató con Paul Waner en quinto lugar. El día en blanco de Ruth lo envió al sótano después de permanecer en él con Paul Waner 24 horas.

SITUACION ACTUAL

	J.	V.	C.	H.	Ave.
Stephenson, Cubs	34	100	22	42	420
Herman, Robins	46	189	51	79	418
Rice, Senadores	46	195	45	78	400
Simmons, Atléticos	41	162	41	61	377
Waner, Piratas	38	138	27	52	377
Ruth, Yankees	45	161	55	60	373

En el Campo de Entrenamiento de J. Sharkey

—Boxeó con ferocidad.
—Y lo hizo bajo techo.

ORANGEBURG, N. Y, junio 9 (AP). —Jack Sharkey se convirtió en un antagonista feroz esta tarde durante a práctica a cuatro rounds con Johnny Grosso y King Salomon y estuvo a pique de noquear a ambos. Mañana boxeará por última ver antes de trepar al ring para pelear con Max Schmeling el jueves por la noche en el Yankee Stadium y decidir la posesión de la faja de peso máximo del mundo.

Sharkey forzó a Grosso a colgarse de las sogas con un hook de izquierda a la cabeza en el primer round y lo hizo caer de rodillas en el segundo con un diluvio de golpes idénticos al primero. Le pegó muy duro a King Salomon pero se negó a castigar a uno y otro sin necesidad.

Debido a la lluvia Sharkey realizó sus faenas bajo techado. Boxeó magistralmente usando su izquierda la mayor parte del tiempo y tirando admirables golpes al cuerpo. Al terminar los ejercicios pesaba 199 libras.

WILLIAM WODWARD NO CORRERA EL 14 AL AS GALLANT FOX

Pero piensa convertirlo en el mayor ganador de dinero del turf norteamericano

NUEVA YORK, junio 9 (AP). — Gallant Fox el campeón de los campeones se dedicó hoy a un merecido descanso en su caballeriza de Auqueduct con la perspectiva de convertirse en el mayor ganador de dinero del turf norteamericano antes de terminar su carrera como caballo de 3 años

Aunque su dueño William Woodward y su trainer "Sunny Jim" Fitzsimmons han decidido no competir en el rico Derby Norteamericano en Washington Park el sábado que viene el as de 3 años tiene todavía una partida de oportunidades de exceder las ganancias del gran Zar antes de poner fin a su carrera en el turf.

Durante su meteórica historia Zey ganó $613.639 colocándose a la cabeza de los pura-sangres de los Estados Unidos. El hijo de Sir Gallahad III, invicto como caballo de 3 años y sólo una vez fuera del dinero en once salidas, figura hoy en séptimo lugar con $203.730 a una redacda suma por debajo de Man O'War con quien muchos comparan hoy en el día a Gallant Fox. De los seis caballos que han ganado más que la estrella del establo Woodward, sólo dos, Display y Blue Larkspur corren todavía. El mejor entre los de 3 años en 1929 Blue Larkspur acumuló $220.420 antes de echarse a perder el pasado Agosto y debe hacer su debut como caballo de 4 años en el Brooklyn Handicap el próximo sábado.

El próximo compromiso de importancia de Gallant Fox es el clásico de $80.000 en Arlington Park, Chicago el 12 de Junio que será el evento más importante para caballos de 3 años del Oeste Central ya que promete un encuentro entre el ganador del Preakness el Derby de Kentucky y el Belmont Stakes y su principal rival, Whichone de Harry Payne Whitney.

Acaso Woodward decida correr a Gallant Fox en los Dwyer Stakes en Aqueduct el 28 de Junio el mismo día del Derby de Latonia en Kentucky. Como amante de las tradiciones

SE APROVECHARON LOS DEL NEW YORK EN LOS COMIENZOS

Por eso ganaron, pues en el cuarto inning entró a pitchear bien Chad Kimsey

SAN LUIS, Junio 9. (AP.)—Adquiriendo la ventaja desde temprano en el juego, mientras pitcheaba Al Crowder, los Yankees batieron hoy a los Browns por 8 a 5.

Los neoyorquinos anotaron siete de sus carreras en los tres primeros innings, pero de ahí en adelante encontraron a Chad Kimsey que relevó a Crowder hecho un verdadero enigma.

Ruffing, que hasta hace poco estuvo con los Medias Rojas, lo hizo muy bien dominando a los Carmelitas fácilmente hasta el octavo inning en que se tornaron amenazadores y fué retirado sustituyéndolo Johnson. Los Browns llenaron las bases en el último inning, pero John son apretó y no les permitió anotar. Lazzeri de los Yankees y Kress de los Browns bateaban jonrones.

NEW YORK

	V.	C.	H.	O.	A.	E.
Combs, cf	4	1	2	3	0	0
Lary, ss	5	1	1	2	2	
Ruth, lf	2	0	0	0	0	0
Rice, lf	3	0	1	4	0	0
Lazzeri, 2b	5	3	3	1	2	0
Gehrig, 1b	3	1	1	7	0	0
Dickey, c	5	0	2	10	0	0
Cooke, rf	4	1	0	0	0	0
Chapman, 3b	4	1	2	0	1	0
Ruffing, p	4	0	1	0	1	0
Johnson, p	0	0	0	0	0	0
Totales	39	8	13	27	6	1

SAN LUIS

	V.	C.	H.	O.	A.	E.
Blue, 1b	5	0	1	12	1	0
Hale, 3b	5	0	1	1	2	0
Manush, lf	4	1	1	2	0	0
Kress, ss	5	2	2	1	4	0
Gullic, rf	4	1	0	0	0	0
Melillo, 2b	4	0	1	3	8	0
McNeely, cf	2	1	1	2	0	0
Manion, c	2	0	0	4	0	0
Ferrell, c	0	0	0	0	0	0
Hungling, c	0	0	0	1	0	0
Crowder, p	0	0	0	0	0	0
Kimsey, p	4	0	2	1	0	0
Badgro (1)	1	0	1	0	0	0
Schulte (2)	1	0	0	0	0	0
Totales	37	5	10	27	15	1

1—Bateó por Manion en el 6o.
2—Bateó por Ferrell en el 8o.

Anotación por entradas

New York	313	000	001	— 8
San Luis	010	003	010	— 5

Sumario

Empujaron las carreras: McNeely 3 Badgro; Kress; Lazzeri 2; Gehrig 2: Combs; Ruth; Dickey; Cooke.

Two base hits: Kress; Hale; Mc Neely; Badgro; Lary; Lazzeri; Gehrig; Chapman; Blue.

Sacrifices: McNeely.

Doublep lays: Melillo a Blue; Kress. Melillo a Blue.

Quedados en bases: San Luis 9; New York 7.

Bases por bolas: Crowder 2; Kimsey 1; Ruffing 2; Johnson 1.

Struck outs: Crowder 2; Kimsey 3: Ruffing 6; Johnson 3.

Hits: Crowder 6 en 2 innings; Kimsey 7 en 7 innings; Ruffing 8 en 7 1-3 innings; Johnson 2 en 1 2-3 innings.

Pitcher ganador: Ruffing.

Pitcher perdedor: Crowder.

Umpires: Campbell; Owens y Moriarty.

Tiempo: 2.07.

En el Campo de Entrenamiento de Schmeling

—Lou Barba le dió duro.
—Y le sacó la "colorada".

ENDICOTT, N. Y., junio 9 (AP). — Con un día más de boxeo en el programa del campo de entrenamiento Max Schmeling peleó seis veloces y animados rounds con sus sparring partners en la tarde de hoy, y sufrió su primer accidente en el período de preparación. Lou Barba le pegó de lleno en la boca un fuerte derechazo que hizo manar un chorro de sangre. La herida fué leve.

Schmeling maniobró con rapidez y seguridad en los dos rounds con Carlie Bolanger, el campeón de peso semi-máximo del Canadá y paralizó al rey de la velocidad del campeonato antes de finalizar la práctica con una serie de golpes de derecha al mentón. Max vapuleó a sus anchas a Barba golpeándolo muy duro durante dos rounds y a Jack Shaw le pegó también una porción de recias trompadas durante otros dos.

Schmeling decidió que tomaría el tren para New York en la noche del miércoles de no mostrar el estado del tiempo. Mañana finalizará su preparación con ejercicios de aligeramiento.

KID PETISCO CON JOSE SARABIA EN A. POLAR MAÑANA

Será el gran star bout de la noche a seis rounds

Con un buen programa donde aparecen seis magníficos bouts, levantará mañana las cortinas con un nuevo miércoles de moda la flamante Arena Polar. Aramis del Pino, es el incansable match maker que ha confeccionado menú tan excelente para el fanatismo habanero, que cada día agradece más su intensa e inteligente labor.

José Díaz Canseco, el fiero españolito, se las verá en la pelea de apertura con el Ciclón de Guanabacoa. Perfecto Balton se batirá con Tomás Bellú. Benny Rodríguez con Amado Avila. Siendo, en extremo interesante el encuentro de Tonelada Fernández, Campeón de la Fabada de la Quinta Covadonga, con el militar Serapio Saez, dos pesos medianos de gran cartel. Luego vendrá un match de pesos welters que desempeñarán Antonio Hevia y Miguel Angel Alcázar. Cerrándose el programa con broche de oro al batirse en star bout Kid Petisco, el famoso peleador hispano, con José Sarabia.

Como se ve, no se puede dar pan más grande, ni tanto, a los fanáticos, por sólo cincuenta kilos asientos de gradas, setenta las preferencias y un triste bolo sillas del ring.

Mañana no se cabe en la flamante Arena Polar.

Los Jonroneros

JONRONES DE AYER

Morgan (Indians)	1
Cronin (Senadores)	1
Berry (Red Sox)	1
Lazzeri (Yankees)	1
Kress (Browns)	1

A LA CABEZA

Ruth (Yankees)	19
Wilson (Cubs)	18
Berger (Braves)	17
Klein (Phillies)	15
Herman (Robins)	13
Gehrig (Yankees)	13
Foxx (Atléticos)	13

TOTALES POR LIGA

Nacional	279
Americana	211
Gran total	490

Ecuatorial de lana "Priestleys", London, Verano 1930. Almacén de Paños SOBRINOS DE NAZABAL, Muralla 70.

JOSEITO RODRIGUEZ HA SIDO LICENCIADO EN EL CL

¿Va su hija a la escuela con regularidad?

Muchas muchachas faltan a la escuela algunos días de cada mes por enfermedad, lo que, en la mayoría de los casos, es innecesario porque tanto las jóvenes como las mujeres de edad, pueden fortalecerse con el Compuesto Vegetal de Lydia E. Pinkham.

Evite este empaque.

Los muchachas que sufren de agotamiento, insomnio, nerviosidad y falta de apetito, recobrarán nueva fuerza y vigor con el

Compuesto Vegetal de Lydia E. Pinkham

Su hija merece lo mejor en la vida.

De venta en todas las farmacias.

TRASMITIREMOS EL MATCH SCHMELING VS. SHARKEY

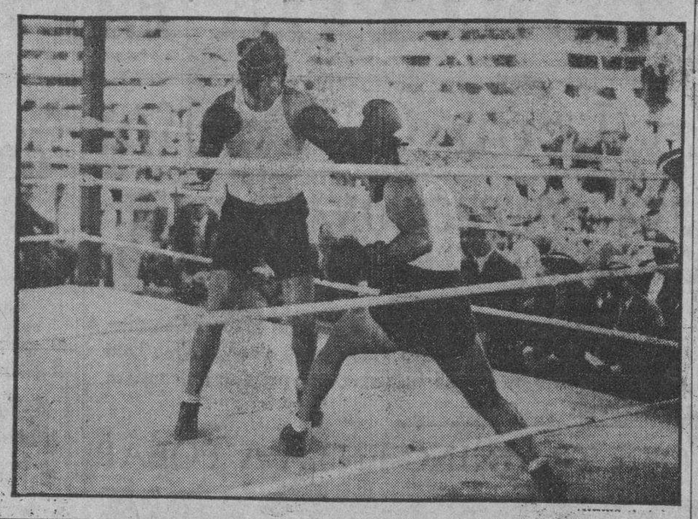

Jack Sharkey en su campamento de Orangeburg, aparece haciendo training y descargando su derecha en la cabeza de su sparring Johnny Grosso. El match con el alemán Max Schmeling lo trasmitiremos golpe por golpe el próximo jueves 12, por ampliticadores de la casa Philip de Holanda y por la estación de radio C.M.W., desde el mismo ringside, donde se situará un experto de la A. P.

CON SCORE DE 3 X 2 DERROTARON A LOS "MEDIAS BLANCAS"

Y con este triunfo los Atléticos tienen una ventaja de tres juegos completos

CHICAGO, junio 9 (AP). — Los Atléticos aumentaron la delantera que en la Americana llevan, a tres juegos completos, cuando hoy derrotaron a los Medias Blancas por 3 a 2, mientras el Cleveland vencía al Washington.

Bob Welland, el errático zurdo del Chicago, hizo lo que quiso con los campeones durante ocho innings no permitiéndoles más que cuatro hits muy separados, pero en el noveno aflojó, dejando que agruparan dos batazos junto con un pase y un flay de sacrifice, mediante los cuales se anotaron la carrera del empate y la ganadora.

A Walberg que fué al box por el Filadelfia le pagaron ocho hits durante su estancia en el box y fué relevado para que batease un pinch hitter, terminando el juego el veterano Jack Quinn.

FILADELFIA

	V.	C.	H.	O.	A.	E.
Bishop, 2b	3	1	0	0	4	0
Haas, cf	4	0	1	2	0	0
Cochrane, c	3	1	1	6	0	0
Simmons, lf	3	1	1	4	0	0
Foxx, 1b	4	0	2	11	0	1
Miller, rf	2	0	1	2	1	0
McNair, 3b	4	0	0	0	1	1
Boley, ss	4	0	0	2	4	0
Walberg, p	2	0	0	1	0	0
Quinn, p	0	0	0	0	1	0
Williams (1)	1	0	0	0	0	0
Totales	30	3	6	27	12	[illegible]

1—Bateó por Walberg en el 8o.

CHICAGO

	V.	C.	H.	O.	A.	E.
Kerr, ss	4	0	1	1	2	0
Watwood, cf	4	1	1	3	0	0
Jolley, lf	4	1	2	2	0	0
Metzler, lf	0	0	0	0	0	0
Reynolds, cf	4	0	2	1	0	0
Cissell, 2b	3	0	1	0	1	0
Shires, 1b	4	0	0	12	0	0
Jeffries, 3b	4	0	0	1	3	0
Autry, c	3	0	1	7	2	0
Weiland, p	2	0	0	0	2	0
McKain, p	0	0	0	0	0	0
Hunnefield (1)	1	0	0	0	0	0
Clancy (2)	1	0	0	0	0	0
D. Harris (3)	1	0	0	0	0	0
Totales	35	2	8	27	10	0

1—Bateó por Autry en el 9o.
2—Bateó por McKain en el 9.
3—Bateó por Kerr en el 9o.

Anotación por entradas

Filadelfia	100	000	002	3
Chicago	100	010	000	2

Sumario

Empujaron las carreras: Simmons, Reynolds; Jolley; Foxx; Miller.

Two base hits: Simmons; Reynolds Haas.

Three base hit: Jolley.

Bases robadas: Bishop; Foxx.

Sacrifices: Cochrane; Cissell; Miller.

Quedados en bases: Chicago 5; Filadelfia 8.

Bases por bolas: Weiland 3; Walberg 1.

Struck outs: Weiland 7; Walberg 4.

Hits: Weiland 6 en 8 innings; Mc Kain 0 en 1 inning; Walberg 7 en 7 innings; Quinn 1 en 2 innings.

Pitcher ganador: Quinn.

Pitcher perdedor: Weiland.

Umpires: McGowan; Van Graflan y Connolly.

NEVERAS TRADE MARK OSOBLANCO
PORCELANA Y ESMALTE
EN MUEBLERIAS Y FERRETERIAS

SEWELL ESTARA FUERA DEL JUEGO POR TENER UN DEDO LESIONADO

—Hoy pelea Jack Kid Berg. —Y el jueves Bud Taylor.

CLEVELAND Junio 9. (AP.)—Luke Sewell, el catcher estrella de los Indios se coló ayer tarde en el cuarto de vestir del Washington y se dedicó a hacer varios nudos con la ropa de su antiguo compañero en el team de la Universidad de Alabama, Jack Hayes, el actual jugador tapón o utilily man de los Senadores.

Hoy Hayes bateó un foul tip que le rompió un dedo de la mano derecha a Sewell. Se asegura que la fractura lo tendrá fuera de juego unas tres semanas.

LOS TABAQUEROS DE H. CLAY FELICITAN POR SU TRIUNFO A LUQUE

Los tabaqueros han sido en todas las épocas los más decididos aficionados del base ball. Así como los niños lloran por la castoria, los tabaqueros piden a los lectores crónicas de base ball por la mañana y base ball por la tarde. Y hasta hay quien dice que en la época en que los cubanos triunfan en norteamérica los habanos que salen de las manos de esos fanáticos saben mejor, pues parece que se hacen la idea de que lo van a fumar los héroes del diamante.

Los triunfos de Adolfo Luque tienen locos de contento a los hombres de la chaveta, y lo demuestra el siguiente cablegrama que se le ha enviado al pitcher de los Robins por su último triunfo sobre las huestes del Chicago Cubs:

Habana, junio 9 de 1930.

Sr. Adolfo Luque.

Elbers Fields, Brooklyn.

Tus simpatizadores tabaqueros taller Henry Clay, te felicitan por tu resonante triunfo. Apiaudimos también la brillante labor del catcher López y demás jugadores del club.

JAEN NUÑEZ

HAY OTRA BAJA EN EL TEAM SAN LUIS

Gabby Street tiene que buscarle también un sustituto a su jugador Chick Hafey.

SAN LUIS, junio 9 (A. P.) — El manager Gabby Street, de los Cardenales, que ya ha tenido que hacer frente a la mar de contratiempos, se ve ahora obligado a resolver otro problema y bastante espinoso debido a la pérdida del outfielder Charles, Chick Hafey, cuya habilidad en la vista lo ha estado molestando toda la temporada, viéndose forzado a abandonar el team y a regresar a San Luis a fin de ponerse en cura bajo tratamiento. A pesar del nuevo par de gafas que empezó a usar la dolencia no se le ha aliviado. No puede distinguir objetos mirando con sólo un ojo y la vista del otro es subnormal.

Con Frankie Frisch, Charlie Gelbert y Ernest Orsatti dados de baja a causa de las lesiones sufridas, Street dependía mucho en Hafey en cuanto a contribuir a una buena parte de la ofensiva de los Cardenales. Es probable que lo sustituya George Watkins.

EN EL JAI ALAI GANARON ANOCHE EL PARTIDO ESTELAR TABOADA Y AREITIO

Ferrer y Berrondo descompuestos llegaron a 20.—Morales y Escarza que tenían 13 x 21 ganaron el prólogo.—Ganaron fácil el final: Millán y Aristondo.—A la función de hoy, fanáticos

Y después de la overtura de la ópera «Espebilate, Segundo; Espebilate, Ferrer» aportamos por la portalada de Concordia y de Lucena, cuadra luminosa y brillante y bullente, que estaba pletórica de fanáticos de ambos sexos todos completamente maniacos, pues que le daban a las manos sin cesar, pidiendo que comenzara la función que se pelotea para ellos y ellas los lunes, aunque caigan rayos, aerolitos y bólidos.

Nosotros no llegábamos en lunáticos; pero si un poco intrigados por que en el primero peloteaba Moralitos a quien los fanáticos llaman el Rey de la iguálada en la trágica, armando unos tumultos y unos caos tan caóticos, que hace temblar de frío de muerte a todos los que ingresan en sus partidos los menudos; y en efecto, Morales estaba en la cancha, vestido de blusa azul y llevando por compa o ecobio a Escarza, un debil; pero un valiente, y estaban frente a los blancos, Román, el ferretero y Lizarraga, más largo que una sombra alongada. Y estaban en una situación dificultosa; en doce por veintiuno; pues Román despachaba hierro y más hierro, y Lizárraga había pegado más que la cola de un piano.

Pero se le calentó el coco redondo a Morales, se le revolucionó el tupé a Escarza y Santo Dios la que allí se armó; Morales saca, y Román pifia; Escarcita pega y Lizárraga pega «pa el tejao»; los azules suben; los blancos ni suben ni bajan; un gran empate en veintidos; paso de los azules y los azules que ganan el tanto del pagaré. La gente rugía. Los azules habían hecho trece tantos por dos que hicieron los desbaratados blancos. Boletos a $3.20

Primera quiniela; Olaveaga. Boletos a $2.60.

Quiniela combinada: Olaveaga y Paco. Boletos a $16.00.

Caminamos para el estelar, que también nos intrigaba, ya que lo debatían los blancos, Ferrer y Berrondo, contra los azules Taboada y Areitio. Y como lo esperábamos completamente estelar y salió completamente estrellado. En el tanteo que pudiéramos llamar previo un empate en tres, otro en cuatro y último en seis. Y allí se acabó lo que se daba. Taboada bien; muy bien Areitió, que cada día asoma más la oreja de zaguero extra y muy mal y blando Ferrer y pafiante y flojo, desordenado Berrondo. Se quedaron en veinte. Boletos a $2.80. Y como no nos divertimos sacamos la cara larga de los días fúnebres y nos fuimos de quiniela.

Segunda quiniela: Segundo. Boletos a $2.80.

Quiniela combinada: Segundo y Eusebio. Boletos a $10.00.

Y pelotearon el último para los lunáticos los blancos, Millán y Aristondo, contra los azules Ochoa y Abando. Y no resultó emocionante: ni siquiera interesante; peloteándolo bien, lo ganaron los blancos. Los azules, bastante mal, quedaron en 15. Boletos a $3.60.

Hasta hoy martes.

Programa oficial para la función del día 10 de Junio de 1030. A las ocho y cuarto p. m.

Primer partido a 25 tantos. Morales y Solá blancos contra Salazar y Arrondo azles.

A sacar ambos del cuadro 9 y medio.

Primera quiniela a 6 tantos. Cazalis III, Llano, Aristondo, Abando Millán y Ochoa.

Segundo partido a 30 tantos. Oscar y Cazalis II blancos contra Segundo y Llano azules. A sacar ambos del cuadro 9 y medio.

Segunda quiniela a 6 tantos. Segundo, Oscar, Ecenarro, Taboada, Ferrer y Eusebio.

Tercer partido a 30 tantos. Aguiar y Paco blancos contra Juanito y Mateo azules. A sacar ambos del cuadro 9 y medio.

ENORME PUBLICO Y ENORME ENTUSIASMO ANOCHE EN EL FRONTON HABANA-MADRID

Dos buenas decenas del primero que ganaron Juan y Buendía.—Otro bravo y donoso estelar, triunfando Uria Menor y Buendía.—Un tercero casi de callejón.—Hoy vamos al martes salao

Y aunque no dijimos lo de asistiré, que tan sonoramente dice la pluma del duque de la Fontana, señor Enrique Fontanills, nuestro muy entrañable compa. Asistimos por que anoche tocaba en la atopadiza Casita-Criolla de Habana-Madrid, noche de moda, que es allí siempre deslumbradora, horas de encantadora emoción; noche de elegancias, de aristocracia y de belleza; nóche de alegría incomparable del fanatismo y noche de mujeres, que con su aire y su donaire, su gracia y su elegancia, exaltan y prestigian todas las funciones prestándoles la prestancia de su señoría y gentileza.

Gente numerosa y distinguida que va esas noches de Habana-Madrid, porque sabe que va a ver jugar a la pelota con brío, empuje, bizarría y amor propio de profesionales, pues los chicos de su Cuadro son gente menuda que tiene fiebre por pelotear, por luchar, por oir la música de los aplausos a la hora del triunfo y cuando triunfan se consideran más felices que todos los burgueses del mundo y de toda su comarca cuasi redonda.

Después de la ovación, apertura de las grandes solemnidades peloteras y pelotísticas salieron los del primero, que nos obsequiaron con un partido de los buenos salpicado de sobresaltos y de emociones; los blancos, Alí y Cubota mayor, contra los azules, que en una contra arrogante y frenética, lo empataron en cinco, siete, ocho, nueve, diez, once, doce, trece, catorce, quince y dieciocho. En la decena de los menudos, triunfaron los dos azules y los blancos completaron los veintiseis. Buen comienzo. Boletos a $1.40.

Primera quiniela, Buendía mayor. Boletos a $3.80.

Combinada, Buendía mayor y Pascau. Boletos a $26.00.

Otro gran partido resultó el gran estelar, que pelotearon los blancos, Andrés y Gayarre contra los azules Uria menor y Buendía mayor. Los que peloteando recio, bravo, valiente y derrochando alma, lo empataron en diez, dieciocho, veinte veintitres, veinticuatro, veinticinco y veintisiete, donde, perdiendo, se que daron los dos blancos. Brutal este estelar. Boletos a $2.00.

Segunda quiniela: Uria menor. Boletos a $5.00.

Quiniela combinada: Uria menor y Antonio. Boletos a $20.00.

Y nos dieron con la puerta en mitad de las narices peloteando el del cierre, los blancos Ozquila y Azpeitia, contra los azules, Pascau y Montes mayor, que pa mí que se dejaron la contra en su casa, pues después de los empates en una y en dos, aquello se puso más blanco que la nieve. Los blancos lo ganaron de calle. Los azules ranqueando se quedaron en el tanto 17. Y van ustedes bien. Boletos a $1.80.

Hoy martes saleta.

DON FERNANDO.

PROGRAMA PARA LA FUNCION DE ESTA TARDE A LAS TRES

Primer Partido, a 30 tantos:—Vallejo Menor y José Mary, blancos, contra Montes Menor y Velazco, azules. A sacar ambos del cuadro once.

Primera Quiniela, a 6 tantos:—Vallejo Menor, Montes Menor, Torres, Guisasola Menor, Echanique y Constante.

egundo Partido, a 30 tantos:—Sarmiento y Guezala, blancos, contra Andrés y Labat Mayor, azules. A sacar los blancos del cuadro 14 y medio y los azules del 14.

Segunda Quiniela, a 6 tantos:—Antonio, Andrés, Guisasola, Uria Menor, Guezala y Labat Mayor.

Tercer Partido, a 30 tantos:—Osquila y Cubota Mayor, blancos, contra Emilio y Montes Mayor, azules. A sacar los blancos del cuadro 14 y los azules del 14 y medio.

PROGRAMA PARA LA FUNCION DE ESTA NOCHE A LAS OCHO Y CUARTO

Primer Partido, a 30 tantos:—Alí y Josechu, blancos, contra Constante y Buendía Menor, azules. A sacar los blancos del cuadro 14 y medio y los azules del 14.

Primera Quiniela, a 6 tantos:—Josechu, Emilio, Montes Mayor, Gil, Ozquila y Cubota Mayor.

Segundo Partido a 30 tantos:—Antonio y José Luis, blancos, contra Guisasola y Azpeitia, blancos. A sacar ambos del cuadro 14 y medio.

Segunda Quiniela, a 6 tantos:—José Luis, Azpeitia, Pascau, Sarmiento, Buendía Mayor y Cayarre.

Tercer Partido, a 30 tantos:—Trujillo y Furquet, blancos, contra Juan y Gil, azules. A sacar los blancos del cuadro 14 y medio y los azules del 14.

¿Le Pica la Piel o Siente Quemazón?

El Ungüento Cadum hace cesar la quemazón y picazón y proporciona alivio al instante. Produce un efecto calmante y cicatrizante asombroso cuando se aplica sobre la piel irritada o inflamada. Ha probado ser un gran alivio para millares de personas que durante años han estado sufriendo de eczema, acne (barros), granos, furúnculos, úlceras, erupciones, urticarias, ronchas, almorranas, comezón, sarna, heridas, arañazos, cortaduras, lastimaduras, ásperos, postemillas, escaldadura, sarpullido, quemaduras, costra, margulladuras.

Usted

puede quedarse en casa y estar en todas partes...

Lleve a su hogar la alegría del cabaret, junto con los cientos de trasmisiones de que está impregnado el aire.

Conozca la emoción que produce el admirable *Colorido* de *Sonoridad* del MAJESTIC. Convénzase por sí mismo de la maravillosa *"Selectividad"* de este grandioso instrumento—la precisión con que separa unas Estaciones de otras, muchas veces en el corto espacio de media línea, y como todas ellas se escuchan *diáfanamente, claramente*, sin la más leve interferencia de otras Estaciones. Recrée su vista con las líneas impecables, el fino acabado, la belleza del conjunto de sus lujosos Gabinetes. Sea uno más en repetir nuestro lema:

"No es posible hallar un radio tan perfecto a ningún precio..." aún siendo el MAJESTIC el menos costoso de todos los Radios

Usted puede comprobar todo ésto fácilmente, sin gasto alguno..... probando el MAJESTIC en su propia casa. Véanos o llámenos por teléfono Pregúntenos también sobre las extraordinarias facilidades que ofrecemos para el pago a plazos

Los Modelos del MAJESTIC

90	Radio solo	$ 165.00
91	"	185.00
93	"	210.00
92	"	225.00
102	Radio y Fonógrafo	265.00
103	Radio y Fonógrafo	285.00

Cada modelo es un ejemplo de pureza de estilo, de perfecta mano de obra y todos ellos emplean exactamente el mismo mecanismo, idéntica bocina super-dinámica. Sus precios incluyen el material de Antena.

Sintonice la "Hora Majestic" todos los miércoles, de 9 a 10 pm, desde la Estación CMW del "Diario de la Marina". Los más notables artistas; los mejores programas.

Majestic RADIO

"Poderoso Monarca del Aire"

O'Reilly 61. Habana. GIRALT Tels. A-8467, M-8897

EL CAMPEONATO DE BASE BALL DE LA LIGA INTER-SOCIAL ESTA MUY INTERESANTE

Seis clubs discuten la victoria final y todo nos hace pensar que habrá reñida lucha.—El Artesano y el Hershey encontrarán siempre enorme resistencias.—Comentarios del campeonato

La contienda de baseball de los Intersociales se ha puesto en extremo interesante, puede afirmarse que con la posible excepción de la Academia Morales que no tiene suficiente calibre para enfrentarse con los demás, los otros seis Clubs—el Círculo de Artesanos, el Hershey Sport Club, el Palatino, el Regla, etc. etc., cuentan con excelentes conjuntos y están dispuestos a ofrecer a los simpatizadores del organismo Inter-social una serie de encuentros de verdadero interés.

El próximo Sábado por ejemplo, se jugarán dos matches de verdadero interés y es casi seguro que los players de los Clubs contendientes saldrán al field dispuestos a brindarle a los fanáticos una gran exhibición del Emperador de los Deportes.

Los matches que se celebrarán el sábado serán los que fueron suspendidos por lluvia el Domingo.

El Sábado en el primer turno jugarán el Palatino con los Hermanos Maristas y ene el segundo el Seguros con la Academia Morales.

En el primer juego habrá lucha. Eso es indiscutible y es probable que los players de los dos teams tengan que jugar con mucha inteligencia para decidir el game. Muchos aseguran por ahí que a los Maristas será difícil derrotarlos, pero los que hemos visto en acción a la novena de Palatino, sabemos positivamente que siempre realizan su mejor esfuerzo cuando tiene que vérselas con un contrario fuerte de calibre y eso les proporcionará con toda seguridad la oportunidad de hacer sucumbir a sus peligrosos adversarios.

Como si esto no fuese suficiente, el hecho de encontrarse el Palatino en el segundo lugar y no en el tercero como equivocadamente publicamos ayer, hace mucho más interesante el encuentro e invita al fanático a darse un paseito hasta los terrenos Almendarinos.

ESTADO DE LA CONTIENDA

El estado actúal del campeonato después de los juegos ceebrados el pasado Domingo es el siguiente:

	J.	G	P	Ave
C. de Artesanos	9	7	2	.777
Hershey S. Club	9	7	2	.777
Palatino	8	6	2	750
Maristas	7	5	2	.714
Regla	9	6	3	.666
Seguros	9	6	3	.666
A. Morales	8	3	5	.500

EL CAMPEONATO

La justa, como hemos dicho anteriormente se está desarrollando colosalmente y los fanáticos están presenciando por tal motivo muy buenas exhibiciones de base-ball.

El Círculo de Artesanos y el Hershey se encuentran actualmente empatados en el primer lugar de la contienda, pero eso no quiere decir que sean los mejores teams que compiten en la Liga, pues el Palatino tiene un equipo formidable que dará mucho que hacer en lo que queda de campeonato y la prueba de ello está en que se encuentran en el segundo lugar y los Maristas poseen también un team muy bueno que irá mejorando a medida que vaya adelantándose la lucha.

Estos cuatro teams junto con el Regla y el Seguros son los que luchan para obtener el championship, pero ninguno de los seis debe desculdarse cuando les toque jugar con la Academia Morales, porque ese conjunto a pesar de ser la "mansa paloma" puede hacerle pasar un mal rato a cuaquiera de los seis clubs que se disputan la victoria final.

PEPE RUBIO

CON UN RALLY EN EL LUCKY SEVENTH GANAN LOS R. SOX

DETROIT, Junio 9. (AP.)—Los Medias Rojas ejecutaron un ataque de cinco carreras en el séptimo inning y consiguieron sacarle ventaja por escaso margen al Detroit ganándole el juego de hoy por 7 a 6.

Milton Gaston pitcheó el entero juego por el Boston dejéndose dar nueve hits. Wyatt, Sullivan y Hogsett fueron al box por los Tigres. Bill Berry empujó un cuadrangular con las bases limpias en el quinto inning.

Anotación por entradas

Boston	000	011	500	7
Detroit	013	001	010	6

LA LIGA DEL SUR-ESTE

Los resultados de los tres desafíos celebrados ayer en la Liga del Sureste son los que van a renglón seguido:

Montgomery perdió con el Tampa, 3 por 5; Pensacola le ganó al Jacksonville 5 por 3 y el Columbus derrotó al Selma 8 por 4.

LOU SCOZZA DERROTO A TONY SHUCCO DESPUES DE UN MOVIDO FINAL

BOSTON, junio 9 (A. P.) — Lou Scozza, peso semi máximo de Buffalo, dando una salvaje arremetida en el décimo y último round de su match con Tony Shucco, de Boston, logró derrotarlo después de lo que fué una pelea en extremo científica. Scozza pesaba 168 libras y su contrario una más. La cosa estuvo muy igual hasta terminar el noveno round, pero el chico de Buffalo destapó un ataque a la cabeza de Shucco y uno de sus hooks de derecha tumbó al de Boston por dos segundos.

CLUB MARTI

El primer partido de la semana y el más reñido del campeonato fué el celebrado ayer por los dos concursantes. Ante un numerosísimo público que invadió el salón lucharon tenazmente los dos contrincantes que fueron ambos aplaudidos frenéticamente por las difíciles jugadas que realizaron, llegando a la magnífica anotación de 199 por 200 que fueron anotadas de la siguiente forma:

Sedaño 53 tacadas 200 carambolas
Guevara 52 tacadas 199 carambolas.

Es de mencionar el gran interés que los aficionados vienen poniendo en los partidos que a diario es más numerosísimo, prueba evidente de la gran atracción del deporte.

$292.80

OBTUVO el GANADOR del KENO del SABADO

Por $1.00 que vale el cartón, tiene usted posibilidad de obtener el premio.

HOY REGALO DE $100

Al ganador del KENO de las doce de la noche

BACARA, L'BOULE Y OTROS ENTRETENIMIENTOS

LUJOSO CABARET
COMIDA Y BAILE

DOS ORQUESTAS — GRAN SHOW

Los ómnibus CUBA salen directamente desde el Parque Central, cada 15 minutos

Summer Casino

PLAYA DE MARIANAO

LA pregunta es natural. No existe hoja que dé más de una afeitada perfecta, *a menos que se le asiente el filo.* El asentador Valet restaura a las hojas su filo original.

Distribuidores:
"LA SORTIJA"
Paseo de Marti 123.

M.E.C.D. 2016

JACK SHARKEY TIENE FACULTADES SUFICIENTES PARA TRIUNFAR SI LA CONFIANZA LO ACOMPAÑA

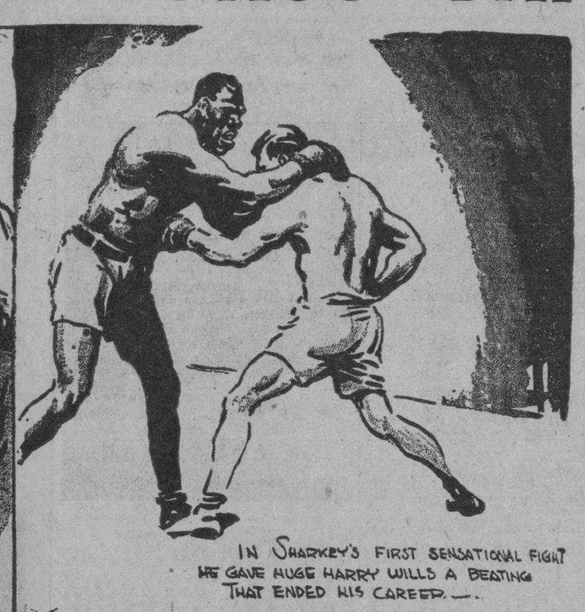

En los primeros rounds contra Dempsey y encuentro con Harry Wills, hizo gala Jack Sharkey de las facultades que tiene para conquistar el campeonato mundial de peso completo, y aunque Dempsey lo noqueó en su famosa pelea, no hay que olvidar que en los últimos seis años nadie ha podido ponerlo en contacto con el suelo.

De mayor peso, velocidad y punch que Schmeling, tiene además mayor experiencia boxística que su rival teutón.—Sus victorias sobre Wills, Maloney, Delaney y Loughran lo pintan en las ocasiones en que ha puesto todo su empeño en ganar.—Sus fracasos contra Christner, Heeney, Risko, Scott y Stribling lo dibujan en la forma pésima que muestra en ocasiones

Correspondencia Especial para el DIARIO DE LA MARINA por Bob Edgren

NUEVA YORK, Junio 7 de 1930.

Jack Sharkey tiene tres años más de edad que Schmeling; pero esta diferencia en las respectivas edades no es ninguna desventaja. Con veintisiete primaveras, pues Sharkey nació el 6 de Octubre de 1902, el exmarinero debe hallarse en la plenitud de su desarrollo físico. Los pesos completos generalmente están en su mejor forma a esta edad. Sharkey ha vivido metódicamente y no ha sido excesivamente golpeado en ninguna de sus peleas, con la posible excepción del encuentro con Dempsey, en que lo noquearon por el tremendo castigo que le infligió con golpes al cuerpo el Ciclón del Lago Salado. Esa pelea le restó gran parte de su confianza a Sharkey, pero ha tenido dos años para recuperarla.

Sharkey adoptó ese nombre de guerra debido probablemente a que Tom Sharkey, el primero de este apellido, perteneció a la marina. Su verdadero nombre es John Coccoskey, nacido en Binghampton, estado de Nueva York. Sus padres son lituanos, habiendo comenzado a boxear Sharkey cuando estaba alistado en la marina de guerra, convirtiéndose al profesionalismo cuando lo licenciaron. De seis pies una pulgada de estatura, pesando 195 libras, fué un boxeador aceptable desde sus primeras apariciones en el ring. Noqueó a unos cuantos, de esto hace siete años, y perdió también algunas decisiones. Romero Rojas lo noqueó, ocasionando gran sorpresa debido a los records tan distintos de los dos hombres. Esto sucedía en 1924. Ese mismo año Sharkey perdió decisiones con Eddie Record y Jim Maloney, y en 1925 fué batido por Charlie Weinert y Bud Gorman.

Su salto a la primera fila de los heavyweights fué rapidísimo por la vía de una aplastante victoria sobre Harry Wills. Sus derrotas más recientes fueron infligidas por Jack Dempsey y Johnny Risko. En el caso de Dempsey, este resistió un verdadero huracán de golpes en los primeros rounds, pero se sobrepuso, cansando primero a su rival y después noqueándolo. No es ningún secreto que si Sharkey hubiera podido hacerse del mismo frío coraje desplegado por Dempsey, hubiera ganado esa pelea. Fué cuando flaqueó ante el problema que se le presentaba, que Dempsey se le impuso. Y fué una pérdida temporal de su antigua confianza lo que le hizo batirse como un novato contra Risko, que recibió la decisión. No creo que el Risko de entonces pudiera ganarle al Sharkey de hoy.

SUS FRACASOS

Jack Sharkey casi le rompe el corazón a Rickard con su fracaso. Tex tenía formado magnífico concepto de Sharkey y trató de llevarlo a la conquista del título, matcheándolo convenientemente. Rickard siempre tenía muy en cuenta el aspecto económico de todos los problemas. Sabía que Sharkey contaba con personalidad pintoresca, y que sobresaldría en la división de peso completo, resultando una verdadera atracción de taquilla. Si Sharkey hubiese respondido de la manera que lo esperaba Tex, éste no hubiera acudido a Dempsey, dejándolo olvidado en segundo término para emplearlo más tarde en otra Batalla del Siglo.

Pero Rickard no podía pelear por Sharkey, y éste no se dejaba convencer de que debía dar todo lo que tenía cada vez que entrara en el ring. Es posible que Sharkey se convenció debido a los artículos periodísticos que ensalzaban su habilidad boxística, que no tenía que trabajar mucho para satisfacer a la multitud y ganar dinero. Se consideraba tan superior a sus adversarios que pretendía derrotarlos sin poner interés en lo que hacía, lo que dió lugar a que perdiera y empatara varios encuentros que debió fácilmente ganar. Esa excesiva vanidad, y afición a trabajar lo menos posible, han resultado los principales enemigos de Sharkey. El posee habilidad sobrada, pero carece de la ambición, o del valor, para saber aprovecharla cumplidamente. Sus últimas peleas contra Stribling y Phil Scott en Miami fueron pobrísimas demostraciones para un pugilista que ha de discutir el campeonato mundial. Si Sharkey pudiera injertársele el invencible espíritu de Dempsey o la resuelta determinación de Tunney, sería un adversario muy difícil de batir; y es posible que en su pelea por el título con Schmeling, trate de confirmar la buena opinión que tenía formado de él Tex Rickard. Si pelea como él sabe hacerlo, tiene todas las probabilidades de su parte. Es más grande que Schmeling, más fuertemente construído, pega con mayor durera y tiene much amás experiencia del ring.

DORADA OPORTUNIDAD

Y no existe ninguna razón por la cual Sharkey quede mal ante sus compatriotas. En ocasiones ha lucido como todo un campeón. Cuando empezaba a figurar su nombre en los partes deportivos, derrotó a George Godfrey, el gigante de ébano. Fué una decisión apretada, y es posible que Godfrey no pusiera mucho empeño en ganar. Pero en esa época Sharkey era un boxeador con un mundo de confianza en sí mismo. Mostró su calibre cuando aceptó pelear contra Harris Wills, el veterano de color que a fuerza de perseguir a Dempsey, había conquistado el título de campeón sin corona.

Sharkey demostró el material de que estaba hecho Wills en aquella pelea. Al entrar en el ring le pidieron que dijera algunas palabras a la multitud por el micrófono. Y lo hizo, diciendo que iba a darle una pateadura a Wills que éste no había de olvidar. Después le viró la espalda a Wills y se dirigió rebosando confianza a su esquina. Wills, aunque se sonrió, le hizo efecto la confianza de Sharkey, pues estaba acostumbrado a que sus contrarios se le tiraran para evitar el terrible castigo que se suponía que Wills era capaz de infligir.

Ahora tenía Wills de contrario a un pugilista, algo pretencioso, pero dispuesto a todo, al estilo de Tom Sharkey, que hubiera gritado lo mismo si en su época hubiera existido el radio y los micrófonos junto al ring. De todas maneras Wills ofreció una pobre resistencia cuando el marinero se le fué encima en el primer round, castigándolo fuertemente hasta el décimo-tercero. En tonces Wills apeló al foul, cuando era evidente que iban a noquearlo.

Es probable que Sharkey en aquella pelea madurara a la Pantera Negra, amasándola hasta el extremo de que fuera noqueado en su siguiente salida por Paulino.

SUS VICTORIAS

También nos acordamos que Sharkey en sus siguientes peleas trató cruelmente a sus adversarios, noqueando con rapidez en el estilo de un verdadero campeón. Noqueó a Jack Delaney, un campeón del peso ligero-completo que poseía ligereza, habilidad y un formidable punch, con las primeras trompadas que tiró en el primer round. Dispuso de la misma manera del brillante Tomy Loughran.

Cuando no está de vena, Sharkey hace un papel muy triste. Fué su pésima exhibición contra el lento Tom Heeney——doce rounds y decisión tablas—y ridícula actuación contra Risko—en que fué derrotado —lo que le dió la oportunidad a Tunney de negarle flus de retador. Rickard quería a Sharkey, pero Tunney insistió en Heeney y lo complacieron, con desastrosos resultados para la entrada de taquilla, pues mientras muchos estimaban que Sharkey tenía algunas probabilidades de vencer a Tunney, nadie le daba a Heeney el menor chance.

Sharkey tambien estuvo a la altura del betún en su encuentro con K. O. Christner, que no tenía flus para estar en el mismo ring que el aspirante a campeón. Sharkey ganó la decisión, pero permitió que Christner llevara la agresiva, lo cual, si tomamos en cuenta la gran superioridad física y boxística de Sharkey equivalía a ser derrotado.

Se espera que Sharkey sepa reivindicarse en la grandiosa ocasión que se le presenta, defendiendo el título que dejara Tunney del feroz ataque que habrá de lanzar Schmeling para su conquista. El resultado dependerá en mucho del estado de ánimo de Sharkey en el momento en que suene la primera campanada.

SE PIDE UN BUEN TEAM DE BASKET PARA PUERTO RICO

Se hace muy aceptable oferta por este medio a los amateurs cubanos

Buena oportunidad se les presenta a los jugadores amateurs de basket ball para realizar un viajecito delicioso a la bella Borinquen. El señor Antonio Luciano, de Mayaguez (P. O. Box 117) nos escribe para que hagamos público sus deseos por medio de estas páginas de sports del DIARIO DE LA MARINA, de llevar a Puerto Rico un team fuerte de basket, el mas fuerte que se pueda conseguir en esta capital, para celebrar seis juegos en quince días con los tres mejores teams de Puerto Rico.

Estos tres clubs portorriqueños que habrían de contender con el cubano, son producto de una eliminación que muy recientemente se llevó a efecto en la susodicha isla y son sin duda alguna teams de calidad superior. El team cubano que se decidiera a emprender el viaje, tendría que hacerlo recomendado por una entidad deportiva cubana de toda seriedad y solvencia, garantizando que el equipo es de toda garantía para realizar un buen papel en sus juegos.

Las condiciones que ofrece el señor Antonio Luciano son las que siguen: pasaje de primera para siete personas, ida y vuelta. Hotel de primera clase en Puerto Rico, y si hubiera que jugar en mas de una ciudad de la isla, se pagan todos los gastos de viaje al interior. El club debe ir perfectamente uniformado.

Es bueno que se conozca, para mejor apreciar la oferta, que el señor Antonio Luciano es el promotor deportivo de Puerto Rico de cimentado cartel, pues lleva muchos años de experiencia en esa línea. El base ball ha sido siempre su negocio principal, habiendo tenido bajo su promotaje en temporadas distintas a los clubs «Allentown», «Crisfield», «Lincoln Giants», Royal Giants, «Cuban Stars» de Pompez y otros. Además pertenece el señor Antonio Luciano al Club Rotario de Mayaguez representando la clasificación «Deportes».

Los basketbolistas se encuentran ahora ociosos y un viejecito así no les vendría mal. En nuestro poder se encuentra la carta de este señor que podemos mostrar a quien interese.

Un Baño Sulfuroso
lo recomiendan los médicos para rejuvenecer, refrescar y purificar la piel.
El Jabon Sulfuroso de
GLENN
contiene 33⅓ %
de azufre puro y al usarse en el baño produce los mismos beneficios a la salud y piel, que los costosos baños sulfurosos
Por unos cuantos centavos.
Rechace las imitaciones e insista en el Jabón de GLENN en todas las droguerías
Tintura Hill Para el Cabello y La Barba
Negra o Castaño 50c
The Century National Chemical Co.
Successors to The Charles N. Crittenton Co.
86 Warren Street New York City

LECHE WARD
Maxima Nutricion

Seamos Puros

Sí, siendo puros, se deja de padecer, porque la pureza de la sangre es la base principal de la salud. Impurezas en la sangre causan miles de dolencias que hacen sufrir a la humanidad. Para purificar la sangre y alejar esos males, nada es mejor que purificador San Lázaro, que se vende en todas las boticas y en su depósito principal, Colón y Consulado, Habana. Purifíquese, con Purificador San Lázaro.

Alt. 3 d.

¿TOSE?
PRUEBA GRATIS
ALQUITRÁN
Legítimo de
PINO POR SARRÁ
Sólo una muestra a cada persona mediante la presentación de este periódico, en la Droguería Sarrá, mañana.

DIABETES
y sus complicaciones se curan radicalmente con el
VINO URANADO PESQUI
que elimina el azucar a razón de un gramo por día, fortifica, calma la sed y evita las complicaciones diabéticas
De venta en las Farmacias y Droguerías
LABORATORIO PESQUI Almacenes 17 San Sebastián (España)

TOPICOS FUTBOLISTICOS

A Cargo de PETER

Cuando un equipo pierde el control es precisamente cuando se registran las grandes anotaciones. Juventud Asturiana le ganó los tres primeros partidos de Campeonato al Olimpia con scores de 2 por 1, 2 por 0 y 3 por 2, pero el domingo se registró un 6 por 1 que no es el reflejo fiel de la diferencia que hay entre ambos conjuntos.

No hay duda ninguna de que el tercer goal de la Juventud fué un priving del árbitro. Así lo vieron hasta los parciales de la Juventud, pero el señor del pito lo vió de otra manera y hasta se mostró terco ante la insistencia del caballeroso capitán del Olimpia que le indicaba que consultase la jugada con los jueces de línea. De todas maneras, no debieron nunca los olimpistas perder el control y mucho menos hacer partícipe de ese error a los jugadores contrarios. Debieron seguir jugando como mandan los cánones y el score del match seguramente hubiera sido menos desproporcionado.

En resumidas cuentas los críticos habrán tenido ocasión de criticar dos cosas malas, mientras que de la otra manera las censuras solamente caerían sobre el referee. Ya ven cómo se gana algo en las derrotas...

Conocemos al señor Llano hace muchísimo tiempo y además le profesamos una vieja y leal amistad. Es una excelente persona, incapaz de hacer ninguna porquería y mucho menos de favorecer a un equipo por el hecho de que sus parciales son los más y por lo tanto, los que más gritan y protestan. Pero el amigo Llano, no era el indicado para el arbitraje en un partido de ese calibre. Lo hemos visto actuar dos veces en juegos de segunda categoría y en ambas ocasiones con bastante deficiencia, sobresaliendo ésta por su benignidad en el juego violento y por su cortedad de vista. Si nos pidiera nuestra opinión se la daríamos sinceramente: Procura rehusar los arbitrajes por ahora, si lo que te impide actuar bien es cosa que se puede corregir con el tiempo, pero si no, saldrías mejor aceptando el puesto de juez de línea, que en esto se requieren muchos menos requisitos.

La designación del árbitro nos pareció un disparate. Pero sucedió lo siguiente. El sábado se entrevistaron las representaciones del Olimpia y Juventud Asturiana en la Federación para ponerse de acuerdo en la designación de árbitro. El del Olimpia pedía a Ferré-Elías y el de la Juventud a Conrado. No llegaron a ponerse de acuerdo. Entonces el señor Díaz Pereiro, que actuaba interinamente de presidente de la Federación, y haciendo uso de las facultades que le da el Reglamento nombró a Ferré-Elías, pero éste se negó a actuar si no contaba con la confianza de ambos equipos. Esto parecerá una indisciplina, pero en descargo del árbitro hay que decir que había oído, momentos antes al presidente de Juventud Asturiana, que no estaba conforme con su designación. Al negarse don Pablo el señor Díaz Pereiro nombró a Llano.

Por lo que se ve no hubo cooperación por parte de las representaciones de los equipos Juventud y Olimpia ni tacto por parte de la representación del organismo futbolístico. Y como consecuencia de todo ésto se malogró en parte un buen partido y salieron perdiendo todos, el Olimpia en primer lugar, luego la Juventud y en tercer lugar la Federación. Perdió el Olimpia porque el árbitro le desmoralizó el equipo, perdió la Juventud porque le maduraron dos o tres jugadores, y perdió la Federación porque ha sido la causante directa de todo.

Hay que darse cuenta que sin cohesión entre los señores directores de las sociedades balompédicas no se hace nada bien. Es imprescindible el deseo de coadyuvar.

Mientras más partidos de fútbol vemos, más conocemos al público. Cuando Llano no castigó la mano de Polón en el área de penal oímos una escandalera tan grande como aquella otra que se oyó cuando Ventura Lago sancionó con penalty un foul de Ignacio, también en el área de penalty.

Por eso los árbitros deben taparse los oídos y hasta si es posible no mirar para las glorietas, pues si es nombre aprensivo acaba por convertirse en perro amaestrado, es decir, que hace lo que le piden.

Sería curioso preguntarle a Benegas la cantidad de golpes que ha recibido desde que se encuentra jugando en Cuba desde el día 4 de mayo que jugó su primer match con el Catalunya.

Eso de ser un destacado jugador es algo peligroso cuando los señores árbitros deconocen algo tan importante como el juego peligroso.

Exactamente igual que le sucedía al gran Manolo Díaz Ateca, cuando era la luminaria del Olimpia. Y lo mismo que pasaba a Cosme, Avilesu, Valentín, Polón, Jacobo López, Hermo y otras estrellas.

La actuación de la Juventud fué brillante. Todavía pueden los asturianos presentar un equipo aun mejor que el del domingo, con los elementos que tiene.

Y cuando esa maquinita entre en juego, cuando se haya compenetrado, va a haber Juventud para rato, de la misma manera que ahora hemos tenido Iberia hasta en la sopa.

Rapidez y juego de conjunto, desarrollado ambas cosas por buenos jugadores; he ahí los únicos causantes de los triunfos de los leones. Los toros están en condiciones de emborracharse también con triunfos. Ya tienen los buenos jugadores, sólo falta lo otro, rapidez, mucha rapidez, y juego de conjunto.

Cuando Simón salió de la defensa y se colocó en el centro de la línea de ataque, el equipo del Centro Gallego dió más señales de vida, pues hasta se gastó el lujo de dominar a los Campeones, quienes tuvieron que mandar a Veneno Berges que hiciera de tercer defensa, pues había que conservar la ventaja que había en el marcador.

Esa es la mejor demostración de lo que le sucede al Centro Gallego, que el mal no es otro que la carencia de buenos delanteros. Los gallegos tienen un Tomás y a veces un Cacharelo y un Turco, pero no son tres delanteros suficientes para un equipo que aspire a ser campeón. Tres forwards son muy poca cosa para una zaga regular.

Todo lo demás son cuentos.

El domingo se jugarán los encuentros de Deportivo Centro Gallego y Catalunya y Real Iberia y Fortuna.

Vamos a ver cómo capea el ciclón fortunista el team leader del Campeonato. El once blanquinegro está en condiciones de poner muchas piedrecitas en el camino.

Dentro de pocos días se hará un nuevo esfuerzo para dejar constituída una Federación de Clubs de Football en la provincia de Camagüey. Hasta ahora, la mayor dificultad experimentada por los entusiastas deportistas de esa provincia ha sido la dificultad en los medios de transporte. Ahora, gracias a la Carretera Central, ya terminada en todo lo largo de la provincia, y el servicio de gas cars en la Trotcha, las comunicaciones entre los pueblos de Camagüey están a la altura de los países más adelantados del mundo. Tomando en cuenta que el pueblo de Camagüey más céntrico para los clubs existentes en Camagüey es el de Ciego de Avila, y no la misma capital o sea Camagüey, la Asociación de Football de la República de Cuba ha tenido el acierto de designar el caballeroso sportsman señor Eduardo Pérez Fernández, presidente del Union Football Club de Ciego de Avila, para que sea el que cite a una asamblea de clubs para tratar de la definitiva constitución de la Federación de Camagüey. Los clubs que citará el señor Fernández, de acuerdo con la Asociación Nacional son los siguientes:

Juventud Asturiana de Camagüey.
Juventud Asturiana de Morón.
Club Deportivo de Florida.
Pina Football Club de Pina.
Olimpia S. C. de Camagüey.
Union Football Club de Ciego de Avila.

Oportunamente daremos a conocer día y hora de la asamblea y consecuente co nuestra historia, en estas columnas daremos todo el calor de nuestro apoyo para la constitución de esta nueva Federación provincial.

Hemos dicho que en la grandiosa verbena Una Noche Iberista, serán instalados tres barrios. Hemos afirmado que cada barrio contará con su correspondiente orquesta típica. Nos hemos referido a que el Comité de Damas—gracai, belleza y elegancia—toma parte directa en la organización de esa estupenda verbena, que está siendo acogida con generales simpatías. Hoy nos limitaremos a consignar los nombres de las gentiles damitas que figurarán al frente de cada kiosco, realizándolos con el encanto de su belleza, la atracción de su hermosura y la alegría franca y comunicativa que es patrimonio exclusivo de los joviales años juveniles. He aquí esos nombres y los barrios en donde recibirán la pleitesía de la simpatía y la admiración.

Barrio Iberista: Señora Carmita Vázquez de Rivas, la siempre bella madrina del club de los Leones y las señoritas Marina Tejeiro; Gloria Tejeiro; Carmita Gavira; Pilar Justez; Rosita Soler; Hortensia Ríos; Catalina Más; Josefina González; Carmelita González y Anita Valdés.

Barrio Español: Señora Lucita Díez de Gallego y las señoritas Lolita Justez; Marina Díez; Trinidad Ríos; María Luisa Ríos; Manolita Arias; María Santaella; Herminia Novás; Hortensia Novás; María Regueira y Angela Bertrand.

Barrio Cubano: Señoritas Josefina Fidalgo; Pilar Tejeiro; Gilda Justelle; María de Pablo; Asunción Gavira; Victoria Gavira; Leonor Franco; Mirka Colomar; Hortensia de León; Victoria Tejeiro y las señoritas de Lobo.

Con el concurso de tan lindas mujeres el éxito de la verbena del 21 en Montmartre puede considerarse desde este momento rotundo y definitivo, para el siempre victorioso club de los campeones.

Sportfolio

Big Bill Tilden no ha anunciado que intente residir en Europa permanentemente.

Los manufactureros aseguran que las pelotas están hechas este año del mismo material de siempre. «El fuerte hitting existente se debe a la falta de buenos pitchers,—dicen. O sinó, observen que cuando se presenta un hurler en gran forma, no hay tantos batazos».

Hughie Critz, segunda base de los Gigantes, sólo pudo batear un año más de trescientos, mientras vistió el uniforme de los Reds.

Dan Howley, a pesar de los desastrosos cambios que ha hecho últimamente, probó en el St. Louis Browns que era un manager de primera categoría. Nosotros lo tenemos conceptuando como uno de los mejores del mundo.

Si un pitcher que ha trabajado todo el juego, es retirado del box en la primera mitad del noveno inning con dos outs, el lanzador que lo sustituye cargará con la victoria si su team,actuando de home club, —anota en el final del noveno la carrera de la victoria.

Grover Cleveland Alexander, que acaba de ser libertado por el Filadelfia Nacional, tiene cuarenta y tres años de edad. Jack Quinn, de los Atléticos, tiene dos años más.

John L. Sullivan tenía sesenta años cuando murió. Lefty Grove fué el líder de los pitchers el año pasado. Tom Zachary terminó invicto, pero sólo trabajó en doce games.

Kiki Cuyler fué el líder de los estafadores en la pasada temporada de base ball. Estafó 43 bases y el record de la Liga es 115.

Los Red Sox de Boston jugarán con el Filadelfia Atléticos en el doble header del próximo cuatro de julio.

Ya publicamos los juegos que ha de celebrar el Brooklyn Dodgers en sus propios terrenos. Pronto publicaremos sus juegos en los campos enemigos.

Adolfo Luque ha logrado ya más victorias que en la season pasada. Su éxito del domingo sobre los Cubs demuestra que el Tío Robinson sabía lo que hacía cuando adquirió sus servicios a costa de Mac Weeny, que no ha podido ganarle todavía un game a los Reds.

George Pigras derrotó cuatro veces, el año pasado, a los Atléticos de Filadelfia.

Los Atléticos de Connie Mack y los Cubs siguen siendo los favoritos de la cátedra para ganar en ambas ligas. El Brooklyn y los Gigantes deben batallar por el segundo lugar en la Nacional y Yankees y Cleveland por el segundo de la Americana.

Harry Socks Seibold ganó doce juegos para los Braves en la pasada temporada de base ball.

En la Casa Harris Bros puede usted adquirir todos los libros deportivos de la Casa, Spalding, entre ellos la última guía de baseball, que contiene todos los records de las Grandes Ligas.

Lea mañana: SPODFOLIO

NEVERAS
TRADE MARK
OSOBLANCO
PORCELANA Y ESMALTE
EN MUEBLERIAS Y FERRETERIAS

FUERTE-ENGORDA
OXOIDE
1 copa de 100c.c.-½ lb. CARNE FRESCA
Alimenta sin cansar su ESTÓMAGO
Sabroso - Aromático
EXIJA LEGITIMO OXOIDE
varias veces al día
Jugo carne de 97% Extracto concentrado al 25%
Dr SIMPSON
PREPARADO POR
DROGUERÍA "SARRÁ"
Sólo una muestra a cada persona mediante la presentación de este periódico, en la Droguería Sarrá, mañana.

Compañía RON CARIBE, S. A.
Solicita Agentes que puedan dar referencias para las siguientes plazas:
MATANZAS — CAMAGUEY
CAIBARIEN — CIENFUEGOS
PINAR DEL RIO — SANTA CLARA
Dirigirse por escrito a:
GONZALEZ Y PEREZ, Distribuidores.
Apartado 595.—Habana

El Exito de los Cristianos Sobre el Víbora da Nuevos Interés al Campeonato de Base Ball de la Liga Nacional

El equipo de la Y M C A demostró en este choque que ya está en disposición de ofrecer buena batalla a los mejores del círculo.—Se acabaron los enemigos pequeños.—Comentarios

(Por PEDRO GALIANA)

La derrota propinada por los Pulgaritos del Ferroviario a los Caribes de la Universidad, ligada a la brillante performance del team de la Asociación Cristiana de Jóvenes sobre el Víbora Tennis Club, empieza a confirmar en todas sus partes algo que dijimos hace semanas y que fué motivo de alguna crítica por parte de los que aún antes de los choques del domingo insistían en afirmar que en el campeonato de este año, sólo Teléfonos y Vedado tenían chance al triunfo y que los demás teams iban de comparsa en la contienda.

Dije en aquel entonces, y no me arrepiento de ello, que este año los llamados teams débiles o de segunda división están mucho más fuertes que en otras temporadas, y aseguré que estaban destinados a ofrecer muy buenas batallas en el curso de la season.

El éxito del Ferroviario sobre la Universidad, y el de la Y. M. C. A., sobre el Víbora me dan la razón y nos muestran un agradable horizonte para el futuro. Esos dos teams, considerados por muchos sin chance a competir con éxito con los favoritos, ya están en disposición de ganarle al mejor de la contienda, y desde ahora en adelante han de causar muchas dificultades a los que no quieran tomarlos en consideración.

El Ferroviario tiene muy buenos bateadores en su line up; cuenta con dos o tres pitchers de calibre y está fildeando como se necesita para aspirar al triunfo. A los Jóvenes Cristianos les pasa algo por el estilo. Empezaron la season en muy malas condiciones. Sus players regulares no habían cumplido todavía y para no perder por la vía del forfeid tuvieron que arreglar sus line ups con varios lanzadores y algunos suplentes. El resultado ya ustedes lo conocen. En sus dos primeras salidas les hicieron 40 carreras y parecían destinado a servir de haz mereir de la Liga.

Ahora todo será distinto. El team está trabajando ya con sus verdaderos players. El pitcher Pérez ha demostrado que tiene calibre para contener a los mejores hitters del circuito, y en esta semana le cumplirán dos más de excelentes cualidades. Con esto, y el refuerzo que les ha entrado para el infield, el team lucirá mucho en sus próximas salidas y tenemos la seguridad de que desde ahora en adelante será digno de toda clase de consideraciones. Yo apostaría a que ha de ganar muchos juegos más antes de que finalice la campaña.

Con este hermoso despertar, ya no quedan clubs débiles en la Liga, y ahora todas las novenas lucirán en disposición de romperle un juego al mejor equipo del circuito. El Atlético de Cuba, que podría considerarse el más débil del grupo por el momento, está bateando fuertemente y es de esperarse que la práctica continua le ayude a mejorar sus performances en el fielding, base principalísima de sus últimas derrotas.

En nuestra opinión, el campeonato de la Liga Nacional de Amateurs tomará ahora un aspecto interesantísimo y cada uno de sus juegos, sea cual fuere, ha de entusiasmar a la afición. El Teléfonos nos sigue gustando como probable triunfador y ello se debe a su excelente pitching staff, que está integrado por dos estrellas grandes como Domínguez y Picazo, los cuales pueden dividirse el trabajo del box, con la ayuda del novel Cordeiro y del zurdo Alonso.

El Vedado seguirá de «runner up» y podrá ganar el pendón si sus pitchers demuestran más efectividad y los hermanos Mejers acaban de encajar en el outfield. El Víbora y la Universidad seguirán como contendientes de primera división y el Loma, el Dependientes, el Ferroviario y la Y. M. C. A., lucharán como verdaderos leones para arrebatar el cuarto puesto a los representantes del Alma Mater. El Atlético parece destinado a finalizar último al terminarse la jornada, pero, recuerden bien esto: el team causará muchas dificultades a sus adversarios antes de que esté eliminado del championship.

PROXIMOS ENCUENTROS

Teniendo en cuenta todo esto que acabamos de decir, nos parece tonto asegurar que los choques señalados para esta semana resultarán todos de gran interés. El sábado se jugarán los suspendidos por la lluvia hace dos semanas y el domingo se llevará a cabo la sexta jornada del campeonato con el siguiente programa:

EN EL STADIUM

Universidad y Loma Tennis en el primer turno y Dependientes y Teléfonos en el segundo.

EN EL VEDADO

Atlético y Ferroviario en el primer juego y Vedado Tennis y Víbora en el segundo.

EL VIBORA DEBE REACCIONAR

Aunque actualmente aparezca en el último lugar del circuito con tres derrotas sobre sus costillas, el Víbora Tennis tiene que reaccionar uno de estos días. En ese team hay demasiado buenos bateadores y fildeadores y muy buenos pitchers para que pueda seguir perdiendo con tanta regularidad. Cualquier team puede ser víctima de un slump y perder varios juegos seguidos, pero cuando la novena posee punch,—y el Víbora lo tiene de sobra,—el slump no dura más de un mes y en seguida surge la reacción que le permite subir rápidamente al lugar que debe ocupar por su categoría.

Nos gusta muy poco el papel de pasajeros de mal agüero, pero tememos que los Marqueses del V. T. C. han de resultar las primeeras víctimas de los players de Clodomiro Bárcena, en el despertar que estos tienen que registrar forzasamente uno de estos días.

USE
SANITUBE
Para EVITAR las enfermedades secretas. Cuidado con las imitaciones. Pida folletos a la Agencia en Cuba.
FARMACIA DR. ESPINO
ZULUETA 36½ HABANA

¿Se Siente Ud. Nerviosa
¿Irritable, desgraciada? ¿Está Ud. cansada y agotada? ¿Le fastidian sus tareas y le molestan hasta las cosas más insignificantes? ¿Sufre Ud. dolores y angustias durante el período menstrual?
En tal caso, ¿por qué no toma la Nueva Salud de Reno? Ese tónico contiene hierro y fortalece la sangre. Devuelve a los órganos su actividad normal. Da vigor y vitalidad al cuerpo. Al poco tiempo, Ud. se sentirá nueva y la vida le será un placer y no una carga.
Cure los nervios, el abatimiento y los males que asaltan a la mujer, tomando
NUEVA SALUD DE RENO
EL TONICO DE LA MUJER

. . . el cambio más indicado

El Jurisconsulto. *"Joven, usted tendrá que afeitarse con mayor cuidado si pretende adelantar en este bufete."*
El Escribano: *"¿Más cuidado? Si me pasé la navaja varias veces, pero la hoja se deslizaba."*
El Jurisconsulto: *"Le encuentro culpable de una mala selección de hojas. Cámbiese a las Gem. A la primera pasada se acaba con todos los pelos."*

* * *

Fundamos nuestro caso en las caras. Afeitarse con una Hoja Gem es recurso de miles a quienes nunca les fallan. Corte uniforme y perfecto, de ley. Un jurado compuesto de millones de hombres complacidos con sus afeitadas, rinde el veredicto: La Hoja Gem cumple con eficiencia sus atribuciones. Su filo superior no permite apelaciones. Y debe recordarse lo económicas que son las Hojas Gem *legítimas*: dan más afeitadas por hoja que cualquier otra.

HOJAS DE FILO SUPERIOR
GEM
Distribuidor:
E. HAUSMANN, ZULUETA 36-D, Habana

M.E.C.D. 2016

ANUNCIOS CLASIFICADOS DE ULTIMA HORA

ALQUILERES

A-1. Habana.

EN $40 VIRTUDES 177 A, BAJOS, entre Oquendo y Soledad, moderna casa terminada de pintar toda, sala, recibidor, tres habitaciones, baño intercalado completo, comedor al fondo, cuarto criado con baño y servicio, cocina gas, dos patios, es muy fresca, agua abundante; la llave bodega esquina Soledad, informan Cine Universal, Egido y Monte.
A1 13430 7—16 Jn.

SE ALQUILAN EN $50 LOS MODERNOS bajos de Jovellar 19 entre N e Infanta. Llave en el alto. Informes, teléfono F-1924. Doctor Ramírez.
A1 13724 9 jun 12

ALQUILO HERMOSA ACCESORIA en Factoría y Puerta Cerrada, frente a la Terminal. Sala, dos cuartos, puerta y ventana calle. Cocina y luz, $22.
A1 13726 9 jun 15

LAGUNAS 68, ALTOS. SE ALQUILAN altos de esta magnífica casa, propios para familia numerosa. Se componen de hermosa sala, recibidor, seis magníficas habitaciones, baño moderno, comedor, cocina y servicio de criados. Puede verse a todas horas. La llave en los bajos, al fondo. Informan en la misma.
A1 13727-9 9 jun 16

SE ALQUILAN DOS CASAS EN ANIMAS y Espada, construcción moderna y con todo el confort. Precio, $35 y $40. Las llaves, San Lázaro y Espada, bar Nicanor. Informes, L. López, San Rafael 36. La Emperatriz.
A1 13734 9 jun 17

SAN LAZARO No. 198, SEGUNDO PISO; sala, saleta, comedor fondo, cuatro habitaciones, baño completo intercalado, muy fresca. Informes, San Miguel 53, Telf. A-4276.
A1 13737 9 jun 12

ALQUILO BARATISIMOS, LOS BAJOS de Gloria 206, a media cuadra de Cuatro Caminos, inmediata al Mercado. El pintor la enseña en horas hábiles.
A1 13749 9 jun 13

PRADO No. 16, BAJOS, SE ALQUILA para establecimiento, como casa de modas, peluquerías, etc., en el mejor punto, tiene salida por la calle Consulado, y se da barata. Informan en 17 número 451, altos. La llave en el número 18, bajos. Teléfono F-5765.
A1 13627 9 jun 14

ALQUILO: SAN RAFAEL ESQ. A Hospital, pisos bajos y altos, modernos; sala, saleta, tres habitaciones, baño moderno, cocina gas. Ferretería Belascoaín 71, esquina a San Rafael.
A1 13706 9 jun 19

SE ALQUILA

Los bajos Conde 21, con sala, cuatro grandes cuartos, comedor y demás servicios, la llave en los altos. Informan, M-7118.
A1 13729 9 jun 16

SE ALQUILAN LOS FRESCOS Y modernos altos de San Lázaro 252: sala, saleta, tres habitaciones, baño, comedor, cocina, servicios de criados y un cuarto en la azotea, la llave en la misma de una a cinco. Informan, Telf. FO-1392.
A1 13695 9 jun 14

AGUILA 96, BAJOS, UNA CUADRA de San Rafael, se alquilan para el 15. Pueden verse después de las 10 a. m. $80. A-7626. De 3 a 5.
A1 13085 5 jun 11

ALQUILO $30

Planta alta de la casa Vives 117, llave 119, bajos, se compone de sala, saleta, recibidor, tres cuartos, cocina, agua abundante. J. Barreiro Aguila 27.
A1 13640 9 jun 13

BEERS BOLETIN

ALQUILERES

MALECON; azotea, dos habitaciones; baño; muebles; $60.
MALECON; piso con muebles, dos habitaciones, $100.
VEDADO; calle 13, cuatro habitaciones, cuatro baños, $180.
VEDADO; piso con muebles; cuatro habitaciones, dos baños, $150.
VEDADO; 27, altos, cuatro habitaciones, baño, garage, $100.
MIRAMAR; cuatro habitaciones, dos baños, con muebles, un año, $300.
MIRAMAR; casa am., con muebles máquina, $200.
AMP. ALM., cuatro habitaciones, 2 baños, con muebles, garage, $200.
AMP. ALM.; tres habitaciones, baño, vajilla, $150.
MARIANAO; casa colonial, con muebles, $200.

SE NECESITA

Una casa grande para familia corta; cuatro habitaciones, dos baños, garage, jardín $300—$400.

SE CAMBIA para casa huéspedes Prado, 27 habitaciones, vale $4,000, solar, casa o finquita.

SE VENDE

Una cantina frente muelles, negocio de $20,000.00 anual; renta $50.00, contrato diez años, $35,000.00. Dueño se marcha.

VEDADO; Línea y M, dos plantas; 13.66 por 22 fondo. Renta $140. $28,000.

FINCA EN LUCERO; 4,627 metros; buena casa madera; tennis; siembras; $7,000.

SOLAR; Santos Suárez, frente tranvía, 10 x 37 varas; $3,500.

SE NECESITA

Finca una o dos caballerías de aquí a Guanajay; el terreno solo.
MIL METROS Calabazar, casa madera; árboles, frutos menores, $2,500.

DO NOT LIST

Your property unless you are ready an dwilling to sell it. Watch for our boards and signs for Good Real Estate.

BEERS HAVANA
Realtors
(Est. 1906) 9 1|2 O'Reilly St., Havana
1d—10 Jun.

ALQUILO ALTOS. INFANTA 13. 30 pesos. Próximos Esquina Tejas. Llaves, bodega esquina. Informan, Paseo 264 esquina a 25, Vedado. Teléfono F-5400.
A1 13756 9 jun 13

ALQUILO ALTOS AMPLIOS, FRESCOS, modernos, sala, gabinete, comedor, tres habitaciones, cuarto para útiles, dos servicios. Espada 24 entre San Rafael y San Miguel. Informes allí.
A1 13712 9 jun 14

AVENIDA DE LA REPUBLICA 318-320 entre Gervasio y Escobar, se alquila el primer piso alto de esta moderna casa, muy amplio y ventilado terminándose de pintar, precio de situación; también se alquila un gran apartamento con dos habitaciones y baño completo en la azotea de la misma. Informan, Empedrado número 34. El Iris.
A1 13709 9 jun 13

SE ALQUILA EN VAPOR No. 45, PRO pio para industria, comercio, taller de carpintería, garage, un hermoso local de 427 varas, todo cubierto de azotea y cristales. Precio de situación, $70. La llave en la bodega de la esquina. Informan en C y 21, Vedado, bodega.
A1 13701 9 jun 19

PRADO 16, BAJOS, SE ALQUILA CON sala, tres cuartos, comedor y servicios, se da barata, con salida por la calle Consulado. La llave en el número 18, bajos. Informan en 17 número 451, altos, Vedado. Teléfono F-5765.
A1 13626 9 jun 14

ALQUILERES

SE ALQUILAN LUJOSOS APARTAmentos, Manrique 53 entre Neptuno y San Miguel. Las llaves al criado, de 8 a 12 y de 2 a 5.
A1 13746 9 jun 16

SE ALQUILA EL PRIMER PISO DE Belascoaín número 139 entre Figuras y Carmen, compuesto de sala, saleta, tres cuartos, baño intercalado, comedor muy amplio, cuarto y servicio de criado, patio espléndido, cocina de gas y calentador, abundante agua. Informan, Belascoaín 36; altos, precio, 55 pesos. U-5537.
A1 13781 9 jun 19

ALQUILO LOS ALTOS DE MANRIque 129 entre Reina y Salud, compuestos de sala, recibidor, cinco habitaciones, baño intercalado, comedor al fondo, pantry, cocina y cuarto y servicios de criado.
A1 13810 9 jun 15

MANRIQUE, 222, ALTOS

Cerca Monte, espléndidos, muy frescos, amplios, sala, saleta, tres cuartos, baño completo, gas, calentador, dos cuartos altos con servicios, agua abundante, pintándose. $50. Dueño, F-3842.
A1 13766 9 jun 14

A-2. Vedado y Príncipe.

21 No 283, ENTRE C Y D, ALQUILO casa moderna, con sala, recibidor, tres habitaciones, espléndido baño, cuarto y servicio de criados. Informan, D 194 esquina a 21.
A2 13723 9 jun 19

SE ALQUILA H 91, ALTOS, 60 PESOS, llave e informes en los bajos, frente al nuevo Hospital de Maternidad.
A2 13733 9 jun 13

SE ALQUILAN LOS ALTOS DE ZUlueta 36 D, la llave e informes, Prado 111, teléfono A-1544.
A2 13743 9 jun 13

SE ALQUILAN LOS BAJOS DE ESquina 19 número 239, esquina a F, Vedado, propios para persona de buen gusto. Informa, en el edificio Arcos, el conserje, señor Fermín.
A2 13677 9 jun 14

ALQUILO CALLE 17 ENTRE L Y M, los bajos número 10, jardín, portal, sala, antesala, 4 grandes cuartos, comedor, cocina baño completo, cuarto y servicio para criada. Informan, 10, altos. Teléfonos F-1407. F-3269.
A2 13757 9 jun 17

CALLE ESQUINA 27, VEDADO, SE alquilan los bajos, tres habitaciones, sala, comedor, cocina. Los altos, 4 habitaciones, demás comodidades. Precio, 35 pesos. Las llaves en frente.
A2 13785 9 jun 12

CALLE 27 No. 328, ENTRE A Y B, Vedado. Se alquilan modernos bajos con cuatro habitaciones, baño, sala, comedor, Los altos de la misma con 8 habitaciones, demás comodidades. Precio de situación. Llaves esquina A.
A2 13784 9 jun 12

SE ALQUILA EN 21 Y 4, ALTOS. Con sala, comedor, dos grandes habitaciones, gran baño, agua caliente y fría, cocina de gas. Informan en la bodega.
A2 13805 9 jun 12

A-3. Cerro y Palatino.

ALQUILO EN LO MEJOR DEL CERro, una cuadra de la calzada, moderna fresca casa altos, sala, saleta, tres cuartos, cocina, baño, $25. Otra San Carlos E, esquina a Moreno, sala, dos cuartos, baño, cocina, gran patio, $20. Informan, Churruca 1 B, Cerro.
A3 13649 9 jun 12

A-4 Marianao y sus Repartos

SE ALQUILA EN $45, CASA ACABADA de fabricar en Santa Catalina entre Avenida Oriental y Medrano, tiene sala, saleta, tres cuartos, baño, comedor, pantry y cocina, mucho patio. La llave en la bodega de Medrano. Informes, F-4272.
A4 4596C 9 jun 14

A-5. J. del Monte y Víbora.

VIBORA, DOLORES 21, SALA, SAleta, tres habitaciones, baño completo intercalado, comedor, cocina. Llave, esquina. Informes, San Miguel 53. Telf. A-4276.
A5 13738 9 jun 12

SE ALQUILA EN LA CALLE DE Santa Catalina 77 entre Porvenir y Armas, barrio de Lawton, moderna casa con sala, saleta, comedor al fondo, cocina, cuatro cuarto, baño intercalado, con doble servicio, patio y traspatio. Precio, 45 pesos. Puede verse a todas horas. Informes, Telf. F-1321.
A5 13708 9 jun 10

A-7. Sto. Suárez y Mendoza.

EN 37 PESOS ALQUILO

La casa Zapotes número 125 entre Paz y San Julio, a 30 metros de los tranvías, es moderna y muy fresca; portal, sala, saleta, dos habitaciones, baño con agua fría y caliente, cocina y patio. Informes, teléfono I-4288. La llave en la bodega de Paz y Zapotes.
A7 13667 9 jun 12

B-1. Casas-Apartamentos.

EDIFICIO LIBERTY. REQUENA entre Carlos III y Ayesterán. Se alquilan departamentos de dos habitaciones, baño completo, moderno y cocina de gas. Precio, desde $23. Luz y agua caliente a todas horas, gratis.
B1 13753 9 jun 16

EN EL "EDIFICIO ARCOS". F ENtre 19 y 21, Vedado, se alquilan confortables apartamentos con vista a la calle, desde $35 hasta $45 Pueden vivirse sin necesidad de criados. También hay otros más pequeños, propios para dos personas, rebajados de $20 a $14, con luz. Informa, en el mismo edificio, el conserje, señor Fermín.
B1 13678 9 jun 14

APARTAMENTOS

Vea en la Calle 9a. número 16 entre H e I, Vedado, moderno, elegantes, en lujoso edificio con muchas comodidades a $28 y $33.
B1 13767 9 14 Junio.

EDIFICIO COLLAZO, MALECON 250. Se alquilan apartamentos a setenta pesos, con tres dormitorios. Informes, M-3024.
B1 13732 9 jun 13

ALQUILERES

B-1. Casas-Apartamentos.

ROMAY 44

Se alquilan departamentos, sala, dormitorio, cocina, patio y luz, de 16 a 18 pesos. También en Alejandro Ramírez 2 y 4, casas de terraza, recibidor, sala, 4 cuartos, baño intercalado, comedor al fondo y servicios para criados, todo 40 pesos.
B1 12986 5 jun 12

B-2. Locales y Naves.

SE ALQUILAN DOS APARTAMENtos propios para industria, servicios sanitarios. O'Reilly 30. Informes en la misma.
B2 13735 9 jun 11

GRAN LOCAL EN MONTE: TIENE 700 metros; da a dos calles; se alquila todo o dividido. Informan, Belascoaín 637, mueblería. Teléfono M-2911.
B2 4597C 9 jun 17

ALQUILO UN LOCAL EN CLAVEL esquina Pajarito, mide 81 metros, puertas metálicas, cielo raso. Informan en la bodega.
B2 13714 9 jun 19

ALQUILO UN LOCAL PARA DOS mesas de billar o para otro negocio. Belascoaín y Concordia, bodega.
B2 13800 9 jun 12

B-3. Departamentos.

ALQUILO DEPARTAMENTO INTErior, independiente, muy claro, amplio y ventilado. Esapda 24 entre San Rafael y San Miguel. Informes allí.
B3 13713 9 jun 14

B-4. Habitaciones.

DOS HERMOSAS HABITACIONES, con todo servicio, se alquilan, módico precio, a matrimonio solo o señoras de moralidad, con referencias. Comida inmejorable, no es casa de huéspedes. Aguiar 134, segundo, derecha.
B4 13787 9 jun 12

MAGNIFICA OPORTUNIDAD, HOMbres solos o matrimonios sin niños, alquilo habitación dos balcones calle, luz, limpieza; $16. Con excelente comida, más barata, esmerado servicio, hay teléfono, casa muy tranquila y fresca. Véanla, Gervasio 59, altos, casi esquina Neptuno.
B4 13720 9 jun 12

EN CASA PARTICULAR SE ALquilan tres cuartos con luz y balcón a la calle, con derecho cocina y baño a poca familia, por $18 al mes. Calle 10 esquina a 13, número 132, altos.
B4 13703 9 jun 12

35 PESOS SE ALQUILAN 4 HABItaciones, garage para una máquina. Otra, industria. Otra en 15 pesos, garage, habitación, servicio, sótanos. Calle 27 número 328, entre A y B.
B4 13786 9 jun 12

CONCORDIA 2, ALTOS, CASA DE FAmilia americana, se alquila una habitación espléndida, amueblada de nuevo, alquiler módico. Telf. A-6926.
B4 13807 9 jun 16

B-5. Casas de Huéspedes.

"HUESPEDES". EN SAN LAZARO 178 esquina Gallano, alquilo lindísimas habitaciones amuebladas, $13. Todo servicio. Tranquilidad. Distinción. Baño magnífico; agua caliente. Limpieza esmerada. Lugar céntrico. Véalas.
B5 13670 9 jun 12

B-6. Hoteles.

ME AHOGA EL CALOR!!!

NO PUEDO DORMIR!!!

Así exclaman muchísimas personas que están viviendo en habitaciones sin luz, sin sol y sin aire con riesgo de perder la salud. Y es porque ignoran que en el

HOTEL SAN CARLOS

hay habitaciones clarísimas que el sol visita todos los días, muy frescas y espaciosas. Desde $25 al mes, habitación, baños, duchas, teléfonos, servicio de ascensor y toda atención. Hacemos arreglos por habitación y comida a precios reducidísimos para personas estables. Venga a vivir al San Carlos y se reirá del calor.

EGIDO Y MONTE

frente a la Compañía Cubana de Electricidad.
13718 9 jun 15

ALQUILERES

W- Arrendamientos

GRAN TERRENO EN LA HABANA, se alquila o se vende; son tres mil metros, próximo a los muelles y Mercado. También locales para industrias y depósitos. Informa, García, Belascoaín 637. Telf. M-2911.
W 4598C 9 jun 17

EN LA PLAYA HABANA

En la primera avenida frente al mar. Casa amueblada con cinco habitaciones y dos baños intercalados, sala, comedor, cocina, cuarto de criados y garage. Informan en la misma señor Cárdenas.
W 4595C 9 jun 16

SE SOLICITAN

S-1. Criadas y Criados.

SE SOLICITA UNA MUCHACHA ESpañola, fina, de buen aspecto, que sepa servir mesa y de buenas referencias. D y 11, Vedado, de 7 a 1.
S1 13736 9 jun 11

SE NECESITA COLOCAR UNA MUchacha de criada de mano o de manejadora, con referencias. Teléfono FO-1828.
S1 13768 9 jun 11

SE SOLICITA UNA MUCHACHA, ES igual de color que española, para limpieza de la casa y atender dos niños ya mayores. Sueldo, $25. Calle 6 esquina 5. Reparto La Sierra.
S1 13760 9 jun 12

SOLICITO CRIADA BLANCA, QUE sepa servir bien la mesa; otra para habitaciones, que sepa coser un poco. Se piden referencias. $25 y uniformes. Vedado, calle 15 número 380 esquina 2. Venga después de las 9.
S1 13777 9 jun 11

SE SOLICITA UNA JOVEN ESPAÑOla para los quehaceres de la casa sueldo, $20. Informan, Salud número 45, altos.
S1 13797 9 jun 12

SE SOLICITA CRIADA DE CUARtos y coser, $25 y uniformes. Se exigen referencias. De 11 a 3. Calle 6 número 191 entre 23 y 25.
S1 13801 9 jun 11

S-2 Cocineras y Cocineros

SE SOLICITA UNA BUENA COCINEra repostera, que tenga buenas referencias; tiene que hacer plaza. Llamar al F-3553.
S2 13722 9 jun 12

SE SOLICITA ESPAÑOLA PARA COcinar a corta familia. Sueldo, quince pesos. Puede dormir en la misma. Calle 6 número 216 entre 21 y 23, Vedado.
S2 13798 9 jun 11

S-3. Manejadoras.

SE SOLICITA UNA MANEJADORA (alemana), para una niña de meses, y una criada para limpiar por horas, ambas deben saber coser y tener buenas referencias. 2 y Quinta, Reparto La Sierra.
S3 13615 9 jun 12

S-10. Oficinistas.

HUESPEDES EN AGUILA No. 5, SE solicita un socio de cuarto a pagar $25 por casa y comida, buen baño, agua caliente a todas horas. Teléfono.
S10 13796 9 jun 12

SE OFRECEN

O-1 Criadas y Criados

SE DESEA COLOCAR UN BUEN criado, sabe hacer toda clase de helados, tiene buenas recomendaciones, lo mismo para portero. Calle Aguacate 138. Telf. M-8042.
O1 13808 9 jun 12

DESEA COLOCARSE UNA BUENA criada de mano, tiene referencias, es seria y trabajadora, desea casa de moralidad, no gana menos de lesten antes de las 8 mañana. Teléfono F-5661. $25.
O1 13802 9 jun 11

OFRECESE COSTURERA ESPAÑOLA, cose y borda a la perfección, hace alguna limpieza. También otra española para cuartos; no tienen pretensiones; tienen buenas referencias. A-4175.
O1 13804 9 jun 11

DESEA COLOCARSE UNA JOVEN para los quehaceres de una casa. Sabe coser y bordar. No tiene pretensiones. Informan, Sol 24. Teléfono A-2921.
O1 13806 9 jun 12

SE DESEA COLOCAR UNA JOVEN española para criada de mano, es recién llegada y no tiene pretensiones. No tiene teléfono. Su dirección es: Flores y Enamorados, carnicería, Santos Suárez.
O1 13809 9 jun 11

SE OFRECEN

O-1. Criadas y Criados.

DESEA COLOCARSE JOVEN ESPAñola para criada de mano o de cuartos, sabe lavar ropa fina, sabe cumplir con su obligación. Calle 25 número 410, entre 4 y 6. Vedado. F-1140.
O1 13769 9 jun 11

SE DESEA COLOCAR UNA MUCHAcha española de criada de mano, o ayudar a la cocina, tintorería La Estrella, Luz 41 esquina Habana. Teléfono M-1734.
O1 13725 9 jun 12

SE DESEA COLOCAR JOVEN ESPAñola de criada de mano, tiene referencias, es formal y trabajadora. F-4804.
O1 13745 9 jun 11

DESEA COLOCARSE UNA JOVEN ESpañola de criada de mano o comedor. Telf. M-5878.
O1 13744 9 jun 12

SE DESEA COLOCAR MUCHACHA española, para hacer limpieza si es poca familia, no le importa ayudar a la cocina. Duerme afuera o en la colocación. Es trabajadora y formal. Telf. F-4678.
O1 13754 9 jun 12

DESEA COLOCARSE DE CRIADO DE mano, un joven del país, tiene muy buenas referencias. Pedirlas a casa del señor Gómez Mena. Teléfono F-4619.
O1 13780 9 jun 11

SE DESEA COLOCAR UNA MUCHAcha de 16 años de criada de mano o manejadora, tiene recomendaciones. Telf. F-5775.
O1 13782 9 jun 11

JOVEN ESPAÑOLA DESEA COLOcarse criada de mano, lleva tiempo en el país, no importa ayudar poco. Telf. U-6565.
O1 13791 9 jun 11

UN JOVEN ESPAÑOL DESEA COLOcarse de criado de mano, está acostumbrado a trabajar en casas muy finas, sabe servir a la rusa y tiene buenas referencias. Informan, I-6944.
O1 13794 9 jun 11

DESEA COLOCARSE UNA JOVEN española de criada de mano, lleva poco tiempo en el país, tiene quien la garantice. Telf. A-1715.
O1 13795 9 jun 12

SE OFRECE CRIADO ESPAÑOL, PAra casa particular, práctico en el servicio de comedor, con buenas referencias. Informan, Telf. I-3286.
O1 13688 9 jun 12

SE DESEA COLOCAR UNA JOVEN española para los quehaceres de corta familia, sabe cumplir con su obligación, no se coloca por $20. Informan, Habana 95. Telf. M-5530.
O1 13755 9 jun 11

SE DESEA COLOCAR UNA JOVEN española para criada de mano o para cocinar y limpiar casa de corta familia, tiene buenas referencias. Informan, Animas y Oquendo, carnicería.
O1 13778 9 jun 12

UNA SEÑORA DE COLOR, SERIA, limpia, cumplidora, desea para criada de mano, cuartos o todo servicio de matrimonio. Zapata y B, bodega. Telf. F-1943.
O1 13774 9 jun 11

DESEA COLOCARSE UNA MUCHAcha española para criada de cuartos o los quehaceres de un matrimonio, no es muy joven y tiene buenas referencias. Llame a U-7803.
O1 13609 9 jun 11

JOVEN ESPAÑOLA DESEA COLOcarse casa respetable, de criada de mano o manejadora, es trabajadora y acostumbrada con niños, va al Vedado o repartos, tiene referencias. Telf. I-5683.
O1 13702 9 jun 11

DESEA COLOCARSE UNA JOVEN ESpañola para cuartos, sabe coser, lleva tiempo en el país, trabajó en buenas casas. Informan, O'Reilly 92, altos. Telf. M-9212.
O1 13710 9 jun 12

SE DESEA COLOCAR UNA ESPAñola de mediana edad de criada de mano o para ayudar a la cocina, sabe muy bien su obligación y es muy formal. Telf. U-8221.
O1 13628 9 jun 12

SE DESEA COLOCAR UNA SEÑORA de mediana edad, vizcaína, para cocinar, sabe cumplir con su obligación. Telf. M-3779.
O1 13644 9 jun 11

O-2. Cocineras y Cocineros

SE OFRECE COCINERA REPOSTEra española con varios años de práctica, referencias a satisfacción, duerme fuera. Hace plaza si lo desean. Informan, Telf. I-5496.
O2 13747 9 jun 11

SE DESEA COLOCAR UNA JOVEN española para cocinar, no le importa ayudar en otros quehaceres; en la misma se coloca una señora española de mediana edad, de cocinera, no le importa otros quehaceres, tienen buenas referencias. Teléfono A-2600.
O2 13739 9 jun 11

SE DESEA COLOCAR UNA MUCHAcha española para criada de mano o para cocinar y limpiar a un matrimonio solo, tiene referencias. Informan, M-7162.
O2 13748 9 jun 11

SE DESEA COLOCAR UNA BUENA cocinera española, si es corta familia puede cocinar y hacer limpieza, tiene buenas referencias y sabe cumplir bien con su obligación. Informan, San Miguel número 210 B, teléfono U-7960.
O2 13659 9 jun 11

SE DESEA COLOCAR MUCHACHA española para cocinar a corta familia, puede ayudar a la limpieza si es casa chica, desea casa de moralidad, tiene referencias. Lealtad 87.
O2 13618 9 jun 11

SE OFRECEN

O-2. Cocineras y Cocineros

DESEA COLOCARSE UNA MUCHAcha española para cocinar y limpiar, con referencias, prefiere dormir fuera. Telf. FO-2667.
O2 13788 9 jn 11

SE DESEAN COLOCAR DOS JOVEnes españolas, una para cocinar y limpiar a corta familia y otra criada de mano o manejadora, y tienen buenas referencias de donde han trabajado. Telf. A-8350.
O2 13793 9 jun 11

SE COLOCA COCINERA JOVEN DE color, sabe cocinar, con referencias. Informan, FO-2256.
O2 13680 9 jun 11

SE DESEA COLOCAR MUCHACHA española de cocinera, tiene buenas referencias, sabe su obligación, es limpia, entiende de repostería, hace plaza. F-5763.
O2 13689 9 jun 11

SE DESEA COLOCAR UNA MUCHAcha española, sin pretensiones, para cocinar y limpiar matrimonio solo o corta familia, lo mismo le da criada de mano, desea casa de moralidad. F-4703.
O2 13776 9 jun 11

DESEA COLOCARSE JOVEN ESPAñola para cocinar o limpiar, si es poca familia lo hace todo. Informan, Telf. M-4007.
O2 13775 9 jun 11

UNA SEÑORA ESPAÑOLA DESEA colocarse para cocinar y limpiar para un matrimonio solo o cocinar solo siendo cocina sencilla. Duerme afuera. Informan, Estévez número 64. Telf. A-4298.
O2 13699 9 jun 12

SE QUIERE COLOCAR DE COCINEra una señora de color, prefiriendo Vedado; duerme fuera, sin pretensiones. Telf. F-3442, Margarita
O2 13643 9 jun 11

JOVEN CHINO COCINERO Y REPOStero desea colocarse en casa particular, cocina a la criolla, española y americana, tiene buenas referencias. Telf. A-4341. Manrique 81, A, altos.
O2 13657 9 jun 12

SE DESEA COLOCAR UNA BUENA cocinera española, si es corta familia puede cocinar y hacer limpieza, tiene buenas referencias y sabe cumplir bien con su obligación. Informan, San Miguel número 210 B. Telf. U-7960.
O2 13659 9 jun 11

JOVEN ESPAÑOLA DESEA COLOcarse para cocinar y limpiar. Sabe su obligación y tiene referencias. Crespo 48.
O2 13799 9 jun 12

DESEAN COLOCARSE DOS MUCHAchas españolas, una para cocinar y la otra para cuartos o comedor, con buenas referencias. Teléfono M-3857.
O2 13783 9 jun 11

O-3. Manejadoras.

OFRECESE MANEJADORA JAMAIquina muy cariñosa con los niños y limpia; en la misma otra jamaiquina para cocinar y limpiar o para lavar, tienen referencias buenas. Llamen A-4175.
O3 13803 9 jun 11

LIGHT COLOR GIRL WITH GOOD references from well known families desires work as nurse, maid or general worker. Half or whole days. Telf. F-2574.
O3 13653 9 jun 12

SE DESEA COLOCAR UNA SEÑORA joven, peninsular, para manejadora o cuartos, entiende algo de costura y está acostumbrada con los niños chiquitos, tiene referencias de buenas casas. Informan, teléfono FO-1819.
O3 13758 9 jun 11

DESEAN COLOCARSE DOS MUCHAchas españolas, una para manejadora y otra para cocinar y limpiar, tienen referencias. Telf. M-7078.
O3 13682 9 jun 12

SE DESEA COLOCAR UNA MUCHAcha española para cuartos o para manejadora, es muy formal y sabe cumplir con su obligación. Reina 38. Telf. A-1727.
O3 13789 9 jun 12

SE DESEA COLOCAR UNA JOVEN española para manejadora o criada de mano o para los quehaceres de un matrimonio, no le importa ir afuera de la Habana, tiene referencias de donde ha trabajado. A-4832.
O3 13765 9 jun 11

SE DESEA COLOCAR UNA JOVEN española para cuartos o comedor; otra para manejadora, tienen recomendaciones. Telf. F-1244.
O3 13763 9 jun 12

OFREZCO MANEJADORA ESPAÑOla, mediana edad, con referencias de las mejores casas de la Habana. A-9577.
O3 13761 9 jun 11

O-6. Choferes

DESEA COLOCARSE UN JOVEN PAra fregar máquina particular y hacer otros quehaceres, sabe manejar, tiene bicicleta para hacer mandados. Telf. F-5601.
O6 13764 9 jun 11

CHOFER DESEA COLOCARSE EN casa particular, es práctico y cumplidor, tiene referencias. Informan, teléfono 3247.
O6 13631 9 jun 12

CHOFER FORMAL, BUENAS REFERencias, sin pretensiones, doce años prácticas. F-5732.
O6 13690 9 jun 11

CHOFER MECANICO, SE DESEA colocar, 14 años de práctica, chofer casa de comercio, tiene referencias Informan, Zapata 26 entre Basarrate y Mazón. U-1810.
O6 13719 9 jun 14

SE OFRECEN

O-6. Choferes

OFREZCO CHOFER ESPAÑOL, JOven, con 9 años de práctica en cualquier tipo de carro, buenas referencias y sin pretensiones. A-9577.
O6 13752 9 jun 11

DESEA COLOCARSE UN JOVEN PAra chofer en casa particular, tiene referencias de la última que trabajó; preguntar por Ignacio. Teléfono FO-9271.
O6 13721 9 jun 16

O-9. Operarios y Aprendices.

SE OFRECE UN TORNERO MECAnico con muchos años de experiencia en el oficio, puede someterse a prueba. Hotel Tres Coronas, entre Egido y Gloria. Pregunten Félix Plasencia.
O9 13790 9 jun 12

SE OFRECE UN MECANICO TORNEro con varios años de experiencia en los ingenios. No tiene pretensiones en el oficio. Pregunte por Francisco Vinent. San Juan y San Andrés, Marianao.
O9 13792 9 jun 13

CARPINTERO BUENO: VOY A DOmicilio a trabajar; compongo todas clases de muebles; barnizado y esmaltado. Ernesto Serra. Finlay 128 B. Telf. U-1197.
O9 13617 9 jun 13

O-10. Oficinistas.

DAMA EDUCADA SE OFRECE PAra servir de auxiliar o secretaria a caballero honorable. Telf. M-2924. Puede llamar nada más que de noche a once de la mañana.
O10 13607 9 jun 11

TENEDOR DE LIBROS Y CORRESponsal en inglés y español, competente, con mucha experiencia y buenas recomendaciones, ofrece sus servicios para almacén o fábrica. Menéndez. M-4462.
O10 13730 9 jun 13

O-12. Ofertas Varias.

SE OFRECE UN MATRIMONIO, JUNtos o separados, ella para cocinar y él para criado, también sabe manejar. Infanta y Jovellar, bodega, U-7027.
O12 13704 9 jun 11

SE OFRECE SEÑORA EDUCADA Y de moralidad, española, para acompañar señora o dama de compañía; sabe coser y si se ofrece un día, entiende la cocina. Puede ir al campo. Tiene muy buenas referencias. Informan, Amistad 23, María.
O12 13601 9 jun 11

AGENCIAS DE COLOCACIONES

"LA PURISIMA". A-0339. LA AGENcia preferida de la alta sociedad que se recomienda por sí sola con su buen servicio y personal escogido, con referencias.
X 13664-65 9 jun 12

LA RAPIDA. U-8221. SANTIAGO 36 B, tiene muy buenas cocineras, criadas, manejadoras, etc., del país y españolas, con referencias y acostumbradas al servicio. Servicio esmerado y permanente.
X 13674 9 jun 16

SE COMPRAN

C-3. Fincas Rusticas.

FINCA RUSTICA

Se desea arrendar, con opción a comprar, una finca de 2 a 4 caballerías, propia para frutos menores y crías, y a no más de 60 kilómetros de la Habana, por carretera. Diríjanse por escrito a Angel Piñera, O'Reilly 40. Si alguna proposición interesa, se iniciarán negociaciones.
C3 UH Admón. Jn. 10

C-5. Muebles y Prendas.

M-6806. COMPRO MUEBLES: PIAnos, máquinas escribir, coser, burós, archivos, objetos arte, prendas, oro viejo, antigüedades, ropa, baúles escapartes, maletas cuero, todo valor. Salud 28. M-6806.
C5 13671 9 jun 16

C-8 Instrumentos de Música.

COMPRO DISCOS USADOS. PAGO más que nadie. Kioscos números 95, 96 y 97. Trocadero esquina a Zulueta. Mercado de Colón. Teléfono A-2655. Señor Figueroa.
C8 13596 9 jun 11

C-12. Objetos Varios.

COMPRAMOS Y EMPEÑAMOS ROpa de caballeros, corte moderno; mantas burato; máquinas coser de Singer; burós y máquinas escribir. Suárez 17.
C12 13742 9 jun 16

V-1 Casas

MAS QUE GANGA
VEDADO

Urge venta chalet moderno costo $35.000 lo vendo en $15.200 siempre que sea antes del día 15. Se compone los bajos de jardín, portal, sala comedor, cocina, pantry, 2|4 y servicios criados, altos 5|4, terraza y un gran baño completo, es un verdadera ganga, Informa Sr. Quintana Chacón No. 23. Teléfono M-7730 no se cobra comisión.
V1 13770 9 12 Junio.

REPARTO LA SIERRA

Vendo precioso y elegante chalet en lo mejor del Reparto La Sierra lindando con el Reparto Miramar es de esquina, Fraile costó $18.000 y hoy lo vendo en $14.500 si Ud. anda comprando casa no deje de verlo pues tengo la seguridad que le conviene, informa señor Quintana. Chacón 23. Teléfono M-7730 no se cobra comisión.
V1 13771 9 Junio.

SE VENDEN

V-1. Casas.

PEQUEÑA PARTE CONTADO, RESto hipoteca, se vende Buenaventura 7 entre Pocito y Dolores, es casa moderna. Portal; sala; saleta, 3 cuartos grandes; baño completo intercalado; comedor al fondo; cocina gas; cuarto y servicios criados; garage. Informan en la misma, su dueño, de 10 a 4.
V1 13751 9 jun 13

V-2. Solares

VEDADO: CALLE A NUMERO 262, altos, entre 27 y 29. Sala, comedor, cuatro cuartos y servicios, garage. Informan en 2 número 8. Teléfono F-1173.
V2 13715 9 jun 14

VEDADO. CALLE 27 No. 269, ENtre A y B, se alquila casa moderna muy cómoda y ventilada. Alquiler, $70.
V2 13731 9 jun 14

V-3. Fincas Rústicas.

FINCA CON CASA EN $2,500. VENdo finca 10 mil metros, con casa madera, nueva, situada en la curva de Cantarranas. Informes directos, señor Quintana, Chacón 23. Bajos. Telf. M-7730.
V3 13773 9 jun 12

V-4 Establecimientos

SE VENDE VAQUERIA POR TENER que embarcarme, se da barata, tiene buena clientela, buena finca, paga poca renta y buen contrato. Carretera San Miguel del Padrón, bodega Las Brisas, a una cuadra de la Quinta Balear. Señor Germán.
V4 13728 9 jun 15

SE VENDE GARAGE CON STORAge y tienda de accesorios. Punto de tráfico y porvenir. U-2664.
V4 13762 9 jun 12

VIDRIERA DE TABACOS, CIGARROS y billetes, se vende en el mejor lugar de la Habana, punto inmejorable para la venta de quincalla, se da por una oferta razonable por no poderla atender. Paga muy poco alquiler. Informan en Prado 119, vidriera La Mascota, entre Teniente Rey y Dragones.
V4 13779 9 jun 11

V-5. Muebles y Prendas.

SOLO POR 15 DIAS

Liquidamos por reducirnos: juegos de cuarto 3 cuerpos, $125; ídem dos cuerpos, $50; juegos de comedor, varios modelos desde $60; juego recibidor mimbre, $25; juego sala, moderno, $60; sillones portal $8 par; cunas de niño, $5; escaparates, $14; camas niño $6; juego sala 13 piezas, $35. Tenemos toda clase de muebles que liquidamos a cualquier precio. Suárez 15; pregunte por Vega.
V5 13683 9 jun 13

GANGAS: MUEBLES, BAULES Y maletas de ocasión; joyas y ropa procedentes de empeño. Todo muy barato. Suárez 17 y 19.
V5 13741 9 jun 16

V-7 Automóviles y Accesorios

SE VENDEN DOS AUTOMOVILES en buen estado, uno marca Auburn, abierto, y el otro marca Cunningham, cerrado, de 7 pasajeros. Cerro número 552 A, esquina a Peñón.
V7 13717 9 jun 13

V-8. Instrumentos de Música.

SE VENDE UN RADIO CROSLEY DE 4 meses de uso, por la mitad de lo que costó; puede verse en Lamparilla 78, bajos, a todas horas.
V8 13707 9 jun 13

SE VENDE UN PIANO CASI NUEvo, completamente sano. Voces muy armoniosas y precio casi regalado. Salud 231, departamento 23.
V8 13740 9 jun 13

V-11. De Animales.

AVISO A LOS CAZADORES. UN gran perro

PARA EL HOGAR

PH-1. Comidas a Domicilio.

NUEVA CASA DE COMIDA. CAMPANARIO 37. Buena y abundante. Llámenos y será atendido. Una persona, $0.60; dos, $0.80; tres, $1.20. Telf. M-2521.
PH1 13750 9 jun 17

PH-3. Pinturas e Instalaciones

ELECTRICISTA, A-7905

Instalaciones, reparaciones eléctricas, sanitarias, traslado lámparas, arreglo bombas, motores, cocinas, calentadores, planchas, garantizamos trabajo, expertos operarios. Fernández Taller: San Lázaro 131. Teléfono A-7905.
PH3 13711 9 jun 14

PH-4. Limpieza de Cocinas.

MECANICO. UN PESO LIMPIEZA Y arreglos máquinas coser, cocinas gas y calentadores. Trabajos a conciencia. Corrales 20. Telfs. M-4661 y M-7897. F. G. Santos.
PH4 13654 9 jun 12

PARA LAS DAMAS

PD-1 Peluqueros

DAVID, EX-PELUQUERO DE GALIE y de la Americana, ofrece sus servicios a domicilio; corte de melena, 60 cts.; ondulación Marcel o agua secada, 80 cts. Telf. M-6868.
PD1 13368 7—7 Jl.

PD-6. De Interés para las Damas

HACEMOS TODA CLASE DE ENCAJes hechos a mano, ropa interior y canastilla fina. Precios módicos. Señoritas Vinent. Calle 2 número 252 entre 25 y 27. Vedado. Teléfono F-2390.
PD6 13635 9 jun 14

MODISTA: SE HACEN VESTIDOS de señora, por los últimos figurines, se copian modelos, especialidad en trajes sport. Reparto La Sierra, Tercera entre 6 y 8. Teléfono FO-1610.
PD6 13580 9 jun 19

"LA GRAN SEÑORA"
Peletería
Muralla 63 esquina a Compostela.
AVISAMOS
A nuestros clientes haber recibido nuevas muestras de los afamados Zapatos "Johsion Plate"
PD4 13629 9 jun 11

ENSEÑANZAS

E-1. Academias.

ACADEMIA DE BACHILLERATO Y COMERCIO

CURSILLO DE VERANO

Clases de Ingreso y de todas las asignaturas del Bachillerato. Especialidad en Matemáticas, Física, Gramática, Preceptiva, Inglés. Tres años de éxito constante en los exámenes oficiales. Atención individual y mucho empeño en la enseñanza; de ahí nuestro triunfo. Puede comprobarse.

INGRESO

Y repaso de las asignaturas de la Escuela de Comercio. Ingresaron todos nuestros alumnos el año pasado.

Agradecemos las visitas o visitamos, para más informes.
EMPEDRADO 40, ALTOS entre Habana y Compostela. Tel. M-9470.
E1 13716 9 jun 19

ENSEÑANZAS

GRAN ACADEMIA DE CORTE NACIONAL
SISTEMA "SERRA"

Damos títulos de profesoras en un mes. Admitimos pupilas y medio pupilas. Clases por correspondencia, día y noche, domicilio. Vendemos el valioso método Serra. Lealtad 82. M-6846. Paquita Serra.
E1 13705 9 julio 9

E-6 Institutrices

EXPERIENCED WOMAN WITH THE best of references, desires position as nursery-governess, or to teach English by hours. Telf. F-2574.
E6 13652 9 jun 12

DE INTERES GENERAL

ABIERTOS —LOS— PRESTAMOS

PARA EMPLEADOS, COMERCIANTES, INDUSTRIALES Y PARTICULARES

De $50 Hasta $300

AL 1% MENSUAL DE INTERES

La cantidad se devuelve en cincuenta plazos semanales. Como garantía sólo aceptamos dos firmas de propietarios, comerciantes o industriales de la Habana. Las hojas de solicitud de préstamos e instrucciones son facilitadas en esta oficina y resueltas rápidamente.

BANCO CENTRAL DE CUBA
AGUIAR 76
(entre O'Reilly y San Juan de Dios)
TELEFONO M-2012.
E1329 2d- 10 y 11 Jn.

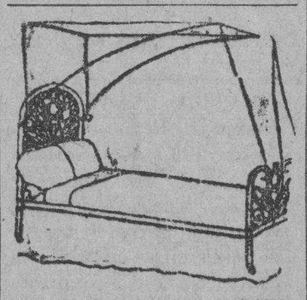

DEPARTAMENTO DE COLCHONETAS, COLCHONES, COJINES

Nuestro Departamento de colchones, colchonetas, alfombras, mosquiteros, cojines, etc., etc., presenta el surtido más completo de estos artículos.

Colchones y colchonetas, en todos los tamaños y calidades, desde $1.80, cojines de seda desde $4.00, cestos de mimbre desde $4.00.

Mosquiteros para cama de una persona desde $2.00.

Mosquiteros con su aparato, a $6.50.

Colchones y colchonetas para niños en todas las calidades y precios. Mosquiteros desde $1.50.

También hemos recibido cojines de piel, en formas y colores variados, muy de moda para adorno y para automóviles, gabinetes y oficinas.

Edredones de seda en colores enteros y floreados.

Todos estos artículos pueden verse en el mismo departamento de colchones, colchonetas, etc.

EL ENCANTO
E-958 indi- Mayo

DINERO
DESDE EL 1 AL 5 0|0
CON GARANTIA DE JOYAS.
"LA PERLA"
ANIMAS 84, casi esq. a GALIANO
I 9927 19—18 Junio.

DINERO E HIPOTECAS

DESEO TOMAR EN PRIMERA HIpoteca $29.500, pago el 7 o|o, doy en garantía chalet dos plantas, situado en la Calzada del Vedado. Próximo al parque del Maine. Tratos directos. Señor Quintana. Teléfono M-7730.
Z 13772 9 jun 12

PRIMERAS HIPOTECAS PARA TODOS LOS CAPITALES

Garantías absolutas. Intereses ventajosos. Estiménse éstas: De $750. (Se cede por $600, ganando un interés de $7.50, mensuales); de $600; $9.000 interés mensual; $1.300:12 por ciento; de $720.00, (Un censo asegurado en propiedad de $4.000), se cede en $350; $5.000 sobre casa esta ciudad, cuádruple garantía: interés; 7 por ciento; $2,500 sobre nueve modernas casitas, (Lawton) con $8 por ciento de interés; $17.000 sobre residencia en Vedado; $3.500: crédito hipotecario de absoluta garantía: interés: $52.00 mensuales. Asuntos notariales, serios. Otros informes: estrictamente personales. A-0655. O'Reilly 74 altos.
Z Se toman 9 13759 9 15 J.

DE INTERES GENERAL

SEMILLAS
de Hortaliza

Disponemos de las mejores semillas de Hortaliza para germinar y producir para la próxima estación que principia en el mes de Agosto. Para contratos anticipados ofrecemos a los cosecheros los mejores precios en semillas de Cebollino de Canarias, Col Tambor, Berengena New York, y Florida High Bush, Tomate Marglobe Special y New Stone, Pimiento California Wonder y Rubby King, Coliflor Bola de Nieve, Habas Lima Potato, Habichuelas, Quimbombó largo, Pepinos, Lechuga Repollo, Rabanitos, Calabaza Italiana, etc., Escribanos diciéndonos las variedades y cantidad que pueda necesitar de cada clase.

Jardín *El Clavel*
ARMAND, y Hermano.
General Lee y Coronel M. Martínez. MARIANAO.
UH E1180 30d. 26 Jn.

Guerra a las Moscas
INDUSTRIA NACIONAL

Estos aparatos de pescar moscas, son muy útiles e higiénicas y las trampas que más moscas pescan y el más económico que se conoce.
Están patentados y autorizados por la Junta General de Sanidad.
Se vende la patente y las existencias por tener que ausentarse el dueño.
Apartado 692. Habana. Amargura 11.
MARTIN Arroita
E-1321. 4d. alt. V-14.

CRONICA SOCIAL

LA VERBENA DE EL PROGRESO

Magnífico exponente de cultura, alarde artístico y gusto extremado han demostrado los componentes de la Comisión de Propaganda, integrada por las señoritas Margot Bocalandro, Cámara Estense, Evarista Rodríguez, Digna Piloto, Luz María Núñez, hermanitas Veiga, Asunción Fernández, Encarnación Oliva, Josefina Velazco, Ofelia Gil Matamoros, Trinidad Sanz, Angélica Embale y las señoras Carmen Castillo, Mercedes P. Plumas y Adolfina Bertematti y otras.

Igualmente contribuyen los señores Vidal, Mario Valdés Moranny, Esteban Quintana y la señorita Mercedes Castellanos presidenta del comité de Jóvenes del Vals, corroborando con las orientaciones que el señor Nicolás de Machado presidente de El Progreso.

Los barrios, cubano, habanero, mejicano y los cabarets Polar, Jupiña, Tropical, chino, Candado, Orange Crush, Sabatés, Las Flores, Champán Sport, Bazar Alemán y otros, son pruebas de la capacidad y beneficiosa tendencia de la directiva de El Progreso.

Ayer durante el día y noche de hoy se tendrá abierta la Verbena.

DE MATANZAS

A pasar unos días de vacaciones han llegado de la gentil yucayo, los amantes esposos Armando Antelo y Dulce María Dacosta.

Se hospedan en la morada del distinguido y feliz matrimonio señora María Josefa Dacosta y nuestro compañero de los talleres señor Walterio Lamar, también matanceros simpáticos.

Traen a su hijito el vivaracho Armando.

Sean bienvenidos.

HOMENAJE A NAVARRETE

El presidente de la Columna de Defensa Nacional, señor Antonio Navarrete de Córdova será festejado con una comida en la víspera de su santo.

El día doce, por la noche.

El doctor Artola, presidente de la Comisión, que secundamos como vicesecretario, activa diligentemente su organización.

Ya pasan de cien los comensales, que pagan dos pesos.

Ha sido escogido el Hotel Saratoga.

DE DIAS

Lo estará mañana la distinguida y muy estimada señora Felicia Hernández, la esposa del señor Pablo Lugo apreciables empleados del Departamento de Obras Públicas.

«La China», como cariñosamente la llamamos todos, celebrará su santo con una espléndida comida y baile.

De su finca de Guanajay ha traído infinitos alicientes que gustarán mucho a los que asistan a Villa Felicia, su elegante residencia de la calle de Altanta, Arroyo Apolo.

Por anticipado van para la amable amigo mi saludo afectuoso.

FELICIA URRETA DE SOLER ABREU

Llega al día de sus natales con toda la felicidad que soñara.

Primero que celebrará dueña y señora de un hogar venturoso.

Casi en la luna de miel, en pleno alborozo y con risueñas ilusiones, llega el nueve de junio con la festividad que siempre se ha celebrado preferentemente, en la residencia de la opulenta familia Urreta Berrio.

Para la encantadora joven, esposa del doctor Mario Igancio, médico de Campo Florido, son los lisonjeros votos que consigno.

Para ambos cónyuges.

LA FIESTA DEL CERRO

En San Quintín y Lacret.

En el domicilio de los esposos señora María Robaina y el señor Crescencio Lugo tuvo lugar.

Era el santo de la agraciada señorita Eufresina Lugo.

Para festejarla se reunieron en la morada de sus amantes padres, infinidad de personas amigas y no pocos de las familias que residen en esa populosa barriada y en los extendidos barrios de Jesús del Monte, Víbora y Arroyo Apolo.

Le llevaron muchos regalos y se bailó hasta la noche.

De esta fiesta que no tuve el gusto de participar por causa de las constantes lluvias, he recibido la siguiente relación de nombres que proporciono a esta reseña, como demostración de las simpatías que disfruta la muy estimada Eufresina.

Entre las señoras: Felicia Hernández la esposa del amigo señor Pablo Lugo; Rafaela Zaldívar de Robaina, Obdulia Lugo Viuda de Herrera; María Pérez de César y María Padrón.

Un manojo de señoritas: Amparito Herrera, Tecla Lugo, Hermanitas Hernández, Ana Luisa Acosta, Dolores Pino, María Justina Valdés, Alicia Pino, Rita Valiente Carmita Bustamante, Amalia Bustamante, Georgina Acosta, Rosa y Luisa Costa, Fifí Cabrera, Veneranda Llanes, Cristobalina Correa, Panchita Bustamante, Dominga y Lola Guerra, Vivina Peñalver, María Padrón, Evangelina Moncada y otras.

También Julita Lugo y Ricardo Iglesias que se ocupaban de las atenciones de los visitantes.

Entre los caballeros: Pablo Lugo, Obdulio, Ramón, Amadita, Ignacio, Roberto y Francisco Martínez; Gregorio Campos, Pedro Pablo Pereza, Gilberto Padrón, José Ramón Cortina, Francisco Pino, Ernesto de Armas, Guillermo González, Nicolás Hernández, Andrés Morejon, Reinaldo García, Félix Valiente, José Olivera, Ramón Hernández, Antonio Lugo, Pastor Hernández, Fifí Díaz Milián, Silvestre Robaina, Rosendo Pozo y muchos más.

El patio amplio y decorado que para la fiesta se preparó no pudo utilizarse por los inoportunos aguaceros.

Albtrto COFFIGNY ORTIZ.

DE INTERES GENERAL

ISLA DE PINOS MARMOLES

Para el clima de Cuba, mármol cubano.
Gris Veteado y Negro. Vendemos tapas para bóvedas, con argollas, como sigue:

Tapas de 0.04 . . . $ 37.00
" " 0.06 . . . " 45.00
" " 0.08 . . . " 56.00
" " 0.10 . . . " 67.00
Cajas de restos, con inscripción, a . . . . . $ 6.00
Panteones, listos para enterrar, desde $160.00. Marmolería Nacional. Infanta y Pedroso. Teléfono A-3720
1070 Alt. 9, 10, 11, 16, 17, 18, etc.

PROFESIONALES

DR. GONZALO PEDROSO
CIRUJANO DEL HOSPITAL MUNICIPAL DE EMERGENCIAS
Especialidad en vías urinarias y enfermedades venéreas. Cistoscopia y cateterismo de los uréteres. Cirugía de vías urinarias. Consultas de 10 a 12 y de 3 a 5 p. m. En la calle de Avenida de la República No. 254.
E1317 Ind. 1 Junio

DR. R. MANUEL GALAINENA
MEDICO CIRUJANO
Consultas de 2 a 4. Domicilio: Genios número 15. I número 15, entre 9 y 11. Teléfonos M-2689. Vedado, F-1054.
E1327 30d—9 julio.

PROFESIONALES

ABOGADOS Y NOTARIOS

DR. MANUEL ARANDA MUÑOZ
Abogado
Asuntos hipotecarios, herencias, toda clase de asuntos civiles. Mercaderes número 9. Departamento 3. Teléfono M-6173.
E2054 Indt. Sept.

ERNESTO ANGULO Y BILLINI
Abogado y Notario.
ARTURO MERLO
Procurador Público.
Obispo No. 16. Telf. A-3891
Divorcios, Administración de Bienes, Alzadas y asuntos de jurisdicción voluntaria. Precios módicos.
E1190 15d-13 Jn.

DR. PEDRO PABLO LLAGUNO
ABOGADO Y NOTARIO
Matrimonios notariales en la casa. Adiciones de nombres. Subsanaciones de errores. Declaratorias de herederos. DIVORCIOS, etc. Seriedad y absoluta reserva. Facilidades de pago. Amistad número 156, altos, café Marte y Belona. Teléfono A-7893.
E—1142 30d-Vnc. Jn 16

DR. MANUEL GARCIA AVILA
MEDICO DEL CENTRO GALLEGO e HIJAS DE GALICIA
Enfermedades de las Vías Digestivas Consultas: Martes, Jueves y Sábados, de 2 a 3 p. m.
Virtudes 128 B. Telf. U-5807.
9606 16 junio 15

DR. FELIPE RIVERO Y ALONSO
Abogado y Notario
Abogado Consultor y Notario de la Asociación de Detallistas de la Habana. Notario de los Centros Asturiano "Balear" y "Cafés"
ESTUDIO DE ABOGADO DE LOS DOCTORES
Felipe Rivero y Alonso; Manuel F. de Cinca; Ricardo Elizalde e Hidalgo Gato; Angel Radillo y Gancedo; Eduardo Bolívar Herrero.
Procurador: Urbano E. Gómez Cádiz. Chacón 25, bajos Edificio de la Asociación de Detallistas de la Habana Teléfonos M-1472 y A-8142. Cable: Rizenca.
E2015 Indf. 1 Sept.

JOSE R. ROS
Abogado
ISMAEL PEREZ MARTINEZ
Procurador
Cobros de hipotecas, divorcio, suspensiones de pagos, desahucios, y todas clases de reclamaciones civiles y mercantiles. Reina 59. Altos. 3 a 5 p. m.
E 1165 30 d. Vence 21 junio.

DOCTORES EN MEDICINA Y CIRUGIA

DR. FELIX PAGES
JEFE DE LA SALA DE CIRUGIA DE LA QUINTA DE DEPENDIENTES
Cirugía en General
ESPECIALMENTE CIRUGIA ABDOMINAL; ESTOMAGO; INTESTINOS; HIGADO Y APARATO GENITAL DE SEÑORAS
Consultas: Lunes, miércoles y viernes de 3 a 5. Domicilio: D núm. 200, entre 21 y 23. Vedado. Telf F-4483.
E2039 Indf 1 Sept.

DR. MARIO LUIS GARCIA
Médico de la A. de Dependientes
ESPECIALISTA EN ENFERMEDADES DEL PECHO
Tuberculosis. Asma, Bronquitis, Estómago, Hígado e Intestino.
San Lázaro 390, casi esquina a Espada. Teléfono U-6428. Consultas de 1 a 3.
1095-E indf. 6 Mayo.

PROFESIONALES

DR. GOMEZ DE ROSAS
Cirujano Director de la Policlínica Nacional. Enfermedades de señoras, estómago, vías biliares y cirugía general. Consultas de 3 a 5. Cerro 551. Teléfono A-2560.
E2044 Indf. 1 Sept.

Dr. Alberto S. de Bustamante
Profesor de Obstetricia por oposición. Especialidad: Partos y enfermedades de señoras. Consultas: los lunes y viernes de 1 a 3. Clínica Bustamante y Núñez. Teléfono F-3057. Domicilio: 15 entre J y K, Vedado. Telf. F-1862.

CLINICA BUSTAMANTE
J y 13, Vedado. Cirugía general y especial; Partos; Rayos X y Laboratorio. Teléfono F-1184.
E2031 Indf. 1 Sept.

DR. CUERVO BARRENA
Especialista en enfermedades del aparato circulatorio. Enfermedades del corazón y de los riñones; arterio-esclerosis; hipertensión arterial; angina de pecho, nefritis o mal de bright, etc. Escobar 33, de 3 a 5.
Entre Animas y Lagunas. Teléfono: A-0482
E2890 Id. 1 Dic.

DR. ABELARDO LABRADOR
Consultas gratis para pobres, de 8 a 12 de la mañana. Pagas de 3 a 5 p. m. Angeles 2, entre Reina y Estrella. Teléfonos A-0501 y U-2256. Especialidad en enfermedades de señoras; flujos crónicos; metritis; etc. Partos; venéreo y sífilis; riñones; diabetis; reumatismo crónico; emblanquecimiento. Tratamientos especiales por inyecciones Neosalvarsán, etc. Se hacen radiografías a precios módicos. Blenorragias; enfermedades del corazón.
E2019 Indf. 1 Sept.

DR. VICTOR MANUEL CARDENAL
Neurastenia, agotamiento nervioso histerismo, insomnio, parálisis, epilepsia, reumatismo, asma, impotencia, demencia, etc. Curación rápida. Consulta: $5.00. de 4 a 6.
PERSEVERANCIA 50 M-8352.
HABANA
905 Id. 17 A.

DR. CARLOS M. LAMAR
Especialista en Vías Digestivas
Curación de la úlcera de estómago y duodeno. Dispepsias, hiperclorhidria. COLITIS y enteritis. Tratamiento de las afecciones del hígado y vesícula biliar. Consultas diarias de 1 a 4. Virtudes 130, altos. Telf. U-1809.
E-1106 30 d. Vn. Jn 6.

EUSEBIO HERNANDEZ
Profesor de la Universidad. Partos y enfermedades de señoras. Diario de 1 a 5 p. m. Jovellar 30, entre Espada y Hospital. Teléfono U-3923.
10078 5—4 Abril.

Dr. Manuel González Alvarez
CIRUJANO DE LA ASOCIACION DE DEPENDIENTES
Cirugía en General
Consultas todos los días de 4 a 6 de la tarde. Campanario 59, entre Neptuno y Concordia. Teléfono A-[illegible]2. Residencia particular: Calle K, núm. 15 entre 17 y 19, Vedado. Telf. F-2441.
E2059 Indf. 1 Sept

DR. J. M. VERDUGO
DE LA FACULTAD Y HOSPITALES AMERICANOS Y PARIS
Estómago e intestinos
Tratamiento eficaz de la úlcera estomacal y duodenal, y de la colitis en cualquiera de sus períodos. Hígado y afecciones de la nutrición. Consultas: de 1 a 3. Horas especiales, previo aviso. Prado 60 (bajos). Telf. A-4425.
E2035 Indf. 1 Sept.

DR. MANUEL VIAMONTE
Catedrático Auxiliar de Radiología y Fisioterapia de la Universidad
RADIOLOGO DE LA QUINTA 'COVADONGA'
Concordia 64-A, esquina a Lealtad. Teléfono A-6698. De 9 a 10 a. m. y de 1 a 5 p. m. Rayos X; Radium; Radioterapia Profunda; Luz Ultravioleta y Electricidad Médica.
E2041 Indf. 10 Sept.

DR. PABLO RONQUILLO
Vías urinarias, Piel y Sífilis. Ginorrea; Reumatismo, blenorrágico; Impotencia; Neurastenia Genital; Riñón, Vejiga; Próstata; Electricidad Médica. Reconocimientis pagos. Consultas diarias de 1 a 3 y 7 a 8 p. m. San Rafael número 102. Telf. U-1680.
E2026 Indf. 1 Sept.

DR. PEDRO A. BOSCH
Medicina y Cirugía, con preferencia partos y enfermedades de niños, del pecho y sangre. Consultas: de 2 a 4 Aguiar 11. Teléfono A-6488.
E2061 Indf. 1 Sept.

DR. JOSE J. CHALONS
Médico Cirujano
DIRECTOR DE LA CASA DE SALUD "LA PURISIMA CONCEPCION"
JEFE DE CLINICA DEL HOSPITAL "LAS ANIMAS"
Enfermedades infecciosas; sifilíticas y venéreas. Rayo 2, altos, esquina a San Rafael. Consultas de 3 a 5. Telf. M-2655.
E2042 Indf. 1 Sept.

DOCTORES C. E. FINLAY Y F. M. FERNANDEZ
Profesores titular y auxiliar de Oftalmología de la Universidad de la Habana. Presidente Zayas (O'Reilly) 49 Teléfono A-7155. Consultas de 10 a 12 y de 2 a 5, o por convenio previo.
E2068 Indf. 1 Sept.

Dr. Rubén de Velasco y Castellanos
Enfermedades de los niños. Vías urinarias. Consultas los días laborables de 1 a 3. Horas especiales, previo aviso. Salud No. 34. Habana. Telf. A-5418.
E2144 Indf. 6. Sept.

ANALISIS DE ORINA
Completo, dos pesos. Prado 62, esquinico del Dr. Ricardo Albaladejo. Telfna a Colón. Laboratorio Clínico Qui. A-3344.
E2602 Indf. 20 Nov.

DOCTOR ADOLFO REYES
Estómago e intestinos exclusivamente. Consultas de 9 a 11 a. m., en su casa. Lamparilla 74, altos. Telf. M-9120. Tratamientos especiales a horas convencionales.(
5450 16 febrero 16.

DR. PEDRO MONTALVO
MEDICINA GENERAL, especialmente enfermedades del estómago, intestinos y del pecho. Oficina en Belascoaín núm. 79, de 2a 4. U-5050. Avisos en el F-1972.
E1980 Indf. 6 Dic.

DR. RICARDO ALBALADEJO
Especialista en vías urinarias. Tratamiento especial para la blenorragia; impotencia y reumatismo. Electricidad médica y Rayos X. Prado 62, esquina a Colón. Consultas de 8 a 1. a. m. y de 1 a 12 p. m. Teléfono. A-3344.
E.601 Indf. 20 Nov.

Policlínica Habana
Suárez 32. Telf. M-6233.
DR. GUILLERMO LEON
Director Facultativo
Medicina y Cirugía general. Especialidad en enfermedades venéreas. Consultas de 1 a 5 de la tarde y de 8 a 9 de la noche. Consultas especiales: 2 pesos. Reconocimientos $2.00. Enfermedades de señoras y niños. Garganta, nariz y oídos (OJOS). Enfermedades nerviosas; estómago; corazón y pulmones; vías urinarias; enfermedades de la piel; blenorragia y sífilis; inyecciones intravenosas para el asma; reumatismo; tuberculosis; obesidad; partos; emorroides; diabetis y enfermedades mentales, etc. Análisis en general. Rayos X; masajes y corrientes eléctricas. Los tratamientos y sus pagos, a plazos. Telf. M-6233.
E2036 Indf. 1 Sept.

PROFESIONALES

DR. MANUEL LOPEZ PRADES
MEDICO CIRUJANO
De las facultades de Madrid y la Habana. Con 39 años de práctica profesional. Enfermedades de la sangre; pecho; señoras y niños. Partos, tratamiento especial curativo de las afecciones genitales de la mujer. Consultas diarias de 1 a 4. Gratis: Martes, viernes y sábado. San Miguel 126 (bajos). Teléfono U-5370.
E3080 Indf. 28 Dic.

Dr. Alfonso E. Milla Solsona
CURA RAPIDA DEL FLUJO
Especialista en enfermedades de señoras. Servicio de enfermeras. Electricidad Médica. Tratamientos especiales; enfermedades Utero (matriz), Ovarios y Trompas. Consultas diarias de tres a cinco. Pobres: Miércoles y viernes. San Rafael 102 Teléfono U-1690.

DR. J. B. RUIZ
Catedrático de la Universidad de los Hospitales de Filadelfia, New York y Calixto García. Especialista en vías urinarias y enfermedades venéreas. Exámenes Uretroscópicos y Citoscópicos. San Lázaro 221-C, de 1 a 3. Telf. U-6451. Para pobres de 10 a 12.
E2128 Indf. 1 Sept.

DRES. J. MONS GONZALEZ y H. FERRER PUIG
ENFERMEDADES VENEREAS VIAS URINARIAS, SIFILIS
Tratamiento especial de la blenorragia. Consultas: Martes, jueves y sábados de 5 a 7 p. m.
Campanaria 37, (bajos). Telf. M-2521
16d. Vence 15 abril.

MEDICOS
DIATERMIA: SE CEDE, POR SU costo, un aparato alemán, acabado de recibir, por no establecerse el gabinete. Felipe Sánchez. Apartado 57u. Habana.
9400 1—5Mar.

DR. GONZALO AROSTEGUI
Médico de la Casa de Beneficencia y Maternidad. Especialista en las Enfermedades de los niños. Médicas y quirúrgicas. Consultas de 12 a 2. Calle 11 entre K y L. Vedado. Telf. F-4233.

DR. MANUEL GALIGARCIA
EXCLUSIVAMENTE ENFERMEDADES NERVIOSAS Y MENTALES
Especialista de la Asociación Canaria, Médico de Visita de los Servicios de Nerviosos y Presuntos Enajenados del Hospital Calixto García. Ayudante de la Facultad de Medicina. Consultas diarias: de 3 a 5. J número 211, bajos, entre 21 y 23, Vedado. Teléfono F-2775.
Sanatorio para tratamientos: FINCA KOKOITO, Los Pinos
TELEFONO I-5221.
1213 Indf. 1 Jn.

DR. IGNACIO CALVO
PROCTOLOGO
Cirugía especial del recto. Tratamiento médico de las hemorroides. Rectoscopia; sigmodoscopia. E (Baños), número 46. Telf. F-4146. De 2 a 5.

DR. J. A. HERNANDEZ IBAÑEZ
CIRUJANO UROLOGO DE LA ASOCIACION DE DEPENDIENTES
ENFERMEDADES VENEREAS; VIAS URINARIAS; ENDOSCOPIA Y CIRUGIA DE LAS VIAS URINARIAS
Consultas: Neptuno número 78, esquina a Manrique. De 11 a. m. a 1 p. m. y de 4 a 6 p. m. Telf. A-5469. Habana.
E2067 Indf. 1 Sept.

DR. LUIS HERNANDEZ HERNANDEZ
Médico del servicio de Vías Urinarias de la Asociación de Dependiente. Auxiliar del Dr. Hernández Ibáñez. Enfermedades Venéreas y de las Vías Urinarias; Uretroscopia; Cistoscopia y Cateterismo de los Uréteres. Consultas: Animas y Amistad, de 5 a 7 p. m. Telf. M-1808. Domicilio: Neptuno 283. Telf. U-1906.
30d. Mayo 1ro.

DR. A. MARTH ARANGO
ESPECIALISTA EN ENFERMEDADES VENEREAS Y DE LAS VIAS URINARIAS
Consulta: de 11 a 1 y de 5 a 7
Lealtad 161, casi esquina a Reina
Teléfono M-7703.

DR. H. FERNANDEZ AGUIRRE
MEDICO CIRUJANO
Especialista de los Hospitales de París. Enfermedades de los pulmones; tuberculosis en general. Perseverancia número 7. Teléfono M-1151 y M-1451.
E2043 Indf. 1 Sept.

Dr. Francisco Javier de Velasco
Afecciones del corazón. Pulmones, estómago e intestinos. Consultas: los días laborables de 12 a 2. Horas especiales, previo aviso. Salud 34. Telf. A-5418.
E2040 Indf. 1 Sept.

DR. RODRIGUEZ CUELLAR
Especialista: Pulmones, corazón. Sistema nervioso. Tratamientos por suerovacunas, inyecciones Calcio y Oro intravenoso. Fisioterapia, Planes para Circulación, Sangre, Riñones, Estómago, Sexuales, 700 enfermos tratados con éxito por Reflejoterapia del Trigémino (técnica propia por suerofuguración, sin quemar. Parálisis, Reumatismo, Impotencia, Enfermedades Crónicas). Consulta: $5.00. Reconocimiento $10.00 (incluyendo examen Rayos X-Fluoroscopia). Virtudes 130. de 2 a 4 p. m. Teléfono U-8033.
E2025 Indf. 1 Sept.

DR. RAMON ASCANIO SUAREZ
Sub-Director y Cirujano del Hospital Calixto García. Cirugía y enfermedades de señoras. Consultas de 2 a 4. Perseverancia núm. 34. Telf. A-1975 y FO-1729.

DR. F. H. BUSQUET
ELECTRO-RADIOLOGO
Rayos X; Ultravioletas; Radium y Tratamientos eléctricos. En su Gabinete y a domicilio. Lealtad número 71. Teléfono A-4474. De 9 a 12 a. m. y de 2 a 5 p. m.
E2037 Indf. 1 Sept.

DR. CELIO R. LENDIAN
Consultas todos los días hábiles, de 3 a 5 p. m. Medicina interna, especialmente del corazón y de los pulmones. Partos y enfermedades de niños. Calle 4 esquina a 11, número 15, Vedado. Teléfono F-3869.
E2057 Indf. 1 Sept.

DR. J. LYON
De la Facultad de París. Especialidad en la curación radical de las hemorroides sin operación. Consultas de 1 a 3 p. m. diarias. Consulado 19 (altos), entre Prado y Genios.
E2052 Indf. 1 Sep.

DR. MARIO DEHOGUES
MEDICINA GENERAL
ENFERMEDADES DEL CORAZON VIAS BILIARES
Pobres: consultas gratis. Tratamiento según convenio.
Tratamiento eficaz de la Angina de Pecho; Hipertensión Arterial Disnea (falta de aire); Agitación; Palpitaciones, etc. Consultas diarias: de 4 a 6 p. m. Consultas especiales: de 10 a 11 p. m., previo avisi.
Gabinete: San Lázaro 316 Telf. U-2569. Habana.
Domicilio: Calle Sa. No. 55. Telf. I-2534. Víbora.

Corporación Clínica
LUZ 24. TELEFONO A-8515, ENTRE COMPOSTELA Y HABANA
Médicos cirujanos y ESPECIALISTAS. Vías urinarias, debilidad sexual, flujo. Blenorragia y demás enfermedades. Tatuajes, berrugas, manchas, se quitan. ALMORRANAS curadas sin OPERACION. Análisis Rayos X y electricidad médica. Consultas $2.00. De 4 a 8.

VAPORES ALEMANES
"YORCK"-"SEYDLITZ"
SALIDAS MENSUALES
HABANA
ESPAÑA
FRANCIA
ALEMANIA
LLOYD NORTE ALEMAN
COMODIDAD - SERVICIO - ECONOMIA
PROXIMAS SALIDAS
JUNIO 14 JULIO 14 AGOSTO 10
HACIENDO ESCALA EN
VIGO, CORUÑA, GIJON, BOULOGNE Y BREMEN
A. C. Fabricius y Ca. S en C
Agentes Generales:
Pasajes de Cámara: OBISPO 28. A-3455
Pasajes Tercera: AMARGURA 1. M-8066
Fletes:
OFICIOS 18. M-8082. M-3951.

INGLES CON DISCO FONOGRAFICO MUESTRA GRATIS
Método nuevo. Garantizamos por escrito que Ud. hablará, leerá y escribirá correctamente el inglés en poquito tiempo. 20 años de éxito. Pida informes hoy.
INSTITUTO UNIVERSAL (P56) 1265 LEXINGTON AVE. NEW YORK
Sírvanse enviarme sin obligación ninguna, muestra gratis y completos informes:
Nombre ... ... Dirección ... ...

SANATORIO "DOCTOR PEREZ VENTO"
Enfermedades nerviosas y mentales. Para señoras exclusivamente.
CALLE BARRETO NUM. 62, GUANABACOA.

Consultorio Electro - Dental del Doctor
CARLOS R. MARTINEZ
O'REILLY No. 5 (Bajos). TELEFONO A-9758.
CONSULTAS DE 8 A. M. a 8 P. M.
Anestesia conductiva para extracciones. Puentes removibles sin verse el oro.

Línea Holandesa Americana
El conocido vapor correo holandés
"LEERDAM"
(De 17.000 Toneladas)
Saldrá fijamente el día 12 de Julio para VIGO, CORUÑA, SANTANDER, BOULOGNE-SUR-MER y ROTTERDAM.
PROXIMAS SALIDAS PARA:

Vigo, Coruña, Santander, Boulogne-sur-Mer y Rotterdam		Veracruz y Tampico	
LEERDAM,	12 de Julio	LEERDAM,	14 de Junio
MAASDAM,	9 de Agosto	MAASDAM,	12 de Julio
Spaardam	6 Septbre.	SPAARNDAM,	9 de Agosto
Leerdam	27 "	LEERDAM,	30 de Agosto

Grandes comodidades para familias. Camarotes de tercera de 2, 4 y 6 literas. Comida a la española servida por camareros españoles.
Para más informes dirigirse a:
R. DUSSAQ, S. EN C.
Oficios 24 y 26. Telfs. A-5639 y M-6278.

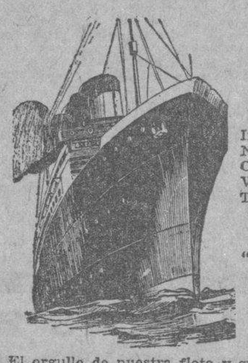

WHITE STAR LINE
RED STAR LINE
ATLANTIC TRANSPORT LINE
PANAMA PACIFIC LINE
International Mercantile Marine Co
NEW YORK, SOUTHAMPTON, CHERBOURG, PLYMOUTH, LIVERPOOL, LONDON, QUEENSTOWN, BOULOGNE, AMBERES.
Son las líneas predilectas de la Sociedad Cubana.
"MAJESTIC"
"OLYMPIC"
"HOMERIC"
"BELGENLAND"
El orgullo de nuestra flota y su renombrado servicio que admira el Mundo entero.
ADRIATIC, CEDRIC, ALBERTIC, PANNLAND, LAPLAND, MINNETONKA, MINNEWASKA y MINNEKAHDA
hacen un conjunto popular y su servicio de CAMARA y TERCERA TURISTA incomparables.
"VIRGINIA" 33.500 toneladas
"CALIFORNIA" 32.450 toneladas
"PENNSYLVANIA" 26.700 toneladas
LUJO, CONFORT, SEGURIDAD Y RAPIDEZ
SERVICIO FIJO QUINCENAL NETRE LA HABANA Y NEW YORK Y HABANA CALIFORNIA VIA CANAL DE PANAMA.
Agentes Generales:
THE WEST INDIES SHIPPING & TRADING Co.
Wm. H. SMITH, Presidente.
OBISPO 75. HABANA. TELF. A-7322

CHASSIS PARA GUAGUA
Marca STUDEBAKER de 158 pulgadas, gomas nuevas, dobles las traseras, con la misma garantía de uno nuevo y con buenas facilidades de pago. Es una oportunidad.
Metropolitan Auto Company
PRADO NUMERO 45

A EUROPA
Vía Cunard
DE NEW YORK A EUROPA
EN MENOS DE 6 DIAS POR LOS FAMOSOS VAPORES
"BERENGARIA" (52.226 Toneladas)
"AQUITANIA" (45.647 Toneladas)
"MAURETANIA" (30.704 Toneladas)
Y OTROS VAPORES MUY CONOCIDOS.
Para más informes, reservaciones, boletos, etc.
MANN LITTLE CO.
AGENTES GENERALES
Prado Núm. 110. Telfs. A-3549, A-7405

M.E.C.D. 2016

PROFESIONALES

DR. GUILLERMO LOPEZ ROVIROSA

Enfermedades de las Glándulas Internas; Nutrición, Nerviosas y Mentales. Debilidad sexual; pérdidas; impotencias. Niños anormales, atrasados, raquíticos. Bocios. Afecciones de la piel y de la sangre. Rayos Ultravioletas (Luz; Alpina); caídas del cabello calvicie; raquitismo; anemias, etc. Diatermia; extirpación de verrugas, etc. Calle 23 esquina a 22, Vedado, de 5 a 7 p. m. Domingos, de 4 a 6. Consultas por correspondencia, $5.00 Giro postal. Telf. F-6433.
E2033 Indf. 1 Sept.

DR. HERNANDEZ CARIAYA

EXCLUSIVAMENTE ENFERMEDADES DEL PECHO

Dignóstico precoz y tratamientos, modernis de la tuberculosis. Tratamiento eficaz del asma. San Nicolás número 75, bajos, 11 a 1 y de 4 a 5.
10186 5 mar 4 abril

DR. HENANDO SEGUI

Garganta, Nariz y Oídos.
Prado 38. De 12 a 3.
E2069 Indf. 1 Sept.

POLICLINICA INTERNACIONAL

GRATIS

Consultas, reconocimiento, Rayos X inyecciones; 5 análisis: sangre, orina, esputos, exudados, heces fecales, cura uterina, etc., raspado. Turno para entrar: $0.50, $1, $2. Pobres gratis primer día. A domicilio, visitas en la Habana: $1.00; en sus barrios vecinos, $2.00; partos, $5.00 y $10; cura uterina $3.00. Para llevar: Planchas $2.00: análisis $1.00 y $2.00.
POLICLINICA INTERNACIONAL
Director, Dr. David Cabarrocas y Ayala. Lealtad núm. 143, entre Salud y Dragones. Teléfoon A-0344.
E2030 Indf. 1 Sep.

DR. J. B. RUIZ

Catedrático de la Universidad. De los Hospitales de Filadelfia, New York, Calixto García y Sanatoria "La Benéfica". Especialista en vías urinarias y enfermedades venéreas. Exámenes Uretroscópicos y Cistoscópicos. Consultas de 1 a 3. San Lázaro 221. Teléfono U-6351.

DOCTOR FLORES

EZCEMAS, ALMORRANAS

Ezcemas, por antiguas que sean, se garantiza su curación por un procedimiento especial. Tratamiento por el TRIGEMINO. Inyecciones INTRAVENOSAS para reumatismo; raquitismo; Linfangitis; Dispepsias y Blenorragia. Neurastenia, por el procedimiento del Dr. Monín. Electricidad Médica para parálisis y nerviosismo, estrechez uretral y sífilis; curación garantizada. Almorranas, son curadas sin operación ni dolor, pudiendo el enfermo continuar sus trabajos diarios. Análisis orina: 2 y 3 pesos, completo. Impotencia. Curaciones por contrato. Análisis: Sangre: Esputos; Heces Fecales; Verruvas, curadas por electricidad. Consultas diarias de 10 a 12 mañana; de 1 a 5 tarde(y 7 a 9 noche. Zanja 116, entre Oquendo y Soledad. Telf. U-7836.

OCULISTAS

Dr. Jorge L. Dehogues

OCULISTA
ELECCION DE LENTES
Consultas y operaciones de 11 a 12 y de 3.30 a 5.
Horas especjales previa citación
AGUILA 94 TELF. A-3940.
E2105 V-11 En.

DR. ALIPIO C. PORTOCARRERO

Especialista en enfermedades de los Ojos
Garganta; Nariz y Oídos. Consultas de 8 a 11 a. m. Teléfono A-8627. Lealtad 69, altos. E2055 Indf. 1 Sept.

DR. HORACIO FERRER

ESPECIALISTA DE LAS ENFERMEDADES DE LOS OJOS
Consultas de 2 a 6 de la tarde. Consultas por la mañana a horas previamente concedidas. Ave. Wilson y L Vedado. Teléfono F-4831.
E2051 Indf. 1 Sept.

DR. JOSE ALFONSO

Especialista del Centro Asturiano. Oculista nariz, garganta y oídos. Consultas: de 1 a 4 Telf. M-2330. Monte núm. 386.
E2048 Indf. 1 Sept.

JUANA PUIG

Comadrona

Especialidad en partos y reconocimientos, consultas gratis diarias de 8 a 11 y de 1 a 3. San José 126-G, entre Marqués González y Oquendo. Teléfono U-4543.
E1178 15d. 11 Jn.

CIRUJANOS DENTISTAS

Dr. Armando Roig y Palenzuela

MEDICO CIRUJANO DENTISTA
Consultas de 2 a 6.
Miércoles y sábado de 9 a 12 a. m. y 7 a 9 p. m. (Previo aviso).
Plácido 49, altos, Habana.
Teléfonos M-8002, I-6905.

DR. VALDES MOLINA

CIRUJANO DENTISTA
Avenida de Italia No. 9 altos, entre Lagunas y Trocadero. Telf. A-8583. Dentaduras de 15 a 30 pesos. Trabajos se garantizan. Consultas de 8 a.m. a 5 p.m. Los domingos, hasta las 12 m.
E1385 Indf. 1 Ag.

DR. J. HERNANDEZ CALZADILLA

Cirujano Dentista
Especialista en extracciones sin dolor ni peligro en niños y señoras en estado, con anestesia local o gas. Cura completa de dientes flojos y piorres alveolar. Puentes y planchas de todas clases, modernas, sin encías. Trabajos de ortodoncia. Arreglo puentes, planchas partidas, faltas de dientes, dejándolas nuevas. Consultas diarias hasta las diez de la noche. Reina 76, bajos. Telf. A7537.
E2066 Indf. 1 Sept.

DR. GUERRERO DELANGEL

DENTISTA MEXICANO
Técnica especial para extracciones. Facilidades en el pago. Horas de consultas: de 8 a.m. a 8 p.m. A los empleados del comercio, horas especiales para la noche. Trocadero 68-B, bajos, frente al café "El Día". Telf M-6395.
E2062 Indf. 1 Sept

GIROS Y LETRAS

J. BALCELLS Y Cía.

S en C.
San Ignacio óo. 33
Hacen pagos por el cable y giran letras sobre New York, Londres, París y sobre todas las capitales de España, Islas Baleares y Canarias. Agentes de la Compañía Inglesa de Seguros contra incendios "The Royal". Administración de Bienes.
E1742 Indf. 1 Ag.

N. GELATS Y COMPAÑIA

106 Aguiar 108, esquina a Amargura. Hace pagos por el cable. Facilita cartas de crédito y giran pago por cable, giran letras a corta y larga vista sobre todas las capitales o ciudades importantes de los Estados Unidos, México y Europa ,así como sobre todos los pueblos de España, Londres, París, Hamburgo, Madrid y Barcelona.

CAJAS RESERVADAS

Las tenemos en nuestra bóveda, construídas con todos los adelantos modernos y la salquilamos para guardar valores de los interesados. En esta oficina daremos todos los detalles que se deseen.
N. GELATS Y COMPAÑIA
BANQUEROS

ALQUILERES

A-1. Habana.

ALQUILO UN ALTO CHICO, BONIto, fresquísimo. Recibidor; comedor; cocina; dos cuartos; buen baño; terraza. Habana 131, entre Muralla y Sol.
A1 12616 3—11 Jn.

SE ALQUILA LA CASA, CONSULADO 91 y 93, entre Animas y Trocadero. Es de altos y bajos. Los bajos, propios para almacén de tabacos o alguna otra industria que necesite gran local; su área es de 30x30, teniendo en el centro el patio, que está cubierto con lucernario. Los altos, con departamentos corridos a los cuatro vientos. La llave, en Prado 90, por Animas. Para informes: Sr. Manteca, Cuba 76 y 78.
A1 12609 3—18 Jn.

ALQUILO NEPTUNO 183 SEGUNDO piso, entre Gervasio y Belascoaín. Sala; saleta; cinco cuartos; baño intercalado; comedor; cuarto y servicios de criados; llaves, bajos; mueblería La Duquesa.
A1 12622 3 jun 11

SE ALQUILA, VIRTUDES 123, ALtos. Sala; comedor; cuatro cuartos; baño; cocina; etc. La llave en los bajos e informes en Lamparilla 9.
A1 12650 3 jun 11

VILLEGAS 111 SE ALQUILA

Una espléndida casa, primer piso con sala, saleta, tres amplias habitaciones, baño intercalado, comedor, pantry, cocina de gas con calentador, cuarto para criados con sus servicios, todo a la moderna. Precio, $70. Para más informes, en los bajos.
A1 13129 5 jun 15

O'REILLY No. 30

Segundo piso; apartamento de dos habitaciones; baño; comedor; precio, $35. Informan, F-2134, de 12 a 2 y 7 en adelante.
A1 12876 4 jun 10

CARLOS III 16 D, ALTOS

Sala; saleta; cuatro habitaciones; baño intercalado; cocina de gas; servicio de criados. Precio $65.00. Informan F-2134.
A1 12874 4-10 jun.

ALQUILO ESPLENDDO PISO ALto, San Rafael esquina Lucena. Sala, saleta, cuatro habitaciones, baño moderno, cuarto baño criados, cocina gas. Ferretería Belascoaín esq. San Rafael. U-5215.
A1 11681 29—10 Jn.

MURALLA, ENTRE AGUIAR Y HABANA

Se alquila en el centro comercial un primer piso, compuesto de sala, comedor, dos habitaciones amplias, cocina de gas baño, agua caliente y patio; muy fresco, nuevo y muy propio para corta familia o para comisinoista.
Informa: I. Barquín, Muralla y Aguiar.
E 1d. vence 15.

ALQUILO MONTORO 20, ALTOS, TErraza, cinco cuartos; baño doble; comedor; cocina gas; despensa. Informes A-5232, al lado de los carros Príncipe.
A1 12945 4-10 jun.

MALECON 38

Se alquilan los altos con todo el confort moderno, propios para regular familia. Llaves y demás informes, en los bajos.
A1 12704 3 jun 11

SE ALQUILA FRESCO Y HERMOSO primer piso alto de la casa San Lázaro 12 esquina a Prado con sala, recibidor; comedor; tres habitaciones; baño intercalado; cocinas de gas y carbón; cuarto y servicios de criados, etc. Alquiler 70 pesos. La llave en el tercer piso. Informes: A-4358 y M-6263.
A1 12942 4-11 jun.

ELEGANTE PRIMER PISO: ARAMburu 35. Tranvía al lado. Sala; comedor; tres cuartos; cocina; baño completo; servicio criada. Precio: 54 pesos. Informan: Telf. X-2187.
A1 1300 5—11 Jn.

SE ALQUILAN LOS BAJOS DE JEsús María 125, a una cuadra de Egido, compuesto de sala, comedor, tres habitaciones y demás servicios.
A 1 13526 8 10 Jn.

INFANTA 108, BAJOS

Se alquila; tres cuartos; sala; saleta; servicios; acabada de pintar, entre Neptuno y San Miguel, media cuadra Carmelitas. Llave, bodega. Informan: Galiano 54.
13509 8—13 Jn.

ALQUILO MODERNOS BAJOS: CONsulado 30, con sala; saleta; cuatro cuartos; comedor; baño; cuarto y servicio criados. Llave, en el 18, altos. Informes: Refugio 9, altos.
A1 13508 8—12 Jn.

ALQUILO CASAS DE 2 Y 3 HABITaciones, Franco A; Desaglie 65, entre Oquendo y Franco. Demás comodidades modernas. Alquiler: 32 y 35 pesos. Llaves, Desaglie 71, altos, esquina Franco.
A1 13522 8—13 Ju.

ALQUILO MODERNOS ALTOS, A LA brisa, Desaglie 71, esquina Franco, tres cuadras Belascoaín. Sala; saleta; comedor; tres cuartos; baño; agua garantizada. Baratísimos. Llave, en misma.
A1 13521 8—13 Jn.

NEPTUNO No. 356 ESQ. A MAZON

Frente a la Universidad; todos los tranvías y ómnibus a 10 metros; lujosa; moderna; baño intercalado; comedor al fondo; sala; tres cuartos; corredor; cocina; repostería; cuarto y servicio para criados; $60 y $55. Telfs. F-2171 y A-9397.
A1 C4530 3 jun 9

SOLEDAD 48

Altos esquina de fraile; sala; saleta; tres habitaciones; baño intercalado; cocina. Junto al Colegio La Salle. Precio $50. Informan F-2134.
A1 12879 4-10 jun.

GERVASIO 180, BAJO

Sala; saleta; cinco cuartos; dos baños intercalados; comedor; cocina de gas y carbón; cuarto y servicios de criados; patio y traspatio; lavadero de ropa. Precio $90. Informan F-2134.
A1 12878 4-10 jun.

SE ALQUILA, A UNA CUADRA DE Infanta, en Pajarito esquina a Díaz Blanco, una accesoria por sólo 19 pesos. Servicios completos, independientes. Informan: al lado.
A1 12339 2—12 Jn.

ALTOS ELEGANTES. PROPIOS PAra profesional o familia bien; cuatro cuartos; dos baños; etc; y garage; en Virtudes 70; esquina a San Nicolás; informes, Telf. F-4963.
A1 12150 1 jun 11

ALQUILO MANRIQUE 117, FRENte a la iglesia, primer piso, con recibidor, sala, cuatro cuartos, comedor al fondo y doble servicio. Llave en el 119 (tintorería). Informes, F-5100.
A1 12347 2 jun 10

A VIVIR MUY BARATO

Altos modernos, con sala, saleta, tres cuartos, $30; una cuadra de los carros. Calle de Cruz del Padre esquina Velázquez. Informan, bodega de la esquina.
A1 12420 2 jun 10

A VIVIR MUY BARATO

Se alquila una casita con sala, comedor, dos cuartos y todos sus servicios, $28. Calle de Llinás, pegado a Infanta. Informan en la bodega de Infanta y Llinás.
A1 12419 2 jun 10

ANUNCIESE EN EL Diario de la Marina

ALQUILERES

SE ALQUILA: VIRTUDES No. 177-G altos; y Virtudes número 177, bajos a $40, entre Oquendo y Soledad. Sala; recibidor; comedor; cuatro habitaciones; baño intercalado; cocina; patio y servicio para criado. Casas frescas; agua abundante. Informes: La Moda, Galiano y Neptuno. Teléfono U-4873.
A1 13042 5—10 Jn.

EDIFICIO VILLANUEVA

San Lázaro y Aguila. Alquilo propio para familia de gusto, piso: sala, comedor, tres cuartos muy frescos, vista al Malecón por el fondo, económico. Informes la misma. A-9564.
A1 13119 5 jun 10

SOMERUELOS 4, UNA CUADRA DE Monte, se alquila, sala, recinidor, 3 cuartos, baño intercalado, comedor, $50, llave bodega informan: F-4393.
A1 13656 9 jun 13

SE ALQUILA,$40. TROCADERO No. 53, bajos, entre Blanco y Aguila, sala, recibidor, dos habitaciones, comedor, baño intercalado, cocina, patio y traspatio. Casa fresca, agua abundante. Llaves e informes, La Moda, Galiano y Neptuno. Teléfono U-4873.
A1 13639 9 jun 14

SE ALQUILA UNA HERMOSA Y fresca casa con tres habitaciones, sala, comedor, patio, servicio. Informan, carnicería, Romay y Omoa, una cuadra de Monte.
A1 13642 9 jun 12

CUBA 10, BAJOS: SALA, RECIBIdor, comedor, tres cuartos, $50. La Rosa 9, casa de madera, altos y bajos, con 19 departamentos, $45. Suárez, Peña Pobre 6. I-5574.
A1 13624 9 jun 11

$47. PRECIOSA CASA. TRES CUARtos, sala, comedor, baño intercalado, cocina, calentador. San Lázaro entre Hospital y Espada. En los bajos, botica, informan.
A1 13616 9 jun 15

ALQUILO CASAS INTERIORES Y exteriores, sala, comedor, dos cuartos, baño y cocina. Aramburo número 2 entre Concordia y Animas. Precios: $26, $28 y $34. U-2620 y F-4018.
A1 13606 9 jun 11

SAN NICOLAS 170, ALQUILO AMplio fresco alto, sala, saleta, cuatro cuartos, cocina gas, carbón. Llave, bajos. Informan, X-1126.
A1 13608 9 jun 13

ALQUILO HOSPITAL 60, ENTRE S. Rafael y San José, casa con sala, saleta, tres habitaciones, baño, cocina; llaves bodega esquina San Rafael.
A1 13594 9 jun 13

CUBA 21 A ENTRE EMPEDRADO Y O'Reilly, alquilo primer piso moderno. Sala, saleta, 4 cuartos, baño intercalado, comedor, terraza, patio, cocina y servicio de criados. Informan en la misma.
A1 13696 9 jun 14

SAN LAZARO 93, ALTOS Y BAJOS, interior, sala; dos cuartos; cocina gas; servicios. Informan: M-2863 y F-2124. Llaves, en los altos.
A1 12333 2—12 Jn.

EN $45 SE ALQUILA CADA UNA: un bajo y un alto, en San Rafael 41, entre San Nicolás y Manrique, con sala, comedor, dos habitaciones y baño. La llave en la bodega. Informan, F-3040.
A1 13279 6 jun 12

EN $45 CADA UNO: SE ALQUILAN un alto y un bajo en San Nicolás número 90; con sala; comedor; tres habitaciones y baño; la llave en la bodega; informan, F-3040.
A1 13282 6 jun 12

ALQUILO ALTOS MONTE 170, CON terraza; sala; saleta; cuatro habitaciones; comedor fondo; baño intercalado agua caliente; cocina; cuarto y servicios de criados independientes; patio. Informan: Carmen 8. Teléfono A-2066.
A1 13223 6—16 Jn.

PRADO 106

Entre Neptuno y Virtudes. Se alquila el vistoso y ventilado segundo piso. Sala; comedor; tres habitaciones; servicios modernos; cuarto y servicio de criado. Precio reajustado. Informan: en los bajos de la misma, su dueño, Industria 108.
A1 13147 6—14 Jn.

DAMAS 2, ESQUINA A LUZ

Altos, casa moderna; clara, fresca; sala; comedor; tres habitaciones; baño y demás servicios. Puede verse de 8 a 12 y de 2 a 6. Precio: $45. Informes: Sol 42. Teléfono A-2974.
A1 13217 6—14 Jn.

CARLOS III ESQUINA A FRANCO: Se alquila amplia y espaciosa casa a precio de situación. 30 pesos. Informan: en los bajos. Bar Lluera.
A1 13035 5—11 Jn.

SE ALQUILAN LOS BAJOS DE Maloja 9, con sala; comedor; dos cuartos; baño; cocina y patio, entre Angeles y Aguila La llave e informes en Angeles número 18.
A1 13037 5—13 Jn.

SE ALQUILAN LOS BAJOS DE Maloja 11, con sala; comedor; tres cuartos; baño; cocina y patio, entre Angeles y Aguila. La llave e informes: Angeles 18.
A1 13038 5—13 Jn.

SAN LAZARO 299-A, BAJOS O ALtos. Sala; saleta; cuatro cuartos; comedor; buen baño; cuarto y servicio de criados. La llave, en la bodega. Precio: $80. Informes: Teléfono M-8917.
A1 13027 5—10 Jn.

CASAS BARATISIMAS, NUEVAS, cómodas, Nueva del Pilar esq. Manglar. Llaves, misma casa, altos, número cuatro. Informes: Calzada número 101, esquina a Dos, Vedado. Teléfono F-2836.
A1 11411 28—12 Jn.

CRISTO 21: $52 ALQUILO MODERnos bajos. Sala; comedor; tres cuartos; baño intercalado; cocina de gas; cuarto y servicio para criados. Llave, número 33 A-0698.
A1 13335 7—12 Jn.

SE ALQUILAN LOS BAJOS REFUgio 28. Informan O'Reilly 98.
A1 13441 7—10 junio

SE ALQUILAN BARATOS LOS ALtos de San Joaquín 22, a una cuadra de Monte, con sala, comedor; tres cuartos; baño y cocina.
A1 13324 7—11 Jn.

SE ALQUILAN LOS ALTOS DE SOL número 25, acabados de pintar. Informan: Obrapía 7.

En Carlos III y Oquendo se alquilan dos altos. Las llaves, en la bodega de la esquina. Informan: Obrapía 7
A1 13305 7—22 Jn.

SE ALQUILA PISO: TRES CUARTOS, sala; comedor; baño intercalado y servicio criados. Angeles esquina a Estrella, altos de mueblería Ruisánchez. M-9203.
A1 13304 7—10 Ju.

PARA OFICINA Y FAMILIA, BLANco 40, bajos. Recibidor, sala, comedor al fondo; cinco cuartos, baño intercalado; cocina; servicio. Llave en los altos. Informan Tel. M-7217.
A1 13366 7—10 junio

SE ALQUILAN LOS ALTOS DE DAmas 5. Sala; comedor; tres cuartos y cuarto, además en la azotea; cocina y baño. La llave en los bajos. Precio: $45. Informan: FO-3270.
A1 13375 7—10 Jn.

MANRIQUE Nº 47

Magníficos altos. Sala; comedor; tres habitaciones y una en la azotea; baño completo; cocina y servicio criados. Llave e informes; en los bajos.
A1 13361 7—15 Jn.

CASAS A $22, EN LA HABANA, se alquilan: 2 cuartos, sal, saleta, etc., altos y bajos. Puerta Cerrada 83 al 93. M-2911.
A1 4591C 7—10 Jn.

CONCORDIA 44, bajos con sala, saleta, cuatro hermosas habitaciones, baño, comedor, garage y entresuelo con tres habitaciones con sus servicios sanitarios. La llave e informes en los altos. Teléfono A-9583.
A1 13460 7—10 junio

ESPLENDIDA SITUACION; EN 125 pesos alquilo magnífica residencia. Malecón 20; con sala; recibidor; comedor; siete habitaciones; dos baños completos; dos cuartos y servicios criados. F-4309.
A1 13259 6 jun 14

ALQUILERES

$55 ALQUILO SAN LAZARO 115, ALtos. Tienen mucha agua; sala; tres cuartos; ;comedor; baño; cocina; cuarto y servicios criados independiente. Llave, bajos. Informes: Cuba 100.
A1 12808 4—12 Jn.

ALQUILO HERMOSA ACCESORIA en Factoría y Puerta Cerrada, frente a la Terminal. Sala; cuarto; cocina y vertedero; con luz, $17.
A1 13312 7—13 Jn.

CAMPANARIO 10, BAJOS. Se alquila, compuesta de sala, saleta, tres habitaciones, baño intercalado, comedor al fondo y servicio de criados. Informan en la misma de 9 a 12 y de 1 a 6.
A1 13230 6 jun 13

AYESTERAN 12

Entre Lugareño y Bruzón, se alquila la mitad unos altos vista calle, habitación, comedor, cocina, regio baño, con luz, en $20.00. También alquilo altos chicos independientes; cuarto sala, cocina, luz, agua abundante, servicios, fresquísimos, en 25 pesos. Informan en la misma.
A1 13255 6-12 jun.

SE ALQUILA: SAN MIGUEL ESQUIna a Lucena, hermoso tercer piso (hay elevador) muy fresco y amplio; decorado; con sala; recibidor; comedor; cinco cuartos; baño intercalado completo; cocina con calentador de gas; cuarto y servicio de criados. Precio: $70. Las llaves en poder del portero. Informan: Líneas número 54-A esquina a Marqués González. Teléfonos U-4489 y U-2925
A1 13353 7—14 junio

VILLEGAS 35 ENTRE O'REILLY Y Progreso se alquilan los bajos: sala, comedor, un cuarto y demás servicios. La llave en el 37. Informes teléfono F-2608.
A1 13350 7—11 junio

$23 ALQUILO ALTOS INDEPENdientes Genios 17 entre Consulado Industria con sala balcón calle, una habitación baño. Llave bodega lado Dueño San Lázaro 101 entre Galiano Blanco.
A1 13396 7—11 junio

SE ALQUILA TROCADERO 103, BAJos, propia para familia o establecimiento, precio de istuación; la llave en el 105. Informes, Plaza del Vapor 27. Telf. M-6596.
A1 13261 6 jun 11

MALECON No. 12, EN $70 SE ALquila el alto con sala, comedor, seis habitaciones, baño cuarto y servicio de criados. La llave en la misma. Informan, F-3040.
A1 13280 6 jun 12

CUBA 42: SALA, SALETA, 2 CUARtos; y otro en la azotea; baño y cocina. Llave e informes: Tejadillo 11
A1 13146 6—12 Jn.

$80 ALQUILO VIRTUDES 109. ALtos. Sala; cinco cuartos; comedor; cuarto baño; cocina; cuarto y servicio criados independiente. La llave, en los bajos. Informes: Cuba 100
A1 12809 4—11 Jn.

EN $50 SE ALQUILAN LOS MODERnos y frescos altos de San José número 124-D y 124-E, entre Lucena y Marqués González, compuestos de sala; comedor corrido; cuatro habitaciones; baño completo intercalado; con abundante agua; por tener motor eléctrico para impulsarla y cuarto y servicio para criados. Las llaves en los bajos de la letra E. Informes: Consulado 126, altos. Sr. Francisco Torres.
A1 12748 4—14 Jn.

ALQUILO: BELASCOAIN 32, ALtos, entre San Miguel y San Rafael, espléndido piso moderno, muy amplio y fresco. Ferretería Belascoaín 71, esquina a San Rafael.
A1 12778 4—14 Jn.

ALQUILO MODERNOS BAJOS, MAlecón 73, sala; comedor; dos habitaciones; baño completo; cocina; cuarto de criados y patio. Informan: Carmen 8. Teléfono A-2066.
A1 12851 4—14 Jn.

SE ALQUILA UNA CASITA INTErior, de dos habitaciones; sala; lavadero; cocina y patio. Alquiler: 20 pesos. Informes: en Pozos Dulces número 3; dos cuadras del Paradero del Príncipe.
A1 12884 4—10 Jn.

POCITO 51, ALTOS

Sala; dos habitaciones; baño intercalado; cocina. Precio 35 pesos. Informan F-2124.
A1 12880 4-10 jun

SE ALQUILA, A PRECIO DE SITUAción, la planta baja de la casa calle O'Reilly número 58, propia para oficinas o establecimiento. La llave, en los altos. Informan: Teléfono M-5901.

A precio reducido se alquila la planta baja de la casa calle O'Reilly número 33, propia para oficinas o establecimiento. Las llaves, en Prado 102. Informan: Telf. M-5901.

Lujoso chalet con grandes comodidades Se alquila a precio de situación, en M y 27. Teléfono M-5901.

Se alquila el piso alto de la casa número calle 27, casi esquina a Marina, compuesta de sala; saleta; comedor; dos cuartosá baño completo intercalado; cocina con calentador de gas; y servicios de criado. Precio módico. Teléfono M-5901. La llave en el número 3, de la misma calle.
15d. 30—14 Jn.

SE ALQUILAN LOS BAJOS, REVIllagigedo 24. Sala; saleta; tres cuartos. Informan: en la misma. A-8105
A1 13138 6—10 Jn.

ALQUILASE ESTUPENDO PRIMER piso, construcción moderna; sala; saleta; tres habitaciones; baño intercalado; comedor; cocina gas. Víctor Muñiz número 14. Precio: $45. Informan: A-7636. Cuba número 90.
A1 12966 5—12 Jn.

NEPTUNO 234, ENTRE ESPADA Y San Francisco, moderno y fresco piso. Sala; saleta; tres cuartos; baño intercalado; comedor; cuarto y servicio de criado Informan: A-1131
A1 13194 6—20 Jn.

ALQUILASE: AGUACATE 72, PROpia para establecimiento. La llave, panadería. Informes: Banco Gallego, A-6758.

Alquílase: Tenerife 17, bajos: sala, dos cuartos; servicio y cocina. $25. Informes: Banco Gallego. A-6758.

Alquílase casa moderna: Puerta Cerrada 11, bajos, sala; saleta; cuatro cuartos; baño intercalado; cocina de gas; patio. $35. Llave, lado. Informes: Banco Gallego. A-6758.
A1 13163 6—16 Jn.

AGUIAR No. 134, ENTRE MURALLA Y SOL

Se alquila un primer piso, compuesto de sala; recibidor; 4 habitaciones amplias; baño intercalado; agua caliente; timbre eléctrico; comedor; cocina de gas; pantry; lavadero y cuarto de criados con servicio sanitario completo. Acera de la brisa. Informa: J. Barquín y Cía., Muralla y Aguiar. Teléfono A-7858.
10d. 10—Jn.

EN 30 PESOS SE ALQUILAN LAS cómodas y ventiladas casas calle Agustín Alvarez números 15 y 17, entre Marqués González y Oquendo, a dos cuadras de Belascoaín, y a una del Nuevo Frontón, acabadas de pintar, compuestas de sala; saleta corrida; tres habitaciones; patio y demás servicios. Vecindario de moralidad. Las llaves, en el número 9. Informes: Consulado 126, altos, señor Francisco Torres.
A1 12747 4—14 Jn.

EN $35 LA CASA, AVENIDA DE MEnocal (antes Infanta) número 12, cerca de la Esquina de Tejas, entre Velázquez y Zequeira. La llave, en el número 3. Teléfono X-3504.
A1 13371 7—15 Jn.

ALQUILERES

OBISPO 119

Se alquila esta gran casa, en la primera cuadra: la mejor; se puede dividir con dos pisos independientes para oficinas. Informes: 10 de Octubre 632-A. Víbora.
A1 11010 26—10 Jn.

EN $35 SE ALQUILAN DOS DEPARtamentos de la casa Avenida de Mármol Gómez (antes Monte) número 485, entre San Joaquín y Romay, a una cuadra de la Esquina de Tejas, opuestos de tres cuartos con sus baños; sala; comedor y cocina de gas. Informan: en la misma. Teléfono X-3504.
A1 13372 7—15 Jn.

EN $40 SE ALQUILAN LOS MODERnos altos de Benjumeda núm. 56, entre Marqués González y Oquendo, acabados de pintar, compuestos de sala; comedor; tres habitaciones; baño completo intercalado y calentador. Las llaves en la obdega de la esquina de Oquendo. Informes: Consulado 126, altos. Sr. Francisco Torres.
A1 12746 4—14 Jn.

SE ALQUILAN LOS BAJOS DE AMIStad 34, dos cuadras del Parque Central, con todas las comodidades necesarias. Informan: Edificio Trust Company: Aguiar 71. Apartamento núm. 303.
A1 11489 28—12 Jn.

VIVA CON ECONOMIA Y CONFORT

Casas fesquísimas con dos, tres, cuatra habitaciones; sala, comedor, baño lujoso; cocina y demás servicios, dos elevadores funcionando día y noche. Morro y Genios. Edificio Gómez.
A1 13447 7—22 Jn.

SE ALQUILA ESPLENDIDO PRIMer piso O'Reilly 98, está preparado para modas, profesional o familia. Precio reajustado, agua corriente en todas las habitaciones, baño completo y todas las comodidades del confort moderno. Llave e nformes en el 116. Optica "La Gafita de Oro".
A1 13466 7—10 junio

SE ALQUILA VENTILADO Y MOderno piso muy freco. Calle Cienfuegos 18 entre Corrales y Apodaca.
A1 13457 7—17 junio

SAN LAZARO 316: PRIMER Y SEgundo piso. $50 y $40. Propios para oficinas o corta familia. Informes: U-3315.
A1 12842 4—14 Jn.

A-2. Vedado y Príncipe.

CALLE 10 ENTRE 17 Y 19, VEDAdo. Alquilo casas; jardín; portal; sala; dos cuartos y dos cuartos y comedor; baño; cocina de gas. Llaves, bodega esquina. M-2863 y F-2124
A2 12332 2—12 Jn.

CALLE 21 No. 462, ENTRE 10 Y 12, hermosa casa, con sala; comedor; cuatro habitaciones; garage. Acabada de pintar. Precio: $90. Informes: M-6917.
A2 13028 5—10 Jn.

SE ALQUILA EN $50; PLANTA BAja: calle Baños o E número 2A; entre Primera y Tercera. Muy próxima a baños de mar; cuatro habitaciones; sala; comedor; espaciosa cocina; agua caliente; cuarto y servicio de criados; amplio terreno; a la brisa; acabada de pintar; dueño F-4079.
A2 13070 5 jun 10

BAÑO No. 46 ENTRE 19 Y 21, VEdado. Casa Renacimiento español; sala; recibidor; cuatro cuartos con closets, baño intercalado, comedor, pantry, cocina, cuarto y servicio de criados; salida independiente para criados. Informes, F-4040.
A2 13134 5 jun 12

VEDADO: H NUM. 135, ENTRE 13 y 15, se alquila. Portal; sala; cinco cuartos; terraza; traspatio, etc. Informan: 15 y H número 190.
A2 13199 6—16 Jn.

SE ALQUILA EN EL VEDADO, EN la calle 12 frente al Vedado Tennis, un chalet de dos plantas, acabado de fabricar, con todas las comodidades La llave e informes: en Calzada 136, esquina a 12.
A2 13150 6—13 Jn.

SE ALQUILA LA FRESCA CASA, calle 9 número 38, entre F y G. Sala; saleta; comedor; cinco cuartos; garage, etc. FO-2215.
A2 13152 6—10 Jn.

VEDADO. $32, 8 ENTRE 19 Y 21 altos con terraza, sala, saleta dos habitaciones, baño completo. Llave en los bajos. Telf. F-1314.
A2 12427 2 jun 10

EDIFICIO TAVEL 21 Y C

Se alquila casas con sala; comedor; cocina y baño; con dos, tres y cuatru habitaciones. Otra con sala; cuarto; cocina y baño. F-6252 y U-1710.
9037 13—12 Junio.

VEDADO; ALQUILO FRESCOS ALtos, 19 entre E y F, 251; sala; comedor; cinco cuartos; baño; cocina; terraza, $65. Llave, bajos. Informan Teléfono F-4283.
A2 12529 3—11 Jn.

VEDADO: SE ALQUILA LA FRESca y bien situada casa, calle Tercera número 288, entre C y D. Informan: en Teniente Rey número 63. Teléfono A-3512.
A2 13169 6—11 Jn.

ALQUILO BONITA CASA; TRES HAbitaciones; grande sala; comedor; cocina y servicios; jardín; portal y garage grande. También se vende. No se regala. Calle 2 número 304. Vedado. Telf. F-1805.
A2 13311 7—15 Jn.

C ENTRE 21 Y 23

Se alquilan bajos con jardín; portal; sala; comedor; cuatro cuartos; corredor; baño y cocina, $50. También otra con iguales comodidades; cinco cuartos, en $60. Informan: bodega de C y 21
A2 13354 7—7 Julio

VEDADO: CALLE 21 ESQUINA A 14. Se alquilan los altos, modernos, con sala, saleta, dos habitaciones, baño, etc. $30. Informes, bodega.
A2 13641 9 jun 19

LUJOSOS BAJOS A LA BRISA, 23 número 248 entre Baños y F, vestíbulo, sala, saleta, cinco cuartos con sus closets, dos baños, comedor sevillano, cuarto y servicio criados, garage tres máquinas. A-6126 y F-2279.
A2 13655 9 un 12

VEDADO. CALLE 35 Y 8. ALQUIlo casitas a 14 y 15 pesos. Sala, tres cuartos, mucho patio, tienen para dos automóviles. Informes al lado, en la bodega.
A2 13590 9 jun 17

VEDADO. SE ALQUILA LA CASA calle B número 3 entre Tercera y Quinta. Compuesta de jardín, sala, saleta, tres cuartos grandes, doble servicio y cuarto de criados.
A2 13586 9 jun 13

SE ALQUILA EN 17 Y 18, UNA CAsa compuesta de sala, comedor y dos habitaciones y sus servicios, precio, $30, treinta pesos. Informan en la bodega.
A2 13673 9 jun 19

EN EL VEDADO: SE ALQUILAN los fresquísimos altos de la calle 17 esquina a C. Tienen sala, comedor, hall, cinco habitaciones y terraza por ambas calles. Precio de situación. Informan: en los bajos, Francisco Plá y Cía., y en Galiano 49.
A2 12551 3—13 Jn.

ALQUILERES

SE ALQUILA LA HERMOSA CASA calle D número 211, altos, entre 21 y 23, compuesta de terraza al frente y al fondo; vestíbulo; sala; antesala; cinco habitaciones; dos baños intercalados; comedor; cocina de gas; garage; cuarto de criados y demás servicios. Las llaves, en los bajos del número 209. Informan: en el Teléfono F-5386.
A2 13148 6—11 Jn.

VEDADO: F No. 205 A Y B, PRIMEro y segundo piso, entre 21 y 23; preciosas casas con cuatro dormitorios y demás comodidades modernas. Precios módicos. Informan en la Bodega y Teléfono A-1051. Pueden verse a todas horas
A2 13435 7—17 junio

VEDADO: ALQUILO HERMOSOS BAJos, B 87, entre 9 y 11. Sala; comedor; cinco cuartos; baño; cocina; patio; $90. Llave e informes, en los altos. Teléfono F-4283.
A2 15528 3—11 Jn.

EN 17 Y 4, VEDADO, SE ALQUILAN departamentos independientes con sala; comedor; tres cuartos y demás servicios. Para verlos: el encargado.
A2 12608 3—18 Jn.

LINEA 79; ALTOS; ENTRE 2 Y 4; Vedado; portal; vestíbulo; recibidor; sala; biblioteca; 5 habitaciones; 3 baños intercalados; comedor; galería; pantry; cocina; lavandería; 4 cuartos criados; garage. Quintanas, M-3193.
A2 12891 4 jun 11

SE ALQUILA

CALLE 4 ENTRE 21 Y 23, ALTOS lujosos, con todo confort, $125. Informan: en los bajos. Terraza, sala, y saleta corrida, cuatro cuartos, garage.
A2 12026 30 31—10 Jn.

VEDADO: 16 ENTRE 9 Y 11, ALQUIlo casas modernas a $30 y $45. Verse a todas horas. Preguntar por Clemente.
A2 12845 4—10 Jn.

VEDADO

Calle 17 esquina a A. Se alquilan los espléndidos altos compuestos de sala, cuatro habitaciones grandes, hall, comedor, pantry y

ALQUILERES

$25.000 CASA CON TRES HABITAciones; jardín; portal; sala; comedor; cocina; baño y patio. Alcalde O'Farrill entre Chapla y Luis Estévez.
A5 12531 3—13 Jn.

CHALET: VISTA ALEGRE NÚMEro 14, entre San Lázaro y San Anastasio, a dos cuadras de la Calzada y una de la Capilla de los PP. Pasionistas. Alquilo casa compuesta de portal; jardín al frente; sala; saleta; recibidor; hall; seis habitaciones bajas y dos altas, con servicios completos; comedor corrido; despensa; pantry; cocina espléndida; garage para tres máquinas; cuarto y servicios de criados; patio y traspatio. Nunca falta el agua. Tiene las condiciones de un sanatorio. Informan: en el número 12.
A5 13336 7—15 Jn.

SE ALQUILA UNA CASA ALTA CON sala, comedor, 2 cuartos en el Reparto la Sola. Calle Luis Estévez número 133.
A5 13405 7—10 junio

AMUEBLADO ALQUILO CHALET VIbora, Bruno Zayas 34, casi esq. Sta. Catalina. Desde 15 Junio a Octubre, 4 dormitorios, fresquísimo. Precio $70.00. Teléfono I-3290.
A5 13443 7—11 junio

SE ALQUILAN LOS ALTOS DE JEsús del Monte y San Ramón, entrada por San Ramón; muy baratos; agua con abundancia. Informan: Jesús del Monte 230.
A5 13303 7—10 Jn.

ALQUILO CASA MODERNA EN VISta Alegre y Lawton. Sala; recibidor; tres habitaciones; patio; comedor al fondo; servicios modernos y traspatio. $25. Jesús del Monte 229
A5 13388 7—14 Jn.

EN LO MAS ALTO DE LA VIBORA se alquila una casita interior, con sala, cuarto, comedor, cocina y lavadero, mucho patio, único inquilino. Informan, San Mariano número 64 entre Lawton y Armas. Teléfono X-3844.
A5 13291 6 jun 10

EL QUILO ENCARNACION 4, CASA moderna. Sala, tres cuartos, baño intercalado, comedor, servicio y entrada para criados. Llave al lado. Informa: doctr Lamelas. Cuba número 62.
A5 13468 7-10 jun.

ALQUILO CASA CON JARDIN, PORtal, sala, 2 cuartos, servicios modernos, cocina, patio, 25 pesos, y al lado otra con sala, cuarto, cocina, servicios sanitarios, patio y luz a todas horas 15 pesos. Informarán Calle Lacret entre Cortina y Figueroa pasaje Mercedes Letra Y.
A5 13445 7—10 junio

A-6. Concha y Luyanó.

CASITAS A $15: PORTAL, SALA, HAbitación, altas, con balcón; todas tienen cocina y son muy frescas. Cueto y Enna, próximas a Concha. Informan: en las mismas. Teléfono M-4663
A5 13196 6—11 Jn.

LUYANO, SE ALQUILA EN VILLA nueva No. 12 altos casa de sala, recibidor, 4 cuartos, saleta de comer al fondo y servicio sanitario moderno. Precio $30.00. Informes en Tel. U-5355 y U-1657. La llave en la bodega.
A5 13387 7—10 junio

REBAJA SENSACIONAL

Las cómodas y ventiladas casas de 4 departamentos, que ganaban 25 pesos, han sido rebajadas a $15. Véalas en Mangos y San José. Informes, teléfono X-2864.
A5 13224—5 2—11 Jn.

ALQUILO FABRICA ESQUINA PErez, Luyanó, casas modernas, portal, sala, dos y tres habitaciones, baño, cocina; llaves bodega esquina. Ferretería Belascoaín esquina San Rafael.
A5 13595 9 jun 19

A-7. Sto. Suárez y Mendoza.

ALQUILO CASAS EN SAN BENGNO número 68, entre Rodríguez y Tamarindo, con sala; dos habitaciones, comedor; baño intercalado y portal. Otra con dos departamentos y demás servicios, $14.
A7 13389 7—14 Jn.

SE ALQUILA, CON PORTAL, SALA, gabinete; tres cuartos; comedor; patio; traspatio; cuarto y servicio de criados, rebajada 40 pesos. Santa Emilia 146, casi esquina Paz, Santos Suárez. Dueño: C 192.
A7 13338 7—15 Jn.

SAN BERNARDINO 24, ENTRE DUrege y Serrano, se alquilan casitas con luz; todo moderno; ventiladas; 16, 18 y 25 pesos. Informan: en las mismas
A7 13328 7—10 Jn.

SE ALQUILAN DOS PRIMEROS PIsos en San Benigno y Zapotes; tienen tres habitaciones; sala; recibidor; comedor; cuarto de criados y demás servicios; la llave en la botica; precio, $35, y $40 la esquina; informan en 10 de Octubre 281.
A7 12911 4 jun 19

SE ALQUILA EN SANTOS SUAREZ, calle de Luis Estévez, entre Juan Bruno Zayas y Cortina, la hermosa casa "Villa Amalia", con jardín; portal; sala; recibidor; gabinete; hall; cuatro habitaciones; dos cuartos de baño completos e intercalados; comedor; pantry; cocina; cuarto y servicio de criados; patio y garage. Se puede ver de 1 a 5. Precio: $60. Informan: Telf. M-1926.
12367 2—12 Jn.

PRECIO REBAJADO: $37. SE ALquila. San Benigno A, Parque Santos Suárez, portal, sala, comedor, cuatro cuartos, baño completo moderno; llaves en la bodega. Informan F-4393.
13533 8 jun 15

EN $38 SE ALQUILAN LOS ALTOS de la casa Santa Emilia esquina a Mendoza, barrio de Santos Suárez. Abiertos de 10 a 12. Telf. X-3504.
12410 2—10 Jn.

LAPOTES 36, ENTRE SERRANO Y Durege, Santos Suárez, hermosa casa con sala; saleta; tres cuartos; buen baño; cuarto y servicio de criados. $50. La llave al lado. Informes: 6-M917. Obispo 53.
13030 5—10 Jn.

A-9. Guanabacoa y Cojímar.

COJIMAR: SE ALQUILA BARATA la cómoda casa, Real y San Antonio, a una cuadra de los baños. Informan: calle 10 número 14, Vedado. Teléfono F-5406.
13325 7—11 Jn.

LLEGADA A LA QUINTA BALEAR, calle Balear número 15, se alquila baratísima casa moderna, con ocho departamentos independientes. Precio: $45. Telf. A-7636. Cuba 90.
12965 5—12 Jn.

A-10. A. Apolo y Calabazar.

ARROYO APOLO: ALQUILO CASA, Bellavista 12, entre 1 y 2; sala; comedor; cuatro cuartos; baño; garaje; patio, $38. Llave, en la misma. Informan: Teléfono F-4283.
12527 3—11 Jn.

LUCERO, SE ALQUILA AL FONDO del Campo Armada, una casa de nueva construcción compuesta de sala, Saleta, Hall, portal, dos cuartos, baño intercalado, garage y jardín; para informes Prado 29 altos. Teléfono M-3887.
13410 7—13 junio

A-12. Solicitud de Alquileres.

DOS DAMAS DESEAN VIVIR CON familia honorable en el Vedado. Dirigirse a L. N. G. Anuncios Clasificados DIARIO DE LA MARINA
13299 7—10 Jn.

ALQUILERES

Varadero

VARADERO

Se alquila amueblada por la temporada la casa Fantony. Informa José González Fantony, Edificio Abreu, Teléfono A-8121.
A13 12517 2—10 Jn.

B-1. Casas-Apartamentos.

EDIFICIO "AGUIAR", NDUSTRIA 72½, amplios apartamentos de dos habitaciones y baño completo, luz, limpieza, teléfono, agua caliente, ascensor día y noche. De 35 a 50 pesos. Se garantiza moralidad.
B1 9156 14—13 Junio.

EDIFICIO MARTINEZ PITA

No alquile casa sin antes ver estas. Con todos los adelantos y confort, inclusive su nevera Frigidaire. Precios de situación. Jovellar número 28 entre Espada y Hospital. Teléfono U-2261.
B1 10308 21 20 Junio

NO SUFRA EL CALOR

Lujosos pisotos de dos y tres habitaciones y demás comodidades, a la entrada del Vedado, Calzada y J. y en el Malecón o Marina. Ahora desde $40. Edificios Echeverría. Preciosa vista al mar. Informes F-1663, F-5075 y M-2387. Recomendamos verlos.
B1 13452 7—22 junio

LAMPARILLA 40, ALQUILO GRANdes accesorias de dos departamentos, frescas, claras, baratas; también habitaciones en las mismas condiciones, altas, bajas. Informan en la misma el encargado.
B1 12128 1 jn 10

CASAS APARTAMENTOS $35

Cómodas, frescas con o sin muebles de una y dos habitaciones, sala, comedor, magnífico baño y cocina, todo moderno, con elevador. Neptuno 172 entre Escobar y Gervasio.
9028 13 12 Junio

APARTAMENTO MODERNO, PINtado y decorado, con sala, dos cuartos, comedor, lujoso baño intercalado completo, cocina y servicios de criados. Alquiler reducido. Neptuno 251 entre Aramburo y Hospital. Telf. U-5153.
B1 13294 6 jun 11

MONTE Nº 74, ENTRE INDIO Y San Nicolás: se alquila un espléndido departamento con tres habitaciones, comedor, baño completo, y cocina de gas. Muy fresco y ventilado. Las habitaciones tienen 5½ metro en cuadro. Informan: en el mismo.
B1 13343 7—17 Jn.

$16 MAGNIFICOS Y NUEVOS APARtamentos interiores con luz; dos habitaciones; cocina; baño; agua abundante. Sitio fresco. Entre dos líneas tranvías. Vigía y Fernandina.
B1 13298 7—22 Jn.

APARTAMENTOS INDEPENDIENTES lujosamente decorados y acabados de fabricar, en edificio estilo Renacimiento español; tres habitaciones; baño completo intercalado; cuarto y servicio criados; agua fría y caliente. Jesús María 17. De 9 a 1 p.m.
B1 13362 7—22 Jn.

PALACIO DIAZ BLANCO: BELASCOAÍN 120, cómodos apartamentos de dos y tres cuartos; sala y comedor, desde $30, propios para familias. Pueden verse a todas horas. Informes: M-6917. Obispo 53.
B1 13032 5—10 Jn.

B-2. Locales y Naves.

SE ALQUILA EN $60 PARA NEGOcio comercial; Acosta 7; próximo a la Embajada española; llave en el 3; informes, Salud 21.
B2 13060 5 jun 13

SE ALQUILA ESPLENDIDO LOCAL de esquina, para establecimiento, bodega, lechería, etc) en Aguacate número 27, esquina a Empedrado. Alquiler: $45. Informes: A-4358, y M-6263. La llave en la misma o en los altos.
A1 13506 8—15 Jn.

SE ALQUILA LA ESQUINA DE CONsulado y Animas, propia para establecimiento. La llave, en el Café Yauco. Informes: Sr. Manteca. Cuba 76 y 78.
B2 12607 3—18 Jn.

ALQUILO MODERNA NAVE: DESAgüe 77, casi esquina Franco. Superficie: 556 metros. Cielo raso. Alquiler módico. Tres cuadras Belascoaín. Carlos Tercero. Llave: Desagüe 71.
B2 13523 8—13 Jn.

CUBA, 119, ESQUINA A MERCED, gran local propio para industria de zapatos o cualquier otro comercio. Alquiler módico.
B 2 13542 8 14 Jn.

MAGNIFICOS BAJOS, TROCADERO 72 y medio, para establecimiento; 110 metros cuadrados. Alquiler baratísimo. Llaves, al frente, tintorería Goiriz. Informes: Calzada número 101, esquina Dos. Vedado. Teléfono F-2836.
B2 11412 23—12 Jn.

SAN RAFAEL 57, ALQUILO PLANta baja, propia para comercio. La llave, en la bodega de la esquina. Ferretería Belasciaín 71, esquina a San Rafael.

B2 12280 2—12 Jn.

CRISTINA NUMERO 56, SE ALQUIla en módico precio esta esquina con portal. Es propia para establecimiento o depósito. Informan: Cristina número 50.
B2 13154 6—14 Jn.

SE ALQUILA EN CERRO, LA ESquina de Lombillo y Clavel, compuesta de cuatro locales propios para establecimientos o industrias. También se pueden adaptar para viviendas. Se dan a $10 y $10 cada local. Informes: bodega de enfrente.
B2 12544 3—11 Jn.

LOCAL PARA INDUSTRIA O COmercio, Obrapía 50. Precio reducido. Para informes: The Trust Company of Cuba. Obispo 53. M-6917.
B2 13029 5—10 Jn.

MAGNIFICO LOCAL PARA INDUSTria, almacén, comercio, en Estrella 79, con 500 metros de superficie; muy barato. La llave e informes: en los altos. Teléfono M-6315.
B2 10774 24—8 My.

SE ALQUILA EN LA MANZANA DE Luz, con vista a la Alameda de Paula, un hermoso local propio para comercio u oficinas. Informan: en Prado 21, altos.
B2 11196 27—11 Jn.

SE ALQUILA PRECIOSO LOCAL, propio para establecimiento de cualquier giro; 4 puertas de hierro; portal; cocina; servicio; instalación eléctrica. Precio: $20. Se regala el primer mes. Calle 2 esquina Avenida Tercera. Buena Vista. Marianao, media cuadra paradero Rabel. Llave en la botica. Informes: Buría, Prado 85. M-4108
B2 12763 4—14 Jn.

CON CHUCHO DE FERROCARRIL, de ochenta metros de extensión, se alquilan tres naves con mil metros superficiales de capacidad y un terreno anexo cercado, de 1.500 metros, es una manzana completa, situada en Pajarito y Desagüe. También otras dos dos naves con 900 metros cuadrados, en la calle Subirana y Desagüe. Informa: "La Vinatera", Arbol Seco y Peñalver.
B2 13222 6—13 Jn.

SE ALQUILA UNA AMPLIA NAve en Damas 11. La llave, en el 9. Informan: Alvarez y Cía. Reina 6. A-4880.
B2 12779 4—19 Jn.

BODEGA: SE ALQUILA SOLA EN esquina, Quiroga y Delicias. Almacenes nuevos.
B2 13151 6—12 Jn.

ALQUILASE SALON-NAVE: 580 METros superficie, Fernandina 61, entre Monte y Omoa. Llave, bodega. Informes: Banco Gallego. A-6758.
B2 13162 6—16 Jn.

NAVE DE 300 METROS, SAN INDAlecio entre Enamorados y San Leonardo, e informan. F-1632. Línea número 2.
B2 13210 6 jun 11

SE ALQUILAN DOS GRANDES LOcales, propios para industria o comercio, en la Avenida de Máximo Gómez número 481. Informan: en Jesús del Monte 230.
B2 13302 7—10 Jn.

SE ALQUILA UN LOCAL GRANDE propio para Puesto de Frutas o Lechería, se da contrato y poco alquiler en la calle 17 entre 26 y 28 Vedado.
B2 13402 7—10 junio

EN EL VEDADO: SE ALQUILA EN garage particular, plaza para automóvil grande y cuarto para chofer, con servicio sanitario, cerca de Línea y Paseo. Teléfono F-2345. Precio económico.
B2 13378 7—17 Jn.

SE ALQUILA HERMOSO LOCAL PRÓpio para comercio o industria, en Gervasio 164 entre Salud y Reina. Informan en Industria 152 esquina a Barcelona.
B2 13584 9 jun 13

PARA BODEGA

Cueto y Enna, Luyanó, preparada con almatostes. Se da en buenas condiciones. Tiene bastante barrio. Informan: en la misma y Telf. M-4663.
B2 13197 6—11 Jn.

SE ALQUILA UNA HERMOSA NAve en la Calzada de Concha entre Municipio y Rodríguez. Informan: San Ignacio 56.

B2 13310 7—11 Jn.

SAN LAZARO 161: LOCAL PROPIO para comercio. Informes: F-1036.
B2 13373 7—10 Jn.

COMPOSTELA 47: LOCAL PEQUEño, propio para comercio. Informes: F-1036.
B2 13374 7—10 Jn.

SE ALQUILAN DOS LOCALES PARA establecimiento, en San Joaquín 14 y medio, esquina a Zequeira, a una cuadra de la Esquina de Tejas. Juntos o separados. Uno de esquina. Acabados de reformar. Informes: en O'Reilly 81, primero. Telf. A-8501
B2 13337 7—10 Jn.

LOCAL MODERNO, ALQUILO PARA bodega con armatostes, en 35 pesos, propio también para fábrica calzado o botica. Princesa 1, dos cuadras tranvía, Jesús del Monte. Llave, enfrente, letra A. Informan: Teléfono X-2187
B2 13005 5—11 Jn.

BARATO, SE ALQUILA HERMOSO local Cuba número 70 casi esquina a Obispo, propio para notaría, comisiones, oficinas, restaurant; café; barbería. Alquiler, local grande, 35 pesos. local chico, 15 pesos. Informes teléfonos A-4358; M-6263.
B2 12943 4-11 jun.

BELASCOAIN 105, 105 1-2

Gran local; da a tres calles: Jesús Peregrino, Chávez. Precio de situación. Hagan ofertas. Informes: I-2134.
B2 12877 4-10 jun.

REINA 28

Gran local con puertas de hierro; tres habitaciones; baño; comedor y cocina. Precio de situación. Hagan ofertas. Informan, F-2134.
B2 12875 4 jun 10

SE ALQUILA AMPLIA NAVE, PROpia para almadén, depósito, etc. en Compostela 138, Informes: Egido 87 (café).
B2 12988 5—15 Jn.

LOCAL GRANDE, BARATO

Se alquila de 400 metros cuadrados, con buena luz y bien situado, propio para almacén o industria; tranvía y guaguas a 20 metros de la puerta. Informan: en la calle Pedro Pernas 15, entre Calzada de Concha y Teresa Blanco, Luyanó.
B2 13023 5—11 Jn.

B-3. Departamentos.

SE ALQUILA EL APARTAMENTO número uno del primer piso del moderno edificio de Monte y Aguila; sala; comedor; un cuarto; baño y cocina; precio, $45; la llave en los bajos; casa Strand.
B3 13105 5 jun 10

MALECON 317, LUJOSOS DEPARTAmentos cuatro cuartos, servidumbre independiente. Informes: U-3315.
B3 12841 4—14 Jn.

HERMOSO DEPARTAMENTO INdependiente, balcón corrido a dos calles, con su baño, lavabo y servicios y luz. Precio de situación. Lamparilla 63, altos esquina a Villegas.

B3 4593 C 7—10 junio

DEPARTAMENTOS Y HABITACIOnes, se alquilan en la gran casa, Belascoaín 637; unos y otros muy espaciosos. Precios de ocasión. Teléfono M-2911.

B3 4592C 7—10 Jn.

VEDADO: CALLE ONCE ENTRE 20 y 22, alquilo apartamentos a $15.00. Nuevos muy ventilados. Informan el Encargado y Teléfono A-1051.
B3 13434 7—19 Jn.

APARTAMENTOS AMPLIOS Y VENtilados, con todo servicio; y habitaciones. Aguila 141, entre San José y Barcelona.
B3 12591 3—11 junio

SAN LAZARO 200 Y MALECON 62; Se alquilan apartamentos y habitaciones; con luz eléctrica y agua corriente. Precio de situación. Informa: encargada. Teléfonos A-6189 y M-2863.
B3 13423 7—17 junio

EN TENIENTE REY 104; ALTOS; casa de moralidad; frente a este diario y al Capitolio; se alquilan apartamentos y habitaciones con balcón a la calle.
B4 12721 3 jun 10

SE ALQUILA UNA ACCESORIA CON servicio independiente, en la calle San Miguel por Lucena. Informan: en la bodega.
B3 12978 5—10 Jn.

EDIFICIO PRIETO, MURALLA No. 98, Habana. Situado en el centro más comercial de la Habana. Este moderno edificio cuenta con departamentos frescos, todos exteriores para oficinas, a precios sumamente reducidos. Es el único en este radio, que tiene buzón para la correspondencia aérea y terrestre. En el sexto piso alquilamos una hermosa y amplia casa para vivienda, contando con dos amplias oficinas anexas, propias para un hombre de negocios. Sub-arrendadores, Hermanos Ferreiro Cía. (Almacén).
B3 13264 6 jun 11

SE ALQUILAN A 15 PESOS DEPARtamentos con sala, cuarto, sus servicios y luz toda la noche. Príncipe 13.
B3 13660 9 jun 17

VEDADO, J ESQUINA 9, ALQUILO una accesoria en los bajos y dos habitaciones altas. Informan en la bodega.
B3 13593 9 jun 14

CUBA 21 A, ENTRE EMPEDRADO Y O'Reilly. Se alquilan departamentos para oficinas, a $10 y $15. Con limpieza. Informan en la misma.
B3 13697 9 jun 14

ALQUILERES

B-4. Habitaciones.

SE ALQUILA UNA HABITACION con vista a la calle, con muebles o sin muebles, en 11 y E, Vedado, altos de la bodega. F-5175.
B4 12815 4—11 Jn.

SAN RAFAEL 151 A 153, ENTRE Espada y San Francisco. Habitaciones grandes, acabadas de pintar, frescas, modernas, luz y agua abundante; moralidad y decencia, módico alquiler.
B 4 13543 8 14 Jn.

SE ALQUILA BONITA Y FRESCA habitación, vista a la calle, a hombre o señora sola. Unico inquilino. Infanta, 18, esquina a Concordia. Primer piso, derecha.
B 4 13561 8 11 Jn.

HABITACIONES BARATAS, 6, 8, 10 y 12 pesos. Departamentos, $15 $20. Sol 79; Cuba 46; Monte 397; Industria 115, esquina San Miguel; San Isidro 63, luz toda la noche.
B4 12820 4—14 Jn.

REINA Y BELASCOAIN

Altos del café, se alquilan amplias y frescas habitaciones para una o dos personas, a 15, 20 y 25 pesos. Nunca falta el agua. Informan: M-4255
B4 8033 21—21 Junio.

HABITACIONES: O'REILLY 35, ALtos: desayuno, almuerzo y comida, $25. Matrimonio, $50. Hay departamentos, con o sin muebles. Agua corriente. Lecciones inglés tres veces semanal. Estricta moralidad.
B4 13161 6—15 Jn.

HOSPEDAJE ECONOMICO: EN EL mejor lugar de la Habana, Prado 85, esquina Virtudes. Habitaciones magníficamente preparadas con agua corriente, a $1.00, $1.50 y $2.00 por día. Por mensualidades, grandes rebajas. Servicio inmejorable. Baño con agua fría y caliente a todas horas. Elevador. Venga a verlas y se convencerá. José Buría. Prado esquina Virtudes, "Salón del Prado".
B4 9222 14—13 Junio.

EN CRISTO 33, ALTOS, ALQUILO habitaciones amuebladas con comida Precios módicos con balcón a la calle.
B4 11950 31—15 Jn.

SE ALQUILAN DOS HABITACIONES independientes, en $9, con luz cada una, en la calle 13 esquina a 6 (Villa Plácida) Vedado.
B4 13153 6—11 Jn.

EN CASA HONORABLE SE ALQUIla espléndida habitación amueblada a hombres solos o matrimonios sin niños; 17 número 19 esquina a L. F-4573.
B4 13092 5 jun 12

SE ALQUILAN EN O'REILLY 5, BUEnas y frescas habitaciones con todo servicio o sin él.
B4 13120 5 jn 10

MONSERRATE 93 ENTRE LAMPArilla Obrapía; se alquilan habitaciones; luz; agua corriente: a precio de situación; otro; informan en la misma.
B4 12921 4 jun 19

SE ALQUILAN AMPLIAS HABITAciones con baño privado. Reina número 23 altos, entre Aguila y Angeles.
B4 12597 3—18 Jn.

SE ALQUILA UNA HABITACION con todas comodidades, en departamento moderno, ocupado sólo por un matrimonio. Sr. Rosado. Habana 51, departamento 7. Telf. A-0305
B4 12800 4 jun 11

FAMILIA RESPETABLE ALQUILA amplia habitación, lavabo coriente. luz, teléfono, a uno o dos hombres solos; extricta moralidad. Punto céntrico. Tranvías puerta todas direcciones. Teléfono M-1698.
B4 12538 3—12 Jn

VEDADO; CALLE 17; CASA HONOrable; alquilo dos espléndidas habitaciones; en una caben cuatro personas cómodamente; con todo servicio; excelente comida; precio módico; en la misma cuarto fresco para caballeros; entrada independiente; teléfono F-1327.
B4 12542 3 jun 15

EDIFICIO "NUEVO MALECON" CUBA 22

Alquila habitaciones y apartamentos lo más fresco para verano. Situado frente al Morro; con seis plantas y todas comodidades; precios reducidos.
B4 12632 2 jun 10

A LOS EMPLEADOS EN EL AYUNtamiento, Juzgados y Audiencia, a una cuadra de estas oficinas, Consulado 30, altos, se alquila una habitación con pensión completa, lavabo agua corriente y todo el confort moderno, para matrimonio o persona sola. Moralidad absoluta.
B4 12976 5—13 Jn.

AMISTAD 95, PROXIMO A PLAZA Fraternidad, alquilo habitación grande y fresco a hombres solos.
B4 12987 5—15 Jn.

SE ALQUILAN DOS HABITACIONES con balcón a la calle en San Rafael 44. Se da comida. Más informes en la misma.
B4 13462 7—10 junio

VILLEGAS 56, ALTOS: SE ALQUILA una habitación propia para hombres solos o un matrimonio.
B4 13330 7—12 Jn.

EN SAN LAZARO 340, ALTOS, CASA particular, se alquila fresca y ventilada habitación; buen baño, agua fría y caliente; terraza a Malecón. Sólo a caballeros.
B4 13306 7—10 Jn.

HABITACIONES. ALQUILO MUY AMplias, sumamente frescas, altas y bajas, casa tranquila, con pocos inquilinos a $10.00 y $11.00. Santiago No. 1 entre Zanja y Salud.
B4 13446 7—12 junio

ZULUETA 24 ALTOS CAMBIO DE dueño. Se alquilan espléndidas habitaciones con todo el confort, teléfono, baños calientes, lavabo agua corriente.
B4 13403 7—15 junio

SE ALQUILA UN CUARTO, CON COmida, a hombre solo. Precio módico. Aguacate 15. Teléfono M-2042.
B4 13300 7—22 Jn.

HERMOSA HABITACION VISTA A la calle con luz y agua. Precio de situación. Amargura 69, altos del Almacén de Pieles.

B4 4594 C 7—10 junio

ZULUETA 34

Se alquilan habitaciones baratas; hay un departamento vista a la calle, muy fresco.
B4 13250 6-11 jun.

EN ESCOBAR 93 ENTRE NEPTUNO y San Miguel se alquilan habitaciones altas; hermosas y muy frescas; casa tranquila. Precio 12 pesos con luz.
B4 13475 7-10 jun

ALQUILO DOS ESPACIOSAS HABItaciones juntas o separadas, agua abundante, casa particular, lo mejor de la Habana. San Juan de Dios 5, altos, entre Compostela y Habana.
B4 13621 9 jun 12

HABITACION MUY GRANDE Y fresca, con balcón a la calle, se alquila en casa de familia respetable, a hombres solos o matrimonio sin niños. San Miguel 179, altos.
B4 13630 9 jun 12

FAMILIA PARTICULAR, UNICO INquilino, alquila una o dos habitaciones a $12, con muebles, comida o sin ella, casa fresca. Campanario 123. Reina Salud.
B4 13693 9 jun 12

SE ALQUILA UNA HABITACION con vista a la calle, a hombres solos o matrimonios sin niños, casa muy tranquila. Villegas 82, altos.
B4 13681 9 jun 12

UN PISO AMUEBLADO, CUARTO para caballero solo, con baño completo privado, balcón a la calle, familia inglesa. Infanta 144 D, altos. Esquina 25. U-6437.
B4 13684 9 jun 12

ALQUILERES

SE ALQUILA UNA HERMOSA HAbitación con balcón a la calle y otra interior en Cárdenas 59, casa de orden.
B4 13476 7-10 jun.

GRAN CASA DE FAMILIAS CON vista al mar. Malecón 294, altos entre Lealtad y Escobar.
B4 13478 7-11 jun.

O'REILLY 13 ENTRE CUBA Y Aguiar. Alquilo amplias, ventiladas habitaciones con luz desde $6. Informa encargado en la misma.
B4 12498 2 jun 12

PAJARITO Y CLAVEL

Se alquilan habitaciones a precios de situación. Telf. U-5663.
B4 11857 30—30 Jn.

VEDADO, LINEA 91, ESQUINA A seis, alquilan habitación muy fresca, con baño. Magnífica comida. Casa honorable. Tengo otra independiente, propia para caballeros. Precio muy módico. F-5632.
A2 11578 28 jun 12

CHACON 19

Esquina Compostela. Se alquila una habitación con balcón calle, a caballero o matrimonio de moralidad.
B4 12788 4—10 Jn.

B-5. Casas de Huéspedes.

NIAGARA HOUS

Prado 47. Se alquilan habitaciones con baño y sin baño; instalación completa; frente a la brisa del mar. También servimos comida para quien le guste. Informa: Tomás Carballosa.
8998 13—13 Junio

GALIANO 111, ALTOS DE STRAND, se alquilan hermosas, frescas y ventiladas habitaciones con excelente baño privado comida inmejorable. Precios razonables.
B5 12631 3 jun 10

GRAN CASA HUESPEDES "LA MAfancera", Reina 33, esquina a Manrique. Habitaciones amuebladas; ventiladas; con servicio; excelente comida; mucho orden; precios especiales para matrimonios.
B5 13044 5—13 Jn.

"PALM BEACH"

Las habitaciones más frescas, con baño privado que hay en verano, son las de Lamparilla 64.
B5 12124 1 jun 16

HUESPEDES: OBRAPIA 99, HERMOsas habitaciones, baños calientes todas horas, con muebles, con comida. Una persona, $30, $35; matrimonios; $50; hombres solos, matrimonio sin niños.
B5 12825 4—14 Jn.

CASA DE HUESPEDES: GALIANO 109, altos del City Bank, moralidad; limpieza; buena comida y baños privados con agua caliente en las habitaciones.
B5 13170 6—16 Jn.

B-6. Hoteles.

Hotel Astor

BAJO NUEVA ADMINISTRACION

San Miguel y Amistad

Habitaciones con baño privado y todo servicio para una persona desde $40.00 al mes; con comida desde $65.00; para dos personas desde $100.00 al mes.

Indf. 25 May.

HOTEL "MADRID"

(Antes "El Fénix"), de F. Pillado y Cía., Habitaciones con todo el confort, a 20, 25, 30 pesos al mes. Tarifa D'Hotel, 60 cts., y a la carta. Hay elevador. Restaurant abierto hasta las 2 a.m. Belascoaín y Concordia. Teléfonos U-1751 U-1752.
B6 9402 15—14 junio

HOTEL SANTA FE, S. A.

Amistad 61 entre San Rafael y San José. Se alquilan habitaciones amuebladas, matrimonios sin niños, hombres solos, con o sin comida, precios de situación.
B6 11673 29 jun 23

HOTEL LINDBERGH

Animas 53: frescas y ventiladas habitaciones; agua fría y caliente; servicio privado; higiene y moralidad. Desde 15 a 35 pesos. English spoken.
B6 12322 2—2 Julio.

THE SAVOY

F y 15 Vedado — Telf. F-6140.

Situado en un lugar alto del Vedado, con fácil y frecuente comunicación con la ciudad y repartos. Expuesto a la brisa, con la vista al mar, rodeado de jardines iluminados de noche, y con 600 metros de hermosos portales. Tan amplio, que los huéspedes pueden aislarse o reunirse con sus amistades en los espaciosos salones, según deseen, ventaja que no le ofrece ninguna de las modernas casas de apartamentos, donde se vive encerrado en sus habitaciones.

Las habitaciones, lujosamente amuebladas, tienen ventilación directa, closets y baño particular, con agua fría y caliente a todas horas.

El comedor de THE SAVOY es uno de los más hermosos y frescos de la Habana: las comidas son seleccionadas e incomparablemente preparadas; el servicio, en mesas separadas para cada familia, activo y competente.

PRECIOS MAS ECONOMICOS QUE NINGUN HOTEL DE LA MISMA CATEGORIA EN LA HABANA Y EL VEDADO, INCLUYENDO TRES EXCELENTES COMIDAS DIARIAS ABRIL A DICIEMBRE 1930

Personas	Día	Semana	Mes
1: desde	$3.25	$18.20	$ 65 00
2: desde	$6.00	$33.60	$120.00
B-6		$11 índf.	1 ab

HOTEL BILBAO

De Julio Gutiérrez, antiguo propietario del Palacio de la Mortera. Amplias y ventiladas habitaciones a las calles Neptuno, San Miguel y Consulado. Agua caliente y fría; elevador permanente; situación céntrica; a media cuadra del Parque Central. Precios económicos; moralidad absoluta. Cocina española y criolla. Neptuno 6. Telf. A-9041.
B6 12448 2 jun 12

GRAN HOTEL "COLON", VILLEgas 110, cinco pisos, elevador a todas horas; ventilado y cómodo como ninguno. Habitaciones con servicio privado, de $20 a $40 mensuales. Diario, de $1 a $2. Almuerzo, 50; comida, 50 cts. Teléfono M-6674.

B6 12939 5 Julio 6

HOTEL "EL ORIENTAL"

Café — Restaurant — Lunch

Zulueta 36, esquina a Teniente Rey. La casa más fresca de la Habana. Departamentos amueblados con balcón a la calle, desde $25 a $40 al mes. Por día: a $1, $1.50 y $2. Comidas a precios módicos. Servicios inmejorables.
B6 4589C 6—6 Julio.

W.— ARRENDAMIENTOS Y ALQUILERES VARIOS

CHALET AMUEBLADO EN VARAdero, acabado de pintar; once habitaciones; dos comedores; dos terrazas; dos garages; cuatro baños y gran sala; junto al Club Náutico. Informes: Teléfono A-6043.
A9 10934 26—12 Jn.

SE SOLICITAN

S-1. Criadas y Criados.

SE SOLICITA UNA CRIADA PARA todo el servicio de un matrimonio con una niña. Debe saber cocinar y traer referencias. Concepción de la Valla 29 3er. piso. Sra. de Cordero.
S1 13429 7—10 junio

SE SOLICITA UNA CRIADA ESPAñola para cuartos que duerma fuera de la colocación. Sueldo $15 y ropa limpia. Que tenga referencias. Calle 19 No. 337 (altos) entre A y B. Vedado.
S1 13444 7—10 junio

SE SOLICITA CRIADA PENINSULAR fina y respetable que sepa coser y lavar y planchar ropa fina. Buen sueldo. Calle 17 esquina a H. Santa Cristina. Vedado.
S1 13453 7—10 junio

SOLICITAMOS SIRVIENTA POR 50 centavos; damos desayuno, almuerzo, comida y colocación. Gervasio 126, entre San José y San Rafael. Sociedad Protectora de Sirvientas.
S 1 13544 8 10 Jn.

SE SOLICITA UNA MUCHACHA DE más de quince años para ayudar a los quehaceres de casa. Sueldo, 8 pesos. San Miguel 179, A, primer piso.
S 1 13562 8 10 Jn.

S-2. Cocineras y Cocineros.

COCINERA: SE SOLICITA UNA SEñora española de mediana edad, para cocinar y ayudar a los demás quehaceres. No ha de dormir en la colocación. Informan: Neptuno 188 (mueblería) entre Gervasio y Belascoain
S2 13390 7—13 Jn.

MONSERRATE 41, PRIMER PISO, SE solicita cocinera peninsular, mediana edad. Tiene que hacer limpieza. No hay plaza ni se saca comida. Si no sabe cocinar, no presentarse.
S2 13579 8—10 Jn.

S-3 Manejadoras

SE DESEA COLOCAR UNA JOVEN española para criada de manos o de manejadora. Informan: Teléfono A-4064. O'Reilly 34.
S3 13498 8—11 Jn.

S-7 Costureras, modistas y

SE SOLICITA UNA COSTURERA QUE sepa cortar trajes de tarde y noche; tener referencias. Calle 29 y 30, Alturas del Vedado. Se recibe de 2 a 4 de la tarde.
S7 13678 8—11 Jn.

S-8. Lavanderas.

SE SOLICITA UN LAVANDERO que sepa algo planchar. Sin pretensiones. Monte 398. Tintorería.
S 8 13564 8 10 Jn.

S-9. Operarios y Aprendices.

AVISO SE SOLICITAN EXPERTAS **preparadoras** para toda clase de calzado. Pagamos mejores precios que ninguna otra fábrica y, además, los viajes de ida y regreso a las que viven en el Cerro y la Habana. Tenemos trabajo todo el año. No se deje sorprender por malas informaciones propagadas por elementos malintentados que han tenido que ser separadas de esta fábrica por su mala conducta. Visítenos y se convencerá de nuestra seriedad y buen trato. Compañía de Calzado "El Morro S. A.", General Machado.
O9 12326 2—12 Jn.

S-11 Agentes y Socios.

SE SOLICITAN SEÑORITAS QUE puedan desempeñar una agencia donde serán remuneradas con una buena comisión y también con un sueldo, si el trabajo lo llevasen a cabo con efectividad. Informan: en Tejadillo número 45, de 9 a 12 y de 3 a 6.
S11 11987 31—30 Jn.

NECESITO SOCIO CON POCO DINEro, abrir bodega con todos utensilios. Informa: Alvarado 42. Alba. Santa Amalia.
S11 13051 5—14 Jn.

SOLICITO HOMBRE QUE TENGA $500 a $1.000 para socio en la explotación de una finca de seis caballerías, inmediata a la Habana. Grandes utilidades. Sr. Alfonso F-4646. Calle 25 número 239 A, entre F y G, Vedado.
S 11 13535 8 10 Jn

SE SOLICITAN AGENTES QUE SEAN diligentes, que quieran ocuparse de la representación de una institución muy conocida. Se les abonará una buena comisión y si su trabajo resulta, disfrutarán de una asignación. Informan: en Tejadillo número 45, de 9 a 12 y de 3 a 6.
S11 11988 31—30 Jn.

SOLICITO SOCIO SERIO Y SOLVENte, que disponga de 200 pesos

SE OFRECEN

SE DESEA COLOCAR UNA BUENA cocinera repostera española; tiene buenas referencias. Informan en el teléfono F-5775.
O 2 13534 8 10 Jn.

SE DESEAN COLOCAR DOS JOVENES españolas para cocinar y limpiar a corta familia; una sabe coser por figurín. Teléfono A-8296.
O 2 13556 8 10 Jn.

SE DESEA COLOCAR SUPERIOR cocinera de color; sabe hacer dulces; lo mismo para repartos. Tiene referencias de muy buenas casas donde ha trabajao. Llame al M-7122
O 2 13548 8 10 Jn

DESEA COLOCARSE UNA COCINERA repostera. Sabe cumplir con su obligación. No le importa hacer otros quehaceres. Informan: Teléfono F-2084.
O2 13517 8—10 Jn.

COCINERO ESPAÑOL DESEA COLOCARSE. Cocina española y criolla. Sale al campo. Tiene referencias de las casas que ha trabajado; sin pretensiones. Informan: Calle Real, Marianao, Finca Bagatelle.
O2 13518 8—11 Jn.

SE OFRECE JOVEN ESPAÑOLA PARA cocinar y limpiar en casa de corta familia. Duerme fuera. Tiene referencias. Teléfono M-8319. Llame, de 8 de la mañana en adelante.
O2 13519 8—10 Jn.

SE OFRECE BUENA COCINERA REPOSTERA. También colócase una joven española para criada de cuartos; sabe coser y cortar por figurín. Buenas referencias. Aguacate 24. Teléfono A-6923.
O2 13527 8—10 Jn.

UN JOVEN CHINO COCINERO REPOSTERO para casa particular, cocina criolla, española, francesa; cumple con su obligación. Tiene buenas referencias. Informan, Santa Clara número 3. Rafael Tur. M-4763.
O2 13672 9 jun 12

O-3. Manejadoras.

DESEA COLOCARSE UNA MUCHACHA española recién llegada; muy seria en su trabajo, para manejadora o criada de mano. Llamen al teléfono A-7782 o a su dirección. Monte 311.
O3 12940 4-11 jun

SE OFRECE UNA BUENA MANEJADORA española; es cariñosa con los niños. No le importa hacer alguna limpieza; o criada de manos. Es práctica en todo. Tiene referencias. Teléfono U-3608.
O3 13494 8—10 Jn.

DESEA COLOCARSE MUCHACHA ESPAÑOLA de manejadora o criada de mano. Informan, A-1626.
O3 13687 9 jun 11

SE DESEA COLOCAR UNA JOVEN peninsular de manejadora o criada de mano, tiene recomendaciones. Telf. F-2366.
O3 13698 9 jun 12

REFINE ENGLISH SPEAKING GIRL seek position has nurse, speak spanish, has good reference. Call, F-4190.
O3 13636 9 jun 12

SE DESEA COLOCAR UNA MUCHACHA de manejadora o criada de manos, española. Tiene referencias. Informan: en La Rosa y Vista Hermosa, al lado de la bodega, letra A. Cerro.
O3 13525 8—10 Jn.

O-5. Jardineros.

SE OFRECE ESPAÑOL PARA JARDINERO, fregador máquinas. Es trabajador; buenas referencias; sin pretensiones. FO-9022.
O5 13512 8—11 Jn.

UN JOVEN ESPAÑOL DESEA EMPLEARSE DE JARDINERO, no le importa emplearse en alguna finca inmediata a la Habana. Cuenta con referencias de buenas casas donde trabajó. Telf. FO-3131.
O5 13668 9 jun 12

O-6. Choferes

CHOFER ESPAÑOL SE OFRECE particular o comercio, es serio y cumplidor, maneja toda clase de máquinas, tiene buenas referencias y es competente en su profesión. F-2888.
O6 12145 1—10 Jn.

CHOFER ESPAÑOL MECANICO, CONOCEDOR de toda clase de máquinas, ofrece sus servicios a casas particulares o comercio, tiene buenas referencias personales de las casas donde ha trabajado. Informan, FO-2981.
O6 13597 9 jun 12

CHOFER ESPAÑOL DESEA COLOCARSE en casa particular; tiene referencias de las casas que trabajó. Informan, teléfono F-2007.
O6 12780 4 jun 10

CHOFER CUBANO DECENTE, BLANCO, con 28 años de edad; diez experiencia y magníficas referencias, desea empleo en casa particular. Teléfono M-2444.
O6 13511 8—10 Jn.

DESEA ENCONTRAR TRABAJO PARTICULAR chauffeur de color, tengo buenas referencias. 15 años de práctica. Informes FO-1717.
O6 13459 7—10 junio

O-7. Costureras, modistas y sombreras

SE DESEA COLOCAR UNA JOVEN española fina, en casa de estrcta moralidad, para cuartos o criada de manos, sabe coser bien, tiene inmejorables referencias, para más informes llamen al Tel. M-7721.
O7 13451 7—10 junio

MODISTA. SE OFRECE UNA MULATICA joven, sabe coser y cortar, bordar a mano y en máquina. F-4427. No tiene inconveniente quedarse en la casa.
O7 13582 9 jun 13

DESEA COLOCARSE PARA COSER, una costurera, cose de todo, en casa particular por días o por meses; en la misma dos muchachitas. Informan, calle 11 número 31 entre 6 y 8, Vedado.
O7 13610 9 jun 11

O-8 Lavanderas.

SE OFRECE UNA MUCHACHA DE color para lavar o limpieza por horas o cocina. Telf. M-90515
O8 13496 8—10 Jn.

O-10. Oficinistas.

TENEDOR DE LIBROS, PARA TODO o medio día se ofrece, a fábrica o almacén, competente contador español profesional, alta práctica, conocimiento inglés, superiores referencias. Prefiere casa estable. Damas 12, teléfono A-9621.
O10 11961 31 jun 10

TENEDOR DE LIBROS; VEINTE años práctica; referencias inmejorables; acepta puesto fijo o por horas. Arreglo de contabilidades atrasadas o mal llevadas. Avisos, U-7423.
O10 12725 3 jun 10

O-12. Ofertas Varias.

SEÑORA DECENTE, CON BUENAS referencias, desea casa de familia que se ausente, para cuidarla o para señora de compañía. Buenaventura 31 y medio, entre Concepción y San Francisco. F. Q. Vibora.
O12 12789 4—19 Jn.

SE OFRECEN

DESEA COLOCARSE MATRIMONIO español, juntos o separados. El para toda clase de trabajos; ella para limpiar y entiende un poco de cocina; o por horas. Informan: Telf. F-5141
O12 13577 8—10 Jn.

UN MATRIMONIO PENINSULAR SE ofrece para encargado de casa de inquilinato. Tienen quien los recomienden. Informan Carlos III 255. Pregunten por Alvaro.
O12 13437 7—10 junio

AGENCIAS DE COLOCACIONES

VILLAVERDE Y Cía. O'REILLY 13

TELEFONO A-2348. Agencia seria Si usted necesita buen cocinero, camareros, criados, dependientes de todos giros, ayudantes cafeteros y fregadores, etc., etc., llame al teléfono de esta casa y se le mandarán con referencias de conducto y aptitud de sus servicios. Se mandan a toda la isla.
X 11096 26 jun 10

LA BELLITA: SIRVE RAPIDAMENTE, con referencias y garantías, a cualquier punto de la República, toda clase de sirvientes de todas clases. Para informes: Telf. FO-3148.
X 13524 8—13 Jn.

SE COMPRAN

C-5. Muebles y Prendas.

COMPRAMOS
CAMBIAMOS
Y ALQUILAMOS
MUEBLES
A PLAZOS Y
AL CONTADO
Belascoaín 34, entre San Rafael y San José.
Telf. U-1610
V5 11875 30—13 Jn

C-6. Maquinarias.

COMPRO DOS MALACATES Y SIERRA circular de carro, usadas: cada aparato con caldera independiente, en buenas condiciones: proposiciones en duplicado a San Francisco número 161, Lawton; Sr. Hansen.
C6 13095 5 jun 14

C-7. Automoviles.

COMPRO FORD CERRADO, MODERNO, aunque deba algo, dando en pago solitario de brillante dos quilates, perfecto, alfiler con ocho brillantes y otra prenda, si hace falta, a tasación. No trato palucheros ni intermediarios. Fernández. A-7632.
C7 13244 6 jun 10

C-10. Cajas Registradoras.

COMPRO TODA CLASE DE CONTADORAS, pagándolas en el acto; vengan o avisen M-9571. Si usted tiene alguna escriba a J. R. Ascencio, Campanario 89. Habana.
C10 9235 14 jun 13

C-12. Objetos Varios.

COMPRAMOS DOS VAGONETAS PARA línea de 24. Si la casa está en mal estado no importa; se desea en perfectas condicios el chasis y las ruedas. Informse: Rodríguez y Cía. Manzana de Gómez núm. 443.
C12 12281 2—10 Jn.

PARTICULAR, COMPRA MAQUINAS escribir usadas, todas marcas, pagando al momento su importe. Aproveche esta oportunidad; venda bien su máquina escribir. Telf. A-0369. Jesús María 12.
C12 13192 6—21 Jn.

SE VENDEN

V-1. Casas.

SE VENDE LA CASA VIVES 81; placas monolíticas está alquilada; cien pesos un solo recibo, es una ganga; informa: su dueño de 7 a 12 a. m. en los bajos.
9062 13 12 Junio.

AVENIDA CHAPLE Y O'FARRILL, moderna, 540 metro, sala, saleta, 3 cuartos, baño intercalado, comedor, galería 2|4 criados, garage, techos monolíticos, terreno expansión 300 m. barata. I-5361.
V1 13450 7—11 junio

GRAN ESQUINA CON ESTABLECIMIENTO en lo mejor y más alto de la calzada Luyanó moderna, fabricación primera, buena renta $15,500, techos monolíticos. I-5361.
V1 13449 7—11 junio

SI QUIERE BUENOS ALQUILERES con poco dinero tengo unas casitas modernas rentan $250 770 metros fabricación primera, cerca calzada Jesús del Monte, ielorraso, preciosas. I-5361.
V1 13448 7—11 junio

CASA MODERNA EN AYESTERAN. Vendo espléndida casa moderna dos plantas en la calzada de Ayesterán, bajos propios para industria y los altos para vivienda de familia. Se trata de una necesidad. Se da muy barata. Tratar con el dueño, Jacinto González, Ayesterán y Lombillo.—Teléfono I 4440.
V1 13420 7—15 junio

POR AUSENCIA VENDO A PRIMERA oferta casita ideal. Portal, sala, dos cuartos, cocina, servicios y amplio terreno con frutales, calle principal, Silvia y Justo, reparto Párraga, todos los vehículos le pasan por frente, construcción sólida. Urge, aprovechen. Informa su dueño en la misma, y Antón Recio 14, Bahamonde.
V1 13686 9 jun 12

SE VENDEN DOS CASITAS DE MADERA en menos del costo. Informa, Tomás Ruiz, ToTmen tranvías Lawton Parque Central Muelle Luz. Apearse calle B y 12. Lawton.
V1 13623 9 jun 14

VENDEMOS PRECIOSISIMA CASA regalada, 50 x 10. Portal, sala, saleta, cuartos, lujosísimos servicios, jardín, traspatio con muchísimos frutales. Octava 11 entre Concepción y San Francisco, Vibora.
V1 13632 9 jun 16

REGLANOS

Por $3.000 les vendo casa grande, parte mampostería; techos monolíticos, situada en la calle Maceo y rentando $35 mensuales. Más informes: Julio C. Granda, Obrapía 33. Teléfonos M-5921 F-5759.
V1 13329 7—11 Jn.

SE VENDEN

ESTO SI ES GANGA, SE VENDE CASA en $800, grande, nueva, punto sano, pozo magnífico. Informes en: Calixto García 37 Guanabacoa.
V1 13407 7—10 junio

SANTOS SUAREZ: SE VENDE CASA en calle H. Goss número 70, entre Milagros y Libertad, se compone de sala; saleta; tres grandes cuartos; servicio; baño; garage y servicio de criados. Informan: en la misma.
V1 13383 7—10 Jn

VENDO HERMOSA CASA SANTOS Suárez, una cuadra tranvías, jardín, portal, sala, hall, 3 habitaciones, comedor, cocina, patio, baño completo moderno, fabricación moderna, precioso decorado, con departamento en azotea de dos habitaciones con todo servicio, cinco hermosos departamentos al fondo de dos habitaciones y servicios con entradas independientes. Su terreno mide 400 Mtrs. Trato directo. No corredores. Informes Sr. Esparza. Teniente Rey y Habana. "Potro Andaluz" de 5 a 6 P. M.
V1 13442 7—15 junio

CASITAS BARATAS

Por $1.000 de contado y otros $1.000 que le puedo dejar reconocidos en hipoteca, le vendo casas en la calle Empresa, a corta distancia del tranvía y muy próximo a la cervecería de Palatino, compuestas de sala; comedor; dos cuartos; baño; cocina y patio grande. Miden 5x20 y renta cada una $20. Más informes: Julio C. Granda, Obrapía 33 Teléfonos M-5921 F-5759.
V1 13331 7—11 Jn.

ANTES DE LA CALLE G, VEDADO. Vendo una casa de tejado propia para fabricar, se puede explotar con una renta de 90 pesos, acera sombra, precio 7,000 pesos, su terreno 9x50 metros, es ganga; en Reina 39 informan de 2 a 4.
VI 13454 7—11 junio

VENDO MODERNA Y AMPLIA CASA en Durege y Santos Suárez, de concreto y mampostería, con cimientos para dos pisos, portal; sala; recibidor; cuatro cuartos; baño intercalado; closet; comedor al fondo; pantry; despensa; cocina; dos patios; garage; serviios de criados. Mide 9 por 33. Su dueño: U-2664. Le puedo dejar parte en hipoteca.
V1 13384 7—10 Jn.

—5a. Avenida—
MIRAMAR
Magnífica casa de una planta con altos al fondo, construída en 1251 varas terreno
$35,000
Situada en acera de la sombra a una cuadra del Reloj, entre 12 y 14. Portal corrido, jardín, seis cuartos, dos baños.
THE TRUST COMPANY OF CUBA
Obispo 58. M-6917.
C1 C-4585 alt. 6-8-0 jun

VENDO ESQUINA IDEAL

En la Habana, 6x15, $6.000 y otra que renta $210 en $18.000. Emplee ahora su dinero y pronto lo multiplicará. Informes: Arrojo, Belascoaín 50 Suplico no molesten los cuentistas.
V1 13574 8—10 Jn.

REPARTO MENDOZA, VIBORA

Se vende la hermosa casa de Santa Catalina esquina a Bruno Zayas, "Villa Nieves", con 2583 varas de terreno y árboles frutales. Informa: su dueño, en Luz esquina a Iznaga. Loma de Chaple, Vibora.
V1 11264 27—11 Jn.

EN LA VILLA DE COLON

Se vende barata la casa: Joaquín Pola número 15. Informan: en la Casa Grande, de Colón, y en Muralla 78.
V1 11265 27—11 Jn.

¿QUIERE VIVIR CASA PROPIA? Con $500 de contado, resto a pagar con alquileres, le vendemos en Almendares o La Sierra. Más detalles, en los teléfonos U-3543 U-5928
V1 13186 6—15 Jn.

CASA EN ALMENDARES; JARDIN, portal; tres cuartos; baño; comedor; cocina; garage; patio; traspatio. 457 varas terreno; acera sombra. Precio: $5.000.00; con $2.500 contado. U-3543 U-5928
V1 13187 6——15 Jn.

CASA EN ALMENDARES, JARDIN, portal, 3|4 baño, comedor, cocina, garage, patio, traspatio; 547 varas terreno. Urge venta. U-3543. U-5928. Precio $5.000 con $2.500 de contado.
V1 10496 22 mayo 22 junio

MODERNA RESIDENCIA
GANGA $8,500.00

Situada en la principal calle del Reparto Almendares E entre 16 y 18, a la acera de la sombra, con jardín; portal; sala; comedor; tres habitaciones con sus closets; baño intercalado completo; pantry; cocina; garage; cuarto y servicio de criados; jardín a ambos lados y al fondo. Precio $8500; de entrada $2,500; el resto con facilidades de pago. Ingeniero Cristóbal Díaz. Teléfonos M-9650; M-7058.
V1 12915 4—10 Jn.

SE VENDE O ARRIENDA CASA DE tres plantas, con o sin muebles, en San Miguel número 51, entre Galiano y San Nicolás. Informan: en la misma.
V1 12599 3——10 Jn.

NO PIERDA ESTAS OPORTUNIDADES

Vedado: Magnífico chalet: 5 cuartos, dos baños, 2 garages, $32.000 brisa, a la entrada. Gerardo Mauriz. FO-7815.

Vedado: Gran residencia a la entrada; lo más lindo en construcción moderna. Precio de gran oportunidad. Gerardo Mauriz. FO-7815.

Vedado: Chalet, 15 metros de frente: vestíbulo, sala, saleta, comedor, cuatro habitaciones, garage, $18.500. Gerardo Mauriz. Teléfono FO-7815.

Prado: 3 plantas, bajos, contrato comercio. Precio de gran urgencia. $45.000. Gerardo Mauriz. Telf. FO-7815.

Consulado: Próximo a Prado, edificio moderno, estructura de acero, tres plantas; seis casas, $38.000. Gerardo Mauriz. FO-7815.
V1 12395 2—10 Jn.

V-2. Solares

SOLAR, VEDADO; GANGA

Calzada, a la entrada, brisa, solar 13.66x54 a $18.50. Facilidades de pago; poco efectivo. Gerardo Mauriz. FO-7815.

Vedado: Paseo, un cuarto manzana, Lo mejor queda en el Vedado sin fabricar, a $25. Gerardo Mauriz FO-7215.
V12 13144 6—11 Jn.

SE VENDEN

UNA GRAN INVERSION: APROVECHE la oportunidad: Vendo un gran solar, muy bien situado, acera de la brisa, con precio muy rebajado Informa: Emilio Rodríguez: Oficina en el Vedado, calle 23 y 24. Teléfono F-1530, de 8 a 10 y de 3 a 6.
V2 13398 7—17 Jn.

GANGA: SOLAR ESQUINA: FIGUEroa y Luis Estévez, Reparto Vivanco, 23x23, a $4.50. Dueño: C 192, Vedado.
V2 13340 7—22 Jn.

APROVECHE GANGA: VENDDO con facilidades de pago, dos solares en lo mejor de la Ampliación de Almendares, Avenida 6 casi esquina a 12, acera sombra. Informan: L-5090.
V2 13158 6—16 Jn.

SE VENDE BARATO UN SOLAR EN Almendares, Lanuza entre A y la acera de la sombra y se da para fabricar o en hipoteca. Informan 25 número 460, Vedado. Tel. F-5377, de once a una y media. Bargueiras
V2 13479 7-11 jun

SANTOS SUAREZ: ESTRADA PALma, esquina fraile, Figueroa, 1.112 varas, $7. Tamarindo entre Vega y Flores, 456 varas, a $7. Buenavista, Quinta Avenida, 782 varas, a $2.75. Buenavista. Séptima Avenida, 695, 1.151 varas, $10. Albareda. Amargura 72.
V2 13379 7—10 Jn.

SE TRASPASA UN SOLAR Y REGALO lo que hay fabricado. Informan: en Santos Suárez, calle H. Goss número 70, entre Milagros y Libertad.
V2 13382 7—10 Jn.

REPARTO KOHLY: VENDEMOS VArios solares de distintas medidas, en la parte más alta del Reparto; urbanización completa; dichos solares se dan a censo; grandes facilidades al que los fabrique. Oficina de los Repartos. Manzana de Gómez 364. de 9 a 11 a.m.
V2 13415 7—17 Jn.

MENDOZA, VIBORA

Vendo solares en la Avenida Santa Catalina, por la mitad de su valor, $6.25; mide 14 x 51. Informan, Milagros 150 entre Juan Delgado y Estrampes. Merlán.
V2 13226 6 jun 14

SOLAR EN LA PLAYA

De Marianao. Con 1,530 varas, frente al Yacht Club. A $3.25. Informes, teléfono M-2000. Directamente con su dueño; no comisión.
V2 13238 6 jun 10

COLUMBIA, LARRAZABAL, VENDEse un solar de 22.11 por 47.20 varas cuadradas y tres solares de 11.13 por 22.11 varas cuadradas cada uno a $2 vara, a una cuadra de los tranvías, cerca de dos calzadas, Colegio de Belén y Avenida de Las Palmas. Su dueño, U-2664.
V2 13385 7—10 junio

EN LA CARRETERA DE GUINES, se vende un solar de 5,000 metros. 50 x 100, acera de la brisa, a 60 centavos metro. Trato directo. Sr. Llanes. Real 33 San Francisco de Paula.
V2 1 3408 7—11 junio

MIRAMAR, FRENTE PARQUE, CAlle 24 entre Quinta y Séptima, vendo mi solar 25 x 45 metros o cambio por finca cerca de La Coronela, Laguardia. Edificio Metropolitana 810.
V2 4559C 26 jun 25

SE VENDE LA ESQUINA 12 Y 19, acera de la sombra, lo mejor del Vedado, hermoso terreno 30x22.66. Precio de situación. Informan: 12 a 7 p.m. en el mismo.
V2 11635 29—13 Jn.

ALTURAS DEL RIO ALMENDARES se venden dos solares, 835 varas cada uno; casi frente al Conde Rivero. Trato directo. Telf. F-3041.
V2 13020 5—15 Jn.

TERRENOS DE ESQUINA EN JUAN Bruno Zayas, cuatro pesos vara; toda clase de facilidades. García Pola Finlay 119. Teléfono U-1363.
V2 12379 2—10 Jn.

SOLARES Y PARCELAS

Calle 14, Reparto Almendares, frente al tranvía, 27x45, a $3.25. Reparto Alturas Almendares, Avenida de América, frente al tranvía, esquina 845 varas a $7.00. La Sierra, calle Tercera casi esquina a 6, a $4.50. Gerardo Máuriz. FO-7815.
V2 12393 2 jun 10

FINCA DEL DR. BUSTAMANTE

Participamos al público que se ha iniciado su parcelamiento en finquitas de recreo, en lotes desde 10.000 metros.

Situación: A la salida de Arroyo Arenas, en la misma Curva de Cantarranas.

Linda, por su frente, con la Carretera Central; por su costado derecho, con la Carretera que va al Guatao; y por su fondo, con las paralelas del Havana Central; teniendo en la misma finca el Paradero Cruz de Piedra.

Hay luz eléctrica, teléfono, etc.

En su frente y alrededores están las fincas de recreo de los señores Upman, Gelabert, Villapol Recio, Fontanills, Casanova, Hernández Guzmán, Fabre, Viurrún, Herrera Sotolongo, etc.

Precios: Desde $0.25 a $0.80 metro.
Forma de pago: 20% de contado y el resto en diez años.
Administración: Notaría del Dr. José Grau y Triana. Oficios número 22. Teléfono A-5981.
10d. 3—13 Jn.

SOLAR: $3.80 VARA, VENDO O DOY para fabricar, en lugar más bonito de Almendares, Calle E entre 12 y 14, acera sombra. San José número 102. U-3543.
V2 12535 3—12 Jn.

REPARTO LA SIERRA: EL MEJOR solar, esquina de sombra. La mejor calle, 28x30. Se vende barato. Mariano Cano. Mercado de Colón 16, de 8 a 12.
V2 12561 3—10 Jn.

Casa Modelo
Frente al Colegio de Belén.
Construida para propagar el plan de venta de terrenos que se lleva a cabo en las dos manzanas situadas frente a la línea del tranvía de la Habana a Marianao, y al Lcdo. Jesús Ma. Barraqué. Fabricada con todo lujo y confort; en la calle 4 entre E y D el tranvía. Visítela y si le interesa véanos, pues la vendemos a un precio de propaganda y con facilidades.
Segundo García Tuñón
Cuba No. 81, altos.
Teléfono A-4005
V1 12144 1 jun 16

¡MAGNIFICA OPORTUNIDAD! EN 23, VEDADO

Le vendo de $10 a $13 vara, la medida que usted solicite. También en las calles 20, 21, 22, 24 y 26, con grandes facilidades de pago. Informa, su dueño: Dr. Aranda y M. Sañudo. Mercaderes 9, Dpto. 3, de 10 a 12 a.m. Teléfono M-6173
V-2 E-223 Indf 26 en

SE VENDEN

GRAN GANGA: VEDADO

Urge vender inmediatamente, solar situado en la entrada del Vedado, calle Calzada en la acera de la brisa, rodeado de grandes residencias y muy buen vecindario; mide 13.66x54; precio que parece increible, $17.50 metro. Informa: Julio C. Granda, Obrapía 33. Telfs. M-5921 F-5759
V2 13330 7—11 Jn.

SE VENDE, AL CONTADO O PLAZOS cómodos, un terreno de 480 varas cuadradas, situado en Santos Suárez, calle San Julio con magnífica cimentación. Sótano con taller para curvar y gravar cristales, espléndidos hornos. Informan: Aguiar 71, apartamento 303.
V3 12524 1—13 Jn.

SANTOS SUAREZ. ESTRADA PALma y Figueroa, 1.112 varas, $7. Cortina entre Estévez y Lacret, 1.112 a $4. Tamarindo, 456, a $7. Buenavista, Quinta Avenida, 782, a $2.75. Buenavista, Séptima Avenida, 695, a $2.25. Vedado, Trece entre 26 y 28, altos, brisa, 1.151, a $10. Albareda, Amargura 72.
V2 13611 9 jun 13

V-3. Fincas Rústicas.

SE VENDEN: PEQUEÑAS FINQUITAS, propias para granjas o quintas de recreo, con agua luz, omnibus cada cinco minutos, a pagar a plazos, sin entrada ni interés. Finca Mora Chica, Campo Alegre, Carretera Central que va a Matanzas en el kilómetro 8 calzada en construcción; junto al Reparto Diezmero, propietario capitán Miranda. Informes en la misma o Nacional Truz Compa, Cuba 76 y 78.
V-3 8333 9-9 ag

SE VENDE FINCA 3|4 CABALLERIA, en la Carretera Central, cerca de Hoyo Colorado. Para informes, D número 190 entre 19 y 21. Vedado, de 8 a 10 p. m.
V3 13685 9 jun 14

GRAN FINCA

Próxima a la Habana; dos caballerías tierra inmejorable; mucho frente a carretera; moderno chalet. Arboleda colosal, toda de injertos seleccionados, $26.000. Gerardo Mauriz. FO-7815.
V3 12394 2—14 Jn.

SE VENDE FINCA DE 4 CABALLERías, con un kilómetro de frente a la carretera, en las inmediaciones de Hoyo Colorado. Toda de cultivo. Arbolado y fábricas. Informes: Galiano 102.
V3 11873 30—14 Jn.

V-4. Establecimientos.

VENDO CAFE-LECHERIA, BIEN SITuado; es moderno; tiene vivienda. Informa: dueño, en el mismo. Luz 3, entre Oficios e Inquisidor.
V4 13050 5—10 Jn.

SE VENDE UNA CANTINA VITROlite con nevera para Frigidaire; muy barata; Apodaca 58 entre Suárez y Revillagigedo.
V4 12723 3 jun 13

OPORTUNIDAD: SE VENDE O ADMIte un socio para Bar, bien situado y de porvenir. Informes y demás condiciones. Baldonar Rico, Monte y Zulueta, vidriera Flor de Mayo.
V4 12323 2—12 Jn.

FONDA; SE VENDE; ES UNA VERdadera ganga; tiene magnífica venta; toda a la carta y sin fiados; informan, Belascoaín 106; tintorería; llame señor Durán.
V4 12931 4 jun 12

VENDO LECHERIA EL MEJOR BArrio de la Habana; buen contrato; poco alquiler; se garantizan $45 pesos diarios; la doy muy barata; no pierda esta oportunidad; informa, Antonio; Escobar número 69; agencia.
V4 12906 4 jun 12

POR EMBARCARME, VENDO UNA buena fonda; no paga alquiler; con contrato. Informa: Froilán Alvarez, de 11 a 1 y de 6 a 8. Amargura 31.
V4 13159 6—12 Jn.

VENDO LECHERIA PUNTO COMERcial, cuatro años contrato, poco alquiler, vende $20, punto ideal para convertir en barra con poco gasto; se dan facilidades de pago. Merced 105.
V4 13439 7—12 junio

APROVECHE BUEN NEGOCIO. — Por embarcarme vendo fonda muy barata en barrio comercial; trabaja con buena marchantería a base de carta. Es muy propia para matrimonio. Informan Merced 94, tintorería. No trato corredores.
V4 13422 7—11 junio

SE VENDE UN GRAN NEGOCIO

O se admite un socio con 10.000 o 12 mil pesos para administrarlo. Deja al mes 1.500 libras; hay 30.000 de existencia. Gran inversión. Informan: Compañía de Pesas Dayton, O'Reilly 114. Solamente de 9 a 10 de la mañana, preguntar por Faustino García.
V4 13565 8—11 Jn.

VENDO O CAMBIO

Por una propiedad libre de gravamen, mi café que poseo hace muchos años, y deseo retirarme. Garantizo una venta de 90 a 100 pesos diarios. En venta lo doy por $7.000. Informes, por Correo o personal, Sr. Incián, Peñalver 171, Habana.
V4 13572 8—10 Jn.

VENDO BODEGA EN $1.250

Garantizando que tiene más de $1.000 de existencias. Cuando vaya usted a comprar, no se deje sorprender; indague primero y así no tendrá que lamentar después. Informes: Arrojo, Belascoaín 50 (café)
V4 13573 8—10 Jn.

VENDO BODEGA SOLA EN ESQUIna: muy cantinera; vende $35; contrato 4 años; alquiler $23. Precio: $2.500. Facilidades pago. Véala; gran negocio. Informan; Antón Recio y Monte. Benito (café).
V4 13211 6—10 Jn.

VENDO UNA FONDA BIEN MONTAda barrio comercial. Vende $30, todo carta. Hay comodidad para familias. Alquiler de situación. Precio: $1.250. Informan: Antón Recio y Monte, Benito (café)
V4 13488 8—12 Jn.

VENDO CAFE MONTADO TODO LO más moderno en su giro, barrio de más tránsito de la Habana. Todo tiene buen contrato y barato el alquiler. Precio, uno, $5.500; y otro, $5.000. Garantizo venta $55. Informan: Antón Recio y Monte, Benito (café).
V4 13489 8—16 Jn.

VENDO PUESTO DE FRUTAS DEL país; gran negocio para un matrimonio. No paga alquiler. Monte y Cárdenas (café) Cuenya.
V4 13493 8—11 Jn.

VENDO LECHERIA EN CALZADA, $700. Mitad de contado. No soy del giro. Hasta la fin. Monte y Cárdenas (café) Cuenya.
V4 13492 8—11 Jn.

VENDO EN PALADERO DE CARROS y donde están las mejores industrias, café, vidriera de tabacos, restaurant y salón de billares, a toda prueba. Buen contrato. Monte y Cárdenas. (café) Cuenya.
13510 8—14 Jn.

V-5 Muebles y Prendas

SE VENDE UN MOBILIARIO DE Oficina, propio para profesional. Calle 23 núm. 268, altos entre D y E.
V5 13351 7—11 Jn.

SE VENDEN

Grandiosa Liquidación
Por dejar el negocio. Joyas, muebles, ropas, baúles y maletas de todas clases.
Máquinas coser Singer, máquinas escribir, victrolas, todo procedente de empeños. Aproveche la ocasión e invierta bien su dinero.
LA SEGUNDA COMPETIDORA
San Nicolás No. 250, entre Gloria y Corrales.
Teléf. M-2875.
V-5 813 Indf. 1 my

SE VENDE UNA SIERRA CIRCULAR mesa hierro, 1 garlopa con muchas cuchillas, 1 achflanadora, 1 escoplo cadena, 2 motores monofásicos de 5 P. 3 P. 1 trasmisión con sus poleas y pedestales. Informan Cristina 7-9 Mesa.
V6 13360 7—13 junio

MUEBLES FINOS

De cuartos desde $55; de sala $45; de recibidor $35; juegos de comedor $65; juego de niño $40; juegos de cuarto con escaparate de 3 cuerpos nueve piezas $150; un juego de comedor de caoba estilo Renacimiento $170; escaparates con lunas $25; camas de hierro desde $7; sillones de portal $9 el par; seis sillas y dos sillones de caoba $20, y toda clase de piezas sueltas a precios muy baratos. Cao y Pita. Infanta 88 entre Carlos III y Estrella. U-4352.
V5 12449 2 jun 17

JUEGO DE PLATA DE CAFE, MUY fino; costó $800. Un centro con reloj de bronce; figuras de adorno. Un juego cubiertos de plata, procedentes de ocasión. Un collar de oro antiguo y gran cantidad de joyas de platino con brillantes y relojes par señora, en oro 18k., y para caballeros, procedentes de préstamos vencidos. "El Vesubio". Corrales número 53, al fondo de La Isla de Cuba.
V5 13356 7—10 Jn.

MUEBLES USADOS
Sorpréndase con nuestros precios
"LA ZILIA"
Suárez 43 y 47 A-1598.
4531C 12—11 Jnio.

MUEBLES
Alquilamos y vendemos a plazos.
NEPTUNO 217 Y 219
Teléfono U-1410
J. PICOS Y HNO.
V5 10018 19—18 Junio

VENDO JUEGO CUARTO MODERNO, piano flamante, recibidor mimbre, sala, comedor, ortofónica, planola, rollero, adornos, dormitorios. San Rafael esquina a Marqués González altos la Colonial. U-2163.
V5 13404 7—14 junio

VENDO A PARTICULARES JUEGO cuarto caoba tres cuerpos 9 piezas moderno 150 pesos, un juego comedor tileado tamaño grande nuevo.—Aramburo 8 y 10 primer piso.
V5 13317 7—10 junio

ASOMBROSA LIQUIDACION
JUEGOS DE CUARTO

Uno de tres cuerpos, de caoba, barnizado en dos toos, y decorado, $325. Otro. Id., de color nogal, de coraciones romanas, muy fino, en $280. Id., marqueteado, $180. Otro más, Id., $150. Uno de señorita, decorado y jaspeado, $75; y algunso más, de $50.

JUEGOS DE COMEDOR

Uno de Renacimiento, policromado, $250; uno Id., de caoba, enchapado, color nogal, $180. Uno Id., de color majagua, decorado, $90. Otro marqueteado, $80; y varios más, $65.

JUEGOS DE SALA

Uno de caoba con filete de bronce, de diez piezas, $120. Uno color aceituna, $80. Uno Id., color lila, $75; y varios más a $35.

OBJETOS VARIOS

Una pianola eléctrica, nueva, lo mejor, $250. Otra, Melville Clark, $180. Victrola ortofónica, $65. Una Id., ultrfónica, $40. Fonógrafos, a $5. Aparadores ovalados, con cristal, $16. Coquetas modernas, a $10. Mesas de correderas, $8. Máquinas de coser, a $10. Camas, de $6 en adelante, e infinidad de piezas que damos a precios increibles.

EQUIPAJES

Baúles-Escaparates, a $15, de camarote y bodega, a $8, y maletas de un peso en adelante, y una infinidad de cuadros a precios sin competencia.

NOTA. — Compramos y cambiamos muebles modernos.

OTRA.—Tenemos camiones para mudadas a precios económicos, y personal competente.

Visiten esta casa y se convencerán. Gloria 123 y 127, entre Indio y San Nicolás. "La Casa Ferro". Teléfono M-1296.
V5 13357 7—7 julio

¿SE EMBARCA? ANTES VISITE EL Vesubio. Vea toda clase de baúles de bodega; escaprate-camarotes y maletas; maletines finos y corrientes. También tenemos gran surtido en joyas de ocasión; objetos de plata; que se dan a mitad de precio en Corrales 53, al fondo de La Isla de Cuba.
Vb 13355 7—10 Jn.

SE VENDEN

OPORTUNIDAD PARA PERSONA DE gusto; se vende sumamente barato un escaparate de tres lunas moderno. 17 número 3, Vedado.
V5 13658 9 jun 12

SE VENDE UN JUEGO DE CUARTO, todo moderno; una magnífica bastonera y librero estilo español; lámcaoba, de caballero; un juego sala, paras, cuadros, alfombras, y una victrola. Informan, calle A número 248 entre 25 y 27. Telf. F-4894.
V5 13648 9 jun 13

VENDO MIS MUEBLES LUJOSOS: de sala, comedor, cuartos, lámparas, etc., para personas de gusto refinado. Informes: Correa 77. Teléfono I-5574.
V5 13625 9 jun 11

MUEBLES DE UN BONITO APARtamento (azotea). Piano, victrola y demás muebles, ideal para recién casados. También hay muebles de oficina. Informes, Obrapía 14, azotea, departamento 1. M-6543.
V5 13602 9 jun 24

VENDO CUARTO MODERNO, $55, 3 cuerpos, completo, $95; otro, $50; recibidor, $38; magnífico piano, $50 comedor Adams, $85. Campanario 123. Reina Salud.
V5 13694 9 jun 12

SE VENDEN TODOS LOS MUEBLES y enseres del chalet desalquilado en la 7a. Avenida entre 7 y 8, Buena Vista. Pueden verse todos los días de 3 a 6 p. m. Informan, Santiago 36 B. Telf. U-8221.
V5 13675 9 jun 16

SE VENDE UN MAGNIFICO Y soberbio juego de comedor estilo inglés, todo de caoba y bronce compuesto de mesa aparador, auxiliar y dos vitrinas, dos butacas. También se vende una mesa grande de caoba dorada estilo Renacimiento italiano, verla de 1 a 4 en Calzada, 55, Vedado.
V5 13057 5 jun 10

SE VENDEN REGIOS JUEGOS COmedor y cuarto renacimiento lo mejor que se fabrica, se venden muy baratos. Ebanistería de F. Muñiz. Pocito No. 57 J. del Monte.
V5 13333 7—15 junio

MUEBLES EN LIQUIDACION

50 escaparates con lunas, de uso, desde $12 en adelante. 60 camas de hierro, desde $3 en adelante. Juegos de cuarto decorados, a gusto del cliente, desde $50 en adelante; Coquetas, aparadores, juegos de comedor estilo Renacimiento, $140. Le compramos sus muebles; se los admitimos en cambio. La Casa Inglesa. Salud 17. Sin teléfono vendemos más.
V5 13043 5 jun 13

MUEBLES EN GAN

SE VENDEN

ECONOMIZADOR DE GASOLINA, patente Roselló, para automóviles y camiones. Instalado y garantizado. a 5 pesos. Habana 103.
V7 11097 26—10 Jn.

DODGE TURISMO, BARATISIMO, buen motor y pintura. $150. Martínez, Arroyo Apolo 4.
V7 13619 9 jun 13

CUSA FORD DEL 27 EN BUENAS condiciones. Se vende en cien pesos. Agencia Ford de Marianao. Real y Avenida Columbia.
V7 7620-C 6 my Indf

VENDEMOS DOS CHASIS FORD SIN Fin, con extensión Olson, en $75 y $100. Agencia Ford de Marianao. Real y Avenida Columbia.
V7 4574C 2 Mayo ind.

VENDO CARROCERIA ESTACAS DEL nuevo camión Ford, sin uso, completa, en $60. Carvajal, Real y Avenida Columbia, Marianao.
V7 4575C 2 Mayo ind.

DODGE 1930, 6 CILINDROS, $400, resto seguir pagando a la Agencia. Le tomo su carro de uso. San José 102, Bufete del Dr. Franco. U-5928.
V7 13188 6——15 Jn.

V-8. Instrumentos de Música

Casa CASTILLO
Aparatos de Radio
MAJESTIC y PHILIPS
A PLAZOS COMODOS. OBRAPIA No. 95. TELF. A-7088
V8 4563 30—30 Jn.

OPORTUNIDAD

Se venden dos bombas Wescot, nuevas, de paquete, una radiola R. C. A., modelo 33 y un piano-pianola. Consulado 50.
V8 13086 5 jun 10

GRAN REALIZACION POR QUINce días, de gran cantidad de pianos y pianolas de marcas acreditadas. Precios increíbles. Procedencia empeños. Ventas contado y plazos. "La Predilecta", San Rafael y Oquendo.
V8 11677 29—13 Jn

INGLES, PARA APRENDERLO, FOnógrafos especiales, a $10. El maestro que nunca se cansa. Sansón. Teléfono I-2298.
V8 12041 31 jun

PIANOS, PIANOLAS DE LO MEJOR las vendo como quiera, venga y vea. Cambio radios por pianos. Visite la Casa Domínguez, Dragones frente al Teatro Martí. Telf. M-5040.
V8 11868 30—14 Jn.

AFINE SU PIANO O PIANOLA POR $2.50. Absoluta garantía. Virgilio Fernández, procedente de grandes fábricas europeas. Taller de reparaciones de pianos y victrolas y barnizado. Zulueta 36 y medio. Teléfono M-3040.
Afinadores 11869 30—30 Jn.

SE VENDE MAGNIFICO PIANO ALEmán; cuerdas cruzadas; muy poco uso. Se da muy barato; con facilidades de pago. Aguila 139, entre San José y Barcelona.
V8 13190 6—14 Jn.

REPARACION Y AFINACION DE PIAnos, pianolas y ortofónicas. Antiguo empleado de la Casa Giralt. Trabajo garantizado, precio módico, llame a Perfecto del Riego Teléfonos I-1731 y U-1528.
V8 13417 7—15 Jn.

SE VENDE UNA VICTROLA VICTOR nueva. Puede verse e informan en Lacret 482. Sra. Santana.
V8 13307 7—10 Jn.

EN LO QUE OFREZCAN VENDO UN soberbio piano de renombrada marca. Una ortofónica y varios muebles. Por embargue. San Rafael 152, primer piso. Teléfono U-3163.
V8 13394 7—12 Jn.

MAGNIFICO SAXOFON: SE VENDE baratísimo por no necesitarlo su dueño. San Miguel 147, altos, después de las 12 p. m.
V8 13349 7—11 Jn.

FLAMANTE PIANO GIRALT, REfractario a comején, excelente sonoridad; teclado completamete blanco. Lo vendo sumamente barato, por estar estorbando. San Rafael 141 bajos, entre Soledad y Oquendo.
V8 13393 7—12 Jn.

SE VENDE MAGNIFICO PIANO, CAsi nuevo, propio para persona de gusto; y todos los muebles de la casa. Verdadera ganga. Campanario 42, altos. Teléfono U-1218.
V8 13392 7—12 Jn.

PIANO MAGNIFICO, $50, NUEVECIto; radio, lo mejor, $150; cuarto moderno, $50; 2|4 completo, $95; recibidor, $38; cocuyera vela, $35; lámpara pie, $8. Campanario 123, Reina Salud.
V8 13691 9 jun 12

VENDO URGENTE, MAGNIFICO RAdio; lujoso mueble, por la cuarta parte su valor; un piano Monarch, como de paquete, $140; comedor, regio, baratísimo. Campanario 123, Reina Salud.
V8 13692 9 jun 12

ADQUIERA UN RADIO MODERNO: Newton, Philips, Philco, Sparton, etc. Al contado, desde $40. A plazos, desde $10. Demostración e instalación, gratis. H. Canto, Salud 6. M-7524.
V8 13603 9 jun 13

V-9. Utiles de Oficina.

PARA OFICINA, VENDO MUY barato burós planos y cortina, máquinas de escribir, sumar, calcular, archivos, libreros, sillas giratorias, carpetas. Progreso número 3, casi esquina a Aguacate. M-8638.
V8 4588C 5 julio 5

SE VENDEN

V-10. Cajas Registradoras.

REGISTRADORAS NIQUELADAS DE caoba, cinta, ticket, contadoras, gavetas, vendemos sin dinero de entrada. También hacemos reparaciones garantizadas. Compramos también. Campanario 89. Telf. M-9571.
V-10 8873 12-11 jun

REGISTRADORAS NATIONAL, DEsde $10 mensuales. También cambiamos, resto pagadero a plazos. Hacemos reparaciones garantizadas. También compramos. Escriba a J. R. Ascencio. Campanario 89, Habana. Telf. M-9571.
V10 13637 9 jun 19

VENDO Y REPARO CONTADORAS. esmalto caoba, única casa en Cuba que usa baño inoxidable para registradoras niqueladas, evitando se oxiden. J. R. Ascencio, Campanario 89. Telf. M-9571.
V10 13638 9 jun 19

V-11. De Animales.

VENDO 12 POLLONAS PLYMOUT Rock; un soberbio trío Rohde Island; pollitos Brahma; y un cachorro Policía. Se da barato. Muralla 7-A (bodega) Sr. González.
V11 13179 6—10 Jn.

VENDO CACHORRA POLICIA BELga. 10 de Octubre 229, altos. Verla, de 1 a 3 p. m.
V11 13589 9 jun 14

V-12. Objetos Varios.

SE VENDE MUY BARATO, CASI REgalado, un equipo completo de lindos moldes para una fundición de cemento, de unas ochenta piezas de todos los perfiles y estilos, en buen estado; y también un cobertizo de 9.50x15 metros, construído para fácil desarme y re-erección. Calle Carmen 22, Reparto Nogueira, Marianao.
V12 12819 4—10 Jn.

LIQUIDACION PERMANENTE DE vidrieras de mostrador; lunch de todos tamaños; cajas de caudales; contadoras National; ventiladores; pesas Toledo; cantinas caoba y Vitrolite; armatostes; burós; no se repara precio; neveras; Monte 248, frente al Mercado.
V12 12726 3 jun 18

VENDO BILLARES, DOS MESAS DE Chicago ganga; tacos y bolas; equipo completo, nuevo. San José 25, de 1 a 3 y de 7 a 9. Dueño: Jesús.
V12 12862 4—10 Jn.

MAQUINAS DE ESCRIBIR UNDERWood, Remington, Royal, etc., vendo baratas, garantizándolas. Especial atención órdenes del interior. Compro, Reparo, alquilo. — Acosta. Obrapía 30 casi esquina Cuba. A-1460.
V12 13461 7—14 junio

MAQUINA SINGER, OVILLO CENtral, $24. Un Radio Phillips en $45. Un automóvil Essex, 6 cilindros, ruedas alambre, perfectas condiciones, $180. Vealo, Consulado 21, bajos
V12 13231 7—11 Jn.

ENCICLOPEDIA ESPASA

Se venden todos los tomos publicados de la Enciclopedia Espasa, en $300. Librería Juan Llauradó, Aguila 61, Habana.
V12 13145 6 jun 11

BOTE DE RECREO. SE VENDE UNO muy ligero, con sus velas y remos, de muy buen corte. Señor Martínez, Círculo Militar. Playa Marianao o señor Castellanos. Teléfono F-1742.
V12 13292 6 jun 11

THE DE ITHA M. ARTHES O. & Co

El Maestro del Hogar y agente en Cuba de los Folletos comerciales de indicaciones internacionales sobre latitudes y Efemérides sobre "Modas, a Ideas con las cuales Ud. ganaría más dinero en el arte de vender": automovilismo, aviación y aprendizaje en la Automotriz confidente de la Escuela de los Angeles Calif. E. U. A. Se le busca trabajo tanto a hombres como a mecanógrafos de ambos sexos, no se necesita experiencia, pida informes gratis por correspondencia al Prof. I. M. Arthes O & Co. Oficina Avenida de Bélgica No. 99. Dpt. 10. —Habana
V12 13344 7—10 junio

SE VENDE UNA MESA BILLAR 8 x 4. Brunswick, casi nueva, con sus equipos y paño nuevo. Se da en una verdadera ganga. Informan, Teniente Rey y Villegas, bar, en la vidriera.
V12 13587 9 jun 16

SE VENDE BARATO UN ALMATOSte de cedro, con espejo, nevera y mostrador, propio para bar, café, fonda o cantina. Calle 8 entre 5a. y 3a., bajos, Vedado.
V12 13149 6—11 Jn.

BAULES Y MALETAS

de ocasión y baratos; trajes abrigos; capas de barragán e infinidad de objetos procedentes de empeños. La Sociedad; Suárez 34 entre Apodaca y Gloria.
V12 12947 4-14 jun.

VENDEMOS TODA CLASE DE ARtículos para limpieza, como frazadas, escobas, cepillos, plumeros, bayetas escobillones. Líquido metales y muebles| Sapolio. Polvina. Limpiador. Papeles inodoro; toalla, servilletas, papel, creolina, salfumán. Servimos a domicilio todas cantidades. Pida precios a Casa Rivera. Teléfono M-7601. Aguila 135.
V12 12796 4—9 Jn.

SUSCRIBASE AL Diario de la Marina

CASAS DE PRESTAMOS

Préstamos

LA SEGUNDA COMPETIDORA. — Dinero en todas cantidades sobre JOYAS, MUEBLES, ROPAS y toda clase de OBJETOS DE VALOR. — Módico interés y absoluta reserva.

NOTA: Se compran y cambian muebles modernos. San Nicolás número 250, entre Gloria y Corrales.

TELEFONO M-2875
Y- 913 Indf. 1 my

PARA OFICINA Y DE OCASION

Burós planos y cortina; burós; máquinas de escribir, sumar; libreros, giratorias; mesas de máquinas; archivos; mimiógrafos; accesorios. Véalos. Villegas 6. A-8054.

A-8054, DE OFICINA

Compro y empeño archivos; máquinas de escribir, sumar; burós planos y cortinas; mesas; máquinas; accesorios; cualquiel cantidad. Llame al A-8054.

A-8054. MAQUINAS EMPEÑO

Y compro de escribir, sumar, en cualquier estado; archivos; cajas archivos, caudales; mimiógrafos y accesorios en todas cantidades. Llame al A-8054.
Y D-6 E-317 Indf

DINERO E HIPOTECAS

Se Ofrece

DINERO

Doy grandes y pequeñas cantidades en hipoteca desde el 6% en adelante para la Habana y sus barrios; también tengo para los Repartos. Operación rápida y absoluta reserva.

JULIO C. GRANDA
Obrapía 33. Telfs. M-5921 y F-5759.
Z 13332 7 jul 8

DINERO
Para fabricar frente al Colegio de Belén.

A los que compren solares en las dos manzanas situadas en la doble línea del tranvía entre las calles 4 y 6 (frente al Lcdo. Jesús Ma. Barraqué), les facilito íntegramente el importe de su construcción.

Se dan facilidades de pago; pudiendo si se desea amortizar con los alquileres.

Segundo García Tuñón
Cuba No. 81, altos.
Teléfono A-4005.
Z 11089 26—10 Jn.

EN HIPOTECA DOY $500 a $5,000 sin comisión, Habana Repartos también $6,000 a $50,000 y 2a. hipotecas, Neptuno y Amistad Café vidriera Tabacos. Díaz.
Z 13341 7—15 junio

DESDE 3%
AMORTIZANDO
DESDE 5%
SIN AMORTIZAR
Dinero s/. Hipotecas
TIEMPO 2 6 MAS AÑOS
a voluntad de Vd.
PAGAMOS NOTARIA
A-4358 M-6263 Altos Droguería SARRÁ
13290 6 jun 16

HIPOTECAS: DOY DINERO SOBRE toda la Isla. Fernández Hermo. Obispo 59. A-9916.
Zso. 11689 29—13 Jn.

ME URGE DEJAR COLOCADO EN hipoteca $7.000, juntos o en partidas. Me embarco. Pérez 23, entre Juana Alonso y Pruna. De 8 a 10 de la mañana.
Zso. 13364 7—10 Jn.

DINERO para hipotecas al tipo más bajo de plaza, en todas cantidades, con la mayor reserva y prontitud. Miguel F. Márquez, Empedrado 16, altos, esquina a Cuba.
Z- 2102 Indf. 1 sep

DAMOS DINERO SOBRE JOYAS y objetos de valor, con módico interés. Compramos oro y platino. Neptuno 199, esquina a Lucena. Telf. U-5154. Díaz y Chao.
Z 12897 4 julio 4

DINERO RAPIDAMENTE. FACILITO desde $200 en adelante; con fiadores propietarios en Habana. No trato intermediarios; reserva y prontitud. José M. Carret. Obispo 56. A-7632.
Z 12555 3 jun 18

HIPOTECAS AL 6 o|o. TENGO PAra el Vedado, Miramar y Habana, también sobre solares. Jorge Govantes. San Juan de Dios 3. M-9595. A-5181.
Z 13295 6 jun 26

INVIERTA SU DINERO

No pierda sus intereses, nosotros podemos colocarle en primeras hipotecas, con buenas garantías, cualquier cantidad que usted tenga, sin gasto alguno para usted. Puede dirigir su oferta a Villamarín y Vallongo. Calle Cuba 21A. A-7150.
ZS 11527 28 jun 12

DINERO E HIPOTECAS

HIPOTECA: ME URGE COLOCAR desde 500 pesos hasta 45 mil, con buena garantía. Cobro poco interés; mucha reserva. J. Llanes. Sitios 42, esquina San Nicolás. Teléfono M-2632.
Z 11016 26—10 Jn.

HIPOTECA: DOY AL 6%

En la Habana y sus Repartos, con buena garantía. Véame en Cuba 21-A bajos. Teléfono A-7150. Sres. Villamarín y Callengo.
Zso 12592 3—3 Julio.

HIPOTECAS: DOY DINERO SOBRE finca rústica de labor y renta en toda la Isla. Fernández Hermo. Obispo 59. A-9916.
Zso. 11689 29—14 jun

HIPOTECAS: DOY DINERO AL 6 Y 7 por ciento sobre casas y solares, Habana y sus Repartos. Absoluta reserva. Fernández Hermo. Obispo 59. A-9916.
Zso. 11688 29—23 Jn.

DINERO EN HIPOTECA A LOS MEJORES TIPOS DEL MERCADO
JOSE DELAGE
EMPEDRADO 30. Telf. A-4442
4542C 19 junio 19

Tenemos Grandes

Y pequeñas cantidades de dinero para hipotecas al mejor tipo, sobre fincas, casas en laHabana, Marianao y sus barrios, para fabricar. Martínez y Prieto. O'Reilly 23. A-6951.
Z- 106 Indf. 30 en

Se Toma

NECESITO URGENTEMENTE, EN primera hipoteca, una partida de $5.000; otra de 6.500; otra de $10.000 Ofrezco buena garantía; pago buen interés. No corredores. Telf. U-3543.
Z st. 12536 3—12 Jn.

TOMO $600 EN HIPOTECA SOBRE casa de mi propiedad que garantiza sobradamente. Pago $9.00 mensuales de interés. No doy comisión. Informan A-0655
Z (se toman) 13395 7—10 junio

PARA EL HOGAR

PH-1. Comidas a Domicilios.

GRAN CASA DE COMIDAS Y TREN de cantinas. Servicios a domicilio. Buena y sabrosa comida y abundante a precios sumamente baratos. Pruébela y se convencerá. Se admiten abonados al comedor. Oficios número 38, frente a Correos.
PH1 12085 31 jun 15

PH-2. Reparación de Muebles.

SE ARREGLAN MUEBLES "EL ARTE"

Taller de reparación y reconstrucción de muebles; envases y embarques. Especialidad en pinturas, barnices y tapicería. Calle I número 69, casi esquina a Calzada Teléfono F-2312.
PH2 4540C 17—17 Junio.

NEVERAS WHITE FROST

Agentes: garantizamos nuestro trabajo de reparación y esmalte; existencia pomos de cristal, de metal y piezas sueltas. Habana 110. Tel A-6638.
PH2 13342 7—14 junio

DORAMOS Y RESTAURAMOS LAMparas de todas clases. Forramos pantallas de seda. Fábrica de lámparas. San Miguel 111. Telf. U-7423.
PH2 12724 3 jun 10

SE COMPONEN MALETAS

"Casa Romero". Monserrate 29, frente al Parque Zayas. Teléfono M-3916.
PH2 12798 4—10 Jn.

NEVERAS, MIMBRES, ESMALTO sistema Duco, igual que la fábrica. Barnices muñeca fino, esmaltes en general. Tapizamos y envasamos muebles. Precios baratísimos. Aniceto Calvo. A-3111, San Rafael 83.
PH3 12633 3—4 Julio.

PH-3. Pinturas e Instalaciones

SEÑORES PROPIETARIOS: SI DEsean pintar sus casas bien, con un pintor experto y por poco dinero; llamen a Ernesto Vich al teléfono FO-7840.
PH3 12679 3 jun 18

REPARACION MUEBLES, CASA Pardo, U-5761. Barnices muñeca fino, esmaltes Duco, decoraciones, pinturas mimbres a vapor, dorados, tapicerías. Azogamos lunas, reformamos y envasamos muebles. Garantizamos nuestros trabajos. Precios baratísimos. San Rafael número 130.
PH3 11874 30—30 Jn.

PH-4. Limpieza de Cocinas.

LA CASA RUIZ: LIMPIEZA Y REparación de cocinas de gas, calentadores, neveras, cuartos de baño, instalaciones, agua, gas y electricidad; se garantizan los trabajos — U-5720.
PH4 13316 7—11 Jn.

PARA EL HOGAR

PH-6 De interés para el Hogar

DEPOSITO GUARDA-MUEBLES

¿Por qué malvender sus muebles y objetos? ¿Usted viaja? ¿Se reduce de casa Guárdelos por el tiempo que necesite, mediante una pequeña cantidad. Los conservaremos en perfecto estado y asegurados contra todo riesgo. D'Estrampes entre Libertad y Milagros. Teléfono I-1645.
PH6 13142 6—16 Jn.

PARA LAS DAMAS

PD-1. Peluqueros.

PELUQUERA, PEINADORA

Y manicure; ofrece sus servicios exclusivamente a domicilio; melenas, 50 centavos; rizado Marcell, 60 centavos; manicure, 60 centavos; arreglo de cejas, 50 centavos; masaje. Llame al teléfono I-3523.
PD1 12664 3—13 Jn.

PEREZ: PELUQUERO. EXCLUSIVAmente a domicilio. Trabajo los domingos también. Damas, niños y caballeros a 40 centavos. Teléfono A-4237.
13994 5 jun 15

PD-2. Masajistas.

MASAJE, GIMNASIA, SUECOS, MEdicinales, tratamientos: reumatismo, artritismo, circulación, dispepsia, estreñimiento, adelgazar. También asma, bronquitis, anemia, etc. Precios situación. Informa, señor Lereu, 3 a 6. Salud 22, bajos. Teléfono A-2224.
PD2 11936 31 jun 16

PD-5. Especialidades

EXCEMICIDA DE MADAME SENtouré. Maravillosa pomada francesa, infalible para excemas, herpes, peoriasis, granos, fístulas. Poderoso específico para llagas, úlceras crónicas. Curas asombrosas. Venta Sarrá, Jahnson, Taquechel. Depósito: Máximo Gómez 412. Dr. Moriet
PD-5 G-8 Ador. Indf.

PD-6. De Interés para las Damas

"EL PENSAMIENTO" CALZADO A medida; hecho a mano. Especialidad para pies delicados o defectuosos. Pasamos a domicilio. No cobramos el lujo. Calzada del Cerro 771. (Frente a la iglesia). Telf. I-6157.
PD-6 5306 21-21 jul

ENDUREZCA SUS UÑAS CON "EMERALDINE"

Su aplicación no perjudica los esmaltes. De venta en los establecimientos del ramo.
PD5 4564C 30—14 Jn.

MANTONES DE MANILA; MANTIllas; peinetas españolas; trajes típicos de todas naciones; pinturas, maquillajes para artistas de teatro y de cine. Alquiler de disfraces para carnaval, de todas clases y estilos, los alquila PILAR, Virtudes 28, entre Aguila y Amistad. Teléfono M-9392.

FUERA CANAS. OBTENGA UN hermoso color negro o castaño usando "La Favorita", tintura instantánea y vegetal a base de Quina. Estuche, $1. De venta en boticas y sederías. Depósito: Peluquería PILAR, Virtudes 28. Teléfono M-9392.

CORTE DE PELO A SUS NIÑOS por expertos peluqueros, estilo americano y francés. Niños, 50 centavos. Niñas, modelo "Garzón"; niños, "Juana de Arco", 50 centavos. Señoritas, 80 centavos. Peluquería PILAR. Virtudes 28. Teléfono M-9392.

"PILAR": PELUQUERIA DE SEñoras y niños. Peinados, $1. Masajes, 50 centavos; manicure, 50 centavos; lavado de cabeza, 50 centavos; teñido del cabello, desde cinco pesos. Trenzas, moños postizos, cabello. Virtudes 28. Teléfono M-9392.
PD6 11024 26—25 Jn.

BORDADORA COMPETENTE: ROPA interior fina. Canastillas y flusesitos. Especialidad en monogramas. Teléfono M-9656.
PD6 12484 5—15 Jn.

SOMBRERERA. TIÑO. HAGO. REformo toda clase de sombreros; los adapto a su cara; no lo bote; le queda nuevo. Virtudes 67 esquina Galiano; Celestina; Telf. A-2492.
PD6 12903 4 jun 13

PARA CABALLEROS

HERNIAS

Vendaje especial, cómodo y sencillo Fajas reductoras. Corsets para "esviación de la columna vertebral y aparatos para toda clase de imperfecciones. Emilio P. Muñoz. Ortopédico. 20 años establecido. Consulado 39-D Teléfono A-9559
K- 411 30d v. 13 my

ENSEÑANZAS

E-1. Academias.

ACADEMIA MARTI: CORTE Y costura, Corsets, sombreros, flores y toda clase de labores. Dirigida por la señorita Carmen Fernández. Apodaca número 43, altos. Telf. M-2774 Habana.
E1 10252 21 Ma. 20 Jul

INGLES Y TAQUIGRAFIA

Aproveche las vacaciones de verano para hacerse más apto y conseguir empleos mejor retribuídos. Clases diurnas y nocturnas. Comandante Whitmarsh, director Academia Calixto García, San Lázaro 339, altos, entre Basarrate y Mazón.
E-1 4527 10-10 jun.

"INSTITUTO COMERCIAL": DIA y noche. Teneduría, Aritmética, Caligrafía, Redacción; todo $5.00 mensuales. Inglés, Taquigrafía Pitman, Mecanografía, Ortografía, 5 pesos. Diploma y empleo final. Primera Enseñanza, Pupilaje. Belascoaín 195. Telf. M-1803. Pida folleto.
E1 10490 22—21 Junio.

Gran Academia Comercial de Idiomas, Taquigrafía y Mecanografía. Unica premiada en el concurso Profesional celebrado el 28 de Mayo de 1922 Colegio elemental y superior. Director: Luis B. Corrales, Loma de la Iglesia de J. del Monte, Teléfono I-2490. Clases de día y de noche. Internos. En todas las librerías y en esta Academia se vende la única Aritmética Mercantil, práctica, con problemas de Teneduría de Libros. Más útil y más barata que se conoce.
E1708 1 Agosto.

MANRIQUE DE LARA

La Academia mayor de la Habana

Fundada en 1915; Comercio, bachillerato, Ingreso a las Escuelas de Ingeniería y Veterinaria, idiomas, primera enseñanza. Internado para varones. Medio internos y externos de ambos sexos. Hágase taquígrafo mecanógrafo, o tenedor de libros. Cientos de alumnos diplomados, empleados por nosotros en Bancos, casas comerciales y notarías. Clases de día y de noche. Pida prospectos e informes por correo o por teléfono. Cuba número 58. Telf. M-2766.
E1 4573C 2—2 Julio.

BAILES WILLIAM

Aprenda Son, Danzón, Foxtrot, Paso doble, Vals; 5 bailes, $10. Son y danzón, $5. Con derecho a clases hasta aprenderlos. Bailes españoles, castañuelas, bailes teatrales. Casa particular. William. M-3643.
8844 12—12 Junio.

ESCUELA PARA JOVENES "RIPOWAN". CURSO DE VERANO. LOVELY, SPRING LAKE, NEW JERSEY, U. S. A. SITUADA EN EL OCEANO ATLANTICO.

Instrucción perfecta; espléndido alojamiento; excelente alimentación; natación en el estanque o en el mar; golf; tennis; pesquería; paseos a caballo; visitas a los lugares de mayor interés. Un Instituto de enseñanza patrocinado por las principales familias. Una gran estancia de verano para los jóvenes cubanos. Apertura: el próximo siete de julio. Dirija su correspondencia a: Headmaster, W. Jerold O'Neil, 17 Prospect St., Stamford, Conn. U. S. A.
E1 12550 3 jun 17

ENSEÑO EL INGLES EN DOS MEses por un nuevo método que hace conocer primeramente los términos más parecidos al español y después los que no se parecen. Informan en Galiano 12, apartamento 3. Teléfono A-2528.
E1 13633 9 jun 14

PRONTUARIO DE LOS VERBOS INGLESES

INNOVACION NOTABLE

Diccionario-Gramática Manuable

Jue facilita grandemente el rápido conocimiento del inglés. De venta en las principales librerías.
E1 13177 6——21 Jn.

ESTUDIE POR CORREO

Con absoluta perfección: Aritmética, Teneduría de Libros, Mecanografía, Taquigrafía, Ortografía, desde cualquier parte de la República. Sistemas eminentemente prácticos, distintos a cuantos pudiera conocer; sorprendentes resultados. Cientos de alumnos satisfechos, nuestra mejor garantía. Solicite más detalles por Correo y se convencerá. Gran Academia "Mercurio". Dragones 42. Habana.
E1 13166 6——15 Jn.

ENSEÑANZAS

E-2. Colegios.

COLEGIO SAN ELOY

Pupilos desde 18.00 al mes. Primera Enseñanza, Preparatoria, Bachillerato, Idiomas y Comercio. Se admiten internos, medio internos o externos. Calzada del Cerro núm. 620, Habana. Teléfono 1-6002. Pida Prospectos.
E2 7021 2 junio 17

COLEGIO "LA GRAN ANTILLA"

Primera y Segunda Enseñanza

Setenta años de experiencia y éxitos ininterrumpidos, con un magnífico profesorado titular y competente. Para la enseñanza práctica se dispone de un completo gabinete de Física, laboratorio de Química, museo de Historia Natural, mapas geográficos e históricos, etc.

Cursillo de Verano

El Cursillo de verano para los alumnos suspensos o no presentados al examen, empezará el 16 de Junio, para poder dejar explicados los programas de las distintas asignaturas de Bachillerato e Ingreso antes de empezar los exámenes de Septiembre. Las clases de Física, 1º y 2º, Geometría y Trigonometría y Química, serán dobles. Se admiten pupilos y medio pupilos; externos, de ambos sexos. Calle 6 número 9, Vedado. Telf. F-5069.
E2 4543C 19—18 Junio.

COLEGIO "SALVADOR"

Primera enseñanza. Para niños y niñas. Se admiten medios pupilos. Clases especiales para señoritas. Mecanografía, taquigrafía e inglés; bordados y trabajos manuales; piano, mandolina, solfeo. Clases nocturnas. San Leonardo 92, entre Serrano y Durege. Teléfono I-3523.
E2 12665 3—13 Julio

CLASES DE INGLES: PARTICULAres y colectivas. Se prepara para los exámenes del Instituto. Precios moderados. Virginia Burtner, profesora americana. Edificio Gómez, Morro y Genios. Telf. A-4604
E2 12968 5—12 Jn.

E-3. Conservatorios.

EZQUERRO
ESCUELA DE PIANO

Clases especiales de virtuosidad, garantizada, para consagrados. Escuela y métodos especiales y purgados de superfluidades. Altos, Cuba 108, esquina a Sol.
E1 10017 19 junio 18

E-5 Profesores

PROFESORA FRANCESA

Da clases de Francés y Literatura a domicilio y en su Academia. Calle 4 número 253 entre 25 y 27. Vedado. Teléfono F-2658.
E-5 1862 Indf 1 sept

COLEGIOS E INSTITUTOS
AMERICA ARIAS
ZOLA, 48—SANTA EMILIA 164
SANTOS SUAREZ

De primera y segunda enseñanza. Nuestra labor está en los hechos, no en las palabras. Este anuncio va directamente a usted, que ha pensado muchas veces cuál es el lugar adecuado para su niña o niño. Las niñas pupilas son tratadas como en familia, fiscalizadas por la directora profesora titular alemana en el colegio de Sola 48. La cuatro mensual 30 pesos. Los niños pupilos son tratados como en familia, fiscalizados por su director profesor titular en el colegio de Santa Emilia 164. La cuotra mensual 30 pesos. Pida prospecto.
E2 13470 7-10 jun.

PROFESOR DE MATEMATICAS

Profesor del Colegio de Belén, especializado en la preparación de Aritmética, Algebra, Geometría y Trigonometría. Sr. Núñez. Informes: de 5 a 7. Teléfono A-7124
E5 13036 5—15 Jn.

PROFESORA FRANCESA: NUEVO método para la conversación, plan fácil y rápido. Referencias inmejorables. Ofrece sus servicios a la sociedad habanera. U-5388. Espada 11, altos.
E5 12821 4—19 Jn.

PIANO Y SOLFEO: DOY CLASES. También a domicilio. En poco tiempo tocará lindas piezas y será profesora estudiando por mi práctico sistema. A-0225. Precios económicos.
E5 4587C 5—5 Julio.

POR EXPERTA PROFESORA SE dan clases de taquigrafía y mecanografía: primarias: Aguiar 102; departamento número 2; señora de Sierra.
E5 13068 5 jun 20

$5 AL MES. DURANTE LAS VACAciones una profesora inglesa, graduada, con larga experiencia, da clases en su casa, tres veces semanales dos horas de clases. Método Jorrín. Ingreso primero y segundo año. y comercio. También clases en casa particulares por método Berlitz, etc. Llamar. F-6534. menos los domingos.
E5 12098 31 jun 30

PROFESOR, CON GRAN EXITO OBtenido por sus alumnos en los últimos exámenes, se ofrece para las asignaturas de primero y segundo año de Bachillerato, Ingreso al Instituto, Escuela de Comercio y Escuela Normal. Especialidad en Aritmética y Algebra. Sr. Salvi. Teléfono X-3822.
E5 13205 6—11 Jn.

ENSEÑANZAS

PROFESORA INGLESA

Tiene algunas horas disponibles. Llamen al F-2047.
E5 11590 29—10 Jn.

REMITA SESENTA CENTAVOS EN giro postal (no sellos), para enviarle mi nuevo libro para aprender inglés. Marqués González 5. J Mora González.
E1 6866 1—21 Junio.

ENSEÑANZA DE INGLES, FRANCES, Italiano. Método directo; clases individuales. Colectivas limitadas, $5 mensuales. Traducciones. Amistad 70, bajos, esquina a San Miguel. A-0584.
E5 13139 6—11 Jn.

PROFESOR DE INGLES: DR. VRETtos. Ofrece sus lecciones de idioma inglés a domicilio o en su casa. Método práctico de conversación. Adquisición rápida del idioma. Precios convencionales. Industria 100, altos. Teléfono A-4951.
E5 13297 7—22 Jn.

PROFESOR GRADUADO EN MADRID y París. Clases a domicilio: primera, segunda enseñanza: Gramática, Historia, Geografía, Literatura y Francés. Sr. Cid. San Lázaro 388-A. Teléfono A-4848.
E5 13397 7—22 junio

EL DR. SERAPION

Dará en las vacaciones cursos especiales de Inglés y Preparatoria para el Instituto, Escuela de Comercio, Comadronas. Le garantiza el éxito. Véalo en Gervasio 116, altos.
E5 10995 26—10 Jn.

SE OFRECE PROFESOR PARA ASIGnaturas del Bachillerato: Aritmética, Algebra, Gramática, Preceptiva y Castellana. Teléfono U-2146. Domicilio. San Miguel 169, altos, primer piso, derecha.
E5 12368 2—10 Jn.

SE DAN CLASES PARTICULARES de Cocina, Repostería o Trabajos Manuales a grupos de tres alumnas. El libro **La Cocina y el Hogar** se encuentra a la venta en las buenas librerías de la Habana, agotándose ya la primera edición. Informan: en el Teléfono I-1227.
E5 13358 7—11 Jn.

INGLES, CLASES PRACTICAS POR profesor competente, mis alumnos son mis mejores referencias; usted puede adelantar igual que ellos; a domicilio o en mi casa. Mr. Marin. San Francisco, 235. X-3344.
E 5 13560 8 10 Jn.

INGLES; TENEDURIA; TAQUIGRAfía (inglesa y española); Ortografía; Mecanografía; Matemáticas; Dibujo Lineal y Mecánico. Enseñanza a domicilio por el profesor F. Heitzmon, Reina 36, altos. Honorario, 11 pesos colectivas. Se darán más informes por escrito o personales.
E5 11428 28—12 Jn.

PROFESORA INGLESA

Tiene algunas horas disponibles para dar clases colectivas o individuales a domicilio o en su casa. También preparé discípulas para los exámenes. Llamen al F-5413.
E5 13167 6—30 Jn.

SE DAN CLASES DE MANDOLINA Y bordados. Precios módicos. Señoritas Vinent, calle 2 número 252 entre 25 y 27, Vedado. Telf. F-2390.
E5 13634 9 jun 14

PROFESOR COMPETENTE DE PRIMera y segunda enseñanza, joven, con mucha práctica y magníficas referencias; da clases a domirilio. Ordene al teléfono U-1264.
E5 13591 9 jun 14

DE INTERES GENERAL

ZALDO & Co.
Cuba 76-78, Habana

COMPRA VYENTA de valores y propiedades. Administración de Bienes, Inversión de capitales. Representaciones. Cambios extranjeros. Agentes Generales de The Fine Art & General Insurance Co., Ltd., Compañía Inglesa de Seguros contra Incendios.
I- E-2442 Indf. 18 oct

SERVICIOS DE NUEVA YORK

Despachamos correo y flete. Encomiendas, compras, diligencias, indagaciones, preguntas, cualesquier molestias, etc., serán prestamente atendidas. Discreción. Honorarios módicos. Datos comerciales, industriales, educacionales y particulares de los Estados Unidos. Comisiones. Atendemos viajeros pudientes. Contestación inmediata. Escriba en español a:
LA PLATA EXCHANGE INC., 66 BEAVER STREET, N. YORK, N. Y.
I 4546C 23—22 Junio.

MONEDA EXTRANJERA

Para comprar o vender, en Obispo número 15-A, frente a la Plaza de Armas. Cambios legales.
I 12125 1 jun 16

TRADUCCIONES INGLES-ESPAÑOL, especialidad en asuntos comerciales y legales, leyes, decretos, así como catálogos, anuncios, etc. Suárez. Neptuno 243 A. Telf. U-3461.
E5 12423 2—2 Julio.

SE HA EXTRAVIADO UNA PERRIta Chihuahua, color crema, que tiene el rabo partido y entiende por "Mignon". En casa del Dr. Manuel Sanguily, calle 27, entre Paseo y 2, Vedado, se gratificará a quien la entregue o de referencias exactas del lugar donde se encuentre.
Ip. 12996 5—10 Jn.

SE GRATIFICARA A LA PERSONA que avise al M-8550 o FO-7729, el paradero de un perrito lanudo, blanco con manchas carmelitas (muy viejo y sordo) que entiende por Palomo, perdido ayer de Industria 22.
I-p. 13315 7—10 Jn.

SE HA EXTRAVIADO UNA PERRA Policía, color negro, de seis meses. Responde por "Nelly". 4 número 145 entre 15 y 17, Vedado. F-1695. Se gratificará.
Ip. 13501 8—11 Jn.

FOLLETIN 41

PAUL BOURGET

EL DEMONIO DE MEDIODIA

VERSION CASTELLANA POR M. R. BLANCO-BELMONTE

esta obra es de «La Moderna Poesía» y «Cervantes», Obispo 135 y Galiano 62

saltando por encima del voto de castidad. Había planteado una doctrina que le permitía tomar por esposa a Teresa Andrault.

—¿Profesa esta doctrina porque ama a Teresa o se cree autorizado a amarla por profesar esta doctrina? Y, sin embargo, no se trata de un libertino que ha seducido a una doncella y que se justifica de su delito.»

Formularse tal pregunta era, para Jacobo, dudar del carácter de Fauchon, como dudaba Dominico. Y, no obstante, se la formulaba. ¿Procedía con justicia? Potentemente, dolorosamente, protestaba contra ello la veneración que, desde hacía tantos años, le inspiraba su antiguo maestro. ¿A quién recurrir para ver un poco claro en este enigma, sino a su padre, al gran amigo a quien siempre encontró en sus horas de tribulación? Sí. Más valía contarle todo y discutir, a la vez que sus sospechas, las teorías del heresiarca que lo trastornaban casi tanto como las sospechas. Con un arranque impulsivo salió de su habitación y se fué derecho al gabinete de Savignan. Abrió la puerta sin llamar, y se detuvo, desconcertado, balbuciendo: «Perdona, papá...» Su padre habla

FORMAN UN CONSORCIO MARITIMO PARA LAS LINEAS ESPAÑOLAS

Actualidad Española

Alianza Republicana

Por Rafael Suárez Solís

Son muchas las cartas que recibo referentes a un manifiesto que la Alianza Republicana Española de Cuba ha publicado. Algunas buscando informes con fines de adhesión. El hecho tiene una indiscutible actualidad e importancia, y antes de entrar en comentarios, lo más natural es dar a conocer en esta sección el escrito. Sobre que es largo y no hay espacio para ambas inserciones.

Dice así el manifiesto:

Ha sido repartido, en la Habana, ayer, el siguiente Manifiesto:

A LOS ESPAÑOLES RESIDENTES EN CUBA

«La Alianza Republicana Española de Cuba», (domiciliada en la Habana: Malecón No. 4, altos) expresó ya su ideario en manifiesto aún reciente.

Surgida esta Agrupación política como eco y filial de la «Alianza Republicana Española» de Madrid, sus fines se concretan a cooperar con los correligionarios de España a la instauración de la República, fuere cual fuere su matiz, como sistema de gobierno español, en substitución del régimen monárquico imperante.

Creemos nosotros que la Monarquía es responsable de todos los desastres históricos que enajenaron a España, no ya solo el más grande imperio de la tierra, sino lo que aún es peor, el amor de los pueblos nacidos de sangre española, y por tanto hermanos: que si de ellos queda alguno, no es porque lo fomentaran los gobiernos (al menos los de los últimos tiempos), sino porque nosotros, los españoles emigrados personalmente, hemos sabido captarlo de estos pueblos mediante nuestra fusión con ellos en el crisol de la familia, y con nuestro esfuerzo personal en el trabajo, para el común engrandecimiento.

No debe sonrojarnos confesar que durante casi dos siglos, España quedó retrasada ante el progreso porque la carga de sus instituciones tradicionales desviaba sus naturales impulsos: durante todo ese tiempo, no existieron problemas españoles propiamente dichos, que a la Monarquía interesaran; los problemas españoles fueron problemas dinásticos los que postergaron eternamente las aspiraciones más legítimas de la nación.

España fué, ciertamente, un país monárquico acaso por el alto espíritu romántico que la llevó a las más altas empresas ideales; pero fué también, siempre, y por la misma razón de su idealidad, un país de nobles rebeldías libertarias. Y España no puede negar su egregia historia en horas como la presente, en que necesita comparecer para confirmar lo más noble de su personalidad.

El actual reflorecimiento científico, artístico e intelectual de España (la clase media española ha sido la cantera inagotable del genio de la nacionalidad) es producto del inmenso dolor del desastre colonial y otro revulsivo como aquel,—el de nuestros desastres militares en Marruecos—ha producido en toda España el pujante movimiento republicano de que nos hacemos eco los españoles de Cuba. Una y otra páginas tristes de nuestra historia, son de la exclusiva responsabilidad de la Monarquía, anquilosada en sus principios y anquilosadora en sus procedimientos, por incapacidad nata para percibir los latidos del sentimiento popular. Y esa incapacidad es tan manifiesta, que ahí están, para proclamarla, los seis años y medio de Dictadura con que la Monarquía quiso borrar el que la nación, por los ojos providenciales del expediente Picasso, la sorprendiera en flagrante responsabilidad de las pérdidas de vidas y oro sufridos en la región marroquí.

Hoy, para todo espíritu equilibrado y conservador, propiamente dicho, la permanencia de la Monarquía en España es un grave motivo de inquietud: Ningún pueblo sensato puede aceptar un sistema de gobierno sin ley, que burla los fundamentos liberales del régimen y los suple por la voluntad caprichosa. Un Estado en manos de un hombre, es el más grave peligro que puede sufrir un pueblo; ni seguridad personal, ni bienes, ni orden están garantizados jamás, y tal situación no puede tener otras consecuencias que el desequilibrio, la zozobra y la disolución.

Y ese es el actual estado de España como consecuencia de dos siglos de inseguridad, de desacierto y de desdén por la Ley, para lo que no existe otro remedio que la implantación del régimen lógico del gobierno del pueblo, por el pueblo, con todas sus libertades y con todas sus responsabilidades. Y de que España es hoy republicana da fe la actual anormalidad española, la ilegalidad de un gobierno que quisiera ir a la legalidad, y la promete, pero se siente incapaz de restablecerla porque presiente que la reintegración de la soberanía al pueblo habrá de poner término a la dinastía que jamás aceptó ni acató la soberanía popular.

Catedráticos de todo linaje, profesionales, estudiantes, obreros y campesinos, se congregan hoy en bloque republicano en toda España; sólo no comparten esta ideología, los que por egoismos personales tienen sus intereses ligados a la Monarquía o los que van mucho más lejos en aspiraciones libertarias, que los republicanos de cualquier matiz. Pero las clases intelectuales, los elementos conscientes, los productores, los obreros (los no contaminados por el resentimiento) los campesinos y en general, los llamados elementos de orden, son hoy republicanos porque no se puede ser otra cosa en un pueblo en que el desorden y la inseguridad vienen de arriba como consecuencia de un régimen dolorosamente experimentado durante siglos.

Y los españoles de Cuba no podemos manifestarnos indiferentes a tan honda inquietud y afán de mejoramiento, como invade por entero a España. Debemos sumarnos en «La Alianza Republicana Española» de Cuba, enviando a Malecón No. 4, altos, la correspondiente adhesión; los españoles del interior, los que viven en ciudades importantes, reúnanse también para formar sus organismos locales como ramas de éste de la Habana, y todos juntos, conscientes del grado de responsabilidad que a todos nos alcanza como ciudadanos libres de un gran pueblo gloriosamente histórico, dar a la nación española, en el propio corazón de España, el aliento de nuestra cooperación desde ultramar.

Para intensificar en España la propaganda y disciplinar las relaciones entre grupos, activar el censo, etc., se ha constituido en Madrid «La Acción Republicana», que no es un partido más, sino un centenar de hombres, ilustres todos, espontáneamente unidos sin más bandera que la republicana, «para la acción republicana». En su manifiesto profusamente circulado en España, han dicho estos hombres, todos prestigiosos en la ciencia, las artes o el Foro:

«El vínculo que unía y une a los fundadores del Grupo de Acción Republicana y a los que después han venido a fortalecerlo, es la convicción republicana. Nuestro designio es aunar los esfuerzos en todos para restaurar en España la Libertad mediante la República. Nada más. Nada menos».

Y en Cuba necesitamos los españoles un Grupo análogo que, dentro de la Alianza, estimule y encauce los anhelos dispersos de cuantos sienten la idea sin concretarla. Pronto habrá de quedar ese Grupo constituido, pero en tanto, españoles amantes de vuestra propia libertad y del porvenir de vuestra Patria, enviad a «La Alianza Republicana Española de Cuba», en Malecón No. 4, altos, vuestra adhesión.

ALIANZA REPUBLICANA ESPAÑOLA DE CUBA.

Habana, Mayo de 1930.

EL CREDITO PARA EL VIAJE DEL REY

Portugal dispone de 240.000 escudos para estos gastos.

LISBOA, junio 9. ST. El Gobierno ha aumentado en 240.000 escudos el crédito aprobado anteriormente de dos millones, para los gastos que se efectúen con motivo de la próxima visita a Portugal del Rey de España.

LA JORNADA REGIA EN SANTANDER

MADRID, junio 9 ST. Se ha anunciado que durante la jornada regia en Santader, el presidente del Consejo, invitado por el Rey permanecerá quince días en el Palacio de la Magdalena.

BARCELONA, junio 9. AP. Se tiene noticia de que cerca de la estación de Isana, en la provincia de Victoria, ha ocurrido un choque de trenes. Según las informaciones un convoy de mercancías se precipitó sobre un tren mixto, resultando tres viajeros heridos.

A LA HABANA EL CONDE DE ASMIR

Como primer secretario de la embajada de España en Cuba

MADRID, junio 9. AP. Se ha publicado en la Gaceta de Madrid una disposición nombrando primer Secretario de la Embajada de España en Cuba al Conde de Asmir. El señor Alberto Maldonado que ocupa actualmente ese cargo pasará a desempeñar un puesto en el ministerio de Estado.

MADRID, junio 9. AP. Los alumnos-cadetes de la Academia General Militar de Zaragoza montaron hoy guardia de honor en el Palacio Real, sustituyendo a los regimientos que regularmente prestan ese servicio.

Numeroso público acudió a presenciar el relevo de la guardia y la familia real, el general Berenguer y otras personaidades se asomaron a los balcones del real alcazar siendo objetos de manifestcaiones de simpatía por el pueblo.

EL EMBAJADOR DE ESPAÑA EN LA R. ARGENTINA

Es don Alfonso Dánvila, el que presentó ya credenciales

DATOS BIOGRAFICOS

Fué ascendido para ocupar la vacante de R. de Maeztu

BUENOS AIRES, junio 9. (AP). — Hoy presentó sus credenciales al Presidente Irigoyen el nuevo Embajador de España, Alfonso Dánvila, con el ceremonial de costumbre. Dávila fué recientemente Ministro en Montevideo siendo ascendido para cubrir la vacante dejada en esta capital por el señor Ramiro de Maeztu.

Después de la lectura de los discursos protocolarios, el señor Dánvila departió un rato con el Presidente, en uno de los salones de la Casa Rosada.

Don Alfonso Dánvila y Burguero inició su carrera diplomática el año 1896, como agregado diplomático al Ministerio. En 1902 fué ascendido a secretario de tercera clase y destinado a Lisboa; pero no llegó a tomar posesión. Al año siguiente fué designado para formar parte de la Embajada extraordinaria que se trasladó a Roma, con objeto de felicitar a S. S. por el vigésimoquinto aniversario de su elevación al Solio Pontificio.

Ascendido a secretario de segunda fué destinado en 1905 a la Habana y más tarde, a Montevideo. Pasó después como primer secretario a Buenos Aires donde desempeñó al ascender a ministro residente, como ministro consejero. Con esta categoría pasó en 1926 a Montevideo y dos años más tarde fué nombrado ministro de España en Uruguay.

Es autor de una serie de novelas históricas publicadas bajo el título general de "Las luchas fratricidas en España", y se halla en posesión de numerosas condecoraciones españolas y extranjeras.

MADRID, junio 9 AP. El real decreto que autoriza el uso de las banderas y lenguas regionales tiene valor para todas las regiones de España no solamente para Cataluña, según ha declarado el General Berenguer, al pedirle una aclaración la Diputación Provincial de Navarra.

El jefe del Gobierno, ha manifestado también que está muy satisfecho, al igual que el monarca, del viaje a Cataluña, donde recibieron muchas muestras de simpatía en las ciudades que visitaron.

JUNTA GRAL. EN EL CENTRO ASTUR

Se discutió el capítulo de propaganda, informe trimestral

Anoche prosiguió la Junta General del Centro Asturiano. Presidió el señor José Martínez, asistido de los señores vicepresidente señor José García, del secretario señor Manel Calvo, del vicesecretario señor Martín del Torno, del oficial señor Santa Eulalia.

Se discutió parte del capítulo de Propaganda, del Informe Trimestral.

Sobre el nombramiento de un facultativo de la Delegación de San Antonio de los Baños.

Hicieron uso de la palabra los señores Sierra Pérez, de Diego, Romano, Facundo Fernández, José García y García, Santos Rivero, Pérez Tárano, Emilio Fernández, Manuel González, Laureano Alvarez, Amalio Rodríguez, Maximino García, Constantino Junco, Díaz Quirós, Nicanor Fernández, Manuel Junco, Sánchez Barcia y Miguel Junco, Fernández Riaño, Solís, Sanjulián, Abascal y Casaprima.

Se acordó por unanimidad que se proceda en el nombramiento reglamentariamente, es decir, que el Comité Directivo de San Antonio de los Baños, proponga el nombramiento del facultativo a la Directiva.

A las once terminó la sesión para continuarla el miércoles.

Se acordó disolver la Sección de Propaganda, por no estar formada con los elementos correspondientes a cada partido.

Se acordó mantener la Delegación de Puentes Grandes, cuya supresión proponía la Directiva, por motivos de economía.

Madrid Tiene ya Otro Gobernador

Ha sido nombrado para ese cargo el conde de Valle

MADRID, junio 9. AP. Un real decreto firmado esta mañana nombra al Conde de Valle de Suchil para el cargo de Gobernador Civil de esta provincia, en sustitución de don Martín Alvarez que desempeñaba el puesto desde los tiempos de la Dictadura de Primo de Rivera.

ASCIENDEN YA...

(Viene de página PRIMERA)

tivo para no retirar los teléfonos, no habrá un solo teléfono funcionando en Cienfuegos, que merece por su comportamiento los más calurosos parabienes.

La «Perla del Sur» ha cumplido su deber y entrará en las poblaciones que ostentan el gran honor ciudadano que solo queden instalados los teléfonos oficiales.

ASAMBLEA EN REGLA

El Comité Ejecutivo ha señalado para el próximo jueves la celebración de una Asamblea en Regla para protestar de la instalación de los aparatos «traganíkels».

En todo el pueblo de Regla, así como también en Guanabacoa cuyos comerciantes, industriales y vecinos asistirán al acto, existe inusitado entusiasmo para la Asamblea, la cual demostrará que los reglanos sienten las mismas ansias y esperanzas que los demás ciudadanos de la República, que han unificado sus esfuerzos y energías para hacer triunfar los derechos de todo un pueblo frente a las exigencias lucrativas de la Compañía telefónica.

LAS NUEVAS BAJAS

La empresa funeraria de los señores Cayro y Dobal nos participa que es la primera casa en su giro que se ha dado de baja en el servicio telefónico.

LOS ALCALDES, MUY AGASAJADOS EN BARCELONA

Recepción oficial en el salón de Ciento de su Consistorio

MUCHOS PERIODISTAS

Discursos del alcalde de Barcelona y del de Albacete

BARCELONA, Junio 9.— (ST.) — En el suntuoso salón de Ciento de la Casa Consistorial se celebró la recepción oficial en honor de los alcaldes de las capitales de provincias venidos a visitar la Exposición Nacional, correspondiendo a la invitación que en Mayo les hizo el conde de Güell.

Había también numerosos representantes de la Prensa española de las distintas provincias. En el despacho de la Alcaldía se cambiaron previamente los saludos y presentaciones de rigor, y después los invitados recorrieron la casa.

En el Salón de Ciento el alcalde pronunció un breve discurso, dando en nombre de Barcelona un abrazo a cada una de las provincias representadas, y la bienvenida más efusiva, así como el agradecimiento por haber atendido la indicación.

—Yo deseo— dijo— que tenráis unos días felices en nuestro hogar, y que los lazos de afecto y de admiración que despertáis en nuestros corazones constituyan un motivo de unión permanente, no sólo entre nosotros de una manera personal, sino también entre todas las poblaciones que representamos y que juntas forman la España de nuestros amores.

El alcalde de Albacete, D. José María Blanco, contestó en nombre de las representaciones de todos los alcaldes para dar las gracias y decir que era un honor para todos recíprocamente, como acababa de manifestar el conde de Güell, poder abrazar la ciudad de Barcelona, en nombre de las ciudades que respectivamente representaban, como justa respuesta a la cordialidad que para ellos había tenido.

«He de declarar en nombre de todos que nosotros propagaremos por España la simpatía quie merece entre todos los españoles esta ciudad tan hidalga.»

Después, los invitados fueron obsequiados con un «lunch», y el alcalde de Barcelona expresó a los periodistas que han acompañado a las representaciones municipales que con mucho gusto les recibirá diariamente con los periodistas barceloneses.

—No puedo expresar —les dijo — toda la satisfacción que en mi ánimo causa verles a ustedes aumentando el grupo de los representantes de la Prensa barcelonesa. Todos estos días tendré mucho gusto en recibirles. Será esta una demostración simbólica de efusión hacia lo que ustedes representan. Todos mis pensamientos pueden comunicárselos a todos los reunidos lo mismo que a los representantes de la Prensa local, porque siempre mis palabras están impregnadas de amor a España.

Le contestó el Presidente de la Asociación de la Prensa de Logroño en nombre de los periodistas llegados a Barcelona, dando las gracias al alcalde y a la ciudad por la acogida de que han sido objeto y prometiendo que los respectivos diarios reflejarán la gratísima impresión que en ellos produce estos primeros actos a los que asisten durante su estancia en esta ciudad.

LOS LIBROS DE ROMANONES

MADRID, JJunio 9. (ST- El conde de Romanones ha declarado a varios amigos que no descansa en su labor literaria, y que al libro «Sagasta El político», seguriá inmediatamente otro sobre la vida del marqués de Salamanca.

El jefe liberal se muestra satisfechísimo de la ruta emprendida y, según su frase, «se han escrito acerca del mismo ilustre «Sagasta» muchas más páginas que las que forman el volumen».

NO AUTORIZARAN ACTOS POLITICOS PARA PROPAGANDA

Así se le hizo saber al partido radical-socialista

EL BANQUETE LIBERAL

Melquiades Alvarez anuncia que dará las gracias al Rey

MADRID, Junio 9. AP. El general Marzo, ministro de la Gobernación, se ha negado terminantemente a autorizar el mitin del partido radical socialista así como la asamblea del mismo, actos ambos que fueron solicitados por el abogado Alvaro de Albornoz.

El gobierno hizo saber al señor Albornoz por conducto del general Marzo que no entra en sus propósitos autorizar todavía ningún acto de propaganda política.

Los elementos liberales, por otra parte, siguen haciendo preparativo para el banquete que celebrarán tan pronto como el gobierno acceda a reanudar la campaña política, durante el cual el expresidente del consejo de ministros, doñ Alvaro Figueroa Conde de Romanones, dará a conocer su programa para el futuro.

El expresidente del Congreso de los Diputados, que tan duramente censuró al Rey Alfonso recientemente, ha anunciado que irá a Palacio para dar las gracias al soberano por el telegrama de pésame que le envió con motivo de la muerte de su esposa. Aunque el acto en sí es de cortesía, en los centros políticos se afirma que con él tratará de mostrar Melquiades Alvarez a la opinión pública que sigue militando dentro de las filas monárquicas.

MADRID, junio 9. AP. El ministro de la Gobernación, general Marzo, recibió esta mañana a una comisión de la «Unión Mercantil» de San Sebastián que vino desde la Bella Easo para gestionar la condonación de la multa de mil pesetas impuesta por el gobierno a Mariano Valentín presidente de la sociedad de referencia, al que justamente con otros elementos se siguen un proceso con motivo de las manifestaciones que se celebraron recientemente en San Sebastián pidiendo el restablecimiento del juego.

El general Marzo dijo a los comisionados que no le es posible condonar la multa, agregando que probabemente se dedicará a fines benéficos.

MEJORARAN LAS LINEAS NAVALES A LAS AMERICAS

Proyecto para intensificar y modernizar esos servicios

UNA REUNION EN MADRID

Consorcio de cinco empresas con intervención del Estado

MADRID, junio 9. AP. En los círculos marítimos se dice que el Ministro de Marina, Contralmirante Carvia, tiene el propósito de intensificar y modernizar las comunicaciones marítimas de España con toda la América, aunque antes de adoptar ninguna resolución, quiere oír la opinión de los navieros españoles más importantes, convocando inmediatamente en Madrid una reunión a la cual asistirán los representantes de la Compañía Trasatlántica, de la Compañía de Ibarra, de la Naviera Sota-Aznar, de la Marítima del Nervión, y de la Compañía Trasmediterránea.

Reunidos todos los delegados de esas importantes empresas de navegación, se acordará las conclusiones del caso, que serán elevadas entonces al Ministerio para la resolución definitiva.

Los bien informados aseguran que los reunidos propondrán la creación de un consorcio con mandatarios de las cinco compañías navieras mencionadas y la intervención del Estado, encargándose de la administración de la flota mercante española que sirve las líneas tras-oceánicas.

Se afirma también que la primera preocupación del proyectado cónsorcio sería acrecentar el tráfico con Cuba y el Golfo de México, construir hermosos paquebotes para el Río de la Plata, e intensificar el tráfico entre los puertos del Cantábrico y Sur América.

Se estudiaría igulamente la posibilidad económica de las líneas del Pacífico, incluso la de Filipinas, y otra que por el canal de Panamá cubriera los servicios con Norte América, Filipinas y Extremo Oriente, realizando los buques de ella un viaje en redor del mundo, pues regresarían a España por el canal de Suez.

UN AEROPUERTO EN GUERNICA, VIZCAYA

Las autoridades locales han ido a la Diputación Provincial

BILBAO, junio 9. ST. Los periódicos locales dan cuenta de la visita hecha a la Diputación provincial por las autoridades locales de Guernica, con objeto de tratar con los miembros de dicha Corporación sobre el proyecto de instalación de un aeropuerto en la villa del simbólico arbol.

La vega de Guernica tiene admirables condiciones para ello según está bien demostrado. Dichos terrenos son de una gran amplitud, están al abrigo de los vientos y tienen aneja una ría excelente para base naval de hidroaviones.

En Guernica reina con motivo del proyecto, que tanto beneficiaría los intereses de la villa y de Vizcaya en general, un gran entusiasmo, del cual participa el presidente de la Diputación, señor marqués de Villafranca.

Tanto éste como el gobernador militar general Sousa, y el vecindario guerniqués están dispuestos a poner a contribución el máximo esfuerzo encaminado a que Vizcaya tenga un aeropuerto propio, cuya situación obligada es, por todos conceptos, la admirable vega de Guernica.

D. LUIS OLARIAGA EN DEPENDIENTES

Fué recibido atentamente por los miembros de la Directiva

Ayer, a las tres de la tarde, como anunciamos oportunamente, visitó la importante Asociación de Dependientes, el ilustre Catedrático de la Universidad Central de Madrid, señor Luis Olariaga.

Le recibieron allí muy atentamente, el Presidente doctor José A. Mestre; el vice-Presidente, señor Coto; el vice-Presidente, señor Díaz Granda; el Secretario señor Carlos Martí; el Presidente de la Sección de Intereses Morales, doctor Riveiro; el vice-Presidente, señor Miguel Recarey; el Inspector de las Escuelas, señor Luciano Martínez; los vice-Secretarios, César G. Toledo y César G. Pons, algunos señores vocales de la Junta Directiva y varios asociados.

El señor Luis Olariaga, acompañado de todos los anteriores señores recorrió las oficinas de la Secretaría, el plantel de enseñanza; sala de recreos, el gran salón de fiestas la biblioteca y por último la sala de armas; todo lo que le sorprendió haciendo un brillante elogio del gran hogar de los dependientes.

Después de un rato de amena y fraternal tertulia con los señores de la Junta Directiva, pidió el album social y escribió:

«En un Centro de trabajo y vida como la Asociación de Dependientes del Comercio de la Habana, la mayor elocuencia es sentirse respetuosos y decir: ¡Adelante!»

Luis Olariaga.

El ilustre catedrático español abandonó la Asociación altamente satisfecho de las atenciones que allí le tributaron.

LO QUE CONTIENE DE INTERESATTE LA GACETA

Declara extinguido desde el 26 de Febrero de este año el derecho de María Teresa Margarita Rómula Alemán Cudillero al disfrute de la pensión que junto con su madre y hermana le correspondió como hija del vigilante de la Policía Nacional número 1198, Miguel Alemán Torres, fallecido, ascendente a $968.76 en total.

—Anuncia que hasta las diez de la mañana del once de junio próximo se recibirán en el local que ocupa la Secretaría de Justicia, Compostela entre Luz y Acosta, proposiciones en pliegos cerrados para la subasta del suministro y entrega de todos los libros impresos en blanco que se necesiten durante el año fiscal de 1930 a 1931.

—Igualmente anuncia que hasta las diez de la mañana del 27 de junio actual se recibirán en la Secretaría de Hacienda, por el Jefe de la Sección General de Rentas Interiores y en el Distrito Fiscal de Consolación del Sur, proposiciones en pliegos cerrados para el arrendamiento de la finca rústica, propiedad del Estado, denominada El Mamey, compuesta de dos caballerías de tierra, ubicada en el término de San Cristóbal.

—De la propia manera, anuncia que hasta las diez de la mañana del 12 de julio próximo, se recibirán en la Secretaría de Hacienda y en la Administración de Contribuciones e Impuestos de la Zona Fiscal de Guanajay, proposiciones en pliego cerrado, para el arrendamiento de la finca rústica propiedad del Estado, denominada Santa Catalina, de ocho caballerías de tierra, situada en el barrio de Las Lomas, término de Candelaria.

—Declara no haber lugar a condonar la multa de cien pesos que le fué impuesta por el Juez Municipal de Placetas a Aurelio Blanco Crespo, por no haber cumplido debidamente los preceptos contenidos en la Ley de Accidentes del Trabajo, respecto al obrero Oswaldo Verdecia Verdecia.

Publica la relación de las obligaciones del Empréstito del Ayuntamiento de la Habana por $6.500.000 y su ampliación a $7.000.000, que han resultado agraciadas en el sorteo celebrado en 2 de Junio de 1930 para su amortización en primero de julio del año en curso. También publica las del segundo empréstito del Ayuntamiento de la Habana, por $3.000.000 que han resultado agraciadas en el sorteo celebrado en 2 de junio último, para su amortización en primero de julio próximo.

—Anuncia que Rafael Sánchez González, de la Habana, ha presentado el día 30 de Mayo pasado, solicitud de certificado de propiedad por la inscripción de una marca de comercio denominada La Casa Sánchez, para distinguir artículos de sastrería, camisería para caballeros y niños, así como ropa hecha.

—Publica el acuerdo de la Comisión del Servicio Civil que declara elegible para el cargo de Abogado Consultor de la Administración Municipal de la Habana al doctor Félix Granados García, en cuyo cargo puede ser ratificado definitivamente.

—Sentencia del Tribunal Supremo declarando mal admitido el recurso de inconstitucionalidad establecido por la Compañía Operativa de Santa Clara contra resolución del Jefe de la Sección General de Rentas Interiores de la Secretaría de Hacienda sobre autorización concedida a la expresada Compañía para utilizar sacos de treinta por cincuenta pulgadas para envasar azúcar en el Central Santa Rosa, aunque envasando en cada uno solamente trescientas veinticinco libras del producto.

—Anuncia la interposición del recurso contencioso-administrativo seguido por la Compañía Cubana de Electricidad contra resolución del Alcalde Municipal de Ciego de Avila, que declaró sin lugar el recurso de reforma interpuesto contra decreto del mismo de 29 de Enero de este año, que ordenó requerir a dicha Compañía para que presentara los balances correspondientes a las plantas eléctricas de Majagua, Gaspar y Ciego de Avila.

Declaraciones del General Berenguer

Dice que las elecciones se efectuarán sin desórdenes

PARIS, Junio 9. (AP).—El diario parisién Le Journal publica una entrevista de su corresponsal en España con el General Berenguer. El periodista francés dice que en el curso de la conversación ha podido comprobar que la tarea que persigue el prjesidente del Gobierno es muy delicada y doblemente ingrata para un hombre que no ha tenido nunca aficiones políticas. Señala que, a su parecer, e lpresidente del Consejo desea cumplirla honradamente.

El general Berenguer declaró que creía que las elecciones se efectuarín sin que se registrasen desórdenes. Después de la agitación producida por la caída le la Dictadura, no se hubiera podido creer que la nación conservase la calma y diese pruebas tan palpables de su buen sentido. «Esto—dice el presidente—es un buen síntoma».

El jefe del Gobierno dijo que tiene intención de devolver su libertad a la Prensa y de autorizar la toral. Las circunstancias serán las propaganda antes del período elecque guíen su decisión a este respecto.

Dijo también que no le toca a él juzgar ni emitir opinión acerca de si debe o no introducirse modificaciones en la Constitución de 18776.

Finalmente, manifestó el general Berenguer que no creía que se nubiese extendido el espíritu republicano después de la caída de la dictadura, y terminó haciendo observar que el malestar político no es muy profundo. La situación económicoa es buena, y la peseta no debe tardar en recuperar su ver-

La Política en España

Todos Colaborando en la Revolución Civil

Por Dionisio Pérez

Circula por España, sin que nadie lo niegue ni lo rectifique, el relato de un suceso acaecido en un gran colegio de Zaragoza, internado de estudiantes de segunda enseñanza y de preparación universitaria, al cuidado de una orden religiosa de tradición liberal y tolerante. Se ha querido oponer un movimiento de opinión monárquica y católica en la juventud aristocrática, frente al clamor republicano y revolucionario de la mayoría de la grey estudiantil española. Y el Rector de aquel Colegio, instigado por reiterados ruegos para que sus alumnos firmaran manifiestos de declaración monárquica y protestas contra los estudiantes que en Madrid, Barcelona, Sevilla y Valencia, llegaban a la algarada y al motín, los reunió en el patio del Colegio, y les expuso la necesidad de que todos los españoles se agruparan al rededor del Trono para impedir la revolución; para salvar las esencias fundamentales de la nacionalidad: el régimen monárquico, la iglesia y el ejército. Terminó su arenga y pidió a los alumnos que estuvieran conformes con ella, que diesen unos pasos al frente... Avanzaron tres alumnos. El Rector quedó confuso y creyó que no le habían entendido bien los estudiantes. Explicó más llanamente su pensamiento; reiteró la orden, sin fruto.

—Luego, ¿sois republicanos?—clamaba—. Pues tener el valor de vuestro pensamiento. Los que se declaren republicanos que se coloquen en filas a la izquierda. El grupo de alumnos evolucionó como se le indicara, y quedaron solamente en el centro del patio cuatro alumnos. Nueva sorpresa del Rector.

—¿Qué es esto? ¿Sois indiferentes? ¿Ni monárquicos ni reblicanos? ¿Creeis accidentales las formas de gobierno? ¿Melquiadistas, entonces?

—Uno de los alumnos repuso:

—No, padre. No seguimos a nuestros compañeros hacia la izquierda en su declaración de republicanismo, porque somos algo más que eso... Somos socialistas revolucionarios...

El Rector quedó perplejo. Y se cuenta que después de una breve vacilación dijo con voz turbada a sus alumnos:

Hacéis bien en seguir los dictados de vuestra conciencia, siempre que seais sinceros. Cristo estará con vosotros. En España hay gentes empeñadas en que la Iglesia sea monárquica. No; no. La Iglesia no es monárquica ni republicana ni dictatorial. La Iglesia reconoce la República y vive a su amparo en Francia, en Cuba, en la Argentina, en muchos otros países... Perdonadme, si quise inmiscuirme en vuestra fé... Os pido sólo que seais leales a los mandatos de vuestro corazón!

Hasta aquí el relato que corre sin rectificación por toda España. Su trascendencia estriba en que, no son solamente los alumnos de un colegio religioso, quienes se sienten tocados de la sugestión republicana y revolucionaria; es una buena parte del clero. Esta idea de que la Iglesia es compatible con un régimen republicano, parece novedad en España. En la historia de nuestras contiendas políticas, el cura republicano, simplemente constitucional, fué una excepción. En las Cortes de Cádiz ganaron gloria imperecedera unos cuantos sacerdotes liberales: Muñoz Torrero, Joaquín Lorenzo Villanueva y otros, pero recordad las torturas, los castigos, las expatriaciones y encarcelamientos a que se los sometió. Hasta aquí la Iglesia española fué absolutista, monárquica, cercadora de la realeza y del poder político, amparadora y sancionadora de las camarillas de la Corte, pero hoy la juventud que sale de los seminarios cree necesario rectificar ese error histórico. ¿Por qué ha de ligar la Iglesia su suerte a la de la Monarquía? ¿Por qué ha de convertirse en amparadora de un régimen político, que nada tiene que ver con el dogma, y ponerse en frente del pueblo en una cuestión material y temporal que no tiene nada que ver con la fe?

Y hay, mas o menos declaradamente, mas o menos frente a los obispos y a los canónigos elevados a sus cargos por el favor personal del Rey, centenares de curas republicanos y millares de curas que aceptan la idea de que se puede ser católico y republicano, y que no se opondrán al advenimiento de un régimen republicano.

En el Ejército español siempre hubo republicanos. No ya los generales, jefes y oficiales que se sublevaron durante los reinados de Isabel II y Alfonso XII y durante la Regencia, sino muchos, como el general Arolas, que no llegaron a sublevarse. La Dictadura pasada, dividiendo al Ejército, creando en él una aristocracia que recibía los favores políticos, llevando numerosos oficiales al desempeño de cargos civiles, forjó centenares de enemigos del régimen monárquico, donde la arbitrariedad podía llegar impunemente a tanto desafuero. Pero mas que numerosos republicanos, extendió y arraigó en el Ejército, la opinión de que una mudanza de régimen podía llevar a España a una organización de mayor justicia, sin daño alguno para el Ejército. Como acontece en la Iglesia, la institución militar comienza a creerse compatible con la forma republicana.

Lo que sucede y lo que permite a muchas gentes vocear que España es consustancialmente monárquica, es que estos estados de opinión, no se han incorporado a los viejos partidos republicanos. Si Sánchez Guerra se hubiese declarado clara y rotundamente republicano y hubiese abierto registro de adeptos, se hubiera visto surgir un partido poderoso; si mañana en las Cortes posibles, un debate terminara con la declaración de que la Monarquía española es incompatible con la organización sincera de una democracia, se vería aún agruparse alrededor de Sánchez Guerra a toda esta opinión, que en muchedumbres ha perdido su fe en la eficacia nacional de la política personal de un rey.

Los viejos partidos republicanos, están tan gastados, tan desprestigiados como los partidos monárquicos. No tiene Lerroux mas sólido prestigio que Romanones o Alhucemas. Los comités republicanos que ahora se reorganizan, convivieron con los comités monárquicos y se repartieron el botín de ayuntamientos y diputaciones provinciales. En el encasillado de Gobernación, que ahora se labora nuevamente, se reservó siempre el hueco necesario a los diputados que habían de representar en el Parlamento el papel de una oposición anti-monárquica minúscula, que en su misma pequeñez era un reconocimiento, una declaración de la calidad monárquica de la nación.

Así, es posible una mudanza de régimen en España. Hasta aquí todas nuestras revoluciones exigieron un grupo de conspiradores que las urdieran y un general que las acaudillara. Se hizo así la revolución de 1868 y así se hizo la restauración de 1874. España no intentó nunca la revolución civil, porque no hubo nunca contra la monarquía un estado de opinión como el que hay ahora. Claro es que la revolución civil no puede hacerse a hora fija en día determinado, como en el caso de un general que saca sus tropas de los cuarteles, pero la revolución civil, hecha por todos los ciudadanos, hecha inconscientemente, tiene una fuerza de aseguramiento, de eficacia, de permanencia de que carecen las sublevaciones militares.

Y esta es la situación en que se encuentra España. Todos los ciudadanos, incluyendo los burgueses ricos, los curas y los militares, estamos haciendo la revolución civil. Posiblemente colaboran en la obra revolucionaria los que mantienen la presente dictadura y los que creen eludir las responsabilidades pasadas, realizando el milagro de que los electores voten la ficción de unas Cámaras monárquicas, preparada en el afrentoso encasillado de Gobernación.

M.E.C.D. 2016