SECCION 1ª

EL DIARIO DE LA MARINA es el periódico más antiguo de Cuba. Fué fundado en el año mil ochocientos treinta y dos. Servicios especiales de España.

DIARIO DE LA MARINA

MIEMBRO de The Associated Press. Esta queda autorizada para usar nuestros servicios y noticias de información. Hilo directo con New York.

SECCION 1ª

AÑO XCVIII.—NUM. 151 Acogido a la franquicia postal LA HABANA, LUNES, 2 DE JUNIO DE 1930.—SANTOS EUGENIO Y MARCELINO Tiempo para hoy: BUENO. EJEMPLAR: CINCO CENTAVOS

Hoy, a las 9 de la Noche Sale el Graf Para Friedrichshafen

ImpresioneS

Dr. Clemente Vázquez Bello.
Presidente del Senado.

Mi querido amigo: He leído tu carta tres veces y, al fin, como a la tercera va la vencida, logré entenderla a medias. Bastante rápido anduvo mi entendimiento tratándose de entender a un político de tu talla, a la mayoría de los cuales sólo es posible descifrarlos.

No sé realmente si los flagelazos de tu pluma traviesa caen sobre el lomo de los nacionalistas o sobre el mío, o si cayendo sobre el mío caen implícitamente sobre espalda de nacionalista, puesto que por tal me tienes, aunque no estoy procesado ni haya maldecido la actual Constitución. Ignoro por qué me tachas de nacionalista. Dejas entrever que el nacionalismo se me "filtra en el espíritu" por mis "diarias lecturas y conversaciones". ¿Tú lo crees? No es tan fácil. Si por amenas y simples conversaciones y lecturas se filtraran las ideas nacionalistas en mi ser habría que convenir en que poseen una fuerza de penetración terrible, porque su literatura no es tan copiosa como la de sus enemigos, y yo **converso** mucho más con estos últimos que con **mis correligionarios,** y nadie, no obstante, puede ver en mí un **incondicional** del régimen. Todo lo que puedan decir y escribir unos y otros me lo sé de memoria, y hasta en ocasiones, cuando recibo una carta de político presiento antes de abrir el sobre que viene escrita adrede como para que no todo el mundo la entienda.

La artera fórmula de la cordialidad no sé cómo diablos se te ocurre que pueda haber surgido de las entrañas de la oposición. Esta no transige con otra medida que la de una reversión absoluta del presente estado de cosas, una vuelta en redondo en nuestra marcha constitucional y política. La idea de un acercamiento entre cubanos me la sugirió la consideración de que lo que los separa no es tan importante como lo que debiera aunarlos; esto es, el rencor entre ellos abre una hondonada sobre la que el amor a la República debe tender un puente.

Si quieres que te sea sincero, he de decirte que lancé la especie sin entusiasmo, como quien sabe que no ha de ser oída; pero no sospeché que se pudiera tomar a insulto, cual si se tratase de una proposición deshonesta, y mucho menos que le diese la plana mayor del liberalismo una interpretación tan peregrina como la que se le da en el manifiesto de marras.

¡Ah, venturoso Clemente! ¿Conque toda la actividad ciudadana de Cuba se constriñó, se constriñe y se constreñirá a atacar o defender al liberalismo? ¿Puedes creer que no lo entiendo? El liberalismo, que fué, es y será en Cuba, como el conservatismo, una simple etiqueta, sin contenido doctrinal alguno, a nadie en estos instantes le produce frío ni calor. Puede que a título de **liberá** algún contado infeliz sienta inflamarse aún sus entrañas al calor de las arengas electorales. Pero también el **Bobo**, el personaje de Abela, nos sorprende a menudo con ingenuidades parecidas sin que sea lícito ni prudente ver en él la encarnación del pueblo cubano.

Duéleme que un político tan bien tallado como tú no vea en los nacionalistas sino un grupo de despechados, codiciosos de cargos y prebendas, ebrios de orgullo, ansiosos de poder. ¿Qué diríamos si los nacionalistas admitieran que estás en lo justo y, te replicasen que ellos tienen tantos deseos de ocupar esas posiciones como tú y tus correligionarios de no soltarlas?

No, así no será posible llegar jamás a ese mínimum de tolerancia y comprensión recíproca, imprescindible en una sociedad civilizada.

Los nacionalistas representan hoy la oposición, oposición sin paliativos, oposición a todo. Oposición a las reformas constitucionales; oposición a la estancia del General Machado en la Presidencia; oposición al funcionamiento actual de los partidos políticos...

Quien participe de esas ideas **será** nacionalista. Quien no comulgue con ellas, pero no esté conforme con el Gobierno, se **sentirá** nacionalista. Quien siendo amigo del Gobierno, no tenga cabida en los partidos actuales porque encuentra todos los asientos tomados **se irá** con los nacionalistas. Quien se vea reducido dentro de su agrupación política a un simple número sin voz ni voto **enfilará** hacia los nacionalistas.

La fuerza de éstos estriba en el poder tremendo de la negación. Para cada **sí**, ¿cuántos no ofrece el universo mundo?

Parodiando a Shakespeare podemos decir que las obras útiles que hacen los gobiernos las ven muy pocos; pero las obras útiles que no pueden hacer los gobiernos las ve todo el mundo.

Yo deseo que el nuestro se robustezca para que pueda andar con paso firme hasta el final de su camino. Pero los gobiernos sólo pueden vigorizarse con la verdad, y ésta no se da hoy en nuestra política ni pintada.

Quizás por ello el propio Presidente de la República ha ido a buscarla siempre a otros sectores: industria, comercio, profesionales, proletariado... Y ha hecho bien, porque Machado sabe dónde se encuentra la opinión pública y cómo se gana y cómo se pierde.

Sin más, prometiéndote en próximos artículos darte a conocer mis puntos de vista sobre liberalismo como concepto y liberalismo como partido cubano, queda tuyo, amigo de cuya amistad, mesura y consideración tienes hoy la mayor prueba,

José I. RIVERO.

En los Terrenos Ganados al Mar, por O. P. Cerca del Castillo de la Punta, se Alza ya Una Pequeña Casa

Asustados ante la presencia del reporter que va a interrumpir la triste monotonía de su vida, los habitantes del "chalet" de la Punta asoman sus cabezas por el "hall"

Está Construída con Cajones de Madera y Piedras Grandes. La Habitan una Joven Mujer y sus 2 Hijos de Corta Edad

La tromba marina—de la que dimos ayer una amplia información—puso a los «repórters» del DIARIO sobre la pista de un descubrimiento extraordinario.

El relleno del nuevo malecón—obra gigante del Dr. Carlos Miguel de Céspedes—cuenta ya con una primera residencia. Sobre los antiguos dominios del mar se alza ogaño una casa de vivienda.

¿Lujosa? ¡Oh, no! Pobre, muy pobre. Vea el lector la fotografía.

La casa (?) que les sirve de albergue

Continuaba lloviendo cuando encaminamos nuestros pasos hacia el costado norte, mirando hacia el mar, en línea recta al Morro, del Castillo de la Punta, donde, desde la parte baja, se distinguen las bocas de dos cañones de tiro rápido que defienden la entrada del puerto. Allí, entre grandes charcos de agua sucia, está colocada la casa (?) donde viven una pobre mujer y sus dos niños.

Nuestra presencia—nos acompañaba el bueno de Buendía, el fotógrafo sagaz del DIARIO—no fué advertida en los primeros momentos. El albergue miserable, es algo incomparable, sobre todo si tenemos en cuenta que está en un lugar bien céntrico de la ciudad, por donde día y noche, a pocos metros de distancia, cruzan miles de automóviles llevando en ellos la alegría, y los grandes trasatlánticos que conducen a países lejanos a millonarios en busca de placeres y nos traen también otros en busca de los que nuestra urbe les puede proporcionar.

Un metro de alto y un metro cuadrado, esa es la cubicación de la ruinosa choza. Sobre su techo grandes pedruscos colocados allí para que el viento no se lleve los pedazos de tablas de todos tamaños. Fuera, a la izquierda, sirviéndole de techo, una vieja carretilla de mano, colocada sobre pedazos de ladrillos, advertimos un sartén sin mango: ella representa todos los útiles de cocina de la familia.

Momentos antes...

Hablamos, momentos antes de «descubrir» el chamizo, con un cabo de nuestra marina de guerra...

«Le soy franco. Yo no desearía nada malo contra esa señora y sus hijitos. Están en la última miseria y, además, ella parece estar demente. Pero si pudiera recluírsela en un manicomio u hospital y a los niños en un asilo, les harían un bien.» Así nos dijo ayer, cuando sobre la ciudad caía un fuerte aguacero, el Cabo de Guardia del Castillo de la Punta (residencia del Estado Mayor de la Marina Nacional de Geurra) al interrogarle sobre el lugar donde residía, cerca de aquellos contornos, en mísera choza hecha de tablas donde aparecen los nombres de varias industrias, una pobre mujer, loca, según se nos había informado, con dos hijitos.

Se nos dijo algo más: A veces pasan los días y los marinos no se dan cuenta de que a pocos metros de ellos residen la infeliz mujer y sus dos niños (una niña de pelo azafranado, de cutis pecoso, de cuatro años de edad, y un varoncito, trigueño, de ojos muy vivos, de diez años), pero otras veces los gritos se oyen a alguna distancia, enhebrando frases incoherentes entre las que se advierten algunas impropias para decirlas una mujer cuerda. En muchas ocasiones, familias que recorren por las tardes aquellos terrenos quitados al mar por la Secretaría de Obras Públicas, tienen que alejarse rápidamente. Ella las insulta, las veja, sale de su choza en ademán desafiador. Todos la tienen por una loca arrebatada.

En presencia de la presunta demente

La niñita nos descubre cuando observábamos cuidadosamente su casa. Llama a la madre y junto con ésta sale también a la puertecita un niño como de ocho años, raquítico, narapiento, descalzo, de ojos negros.

Los saludamos. Ella se sorprende de que con el tiempo inhóspito le fueran a hacer una visita. Se lo comprendemos en el rostro. Pero antes de que nos hablara le decimos:

—Señora, no se extrañe de nuestra presencia. Venimos a charlar un rato con usted, si nos lo permite. No somos agentes de la autoridad ni cosa

(Continúa en la Pág. 21).

SUMARIO

	Pág.
A.—Través de la Vida	13
B.—Bellas Artes (Círculo)	13
C.—Cartel del Día	10
—Casas y Cosas	2
—Cables	4
—onsejos Médicos	13
—Cámara de C. Cubana	2
D.—Deportes, 15, 16 y	17
—Defunciones	13
EDITORIAL	14
—España (Cables)	24
H.—Habaneras 5, 7, 9 y	11
J.—Juzgado de G. Diurna	2
P.—Palacio	5
—Para Ellos y Para Ellas	10
—Puerto	2
R.—Religiosa	6
—Radio y Electricidad	12
S.—Sociedades Españolas	12
—Sociedades Cubanas	12
T.—Telegramas	14
—Teatro	8
—Terminal	5

Los Jabalcones Rotos Durante la Travesía Corresponden a la Góndola de los Motores y Están Siendo muy Bien Reparados

Anoche se le habían inyectado 820.000 pies cúbicos de gas y hoy a primera hora recibirá 300.000 de hidrógeno

Pasarela al Costado de Babor de la Góndola

LAKEHURST, Nueva Jersey, Junio 1o. (AP).—Según el personal del aerodromo naval asciende a unas 25.000 las personas que han pasado por el gran hangar para ver el «Graf Zeppelín»» que llegó ayer procedente de la América del Sur.

Alojado en la parte meridional del hangar donde se abrigan «Los Angeles» y otras aero-naves, el «Graf» se está abasteciendo de combustible al mismo tiempo que se reparan las averías que sufrió, cor el objeto de que mañana a las nueve de la noche pueda partir con rumbo a Friedrichshafen, Alemania.

El comandante Rosendahl, de la estación de Lakehurst, dice que los abalcones rotos correspondiente a la góndola de los motores que hoy se están reparando, están en el mismo lugar que los que se rompieron en el Japón cuando el Graf dió la vuelta al mundo.

«Esto no es nada grave», dijo, «pues se trata de un punto que realiza un gran esfuerzo, y los jabalcones cedieron antes de que lo hicieran otras partes mayores y mas importantes.»

En el costado de babor de la góndola de pasajeros se colocó una plataforma por la que se permitió pasar a la mayoría de los visitantes los que de este modo pudieron contemplar comodamente el puente del «Graf», la cámara de navegación y la cabina principal.

Esta noche se habían inyectado 820,000 pies cubicos de gas en las celdas del «Graf», y mañana a primera hora recibirá 300,000 pies cubicos de hidrogeno, que es el gas que le da estabilidad en el aire.

El doctor Hugo Eckener, comandante del Graf, fué a pasar la noche a Nueva York, después de haber comido con un grupo de funcionarios de la Goodyear Zeppelín de Akron, Ohio.

ESPERAN EL DIRIGIBLE EL JUEVES

FRIEDRICHSHAFEN, Alemania, junio 1. (AP) En los Talleres Zeppelin se espera que el dirigible llegue de los Estados Unidos el 5 de junio, informando el Dr. Maybach, jefe de aquéllos, que ha recibido un despacho de Lakehurst en en que se le comunica así.

Se sabe que el Dr. Eckener partirá de Nueva Jersey el lunes a las nueve de la noche, no siendo posible que llegue a Friedrichshafen el jueves cinco, pues ya hizo la misma travesía en 67 horas y 35 minutos.

UNDERWOOD & UNDERWOOD, N. Y.

El Almirante Byrd, glorioso explorador e ilustre hombre de ciencia, a quien rindió ayer mañana un justo homenaje la Sociedad Geográfica de Cuba. (Véase la información de este acto y el texto íntegro del discurso del Embajador de los EE. UU. en la página décimo quinta)

Cinco Heridos en un Choque de Vehículos

Grave Accidente ha Ocurrido en Esta Madrugada

En el Vedado chocaron un tranvía y un automóvil

DOS ESTAN GRAVES

El chofer declaró que el piso mojado causó el choque

Esta madrugada ocurrió una fuerte colisión en la calle 23 entre las de 22 y 24, en el Vedado, entre el tranvía eléctrico número 471, de la línea Playa-Estación Central y el automóvil marcado con el número 43806, que en dirección contraria al tranvía, lo hacía al pueblo de Marianao, llevando distintos pasajeros que resultaron lesionados a consecuencia del accidente.

EL HECHO

A la una de la madrugada rendía viaje hacia la Capital, por la calle 23 el tranvía referido, que era manejado por el motorista José Viana Viana, residente en 17 número 549, cuando al llegar a la esquina de 22, el automóvil 43806, que conducía el chauffeur Radamés Rodríguez Baeza, de 20 años, vecino de San Sebastián 25, en Guanabacoa, con motivo de darle un patinazo una de las ruedas se fué contra el carro eléctrico. Fué de tal magnitud la colisión, que los pasajeros del auto, fueron despedidos de sus asientos, cayendo al pavimento.

A LA CASA DE SOCORRO

El Vigilante 877 y el detective de la Policía Secreta, señor Pichardo, que se encontraban cerca del lugar de la ocurrencia, al darse cuenta de la misma, por los gritos de auxilio que daban los heridos, procedieron sin pérdida de tiempo a prestarles ayuda, recogiéndolos y trasladándolos al quinto Centro de Socorro, donde fueron asistidos por el doctor Miró y el alumno Seigle. Nómbranse los heridos José Prieto González, de 18 años de edad, vecino de Nazareno 20, Guanabacoa, quien presentaba contusiones de carácter leve; Miguel Lastra Cárdenas, de 19 años, vecino de Amargura 16, en Guanabacoa, se le apreció graves contusiones diseminadas por todo el cuerpo; Felipe Quinyana, de 16 años, de Amargura y Pepe Antonio, en dicho pueblo, presentaba diversas contusiones y desgarraduras, de carácter grave, siendo trasladado inmediatamente al Hospital Calixto García; Rafael Torgen Comesañas, de Corrales 57, Guanabacoa, presentaba con-

(Continúa en la Pág. 21).

Vox Anónima

El proteccionismo nacional encarece la vida. Desde el obrero de menor salario hasta el rentista más acomodado, sienten sus efectos y contribuyen, con cuotas proporcionales a la naturaleza de los gastos en que incurren, a pagar los mayores ingresos de los productores y los industriales beneficiados. Desde este punto de vista, el proteccionismo beneficia a los menos en provecho de los más. Contribuye a la concentración de la riqueza, a acentuar la desigualdad de la fortuna y del bienestar. Es condenable en buenos principios de justicia social.

El proteccionismo nacional se justifica, desde el punto de vista de sus defensores, con la afirmación de que proporciona trabajo. Es una razón. Pero una defensa cuidadosa de los intereses nacionales, es decir, de los de las grandes mayorías de trabajadores y consumidores nos obligaría a formularnos esta pregunta: ¿El beneficio que representa el proteccionismo cubano al proporcionar ocupación a cierta suma de trabajadores, compensa el perjuicio que causa al aumentar el costo de la vida a todos, absolutamente a todos los que viven en Cuba?

Mientras esta pregunta no se conteste satisfactoriamente con toda precisión y exactitud, subsistirá la duda de si la fiebre proteccionista nos beneficia o nos perjudica en último término. Y, por lo pronto, hay que dejar constancia de un hecho muy significativo: En Cuba, los proteccionistas no son los obreros, sino los grandes industriales...

Si, en tesis general, las ventajas y los inconvenientes del proteccionismo nacional son cosas muy discutibles, que exigen un cuidadoso balance de lo que se pierde y se gana en cada caso, hay un proteccionismo que nos parece enteramente condenable: el de las grandes y ricas industrias que requieren la importación de primeras materias.

La pequeña industria, el negocio relativamente reducido, nunca ofrecerán en Cuba incentivo bastante al gran capitalismo, nacional o extranjero, principalmente extranjero. Estarán en manos de productores nacionales. Los dividendos del negocio se quedarán en Cuba, proporcionarán trabajo a obreros nuestros, y la producción y venta de la materia prima representará también trabajo y ganancia para otros elementos de la comunidad. Multiplicar esas pequeñas industrias, sea urbanas sea rurales, es nuestro negocio. Cada una de ellas representa una pequeña colmena útil.

La gran industria, el negocio en grande escala, atraerán siempre al capitalismo extranjero, todopoderoso contra nosotros en relación a nuestra falta de poder financiero propio. Dicho capitalismo se apoderará de los grandes negocios que les ofrecen incentivos bastantes, fatal e inevitablemente. Si un proteccionismo poco previsor aumenta las ganancias de esas grandes industrias a costa del consumidor cubano, no habremos hecho más que acrecentar los dividendos y la renta del capital extranjero a expensas de nuestra mayor miseria.

Con la añagaza de que se le proporciona trabajo a unos cuantos centenares de obreros, se le habrá impuesto un nuevo y oneroso gravamen a toda la población cubana, cuyo importe irá a parar íntegro a manos de algunas ricas empresas de capitalistas no residentes.

* * *

Los Comerciantes de Monte, Reina y Belascoaín Irán Esta Semana a Darse de Baja en los Teléfonos

Mañana, Martes, Toca el Turno a los de Monte, los que Llevarán la Baja y los Recibos Para Recoger el Fondo

Dado que la "Cuban Telephone Company", no obstante la solicitud de baja, que en muchas ocasiones, son repetidas diferentes veces, insiste en no retirar el teléfono, los abonados que han pedido sus bajas han decidido prescindir del servicio, descolgando a esos efectos el receptor.

Además de en esta Capital la expresada resolución ha sido adoptada y se cumplirá inmediatamente en todas las poblaciones del interior de la República, en las cuales no ha sido retirado un solo aparato.

Pinar del Río, que de manera tan gallarda y vigorosa ha tomado parte en la campaña, ha sido la primera en prescindir del teléfono, y en la mañana de ayer todos los teléfonos que han pedido la baja en la capital pinareña han sido descolgados, demostrando así que lo que se desea es renunciar totalmente al servicio; en una palabra, que la "Cuban Telephone Company" comprenda que éste no es un problema que se debe rehuir con artimañas sino afrontar sufriendo cada uno las lógicas consecuencias de su actitud.

Este síntoma de debilidad por parte de la Compañía, que demuestra así con hechos que a la vista de todos está, su temblor ante la arrolladora intensidad del movimiento cívico que realiza toda la República, será contrarrestado de esa manera y así la Compañía telefónica comprenderá que no se trata de falsas posturas, que esta reacción cívica del pueblo de Cuba es preciso resolverla con determinaciones, no con estrategias en desuso, pues todos están dispuestos a mantener su resolución de no querer relación de ninguna clase con la "Cuban Telephone Company". Las contínuas declaraciones de no temerse el movimiento, que caen al suelo ante la unanimidad y entusiasmo de la protesta, se contradicen con esas muestras de debilidad de querer por encima de todo, págueso o no, interese la baja y repítase mil veces la solicitud, de mantener a todo trance, contra viento y marea, como tablón salvador al náufrago que se hunde, el servicio. Es hora ya de comprender la verdad y de actuar de acuerdo con ella.

LA CAMPAÑA HA ALCANZADO ENORMES PROPORCIONES

Al terminar el primer mes de campaña para lograr Baja el balance que puede hacer el Comité Ejecutivo de la protesta no puede resultar más halagüeño, habiendo sido sobrepasadas sus más optimistas esperanzas.

En nuestra Capital todos los comercios y todas las industrias han respondido al llamamiento y tiene pedidas sus bajas, no utilizando sus servicios a los que la Compañía, por los temores que aludimos en esta propia información, mantiene a toda costa el teléfono para no tener que aceptar lo que al final tendrá que hacer: lo formidable del movimiento. Millares de particulares también han respondido en esta Capital y han cursado sus bajas, pero en este sector donde la protesta llega al máximo, a una cifra enorme, son los abonados que como medio de Baja han acudido a no pagar el mes de Mayo, y por consecuencia tampoco los posteriores. Esos que no han satisfecho sus cuotas y que no están dispuestos a seguirlas pagando representan un golpe de incalculable efecto para la "Cuban Telephone Company", que se ve combatida por todos esos sistemas, motivados por su actitud de intransigencia y de poner en práctica todos los obstáculos posibles para evitar el progreso de las solicitudes de Bajas. La voz entre los abonados particulares ha sido y es esa de no pagar.

Si rotundo ha sido el éxito de la campaña no menos total y hermoso ha sido el triunfo alcanzado en el interior de la República. No hay actualmente una sola población, desde la más importante hasta la más pequeña, que no pueda tener el orgullo de haberse reclamado su puesto de honor en esta brillante campaña que realiza la voluntad de los ciudadanos, no dispuestos a tolerar que en tiempos de penuria una Compañía, que obtiene sus mayores utilidades en el último año, trate de aumentar su recaudación. Son numerosas las ciudades en que sólo quedan los teléfonos oficiales, pues todos los vecinos han cumplido su deber cívico renunciando al servicio telefónico.

Por ello este movimiento puede considerarse como la más brillante y mejor coordinada acción social realizada en nuestro país, llegándose a la total abolición del servicio telefónico si la campaña se tiene que continuar durante el presente mes de Junio.

Ese éxito hace sentirse satisfecho y agradecido al Comité Ejecutivo, que se ha anotado una triunfal jornada, a la cual ha dedicado todos sus esfuerzos y desvelos, trabajando constantemente en la dirección del movimiento.

LAS BAJAS TAMBIEN SE DAN POR CARTAS CERTIFICADAS

Otro de los procedimientos que se ha puesto en práctica para contrarrestar los obstáculos que se ponen a las bajas, es remitir esa solicitud por medio de carta certificada, con-

(Continúa en la Pág. 21).

TENEMOS LA PRUEBA

De numerosos clientes del Clasificado que han resuelto a satisfacción su problema doméstico alquilando una o dos habitaciones que no eran de una absoluta necesidad para la familia.

¿POR QUE NO LOS IMITA UD?

Un pequeño aviso en la sección ALQUILERES DE

HABITACIONES

le proporcionará el inquilino estable y serio que Vd. necesita. No olvide que una habitación bien alquilada representa la renta de un capital de

CINCO MIL PESOS

Invierta Vd. ese capital improductivo hasta HOY y resuelva su problema económico, sin nuevos contratiempos.

Recuerde que seguimos entregando a cada cliente de estos Anuncios una entrada absolutamente GRATIS para cualquiera de los espectáculos que se relacionan.

CAMPOAMOR
DINAMITA— Conrad Nagel y Julia Faye

ENCANTO
AMA, VIVE Y RIE —George Jessel

FAUSTO
LA MUJER CON PIEL DE TIGRE — Ellen Richter

PRADO
EL GAVILAN y la PALOMA —Lowell Sherman y Margaret Lavingston

RIALTO
EL PRECIO DE LA BELLEZA—por un selecto grupo de artistas

DEL REFERENDUM FERROCARRILERO

Rechazan la huelga, pero nunca aceptarán rebajas

El señor Antonio González nos ha remitido un escrito en el que dice que ha observado una información errónea, sobre la solución del referendum, en el problema de la huelga acordada en la Asamblea General del día 27 del pasado, cuyo resultado fué rechazar la huelga por estimarla inoportuna en los momentos actuales; pero, jamás aceptando la rebaja impuesta por la Empresa la que impugnan por injusta en todo momento.

Sobre el grupo "Pro Unidad" ha quedado desautorizado en su pujanza, ya que declaraba la huelga para el día 31 a las doce de la noche y nadie ha correspondido a dicha orden, y no se puede creer que los 281 votantes a favor de la huelga pertenezcan todos a dicho grupo.

CHICAGO junio 1. (AP).— Chicago está sufriendo de nuevo los efectos de una guerra a muerte entre dos bandas rivales de contrabandistas de licores. La primera noticia fué una agresión en la que mu rieron tres hombres y resultaron heridas gravemente otras cinco personas una de ellas mujer.

HALLAZGO DEL MENOR SORDO-MUDO QUE HABIA DESAPARECIDO DE SANTA CLARA

Vino a pié a la Habana desde la capital Villareña, sin que durante el trayecto le haya ocurrido percance alguno

El día 17 del pasado mes compareció ante la policía de Santa Clara, el señor Francisco Vargas, vecino de aquella localidad, denunciando la desaparición de su hijo Rosendo Vargas, de 16 años de edad, temiendo le ocurriera alguna desgracia, debido a que es sordomudo.

VAGANDO POR LA VIBORA

Anoche el Teniente Miguel Angel Rodríguez y sus poderosos auxiliares los vigilantes Naves y Montaner, encontraron al menor en los momentos que vagaba por la calle de Estrada Palma, en la Víbora.

Cuando Rosendo fué informado que era la policía, se sujetó a los balaustres de la ventana de una casa, siendo necesario emplear la violencia, para poderlo reducir a la obediencia.

Durante el trayecto, hasta la Sección de Expertos, Rosendo le hizo una fuerte resistencia a la policía.

VINO A PIE DE SANTA CLARA

Declaró Rosendo, que salió de Santa Clara, logrando llegar a esta Capital, cuyo recorrido lo efectuó a pie, sin que durante el trayecto, tuviera percance alguno.

Con respecto a algunos amigos que lo acompañaron en el viaje, Rosendo se negó a ahacer manifestación alguna

AL JUZGADO SERA PRESENTADO

En la mañana de hoy, Rosendo será presentado a las autoridades judiciales, para que lo remitan a su residencia.

Por la policía se le envió un telegrama al padre del aparecido, con el propósito de que venga en su busca, caso de que lo estimara necesario.

EL DR. FERRARA EN LA FLORIDA

JACKSONVILLE, Estado de Florida, junio 2. Lunes. AP. Hoy recibirá el grado de Doctor en Leyes, honoris causa, de la Universidad de la Florida, en Gainesville, el doctor Orestes Ferrara, Embajador de Cuba, quien llegó anoche procedente del Norte. El cónsul cubano y una comisión de estudiantes universitarios dió en esta ciudad la bienvenida al ilustre diplomático.

TRAGICO FIN DE CATORCE MARINOS

En la colisión ocurrida anoche entre dos buques

NEW HAVEN, Inglaterra junio 1. AP.—Todo indica que catorce marinos se ahogaron esta noche en la colisión del vapor sueco Inger y el buque motor italiano Literno. El primero se hundió inmediatamente, salvándose tres de sus 18 tripulantes. Uno más fué recogido cadáver.

El choque ocurrió en momentos en que reinaba densa niebla, en el Canal de la Mancha.

Uno de los supervivientes marinero sueco dice que el Inger comenzó a anegarse inmediatamente después de la colisión y escoró con tanta rapidez que fué imposible echar los botes al agua. A los diez minutos se iba a pique.

El Literno sufrió daños en la proa pero pudo seguir a Dover sin necesidad de auxilio.

BUDAPEST, Hungría, Junio 1. (A. P.)—Hungría estuvo hoy de duelo. Era el décimo aniversario de la firma del Tratado de Trianon, consecuencia de la Gran Guerra, que le arrebató gran parte de su territorio.

M.E.C.D. 2016

AHORA SÍ...
ME AFEITO BIEN!
La hoja francesa
"ELCREMO"
es suave como ninguna
NO SE SIENTE

Una prueba le convencerá de su excepcional calidad
Paquete de 10 hojas.....50 cts.
DE VENTA EN TODAS PARTES
C. E. IRWIN, Distribuidor
Ricla 82, Habana

"ELCREMO"

DE SEDA
VITI

Dr. Gonzalo Pedroso
CIRUJANO DEL HOSPITAL MUNICIPAL DE EMERGENCIAS
Especialista en vías Urinarias y Enfermedades Venéreas. Cistoscopia y cateterismo de los uréteres. Cirugía de Vías Urinarias. Consultas de 10 a 12 y de 3 a 6 p. m. en la calle Avenida de la República 254

ANCIANO ARROLLADO POR UN AUTOMOVIL

Un lesionado al caerle encima el fuelle de un auto.—Hurtos

En el Hospital Municipal, fué asistido de lesiones de carácter menos grave, Plácido Rodríguez Rodríguez, de 83 años de edad y vecino de Franco número 4, que le ocasionó al arrollarlo en Independencia y Oquendo el tranvía 85, de la línea de Príncipe, que conducía el motorista Raimundo Baeza González.

El Vigilante 1141, procedió al arresto de Emilio Moreu Cabrera, Procurador Público y vecino de Aranguren 143, con motivo de haberse personado en Bernal número 21 y como la inquilina de la misma Josefina Soto Simón, no le permitiera el acceso a la misma, destrozó una de las persianas, provocando un fuerte escándalo. Reconocido el acusado en el Primer Centro de Socorros, se comprobó que estaba en estado de embriaguez alcohólica.

Eugenio Lorenzo Cruz, de 13 años de edad y vecino de San Antonio 22, en Marianao, dió cuenta a La policía, que transitando por la esquina de Neptuno y Estrada Palma, un sujeto para él desconocido, lo despojó de un billete de a cinco pesos, que momentos antes le había dado su tío Ramón Bravo Hernández, sin que pudiera darle alcance a dicho individuo, que acto seguido se dió a la fuga.

También denunció a la policía Silvio López López, sirviente y vecino de Italia 111, que un sujeto que conoce por Joaquín Peña, vecino de los altos del establecimiento El Brazo Fuerte, le arrebató cuatro pesos que llevaba en la mano, en ocasión de encontrárselo en el Mercado de Tacón, por la calle de Dragones.

Gabriel Fernández Mir, chofer y vecino de Repúbblica 270, bajos, denunció a la policía, que al quedarse dormido en el interior de la máquina que trabaja, la cual había situado en la esquina de Prado y Virtudes, le hurtaron el saco de vestir, en uno de cuyos bolsillos guardaba su título de chofer. También le hurtaron una capa de agua, estimándose perjudicado en 15 pesos, sin que tuviera sospechas en persona alguna.

Al caerse transitando por Menocal y Freyre, se ocasionó lesiones de carácter menos grave, María Cortés Heredia, de 52 años de edad y vecina de Placencia letra E.

Andrés Acosta Díaz vecino de Príncipe 18, sufrió lesiones de carácter menos grave, al caerle encima el fuelle de un automóvil, que se encontraba reparando en San Joaquín número 61.

Marina Hernández Suárez, vecina de Concha número 3, denunció a la policía, que su amiga María Lazcano, desapareció de su domicilio, hurtándole un par de zapatos que aprecia en diez pesos. La denunciante ignora el actual paradero de la acusada.

Jesús Puig Riesgo, chofer del auto número 21087, vecino de Avenida de la República número 410, transitaba conduciendo su vehículo por la calle Wilson, cuando al llegar a la esquina de Paseo, fué alcanzado por el ómnibus 50995, de la empresa Cuba, que guiaba Manuel Fernández López, sufriendo en el accidente lesnones de carácter menos grave, de las que fué asistido en el centro de socorros del Vedado.

Francisco Rey Bello, vecino de Serrano 121 y Félix E. González, con domicilio en Lacret y Cortina, fueron arrestados al sostener ambos una riña en la esquina de Cocos y Flores. El primero presentaba lesiones de carácter leve y menos grave el segundo.

DR. PULGARON
Manzana de Gómez 465
Teléfono A-1862.
PRIMERA Y SEGUNDA ENSEÑANZA. ENSEÑANZA SUPERIOR Y LATIN.
Visitas y Avisos: de 6 a 7.

LA CAMARA DE COMERCIO DE CUBA NO QUIERE SER UN ORGANISMO OFICIAL

El Sr. Cuesta presentó un proyecto a la Cámara en ese sentido, pero aquélla no quiere perder su carácter actual

SESION MENSUAL DE LA CAMARA DE COMERCIO

Insistirá dicho organismo en que no se puede imponer recargo alguno al contribuyente infractor por vez primera

Celebró su sesión mensual ordinaria correspondiente a mayo, la Junta Directiva de la Cámara de Comercio de la República de Cuba. Asistieron los señores Marcelino Santamaría tercer vicepresidente; Eusebio Coterillo, Laureano Roca, Rafael V. Delgado, José A. Puig, Felipe Amaral, Enrique Antiga, Carlos Figueredo,é Antonio J. Martínez, Marcel Le Mat, Juan Sabatés y Federico Porro Orfila, vocales. Actuó de Secretario el Dr. Francisco González del Valle.

Aprobada el acta de la junta anterior, así como el movimiento de fondos correspondiente a abril último, el Secretario dió cuenta que, en cumplimiento de acuerdo tomado en la precedente sesión, se había pedido a The Federal Reserve Bank of Atlanta que dispusiera la exhibición en los bancos, de los billetes falsificados que se encuentran en circulación, para facilitar su conocimiento al comercio y al público, habiendo contestado la citada entidad que la solicitud de la Cámara se encontraba en estudio en la casa matriz situada en Atlanta, Ga. Estados Unidos.

Después el Secretario dió cuenta de las siguientes gestiones realizadas por la Corporación.

LOS REPAROS AL VERMOUTH NOILLY PRAT

De la visita hecha al Subsecretario de Hacienda, doctor Rodríguez Altunaga, para tratar de la anulación de los reparos a un vermouth y de la buena impresión que acerca del particular tiene el citado funcionario, para resolver el problema en favor de los importadores.

LA FIANZA PARA PROTESTAR CONTRA ALCANCES ADUANALES

Que la Secretaría de Hacienda, a solicitud de la Cámara, había dejado sin efecto su Circular 14 de este año, volviendo a estar en vigor, en consecuencia, la Circular de igual número de 1910, a virtud de la cual pueden constituirse fianzas para protestar contra alcances aduanales dispuestos por la Hacienda. La junta conoció complacida esta resolución, que constituye un positivo éxito de la Corporación.

EL UNO Y MEDIO SOBRE LOS FLETES NO COBRADOS EN CUBA

De las nuevas entrevistas celebradas con el Dr. R. Altunaga, Subsecretario de Hacienda, para tratar de que se modifique la resolución dictada por la Secretaría mandando a cobrar el impuesto de 1 y medio porciento sobre los contratos de fletamento concertados y no cobrados en Cuba. Aportados razonamientos en favor de que se deje sin efecto la citada resolución existe la impresión de que muy probablemente la Secretaría rectifique su criterio de acuerdo con lo interesado por la Cámara.

LAS DEVOLUCIONES A LOS CONTRIBUYENTES.

Haber dirigido escrito a la Secretaría de Hacienda, insistiendo en que se consigne en el presupuesto, para el próximo ejercicio económico, la suma de $250.000 para devolución de cantidades cobradas indebidamente a los contribuyentes.

LA EXTRACCION DE MUESTRAS EN LA ADUANA DE LA HABANA

Que de conformidad con la solicitud hecha por la Corporación, el señor Administrador de la Aduana de la Habana dictó la orden interior número 315 regulando el procedimiento para la extracción de muestras necesarias para que los Vistas realicen los aforos. De acuerdo con lo dispuesto queda perfectamente previsto que, salvo excepciones muy contadas, no es necesario sacar por cada despacho de mercancía más de una muestra por cada referencia de factura. La junta se mostró complacida por la resolución dictada por el señor Administrador de la Aduana.

EL AUMENTO DE DERECHOS AL TASAJO

Conoció la junta el informe rendido por la Comisión que se nombró en sesión anterior para estudiar si convenía o no apoyar el entonces proyectado aumento de derechos al tasajo. El Presidente, señor Dufau, manifestó que el día antes de haber quedado redactado dicho informe, el Ejecutivo había dispuesto el aumento de derechos al tasajo, por lo que dispuso su publicidad sin que lo hubiera conocido la Directiva; y que en aclaración de algunos puntos del citado informe, se había recibido en la Cámara una juiciosa carta del señor Ildefonso d'Abreu Albano, Agregado Comercial a la Legación del Brasil en la Habana. Propuso, y así lo acordó la junta, que por no ser oportuno ya, se archive el informe de la Comisión sin que recaiga acuerdo sobre el mismo; y que se conteste al señor Agregado Comercial del Brasil dándole las gracias por los particulares consignados en su carta.

COBRO INDEBIDO DE IMPUESTO MUNICIPAL

La Cámara apoyó recurso presentado por una firma asociada inscripta en el Municipio de la Habana, a la que la Alcaldía de Santiago de Cuba le reclama indebidamente que tribute allí porque realiza algunas importaciones. Según noticias, a pesar de la improcedencia de la reclamación la Alcaldía de Santiago ha ratificado su orden, por lo que los interesados se proponen acudir a la vía judicial.

EL PREMIO A LA ESCUELA DE COMERCIO

El Director de la Escuela Elemental de Comercio de la Habana, ha dado las gracias a la Cámara por la donación de $100.00, para un premio que se discutirá entre los alumnos del presente curso.

Seguidamente la junta trató los asuntos y tomó los acuerdos siguientes:

LA OFICIALIDAD DE LA CAMARA

Aprobar el informe de la Comisión nombrada en precedente junta para tratar de la oferta hecha por el Representante señor Cuesta, de presentar un proyecto de ley en la Cámara de Representantes designando a la Corporación organismo consultivo del Estado y dándole el carácter de oficial. En dicho informe se recomienda que se decline el ofrecimiento hecho, por no convenir a la Corporación perder el carácter de entidad particular que desde el comienzo de la República tiene, y contestar al señor Cuesta quien sin conocer el criterio de la Corporación ya ha presentado el proyecto de ley antes dicho, que la Cámara agradece su valioso ofrecimiento pero que por los motivos antes citados se ve en la necesidad de declinarlo.

RENUNCIA DEL SR. LESLIE PANTIN

Conocida la renuncia presentada por el señor Leslie Pantin, jr., Vocal de la Junta Directiva, quien por motivo de sus muchas ocupaciones se ve en la necesidad de declinar el cargo se acordó aceptarla y hacer presente al señor Pantín el pesar de la Directiva al verse pripada en su valioso concurso.. Para subsistir al renunciante se nombró de conformidad con lo dispuesto en el en el Reglamento de la Corporación al Vocal de la Sección de Comercio, señor Germán López Ruiz, de la firma López Ruiz y Suárez.

LA LEY SOBRE RECONOCIMIENTO DE GREMIOS

Se designó al señor Juan Sabatés para que represente a la Cámara en la gestión que está llevando a cabo la Asociación del Comercio de Industria de la Bahía de la Habana acerca del proyecto de ley aprobado por la Cámara de Representantes sobre reconocimiento de gremios por las entidades comerciales e industriales.

LA LETRA DE CAMBIO OBLIGATORIA

Se dió por enterada la junta de haberse pasado a informe del Letrado Director del Departamento Legal de la Cámara, la solicitud hecha por al Cámara de Comercio de Cienfuegos para que la Corporación apoye la implantación de la letra de cambio obligatoria en las transacciones mercantiles y que se suprima, a virtud de la misma, el impuesto del Timbre.

LA PLAGA EN LOS PLATANOS DE BARCELONA

Se acordó prestar el apoyo pedido por la Cámara de Comercio de Barcelona a las gestiones que está realizando en la Habana una Comisión de aquella entidad para que por la Secretaría de Agricultura se combata el hongo conocido por «panamá» que está atacando las plantaciones de plátanos de la región.

LOS VENDEDORES AMBULANTES Y LA LEY DEL CIERRE

Conoció el informe que a instancia de la Cámara ha emitido la Secretaría de Agricultura, en aclaración de que los vendedores ambulantes no pueden operar después de las horas señaladas en la Ley del Cierre.

EL HORARIO DE VERANO EN LA ADUANA

Fué aprobada la solicitud hecha al Secretario de Hacienda para que se fije el horario de trabajo en las oficinas de la Aduana de la Habana durante los meses de verano de 7 a. m., a 12 m., al objeto de que se rinda labor conjunta con los muelles y almacenes durante cuatro roras seguidas.

LAS REINCIDENCIAS EN EL IMPUESTO DEL TIMBRE

En vista de que la Secretaría de Hacienda sustenta un criterio equivocado en cuanto a la imposición de recargo a los infractores de la Ley del Timbre, se acordó insistir para que dicho recargo se imponga cuando exista reincidencia, pues no es procedente cuando se infringe el impuesto por primera vez.

MENSAJE AL SR. AVELINO PEREZ

Finalmente el Secretario dió cuenta que el señor José A. Ariosa, al excusarse de asistir a la junta que se celebraba, le había pedido que propusiera en su nombre a la Directiva el envío de mensaje al señor Avelino Pérez, Primer Vicepresidente de la Corporación, manifestándole el pesar de todos sus compañeros de la Cámara por el accidente que ha sufrido fracturándosele una pierna. El señor Laureano Rica expresó que tenía el propósito de proponer la misma recomendación del señor Ariosa, la que apoyaba. La junta aprobó la proposición lamentando el accidente sufrido por el señor Pérez y haciendo votos por su pronto restablecimiento.

DR. P. M. SOUZA
Garganta, Nariz y Oídos.
Hospitales de New York, Viena, Budapest, Habana.
San Lázaro 226, de 2 a 4.

AVISO
Se pone en conocimiento de las personas que tengan prendas empeñadas en esta casa y adeuden seis meses de interés, pasen a abonar los mismos a fin de no ser incluídas en la próxima subasta.
Capín, García y Cía.
La Regente
Zenea número 39 y 41

JARABE DE AMBROZOIN
TOS BRONQUITIS ASMA, LARINGITIS
JARABE DE AMBROZOIN
TOS FERINA TUBERCULOSIS AFECCIONES RESPIRATORIAS
AMBROZOIN
ALIVIA LA TOS Y LA RESPIRACION DIFICULTOSA. ESTIMULA LA EXPECTORACION, ALIVIA LA INFLAMACION REPRIME LOS SUDORES NOCTURNOS, FORTALECE LA RESPIRACION Y DOMINA EL DESASOSIEGO.
JARABE DE AMBROZOIN
AMERICAN APOTHECARIES COMPANY, New York

DISTINGUIDAS PERSONALIDADES CRUZAN POR LA HABANA, EN VIAJE DE TRANSITO

Van en los vapores **Oroya** y **Orduña**, que llegaron de Centro América para Europa y en sentido contrario, respectivamente

EXCURSION DE ESCOLARES DE NEW ORLEANS LLEGARA HOY

Un polizón fué arrestado a bordo de una lancha. El Seylitz. Movimiento general de viajeros y barcos en el Puerto habanero

DOS BUQUES DE LA COMPAÑIA DEL PACIFICO

Dos hermosos buques de la Compañía del Pacífico, o sea la Mala Real Inglesa arribaron ayer a nuestro puerto cruzándose en sus itinerarios entre Liverpool, La Pellice, La Rochelle, Santander, Coruña y Vigo y en dirección al Sur para Valparaiso vía Panamá, y puertos de Perú y Chile.

El que procedía de Europa era el Oroya y trajo carga general y 186 pasajeros para la Habana y 100 en tránsito para Valparaiso y escalas.

Un solo pasajero de cámara llegó en este vapor para la Habana y se nombre Anton Rub de Palestina pero como está enfermo de la vista fué recluido.

DELEGADO APOSTOLICO

Entre los pasajeros de tránsito del Oroya van Monseñor Giovanni Calleri, Secretario de la Nunciatura en Bolivia quien dió como el lugar de su nacimiento a la ciudad del Vaticano.

Otros viajeros son el Cónsul español en Lima señor Bernardo Fernández y familia, el diplomático chileno Herman Figueroa, el sacerdote peruano Padre Guillermo García, el religioso español Padre Aniceto Labarrena, y el británico Frank R. Tretman, el padre chileno José E. Lluffi.

El Orduña llegó de Valparaiso y escalas y siguió viaje para Europa.

Trajo 36 pasajeros para la Habana y conduce 323 en tránsito más los que embarcaron en la Habana y cuyos nombres ya hemos publicado.

Llegaron por este vapor para la Haana los señores José y Juan Pardo hijos del que fué Presidente del Perú, el escritor americano Alphour Hyatt Veverrill y señora Alicia Hernández, Zoila Quintero, Luis Hernández, Amparo viuda de Luque y familia y otros.

Entre los pasajeros en tránsito del Orduña el Ministro del Perú en España señor Eduardo Leguía hermano del Presidente peruano y su sobrino Roberto Leguía, el Ministro de Belgina en Perú señor Ernest Frank, el capitán Ricardo Dena y familia de la Comisión Naval chilena en Londres, el capitán Frank Herderson Pegram y familia de la Misión Naval inglesa en Chile, el banquero John Watt del Banco Sud africano Mr. John Stafford, Administrador general del ferrocarril de Talcahuano y los oficiales Percy Meefy del Pacific Ra. Co. el Presidente de la Locketts Sugar Estates de Samanco Mr. John Broughan y señora, el Coronel del ejército chileno Rafael Pizarro y familia, el cosechero de algodón Carlos Cilloniz y familia, así como la oficialidad y tripulación de un barco chileno que fué construido en Glasgow y que entregaron en Valparaiso y el diputado peruano Eduardo Flores y familia.

EL DR. OSCAR BERMUDEZ

Entre los pasajeros que embarcaron ayer en el Orduña para Europa figura el médico Primero del Puerto de la Habana, doctor Oscar Fernández quien desempeñará una misión oficial.

EXCURSION ESCOLAR

En el vapor Atlántida, llegarán hoy de tránsito para Centro América un nutrido grupo de un colegio de New Orleans que realiza una excursión.

UN CONSUL

También llegará en el propio barco el cónsul de México en Lima señor Alejandro P. Carrillo.

CASOS DE POLICIA

La policía del Puerto conoció ayer de los siguientes casos:

—El vigilante 35 arrestó a Alfonso Garsía Torres guardafrenos de los ferrocarriles Unidos porque lo insultó, porque inspector de los ferrocarriles investigó quién había cambiado un chucho de las carrileras de los ferries que motivó el descarrilamiento de un tren, lo que informó 21 Vigt. 35 y entonces el guardafrenos lo insultó.

—El vigilante 41, arrestó a Isidro Zaldivar chofer por que lo desobedeció.

—Un extenso escrito de los Delegados obreros de la Comisión de Inteligencia ha sido pasado ayer a la Secretaría de Gobernación denunciando multitud de hechos de los cuales únicamente debe de conocer la Comisión de Inteligencia por lo que se desconoce el motivo por el cual se da cuenta a otro centro de un hecho en que por ministerio de la Ley tiene ya un tribunal especial.

El vigilante 41 acusó de faltas a Antonio Asteca chofer.

EL ESTRADA PALMA

El ferry Estrada Palma llegó ayer de Key West con 26 vagones de carga general.

LOS QUE EMBARCAN

En el Oroya embarcaron para Centro América Francisco Lestrepo y señora Rafael Gelpi, Ana María Romero de Ibarra, y familia, Z. Esehells y señora y el atachet de la Legación china en Valparaiso Shu Hsun Chang.

UN POLIZON

El Aduanero 158 procedió al arresto de Jaime Verrzar vecino de 20 número 26 en el Vedado al que ha llé a bordo de una lancha, con la intención de introducirse como polizón en el Oroya.

EL SEITLYZ

Este vapor alemán llegó ayer tarde a última hora procedente de Bremen y Halifax con carga general y 8 pasajeros.

DON JAIME SIMON

En el vapor Orduña embarcó ayer en Compañía de su esposa e hijos y de su sobrina señorita Amparo García Simón el prestigioso comerciante y ex Presidente del Centro Asturiano Don José Simón quién pasará el Verano en España visitando distinta ciudades.

Una brillante representación de la Colonia Española acudió a despedirlo ofreciendo flores a su esposa señora Josefa Vilató.

EL SR. DIAZ GUTIERREZ

También en el Orduña embarcó el Dr. Alvaro Díaz Gutiérrez quien ha pasado una temporada en su tierra natal y de paso atendió a los asuntos de orden particular que aquí posee su familia.

Le deseamos muy feliz travesía.

UN PISTOLERO ES MUERTO A TIROS

Por una banda rival con la que tuvo una reyerta

CHICAGO, Junio 1 (AP.)—Phillip Gnolfo, pistolero profesional de esta ciudad, fue muerto hoy a tiros en una reyerta con otra banda rival. Dos de sus compañeros, nombrados William Carnedo y José Fianca, fueron gravemente heridos. Una bala perdida alcanzó a un niño de 14 años.

Los agresores de Gnolfo le persiguieron en automóvil, obligando a la máquina del pistolero a echarse sobre el contén de la acera en una curva de los arrabales, y ya allí le acribillaron, tirándole con ametralladora, carabinas y revólveres.

Fianca y Carnedo salvaron la vida, porque huyeron. Se les encontró ocultos y heridos a cierta distancia del lugar.

UNA COMIDA AL SEÑOR NAVARRETE

En reconocimiento a su labor cívica y patriótica

En la noche de ayer se reunión en el local de los Emigrados Revolucionarios, la comisión designada por la «Columna de Defensa Nacional», para organizar un acomida criolla en honor del señor Antonio Navarrete de Córdoba, presidente de dicha institución patriótica, y que se efectuará el día 22 de junio, víspera red onomástico de dicho señor, para testimonarle las simpatías de que disfruta en el seno de nuestra sociedad, y como reconocimeinto a su labor cívica y patriótica.

Esta comisión se encuentra integrada por las siguientes personas:

Presidente Dr. Enrique Artola, Vicepresidente Sr. Saturnino Escoto Carión; Secretario Sr. Néstor Nodarse de Armas; Vicesecretario, Alberto Coffigny Ortiz; Tesorero: General José Lara Miret; Vicetesorero Teniente Quintín Hernández; Vocales: señores Francisco Caamaño de Cárdenas, Diego Blanco, Juan Blanco, Luis Valdés y Valdés, Juan Almeida y Desiderio Cárdenas.

Las adhesiones para la comida se recibirán en el domicilio de cada uno de estos señores, así como en la casa de los Emigrados Revolucionarios Cubanos, Avenida de Bélgica y Sol, y el precio del cubierto será de $2.00.

A LA JEFATURA LOCAL DE SANIDAD

Una queja formulada por los vecinos de la calle Esperanza

Los vecinos de la calle Esperanza, tramo comprendido entre las de Figuras y Carmen, en número de cuarenta y ocho, nos piden nuestra intervención cerca del Departamento de Sanidad con el fin de que ordene el saneamiento de la casa señalada con el número 103, cuyas aguas fecales van a desahogar a la vía pública, con gravísimo peligro para la salud de aquel vecindario, que sufre, además, la molestia de verse obligado a tener cerradas sus puertas y ventanas a fin de evitar los malos olores.

Trasladamos la queja de los vecinos de Esperanza a la Jefatura Local de Sanidad, en la seguridad de que, en bien de la salud pública evitará el mal señalado.

UN NIÑO SE ESTRELLO AL CAER DE LA AZOTEA AL PATIO DE LA 4TA. ESTACION

Su padre iba a llevarlo al cine, pero antes fué a dicha casa con el objeto de que el niño hiciese una visita a su madrina

VARIAS NOTICIAS DEL JUZGADO DE GUARDIA DIURNA

Un marinero, asistente del doctor y capitán Sansores se suicidó, ahorcándose. Un lesionado al caer del caballo

Actuó ayer en la Guardia Diurna el Juzgado de Instrucción de la Sección Cuarta, a cargo del licenciado Augusto Saladrigas, secretario señor Miguel Angel Zayas; oficial señor D' Costa, que conocieron de los sucesos siguientes:

SE CAYO DE LA AZOTEA

En el Primer Centro de Socorro fué asistido, por el doctor Walling, el niño de cuatro años José Sobrado López, que residía con sus familiares en la casa Santa Irene 187, y que presentaba múltiples contusiones en la cabeza con fractura de la base del cráneo y temporal derecho y numerosas contusiones, desgarraduras y fracturas diseminadas por el cutrpo, falleciendo al ser colocado en la mesa de operaciones.

El infeliz niño se hallaba en la casa de su madrina, señora María Guerra, que reside en la calle de Enrique Núñez, antes San Isidro, contigua a la Cuarta Estación de Policía, allí había sido llevado por su papá José Sobrado Ardid. En un descuido de su padre subió a la azotea y no se sabe cómo, al subirse a un murito, perdió el pie y cayó de cabeza al patio de la Cuarta Estación de Policía, en un tanque de cemento, causándose las gravísimas lesiones que le produjeron la muerte. El capitán García Sierra y varios vigilantes acudieron al enterarse del hecho y el niño fué llevado rápidamente al Primer Centro de Socorro; pero todo fué inútil, pues las heridas eran mortales de necesidad. Al llegar el padre del menor al patio a recoger a su hijo se desarrolló una tristísima escena, porque el infeliz padre pensaba llevar al niño al cine y antes fué a que lo viera su madrina, que le quería mucho. El cadáver fué entregado al señor Sobrado y hoy le será practicada la autopsia.

ROBO

En la casa Omoa 18 residen los inquilinos: Tomás Pérez y Goide, Angel Villar, Santiago Casas y Luis Oliva. Al regresar de su trabajo en contraron violentada la puerta del cuarto, notando la falta de ropas que aprecian en 60 pesos.

Sospechan sea autor del robo un tal Martiatu.

UNA CAIDA

Al caerse en la puerta de su casa Estrella 171, Ubaldo de la Peña Rodríguez, de 12 años, por haber pisado una cáscara de mango, sufrió lo fractura del brazo derecho.

ARROLLADO

En la madrugada del domingo, en 23 y 12 el ómnibus 50156 de La Especial, arrolló al señor Edward King de 69 años, empleado de la Western Union y vecino de 23 número 376, Mr. King fué asistido en el Quinto Centro, de contusiones graves diseminadas por el cuerpo. El chofer Alfredo Casado Montiel, de Universidad 40, quedó en libertad por estimarse casual el hecho.

ROBO

Denunció a la policía la señora Rosalía Armenteros Armenteros, que reside en 11 número 81, que violentando la puerta de su casa le sustrajeron ropas y objetos y diez y ocho pesos.

DESAPARECIDO

Dió cuenta a la policía Emiliano Cruz Ruiz, vecino de Caserío de Luyanó 16, que en su casa residía con él Diego Illera, el cual desde hace días falta de la casa, dejando en él un baúl de su propiedad cerrado. Teme el denunciante que le pueda haber ocurrido algo a su compañero de casa.

SE CAYO DEL CABALLO

Al caerse del caballo que montaba en el puente de Alcoy, Antoliano Alvarez Domínguez, vecino del Reparto Los Angeles, sufrió graves contusiones diseminadas por el cuerpo. Causa de su caída fué el haberse espantado el caballo.

SE AHORCO

Ayer mañana en la casa Somerruelos 1, domicilio del capitán médico de la Marina Nacional doctor Arturo Sansores, se suicidó, ahorcándose, el asistente de dicho doctor nombrado Armando Suazo Valdés, natural de Cárdenas, marinero, de 35 años de edad. La sirviente de la casa María Pérez, al levantarse por la mañana, al salir al patio encontró colgado de una soga amarrada al atrvesaño superior y picaporte de la puerta que separa el comedor del patio. Avisado el doctor Sansores, éste dió cuenta a la Cuarta Estación de Policía, constituyéndose el capitán García Sierra y después el doctor Walling, del Primer Centro de Socorro.

El cadáver presentaba un surco equimótico en el cuello, certificando el médico que había fallecido por asfixia por suspensión.

No se le encontró carta ni papel alguno, dando cuenta de su determinación. Sólo tenía en el bolsillo dos llaves de la puerta de la casa.

DECLARACIONES

Declaró el doctor Sansores que el occiso era asistente suyo desde hace ocho años y en la casa todos le querían hasta el extremo que una vez que se enfermó, fué llevado por él a Columbia al Hospital Militar y allí fué operado.

QUERIA SUICIDARSE

Expuso el doctor Sansores que ya, estando enfermo en Columbia, le dijo una vez que lo sacara de allí, pues tenía ganas de ahorcarse colgándose de la baranda de la cama.

—Desde hace días—siguió declarando el doctor Sansores—Armando estaba callado siempre y triste, sin querer decir los motivos que tuviera para ello, pero supieron que era por que estaba enamorado de una mujer que no era digna de su cariño.

El hermano del occiso vigilante de la Policía Nacional número 712, Alberto Suazo, declaró también exponiendo que Armando le había dicho que quería matarse por que estaba cansado de vivir.

A COLUMBIA

El cadáver fué remitido a Columbia y hoy se le practicará al autopsia. El juez de guardia diurna licenciado Salagridas con el actuario señor Zayas, se constituyó en la casa del doctor Sansores.

MENOR ARROLLADA

La niña Esther Díaz Sánchez, de 2 años de edad, que reside en Regla, en Agramonte 87, fué arrollada por el camión 5584 en Agramonte, entre Tejeda y Adriano, sufriendo gravísimas contusiones diseminadas por el cuerpo.

El chofer del camión se nombra José García Pulido, vecino de Maloja 213.

El hecho fué casual.

CASOS Y COSAS

FICO QUINTERO

¿Que quién es "Fico" Quintero?
Pues todo el mundo lo sabe:
un revendedor que nunca
vende sus localidades:
pero que siempre se ríe
aunque no le compre nadie.

En el Payret vive y muere,
y no hay pícaro que pase
que Fico no lo conozca,
pues lleva en Payret, buscándose
la vida, más de diez años
y de memoria se sabe
cuáles son los botelleros
y quiénes piden "de alante".

Tiene, además, otra cosa:
es Rey de los disparates.
Anoche le dije: "Fico,
¿tú podrías explicarme
a qué obedece la crisis
del teatro?" Y al instante
me respondió: "¡Ya lo creo!
"Es debido a que los baches
tienen una hipocondría
caótica, inmejorable,
que tiende a formar la ducha
de la historia de los naipes".

Hablar con "Fico" Quintero
es mi delirio más grande,
porque tiene una manera
de hilvanar los disparates,
que ya quisieran algunos
vanguardistas imitarle.

Sergio ACEBAL.

Dr. Luis F. Rodríguez Molina
CIRUJANO DEL HOSPITAL "CALIXTO GARCIA"
Profesor Titular de Enfermedades de las Vías Urinarias de la Universidad de la Habana.
Consultas de 10 a 12 de la mañana y de 4 a 6 de la tarde.
LAMPARILLA 86. HABANA. TELEFONO A-8454.

QUINA-LAROCHE
TÓNICO — RECONSTITUYENTE — FEBRÍFUGO
Universalmente reconocida como el remedio soberano en el tratamiento de los casos de:
DEBILIDAD, AGOTAMIENTO, FALTA DE APETITO
DISPEPSIA, CONVALECENCIAS, CALENTURAS

La siguiente carta es uno de los innumerables testimonios del valor y eficacia de la QUINA-LAROCHE:

« Muy Sres. míos,
« Me complazco en escribir á ustedes esta « carta para manifestarles lo satisfecho « que estoy de los éxitos que he obtenido « y sigo obteniendo con su magnífica « Quina-Laroche que uso como tónico en « este país contra la falta de fuerzas vitales, « en los casos de debilitamiento por procesos « de desnutrición lenta y sostenida, y sobre « todo, como un agente de resultados ciertos « y positivos en el paludismo, que es la « enfermedad que bajo diversas modalidades azota más á nuestro pueblo.
« Yo creo que ustedes sostendrán su « crédito con su Quina-Laroche y merecerán bien de la humanidad enferma.

« Dr. M. QUEVEDO BAEZ,
« Presidente de la Asociación Médica
« de Puerto-Rico ».

Exíjase en las Farmacias la
VERDADERA QUINA-LAROCHE

F. COMAR & FILS & Cº
20, Rue des Fossés-St-Jacques, PARIS. 1926

OFICIAL

REPUBLICA DE CUBA.—SECRETARIA DE AGRICULTURA, COMERCIO Y TRABAJO.—COMISION LOCAL DE SUBASTAS.—Habana, Mayo 30 de 1930.—Hasta las 10 a.m. del día 14 de Junio de 1030, se recibirán en esta Oficina, proposiciones en pliegos cerrados, para el suministro de "FORRAJE" para el ganado de esta Secretaría, durante el año fiscal de 1930 a 1931, y entonces se abrirán y leerán públicamente. Se darán pormenores a quien los solicitare. — (f.. Juan T. Carrión. Secretario de la Comisión Local de Subastas.

Sr Dr A. C. Bosque.

Muy señor mío:

Desde hace bastante tiempo venía sufriendo de accesos violentos de tos que me los originaba un catarro que no cedía a ningún tratamiento apesar de los muchos remedios que tomaba.

Un amigo me recomendó comprara un frasco de "Grippol," y al tercer frasco que usé me sentí completamente bien. En vista de esto me he decidido a dirigirme a usted para comunicarle este resultado maravilloso y le de publicidad si así lo desea.

Atta. de Vd.,
Eloisa Brito.
Habana, Agosto 12—1928.

Poland Water
(AGUA POLAND)
De venta en los mejores establecimientos de Víveres Finos, Hoteles, Restaurantes, Clubs y Droguerías.
Depositarios y Distribuidores:
J. GALLARRETA Y Cía, S. en C.
Mercaderes Núm. 13.—Habana.

LA MAYOR
32 EDIFICIOS
600 EMPLEADOS
SARRÁ
DROGUERIA
ABIERTA TODOS LOS DIAS
TODA LA NOCHE LOS MARTES

FARMACIAS DE TURNO

LUNES

Calle y número	Teléfonos
HABANA	
Máximo Gómez 344	
Ave. de la República y San Francisco	
Pi y Margall 30	
Máximo Gómez 44	
Habana 42, esquina a Cuarteles	
Desagüe y Marqués González	
Padre Varela 227	
Avesterán y Bruzón	
Ave. S. Bolívar 141	
Ave. S. Bolívar 55	
Zenea y Soledad	
General Aguirre 36	
Padre Varela 32	
Antonio María Lazcano 114	
Rafael Martínez Alonso 41	
Estrada Palma 36	
Gral. Silverio Sánchez Figueras 84	
Ricla 99	
Ave. de Bélgica 57	
Ave. Bélgica y Zenea	
Pocito y Oquendo	
Sn. Miguel y Manrique	
América Arias 115	
Gral. Aguirre y Estrada Palma	
VEDADO	
Calle Quinta núm. 36, entre E y F	
Calle J núm. 1, esquina a Calzada	
Ave. Wilson núm. 130 entre 10 y 12	
Calle 17 núm. 330, entre A y B	
Calle 23 y C	
VIBORA	
Gertrudis y Tercera	
10 de Octubre y San Antonio	
Milagros y Felipe Poey	
Concepción y S. Anastasio	
Martí y Arnao, Reparto Santa Amalia	
Concepción y Avenida de Acosta	
San Mariano y Armas	
JESUS DEL MONTE SANTOS SUAREZ	
San Benigno y Zapotes	
Avenida Pte. Gómez 2	
10 de Octubre 143	
Santa Emilia y Paz	
Remedios y San José	
LUYANO	
Calzada de Luyanó 3	
Concha y Juan Abreu	
CERRO	
Calzada del Cerro 697	
Churruca 29	
Salvador y San Quintín	

NOTA:— Este grupo deberá prestar el servicio público todo el día y la norhe de los domingos siguientes: Enero 26; Marzo 9; Abril 20; Junio 1; Julio 13; Agosto 24; Octubre 5; Noviembre 16; Diciembre 28, de 1930.

EXCEMICIDA
MADAME SENTOURE
Maravillosa pomada francesa infalible para eszema, herpes, peoriasis, ácido úrico, etc. Poderoso específico para llagas, úlceras crónicas. ¡Curas asombrosas! Venta Sarrá, Johnson, Taquechel. Depósito: Máximo Gómez 412. Dr. Morist.

M.E.C.D. 2016

TIENE CUATRO FILOS

filo 1
PUMA
Acariciando afeito
filo 2

Unico distribuidor:
ELADIO PEREZ
Apartado 734, Habana

HA REGRESADO YA EL "LOS ANGELES"

Asistió a las competencias por el trofeo Curtiss Marine

LAKEHURST, Estado de Nueva Jersey, Junio 1. (AP.)—El dirigible Los Angeles regresó a su hangar a las nueve y media de la noche de hoy, quedando alojado junto al Conde Zeppelín. El Los Angeles asistió a las competencias por el trofeo Curtiss Marine, esta tarde.

DOS PROCESADOS POR ASESINATO

Son una mujer y un hombre que mataron a la esposa de éste

JEFFERSON, Estado de Ohio, Junio 1. (AP.)—La señora Maude Lowther, de 22 años, y Trilby Smith, de 26, fueron procesados hoy por asesinato en primer grado. Ambos parecen culpables de la muerte de la esposa del último. Se ha comprobado que Maude sostenía relaciones ilícitas con Smith, del que estaba muy enamorada, según su confesión.

La policía dice que los dos hicieron una declaración amplia el viernes, informando de los detalles de su crimen y echándose mútuamente la culpa del asesinato. Maude Lowther, que dice ser cuarterona de piel roja, ha contado sus andanzas por la vida, desde que conoció a un hombre que la duplicaba en edad, y el que se casó con ella, abandonándola más tarde, hasta que hace dos semanas trabó conocimiento con Trilby Smith. Poco después ocurría la muerte de la esposa de éste, que apareció con un balazo en la sien en un camino solitario, la noche del jueves pasado.

DOS CADETES GRADUADOS EN MIAMI

Alexander y Seymour Perper, cadetes de la Academia Militar de Miami, donde acaban de graduarse, que están pasando las vacaciones en la Habana, en compañía de su padre Arthur L. Perper, representante en Cuba y la América del Sur del «Miami Herald». En la Academia Militar citada cursan sus estudios ocho jóvenes cubanos.

LOS EMPLEADOS DE SOMBRERERIA

Tendrán una junta hoy en la Federación del Trabajo

Esta noche celebrarán una reunión los Empleados y obreros de la industria de Sombrerería, radicados en la Federación Cubana del Trabajo, San Miguel número 1, a las ocho y media de la noche, para tratar asuntos relacionados con su institución.

Denunció a la policía Pedro Méndez Reyes, vecino de la finca El Calvario, en dicho poblado, que en su domicilio, le habían hurtado nueve gallinas, estimándose perjudicado en 9 pesos.

EL I CONGRESO DE TAQUIGRAFOS

Mañana se reune la Comisión Provisional que lo organiza

El señor Herminio Fuentes, Presidente de la Comisión Provisional Organizadora del I Congreso Nacional de Taquígrafos, nos comunica que el próximo día 3 de junio, a las ocho de la noche, celebrará sesión Plenaria la comisión que el preside, para tratar sobre el futuro del desenvolvimiento de las gestiones que vienen llevándose a cabo con el propósito de celebrar el citado Congreso.

DOS HERIDOS AL CAER DE UN AUTO

El vehículo se precipitó en una furnia, lanzando al pasaje

NOTICIAS DE POLICIA

Un individuo detenido por hurtar seis pomos de leche

En el centro de socorro del Vedado, fueron asistidos de lesiones de carácter leve, Rodolfo Quiñones González, y menos graves Luis Suárez Suárez, ambos vecinos de Carrillo número 60. Declararon que viajaban como pasajeros en el auto número 38866, que conducía Sixto García, vecino de Basarrate y Zenea y al pasar el vehículo por la izquierda de 23 y K, se cayó en una furnia que existe en dicho lugar, siendo ambos lanzados del vehículo y contra el pavimento, se ocasionaron las lesiones que presentaban.

En la esquina de Barnet y San Carlos, chocaron el auto 7488, conducido por Reinaldo Ojeda Castañeda y el camión de una tintorería, que guiaba Ricardo Labrada Orrego. En el accidente sufrió lesiones de carácter menos grave, Gregorio Navarro Miján, que viajaba en el camión, de cuyo vehículo fué lanzado al pavimento.

Tranquilino Coble, sin ocupación ni domicilio, fué detenido a la voz de ¡ataja!, en la esquina de Omoa y Pila, siendo perseguido tenazmente por Félix Robaina Crespo, vecino de Fernandina número 63, quien lo acusó de haberlo sorprendido en el patio de su domicilio, suponiendo tratara de cometer algún hecho delictuoso. El detenido ingresó en el Vivac.

El vigilante Cruz, procedió al arresto de Mauel Rodríguez Pérez, vecino de Avenida de Menocal número 29, opr ocuparle un saco en cuyo interior guardaba seis pomos de leche vacío y ocho botellas de vino, también vacías, pudiendo comprobar que dicho individuo se dedica al hurto de pomos, que por los lecheros son colocados en las puertas de las casas de los marchantes. El arresto se verificó cuando el acusado transitaba con el saco a cuesta, por la esquina de Pozos Dulces y Luaces. Ingresó en el Vivac.

Jorge Rodríguez Ortiz, vigilante número 743, de la Policía Nacional, de 53 años de edad y vecino del Cerro, que presta sus servicios en la Décima Estación, sufrió lesiones de carácter menos grave, al ser arrollado en 6 y 23, por el ómnibus 50244 de la empresa La Especial, que era conducido por Constantino López Sariego, vecino de 10 de Octubre número 648, siendo remitido al Vivac.

Miguel Llovet y Pérez, oficinista y vecino del reparto Palatino, sufrió lesiones de carácter menos grave en la mano derecha, que se produjo casualmente en su domicilio, con los engranajes de una sorbetera de helados.

Domingo San Martín Blanco, vecino de Aldama número 112, sufrió una herida en un brazo, de carácter menos grave, al ser agredido con una navaja por un individuo que solo conoce de vista, al tener con el mismo una broma en el Mercado de Tacón.

¡Cuidado con los Cheques!

El cheque es algo muy delicado que contadas personas cuidan como es debido. Cada cheque hecho a mano que se ponga en circulación representa todos estos peligros:

Que le alteren la cantidad;
Que le cambien el nombre;
Que le falsifiquen la firma;
Que se le borre lo escrito.

Pocos conocen lo fácil que es hacer todo esto. Usted mismo, señor, está leyendo este anuncio y sonríe, excéptico, porque cree que su firma nadie la puede hacer igual, y padece grave error: su firma es falsificable como todas, sin que usted mismo la pueda distinguir.

¿Nos permite usted que le demostremos dos cosas?

¿Que su confianza es una temeridad?

¿Que su seguridad es gran peligro?

Con mucho gusto nos pondremos a sus órdenes, sin compromiso alguno para usted, y le convenceremos de la necesidad imperiosa de usar protección en los cheques; pero protección triple, completa, absoluta, y, con ella, además, una garantía efectiva.

Quevedo y Cabarga, S. en C.

L. E. Quevedo, Sucesor,

(15 años de experiencia en protección de cheques)

San Juan de Dios 14 (frente al National City Bank)
Teléfono A-3028—Apartado 1736
HABANA

DETENCION DE 20 RECLAMADOS

Serán puestos a disposición de los Jueces correccionales

Por estar reclamados fueron detenidos por la policía en el día de ayer las personas siguientes:

—José Valverde Jacinto, vecino de Luco 82, reclamado por el juez correccional de la Sección Tercera.

—Segundo Salazar y Pérez, chofer y vecino de Escobar 162, reclamado por el juez correccional de la Sección Tercera.

—Roque Fernández Prieto, chofer y vecino de M. Alonso 102, reclamado por el juez correccional de la Sección Tercera.

—Juan Eduvigas Canto Prieto, mecánico y vecino de Salud 6, reclamado por el juez correccional de la Sección Tercera.

Joaquín Castro Otero, vecino de Carmen 6, reclamado por el juez correccional de la Sección Cuarta.

Casimira Villa Rojas, vecina de Carmen 45, reclamada por el juez correccional de la Sección Tercera.

—Francisco Rubio Linares, vecino de San Isidro 52, reclamado por el juez correccional de la Sección Segunda.

—Alberto Alonso Pereira, vecina de 2 número 128, reclamado por el juez correccional de la Sección Segunda.

—Rafael Mardones Piñera, vecino de Figueras 104, prestó fianza en los Expertos a favor de Evaristo Vega Jiménez, con motivo de estar éste reclamado por el juez correccional de Catalina de Güines.

—Manuel Santana Vega, chofer y vecino de Independencia 119, reclamado por el juez municipal de Bauta.

—Eugenio Daviú González, chofer y vecino de Zanja 139, reclamado en doce juicios por los jueces de Catalina de Güines, Cárdenas y Correccionales de la Segunda y Tercera Secciones de esta capital. Ingresó en el Vivac. Lo detuvieron los Expertos Tomás Ruiz y Herrera.

—José Ulmo Truffin, del comercio y vecino del edificio Metropolitana, Departamento 235, reclamado por el juez correccional de la Sección Segunda. Prestó fianza de cien pesos quedando en libertad.

—Jesús Manuel García Fernández, chofer y vecino de C, de Güines 110, reclamado por el juez correccional de Madruga.

—Vicente Armas Rodríguez, vecino de Mantilla 2, reclamado por el juez correccional de la Sección Cuarta.

—Gregorio García Rodríguez, vecino de Armas 26, reclamado por el juez correccional de la Sección Quinta.

—María Reinaldo Madan, vecina de Pila 6, reclamada por el juez correccional de la Sección Quinta.

—Rafaela Cuéllar, vecina de Castillo 54, reclamada por el juez correccional de la Sección Quinta.

—Juana Rodríguez Pérez, vecina de Castillo 54, por San Ramón, reclamada por el juez correccional de la Sección Quinta.

—Hilda Fernández Martínez, vecina de M. Gómez 347, reclamada por el juez correccional de la Sección Tercera.

—Carmen Díaz Dorta, vecina de 15 entre 18 y 20, Almendares, reclamada por el juez correccional de la Sección Tercera.

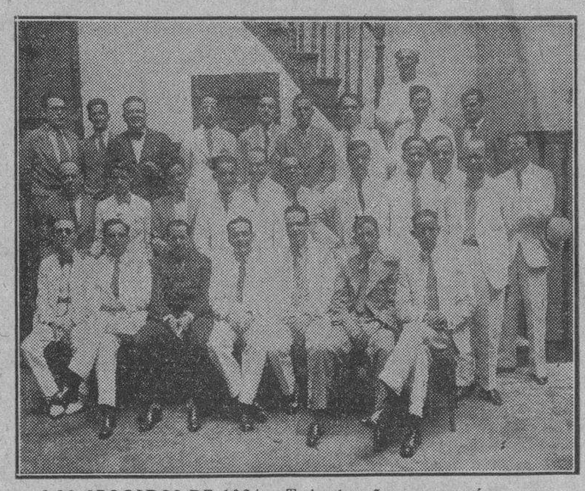

LOS ABOGADOS DE 1924.—Todos los años, por esta época, un grupo de entusiastas ex-alumnos de la Universidad de la Habana, que adquirieron sus diplomas de abogados en el año de 1924 se reúnen, en cordial ágape, para rememorar los buenos tiempos de estudiantes, ya bastante lejanos.

El banquete de este año, que resultó muy concurrido, quedó espléndido, en gran parte a la labor de propaganda que realizaron los jóvenes letrados Juan Miguel Ferrer y Leopoldo del Calvo, de cuyas actuaciones se debió el éxito del almuerzo, que se deslizó dentro de la mayor alegría, fraternizando otra vez más los que fueran compañeros de aulas, de alegrías juveniles y sobre todo en aquellos momentos trágicos que sólo son conocidos por los estudiantes universitarios cuando llega la época de los exámenes.

El grabado ofrece una impresión de fiesta de camaradería.

LA HUELGA DE MEJICO TERMINO

La Compañía telefónica accede a las peticiones

CIUDAD MEXICO, Junio 1 (AP.) La huelga telefónica estallada ayer en esta capital, y la que paralizó el sistema Ericcson, terminó hoy, al prometer los patronos estudiar de manera justa las demandas de los empleados, con objeto de cumplir el contrato colectivo de trabajo.

Si las demandas aludidas no son satisfechas, dentro de diez días recomenzará la huelga..

TARIFA DIFERENCIAL SOBRE EL TRIGO EN MEXICO

CIUDAD MEXICO, mayo 31 (AP) La Secretaría de Agricultura propuso hoy al Departamento de Aduanas una tarifa diferencial sobre el trigo. La semana entrante se resolverá el punto. La tarifa es para proteger a la producción triguera mexicana.

UNA CAMPEONA QUE SE INCENDIA

Es la goleta "Progress", destruida en el Atlántico

BOSTON, junio 1o. (AP).—Abandonada por su tripulación, la goleta «Progress», de la matrícula de Gloucester y campeona americana de la flota pescadora del Atlántico del Norte, era esta noche un casco que se consumía poco a poco, devorado por un incendio, a la altura del Cabo Cod. Un radiograma a «The Associated Press» del capitán Laverge, del vapor Iowan, informa del desastre. Han sido varios los buques norteamericanos, campeones en justas náuticas, destruídos por las llamas en el mar.

LA FIESTA EN EL "CLUB FEMENINO"

Con selecta concurrencia se celebró el té mensual, ayer

A las cinco p. m. y a pesar de ser una tarde húmeda y gris, se verificó el Te mensual en el Club Femenino de Cuba.

La concurrencia, distinguida y selecta, entre las que se encontraban la doctora Isabel Martínez de Alquízar, digna Presidenta del Club, y las señoras Dulce María Sainz de la Peña, Flor Castro López de Rivas, Narcisa Collazo de Vieta, Ana María Arroyo de González, Clara María Ventura, Veneranda Martínez, Josefina R. de Castro López, Emma López Seña, Isabel de Collado, María Luisa A. de García, Luisa Marcos, Serafina G. de Sarachaga, Pilar Ortiz de Guerra, Eudosia S. de Mc. Nemey, Micaela de Oyarzabal, señora Manzanal y la atractiva y bella señora Marta G. de Oyarzabal.

Y las señoritas siguientes:

Conchita Ventura, Generosa Calvo, Mariana Regueiferos, Anita Arroyo, Gisela Guerra, Esther González, Graciella y Olga Hernández, Matilde Nodarse Josefina Manzanal, Lucie García Cera, Soledad de la Torre, Clotilde Perret y otras más que no recuerdo por ser muy numerosa la concurrencia.

El señor Guillermo Castro López acompañó al piano al distinguido joven señor Raul Domínguez que deleitó a la concurrencia con escogidas piezas de su extenso repertorio.

La señorita Mariana Regueiferos, acompañada por la señorita Anita Arroyo cantó distintas romanzas y canciones,

El clow de la fiesta fué la señorita Josefina Manzanal, que con su bien timbrada voz, esa dulcísima voz y su simpatía sin límites, hizo las delicias de todos los concurrentes, cosechando estruendosos aplausos, muy bien ganados, por su amabilidad al dejarse oir en el Club.

Con finas pastas y un delicioso ponche confeccionado por la distinguida viuda de Vieta, se obsequió a la concurrencia, quedando todas citadas para la próxima fiesta, que no se hará esperar.

El acto se terminó a las 8 y media p. m.

Una tarde gris y húmeda; pero una tarde deliciosa.

M.E.C.D. 2016

El Comandante Maddalena Rompió el "Record" de Permanencia en el Aire

"FRANCIA ES FUERTE Y PIENSA SEGUIR SIENDO DUEÑA DE SUS DESTINOS SIN TEMORES NI ARROGANCIAS"—TARDIEU

Así se expresó el Jefe del Gobierno francés ante mil quinientos representantes de las fuerzas vivas del país

LA CONTESTACION A LOS DISCURSOS DE MUSSOLINI

Crédito de 3,500 millones para fortificar las fronteras y abastecimiento de los parques de artillería agotados

DIJON, Francia, junio 1. (AP) La nota dominante del discurso político que el jefe del gabinete M. Tardieu pronunció ante 1,500 representantes de las fuerzas vivas del país es la de que Francia es fuerte y piensa seguir siendo dueña de sus destinos, sin temores ni arrogancias.

Toda Francia esperaba este discurso del primer ministro, y lo mismo ocurría en otros países, por tratarse de manifestaciones que parecen una contestación a los discursos pronunciados recientemente en Milán por el primer ministro Mussolini, y que fueron calificados por la prensa francesa de «belicosos» y dirigidos principalmente a Francia.

M. Tardieu no hizo especial mención de Italia ni de Mussolini, limitándose a declarar la serena confianza que abriga en las instituciones democráticas y en la fuerza nacional de Francia, tanto física como moral.

Recordó los constantes esfuerzos del ministro Briand en pro de la paz y agregó que aún cuando el gobierno se interesa apasionadamente en esta labor, no olvida nada que afecte a la seguridad de Francia.

«La organización internacional de la paz es solamente efectiva si asocia a pueblos fuertes, capaces de contribuir a la defensa común como lo han sido para defenderse individualmente», continuó diciendo M. Tardieu.

«En la conferencia de Londres, Francia observó una política de firmeza, mostrándose conforme con todas las medidas de interés general, cuya naturaleza no tendiera a reducir el tonelaje necesario a sus necesidades ni a aumentar la injusticia aritmética de los acuerdos de limitación adoptados en Washington en 1922».

M. Tardieu recordó la forma en que los grupos de la oposición de Francia predijeron que se haría sacrificios en las conferencias de Londres y de La Haya, que el empréstito de las reparaciones no sería práctico y que la Renania tendría que evacuarse prematuramente.

«Es precisamente lo contrario de lo que ha ocurrido», afirmó. «Francia se encuentra hoy día en una situación que la libra del temor o de la arrogancia», aseguró.

El auditorio interpretó, al parecer estas palabras como una alusión a Mussolini y aplaudió larga y ruidosamente.

Describiendo la política francesa referente a la defensa nacional, dijo que ha incluido en los presupuestos un crédito de 3,500 millones de francos para la fortificación de las fronteras y para el abastecimiento de los parques de artillería agotados por la guerra del Riff.

«Como antes de la guerra mundial, deseamos la paz mediante la estabilidad y la organización militar, con el propósito de permanecer en todo tiempo dueños de nuestros inesperadas dificultades.

«Somos un gobierno nuevo presidido por hombres nuevos», siguió diciendo el premier, quien agregó que en los tiempos modernos los gobiernos no deben limitarse a ser fuertes, sino que deben actuar con rapidez procurando evitar los males mejor que remediarlos».

Revisó la obra del gobierno y estimó que las condiciones en Francia son satisfactorias. Manifestó que su política es la de gran actividad en todos los asuntos y que el lema de su gabinete es «hacer».

«Nuestra firmeza ha sido la causa de la desintegración del partido comunista, el que ya no puede como tres años atrás perturbar la paz y el orden en las calles. Su actividad, que pareco haberse trasladado a las colonias, encontrará en ellas una resistencia no menos firme.

«Y si la segunda internacional, imitando a la tercera internacional, intenta trocar las palabras en hechos, se encontrará frente de un gobierno animado por la misma determinación de mantener la paz social y el orden civil».

Dos hermosos sombreros para las damas que gustan de mostrarse elegantes en el Verano. Ambos son modelos de la casa Gisele, de París.

EN ESTA SEMANA SE CUMPLE EL PRIMER ANIVERSARIO DEL ADVENIMIENTO DEL PARTIDO LABORISTA INGLES AL PODER

La cuestión de la India y el problema de los sin trabajo, han sido los asuntos principales a que tuvo que hacer frente

RESUMEN DE LOS ACONTECIMIENTOS INTERNACIONALES

La cuarta visita del **Graf** a los E. U., ha despertado escaso entusiasmo. Significación que tuvo este año el **Memorial Day**

WASHINGTON, junio 1. (AP) Los disturbios de la India causaron la muerte a muchas personas en la semana que acaba de transcurrir. Los motines más graves tuvieron lugar en Rangoon, donde perecieron más de sesenta personas como resultado de los choques producidos por la huelga de estibadores. La campaña de desobediencia civil continúa vigorosamente y Bombay ha sido escenario de graves disturbios, ocurriendo otro tanto en Lucknow y Dacca, donde los heridos fueron como veinte individuos al hacerse cargo los militares de la misión de restaurar el orden.

Wadala y Dharsaana fueron teatro nuevamente de asaltos a las salinas, los que la policía pudo evitar procediendo al arresto de gran número de nacionalistas, muchas de las cuales fueron condenadas a encarcelamiento.

En la metrópoli británica el gobierno de MacDonald está enfrentado con serios debates: uno relacionado con el problema de la India y el otro con el de los obreros sin trabajo. El gobierno ha logrado salir triunfante de las dos crisis y el primer ministro MacDonald provocó francamente a la oposición para que lo derribara y se procediese a nuevas elecciones.

El debate sobre el problema indostánico encontró al gobierno más propicio a resistir el fuego de algunos de sus partidarios del ala izquierda, quienes se distinguieron en sus ataques al gabinete más que los propios conservadores, que son los enemigos naturales de los laboristas. El capitán Wedgewood, secretario de Estado para la India, dijo en la Cámara de los Comunes que estaba dispuesto a mantener el orden en la India a toda costa, no llegándose por la Cámara a poner a votación ese propósito.

Declaró que la inmensa mayoría del pueblo de la India seguía dedicada a sus ocupaciones como de costumbre y que la campaña de desobediencia civil afectaba solamente a una pequeña porción de los hindúes residentes en los centros urbanos.

El problema derivado de la crisis del trabajo, es algo más serio para el gobierno, pero el ministerio MacDonald logró un triunfo al ganar por 270 votos contra 241 la votación contra la moción conservadora proponiendo la rebaja del sueldo de J. H. Thomas, Lord del Sello Privado, a quien compete todo lo relacionado con los obreros sin trabajo.

Sir Oswald Moseley, joven millonario socialista, que renunció la semana pasada su puesto en el gabinete por estar en desacuerdo con la política del gobierno en relación con el trabajo, pronunció un discurso en la Cámara de los Comunes en el que expuso ampliamente su opinión. Este discurso despertó vivo interés puesto que viene a designarle como el líder del ala izquierda del partido laborista que se muestra inconforme con las medidas lentas y tímidas que adopta el gabinete en relación con distintas cuestiones que se hallan planteadas ante el país.

En esta semana se cumple el primer aniversario del advenimiento al poder del partido laborista. Todo parece indicar que el gabinete durará todo el verano por lo menos, aunque todavía tiene que hacer frente al debate del tratado naval de Londres que empezará mañana. Ni los conservadores ni los liberales se han mostrado muy deseosos de ir a unas elecciones en esta época del año.

El «Graf Zeppelin» que partió de Friedrichshafen el 18 de mayo, con el propósito de realizar un vuelo de 18,000 millas a la América del Sur y a los Estados Unidos, llegó ayer a Lakehurst por la mañana después de una rápida travesía desde Pernambuco. El zeppelin visitó a Río Janeiro durante la semana, pero eludió la visita a la Habana cuando viajb hacia el Norte debido a las malas condiciones atmosféricas.

Esta es la cuarta vez que el Graf visita los Estados Unidos, sin despertar esta vez los entusiasmos y curiosidad de las precedentes pues fué en realidad escaso el número de personas que se trasladaron a Lakehurst para contemplar su llegada.

En China la situación no es de color de rosa para el gobierno nacionalista que preside Chiang Kai-Shek. Los generales norteños se atribuyen aplastantes victorias sobre los nacionalistas, cuya posición financiera no es muy sólida al parecer. No obstante, los generales del Norte no se han apoderado de ninguna de las poblaciones de los del sur, contentándose con seguir en su propio territorio.

El presidente Siles de Bolivia ha producido general conmoción en todo el país dimitiendo inesperadamente la jefatura del estado, cosa que se atribuye a diferencias de orden político. El gabinete asumió las facultades del presidente.

El Memorial Day, observado por los norteamericanos en muchas partes del mundo, tuvo este año particular significación en Francia y en Inglaterra, a causa de la visita de las madres norteamericanas de los soldados muertos en la guerra mundial. Celebráronse ceremonias especiales en Londres y París así como en algunos de los cementerios de guerra norteamericanos de Francia, a donde acudieron las madres para orar junto a las tumbas de sus hijos.

Durante la semana fallecieron tres personalidades, dos de ellas pertenecientes a la Iglesia. Fueron éstas Lord Davidson, Arzobispo de Canterbury y en otro tiempo Primado de la Iglesia de Isglaterra, y el Cardenal Lucon, Arzobispo de Reims, que se hizo célebre al permanecer en su archidiócesis durante el bombardeo de los alemanes, negándose terminantemente a abandonar su amada catedral. Lord Davidson, que contaba 82 años de edad, murió el 25 de mayo y el Cardenal Lucon, de 87 años, falleció el 28 de dicho mes. Era uno de los prelados católicos más connotados de Europa.

Lord Ashton, opulento fabricante y exlider del partido liberal murió en Londres de 88 años.

El Rey Jorge sufrió un ataque de reumatismo la semana pasada y no pudo asistir a las dos primeras fiestas palaciegas del año.

Aunque en Nueva York, es la primera autoridad, en Bermuda "Jimmy" Walker es solamente un ciudadano simple, y aquí lo vemos en el único medio de transporte mecánico que existe en la dichosa antilla. En Bermuda está prohibida la importación de autos

EL COMANDANTE MADDALENA VOLO MAS DE 66 HORAS

Anoche continuaba todavía en el aire, en Montecello

QUISO VENIR A LA HABANA

Proyecta un vuelo de Italia a Nueva York vía las Azores

MONTECELLO, Italia, junio 1. (AP) El comandante aviador Maddalena rompió esta noche el record mundial de resistencia, sin tomar combustible en el espacio, y el que había sido hecho por los pilotos alemanes Johann Risticz y Hans Zimmermann, quienes se se sostuvieron en el aire 65 horas 26 minutos consecutivos, en 1928.

Acompañado por el capitán Ceccioni, el comandante Maddalena despegó a las cuatro de la madrugada del viernes, dedicándose a volar entre Ostia y Montecello. Esta noche a las 10 y 25, el aparato había volado ya 66 horas y 25 minutos, y continuaba en el aire, sin novedad. Será que el record sea reconocido internacionalmente, Maddalena tiene que aterrizar en el mismo punto de despegue.

El notable aviador proyecta hacer un vuelo Italia-Nueva York, por la vía de las Azores. Hace algún tiempo que preparó otro desde Italia a América, vía la Habana, el que no llegó a realizar.

UN TREN QUE SE DESCARRILO POR UNA CARRETILLA

Fué el expreso París-Niza que causó muchas víctimas

7 MUERTOS Y 8 HERIDOS

Tardieu había pasado por ese lugar unas horas antes

MONTEREAU, Francia, junio 1. (AP) Los empleados del ferrocarril dicen que el descarrilamiento del expreso París-Niza, ocurrido anoche, y que causó la muetre a siete personas, se debió a una carretilla de mano colocada en la vía.

El ministro de Obras Públicas George Pernot hace saber que las autoridades consideran posible que la carretilla hubiese sido colocada en la vía con propósitos criminales.

Lo muertos son dos hombres, dos mujeres y tres niños y los heridos graves ascienden a ocho.

Una de las mujeres muertas llevaba zapatos de fabricación americana, no habiendo sido posible identificarla todavía, aunque la policía cree que se trata de una mujer que residió algún tiempo en Inglaterra.

El primer ministro Tardieu había pasado por la misma línea cuatro horas antes, pero los funcionarios desechan la idea de que se trátase de un atentado contra la vida del gobernante.

QUINCE MIL NACIONALISTAS INDIOS LOGRAN ARROLLAR A LA POLICIA Y PENETRAR EN LA SALINA DE WADALA

Ciento cincuenta heridos han sido las bajas que dan por bien empleados los nacionalistas después de su triunfo

LOGRARON COGER GRANDES CANTIDADES DE SAL

Se califica de seria la situación en Peshawar, después que una madre y dos hijos fueron muertos por un soldado

BOMBAY, Indostan, Junio 1. (AP.) Quince mil indios se abrieron hoy paso por entre un doble cordón de policías en las salinas de Waldala y dejaron detrás 150 heridos que fueron las bajas ocurridas en la lucha que entablaron con las autoridades.

La policía se vió tan abrumada por el número que llamó a las tropas, las cuales se retiraron esta noche a sus cuarteles en vista de haber quedado restaablecido completamente el orden.

Los agentes policiacos utilizaron libremente sus clubs con los que causaron heridas a los ciento cincuenta nacionalistas citados, pero los que salieron ilesos de la refriega lograron penetrar en la salina, saliendo con enorme cantidad de sal. Este triunfo les compensó con exceso las bajas sufridas según manifestaciones que hicieron más tarde los jefes nacionalistas, quienes anunciaron este ataque como raid final, el cual venían preparando públicamente desde hacía una semana.

Los detenidos fueron muchos contándose entre ellos nueve mujeres capitaneadas por K. N. Munshi, esposa de un ex-Miembro de la Asamblea Legislativa. Las autoridades, sin embargo pusieron en libertad a las detenidas.

El raid tuvo su parte pintoresca. Algunos de los voluntarios fueron a pie a la salina y otros llegaron en camiones y automóviles particulares que ostentaban, por lo general, la bandera roja, blanca y Verde de la campaña nacionalista.

Cuando se hubo puesto fin al ataque, y los soldados habían obligado a los asaltantes a retirarse hasta más allá de los cordones policiacos, algunos se sentaron sobre la vía férrea mientras otros se dirigieron rápidamente a Bombay para mostrar la sal que habían ocupado a pesar de las precauciones gubernamentales.

Dharassana, escenario de asaltos diarios durante dos semanas, fué visitada hoy por otro grupo de 160 voluntarios. La policía los atacó con sus clubs teniendo que retirarse aquellos con algunos heridos.

La situación en Peshawar, después del accidente ocurrido a una madre y dos niños por los disparos de un soldado, se califica de seria, a pesar de haberse dominado a las turbas, según dicen las autoridades.

En el informe oficial se declara que estas muertes son consecuencia de una descarga casual del fusil de un cabo de lanceros que prestaba servicio en la puerta de Kabuli. Los niños resultaron muertos y la madre, esposa de Cardar Ganga Singh, supervisor de la granja militar, fué llevada al hospital gravemente herida.

La multitud se arremolinó y atacó a la policía que se vió compelida a pedir refuerzos. Las autoridades dicen que se vieron obligadas a disparar en defensa propia. Según informe no confirmados hubo siete muertos y nueve heridos.

Despachos demorados que llegaron hoy dicen que un muslim fué muerto y nueve heridos de gravedad en un motín ocurrido el viernes en Kosihalam, el cual tuvo su origen en el boincot de los obreros mahometanos por los comerciantes nacionalistas. La policía restauró el orden y practicó sesenta detenciones.

MAHATMA GANDHI INFORMA AL VIRREY DE LA INDIA QUE NO ES RESPONSABLE DE LAS VIOLENCIAS

LONDRES, Junio 1. (AP.)—Un despacho al Daily Herald de Simla, en la India, dice que Mahatma Gandhi ha escrito una carta al virrey, desde su prisión, lamentando los incidentes de violencia que ha habido en la campaña de desobediencia civil, pero rechazando toda responsabilidad en ellos, y ratificando que sus partidarios están resueltos a amntener el principio de la no-resistencia.

DECLARACIONES DE SENADORES SOBRE TARIFAS

Votación de los 2 informes dados por la Comisión Mixta

EN ESTA SEMANA

Por cada peso dado a los agricultores pierden diez

WASHINGTON, junio 1. (AP.)—En vísperas de comenzar la semana en que el Senado debatirá ampliamente los informes de la Comisión Mixta de Tarifas, cuatro líderes republicanos dieron declaraciones en las que elogian la nueva cláusula flexible, y uno demócrata calificó de propaganda viciosa el reciente análisis de la Comisión de Tarifas, diciendo que la ley beneficiará principalmente a la agricultura norteamericana.

El senador Smoot, republicano y por el Estado de Utah, presentará el segundo informe de la Comisión Mixta, que comprende la cláusula flexible, a última hora del lunes o en la sesión del martes. El primer informe, en el que están incluídos todos los cambios arancelarios acordados, será discutido después, y a menos que se mantenga cuestiones de orden contra tres o cuatro de las tarifas, se votará sobre ambos informes en esta semana o a principios de la siguiente:

El senador republicano Fess, ha declarado que toda la finalidad de la cláusula flexible es resolver la cuestión de las injusticias arancelarias, haciendo frente a las condiciones económicas, confiando el trabajo a una comisión sin carácter partidarista, dando al mismo tiempo al Presidente el derecho de veto que tiene sobre la legislación, y a aquel organismo una base sólida para realizar su difícil e importante cometido.

Fue el senador Barkley, el demócrata que calificó la declaración de la Comisión de Tarifas, hecha la semana pasada, en defensa de la medida, de una de las demostraciones más asombrosas de propaganda viciosa de que tiene recuerdo. Mr. Barkley dice que no sabe quien pidió a la Comisión que diera esa declaración y agrega que por cada peso que la nueva ley de tarifa echa en los bolsillos del agricultor, le quita diez.

SE INAUGURA HOY EN N. Y. EL BANCO MAS IMPORTANTE

Sus recursos financieros se elevan a $2.400 millones

FUSION DE TRES BANCOS

El Chase, el Equitable Trust y el Interest Trust Company

NUEVA YORK, junio 1. (AP) El banco más importante del mundo con recursos financieros que se elevan a 2,400 millones de dólares ha fijado el día de mañana para la inauguración de sus operaciones.

Creado por la fusión del Chase National Bank, la Equitable Trust Company y la Interest Trust Company, empresas todas neoyorquinas, la nueva institución de crédito es más importante que el Midland Bank de Londres, en otros tiempos el mayor del mundo, o que el National City Bank de Nueva York que ha sido durante treinta y tres años el primero de los Estados Unidos.

El nuevo banco se denomina The Chase National Bank of the City of New York.

Esta fusión introduce una innovación en la gerencia de los bancos, pues se ha convenido la formación de una Junta de Gobierno integrada por directores de la nueva institución. Forman parte de ella Albert H. Wiggin, John McHugh, Charles McCain, Robert L. Clarkson y Winthrop W. Aldrich.

MONACO VOLVIO A LA NORMALIDAD

Y se apercibe este año a realizar una pingüe "zafra"

MONTE CARLO, Junio 1o. (ST).—Resueltas las graves dificultades políticas que amenazaron destruir la paz milenaria de Mónaco, el principado se prepara a tener este año una de sus mas pingües campañas. La afluencia de turistas ha sido hasta ahora mayor que en los años anteriores, excepto los dos siguientes a la Guerra Mundial, y las perspectivas de la temporada son igualmente brillantes. Todos los hoteles están llenos de extranjeros ricos y numerosas personalidades han de desfilar por el Gran Casino antes del otoño.

No se espera que se repitan las dificultades recientes. El Príncipe Luis y M. Marquet, jefe del partido que apoya su política, obtuvieron en las últimas elecciones un triunfo muy significativo, pues demostró que los elementos que trabajaban por la abdicación del soberano y la proclamación de la República Monagasca, que hubiera sido la mas pequeña y la mas nueva del mundo han perdido su fuerza, por disensiones internas. Se cree que el temor a perder el patrocinio de los turistas que acuden a jugar al Casino de Monte Carlo, hizo ver a los republicanos de Mónaco que no valía la pena un trastorno político, si era al precio de gran parte de los ingresos de que vive el principado.

HUBO REVISTA AYER, EN ROMA

Los 14.000 soldados han sido revistados por el Rey V. Manuel

ROMA, junio 1. (AP) El Rey Victor Manuel revistó hoy a 14,000 soldados que componen la guarnición de Roma en los terrenos de Parioli.

Varias escuadrillas de aeroplanos estuvieron evolucionando en los aires mientras las fuerzas militares desfilaban por delante de la tribuna regia.

EL RIO RED HA ROTO SUS DIQUES

Tres mil 500 acres de tierras agrícolas fueron inundados

ALEXANDRIA, Estado de Louisiana, junio 1. (AP) El río Red rompió hoy los diques en dos lugares, entre Alexandría y Boyce, inundando inmediatamente 3.500 acres de tierras agrícolas.

Los nativos se trasladaron hace varios días y hasta el momento no se ha informado de pérdidas de vidas o ganados, pero muchas plantaciones de maiz y algodón, así como unas cuantas vaquerías, están bajo el agua.

Los dos puntos en que el dique cedió a la presión del río, abrieron paso a una doble corriente de agua que esta noche se había detenido en Billy Bayou, donde se construyó otro dique de emergencias.

EXTRAÑO CASO DE UN DEMENTE

Una estación de radio que le causó grandes males físicos

BUENOS AIRES, junio 1.—AP.—Esta mañana ocurrió un hecho extraño. Un individuo que estaba parado frente al Consulado del Perú, desenfundó un revólver e hizo tres disparos contra el escudo que está sobre la puerta del edificio.

Detenido por la policía el individuo manifestó haber obrado para cumplir una venganza, por no haber le atendido el Presidente Leguía en su empeño de que se suprima la estación radio-telegráfica de Tumbey, Perú la cual le causa con sus trasmisiones grandes males en el cuerpo. Y agregó:

—En Tumbey que es un lugar peruano próximo a la frontera del Ecuador, existe una estación radiomagnética de brujos y magos con piedras imán y piedras infernales que me producen un continuo malestar físico aprisionándome el cuerpo con dolores y quemaduras insoportables.

El individuo se llama Carlos César Cotardi, y nació en Italia. La policía dice que sufre de enajenación mental.

DESCARRILAMIENTO EN JUJUY

BUENOS AIRES junio 1 AP. — Noticias de Humahuaca en Jujuy dicen que anoche descarriló un tren de carga, resultando dos muertos y dos heridos graves. El accidente ocurrió cerca de la estación de Iturbe.

MATHEW WOLL HA ATACADO A LA FORD

La implacable política de capitalismo de los E. Unidos

WASHINGTON, junio 1. AP. En una carta abierta y dirigida al Congreso, apoyando la Ley de Tarifas Matthew Woll, vicepresidente de la Federación Americana del Trabajo, censuró hoy a Henry Ford por su oposición a aquella.

Woll dice que la sinceridad del americanismo de Ford quedó bien demostrada hace años, cuando quitó su trabajo a diez mil obreros norteamericanos, al trasladar su fábrica de tractores a Europa, donde según manifestaciones propias, le cuesta solamente un 60 por ciento de lo que le costaba en Detroit, debido a la mano de obra más barata que hay en Cork, Irlanda, donde instaló la planta.

La protesta de Ford, afirma Woll en su carta, no es más que otro síntoma de la implacable política del capitalismo de los Estados Unidos, que con muchos millones de pesos invertidos en el extranjero, no vacila en perjudicar a sus conciudadanos, con tal de beneficiar sus intereses propios.

BECAS CHILENAS PARA AMERICANOS

La universidad de Chile ha creado dos con ese objeto

NUEVA YORK, Junio 1o. (AP).—El Instituto de Educación Internacional anuncia hoy que la Universidad de Chile ha creado dos becas para estudiantes americanos que deseen cursar sus estudios en aquel país.

Las becas comprenden los gastos todos de un año. Una de ellas se concederá a un alumno del sexo fuerte y la otra a una señorita. Los favorecidos, que serán seleccionados po el Instituto, partirán en Junio para seguir un curso en la Escuela Normal y en la Universidad Nacional de Santiago.

«La creación de estas becas es significativa», dice el anuncio. «Constituye las primeras becas concedidas por un país suramericano a estudiantes de la América del Norte.»

LO MATARAN EN LA CAMARA LETAL

El reo preguntó si le darían una careta contra los gases

CARSON CITY, Estado de Nevada, junio 1. (AP) El Estado de Nevada terminó esta noche todos los preparativos para el asfixiamiento a las 4 y 25 de la madrugada del lunes, de R. S. White, condenado a morir en la cámara de gas en que se ejecuta en Nevada a los criminales.

White asesinó a un tahur apellidado Louis Lavell. Durante las últimas semanas estuvo declarando que prefería la muerte a la cadena perpetua, y cuando se le notificó que la sentencia sería ejecutada en la cámara de gas letal, preguntó con una sonrisa humorística si no le podrían prestar una careta contra gases asfixiantes, para resistir bien el duro trance.

Nevada es el único Estado de la Unión que ha adoptado el novísimo procedimiento de ejecución. Este consiste en una cámara herméticamente cerrada, no muy grande, en la cual hay una silla con correas. El criminal es conducido a ella y amarrado, dando cara a dos ventanas pequeñas. Ya en posición el reo y clausurada la cámara, mediante una cuerda se deja en libertad cianuro de potasio, el que se mezcla con ácido sulfúrico y agua, colocados en un recipiente debajo de la silla. La inhalación del gas produce la muerte con gran rapidez, y al parecer sin sufrimientos.

Cinco minutos después se abre las ventanas y se enfilan dos ventiladores poderosos sobre éstas, para disipar los peligrosos gases, y entra un médico, con máscara contra gases, para declarar muerto al reo.

HUBO REVISTA AYER, EN ROMA

Los 14.000 soldados han sido revistados por el Rey V. Manuel

ROMA, junio 1. (AP) El Rey Victor Manuel revistó hoy a 14,000 soldados que componen la guarnición de Roma en los terrenos de Parioli.

Varias escuadrillas de aeroplanos estuvieron evolucionando en los aires mientras las fuerzas militares desfilaban por delante de la tribuna regia.

ACTO PIADOSO DE JOHN J. PERSHING

Rindió un tributo en Bélgica a los muertos en la guerra

BRUSELAS, junio 1. (AP) El general John J. Pershing rindió hoy un tributo de respeto, a presencia de trece madres norteamericanas, a los 365 héroes de las divisiones vigésima y trigésima del ejército expedicionario norteamericano que yacen enterrados en Weeregtem en el centro de los campos de batalla de Flandes.

Las madres demoraron su salida para París y Cherburgo a ruegos del general Pershing. Al acto asistió el Embajador norteamericano Hugh Gibson, y además el comandante Edwin M. Watson, agregado militar a la Embajada y todo el personal de la misma.

EL CONCIERTO DE UN TENOR CUBANO

El jueves, en Washington, por el Sr. Gonzalo de Arango

WASHINGTON, junio 1. AP. Un grupo numeroso de personalidades del mundo diplomático hispanoamericano auspiciará el concierto que el próximo jueves 5 de junio dará en esta capital el notable cantante cubano señor Gonzalo de Arango, en el Washington Club. Todo el programa será de canciones latino-americanas.

Entre las personas que patrocinan la fiesta están las esposas del Embajador de México, de los ministros de Venezuela, Bolivia y Nicaragua y del Encargado de Negocios de la Argentina, así como los diplomáticos mencionados, el Encargado de Negocios de El Salvador, el secretario de la Embajada chilena, el agregado militar de la embajada del Perú y el director auxiliar de la Unión Pan Americana.

LA DUQUESA DE ATHOLL EN N. Y.

Es la primera dama escocesa que está en la Cámara inglesa

NEW YORK, junio 1.—AP. —Hoy llegó a esta ciudad en el trasatlántico Caronia la duquesa de Atholl, primera dama escocesa que se sienta en la Cámara de los Comunes, para recibir el título de Doctor en Leyes, honoris causa, de la Universidad de Columbia.

La duquesa habló con los periodistas de los problemas momentáneos de Inglaterra, diciendo que el único remedio para el enorme desempleo que hay allí, es una alta tarifa proteccionista.

La duquesa de Atholl tiene mucha fama en Escocia como gaitera, pues hacer prodigios artísticos con la gaita.

He aquí a un grupo de partidarios de Mahatma Ghandi en Madras, India, consagrados a elaborar sal, en violación del monopolio británico de la sal. Dicha infracción es una de las fases asumidas por la campaña nacionalista de Ghandi.

NACIMIENTO EN EL CANAL PANAMEÑO

Es el primer niño que viene al mundo en el citado lugar

COLÓN, Panamá, junio 1 (AP.)—El primer niño nacido en un buque en momentos en que atravesaba el Canal de Panamá, vino al mundo el sábado, a bordo del vapor holandés Baralt. La madre, señora M. Niezes, de Panamá, fué asistida por otras dos mujeres del pasaje.

LOS VUELOS DEL CORONEL FIERRO

Estará unos días en San Antonio e irá a New York

BURBANK, Estado de California, junio 1. AP. El coronel Roberto Fierro, aviador mexicano, salió hoy en dirección a San Antonio de Texas, donde permanecerá varios días antes de volar a Nueva York.

Fierro proyectaba un vuelo desde Nueva York a Ciudad México, sin escalas (la misma jornada en la perdió la vida el capitán Emilio Carranza) y más tarde realizará otro vuelo desde Bahia, en el Brasil, a Dakar, en Africa.

Fierro vino a Burbank la semana pasada para presenciar las pruebas finales del aeroplano que adquirió, y el que es exactamente igual al que usa ahora el coronel Charles A. Lindbergh.

YANCEY SEGUIRA HOY SU VUELO

Llegó ayer a Managua y se propone seguir a Cristóbal

MANAGUA, Nicaragua junio 1.—AP.— El capitán Lewis A. Yancey, aviador norteamericano, llegó a esta sin novedad procedente de Guatemala y mañana partirá para Cristobal prosiguiendo su vuelo a la América del Sur.

El aviador, a quien acompañan como piloto Emil Burgin y Zeh Bouck, radio-telegrafista, intentó salir de Guatemala el sábado, pero el mal tiempo le hizo desistir de su propósito.

ANUNCIESE EN EL Diario de la Marina

M.E.C.D. 2016

GRAN HOTEL "SAN CARLOS"
CIENFUEGOS, CUBA
UNICO DE PRIMER ORDEN
6 PLANTAS
SERVICIO DE ASCENSOR DIA Y NOCHE
SITUADO EN EL CENTRO COMERCIAL
LUJOSO ROOF GARDEN

ADHESION DE LIBERALES Y POPULARES DE MATANZAS AL PRESIDENTE MACHADO

Acuerdos del Comité Ejecutivo Provincial del Partido Liberal y los delegados del Partido Popular. (Noticias de Palacio)

AUSENTE

El Presidente de la República continuó ausente de Palacio durante el día de ayer.

REPRESENTACION

El ayudaste presidencial, Comandante Espinosa, y el Secretario de la Presidencia, señor Herrera, llevaron la representación, del Jefe del Estado, respectivamente, el primero a la boda de la señorita Emma Recio, celebrada en la Iglesia de la Merced; y el segundo, al acto de condecorar en la Clínica Núñez-Bustamante, ayer mañana, al Dr. Loredo.

ADHESION

En Palacio se recibió ayer el siguiente telegrama:

General Gerardo Machado Morales, Honorable Presidente de la República, Habana. Respetuosamente tengo el honor de informarle que el Comité Ejecutivo del Partido Liberal reunido en mi despacho así como los delegados del Partido Popular Cubano bajo la presidencia del señor Carlos la Rosa, y a propuesta del que suscribe adoptó por unanimidad la siguiente moción: los delegados que integran el Comité Ejecutivo Provincial del Partido Liberal de Matanzas, con asistencia de todos sus componentes y delegados del Partido Popular Cubano, presentes declaran: primero, que reiteran sus acuerdos anteriores de aceptar respaldar y adherirse a las orientaciones políticas y administrativas del General Gerardo Machado Honorable Presidente de la República en todas las circunstancias; segundo, el Ejecutivo Provincial de Matanzas hace constar que acepta y ve con sumo agrado la cooperación que puedan prestar al actual gobierno nacional los partidos organizados y por organizar que así lo deseen; tercero, este Ejecutivo hace constar que concurrirá con los candidatos que oportunamente designará a las próximas elecciones de primero de noviembre del año actual, con el propósito de obtener las mayorías a que tiene derecho y que ha conquistado en pasadas contiendas, así como el recabar todas las posiciones que como partido de gobierno debe obtener para sus correligionarios el partido liberal; cuarto, este Comité Ejecutivo condena todo procedimiento de propaganda revolucionaria y disolvente, como los llevados a cabo por los elementos que integran la Unión Nacionalista, que incesantemente perturba la paz y la tranquilidad pública con el desprecio a la ley y a nuestras instituciones consolidadas por el actual gobierno y reconocidas por el mundo civilizado. «Dr. Juan Gronlier, Gobernador Provincial».

SENOS SEDUCTORES
ALTOS TERSOS y bien redondeados se obtienen usando la Loción CELITA
No es grasa ni droga; completamente inofensivo. Un solo frasco hará de Vd. otra mujer. LO MEJOR DE EUROPA. Solicite prospecto
M. V. ARIAS
Apartado 1177
Tel M-7566
HABANA
Frasco: $ 2,50

De venta en El Encanto, Sarrá, Isla de Cuba y demás tiendas y farmacias. — Camagüey: "El Encanto"; Cienfuegos: El Palo Gordo; Santiago de Cuba: La Francia.

ESTABLECIDA EN 1905
CAPITAL PAGADO $500.000
THE TRUST COMPANY OF CUBA
ALBACEAS-SINDICOS-ADMINISTRADORES
Cajas de Seguridad — Departamento de Bienes
Valores en Custodia — Departamento de Seguros
Tendremos mucho gusto en explicarle nuestro servicio en detalle, por carta o personalmente.
OBISPO 53 HABANA TEL. M-6917

LLEGARON
THE CHARMING FAIRY Shoe
LOS MODELOS CHARMING
PELETERIA LA BOMBA
MANZANA DE GOMEZ
TELA 2989. APARTADO 936

HABANERAS

MARIANA SEVA DE MENOCAL

DIAS

De días.

Una alta dama.

Es la señora Mariana Seva, la dama siempre bella, siempre interesante, esposa del Mayor General Mario G. Menocal, ex-Presidente de la República.

En la festividad de la fecha, la Beata Mariana de Jesús Paredes, celebra su santo.

Nueva ocasión que aprovecharán las numerosas amistades que cuenta en esta sociedad para testimoniarle su gran afecto y sus profundas simpatías.

Recibirá.

Sin carácter de fiesta.

Recibo de la tarde, en la finca **El Chico**, donde se encuentra instalada desde su regreso de **Santa Marta**, recientemente

El cronista la saluda.

Con votos por su felicidad.

SANTOS DE HOY

Marianita Bellas.
Celebra su santo en este día.
A saludarla y felicitarla acudirán amigas numerosas a su residencia de la Loma de Chaple.
Se verá muy festejada.
Como se lo merece.

Están de días también Mariana Montejo de Fernández, Mariana Potestad viuda de Paniagua, Mariana Echevarría de Mesa y Mariana Fernández viuda de Varona, la amantísima madre de los queridos compañeros del periodismo Ramón, Carlos y Luis S. Varona.

Mariana Averhoff, gentil esposa del señor Jorge Entenza, a la que mando un saludo especial de felicitación.

Nena del Catillo de Sala.
Cuca Ramos de Cervantes.
Esta última, la bella esposa del querido administrador del **Vedado Tennis Club**, Fernandito Cervantes.
Entre las señoritas, Mariana Sánchez Ferrer, Marianita Valdés de la Torre y Cuca Paniagua.
Las Edelmiras.
También están de días.
Saludaré primeramente a Edelmira Zayas, la joven y airosa señora de Vilar, poseedora de una bellísima voz de soprano.
Edelmira Delgado de Recio, Edelmira Machado de Carrerá y Edelmira Ventosa de Pereda.
Chichita Landa, la gentil y muy bella esposa de Paul Warner, el fotógrafo del gran mundo.
Encantadora Chichita.
Tan fina, tan graciosa.
Mi saludo a la señora de Warner le lleva la expresión de la más afectuosa simpatía.

Edelmira González, la viuda de Zayas, a la que hago llegar una cariñosa felicitación.

Y por último, Edelmira Robato, la bella, la interesantísima viuda de Sampedro, y su hija tan encantadora, la señorita Edelmira Sampedro, siempre admirada y siempre celebrada en los salones.
Los Marcelinos.

Un grupo que celebra su santo.
Primeramente, el respetable y muy estimado caballero Marcelino Díaz de Villegas, ex-Alcalde de la Habana.
El doctor Marcelino Weiss, notable profesor dental, catedrático de la Universidad.
Otro dentista, el doctor Marcelino García Paredes, al que saludo especialmente.
Marcelino Hernández Marquez, Marcelino Sánchez, Marcelino Moreno y Marcelino Reyes.
Marcelino Santa María, del alto comercio, al que hago expresión de mis mejores deseos por su felicidad.
Marcelino de la Cantera, respetable y muy estimado caballero, que pasa en el más completo retraimiento el dolor de la pérdida de su inolvidable compañera.
Y un compañero y amigo muy querido el inteligente repórter Marcelino Blanco, Vicepresidente de la Asociación de Repórters.
¡Felicidades!

MARIANA VENERO DE CAMPS

En la festividad del día.
Un saludo.
Es de felicitación, cordial y afectuosa, para una gentil dama de esta sociedad.
Quiero referirme a la bella y dulce Mariana Venero, la señora del querido amigo Panchito Camps, Jefe de Despacho del Senado de la República.
No recibirá.
Por justificada causa.

Desde el sábado salió en su yacht **Mariana** para una excursión por las costas pinareñas en compañía de su esposo y un corto grupo de íntimos.
Faltará de su finca.
Por breves días.

OLGA DAVIS

En la edad feliz.
Los quince años.
Estuvo ayer una señorita bellísima, dechado de todas las gracias, de todas las simpatías.
Olga Davis y Gutiérrez.
¡Encantadora!
En esa edad, en que se ama y se sueña, que dijo el poeta, llego hasta la adorable Olga con un saludo.
Y con el saludo, una flor.

SEGUNDO CASTELEIRO

Días.
San Segundo.
Es la festividad católica con que se inicia el mes de junio.
Estuvo de días ayer un distinguido caballero, muy cortés, y muy amable, Segundo Casteleiro, vinculado a numerosas e importantes empresas mercantiles.
También celebró su santo el mayor de sus hijos, Segundito Casteleiro y Colmenares, joven muy simpático.
Lo pasó sin fiesta.
En completo retraimiento.
Ausente está su distinguida esposa, la gentil e interesante dama Lolita Colmenares de Casteleiro, que en estos momentos se encuentra en París.
Reciba mi saludo.
De cordial felicitación.

EL CONDE DE OSMA

Distinguido viajero.
El Conde de Osma.
Se le espera esta tarde, procedente de Europa, en el correo de la Florida.
Viene en compañía del doctor Luis de Olariaga, importante financiero, que es catedrático de la Central de Madrid.
Por anticipado mi saludo.
De cortés bienvenida.

CLINICA CAMPUZANO

Acto solemne.
En la tarde de ayer.
Se inauguró la Clínica Campuzano en la casa de la Calzada de Jesús del Monte número 306 esquina a Cocos.
En conexión con la Sociedad El Médico en el Hogar de Cuba.
Precedido de la bendición.
Por el Arzobispo.
Su director, el distinguido doctor Justo J. Campuzano, se sirvió invitarme.
Cortesía que agradezco.

Continúa en la página SIETE

KETTY DE FUSTER
LIQUIDA todas las existencias de verano, antes de embarcar para Europa
COLONIA D'LIMA
La aristocracia de las Aguas de Colonia.
NO LA COMPRE antes de probarla; pida una muestra en el STUDIO DE KETTY. SAN RAFAEL 26.

DR. JOSE COMAS FOLCH
EX-AYUDANTE DEL DOCTOR ASUERO
Medicina y Reflejoterapia. Con la nueva técnica del Doctor Asuero.
Las primeras consultas y toques, 10.00, las siguientes 5 pesos.
NEPTUNO 172. DE 3 A 6 TELEFONO A-9056.
LUNES, MIERCOLES Y VIERNES.

WARNER STVDIO
retratos de arte
PAUL WARNER - FOTOGRAFO
CARLOS VARELA - DIBUJANTE
o'reilly 114. tle. m-1256

Hoy lunes

no deje de venir a admirar la nueva y fastuosa colección de Shantungs, Chiffons, y otras sedas, estampadas y de colores enteros, que acaba de llegar a

fin de Siglo

Vd. no sólo se asombrará de la variedad y belleza de estas telas, sino también de sus precios—aunque su modicidad no sea ya nada extraordinario en "Fin de Siglo"!

Para vestidos de sport, de playa, de mañana, etc., presentamos

UN PRECIOSO SHANTOUNG DE COLOR ENTERO, a $1.50
UNA SEDA CHINA TAMBIEN LISA, MUY LINDA, a $1.25

CHIFFONS estampados, en bellísimas combinaciones de colores, sobre fondos claros y blancos, a

$1.85

En esta y otras telas, los estampados son de una variedad extraordinaria—confetti, lunares, estrellas, puntos, hojas, flores, fantasías,—predominando en general la obra media y menuda, que domina la moda de la temporada.

EN UNA MESA DEL DEPARTAMENTO DE SEDERIA

liquidamos cortes y retazos de telas de seda, hilo y algodón, a precios de gran oportunidad.

EL REPARTO DE VIVERES A OBREROS SIN TRABAJO DEL TALLER "H. CLAY"

Ayer tarde fueron distribuídas setenta raciones, para 300 comensales. Un ruego a los que tengan que recoger víveres

En la calle Pamplona número 24, A, domicilio de la señora Medina Herrera viuda, de Díaz, se efectuó el octavo reparto de Víveres, entre los torcedores sin trabajo, del taller de «Henrry Clay».

La Comisión de Compras, fué integrada por los compañeros: Julio Valdés Avila, José Inés Limas, Julio Zamora Delgado, Miguel Angel Castro, y Salustiano Villareal miembro designado por el taller, siendo asesorado en las compras, por el compañero Francisco Domingo Berrío. La Compra y el reparto que también ayudó a eralizar el compañero José Doce, Emilio Cabrera y Lorenzo Díaz Herrera, Delegado en el taller de «Henrry Clay» de la Sociedad de Torcedores.

Comenzó el reparto a la una p. m., terminando a las cinco de la tarde. Se repartieron los víveres siguientes:

Para sólo, malanga tres libras; arroz 4 libras; boniatos, 4 libras; Azúcar 2 libras; harina, 2 libras; papas 2 libras y media; manteca, 1 libra; y veinte plátanos.

Para uno y dos: malanga, 4 libras; arroz 4 libras; bonitos, 5 libras; azúcar, 2 libras y media; harina, dos libras y media; papas, 3 libras y media manteca, una libra, y 25 plátanos.

Para tres y cuatro: malanga, 4 libras y media; arroz, 4 libras y media; boniatos, 6 libras; azúcar, 3 libras; harina, 3 libras; papas, 4 libras; manteca 1 y media libras; 30 plátanos.

Para cinco y seis: malanga, 5 libras; arroz, cinco libras; boniatos, 7 libras, azúcar, 3 libras y media; harina, 3 libras y media; papas, cinco libras; manteca, 2 libras; 25 plátanos.

Para siete y ocho: malanga, 6 libras; arroz, 6 libras; boniatos, 7 libras; azúcar, 4 libras; harina, 4 libras; papas, 6 libras; manteca, 2 libras; 35 plátanos.

Para este reparto se compró la siguiente cantidad de víveres: 200 libras de harina de maiz del país: $7.35; costo por libra, 3. 70; 300 libras de arroz Tigre: $16.00; costo por libra, 5.35; 200 libras de azúcar refino, $5.40; costo por libra, 2.70. 100 libras de manteca, $16.50, costo por libra 16 y medio centavos 280 libras de papas del país, $8.96, costo por libra 3.20. 300 libras de malanga, $3.60, costo por libra 1.02. 400 libras de boniato, $4.00, costo por libra 1 centavo. 2.00 plátanos, $13.00, costo por plátano, 0.6.

Al cargador al camión, $1.30. Conducción a la casa del reparto $1.30. Por pasaje a la comisión, 60 centavos, cartuchos y papel para raciones, 50 centavos, todo lo cual asciende a $78.51.

Lo colectado en la primera semana fueron $25.66., que pagando el deficit del anterior reparto de $5.50, quedaron en poder del Tesoro: 20.16, más $61.55 colectado en la segunda semana, asciende todo a la cantidad de $81.61 que rebajando la gastado en este reparto, $79.51, queda para el próximo reparto, la cantidad de $5.30, en poder del compañero Villarreal.

En este reparto se distribuyeron 80 raciones, una más que en el anterior, para 300 comenzales; 14 más que en el último reparto efectuado.

La Comisión ruega a todos los compañeros que tienen que ir a buscar los víveres, lo hagan de una a cuatro de la tarde, para poder dejar la casa que se utiliza para el reparto, a una hora oportuna.

Se levantó el acta del reparto, siendo firmada por los compañeros; Julio Valdés Avila, José Inés Lima, Julio Zamora Delgado, Miguel Castro y Salustiano Villareal, miembro designado por el taller.

Un remedio eficaz para expulsar lombrices
PARA NIÑOS Y ADULTOS
Absolutamente Inofensivo
DE VENTA DESDE 1827

PROCEDENTE DE MORON FUE TRAIDO UN HAITIANO QUE SERA EXPULSADO DE CUBA

El Contador de la Zona Fiscal de Oriente salió para Cárdenas. Llegó de Camagüey el controller de los Ferrocarriles Consolidados

PARA SER EXPULSADO. — Ayer por la mañana, en el tren Expreso Limitado, fué traído, procedente de Morón, para ser expulsado del territorio nacional por extranjero indeseable, el súbdito haitiano Charles Flithy, que ha cumplido condena por distintos delitos a la propiedad.

Era custodiado por dos soldados del Ejército Nacional.

MR. STEWART. — En un coche-salón, agregado al tren Expreso Limitado, llegó, procedente de Camagüey, el señor J. D. Stewart, controller de los Ferrocarriles Consolidados de Cuba.

Resolverá asuntos relacionados con su alto cargo.

EL SR. JUA NIGLESIAS. — Ayer por la mañana, en el tren directo salió para Cárdenas el señor Juan Iglesias, contador de la Zona Fiscal de Oriente, con el fin de resolver asuntos particulares.

Regresó por la noche a esta capital.

POLITICOS QUE LLEGARON. —Procedente de Santa Clara regresaron ayer por la mañana, en el tren directo, los señores representante doctor Baldomero Grau Triana y José Luciano Franco, después de haber dado resuelto asuntos políticos relacionados con las aspiraciones del doctor Grau Triana a un acta de senador por aquella provincia en los próximos comicios.

EL ADMINISTRADOR DE LA ADUANA DE GIBARA. — Procedente de Gibara llegó ayer por la mañana, en el tren Expreso Limitado, el señor Eduardo Garrido, administrador de la aduana de aquel puerto. Tratará con el señor secretario de Hacienda asuntos relacionados con su cargo. Fué cariñosamente recibido en la Terminal.

EL DR. JOSE MARIA VERDEJA — Salió ayer por la mañana para Cárdenas, en el tren directo, el doctor José María Verdeja, inspector especial de la Secretaría de Sanidad y ex alcalde de aquella villa, el que visitó a sus familiares residente allí. Regresó por la noche a esta capital.

TREN DE CIENFUEGOS. — Llegaron ayer por la mañana en este tren Dulce Olazábal; Manuel Pérez; Oscar Fernández; Consuelo Cuervo de Maribona; Luis Portilla; Juan Font y señora.

TREN DE CAIBARIEN. — Llegaron ayer por la mañana en este tren:

Del Central Perseverancia: Ramón Larrea.

De Camajuaní: Francisco de Zárraga.

De Remedios: Julio de León; Caridad Carrillo.

De Sagua la Grande: Emilio Robau; Pedro Pérez.

De Zulueta: Tomás González.

TREN A CAMAGUEY. — Salieron ayer por la mañana en este tren:

A Morón: Luis Ricard y familia.

A San José de las Lajas: Emilia O Bordok.

A Morón: Luis Rionda.

A Cárdenas: el doctor José M. Verdeja.

A Matanzas: Basilio Roldas.

A Calimete: el doctor Enrique Figuren.

A Santo Domingo: Miguel Espino.

A Cárdenas: el doctor José Alejandro Neyra; ingeniero José Garrido.

TREN EXPRESO LIMITADO. — Llegaron ayer por la mañana en este tren:

De Guantánamo: Cecilia Osman; Fernando Villalón.

De Camagüey: Aquilino Flores.

De Santa Clara: Ramón Pintado.

De Gibara: Felipe Ordóñez y familia.

De Jaronú: José A. Freyre y familia.

De Santiago de Cuba: Angel Pubillones; Amparo Foch e hijos; Carlos Arango; el teniente del Ejército Nacional Santiago Vázquez.

De Holguín: José J. Lay; Antonio Castañón; Roberto Rivera.

TREN A SANTIAGO DE CUBA. — Salieron ayer tarde en este tren:

A Camagüey: licenciado Antonio Pichardo.

A Perico: Harry Pearson.

A Cárdenas: Benito Casteleiro.

A Manzanillo: Aracella Ramírez y Graciela Santiesteban.

A Manguito: Angel Machado.

A Santiago de Cuba: Gerardo Lince; María Rodríguez.

A Bayamo: el ingeniero Carlos Pesant.

TREN EXPRESO LIMITADO. — Salieron anoche en este tren:

A Banes: el representante doctor Carlos de la Torre y familia.

A Victoria de las Tunas: Juan Hernández Lalán.

A Guantánamo: Enrique González.

A Camagüey: la señora Catalina Vassallo de Tomeu y familia; el doctor Rodríguez Estrada; Abel Herrera.

A Bayamo: el doctor Alberto Rodríguez Dod; Jovino Pravia.

A Santiago de Cuba: el doctor Magín Pérez Catasús.

A Chaparra: Francisco Chong.

A Santa Clara: el ingeniero Primitivo del Portal.

A Placetas: Marco Dueñas.

A Central Delicias: Enrique Betancourt y su hija Nelly.

TREN A CIENFUEGOS. — Salieron anoche en este tren: el doctor Federico Laredo Bru; Alberto Fowler; Matilde Alvarez y familia; José Alvarez y familia; la señora Georgina Collazo de Betancourt.

Agentes para Anuncios en EUROPA:
L. MAYENCE & Cie
DAVIGNON, BOURDET & Cie, Successeurs
9, Rue Troncbet, PARIS
19, 21, 23, Ludgate Hill, LONDRES

M.E.C.D. 2016

Información Religiosa Nacional y Extranjera

LOS CABALLEROS CATOLICOS DE GUINES INGRESARON EN LA "UNION NACIONAL"

Conferencias por el Padre Aprais, guardián de los Franciscanos de la Habana, comunión, Misa solemne, la velada y la iniciación

En el pasado mes de febrero, en las Misiones dadas en Giiines por el P. Fray Castor Apráis, como fruto bendito de las mismas, nació "La Unión de Caballeros Católicos", la cual se dispuso a ingresar en "La Asociación Nacional de Caballeros Católicos de Cuba", el 20 de abril, Pascua de Resurrección del Señor, pero dificultades y contratiempos, que pusieron a prueba el temple de alma de Apóstol de la acción social del P. Fray Castor Apráis, O. F. M., obligaron a aplazarla para el 18 de mayo, en que vencidos todos los obstáculos, se llevó a cabo el ingreso, interpretándose un selectísimo programa, que causó gratísima impresión en la Villa de Giiines.

CONFERENCIAS APOLOGETICAS

Los días 15, 16 y 17, a las ocho p. m. en la Iglesia Parroquial, el R. P. Fray Castor Apráis, dió tres conferencias apologéticas-deligiosas.

Versaron sobre los siguientes temas:

1a.—**"La indiferencia religiosa.** Y como complemento a la misma, **"La Confesión".**

2a.—**"El Respeto humano'.** Y como complemento, **La Comunión.**

3a.—**Estado actual de la sociedad moderna y necesidad de la Religión.**

Asistió a tan importantes y útiles conferencias, un numerosísimo concurso de señoras y caballeros, que se mostraron muy complacidos.

Un coro de distinguidas señoritas amenizó el acto con bellísimos motetes.

MISA DE COMUNION

El domingo 18, a las siete y media, a. m., tuvo lugar la Misa de Comunión general, en la cual, ofició y predicó el R. P. Apráis.

Tanto la Misa como la Comunión, se vieron muy favorecidas por la asistencia de numerosos fieles.

Los primeros en recibir la Sagrada Comunión, fueron los 45 Caballeros Católicos, que constituyen La Unión Caballeros Católicos de Giiines.

El Coro parroquial de señoritas, amenizaron la Santa Misa y Sagrada Comunión, con piadosos cánticos.

Fué un espectáculo hermosísimo y altamente conmovedor.

DESAYUNO

En la casa rectoral fueron los Caballeros Católicos, el Coro parroquial y el enviado especial del DIARIO DE LA MARINA y de la Adoración Nocturna de la Habana, con un confortante desayuno, por el Consiliario de la Unión y Párroco de Giiines, Padre Manuel Boher.

RECIBIMIENTO AL PRELADO DIOCESANO

A las 9 a. m., una comisión integrada por el Párroco, por el P. Apráis, la Directiva de la Unión, el colaborador nocturno, observador diurno de los acontecimientos, y representaciones de las diversas Asociaciones de la feligresía, recibieron en la estación de los tranvías eléctricos, al Excelentísimo Señor Arzobispo de la Archidiócesis, Monseñor Manuel Ruiz y Rodríguez.

En varios automóviles pasamos al templo, donde a las 9 y media dió comienzo la Misa solemne, en la que ofició, el Consiliario y Párroco, P. Manuel Boher.

Predicó el R. P. Fray Castor Apráis.

Versó el grandilocuente sermón, sobre el lema de los Caballeros Católicos:

Con la Cruz por Dios y por la Patria.

Fué muy elogiado el Padre Apráls, por su hermosísimo sermón.

El Padre Apráis, tan buen músico como orador, dirigió la parte musical, interpretándose bajo su dirección, la Misa de Pío X por un selectísimo grupo de Hijas de María. Al Ofertorio, se cantó una preciosísima Ave María y después de la Misa, el Himno de los Caballeros Católicos.

Asistió una numerosa concurrencia.

El templo estaba púlcramente adornado y profusamente iluminado.

Presidió de Prelado de la Archidiócesis Monseñor Ruiz.

RECIBIMIENTO AL PRESIDENTE

A las dos de la tarde llegan a Giiines, el Presidente General y el Asistente Eclesiástico del Directorio Nacional de los Caballeros Católicos de Cuba, doctor Valentín Arenas y Padre Esteban Ribas, S. J.

A tan ilustres campeones de los Caballeros Católicos, se les dispensa un magnífico recibimiento.

FIESTA LITERARIO-MUSICAL

A las tres de la tarde en el Teatro Ayala, se efectúó una grandiosa función literario-musical, en honor al pueblo de Giiines por los Caballeros Católicos.

Se ajustó al siguiente programa:

Himno Nacional.

I.—Frases de ocasión por el señor Juan Balerdi, Presidente de los Caballeros Católicos de Giiines.

II.—Poesía alusiva por el poeta giiinero Ernesto Fernández Arrondo.

III.—El Barbero de Sevilla. Rossini. Cavatina. Una voce poco fá. Canto por la señorita Conchita Nieto, acompañada al piano por la señorita Conchita Castañer.

IV.—Discurso por el doctor Valentín Arenas. Presidente General de los Caballeros Católicos de Cuba.

SEGUNDA PARTE

V.—Poesía por el niño Alberto Braga. Piano y mandolinas, señoritas Elena y Eladia Bousareñas. Nelia y Aida Alvarez, María Adelaida Urruela, Dulce María Almeida, Blanca Lilia Quijano y Mérida Fernández.

VII.—Spanish Dance. Moszhowski. OP. 12 Ejecutada a cuatro manos por las señoritas Livia Diaz Salinero y María de los Angeles Sarmiento.

VIII.—Dirscurso Resumen por el Excelentísimo señor Arzobispo de la Habana.

Fué muy aplaudido el selectísimo programa, por la numerosa y selecta concurrencia, que ovacionó con delirante entusiasmo a los dos ilustres oradores.

BANQUETE

A las seis p. m. los Caballeros Católicos, obsequiaron con un banquete al Prelado, Padres Apráis, Ribas y Marinas, a los Presidentes de las Delegaciones de Guanabacoa y Caraballo, autoridades y prensa.

No hubo discurso y sí fraternal camaradería entre los comensales.

LA INICIACION

A las ocho y media de la noche en la Iglesia y ante un inmenso concurso de fieles de ambos sexos, se llevó a cabo la grandiosa **Iniciación** que causó sorprendente efecto entre los concurrentes.

Se ajustó al siguiente orden:

1.—Entrada de los 45 aspirantes en el templo.

2.—Alocución del doctor Valentín Arenas, como Presidente general de los Caballeros Católicos de Cuba sobre las obligaciones y deberes generales de los Caballeros Católicos.

3.—Una vez aceptados estos deberes, el Asistente general, P. Esteban Rivas S. J. toma a los aspirantes el Juramento de **la Fe** después que lo explica en elocuentísimo discurso, a fin de que los candidatos se den perfecta cuenta de su alcance.

Como prueba de profesión de fe, que el Asistente les pide, rezan en alta y acompasada voz el Credo.

Resulta un acto muy emocionante especialmente para los que por vez primera presenciamos tal acto de valor cívico, ante una inmensa muchedumbre.

Desfilaron ante el Crucifijo, cuyos pies besan, a modo de rúbrica de su anterior juramento.

En el coro resuena majestuoso el Himno de la Fe.

4.—Después del juramento de fidelidad a la Fe, les pide promesa de amor, veneración y sacrificio para con la Patria, haciéndoles notar en el magnífico discurso explicativo del alcance de la "promesa' de fidelidad, amor y sacrificio a la Patria, que para el cubano, es sagrado juramento.

Desfilan por bajo la bandera de la Patria, la cual besan reverentemente.

Mientras esta escena tierna y conmovedora se lleva a cabo, allá en el Coro, se canta el Himno Nacional.

5.—El Presidente general les explica el Reglamento general.

El Asistente Eclesiástico, vuelve en nombre de Dios, a pedirle promesa de observarlo fielmente.

Contestada afirmativamente, desfilan ante la bandera social, que besan mientras el Presidente general de los Caballeros Católicos, les arma Caballeros de Dios y de la Patria.

El Coro y las Delegaciones de Madruga, Caraballo y Guanabacoa, cantan bajo la dirección del Padre Apráis, el Himno de los Caballeros Católicos.

6.—Terminada la investidura de los 45 neófitos como Caballeros Católicos, el Presidente general, les declara solemnemente admitidos en 'la Asociación Nacional de Caballeros Católicos de Cuba, que ya cuenta con 25 Uniones y 2,500 hombres.

Les felicita y dirige una grandilocuente alocución religioso-patriótica.

7.—El Prelado de la Archidiócesis, que preside el acto desde su trono, como Prelado de la Archidiócesis y como Asesor Eclesiástico de los Caballeros Católicos de Cuba, pronuncia la alocución final, en la cual después de saludar y felicitar a los nuevos Caballeros Católicos, desenvuelve de un modo magistral, "el concepto del patriotismo'.

Estupendo el discurso del gran Prelado cubano, que nos dió a conocer el amor patrio tal como debe ser: **"Engrandecer a Cuba por la virtud y el trabajo'.**

Cerró el imponente y majestuoso ceremonial de **Iniciación,** el canto general del Himno de los Caballeros Católicos.

A las diez y media de la noche se inició el desfile, por todas partes se escuchaban palabras de alabanza para la Asociación Nacional de Caballeros Católicos de Cuba, y para 'la Unión' de Giiines.

Las Delegaciones asistentes fueron obsequiadas con un rico ponche.

Larga vida y grandes éxitos deseamos a **La Unión de Caballeros Católicos de Giiines.**

Adorador Nocturno Habanero.

DIA 2 DE JUNIO

Este mes está consagrado al Sacratísimo Corazón de Jesús.

Jubileo Circular.— Su Divina Majestad está de manifiesto en la iglesia del Santo Cristo.

Santos Eugenio, papa y confesor; Marcelino, Atalo, Alcibiades, Erasmo y Pedro, mártires. Santas Albina, Blandina, Mariana de Jesús Paredes, virgen; y Greta, mártir.

San Erasmo, mártir. Nació en el Oriente, y por su gran virtud fué elevado a la dignidad de obispo hacia el fin del tercer siglo. siéndolo de una iglesia perteneciente al patriarcado de Antioquía. Como la cruel persecusión de Dioslecia no desolaba todo el país, se retiró nuestro Santo a un desierto del monte Líbano, donde hizo una vida tan pura, tan mortificada y tan ejemplar, que admiró a todo el país.

Volvió a Antioquía, donde convirtió a la fe a gran número de gentiles, haciéndose su nombre tan famoso, que el emperador Diocleciano, mandó que le hiciesen sufrir toda clase de tormentos. Invocaba sin cesar los santos nombres de Jesús y de María, en medio de los tormentos, y ellos le mitigaban el dolor y le curaban las heridas. A esta maravilla se siguió su traslado milagroso a las costas de Nápoles, donde hizo grandes conversiones y obró grandes milagros.

Nuestro Santo fué trasladado a Formiers y anunció la fe a todos aquellos pueblos, y lleno de días y de merecimientos descansó en el Señor el día 2 de Junio del año 303.

San Erasmo es singularmente invocado en las tempestades y peligros del mar.

JUNTA DEL CONSEJO DE LA SECCION ADORADORA NOCTURNA

Hoy a las 8 de la noche se reune en sesión ordinaria, el Consejo de la Sección Adoradora Nocturna de la Habana en la casa parroquial de la Iglesia del Santo Angel.

Se encarece a sus miembros la puntual asistencia, por ser indispensable tener terminada la junta a las 10 p. m.

LA ASOCIACION DEL AMOR HERMOSO DEL CARMEN, RINDE TRIBUTO A SU PATRONA

Brillantes cultos del mes de las flores. El triduo. Vísperas. La fiesta principal. Coronación de la Virgen. Despedida cantada

LA ASOCIACION DE AMOR

Con gran brillantez se celebraron los cultos del mes de las flores en la Iglesia del Carmen a su Excelsa Patrona la Madre del Amor Hermoso.

Todos los días del mes a las 5 y media se rezó el Santo Rosario, ejercicio del mes, cánticos a la Virgen, y ofrecimiento de flores por las niñas del catecismo y colegios particulares.

TRIDUO

Los tres últimos días del mes de Mayo, se dedicaron especiales cultos a la Virgen del Amor Hermoso, con un solemne triduo.

Día 29: — A las 8 a. m., Misa solemne en el altar particular de la Virgen. Por la tarde a las 5 y media Ejercicios propios de estos cultos y sermón a cargo del reverendo Padre Teófilo.

Costeó los cultos de este día la activa y católica Presidenta de la Asociación señorita Cecilia Tapié, alma mater de estos cultos.

Día 30: — Los mismos cultos que el día anterior, el sermón a cargo del Rdo. P. Carmelo.

Costearon los cultos de este día la Vicepresidenta Nieves Fernández de Avendaño siempre entusiasta y la Camarera señora Rita Díaz de Pérez.

VISPERAS

Este día como víspera de la fiesta se cantó solemne Salve en la que ofició el Director de la Asociación Rdo. P. Samuel.

FIESTA PRINCIPAL

El día 31 último del triduo y del mes los cultos revistieron brillantez especial.

A las siete y media a. m., Misa de comunión, ofició el Rdo. P. José Vicente, en ella ochenta niños de la Catequesis del Carmen se acercaron a recibir por vez primera la comunión.

El celebrante les dirigió una sentida plática.

Varias niñas vestidas de ángeles daban guardia a la Mesa Eucarística.

Dirigió los fervorines el P. Justo, Director de la Catequesis.

Seguidamente les fué servido un espléndido desayuno a los niños.

La Asociación del Amor Hermoso, contribuyó a los gastos de esta parte de la catequesis como un obsequio a su Patrona.

A las 9 Misa solemne de ministros oficiando el P. Samuel ayudado de los PP. Agustín y Carmelo.

El sermón a cargo del P. José Vicente, quien como siempre pronunció un elocuente sermón cantando las glorias de María bajo el título de Madre del Amor Hermoso.

Orquesta y voces ejecutaron hermosa labor musical interpretando escogida Misa.

El adorno del altar particular de la Virgen resultaba un delicado trabajo floral, todo de flores blancas, gladiolos, lirios, gardenias, etc., rodeaban a la Madre del Amor Hermoso, este trabajo fué dirigido y costeado por la distinguida señora Rita Díaz de Pérez, Camarera que fué muy felicitada; en su compañía presidieron estos cultos la señorita Cecilia Tapia, Nieves F. de Avendaño, Mercedes Menéndez y María Alfonso.

CORONACION DE LA VIRGEN

Este día por la tarde, después de los ejercicios del triduo, tuvo lugar un acto hermoso y edificante la Coronación de la Virgen que se efectuó en el orden siguiente: Procesión por la Iglesia y claustros con los niños del catecismo y Colegios particulares entre ellos el de Ntra. Señora de los Milagros y María Corominas, seguidamente Solemne Salve y parcialmente Coronación de la Virgen, de cuya corona pendían 30 cintas que sostenían otras tantas niñas vestidas de blanco, ofrecimiento de flores, poesías por las niñas Elenita de la Campa, Olga García, Olga Articona y Anita Yabosca.

Un coro de niñas vestidas de ángeles daban guardia de honor a la Virgen, eran ellas:

Hortensia López, Carmen Cebada, María del Hoyo, Elena Lavín, María Rodríguez, Aida de Artecona, Olga Mora, Rosita de Sierra, Enriqueta Alonso, Chiquitica Tapié, Alfonsina Ibaceta y María Cristina Sánchez.

Una vez coronada la Virgen se cantó una preciosa despedida.

Satisfecha puede estar la Presidenta señorita Cecilia Tapié y sus colaboradoras, lo mismo que el Padre Samuel, Director de la Asociación.

Lorenzo BLANCO

GRANDIOSAS FIESTAS PATRONALES DE NUESTRA SEÑORA DEL SAGRADO CORAZON

Se celebraron en las Escuelas Pías de Guanabacoa, ante una selecta concurrencia. Bello y artístico el adorno floral

De antiguas son tradicionales las fiestas a Nuestra Señora del Sagrado Corazón de Jesús, en la Iglesia de las Escuelas Pias de Guanabacoa.

La Asociación de Nuestra Señora del Sagrado Corazón y la devoción a la Virgen bajo esta advocación, se halla extendida por toda la isla de manera extraordinaria, y es raro el templo donde no se venera o no se encuentra establecida una Asociación de Nuestra Señora, cuyo centro principal radica en los Escolapios de Guanabacoa.

Este año las fiestas Patronales han revestido una solemnidad y explendor extraordinario, gracias a la labor que día tras día y mes tras mes vienen llevando a cabo los Padres Escolapios y muy especialmente los Directores de la Asociación Rvdos. P. Modesto Roca, José Castelar y Puig.

Iniciáronse este año, los tradicionales cultos el día 22 de Mayo, fecha en que al atardecer y de manera brillantísima fué izada en la torre de la Iglesia, la bandera de Nuestra Señora.

Al día siguiente, o sea el 23, dió comienzo el solemnísimo novenario que terminó el día 31.

Todos los días celebrose a las 8 y media de la mañana misa armonizada y plática en el altar de Nuestra Señora, seguido de ejercicios piadosos y propios del día.

Una numerosa concurrencia asistió a los mismos.

La misa iniciose diariamente con el Himno de Viva Siempre Nuestra Señora y terminó con el canto de los Gozos.

Los sermones del novenario solemne estuviéron a cargo de los Padres Modesto Roca, José Castelar, Juan Puig, Modeto Galofre. Angel Casatmijana y Sebastián Miralleh, quienes de manera extraordinaria y con gran elocuencia desarrollaron diferentes temas cantando las glorias y gracias de Nuestra Señora.

Todos los días tanto el altar mayor como el particular de N. S. lucía un precioso adorno floral confeccionado con fragantes flores.

La parte musical estuvo como siempre a cargo del coro de la Comunidad y Escola Calazancia, que interpretó bellas piezas.

VISPERAS

El día 31 víspera de la fiesta principal, se cantó gran salve solemne a las siete y media de la noche.

Se interpretó letanias y Salve del Maestro Busca, terminándose con una preciosa despedida a la Santísima Virgen.

FIESTA PRINCIPAL

El día primero, fecha de la fiesta principal, desde las primeras horas de la mañana, gran número de fieles invadian el templo de las Escuelas Pias, que lucia sus mejores galas para esta tradicional celebración.

De todas partes de la capital y sus contornos, centenares de peregrinos concurrían a elevar sus plegarias a Nuestra Señora del Sagrado Corazón.

A las siete y media dió comienzo la misa de comunión general armonizada que celebró el Rvdo. P. Juan Puig.

En esta misa se acercaron al Banquete Eucarístico centenares de asociados y fieles en general.

Con bellos motetes a Jesús Sacramentado, fué armonizada la misma.

A las nueve en punto y ante una extraordinaria concurrencia que no cabia en el templo Escolapio, dió comienzo la misa solemne de ministros a toda orquesta y voces en la que ofició el Rvdo. P. Modesto Roca, Vicario Provincial de las Escuelas Pias de Cuba, asistido de los P. P. Modesto Galofre y Joaquín Renom.

Se interpretó la misa melódica de Pietro Yon, cantándose una preciosa Ave María al Orfetorio y terminándose con el Himno de Viva Siempre Nuestra Señora.

La parte musical estuvo a cargo de las principales voces de la Capital y la Escola Calazanc... Guanabacoa, bajo la direcc... P. Pedro Rifer, quien fué sum... felicitado.

Ocupó la cátedra sagrada el Director de la Asociación Rvdo. P. José Castelar, quien con gran elocuencia hizo el panegírico de la Santísima Virgen, hablando a la vez de la devoción que desde antaño se le tiene en toda nuestra República.

Demuestra en brillantes párrafos la influencia que para el mundo ejerce el título augusto de Nuestra Señora del Sagrado Corazón de Jesús.

Habla del nombre de María como la más bella y mágica palabra para los cristianos y aun para aquellos que no lo son.

Reinar en el Corazón de Jesús, dice el orador, es el previlegio más grande que puede tener María como Madre de Dios.

Bellas son otras advocaciones; pero ninguna como ésta, de evocadores recuerdos para la humanidad.

Hace luego una súplica y pide una especial bendición para Cuba y sus gobernantes para la Asociación y para el colegio.

Hicieron la colecta de limosnas las distinguidas señoritas Julita Mier, Loly Smit y Raquel González.

Repartieron preciosas oleografías de la Virgen los jóvenes exalumnos Gustavo de la Fe y Agustín López.

EL ADORNO

Lucía el antiguo templo escolapio, hoy remozado, un bello y artístico adorno floral una sorprendete iluminación.

El altar mayor, en el centro del cual aparecia Nuestra Señora del Sagrado Corazón, estaba adornado de manera admirable y caprichosa, este adorno fué costeado por la señora Lolita Escalera de Smit como tributo a la Virgen.

El particular de Nuestra Señora lucía un adorno sorprendente, variadas clases de flores lo formaban completándolo espárragos y arecas; fué costeado, lo mismo que durante toda la novena, por la entusiasta camarera señora Nieves Lugo de Lima, cooperando en su confección la Vice Camarera Esperanza de la Noval.

Como último número del programa el P. Juan Puig hizo la Consagración de los fieles a Nuestra Señora del Sagrado Corazón.

A las 11 se inició el desfile del numeroso concurso de asistentes al acto, felicitando todos a la Directiva, por los ertraordinarios cultos.

LAS NUEVAS OBRAS

Terminadas las fiestas pasamos a visitar las suevas obras de la iglesia.

Este antiguo templo ha sido renovado por completo, sin quitarle su valor antiguo.

Pintado totalmente y de manera delicada, retocado en todas sus partes, presenta un aspecto hermoso a la par que una renovación completa.

Un conjunto de caprichosas lámparas completan el conjunto.

Como las obras ascendieron a una rantidad repetable, los P. P. Escolapios ruegan una pequeña limosna de de los católicos y amantes de Nuestra Señora del Sagrado Corazón de Jesús.

Felicitamos al P. Castelar Director de la Asociación y a sus colaboradores P. P. Roca y Puig.

Lorenzo BLANCO.

El R. P. Jose Castelar

Este querido escolapio embarca para España el día 7 del corriente.

Va el P. Castelar a pasar solo dos meses en su amada patria después de nueve en Cuba.

No podrá permanecer mas que hasta principios de agosto por su elevada misión de Rector de la Escuela Pía de Guanabacoa y tener que preparar el nuevo curso escolar.

Lleve feliz viaje y retorne satisfecho a su amada Cuba como el la llama.

El País EL SOL

Desde HOY Lunes

Publicará

Tres Ediciones Diarias

La Primera

a las 11 de la mañana

La Segunda

a las 4 de la tarde

La Tercera

a las 7 de la noche

La primera edición estará bajo la dirección del Doctor Ramón Zaydín.

Los Domingos, la primera edición de EL PAIS se publicará a las seis de la mañana e irá acompañada de un magazine de numerosas páginas, con material ameno, interesante e instructivo.

El País EL SOL

DIARIO DE INFORMACION

EDITOR PROPIETARIO

Alfredo Hornedo

M.E.C.D. 2016

APROVECHE "LA VENTA DEL PESO"
HOY EN LA ISLA DE CUBA

TRIANON

Precioso modelo en color marfil con la tira carmelita oscuro.

$7.50

Tacón alto y mediano.

Hnos. Alvarez
Neptuno y
San Nicolás.

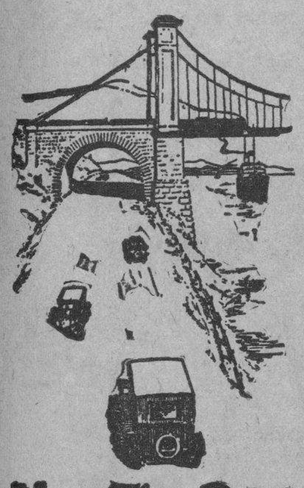

Cheques de Viajeros

EN cualquier forma que usted viaje, el modo mas seguro y conveniente de llevar su dinero es usando estos cheques.

Nadie, excepto usted mismo, puede cobrarlos o negociarlos y son dinero contante y sonante donde quiera que usted vaya.

Cualquiera de nuestros administradores tendrá el placer de explicarle las ventajas que ofrecen los Cheques de Viajeros.

The Royal Bank of Canada

TERMINE LAS PELIGROSAS ALMORRANAS

Mire a la multidud de personas que sufren diariamente la tortura e irritacion de las almorranas. Descnidadas pueden necesitar una operación grave. Man Zan es una preparación científica, limpia y sencilla de empleo. Se vende en tubos con aplicador especial que permite introducir el bálsamo curativo directamente a la raiz de la molestia. ¿Por qué sufre más? ¿Por qué no permite que Man Zan demuestre su valor? Es garantizado por los fabricantes de las famosas Píldoras De Witt.

MAN ZAN

ANUNCIESE EN EL "DIARIO DE LA MARINA"

Exíjase los legítimos calcetines
H R
77
siempre imitados nunca igualados

HA MUERTO UN AVIADOR ALEMAN

Frente a Nueva York, al caer su aeroplano al mar

LONG BEACH, Estado de Nueva York, Junio 1. (AP.)— Kurt 1. Stollwerck, aviador alemán, veterano de la Guerra Mundial, se ahogó hoy cuando su aeroplano cayó en el mar, desde dos mil pies de altura, frente a la playa de Lido.

Estando el aeroplano a doscientos pies de la superficie, el motor saltó de su base, y dando contra el fuselaje, hizo caer a Stollwerck. El aparato se hundía un instante después. Los guardacostas no pudieron encontrarle.

LEA ESTO QUE INTERESA

La Librería Académica

OFRECE A SU NUMEROSA CLIENTELA, LA MANERA DE HACERSE DE UNA BIBLIOTECA DE GRAN VALOR, CON GRANDES FACILIDADES DE PAGO

OBRAS A PLAZOS

Diccionario Espasa, Diccionario Salvat; Historia de Onke; Costumbres del Universo; Mil y Una; Biblioteca del Contador; Historia del Arte de Pijuán; Mitología Ilustrada; Fábulas de la Fontaine; Historia del Mundo en la Edad Moderna; La Mejor Música del Mundo; Tesoro de la Juventud; El Quijote, dos tomos; Historia de España; de Lafuente; Biblioteca Universal Obras Admirables; Geografía Universal; la magnífica Enciclopedia Jurídica Española; y la Historia del Traje y de la Moda, ocho tomos interesantísimos. Todas estas obras son de un valor extraordinario, y harán que su biblioteca sea de una gran importancia. Pida contratos de las que desee; le serán remitidos en el acto.

PARA EL HOGAR

La Revista más interesante y útil para el hogar, "El Hogar y la Moda". Tres números al mes y un Magazine de lecturas. Es por suscripciones semestrales y anuales. Si hace usted un semestre, será obsequiada con un trimestre de la Revista "Meterete" o con una pluma de fuente, a elegir.

"METERETE"

Es la Revista infantil más interesante que se ha publicado. Dos números al mes. Contiene narraciones, cuentos, adivinanzas, dibujos, en fin, cuanto con la niñez se relaciona. Semestre, $2.40; año, $4.80.

LIBROS DE COCINA

"La Cocina y el Hogar", libro utilísimo, con medidas del país y una diversidad de recetas de cocina, repostería y helados. $2.50.

EL COCINERO CUBANO

Un menú para cada día del mes; medidas claras; diversidad de platos riquísimos y repostería. $1.50.

PARA LA PRIMERA COMUNION

Preciosos Rosarios, última novedad; Libros de Misa; estampas; oraciones; novenas; recordatorios de difuntos; El Rosario de las Llagas; Oración Milagrosísima.

UN LIBRO MUY INTERESANTE

Los Secretos de la Cábala. Clave de todos los juegos. $1.25.

LA MUJER Y EL HOGAR FELIZ

Se obsequiará a toda persona que adquiera esta obra, al contado, $20.00, con un modelo precioso de sombrero de la acreditada casa de modas "La Magnolia".

Haga hoy mismo su pedido. O'Reilly 90, entre Villegas y Bernaza. Teléfono A-9421.

4914 30ds. 8 Jn.

HABANERAS

(Viene de la página CINCO)

DE DIAS

MARIANITA FERNANDEZ MAGRIÑA

Airosa y graciosísima.
Muy bonita.
No es otra que Marianita Fernández Magriñá, la hermana menor de Nenita, como ella tan esbelta, tan interesante, tan simpática.
Está de días hoy.
Y yo la saludo y felicito.
Marianita tomará parte en el concierto de despedida de Enrique Bryón, el joven pianista y compositor, que será el quince del corriente en Campoamor.
Figura en el programa con un baile tapatío la bella señorita.
Estará encantadora.
Con un traje típico.

EL DOCTOR FRANCISCO LOREDO

Homenaje de admiración.
Y de afectuosa simpatía.
Fué rendido en la mañana de ayer en la Clínica Bustamante, por sus médicos accionistas, al ilustre doctor Francisco Loredo.

Homenaje que tiene tanto más valor cuanto que ha partido de un grupo de médicos a un compañero de profesión, rompiendo así, en gesto plausible, la tradicional **envidia medicorum**, según el aforismo de Hipócrates, tan oportunamente citado por el doctor Loredo en su discurso de gracias.

En premio a su acertada labor de seis años como director y administrador de la institución se le hizo entrega de una Medalla de Oro y un Diploma de Honor al mismo tiempo que descubrían un gran retrato suyo hecho al óleo por el pintor Armando Menocal y colocado en la sala principal de la Clínica.

En aquel acto brillante estuvo representado lo más selecto de nuestro mundo médico, autoridades y la sociedad habanera, en la que el doctor Loredo disfruta de tantas simpatías.

Lo abrió el doctor Angel Arturo Aballí para exaltar en palabras breves y elocuentes los merecimientos del doctor Loredo, su brillante ejecutoria profesional, sus triunfos y, por último, su gestión admirable durante el tiempo que fué Director de aquella Clínica, engrandeciéndola y modernizándola hasta colocarla en el estado de florecimiento y eficiencia en que se encuentra para orgullo de nuestro cuerpo médico.

Acto seguido, el doctor Aballí, entre aplausos nutridos, colocó en el pecho del festejado la valiosa medalla con que lo condecoraban sus compañeros.

A las palabras del doctor Aballí, tan sinceras como justas, contestó el doctor Loredo con una oración brillante, llena de frases de gratitud.

Fué muy aplaudido.
Y muy felicitado.
Pasaron luego todos los concurrentes a una sala contigua donde fué servido un espléndido y exquisito buffet.

Al centro de la mesa, bellamente decorada por **El Clavel**, el gran jardín de los Armand, se destabaca una **corbeille** preciosa de dallas y gladiolos rojos.

El general Alberto Herrera, Jefe Estado Mayor del Ejército, ofreció una de las bandas militares para amenizar el acto, pero celebrándose éste en una clínica en la que había, precisamente, enfermos de gravedad, fué cortesmente declinado el ofrecimiento luego de agradecer profundamente al general Herrera su exquisita atención al doctor Loredo.

La concurrencia.
Selecta y caracterizada.
El señor Ricardo Herrera, Secretario de la Presidencia, en representación del Honorable Presidente de la República, General Gerardo Machado.
El doctor Alfredo Zayas ex-Presidente de la República.
El Ministro de Cuba en París, doctor Carlos Manuel de Céspedes.
El capitán Arturo Nespereira, en representación del Alcalde de la Habana; el comandante Arquímedes Méndez, Jefe de la Sección de Información del Estado Mayor del Ejército, por sí y en representación del brigadier Eduardo Lores, Jefe del Departamento de Dirección; el doctor Tomás Montero, Presidente de la Sala de lo Criminal de la Audiencia de la Habana, el Magistrado, doctor Antonio Echevarría, y el Fiscal doctor Hilario González Ruiz, el doctor José Antonio López del Valle, alto funcionario de la Secretaría de Sanidad; el doctor Gómez Roca, en representación del Subsecretario de Justicia, doctor Ricardo Eguileor,; el doctor Argote, letrado de la Secretaría de Estado; el Presidente de la Cervecería La Tropical, señor José Aixalá, y el Director General, señor Julio Blanco Herrera; el doctor Pernia, Director del Hospital de San Lázaro; el señor Edmigio González, Administrador del Hospital Municipal, y el Jefe del Despacho, señor Luis Rodríguez.

Los Subinspectores Padrón y Pérez, de la Policía Judicial, en representación del Jefe de aquel Cuerpo, señor Alfonso L. Fors.

Doctor Gonzalo Aróstegui; doctor Matías Duque, Dr. Miguel Riva; doctor Horacio Ferrer; Guillermo Lawton; teniente coronel Heriberto Hernández y su hijo Raúl Hernández; doctor Rafael Nogueira; doctor Ponce de León; doctor Cándido Hoyos; doctor Pedro Lequerica; doctor Emilio del Junco; doctor Antonio González Pérez; Julián de la Villa; Domingo Espino; Concejal Roberto Tiant; Alberto Armand, Eusebio Dardet; Emilio Núñez Baez, Oscar Gutiérerz Pravio, y doctor López Bisbal.

El Presidente de la Clínica Bustamante doctor Alberto Sánchez de Bustamante y el Director y Administrador, doctor Berty Sánchez de Bustamante.

El señor Eusebio Verdura en representación del Senador Vera Verdura.

Doctor Antonio Riva; doctor Armando Córdova, Carlos Hernández, doctor Luis Vidal, Pedro Hoyos, doctor Alfredo Alvarez, doctor Tomás C. Padrón, Evelio Govantes, Jefe del Departamento de Fomento del Municipio; Armenio de la Villa; doctor Roberto Rocamora, doctor Mario Portela, y Doctor Rodolfo García Navarro.

Doctor Ignacio Plá, Delegado de la Cruz Roja Española.

Doctor Ruiloba, doctor Angel A. Aballí, doctor Carlos de Lejarza, doctor Rafael Plasencia, doctor Regueira, doctor July Sanguily, doctor Mario Lebredo, doctor Rodolfo Guiralt, doctor Ruiz de Villa, doctor Pablo Mimó, doctor Carlos Cruz, doctor Ignacio Montiel, doctor Santos Buch, doctor Elpidio Stincer y más, muchos más, que escapan a la memoria.

Además, gran número de enfermeras y estudiantes, alumnos del Hospital Municipal.

Y de la prensa, los compañeros Raúl Marsans, Miguel Angel Quevedo, David Aizcorbe, Waldo Lamas, Ricardo Serrano y Luis S. Varona.

Un acto hermoso.
Interesantísimo.

Continúa en la página NUEVE

JOYAS · MUEBLES · OBJETOS PARA REGALOS
LA CASA QUINTANA
AVE. ITALIA 74-76. TEL. A-4264 - M-2146

Mathilde Cumont

LOS VESTIDOS Y SOMBREROS DE INTRA-ESTACION,

llevan el sello inicial chic, de la próxima temporada de verano.

Todos nuestros modelos, como las demás existencias, van ofrecidos con un gran descuento en sus precios, capaz de satisfacer cualquier situación económica.

PRADO 88 Y SU SUCURSAL EN PRADO 96

JUNTOS A LA ESCUELA

El TODDY

PARA LA SALUD DEL NIÑO ES TAN NECESARIO COMO LOS LIBROS PARA EL ESTUDIO.

UN THERMO DE TODDY

FORTALECERA SU CEREBRO ALIMENTANDO EL CUERPO CON SUBSTANCIAS ESENCIALES A LA SALUD

Tómese caliente como desayuno y merienda. Frío como refresco.

¡MUCHO CUIDADO CON LAS IMITACIONES!

SENSACIONAL VENTA DE UN CUARTO MILLON DE PESOS

Que empezamos hoy durante todo el mes de Junio.
El año pasado realizamos esta venta en el mes de Mayo, que no cabe duda ha sido la más sensacional de las efectuadas en toda la historia comercial de la república hasta la fecha, pero debido a que ciertas mercancías compradas expresamente para esta gran venta nuestros proveedores nos han demorado el envío, hemos tenido aunque muy a pesar nuestro que posponerla para el presente mes.

Queda pues aclarado, el motivo de nuestra demora a todos los miles de clientes muy estimados que nos han estado preguntando. A continuación detallamos algunos precios del grandísimo número de artículos que constituyen verdadero "obsequio" a nuestra clientela, no haciéndolo más extenso por falta material de espacio.

ARTICULOS DE CABALLERO Y NIÑO

Camisas de Poplín blancas y color entero con cuello unido, separado y playa, valen el doble, una por ..... 99 centavos
Camisas de Poplín con cuello unido y separado, a listas y dibujos modernistas una por 1.50
Camisas de seda y poplín a listas y dibujos de gran novedad, valen $4.50 una por 2.00
Corbatas italianas de seda pura en dibujos de noveda dos por 1.00
Camisetas y calzoncillos de vichy blanco inglés, confección perfecta tres piezas por 1.00
Camisetas y calzoncillos de bramante belga de puro lino, que valen $2.00 una pieza por ..... 90 centavos
Pajamas de soiset entero, clase superior una por ..... 99 centavos
Calcetines de olán mercerizados muy finos, tres pares por 1.20
Calcetines de seda pura color entero, tres pares por 1.55
1 pantalón dril crudo y 1 camisa azul o beig para niños por ..... 95 centavos
Uniforme colegial compuesto de pantalón khaki y camisa azul por ..... 99 centavos

ROPA DE CAMA - TOALLAS Y TELAS BLANCAS

Sábanas cameras 72x90 de warandol superior, de $1.25 dos por 1.40
Sábanas cameras 72x90 de warandol color entero muy fino una por 1.00
Sábanas cameras 72x90 de warandol de puro hilo catalán una por $1.75
Toallas de felpa inglesa blancas muy buena calidad seis por ..... 90 centavos
Toallas de granito blancas, tamaño grande, doce por 1.20
Toallas de felpa muy doble, blancas con franja color, tres por 1.00
Piezas de tela rica muy fina, yarda de ancho una por ..... 99 centavos
Piezas de crea inglesa, yarda de ancho, con 10 varas una por 1.00

ROPA INTERIOR DE SENERA-SEDERIA Y PERFUMERIA

Bloomers de Jersey de seda en todas las tallas y colores dos por ..... 95 centavos
Juegos de Jersey de seda muy finos en 18 colores con encaje, que valen 3.00 cada uno, uno por 1.25
Hilo "Cadena" blanco y negro 30 al 80 de 500 yardas, docena por ..... 99 centavos
Trajes de baño azul prusia con vivos blancos, punzó y naranja, para niños y señoras, que valen 2.00 uno por 1.00
14 jabones Novia, por ..... 99 centavos
1 lata talco de 2 libras "Biuty" con su mota de felpa y 1 tubo pasta dental "Klinol" grande, por ..... 99 centavos
Seis jabones Palmolive, un tubo talco colonia, un tubo pasta dental Colgate grande y un cepillo dientes, por ..... 99 centavos
Pañuelos de señora bordados en colores, valen el doble, una docena.... 90 centavos

MEDIAS DE SEÑORA Y TELAS VARIAS

Medias de señora, de olán muy finas en todos colores, seis pares 1.00
Medias patentes negras, doce pares 1.00
Medias de seda rayon en colores, de moda, tres pares 1.00
Calcetines de niño color entero, tallas 1 al 9, seis pares, ... 1.00
Medias sport con punto de fantasía en todos colores, tres pares ..... 60 centavos
Cuatro varas soiset estampado, colorido firme por ..... 95 centavos
Cuatro varas voile estampado suizo en dibujos y colores muy originales por 1.30
Cuatro varas olán de puro lino calidad superior en 20 tonos de colores por 1.15
Crepé de seda estampado en dibujos y colores de fantasía vara por ..... 99 centavos

ADEMAS DE LO RELACIONADO TENEMOS UN INMENSO SURTIDO EN LOS DEMAS ARTICULOS DE TEJIDOS, SEDERIA Y NOVEDADES A PRECIOS ESPECIALES PARA ESTA GRAN VENTA.

VISITENOS Y COMPROBARA LA REALIDAD DE LO QUE DEJAMOS MANIFESTADO

El Número 15

Monte 15, Frente a Prado.

M.E.C.D. 2016

Venta-Balance

QUE COMENZARA HOY LUNES 2 DE JUNIO

LAS MAS GRANDES REDUCCIONES DE PRECIOS QUE ES POSIBLE IMAGINAR

Solo anotamos unos cuantos artículos de los muchos que abarca nuestra VENTA ESPECIAL

Tazas para café con leche, muy grandes, 2 por 25 ctvs.

Ensaladera de porcelana, decorada en colores, a 30 ctvs.

Un termo con capacidad para 1/8 litro, a **33 ctvs.**
Otro con capacidad para un litro **89 centavos.**
Jabonera esmaltada, compuesta de 2 piezas a **5** c.
Cubiertos de Alpaca, pieza **20 ctvs.**
Vaso de cristal para agua, con capacidadd para 15 onzas, dos vasos por **15 ctvs.**
Coladores muy fuertes, a **5 ctvs.**
Tártara de Aluminio de 18 y 20 centímetros a **20 centavos.**
Escobillón con su palo, de muy buena cerda a **89 centavos.**
Moteras de cristal en lindos colores a **33 centavos.**
Vánite Case, de metal, a **20 centavos.**

CASA HARRIS
O'REILLY 106 TELF. A-7265

GACETILLAS

CINE VERDUN

Hoy, Día de las Damas: EL SORDO MUDO

Hoy será dedicado el día a las damas y damitas que a diario concurren a este teatro, por lo que sólo pagarán dies centavos las damas y niños.

La matinée comenzará a la una y media con comedias; después El Angel Pintado, por Billie Dove; más tarde la cinta Fox, por George O'Brien y Sue Carol, titulada Perdón Merecido, y por último la regia producción Paramount, por Ruth Chaterton, titulada El Sordo Mudo.

Los precios serán de 10 cts. en matinée; y por la noche pagarán 20 centavos los caballeros y 10 cts. las damas y niños.

Mañana: Pagada para Amar, por George O'Brien y Virginia Valley; La Fuerza de una Pasión, por Loretta Young y Douglas Fairbanks; y La Canción del Cosaco.

1036 2 Jn.

CINE CUBA

HOY ES DIA POPULAR

Un programa verdaderamente excepcional, ofrece a su público la empresa del concurido Cuba.

Lo integran tres grandes joyas, como son: La Muchacha de la Habana, por Lola Lane y Paul Page; El Terror del Desierto, por Rin Tin Tin; y La Viuda Alegre, por Mae Murray y John Gilbert.

En la tanda de las cinco y cuarto: La Muchacha de la Habana; y La Viuda Alegre.

Los precios son populares.

Mañana martes: Juventud Inquieta, por Marceline O'Day y Ralph Forbes.

El jueves: El Secreto de Delia, por Marcella Albani.

En esta semana: La Espada Errante, por Ramón Novarro.

Pronto: El Precio de la Belleza y La Coqueta.

JUEVES 5 TEATRO MARTI

—: EL :— LEGIONARIO ESPAÑOL

Sensacional estreno cinematográfico presentado por GRANDES FILMS. Aguila 24

¡La más vibrante creación del cinematógrafo! Dos horas de emocionante espectáculo. Un intenso drama de amor en el escenario de la guerra del Riff. La vida del soldado español, en el cuartel, en la taberna, en el Cabaret y en el combate.

Esta película ha sido hecha bajo la protección del gobierno español. Jefes y Oficiales españoles han dirigido todas las escenas militares.

SERA PRESENTADA CON ORQUESTA Y BANDA PARA EJECUTAR LA ADAPTACION MUSICAL QUE SE HA ESCRITO PARA ESTA OBRA.

CANTADA POR EL BARITONO GALINDO Y CORO

GRATIS: Mandamos por correo, argumento y detalles de esta película. Solicítelos a Aguila 24.

GACETILLAS

LAS HAZAÑAS DEL "EMDEN", EN RIALTO

Ya flatan pocos días, para el estreno de esta cinta, basada en las hazañas de este buque alemán, que el 11 de septiembre avistaron un nuevo buque inglés. Se le hizo la señal consabida y a bordo se dirigió la patrulla de presa. Era el "Lovat", de 6.012 toneladas, también destinado al transporte de tropas y se dirigía a Bombay. Como en el EMDEN no hacía falta nada, el capitán se limitó a que le llevasen los periódicos para enterarse de la marcha de la guerra. En cuanto a los tripulantes, fueron recogidos por el "Markomannia", donde se unieron a los del "Indus". Hundido el "Lovat" con su valioso cargamento, comunicaron del "Markomannia", que los dos capitanes ingleses, animados por whiskey, habían dado a entender que de Calcuta estaban saliendo más transportes de tropas, por lo tanto, disminuyeron la marcha, y efectivamente, a las diez de aquella misma noche, descubrieron una luz a proa. Aquel barco, venía derecho hacia el EMDEN y ni precisa fué hacer la salva. Solo bastó un toque de sirena y la acostumbrada señal, para que el buque parase la marcha.

A la mañana siguiente, fué a bordo la patrulla de presa. Se trataba del vapor inglés "Kabinga", de 4.657 toneladas, con destino a Bombay, con carga general que, aunque valiosa, no era de utilidad, y era en su mayor parte, propiedad de norteamericanos. Con sujeción al Derecho Internacional, podía echarse a pique el barco, pero satisfaciendo el importe del cargamento neutral. No agradó esto al capitán, quien resolvió utilizar aquel buque para el transporte a puerto del los tripulantes de los dos vapores destruidos. Por otra parte, iban a bordo del "Kabinga" la esposa y los hijos de su capitán, y tal circunstancia deparó la oportunidad de ofrecer una muestra de consideración. Se ordenó pues, al "Kabinga" que les siguiese.

No pierda la oportunidad de ver todos estos detalles en esta cinta, que la Atlantic Film presentará el sábado 7 en el Teatro Rialto.

1188 2 Jn.

TEATRO IMPERIO

Un bonito programa presenta hoy la empresa de este teatro, figurando las cintas tituladas Paraíso Imaginario, por Esther Ralston; Qué Noche! por Bebe Daniels; La Rueda de la Vida, por Richard Dix y cintas mómicas.

Los precios, como es costumbre en esta empresa, son, para la matinée 10 centavos y para la función de la noche, 20 centavos, pagando las damas y niños 10 cts.

Vea los programas de la matinée y función de la noche de mañana, y seguramente no faltará usted a Imperio.

1037 2 Jn.

GRAN CINE UNIVERSAL

Colosal pfograma ofrece hoy lunes el ventilado salón de las mil lunetas de Egido y Monte en el figuran las siguientes producciones:

Pantorrillas a Granel, comedia en dos actos.

Por Vanidad, interpretada por Fred Humes.

El Diluvio Universal. Se exhibirá por primera vez en la Habana al precio de 10 centavos, como beneficio al distinguido público, la super producción por George O'Brien y Dolores Costello.

Episodio 7 de El Rey del Congo.

Los precios que rigen paar esta colosal función de hoy, son a base de 10 centavos de 1 a 6 y de 6 y cuarto a once de la noche.

Mañana: El Diluvio Universal.

2 Jn'

Cecil B. De Mille
en su primera película para la METRO
DINAMITA

Una Película que tiene de TODO - alegría, riqueza, esplendor, mujeres, vino y la novela de "el hombre" y "la mujer" - que le erizará los nervios - Hombres que son hombres, hombres maniquíes; hombres asesinos, hombres víctima de la ley... Mujeres sinceras mujeres ficticias, mujeres de salón mujeres que venden hasta su marido veremos en esta gran película del gran De MILLE

Metro-Goldwyn-

CONRAD NAGEL
KAY JOHNSON
CHARLES BICKFORD
JULIA FAYE

HOY CAMPOAMOR

Y TITTA RUFFO
Cantando el Credo de OTELLO

1½ 3½ 5½ 7½ 9½
30-40 60
NIÑOS-20-

SUSCRIBASE AL "DIARIO DE LA MARINA"

DE LA ESCENA Y DE LA PANTALLA

EN LA INAUGURACION DE LA SOCIEDAD DE MUSICA CONTEMPORANEA

Julián De Grey... Un nervioso controlado, que es la mejor categoría de nerviosos. Una silueta de porte distinguido en cuya personificación sajona parecen reflejarse los destellos de la latinidad. Un romántico contemporáneo, lo que no tiene nada que ver con el romántico de chalina y chambergo. Un espíritu selecto que se entrega al público cuando le habla—aunque sea en castellano pintoresco—y que se abstrae de él para entregarse mejor, cuando interpreta en el plano. Un ejecutante maravilloso, sencillo, honrado y consciente. Un pianista-músico y un músico perfecto. He aquí esbozado eléctricamente, como diría Carnicer Torres, la personalidad del artista que nos presentó en su concierto inaugural, ayer sábado en la íntima sala del Hotel Ambassador, la Sociedad de Música Contemporánea.

En el programa: «Passacaille», de Eric Satie, «Tres Saudades do Brazil» de Milhaud, «Gaspard de la Nuit» de Ravel, «Tres Piezas» Op. 11 de Schongber, «Dos Estudios» Op. 7 de Stravinsky, «The White Peacock» de Griffes y «Vers la Flamme» de Scriabin. En cada una de las obras de este ecléctico programa, De Grey demostró sus extraordinarias cualidades de virtuoso y de intérprete consagrado al estudio de la música de nuestra época, así como los recursos inapreciables de que puede disponerse cuando se posee una técnica integral y se sabe aplicarla en el preciso momento en beneficio de la fiel trasmisión del pensamiento musical.

De Grey tuvo el talento de saber preparar su público—no muy numeroso, pero selecto—con breves explicaciones para la mejor comprensión de las profundidades y sutilezas de las obras que integraban el programa. Demostró cómo esas «horribles» disonancias modernas no tenían nada de particular, ya que en otras épocas se habían practicado, si no esas, otras tan «horribles». Ilustró en el piano un sintético y provechoso curso de armonía, demostrando el porqué de todas aquellas rarezas y cómo podían hacerse éstas agradables por la educación auditiva e intelecto-musical. Nos habló de los recursos del «folk-lore» que había servido a Milhaud y a otros para «inyectarle nueva sangre a las composiciones». Disipó los prejuicios que pudieran existir sobre las obras de Stravinsky que iba a ejecutar, insinuando que esos estudios se derivaban de Chopin. Leyó los poemas de Aloysius Bertnad—traducidos por el doctor Salazar—en los que está basada la obra de Ravel. Nos habló del impresionismo debussiano de su compatriota Griffes, y, en cuanto al plato fuerte, a Schonberg, explicó concisamente su atonalidad, es decir, el empleo libre de todos los tonos. Hizo observar que si bien Schonberg se basaba en la escala cromática, ésta había que diferenciarla de la corriente—la que proviene de la escala diatónica—pues para este compositor, cada grado de la escala cromática tiene su significación individual, razón por la cual los acordes en que se basan sus composiciones, tienen que ser en su inmensa mayoría, «naturalmente» disonantes. Schonberg tiene un programa que no lo es. Según un criterio alemán sus composiciones expresan todo lo que vive en sueños. No hay desarrollo en sus obras. Un «núcleo» sirve de tono y de ahí parte y ahí conduce todo. La melodía es discontínua y se produce por grados distantes; lo que corrientemente se escribiría: mi 3, fa 3, sol 3 sostenido (según el índice acústico) Schonberg lo escribe: mi 3, fa 4, sol 5 sostenido...

Con todas esas explicaciones De Grey ha hecho obra de bien, porque gracias a ellas se comprenderá que todas esas fantasías que parecen hijas del capricho, reposan sobre sistemas y bases debidamente establecidos. Labor artística y labor pedagógica que hay que agradecerle, a él y a los directores de la sociedad que nos le ha hecho conocer.

Terminó el programa—aplaudido y escuchado—lo que es más satisfactorio—constantemente por el público—con «Vers la Flamme», leyéndonos antes, un poema de un poeta inglés, traducido por el señor Calleja, apropiado a la obra musical. Fué un final que se nos antojó un símbolo... ¡Hacia la llama!... Hacia la llama que quema, pero da luz... Y ¡ojalá que esa luz pueda la Sociedad de Música Contemporánea propagarla, como son sus propósitos, para bien de nuestra cultura musical y deleite de los que, como nosotros, sin desdeñar a los «abuelos» queremos vivir con y comprender a nuestros «hijos» y hasta a nuestros «nietos»!...

El próximo recital-conferencia de De Grey, tendrá lugar el martes día 3, a las seis de la tarde.

GACETILLAS

TEATRO MODERNO

Hoy: RIO RITA

Hoy lunes, se presentará, por fin, en el Teatro Moderno, la producción suprema del Tecnicolor, hablada en español, por Bebe Daniels y Don Alvarado, titulada RIO RITA, y que ha sido la sensación cinematográfica de esta temporada. RIO RITA es considerada como la perfección en técnica, sonidos y colores. Une un argumento dramático a escenas de la mayor comicidad y un lujo fastuoso. La audición, en un aparato como el del MODERNO, es tan clara que la película hace forjar la ilusión de ser seres animados los que desfilan por el lienzo. Las acostumbradas revistas y comedias servirán de digno marco a esta superproducción completándose el programa a las ocho y media con La Posada Escondida, por William Barrymore. Las tandas, como siempre, a las cinco y media y ocho y media; pero el público podrá entrar o salir a la hora que desee, por ser corridas las funciones del Moderno.

En la presente semana: Alma de Francia; Mawas, La Dama Misteriosa y El Submarino.

Pronto: Aplauso; La Calle del Azar; Dinamita; Sombras de Gloria; El Desfile del Amor, etc.

1138 2 Jn.

REGINO LOPEZ EN EL TETRO PAYRET

PAYRET.—HOY: ULTIMA FUNCION DE REFINO, CON «CRITICA». «EL BAILE DE LAS NACIONES» Y «LA CASA DE LOS TELEFONOS». PRECIOS POPULARES.

Hoy, lunes, terminará en «Payret» la breve y brillante temporada de la Compañía de Regino López, en la que cada función ha sido un lleno y cada estreno un nuevo y rotundo triunfo de los autores y los artistas de «Alhambra».

Esta temporada ha demostrado una vez más que nuestro público siente particular predilección por el género criollo, tan rico de color y tan gracioso, y que prefiere nuestras obras, nuestros tipos locales y nuestros diálogos, a todos los demás géneros teatrales.

Y no puede ser de otra manera, porque este género criollo nos presenta aspectos familiares, que nos son conocidos y que, por lo tanto, tienen que interesarnos más vivamente que todos los demás.

Entre las obras que más han gustado en la temporada se han elegido dos, «Crítica» y «La Casa de los Teléfonos», para cubrir el programa final de hoy, con la reposición escénica de «El Baile de las Naciones», obra de gran visualidad, en la que intervienen todos los artistas de «Alhambra» y los grupos fragantes de lindas coristas y bailarinas.

Además, en obsequio al público que tanto ha favorecido la breve temporada de «Payret», la empresa ha resuelto fijar para la función de esta noche precios popularísimos, al alcance de todos los bolsillos.

Estos precios son los siguientes: palco con 6 entradas, $5.00, luneta $1.00, butaca, $0 cts., delantero de tertulia, 30 cts., tertulia 25 cts; delantero de paraíso, 25 cts., paraíso 20 cts.

A juzgar por el pedido de localidades, la función de esta noche será un lleno más. Las personas que deseen asistir deben apresurarse a adquirir sus tickets por la tarde.

TEATRO WILSON

Gran temporada de verano a base de función corrida de 2 a 7 p.m. y de ocho y media a once y media de la noche, rigiendo los precios de 10 cts. niños y 20 cts. los mayores.

Para hoy, programa especial, con la comedia Golfo al Descubierto, por Jack Cooper; y las magníficas atracciones La Coqueta Improvisada, joya clásica interpretada por Polly Davies y Andree Roane; y Los Amores de una Cortesana, atracción super especial, interpretada por León Mathot y Huguette Dufflos.

A las cinco y cuarto: la comedia Golfo al Descubierto; y La Coqueta Improvisada.

Por la noche, el mismo programa de la matin e, proyectándose en último turno La Coqueta Improvisada.

1033 2 Jn.

TEATRO NACIONAL
COMPAÑIA DE COMEDIAS
ORTIN
Ultimos días de Temporada
LUNETA 50¢ HOY
Por última vez
La Comedia en tres actos
LA EDUCACION de los PADRES

MAÑANA
MARTES 3
BENEFICIO de la notable primera actriz
AURORITA CAMPUZANO
ESTRENO de la famosa comedia de Luis de Vargas
LOS LAGARTERANOS
Tomando parte en el programa junto con otras atracciones el genial primer actor JOSE RIVERO, la notable actriz MARIA DE LAS RIVAS y el ilusionista y fakir europeo "The Greats Molist"
LUNETA: $1

RIALTO
HOY 2.30 - 5.30 - 9.30 HOY
E de Carrera presenta

EL PRECIO DE LA BELLEZA
Grandiosa producción por
ELGA BRINK
Una historia mundana desarrollada en Ostende, la gran playa de moda del mundo. Su acción es de elegancia suma que atrae y subyuga, presentando a su vez en su máxima atracción las bellezas femeninas.
Antes de las 5, 30 cts.
Después de las 5, 40 cts.
Después de las 7.30, 50 cts.

PAYRET
HOY ULTIMA FUNCION
REGINO
PALCOS $5"
LUNETA $1.00
BUTACA 80 cts.
EL BAILE DE LAS NACIONES

LA CASA DE LOS TELEFONOS

crítica
Revista Humorística
Actualidad Política
Variedades

FIGURAS DE LA OPERA

El "divo" aragonés, Comm. Miguel FLETA, en la escena final de la "Carmen" de Bizet. Fleta está considerado el primer tenor absoluto de la época y el mejor intérprete del Don José.

DINERO
SOBRE ALHAJAS
Vea la calidad y precio de nuestras prendas.
LA REGENTE
Neptuno 39.

La bella e interesante primera actriz de la Compañía de Leopoldo Ortín, que actúa en el "Teatro Nacional", celebrará mañana martes su beneficio estrenando la graciosísima obra de Luis de Vargas: "LOS LAGARTERANOS" que obtuvo un ruidoso éxito en Madrid y que seguramente lo obtendrá Aurorita mañana en el "Nacional".

HOY PRADO
1.15. 3.15, 5.15, 7.15, 9.15
30-40-60-80-20
PECNO COMMERCIAL FILM presenta
EL GAVILAN Y LA PALOMA
THE SCARLET DOVE

Palpitante drama en el que iníciase un gran amor nacido en la víspera de un matrimonio sacrificado.

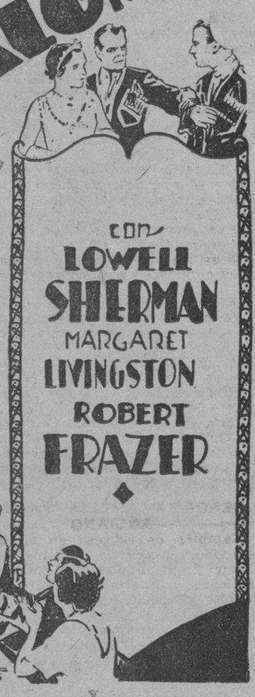

con LOWELL SHERMAN MARGARET LIVINGSTON ROBERT FRAZER

HURACAN
JUNTOS 5 Y 6 con HOBART BOSWORTH

El amor tal como es hoy, en medio de cruentos sacrificios y amarguras
"APLAUSO"
con HELEN MORGAN
CANTOS - BAILES - MUSICA
Junio 5 al 8 en
FAUSTO

ENCANTO
EMPRESA PARAMOUNT
HOY 1½ 3½ 5½ 7½ 9½
3o 4o 6o 2o
Oiga y Vea a
GEORGE JESSEL

el mago del canto de los teatros de Broadway
joya Artística de la FOX
AMA VIVE Y RIE
"LOVE, LIVE, LAUGH"
El triunfo del valor y del Amor!
El canto de la ventura y del dolor!
VITAPHONE OIGA Y VEA
"HARAGANES"
Cartón Comedia Sincronizada Universal
"VOCES DE SOLEDAD
Variedad PARAMOUNT
Revista FOX Movietone
MARTES 3
AL JOLSON en LA CANCION DEL ALMA

Fausto
EMPRESA PARAMOUNT
HOY 5-7-9
40-60 80-20
Vea a
ELLEN RICHTER
en la espectacular producción de los Artistas Unidos
LA DAMA CON PIEL DE TIGRE
(THE CARNIVAL of CRIME)
Un drama excitante de misterios e intrigas de emociones formidables desenvuelto entre el Carnaval de NIZA

VITAPHONE LA VOZ DE LA PANTALLA
CANTOS DE MINISTERIO
EDDY MILLER
en una variedad VITAPHONE
EL COLMO DE LA SUGESTION
Comedia Universal
REVISTA PARAMOUNT
Sincronizada
JUEVES 5
La SUPER PRODUCCION Sincronizada PARAMOUNT
APLAUSO
¿Quien cometió este crimen inaudito, entre el tráfago del Carnaval de NIZA?

M.E.C.D. 2016

Asombrosa Liquidación Nunca Vista

HOY LUNES

Encantadores Sombreros, muy graciosos y seductores, en atractivas combinaciones de colores, todos primorosos, a

$1.00, $2.00 y $3.00

Lindísimas Colecciones de Modelos Franceses, Panamalacque, Bengal, Bakou y otros materiales muy finos, los liquidamos todos a menos de la mitad de su costo **verdad.**

Vengan a convencerse de que son VERDADERAS GANGAS

NUÑEZ

AMISTAD, 50, CASI ESQUINA A NEPTUNO

Viboreñas

LOS SANTOS DE HOY

Santos Eugenio y Marcelino y Santa Mariana de Jesús de Paredes.

Recuerdo a la respetable dama Mariana Potestad viuda de Paniagua, Mariano Sandoval de Martínez, Marianita Alvarez de Vidal.

La distinguida señorita Mariana Sánchez y Ferrer, a la que mucho afecto profeso.

Marianita Menéndez, la linda rubita; Mariana Muñoz y Marianita Aranda.

Entre los Marcelinos recuerdo al respetable, siempre servicial y muy querido amigo Don Marcelino Díaz de Villegas, ex-Alcalde habanero.

Marcelino Martínez, Marcelino López Coto, Marcelino Pendás.

De los Eugenios, Eugenito Portilo, Eugenio Morell, Eugenio Ramírez, y el atento compañero Eugenio Soler, competente Regente de noche del DIARIO.

Hago constar que estos dos santos tienen varias fechas.

Si se prefiere la de hoy dénse por felicitados afectuosamente.

SEÑORITA CONCHITA DIRUBE

Ya en su hogar tan gentil figulina, después de haber sido operada de apendicitis por el afamado cirujano doctor Núñez Portuondo, el que ha obtenido un nuevo éxito, habiendo sido el caso de Conchita bastante delicado.

Tanto a tan admirada señorita como a su amante mamá la señora Concepción Varela viuda de Dirube, como al Dr. Núñez Portuondo, les dedico mi expresiva enhorabuena.

SEÑORITA AMELIA VALDES ANCIANO

También de regreso en su hogar la bella «Amelita», víctima igualmente de la implacable apendicitis, debiendo su restablecimiento a los hábiles cirujanos doctores Valles y Aristides Fernández.

Mucho me complace consignar tan agradable nota, dedicando mi felicitación a la señorita Valdés Anciano y a dichos cirujanos, por el triunfo obtenido.

CARLITOS INCLAN GUAS

Pronto estará completamente restablecido tan simpático amiguito, hijo del distinguido doctor Clemente Inclán, Rector de la Universidad Nacional, que ha tenido días de verdadera gravedad.

Espero y deseo dar a conocer cuanto antes el perfecto estado de su salud, que calmará las impaciencias del Dr. Inclán y de su amante esposa la distinguida dama Rosa Guas de Inclán.

NUEVOS ESPOSOS

En la residencia de la novia en Santos Suárez han contraido matrimonio la graciosa señorita Esther Gutiérrez y el estimado joven José Montaner.

En su nuevo estado les deseo todas las venturas que merecen los que confían como ellos en la intensidad de su cariño.

SEÑORITA JULIA MINAS

En mi poder su carta; le garantizo que no pasará del jueves próximo sin que tenga en su poder el folleto y el vals ¡Mujeres!... Le quedo muy agradecido por el interés que por mi salud me demuestra.

No dude que la vida es hija del Azar y que éste a muchos nos es adverso a causa de alguna insensibilidad...

SEÑOR EDUARDO D'COSTA

Después de haber sufrido una grave dolencia se encuentra ya en su hogar tan apreciable caballero, esposo de la distinguida dama Josefina Ruz y padre de mi gentilísima amiguita Raquel D'Costa.

Su restablecimiento lo debe a los afamados doctores Eduardo de Cárdenas y Manuel González, «Gonzalito», que con la más excelente competencia lo asistieron en La Purísima Concepción.

Mi enhorabuena al señor D'Costa, a su amante esposa y cariñosa hija y a tan reputados facultativos.

PROGRAMA DEPORTIVO

Que corresponde hoy en la celebración del cincuentenario de la Ass. de Dependientes del Comercio y que tendrá efecto en el Palacio Social a las ocho y media.

Partidos single de Hand Ball y doble; de Basket Ball entre los tams Negro y Rojo de Volley Ball tercera categoría; id. id., de segunda, id. id. de primera a las 10, 10 y 20 y 11 p. m.

Asistirá la Banda del Estado Mayor del Ejército y la Estudiantina de la Asociación dirigida por el profesor Sr. Valero Vallvé.

NOTA DE DUELO

La ha originado el lamentable fallecimiento del inolvidable caballero Ingeniero Amado Montenegro y Luis, víctima de cruel e incurable dolencia, habiendo sido el acto de su entierro una sentida manifestación de condolencia.

A todos sus familiares dedico la expresión de mi pésame, en particular a su viuda señora Hortensia Andreu viuda de Montenegro.

COMPLACIDAS

Así quedarán con esta nota las señoras y señoritas que me han pedido posponga la celebración de la «Noche de San Juan» en la «Terraza Central» para el sábado día 28 pues impuesto por mí de sus deseos el señor Constantino Dopazo ha accedido a ello.

Las invitaciones para esa noche estarán en poder de Víctor Manuel Rodríguez Faura en el mío, y serán concedidas gratuitamente.

En plena fiesta serán repartidos pitos, matracas, gorros etc. etc., entre las señoras y señoritas. Constantino presentará una «tabla» extra y económica.

En próximas Viboreñas daré más pormenores de la «Noche de San Juan en La Terraza»

Urbano del Castillo.

AUTOMOVILES CIRCULADOS

Por transitar con exceso de velocidad, fueron denunciados por la policía en le día de ayer, los automóviles siguientes:

DE LAS ESTACIONES

56070, camión, en San Martín y Aldama, por el vigilante 351, Pedro Cabrera.

DEL TRANSITO

39123; 14357; 47641 y 20444, en el Parque del Maine por el vigilante 1220, Ramón Soto.

37964; 12900 y 43685, en el Paseo del Prado y Malecón, por el vigilante 1051, M. Lamas.

DE LOS EXPERTOS

La Empresa Cubana; 36, La Especial; 19, Los Unidos; 47988; 41229; 37658; en la esquina de 23 y H, por el Experto Fernández de Lara.

HABANERAS

(Viene de la página SIETE)

EL DOCTOR RAMIREZ OLIVELLA

COMISION IMPORTANTE

Un médico joven.

De altos merecimientos.

Es el doctor José M. Ramírez Olivella, profesor de la Universidad y secretario del Colegio Médico de la Habana, perteneciente al cuerpo facultativo de la Clínica de Reyes.

Ha sido objeto de una recomendación que le honra por parte del doctor Manuel Mencía, Jefe de los Servicios Sanitarios Municipales, al Alcalde de la Habana.

Consta en un documento.

Que a la letra copio:

—"Próximo a recibirse el edificio construido para Hospital Municipal de Maternidad, y siendo necesario adquirir su dotación, tengo el honor de de proponer a usted la designación del doctor José Ramírez Olivella, que será director del mencionado hospital, para que escoja los modelos de muebles sanitarios, instrumental, aparatos, útiles y artículos diversos que deben exponerse como tipos para las subastas que deben celebrarse.— **Manuel Mencía**"

¡Enhorabuena!

EN LA PARROQUIA DEL VEDADO

Honras.

En la Parroquia del Vedado.

Se celebrarán hoy por el alma de don José Bulnes, cuya muerte ocurrida recientemente, produjo un sentimiento general de pena.

Con su pobre viuda, la señora María Teresa Ribas, invitan sus atribulados hijos.

Fijada la hora.

A las nueve de la mañana.

SABADOS DE RIALTO

Lo de siempre.

Sábado tras sábado.

Numeroso y distinguido según podrá verse a continuación, el público que reuníase en las tandas elegantes de Rialto.

Señoras.

María Romero de Vieites.

Herminia Rodríguez de Argüelles.

Luisa Trujillo de Ortega, Elvira de la Torre de Bermúdez, Sra. de Medina, de Fernández Castro, de Hernández, del Dr. Bosch, de Porro, Estrifenia Pérez de Muñoz.

Florinda P. de Alvarez.

Juana Suárez de Ventura.

María Ramírez Vda. de Saaverio, Aurelia Busto de Costales, Amelia Castañer Vda. de Coronado, Vda. de Núñez, Vda. de Zorrilla, Vda. de Pellón.

Sofía Zorrilla de Julia.

Pilar Reboul de Fernández.

Mercedes M. de Rodríguez, Rogelia Altuzarra de Rocafort, Gela Riera de Leiseca, María Blasco de Aedo, la elegante Katty de Fuster; Perla Levy de Alvarez, Antonia Camps de Ullastres, la interesante Georgina A. de Fernández, Esther Torre de Pina.

Adolfina de Pérez Orozco.

Cusa Martínez de Casuso.

Tomasa Pérez de Bretón, Amalita Anglada de Romero, María Teresa Muñoz de Zayas, Rosa S. de Rubio, Celia S. de Gorostiza, Sra. de Gorostiza, Concepción B. de Arbaleya, señora de Pumariega, Mercedes Fernández de Río.

Otilia Bachiller de Morales.

Nini Pérez de Leyte Vidal.

Rosa López Parente de Remírez, Ana María López Parente, Zorrilla do Soro, Ernestina Varona de Mora, María Teresa Santos de Muñoz, Rosario Muñoz de Fernández, María González de Carbonell.

Adolfina Núñez de Aragón.

Emilia Amaral de González Iglesias, María Villar de Palomino, Angélica Núñez de Mesa, María Núñez de Dominguez, Sirven de Freyre, Viuda de Sirven, de Fernández, Paquita B. de Arias.

América Pérez de González.

María Luisa Lasa de Sedano.

Señoritas.

María Antonia Alvarez.

Carmen Ulacia.

Mercy Morales Brodermann y Robelin, Alma Ginorio, Silvia Sánchez Toledo, Ondina y Aurora Delgado, Sarita Tabares, Nenita Merino, Berta Pellón, Lilia Martínez Moles, Josefina Villanueva, María Enriqueta García.

Estela Carricarte.

Orfila Romero.

Hortensia Veulens, Hortensia y Ofelia Saaverio, Gloria Alvarez, Esther Febles, Julia Arizti, Margarita Morales Brodermann, Rosita Añon, Isabel Vázquez, Consuelito Villarino.

Britty Ventura.

Laura Malé.

Margot y Zoila Ventura.

Ofelia Montiel, Carmen Beltrán, Angélica y Clemens Petit, Carmelina Muñoz, Juana Pérez, María Leonor Vascos, Cecilia Caminada, Josefina Lés, Florentina Delgado, Carmen Villanueva, Raquel Sánchez, María de los Santos Rodríguez, Mercedes Rodríguez, Elena de la Concepción, Georgina Rodríguez.

Eloisa López Trigo.

Evans Córdova.

Fausta Fernández, Mercedes López Chavez, Josefina y Ofelia Valverde.

Sylvia Costales.

Oneida Leiseca.

Florinda Aedo, Celita Alvarez, Cristina Ortíz, Pilar Alonso, Emilita Mutiozabal, Obdulia Ruíz, Esteña Ramírez, Laura Martínez, Elena Sedano, Elisa Martínez, Digna y Clara Grosso, María Herrera.

Adriana Bachiller, América González Arango, Mercedes Sanz, Pilar Garría, Margarita Fernández, Estela González.

Aida Camacho Covani.

Clara y Carmita Bretón.

(Continúa en la página ONCE)

VESTIDOS a PLAZOS

Nuestro sistema de ventas pone al alcance de todas las damas el vestir con ELEGANCIA Y DISTINCION. Nuestros precios son iguales a lo que pagaría en otra casa comprando de CONTADO.

TENEMOS A LA VENTA LAS ULTIMAS CREACIONES

Modelos exclusivos recibidos de PARIS y otros confeccionados en nuestros talleres por expertas modistas.

No vendemos vestidos que no sean confeccionados con las mejores SEDAS recibidas directamente de Europa y Estados Unidos NINGUNA SEDA ARTIFICIAL (FIBRA).

Acabamos de recibir nuestra segunda remesa de verano en GEORGETTE ROMANO y CREPE MONGOL todos los colores. También recibimos muy bonitos y UNICOS dibujos en CHIFONES y CREPES. Usted puede escoger el dibujo o color y se lo confeccionamos a medida.

Venga y convénzase por sí misma de las ventajas que ofrecemos con nuestro sistema de ventas a PLAZOS. SOMOS LOS PRIMEROS Y SEREMOS LOS UNICOS.

Estamos realizando un gran surtido en HOLAN finísimo y también del famoso Chantung IMPERIO.

— NO CONFUNDIRSE—

Nuestra casa está situada en GALIANO 18, entre ANIMAS Y LAGUNAS.

"La Casa Santa"

LA CASA DE LOS VESTIDOS. LA CASA DE USTED

LA VENTA SIN NOMBRE

Rebajas extraordinarias en todo este mes de Junio

Sombreros para señora, a 90 cts., $1,25, $1,75 y $2,00.

Camisas de noche, a $1,15, $1,50 y $2,00.

Pantalones de Jersey, a $0.55 y $1.35.

Juegos de Jersey y "Kayser", a $2,00, $2,75 y $5,50.

Pajamas de algodón, para señora, a $1,99.

Pajamas "Jersey", a $2,50 y $5,00.

Fajas y Ajustadores, a precios inigualables.

Chifones y Crepés Georget estampados, de $2,50 a $1,88.

Chantung de Seda, color entero, de $2,75, $2,00.

Chantung Rayón, a $0,80.

Rayón de ovalitos, a 60 centavos.

No pierda esta gran oportunidad. Su visita la sorprenderá viendo que puede adquirir estos y otros mil artículos más a inmejorable precio.

Bohemia

FERRER Y ORUÑA, S. en C. NEPTUNO 65 y 67.

Medias de Seda "Cuba" Garantizadas

LA ISLA DE CUBA

Servicio de Lunch en el Primer Piso

HOY, Lunes, comienza la gran Venta del Peso

-la más sensacional oferta del año

Aprovéchela!

del 2 al 7 de Junio

Vea a continuación algunas de nuestras ofertas—

ARTICULOS VARIOS

—Doce paños para muebles, imitación gamuza, tamaño 18x19, por $1.00

—Ocho frazadas de piso, 25x37 pulgadas, por . . $1.00

—Seis frazadas de piso, 27x38 pulgadas, por $1.00

—Un mosquitero de muselina, ½ camero, por $1.00

TELAS VARIAS

—Cuatro cortes de cinco varas olancina estampada, por $1.00

—Tres cortes de cuatro varas de linolán estampado, por $1.00

—Dos cortes de tres y media varas, de fina batista estampada, por $1.00

—Dos cortes de batista estampada, una yarda de ancho, por $1.00

—Un corte de cinco varas de olancina estampada, colores garantizados, por $1.00

—Un corte de cuatro varas, de voile o linón estampado, finísimo, por $1.00

—Dos cortes de tres varas, de crepé para kimonas por $1.00

—Un corte de tres varas, crepé para kimonas, estilos chinos, por $1.00

—Tres y medias varas de alemanisco blanco, blanco con ceneía o de color, por $1.00

—Dos varas de alemanisco de unión de la mejor calidad, por $1.00

—Una pieza de cinco varas de opal doble ancho, en todos colores, por $1.00

—Una pieza con 10 varas, tela rica muy ancha, por $1.00

—Una pieza de crea inglesa con 10 varas, por $1.00

—Una pieza de crea, de una yarda de ancho, por. $1.00

PERFUMERIA

1 Frasco Loción de Coty, tamaño grande, perfume Lilas Blancas o Paris, por $1.00

Lote 1 Litro Agua de Colonia "Anncianne",
No. 1. 1 Tubo Talco Colonia,
1 Tubo Pasta Hiel de Vaca, y
1 Cepillo para dientes, por $1.00

Lote 1 Pomo Loción Thais,
No. 2. 1 Lata Talco Kolonia 1 libra, y
1 Jabón Vestal, por $1.00

Lote ½ Litro Agua de Quina de Crusellas,
No. 3. 1 Caja con tres jabones Tokolina, y
1 Lata Talco Kolonia, por $1.00

Lote 1 Caja con tres jabones Hiel de Vaca
No. 4. Crusellas,
1 Pomo Loción D'Azy, y
1 Tubo Pasta Hiel de Vaca, por $1.00

Lote ½ Docena Jabones Kolonia Crusellas,
No. 5. 1 Caja Polvos Kolonia, y
1 Pomo Loción Mon Secret, por $1.00

Lote ½ Litro Agua Runquinquina Crusellas, y
No. 6. 1 Caja con tres jabones Hiel de Vaca, por. $1.00

Lote ½ Litro Agua Violeta del Japón de Cru-
No. 7. sellas, y
1 Caja con tres jabones Hiel de Vaca, por. $1.00

Lote 4 Tubos de Talco "Ammens", y
No. 8. 1 Tubo Pasta Zio-dine grande, por $1.00

Lote 1 Pomo Loción Reve d'Or de Piver $1.00
No. 9. 1 Caja de Polvos Inclination, y
1 Bote de Pomada Narciso o Jazmín, por. $1.00

Lote 1 Pomo Loción de Piver, y
No. 10. 2 Cajas Polvos Pompeya de Piver, por . . $1.00

Lote 1 Pomo Loción Floramye de Piver, y
No. 11. 2 Cajas Polvos Floramye de Piver, por . . $1.00

Lote 1 Docena Jabón Big Bath de Colgate, y
No. 12 1 Tubo Pasta Dientes de Colgate, por . . $1.00

Lote 1 Tubo Jabón afeitar de Mennen,
No. 13. 1 Jabón para el Tocador de Mennen,
1 Bote Talco de Mennen, y
1 Tubo Bálsamo Facial de Mennen, por . . $1.00

DEPARTAMENTO DE CARTERAS, SOMBRILLAS Y ABANICOS

—Un abanico de galalit, con doble paisaje en litografía, de $1.50, a $1.00

—Un abanico, de varillaje de madera, con dibujos pintados a mano y una bolsa en colores a escoger, ambas cosas por $1.00

—Una bolsa de piel legítima, en colores combinados, por $1.00

—Una bolsa de piel para niña, en un gran surtido de colores, a $1.00

—Una cartera imitación a piel, para señora, un gran surtido de colores, por $1.00

—Una sombrilla de warandol estampada, en bonita combinación, para playa, por $1.00

—Una sombrilla para señora, en color entero, doce colores distintos, por $1.00

—Un paraguas negro para señora, con puños de formas variadas, por $1.00

—Una sombrilla para niña, en una gran variedad de colores, por $1.00

DEPARTAMENTO DE OBJETOS DE ARTE Y ARTICULOS PARA REGALOS

—Un cofre antimonio en lindos dibujos dorados, plateados y bronceados, por $1.00

—Una bonita motera de cristal nevado, en una gran variedad de estilos y colores, por $1.00

—Un chocker francés, de gran novedad, en estilo futurista, por $1.00

—Un collar en piedras de colores, de última moda, por $1.00

—Un estuche de tocador con peine, cepillo y espejo, en colores surtidos, por $1.00

—Estuches preciosos para niñas, con todos los artículos de tocador, por $1.00

DEPARTAMENTO DE HILOS

—Una docena de hilo "Cadena", con 500 yardas, en blanco y negro, del 30 al 120, por $1.00

—Un bastidor para bordar, de madera, en forma cuadrada con pies, en varios tamaños, por $1.00

ARTICULOS PARA CABALLEROS

—Una camisa de fantasía estampada, novísimos estilos, a $1.00

—Una camisa blanca, oxford, de cuello pegado, a. $1.00

—Una camisa batista estampada, un pañuelo de fantasía, una corbata y un par de yugos, por $1.00

—Una pijama de soisette color entero, a $1.00

—Una camiseta olán blanco P. R. núm. 562, tallas 2a., 3a., 4a. y 5a. a $1.00

—Una camiseta olán de color P. R. núm. 565, tallas 2a., 3a., 4a. y 5a. a $1.00

—Una camiseta Olán blanca y color marca "Cuba", tallas 1a. y 2a., de $1.50, a $1.00

Durante la presente semana cerraremos de 12 y media a 2

M.E.C.D. 2016

Para ELLOS y Para ELLAS

CONSULTORIO POR LA DOCTORA HERMINIA PLANAS

SECRETOS DE UNA PARISIENSE. CONOCETE A TI MISMA.

Estimada amiga:

Hoy el consejo es para las jóvenes de corta estatura que preparan su ropa de playa. El pajama deberá llevar pantalones largos y estrechos, pues de lo contrario la silueta resultaría poco airosa.

Suya, LETICIA

VOY....

Dime lo que tu anhelas, vida mía.
¿Quieres, tal vez, prenderte alguna (estrella?
Contesta: te lo ruego....
¡Ah! ¿Prefieres aquella
que fulgurando está en la lejanía?
Entonces.... ¡Hasta luego!
La tendrás enseguida: voy por ella.

Aftermarch.

LOS POLVOS PARA LA CARA

Es difícil clasificar los tipos; sin embargo, ofrecemos algunas indicaciones. Una rubia con los ojos azules y cutis blanco usará preferentemente unos polvos claros y rojo geranio para los labios y la cara.

La rubia de pelo ceniciento, ojos pardos y piel blanca, de tono marfileño, usará polvos rachel con rojo coral para la cara y cardenal para los labios, y si necesita sombrearse los ojos elegirá un tono marrón pero nunca azulado como la anterior.

La rubia de cabello castaño, ojos grises o garzos y cutis marfil podrá usar unos polvos color crema y rojo frambuesa para la cara y los labios y lápiz azulado para las ojeras.

La rubia Ticiano, de pelo rojizo, ojos pardos y piel blanca usará polvos crema, rojo coral para la cara, cardenal para los labios y lápiz marrón para sombrear los ojos.

La de pelo castaño, ojos marrones y tez blanca necesita polvos rachel y tonos frambruesa en la cara y labios con lápiz marrón o azulado.

Para la de pelo negro, ojos azules y tez blanca conviene un polvo crema con rojo para los labios y cara, en tono que complemente su coloración, y un lápiz azulado para sombrear.

Para la que tenga pelo castaño, con ojos garzos, grises o azules y piel mate convendrán los polvos rachel.

El tipo latino de pelo negro, ojos obscuros y piel aceitunada encontrará que le sientan admirablemente los polvos ocre con un rojo brillante para la cara y los labios.

Sugiere una autoridad en esta materia que "si una rubia usa un traje verde, podrá ponerse polvos de tono natural; si usa vestido negro, los polvos pueden ser blancos verdosos, lo que hace la piel más transparente y clara. Si se viste de blanco, necesitará un tono que contraste como el ocre".

Con un vestido blanco de color muy claro, un tono ocre o tostado dará a la personalidad más vida y calor.

Como se ve, el estudio de los diferentes tonos y colores para cada tipo y hasta para cada traje puede resultar sumamente interesante.

A PORFIADO, EL RELOJ.

Entre todos los seres que tienen vida y entre odos los que la aparentan ninguno tan porfiado como el reloj. No hay bestia que no duerma; pero el reloj no duerme. Regulador de la marcha de la vida, no se ajusta al paso de nadie; anda más de prisa que los que desean andar despacio, y más despacio que los que van de prisa; ni siuiera tiene la prudencia del silencio, y para mejor burla, mas de uno imita el canto del cuclillo.

CARIBITA.

Sí, hasta los vestidos de sastre o de tipo deportivo, puesto que el que más y el que menos se completa—o se puede completar—con una capita, ¿y qué son estas capitas sino anchos volantes que envuelven el busto.

DORINA.

Sí, Srta., la Loción Madame Lucie tiene un lindo color sonrosado que dá a la piel una superficie aterciopelada para todo el día. Se aplica con una esponjita fina o un pedazo de algodón por todo el cutis, dejándola secar naturalmente. Luego se pasa un algodón seco y en seguida los polvos, que si los compra en la misma Maisón Lucie Industria 111, tendrán la ventaja de estar expresamente hechos para combinar con la Loción. Teléfono A-9327.

PENSAMIENTO

Es vieja ya la idea del mando
Manda sólo, y mandará siempre
de veras, el que haya traído
consigo de la naturaleza el derecho de mandar. Y el más cortés es el mejor obedecido.

José MARTI

ARISCO.

No se impaciente por las "entradas" de su frente, que seguramente contribuirán a darle "carácter" a su fisonomía. El resto del cabello sí, especialmente donde se clarea, aplique en **fricciones diarias** una buena porción de pomada **Liliana**, con una muñequita de franela. No es necesario frotar fuerte. Si no desea engrasar el cabello, cuide de frotar sólo el cuero cabelludo. Vale 2 pesos en "El Encanto".

PIEDAD TARDIA

—Te compadezco, chico.
—¿Pués qué pasa?
—Que he comprado un abrigo de pieles a mi mujer y está ahí enseñándoselo a la tuya.... No te digo más.

LUGAREÑO.

La ciudad más antigua del mundo que existe hoy es Damasco, pues todas las demás ciudades de su tiempo han desaparecido. Tiro y Sidon fueron casi tragadas por el mar. Balbeck, la ciudad del Sol, está en ruinas. Palmira se halla enterrada en el desierto.

UN OBESO.

No crea que somos solo los "gordos" los que sufrimos con el calor. ¡Hay que tener paciencia! Lo más práctico y a mano, es tomar un baño diario con agua templada y polvorearse todo el cuerpo con polvos "Ammen's", tan refrescante. Los polvos "Amenn's" son mejores que el talco, pues de origen vegetal, son muy sanos, por lo que se recomienda para la toilette de los bebitos. En boticas, droguerías y perfumerías de toda la Isla, los tienen. El precio muy económico, en latas bastante grandes.

HUEVOS SOBRE CESPED.

Bien lavados los berros y recortados los tallos se preparan con sal, aceite, pimienta y vinagre y se colocan extendidos en una fuente, sobre estos berros se ponen los huevos fritos espolvoreados con sal, pimienta y perejil picado y entre uno y otro rábanos tiernos.

COLEGIOS, CLUBS, SOCIEDADES

SUS BOTONES EMBLEMAS
ESMALTES FINOS DUPLICANDO SU PROPIO DISEÑO

100 por.	$ 55.00
200 „	„ 84.50
300 „	„ 107.00

TENEMOS ADEMAS DISEÑOS ADAPTABLES CON ESMALTES, PROPIOS PARA PEQUEÑAS CANTIDADES:

12 a	$ 0.90
24 a	„ 0.80
36 a	„ 0.65

MEDALLAS PARA TODO SPORT

Doble frente oro. .	$ 2.50
Un solo frente oro.	„ 2.00
Plata Ley.	„ 2.50
Bronce.	„ 1.00

SOMOS SURTIDORES EXCLUSIVOS DE:
Unión Atlética
Liga Base Ball Amateur
Liga Intercolegial
Country Club Habana
Segundos Juegos Deportivos.

B. J. del Riesgo
Virtudes 79
3 d—1-2-3 Jun.

Para Hoy Lunes
"THE FAIR"
acaba de desempaquetar más de
150 Vestidos

En Crepé de Seda, en varios colores y en todos los tamaños. Para esta semana **a $10.75**

50 Vestidos

En Chantú de Seda, en distintos tamaños. **a $10.75**

100 Vestidos

De Voile de Seda, en preciosas pintas y estilos, para personas gruesas. **a $10.75**

Vestidos
— DE —
Encaje de Seda y Chiffón Estampado

A PRECIOS ESPECIALES

VISTA COMO EN PARIS. — COMPRE SU VESTIDO EN

"THE FAIR"
San Rafael 11

GACETILLAS

EL LEGIONARIO ESPAÑOL, EN MARTI

Definitivamente, se ha señalado para el jueves 5, la inauguración de la nueva temporada de cine en el teatro Martí, el cual inaugurará con una producción, que será seguramente del agrado del público habanero, por estar basada en hechos de la guerra española en Marruecos, y donde a ido a parar Jorge, que creyendo a su novia causante de la muerte de su padre, que se oponía abiertamente a esos amores por diferencias sociales, y cargar así, las sospechas, se enroló en la Legión Extranjera, dando comienzo a una vida llena de gloriosísimas hazañas. Mientras Ivonne, había sido detenida, pero más tarde fué declarada inocente, por que la policía pudo demostrar que el asesino fué el joven Hunter, que también codiciaba a Ivonne, y que mató al padre de ésta, para que recayeran las sospechas en Jorge y se pudriera para siempre en el presidio. Ivonne se enteró del lugar en que se encontraba Jorge, y parte valientemente sola, para el Riff.

Sensacionales escenas se desarrollan en esta parte del drama, de esta preciosa cinta que la Grandes Films, a cuyo repertorio pertenece, ha seleccionado, para la apertura de la nueva temporada del Martí, que como decimos antes, abrirá sus puertas el jueves próximo y segurametne se verá tan concurrido como siempre, que se presenta un buen espectáculo.

1d—1 Jun.

LA TEMPORADA DE OPERA DE FLETA, EN PAYRET

LA TEMPORADA DE FLETA EN «PAYRET». — LA PERSONALIDAD DEL «DIVO» ARAGONES Y SU CARRERA

Una cosa que pocos «dilettanti» saben es que el «divo» aragonés Miguel Fleta, considerado por la alta crítica como el primer tenor absoluto de la época, es también el más joven de todos los tenores que hoy existen.

El Comm. Miguel Fleta es más joven que Hipólito Lázaro, más joven que Giovanni Martinelli y que Beniamino Gigli, las tres grandes figuras líricas que se le pueden parangonear.

Fleta surgió en la escena lírica cuando ya Lázaro, Martinelli y Gigli eran famosos, y como un meteoro, avanzó desde la obscuridad de su rincón aragonés hasta el luminoso primer término de la popularidad y de la gloria.

Esa juventud de Fleta, ese poder consiguiente de sus medios vocales, esa plenitud de sus recursos, quedan plenamente demostrados con ver solo la lista de las óperas que cantará en La Habana durante la temporada del «Payret».

Las óperas elegidas por Fleta son precisamente las óperas que no admiten trampa ni cartón, las que exigen, al mismo tiempo que habilidad de actor y escuela de cantante, voz, voz y voz, como reclamaba Verdi para los intérpretes de su teatro.

Un cantante decadente, pero hábil, puede encontrar recursos para disimular sus defectos en muchas óperas. Pero esas óperas no son ni «Manón», ni «Rigoletto», ni «Tosca», ni «Carmen».

Esas cuatro óperas exigen en el tenor que las interprete una plenitud vocal absoluta. Y el hecho de que Fleta en persona las haya elegido para presentarse ante el público habanero, prueba su confianza en sí mismo y la seguridad de vencer en toda la línea gracias a su voz de oro, a su temperamento artístico y a sus conocimientos del «bel canto».

Esa misma confianza de Fleta ha sido plenamente sentida y comprendida por el público habanero y por «dilettanti» que se están abonando en gran número, aprovechando las ventajosísimas condiciones del abono a 4 únicas recitas de Fleta, abierto en la contaduría del «Payret».

Los precios del abono, como ya hemos dicho, son de $40.00 por palco, sin entradas, $16 por luneta, $10 por butaca, $6.00 por delantero de tertulia y $4.00 por delantero de paraíso.

La temporada lírica de Fleta comenzará el día 7, con «Manón» de Massenet.

TEATRO ENCANTO

Abandona hoy el cartel de Encanto, ocupando preferentemente en esta función los cinco turnos de costumbre, la notable superproducción sonora de la Fox Films AMA, VIVE Y RIE, que tiene como protagonista a George Jessell, el mago del canto de los teatros de Broadway.

Es hoy, por tanto, su último día de presentación al público, para ser sucedida con el regio y esplendoroso estreno de la Warner Bros, señalado para mañana martes: LA CANCION DEL ALMA, toda una joya artística y todo un monumento cinematográfico que constituye el más reciente triunfo y la última sensación escénica de Al Jolson, el intérprete inolvidable de El Ultimo Canto y El Cantante del Jazz.

De cuanto esta película habrá de significar para la afición habanera, cautivando a todos con sus méritos extraordinarios y sus valores prodigiosos, será la fecha de mañana, martes, más que un indicio una revelación.

1027 2 Jn.

TRIANON

En las tandas de cinco y cuarto, ocho y cuarto y nueve y cuarenta y cinco, se proyectará por última vez, la magistral creación sincronizada, de Gloria Swanson, titulada LA INTRUSA. Se completa el programa con números de Vitaphone y una revista Fox to: 40 centavos por la noche.

Luneta: 30 centavos en cinco y cuarto: 40 centavos por la noche.

Mañana: El Desfile del Amor, por Maurice Chevalier y Jeanette Mac Donald. Prueba de la calidad de esta película sensacional es que habiéndose exhibido cinco días seguidos en TRIANON, el público la ha pedido de nuevo.

Miércoles 4 y pueves 5: RIO RITA, hablada en español.

El Diluvio Universal es una producción sonora de mucho mérito. Véala en TRIANON el viernes 6 y sábado 7. La Sincronización de El Diluvio Universal es algo extraordinario. Contemplando El Diluvio Universal, se cree uno transportado a la época en que ocurrió esa catástrofe. Tal es el verismo con que ha sido llevada a la pantalla la tragedia más terrible que ha tenido lugar sobre la tierra desde que se creó el mundo.

1031 2 Jn.

OLIMPIC

En las secciones de cinco y media y nueve y cuarenta y cinco, se exhibirá la colosal cinta de Lon Chaney, titulada El Jorobado de Nuestra Señora de Paris.

Luneta: 20 centavos en tanda de cinco y media; y 30 centavos por la noche.

En tanda de ocho y media: MANDRAGORA, por Brigitte Helm. Luneta, 20 centavos.

Mañana: El Desfile Caballeresco, de Ken Maynard.

Jueves 5 y viernes 6: FAUSTO, la extraordinaria producción de Emil Jannings.

Sábado 7: Fecundidad, tomada de la atrevida novela de Emilio ola.

El Diluvio Universa, se exhibe el domingo 8, en todas las tandas.

1032 2 Jn.

CAMPOAMOR

Hoy: DINAMITA
TITTA RUFFO

Contratado por la Metro Goldwyn Mayer, Cecil B. De Mille no tardó en confeccionar DINAMITA, acerca de la cual pueden concretarse elogios, afirmando que es digna del prestigio que disfruta ese director genial.

Todo lo imaginable de la lógica, y ciertas situaciones de marcado sabor dramático, están explotadas hasta el límite, para impresionar a los espectadores, que tienen, al fin, que entregarse.

El desenlace es de una fuerza insospechada, y trae soluciones inimaginables también.

Un drama de esa significación requería intérpretes de primera fila, y Cecil B. De Mille los halló en Charles Bickford, que triunfa en el cine como triunfó en el teatro; en Conrad Nagel, un galán estimadísimo; en Julia Faye y en Kay Johnson.

En el epígrafe de esta nota informativa, hay un nombre que llamará la atención: el de Titta Ruffo.

Y se debe a que el famoso barítono el primero de todas las épocas, será escuchado por los que asistan hoy a Campoamor, en su gran creación del Credo de "Otello".

El otro lunes se exhibirá la "copia cubana" de Las Explotadoras de Broadway, fastuosa producción en que, además de las que son figuras relevantes del reparto, aparecen cien mujeres bellísimas.

Todo lo que puede encerrar la producción frívola musical, hállase en Las Explotadoras de Broadway, cuya partitura deleita a los auditorios.

1026 2 Jn.

TEATRO
MARTI
JUNIO 3 y 4
GRANDIOSO ESTRENO
de la superproducción española
LA CALUMNIA
Basada en una de las leyendas del inmortal
POETA GALLEGO
CURROS ENRIQUEZ
DESARROLLADA EN MADRID Y GALICIA

Selección GRANDES FILMS AGUILA 24

CARTEL DEL DIA

TEATROS

PAYRET.—Despedida de la Compañía de Regino. 9 y 15: La Casa de los Teléfonos, Crítica, La República de los Locos.

COMEDIA. — A las 9: Más fuerte que el amor.

NACIONAL.—9 y 15: La educación de los padres.

ALHAMBRA.—Primera tanda: Los Seleccionistas. 2a.: El cuarto número 13. 3a.: Margarita al garrote. Al final de la 2a. y 3a., números por el tenor Morín y la cupletista Ana de Luz.

MODERNO.—Matinée y noche: Río Rita. La Posada Escondida. Revistas y Comedias.

CAMPOAMOR.—Matinée y noche: Variedades musicales. Dinamita, cintas cómicas.

REGINA.—Función continua de 2 y 30 a 5 y 30. Películas sincronizadas. Variedades musicales. Comedias. «El Diluvio Universal» «El Mal Quiesto».

NEPTUNO.—Tarde y noche La Intrusa, Venus, Pobre Infeliz.

LIRA.—Matinée y noche: Revista de actualidades, cintas cómicas, El diluvio universal, Un par de Robinsones.

TRIANON.—Matinée y noche: Revista de actualidades. La Intrusa, variedades musicales.

OLIMPIC.—8 y 30: Mandragora. 3 y 30 y 9 y 45: Una comedia. El Jorobado de Nuestra Señora de París.

LINDBERGH.—8: Una revista, cintas cómicas, Ay qué noche, La lucha por la vida, El buque maldito.

RIVOLI.—5:30: Noticiario Fox. Mujeres perdidas. 8:30 a 11 p. m. A media noche, Mujeres perdidas.

NORMA. — Noche: Función homenaje; Variedades; Flor de Amor.

CUBA.—Cinco y cuarto y ocho y cuarto: Una revista Fox, Una cinta cómica, El error del Desierto, La muchacha de la Habana, La Viuda Alegre.

SALON ROJO. — Cinco y ocho y cuarto: Una revista, Una comedia Todo un Hombre, El Angel Pintado, El Terror del Desierto.

VERDUN. — Matinée y noche: El angel pintado, El sordomudo, cintas cómicas.

LARA. — Matinée y noche: Malas compañías, Las garras de los celos, cintas cómicas.

WILSON. — Matinée y noche: La coqueta improvisada, Los amores de una cortesana, cintas cómicas.

RIVIERA.—Matinée y noche: El secreto de Delia, variedades musicales.

FAUSTO. — En todas las tandas: La mujer con piel de tigre.

ENCANTO.—Matinée y noche: Ama, vive y ríe, variedades musicales.

IMPERIO.—Matinée y noche: Cintas cómicas y dramáticas.

UNIVERSAL. —Matinée y noche: Pantorrillas a granel. Por vanidad. El diluvio universal, cintas cómicas.

INGLATERRA. —Matinée y noche: La última cena, ¿Cómo tratar a los hombres?

PTRAND.—Tanda y noche: La Coqueta; cintas cómicas; La Paloma.

CINE LARA

Hoy, Día de las Damas: MALAS COMPAÑIAS

La empresa de LARA ha escogido para hoy, Día de las Damas, en que pagarán 10 cts. en matinée y noche, la exhibición de dos grandes producciones: Malas Compañías, cinta de gran argumento, interpretada por Evelyn Brent y Jack Okie, además La Gara de los Celos, gran producción interpretada por Jack Holt y Olga Baclanova; y una revista de asuntos mundiales. Los precios de la matinée y noche, caballeros 20 cts. damas y niños 10 cts

Mañana: Rosa Tigre, obra por Lupe Vélez y Monte Blue; y Matrimonio Moderno, por Alex B. Francis y Botty Bronson.

Miércoles 4: El Capitán sin Miedo y Tacha, por Bob Steele; y El Mal Camino, por Bessie Love.

1039 2 Jn.

IDEALES DE UNA RAZA

Por Gustavo E. URRUTIA

(Por GUSTAVO E. URRUTIA)

DE RE MANGUE

Sr. Gustavo E. Urrutia.
Ideales de una Raza. —DIARIO DE LA MARINA.

POR Dios, no conteste a Tartarín de Tarascón lo que con tanta gracia le dice sobre la venta de mangos por las calles, por que, partiendo del mismo principio económico llegarían ustedes a coincidir en la conclusión equivocada de que el mango sale caro por tener que pagar el trabajo de tantos zagaletones, y eso pondría en guardia a los compradores técnicos, mientras que haría reir a los que «se arriman a la carreta».

Esta risita iría contra ustedes los economistas y la aprensión contra nosotros los mangueros.

Yo que soy del ramo les digo que la explicación tiene más de inhumano que de económico, pues el sistema está basado en el sacrificio del guajiro, del caballo y de los pregoneros.

Unos cuantos acaparadores compran «por nada» la cosecha de mangos de las fincas cercanas a la Habana. Hacen una «escogida» de diez o doce clases de mangos y los mejores los venden a los puestos de frutas a buen precio que paga el costo y la utilidad de todo el negocio. Así en el puesto de chinos más modesto un manguito regular le cuesta a usted dos «kilos» por lo menos.

El resto, que le sale de gratis al contratista, viene a la carreta con un poquito de lo bueno para hacer el recorrido por los barrios burgueses hasta las cinco de la tarde. Con ese poco de mangos buenos, en racimos vistosos y en «canastricas», nos defendemos para pagar la carga total y el alquiler de la bestia y el carruaje.

Después de esa hora nos internamos en los barrios más pobres y entonces empieza nuestro negocio con los mangos de «a como quiera».

El caballito y los seis o siete hombres que servimos el carro almorzamos mangos de esta clase, y por la noche, si el negocio lo permite, después de dar al caballo otra ración de mangos, apolismados, comemos en la fonda, y si nó, repetimos el menú con tanta resignación como el compañero que tira del carro, pues hemos averiguado que lo primero es comer.

Trabajamos «al zumba y aguanta» señor Urrutia, y cobramos según lo que se saque de la venta vespertina que hacemos entre los pobres, ya que la otra es para «el amo».

Usted verá por esto que invertimos las leyes económicas: entre nosotros no es el costo quien fija el precio, sino al contrario. Comemos caliente o comemos mangos: cobramos dinero o no cobramos, según «el día» resulte bueno o malo.

¿No comprenden ustedes que si le cayéramos todos a la fruta no podríamos competir y nadie nos compraría? Nuestros estómagos y nuestros bolsillos se amoldan muy bien a las circunstancias.

Si esta mercancía saliera tan cara como ustedes suponen, ya estarían los polacos vendiendo mangos en automóvil y con ortofónica.

Arrímense a la carreta y conocerán otros aspectos bien pintorescos de este negocio que es típico por muchos motivos...

UN MANGUERO.

GACETILLAS

FAUSTO

LA DAMA CON PIEL DE TIGRE

Un sensacional y magnífico estreno de los Artistas Unidos, valorizado no ya por cuanto al argumento que le sirve de base respecta, sino que, también, por la labor irreprochable de sus intérpretes artísticos, señala para hoy en sus tres turnos de costumbre el Templo máximo del Vitaphone y Movietone: LA DAMA CON PIEL DE TIGRE, película de magnas y poderosas emociones que tiene por escenario la ciudad de Niza, cuando precisamente la encantadora "villa-sol" muestra sus mejores y más espléndentes galas, para con ellas rendir tributo a las frivolidades y a la algazara del Carnaval...

Por tres días permanecerá en el cartel de FAUSTO esta espectacular creación cinematográfica, llamada—no lo dudamos, y de ahí nuestro augurio—a conquistar las simpatías y los elogios de la afición habanera.

Conjuntamente con dos números de Vitaphone, una comedia Universal, titulada El Colmo de la Sugestión, y una Revista Paramount de actualidades mundiales. La Dama con piel de Tigre integra el programa de cada turno.

1028 2 Jn.

CINE INGLATERRA

Gran temporada de verano, función corrida de 2 de la tarde a noce y media de la noche, rigiendo los precios de 10 centavos niños y 20 cts. los mayores.

Para hoy, programa especial, con la comedia Desafío Aéreo, por los Estutima Cena, joya suprema de espectaculdiantiles; y las producciones La Ulo, interpretada por Ita Rina y Marcella Albani; y Cómo Tratar a los Hombres, super especial atracción de la Tiffany, interpretada por Patsy Ruth Miller y Charles Byard.

A las cinco: la comedia Desafío Aéreo, por los Estudiantiles; y La Ultima Cena, joya suprema, por Ita Rina y Marcella Albani.

Por la noche, el mismo programa de la matinée, provectándose en último término La Ultima Cena.

1034 2 Jn.

E. P. D.

LA SEÑORA

Angela Medina Vda. de Aquino

HA FALLECIDO

Después de recibir los Santos Sacramentos y la Bendición Papal

Dispuesto su entierro para hoy lunes, a las 4 y media de la tarde, los que suscriben su hija, hijo político, sus nietos, hermanos y sobrinos, ruegan a las personas de su amistad se sirvan concurrir a la casa mortuoria, Ave. de Wilson núm. 131, entre 16 y 18 (Vedado), para acompañar el cadáver hasta el Cementerio de Colón favor por el que le quedarán eternamente agradecidos.

Habana, 2 de Junio de 1930.

María Aquino de Alonso, Saturnino Alonso, Gonzalo, Enrique, Alfonso, Agustina, Saturnino, Matías, José Antonio, María de los Angeles Alonso y Aquino; Antonia Medina; Máximo García; Armando, Oscar, Octavio, Alfredo, Gustavo García y Domínguez; Pedro, Teresa, Manuel, Antonio, Ramón Arufe y Medina; Estela Rosalía, Carmen José Antonio, Celia Suárez y Medina; María Avila de Arufe; Isabel Ramírez de Arufe; Federico García; Dolores García; Lolita Arufe; Teresa Arufe; Inocencia Domínguez; Isabel Lagazette Vda. de Salazar; José Alonso y Franco; Quetica López del Valle; Angela Mira Vda. de Llorente; Amelia Valdés Mira; Dr. Jacinto F. Carreras.

FUNERARIA DE PRIMERA CLASE
ALFREDO FERNANDEZ
SAN MIGUEL 63. TELF. A-4348

Suscríbase al DIARIO DE LA MARINA

GACETILLAS

PRINCIPAL DE LA COMEDIA

PRINCIPAL DE LA COMEDIA: «MAS FUERTE QUE EL AMOR», DE BENAVENTE

«Más fuerte que el amor», la magnífica obra de Jacinto Benavente, que en estos días ha llevado al «Principal de la Comedia» un público numerosísimo y ávido del buen teatro, vuelve a escena en la función de esta noche.

La pasión amorosa, el tema eterno del teatro universal, aparece estudiado en esta obra de Jacinto Benavente con esa penetración y ese conocimiento de la psicología femenina que son característicos del gran dramaturgo. El amor, la compasión, la ternura, el orgullo: he aquí los sentimientos humanos que el gran comediógrafo pone en juego con su habitual maestrí.

La compañía del «Principal» da una magnífica interpretación a esta obra.

Mañana se pondrá en escena otra gran obra de Benavente: «La Malquerida», creación genial de Mimí, Aguglia.

GRAN TEATRO NACIONAL

ULTIMOS DIAS DE LA COMPAÑIA LEOPOLDO ORTIN

Hoy, por última vez, anuncia la Compañía Ortin en el Teatro Nacional, la representación de la triunfante comedia de Fernández del Villar "La Educación de los Padres", estrenada el sábado con extraordinario éxito.

Ortín realiza en esta comedia admirable labor artística, demostrando, como en todas sus interpretaciones que es un actor de justa vlala.

Para mañana martes, se anuncia el beneficio de Aurorita Campuzano, la notable y bella primera actriz de la Compañía. Aurorita ha combinado un programa rebosante de atractivos y de originalidad. Entre los principales atractivos señalamos el estreno de la deliciosa comedia de Luis de Vargas, "Los Lagarteranos", una de las comedias españolas que más representaciones ha obtenido en España. Aurorita Campuzano realiza en esa obra, notabilísima labor. También tomarán parte en el programa, el genial primer actor José del Rivero y la notable actriz María de las Rivas, así como también el famoso ilusionista Molist, de reconocido cartel mundial.

Molist, hará también algunos experimentos como Fakir, en su acto "el humorista del martirio".

Otros conocidos artistas, contribuirán con su cooperación artística al gran éxito que se espera en la serata d'honore, de Aurorita Campuzano.

Antes de despedirse Leopoldo Ortin, nos dará a conocer en el Nacional, el último estreno en Madrid, "Manos de Plata", comedia que lleva actualmente 132 representaciones consecutivas en el Lara de Madrid y que ha hecho que su autor Serrano Anguita, figure entre los ases comediógrafos, desde el día de su estreno.

1184 2 Jn.

TEATRO ALHAMBRA

En este alegre coliseo de Consulado y Virtudes, se mantiene la alegría y concurre cada día más numeroso público a sus funciones.

Magnífica puede llamarse la presente temporada que se lleva a cabo en la que se presentan a diario nuevas obras y que son del agrado del público, logrando mantener vivo su interés.

Para esta noche se ha dispuesto un gran programa, figurando obras que son de triunfo en el cartel dispuesto en la forma siguiente:

En la primera tanda: Los Seleccionistas.

En segunda tanda: El Hijo de Pito.

En tercera tanda: Margarita al Garrote.

Mañana: función y beneficio de El Sevilanito, con un magnífico programa.

Pronto: LAS IMPRESIONES DE "PEPIN", revista de Villoch y Pepín Rodríguez.

1035 2 Jn.

NEPTUNO

Hoy: LA INTRUSA

La matinée de Neptuno es continua, hasta las siete y comienza a las 2 p. m. con Pobre Infeliz, comedia Metro, hablada en Español, por Harry Lagdon; después LA INTRUSA, donde canta Gloria Swanson la serenata e Toselli; y por último, VENUS, película sincronizada, por Constance Talmadge. Luneta, 20 centavos antes de las 4 y 30 centavos después de esa hora. La Intrusa se exhibe a las dos y cuarto y a las cinco y media.

En lastanda s elegantes de cinco y media, última oportunidad de oir cantar a Gloria Swanson en su mejor película LA INTRUSA; además una comedia totalmente hablada en español, Pobre Infeliz, por Harry Lagdon. Luneta, 30 centavos toda la función.

A las ocho y cuarto: VENUS, película sincronizada por Constance Talmadge. 1029 2 Jn.

CINEMA RIVIERA

En los turnos elegantes de cinco y cuarto; ocho y cuarto y nueve y cuarenta y cinco, se estrena en el preferido cine de la calle 23, EL SECRETO DE DELIA, por Marcella Albani, insuperable protagonista de La Mujer en la Cruz. Esta bella cinta está basada en la novela de Victoriano Sardou y dirigida por el gran Rex Ingram, argumento suficiente para asegurar un verdadero éxito.

Mañana, en los mismos turnos y por última vez, El Secreto de Delia, por Marcela Albani.

Miércoles y jueves: La Intrusa, por la favorita estrella Gloria Swanson. Esta gran obra ha sido celebrada y considerada por todos los críticos como la mejor interpretada por la genial Gloria.

El viernes 6, otro estreno: Perdón Merecido, por Sue Carol y George O'Brien.

El sábado 7 y domingo 8: un gran estreno de los Artistas Unidos, Coqueta, por Mary Pickford.

Estrenos de la próxima semana:

Arriba el Telón, por Bessie Love y Charles King; Cuatro Diablos, por Janet Gaynor y Charles Farrell (copia nueva sincronizada); La Familia fué a París, por Irene Rich; y Ensueños, por Janet Gaynor y Charles Farrell.

1030 2 Jn.

ENSAYO BIOLOGICO

Sobre Enrique IV de Castilla y su Tiempo

Por el Dr. GREGORIO MARAÑON

Un libro que encierra la historia psicológica de toda una época y que es al mismo tiempo un ensayo interesantísimo sobre la cuestión sexual.

El Dr. Marañón, al narar los hechos de la vida de Carlos IV, estudia la fisiopatología de su carácter y del de las gentes de su época relacionando este aspecto fisio-psicológico con los últimos adelantos de la medicina a fin de deducir hechos y leyes que den luz en las modernas investigaciones.

Es un libro de interés para médicos, sociólogos y amantes de la cultura general.

Precio del ejemplar rústica $1.00

DICCIONARIO DE SINONIMOS QUIMICOS, FARMACEUTICOS Y BOTANICOS

Por el DR. MANUEL IBAÑEZ

Una obra de gran utilidad en la práctica diaria, que contiene, además de los sinónimos, para lo cual han sido consultadas las farmacopeas, químicas y todos los demás dato sposibles, una serie de tablas y exposición de conocimientos experimentados durante 15 años. Es de gran utilidad para médicos y farmacéuticos y químicos.

Precio del ejemplar encuadernado en tela . . . . . $ 2.00
El mismo encuadernado en piel 3.00

TRATADO DE CORTE Y COSTURA
Corsés, Sombreros, Bordados y Labores

SISTEMA PARRILLA

El método más práctico que se conoce, redactado por don Felipe Parrilla y expuesto de manera que sea comprendido por todo el mundo.

Trata extensamente del corte y confección de toda clase de prendas de señora, con modelos y dibujos explicativos que permtien a cualquier mujer hacerse sus corsés, sombreros, bordados y trajes de toda clase y las labores necesarias en el hogar.

Precio del ejemplar, encuadernado . . . . . $ 7.50

EL IMPERIO MUDO

Un ensayo sociológico literario por LUIS RODRIGUEZ EMBIL

De los libros modernos, ninguno tan interesante como este de nuestro compatriota, que está prologado por D. Enrique José Varona. En esta obra se estudia de modo magistral el carácter del pueblo autro-húngaro y la tragedia que vivió con motivo de la conflagración europea, todo ello con una amenidad cautivadora.

Precio del ejemplar a la rústica . . . . . $ 0.70

LOS PRESIDENCIABLES

Bocetos políticos por AMADO R. FREYRE

La obra, como indica su nombre, estudia las personalidades políticas de la hora actual, como Rogerio Zayas Bazán, Clemente Vázquez Bello, Carlos Miguel de Céspedes, Viriato Gutiérrez, José Rafael Barceló, José A. Villena, Pedro M. Herrera, Rosendo Collazo, José M. Cortina, Carlos Mendieta, Aurelio Alvarez, Miguel Mariano Gómez, Roberto Méndez Peñate, Carlos Manuel de Céspedes, José M. Tarafa y otros ofreciendo aspectos interesantes y orientadores a la generación actual.

Precio del ejemplar a la rústica . . . . . $ 1.00

TEMAS DE INGRESO
Para las Escuelas de Comercio

Por M. A. RODRIGUEZ

Estando próxima la fecha de los exámenes para el ingreso en las ESCUELAS ELEMENTALES DE COMERCIO, nos permitimos ofrecer este temario, que contiene de modo sintético y claro las contestaciones y ejercicios de los programas oficiales.

El estudio por este temario representa una economía de tiempo, ya que ofrece todos los datos necesarios y un ahorro de dinero, toda vez que todos los conocimientos están e nun sólo volumen.

Precio del ejemplar, a la rústica . . . . . $ 2.50

LA MODERNA POESIA

Obispo 135. Apartado 605. Habana.

CERVANTES

Galiano 62. Apartado 1115. Habana.

M.E.C.D. 2016

LA "ÉLITE" PREFIERE EL CUTIS BLANCO

Es fácil poseer una belleza perlada

Las damas de la alta sociedad saben que no hay belleza que se compare a la de un cutis delicado y fino, de blancura perlada. La Crema Oriental de Gouraud es el secreto gracias al cual se obtiene este don inmediatamente, pues armoniza el aspecto de los brazos, cuello, hombros y cutis, dándoles una suave y marfileña belleza. Para dar esa nota "fascinante" que cautiva y domina en las fiestas sociales, úsese la

CREMA ORIENTAL de GOURAUD

La hermosura que con ella se obtiene no se borra, ni se quiebra ni deja entrever el menor indicio de transpiración. Se puede bailar o dedicarse a cualquier actividad, por agitada que sea, sin que la apariencia del cutis sufra el menor menoscabo. Antiséptica y astringente, sirve para corregir los defectos del cutis. Comience a usarla hoy mismo. 8S

Ferd. T. Hopkins & Son
New York Paris Montreal London

Un modelo de "Bally" en gamuza blanca y piel de Rusia, tan en boga para la estación.

$11.00

De glacé blanco y charol, igual modelo sin correa.

$8.00

Al interior 30 cts. extra
PRECIO FIJO

LA GRANADA
S. RAFAEL 16 HABANA

La mujer que trabaja . . .
necesita **MODESS**

La última palabra en toallas sanitarias

HORAS y horas parada detrás del mostrador o tecleando en la máquina de escribir. ¡Que descanso estar cómoda y saber que en las largas horas de labores conservará su pulcritud! Para ella especialmente es una bendición Modess, la toalla sanitaria moderna.

Modess tiene un relleno muy poroso que la hace más absorbente; es impermeable en la parte exterior para mayor seguridad; tiene las esquinas redondeadas para que ajuste al cuerpo sin abultar; la gasa está acolchada para hacerla incomparablemente suave y cómoda.

Su precio es muy moderado y la tranquilidad que proporciona su uso, bien justifica este pequeño gasto mensual aún cuando represente un pequeño sacrificio para usted. Pida en su farmacia o tienda favorita "un paquete de Modess" y pase cómoda y confiada sus días de indisposición. Un paquete bastará para hacerle conocer sus enormes ventajas.

·MODESS·

LA TOALLA SANITARIA MODERNA

ESTE ES UN PRODUCTO DE Johnson & Johnson LA FIRMA DE CONFIANZA

Suscríbase al DIARIO DE LA MARINA

HABANERAS

(Viene de la página NUEVE)

EL CLUB DE LA PLAYA
FIESTA INAUGURAL

Desapacible el tiempo.
Con lluvia implacable.
No obstó esto, en la noche del sábado, para el lucimiento de la fiesta inaugural del Club de la Playa.
El nuevo salón de la planta alta del balneario lucía radiante de luz.
Amplio y lujoso.
Muy confortable.
Se bailó, desde primera hora, a los acordes de la Orquesta de los Palau.

Multiplicábanse en toda su extensión los parties de elementos de nuestra sociedad distinguida.

Allí estaban, entre las señoras, Esperancita de Cárdenas de Suárez, Bertha Pantín de Soto, María Antonia Suárez de Arellano, Maximina Marimón de Farrés, Cuca Sánchez de Ovies, Olga Kloers de Mendoza, Lily Longa de Arellano, Lilian Vieites de Cano, María Isabel Pardo de Solberg, Cuca Villalva de Pedroso, Esperanza Núñez de Martínez y Cuca Herrero de Seiglie.
Zeida Cabrera de la Torre.
Pilarcita Ponce de Valiente.
Alicia Párraga de Mendoza.

Minerva Cano de Amaya, Silvia Vieites de Cano, Mimia Montalvo de Casas, Josefina Cadenas de Giménez...

Mrs. Carl C. Byror, distinguida esposa del director del **Havana Post** y la cronista del mismo periódico. Miss. Kelly.

Y entre las señoritas, Loló Vinent, Luisa Carlota Párraga y Elsa Gallardo.

En la mesa del doctor Ramón Ebra, distinguido Administrador del Balneario de La Playa, tomaron asiento el señor Castro Garnica, Secretario de la Embajada de España, el doctor Gerardo Gutiérrez y los queridos **confréres** Alberto Ruiz y Pablo Alvarez de Cañas.

El **maitre d'hotel**, Frank Pedemonte, se condujo admirablemente.
Fijados los días de moda.
Martes y sábados.

EN HONOR DE ALFREDO CAÑAL

En el Casino Español.
Gran almuerzo ayer.
Ofrecido por el cuerpo social en honor del muy querido presidente del histórico instituto, señor Alfredo Cañal, celebrando la concesión que le fué hecha recientemente de la Gran Cruz de Isabel la Católica.
Acto hermoso que se describe, con todos sus detalles, en otro lugar de esta edición.
En la mesa presidencial, con el festejado, tenía su cubierto el comandante Oscar Gallis Menéndez, que asistió en representación del Honorable Presidente de la República.
Situado estaba entre el Embajador de España, señor Santiago Méndez de Vigo, y el Director del DIARIO DE LA MARINA, doctor José I. Rivero.
Los comensales de blanco.
En gran número.

Amenizado fué el almuerzo con números de canto por Tomasita Núñez, María Fantoli, Eusebio Delfín y otros más.
De la famosa **Casa Trías** era tanto el decorado de las mesas como el del gran salón de fiestas.
Al fondo de la mesa presidencial las palmas arecas formaban como un bosque frondoso.
Y delante, de trecho en trecho, se veían preciosos cestos estilo **Alfonso XIII** llenos de dalias y gladiolos rojos.
En la mesa principal, frente a la presidencia, se destacaba una **corbeille** lindísima, de gran tamaño, de dalias rojas y **delphiniums** azules.
En la mesa de la comisión organizadora había tres **corbeilles** de dalias azules y **delphiniums** blancos.
Y en el resto de las mesas **corbeilles de asters** rosados y blancos.

BODAS DE JUNIO

Una boda interesante.
Entre las del mes.
No es otra que la de la bella y muy graciosa Tulita Bosque y el joven tan querido, **confrére** de otros días, Miguelito Baguer.
Fijada la fecha.
Para el viernes veinte.
Boda notarial que se celebrará en la residencia de los padres de la novia, el cumplido caballero Arturo C. Bosque y su distinguida esposa, Gertrudis Torralba.
A las seis de la tarde.
En la intimidad.

NOTA DE DUELO

Una pérdida sensible.
Muy dolorosa.
Abatido por el pesar de la desgracia de una de sus hijas, la señora de Almagro, muerta recientemente, ha dejado de existir el señor P. J. Hernández.
Ocurrió ayer su fallecimiento en su residencia del Reparto Sola.
Un hombre excelente.
Sencillo y bueno.
Junto con la atribulada esposa lo lloran los hijos de su adoración, entre éstos Mercy Hernández y Nieto, linda señorita.
A todos va mi pésame.
Muy sentido.

DESPEDIDA

De viaje.
Por la ruta de la Florida.
Embarca hoy para los Estados Unidos la interesante señora Graziella Godínez.
Sale en compañía de su hija, Inesita Santamaría, señorita encantadora.
Van a Nueva York.
Por una temporada.

AURORITA CAMPUZANO

En víspera de su beneficio.
Aurorita Campuzano.
Bella, inteligente y muy simpática artista de la Compañía de Ortin.
Cuenta entre el público con grandes afectos y grandes simpatías.
Habrá lleno en el Nacional.
De seguro.

ALMANAQUE SOCIAL

Precioso el número.
Lleno de amenidad.
Quiero referirme al **Almanaque-Social**, la magnífica publicación que dirigen Eduardo Cidre y Julio de Céspedes, cronistas los dos muy conocidos.
La actualidad social del mes viene reflejada en todas sus páginas, dándole preferencia a los Juegos Florales organizados por la Asociación de la Prensa de Cuba, con un artículo hecho de mano maestra y los retratos de la linda Reina y su Corte de Amor.
Ana María Borrero, como siempre, nos ofrece sus páginas de la última moda colmadas de interés, con fotografías exclusivas de Jean Patou.
De su hermana Mercedes también muy culta, es la entrevista con la genial artista Mimí Aguglia, celebrada especialmente para **Almanaque Social**, así como también **Los Angeles a través de la Pintura**, valioso artículo que se recomienda por sí solo.
Isabel Margarita Ordetx, la cultísima escritora que colabora asiduamente en esta revista, firma un trabajo admirable sobre la conferencia que pronunció recientemente Teresa de la Parra, venezolana bella y talentosa.
Consagra el **Almanaque** sus páginas, donde se recuerdan las épocas pasadas, a los festejos tributados por la antigua sociedad cubana a la Infanta Eulalia.
Otro trabajo que causará sensación se refiere a las fiestas de San Juan en Puerto Príncipe, que data del año 1837, casi un siglo tan curioso como desconocido para la actual generación.
Multitud de cuentos, artículos literarios y las secciones exclusivas, de tanto interés para la sociedad páginas infantiles, santoral, eventos, las novias del mes, etc.
Y la Croniquilla Gastronómica y Arte y Decoración, tan magistralmente escritas, y de tanta amenidad ambas secciones.
La portada, de estilo modernista, corresponde al hábil dibujante Alfredo Rodríguez, tan conocido por su originalidad.
Oscar Salas, otro dibujante valioso, ilustra unos versos de Alberto de Jesús, joven poeta, que lo dedica a la interesante señorita Conchita Giberga.
Lo repito.
Precioso número.

LA BODA DE HOY

Gran boda esta noche.
En la Merced.
Es la de Nena Moré, la lindísima señorita, y el distinguido joven Ramiro Collazo y Curtis.
A cargo del aristocrático Milagros está el decorado de la iglesia.
Del mismo jardín el ramo.
Ultima creación.

ADELA

Un gran dolor.
La muerte de Adela Seiglie.
Niña de trece años de edad, muy graciosa, muy bonita, hija del doctor Carlos Finlay y su inconsolable esposa María Seiglie.
Ha ido a sorprender la terrible nueva al pobre padre al día siguiente de haber salido para un Congreso en el Estado de Virginia.
Vino en aeroplano.
Sin pérdida de tiempo.
Rápido, fulminante, el mal que ha llevado a la tumba a la infortunada Adela.
Horas, solamente unas horas, permaneció en la clínica.
Allí murió.
Pobrecita!

(Más HABANERAS en la Página TRECE)

LA CASA POR EXCELENCIA PARA REGALOS
DEPARTAMENTO DE PERFUMERIA.

CON TALLERES PROPIOS JOYERIA "EL GALLO" Habana

Joyeria "El Gallo"

«La Estrella de Italia», Compostela 46. Industria y San Rafael.

Formidable Liquidación de Sedas Estampadas

APROVECHE ESTA OPORTUNIDAD QUE LE OFRECEMOS
UN EJEMPLO DE LOS NUEVOS PRECIOS

Voile de Seda estampado que vendíamos a $1.00 Rebajado a 86 cts. vara
Crepó Romano de finas estampaciones que vendíamos a $1.40, Rebajado a $1.12 vara.
Georgettes de preciosos dibujos, que vendíamos a $2.50. Rebajado a $1.75
Chiffones Franceses de dibujos novísimos, Rebajados a 1.95, 2.25 y $2.50 vara
Sedas sport a listas a 1.00, 2.00 y $2.70 vara. Valen el doble.

La Epoca

Neptuno y San Nicolás

CERRO SOCIAL

CUMPLEAÑOS

El viernes pasado, celebró su fiesta onomástica el joven Armando Cert, simpático hijo de nuestro buen amigo el pundonoroso Capitán de la Policía Nacional, Manuel Cert Peñalver, que comanda la Oncena Estación.
A las muchas felicitaciones que recibió tan querido amiguito, queremos agregar la nuestra muy sincera y expresiva.

DE AMOR

Por el joven comerciante señor Germán Collar, ha sido pedida con promesas matrimoniales, la mano de la graciosa señorita Dolores Vázquez, perteneciente a una distinguida familia de esta barriada.
A juzgar por lo mucho que se aman esta parejita, la boda no se hará esperar.

HOGAR FELIZ

El hogar de los esposos Juan Marrero y Catalina González de Marrero se ha visto alegrado con la aparición de una hermosa niñita que viene a completar la dicha de los referidos esposos.
Enhorabuena.

RESTABLECIDA

La elegante señorita Matilde Satin, se encuentra completamente restablecida de la fuerte afección gripal que venía padeciendo.
Con gusto consignamos esta noticia a sus amistades.

DE REGRESO

Nuestro querido compañero señor Jacobo Cebada Martínez, Director de la importante Revista «El Aprendiz», se encuentra de nuevo entre nosotros después de haber pasado una corta temporada en Cadiz (España) al lado de sus familiares.
Bienvenido.

COMITE CONTRA LOS TELEFONOS

Se ha constituido en esta barriada un comité de propaganda contra el sistema de las cajas «traganíqueles» implantado por la Cuban Telephone Co. Dicho comité ha quedado formado en la forma siguiente: Presidente: Wilfredo F. Vega; vices- Vicente Valcarce, Rafael Fernández; Secretario, Valentín Díaz, vice-José Pintueles; Tesorero, Herminio Roa Villazón; vice-Francisco I. Ulloa, Director; Francisco Luera: Vocales: Elías Gutiérrez, José Cobos, José Zabala, Francisco Menéndez, Antonio Benítez, José Vidal, Francisco Suárez, Esteban Dehesa, Tomás Pazó.
Dada la actividad que vienen desplegando los miembros de este comité es de esperarse que han de alcanzar sus deseos de que ningún suscriptor de la mencionada empresa en este barrio continué utilizando los servicios, pues han logrado más de quinientas bajas en varios días que llevan constituido.

E. Vega.

3 SEMANAS EN 1

Desde hoy lunes 2 al sábado 7.

Con el fin de intensificar los grandes beneficios que estamos ofreciendo al público por medio de VENTAS ESPECIALES refundimos en 1, 3 interesantes, correspondientes a estos artículos

Carteras y Bolsas
Abanicos, Sombrillas y Chales
Artículos para niñas y niños.

He aquí las grandes rebajas de precio:

SECCION DE NIÑAS

eVstidos de algodón estampado, colores firmes, nuevas pintas. Tallas de 1 a 10 años a . . . $ 1.00

Vestidos con pantalón, de algodón estampado. Muy prácticos. Tallas de 2 a 6 años a 1.00

Vestidos de voile en todos los colores. Variedad de estilos, con bordados y calados. Tallas 1 a 6 años a 0.65

ROPA INTERIOR PARA NIÑAS Y JOVENCITAS:

Combinaciones saya, caladas y bordadas. Tallas de 2 a 8 años a 0.50

En talas de 10 a 14 años a 0.75

Combinaciones pantalón, con finos bordados. Talas de 1 a 14 años a. 0.80

Combinaciones pantalón de jersey, en rosa, azul, verde, blanco salmón y maíz. Tallas de 4 a 10 años a 0.95

SECCION DE NIÑOS

Mamelucos de magnífico soisette, y de warandol. Colores enteros y estampados. Tallas de 1 a 4 años a $0.75 y. 1.00

Trajes de botones, en colores combinados, con cinturón. Tallas de 2 a 8 años a $0.60, 90 y 1.00

Trajes de marinera con pantalón corto, en colores y blancos. Tallas de 2½ a 8 años a 0.90

Combinaciones interiores en tela de cuadritos. Tallas de 2 a 12 años a 0.50

SECCION DE CANASTILLAS

—Baberos de organdi y de piqué, bordados a $ 0.25

—Sábanas de goma, en tamaño de 36x36 a . . . 0.75

—Juegos de tres toallas de felpa muy fina, colores rosa y azul, el juego 1.00

—Juegos de canastilla compuestos de ropón y camisita de fino linón. Bordados a mano. Colores, rosa, azul y blanco a 1.00 y 1.50

Para el Interior.

ESTAS VENTAS ESPECIALES SE HACEN EXTENSIVAS A DOS SEMANAS A NUESTRA CLIENTELA DEL INTERIOR DE LA ISLA

CARTERAS Y BOLSAS.

Vea estos ejemplos de precios rebajados:

Las bolsas y carteras de	$1.75	rebajadas a $1.75
,, ,,	2.75	,, 1.65
,, ,,	3.25 y 3.50	,, 2.15
,, ,,	3.75 y 4.00	,, 2.55
,, ,,	5.00 y 6.50	,, 4.10

En esa proporción han sido rebajadas todas las bolsas y carteras, durante esta semana solamente.

Abanicos, Sombrillas y Chales

Abanicos desde . . . . . $ 0.20
Sombrillas de cretona desde 1.00
Pañuelos de chantung desde 1.40

Infinidad de estilos modernos. Valen más del doble.

la Casa Grande

†

E. P. D.

LA SEÑORA

RAMONA GONZALEZ
VIUDA DE ALVAREZ

HA FALLECIDO

Y dispuesto su entierro para hoy lunes 2, a las 4 y media de la tarde, los que suscriben, hijos e hijos políticos en su nombre y en el de los demás familiares invitan a las personas de su amistad al acto de la conducción del cadáver desde la casa mortuoria, Concepción 21 (altos), en la Víbora, hasta el Cementerio de Colón, favor que agradecerán eternamente.

Habana, Junio 2 de 1930.

Tomás, Francisco, Armando, Rafael, Carmen, Raoul, Josefina y Carlos Alvarez y González; María J. Noval de Alvarez; Adelaida Fernández de Alvarez; Serafina Fernández de Alvarez; Lucrecia Marcer de Alvarez; Herminia Magistre de Alvarez; Francisco Torrens y Díaz; Dr. Pedro Castillo; Dr. Miguel A. Urrutia Lleó.

ANUNCIESE EN EL "DIARIO DE LA MARINA"

M.E.C.D. 2016

GRAN FESTIVAL
DE LOS ENFERMEROS Y ALUMNOS DE CUBA
PRO-EDIFICIO SOCIAL

Dia 8 de Junio, en todos los jardines de

"La Tropical"

Amenizaran los actos musicales: Orquesta de Tata Pereira Jazz-band los "Diplomaticos" de F. Maya - Sexteto Cuba y Habanero / Grandes Atractivos

Caballeros: $0,60. Damas: Gratis.

Maltina VIGOR NUTRICION **Tivoli** BELLEZA

LA DIRECTIVA DEL CIRCULO DE BELLAS ARTES ADOPTO IMPORTANTES ACUERDOS

Convocatorias para el **Salón Anual de Bellas Artes,** y para el **Primer Concurso por el Teatro Cubano.** Interesante sesión el 15

Como habíamos anunciado en nuestra precedente edición, ayer se reunió la Junta de Gobierno del Círculo de Bellas Artes, convocada al efecto para tratar de diversos y muy importantes asuntos de los que viene planeando desde su reciente nominación el animoso grupo de personalidades que en ello secundan a su presidente doctor Octavio Averhoff, celosamente interesado en vitalizar con sus entusiasmos y fecundas iniciativas la actuación de la novel entidad, llamada a tan brillante gestión en pro del cultivo y amparo que merecen las Bellas Artes en Cuba.

Laboriosa sesión en que el infatigable secretario señor Gerardo G. González fué desenvolviendo la orden del día, para informar a los asociados las cuestiones preparadas para su discusión y aprobación, obteniéndose acuerdo definitivo en las más urgentes e importantes, a tenor de la síntesis que tuvo la afabilidad de facilitarnos y que nos place hacer público, para conocimiento de los que—principalmente—por la desapacible tarde de ayer se vieron privados de concurrir a esta laboriosa sesión.

Por sobre todos, el referente al local social, que se gestiona activamente por el doctor Averhoff y de cuya próxima culminación informó el presidente sustituto doctor Salvador Salazar, mostrando la creencia de que en la sesión del día 15 quedará acordado.

También en esta sesión se ultimará lo relativo a la primera fiesta que ofrecerá a sus asociados el Círculo de Bellas Artes, ya planeada por el doctor Salazar. Asuntos medulares de los que nos complace traer su eco fueron las convocatorias para el Salón Anual de Bellas Artes, presentado por el señor Esteban Valderrama y aprobada y la del Primer oConcurso Por Teatro Cubano, que insertamos al final de esta información, ofreciendo publicar mañana la anterior.

No menos importante, antes al contrario, fué el proyecto sometido—como el más abajo copiado—por el señor Salvador Salazar para la organización del Conservatorio de Declamación que funcionará adscripto a la Sección de Literatura del Círculo de Bellas Artes, acordándose aprobarlo y que sea editado en folleto que facilite su mayor divulgación.

El presidente de la Sección de Pintura señor Esteban Valderrama, sometió a la aprobación de la Junta de Gobierno—a pesar de hallarse en la presidencia—el acuerdo de dicha Sección, de mostrar al doctor Salvador Salazar su especial reconocimiento y afecto por sus eficientes y generosas gestiones para lograr la constitución del Círculo de Bellas Artes y propiciar e impulsar su actual desenvolvimiento, siendo unánimemente ratificado tan legítimo y justiciero acuerdo, a pesar de hallarse en la presidencia el doctor Salazar, consistente en obsequiarle con el distintivo social, costeado por los miembros de la Sección de Pintura, que en el acto quedó adornando la boutoniere del querido homenajeado.

Se convino en ratificar la citación para la sesión extraordinaria que deberá celebrar la Junta de Gobierno el día 15, a las tres de la tarde y que se publique el señalamiento de las horas de cinco a siete de la tarde, para despacho del público y solventar cuantas consultas deseen dirigirse al Círculo, por medio del secretario señor Gerardo G. González, en el local actual (Plaza de Jerez 67 1-2, A.-1224) los días laborables.

CONCURSO ANUAL POR EL TEATRO CUBANO.

Convocatoria de la Sección de Literatura del Círculo de Bellas Artes de la Habana

El Círculo de Bellas Artes de La Habana, por medio de su Sección de Literatura, convoca por la presente a todos los literatos cubanos, residentes o no en Cuba y a los extranjeros residentes, al Concurso Anual de Obras Dramáticas, de acuerdo con las siguientes

BASES:

1:—a) Podrán optar al tema A todos los cubanos, residentes o no en el territorio nacional.

b) Podrán optar al tema B todos los extranjeros residentes en Cuba, sean o no ciudadanos cubanos.

2:—El tema A será el siguiente: Una obra dramática de dos o tres actos, drama o comedia, en prosa o verso, de autor cubano, asunto libre.

El tema B será el siguiente: Una obra dramática, en dos o tres actos, drama o comedia, en prosa o verso, de asunto local.

3:—Las obras deberán ser originales, inéditas, anónimas y escritas a máquina, deberán presentarse tres copias; ostentarán un lema y en sobre aparte, bajo el mismo lema, el nombre y la dirección del autor.

4:—El plazo para la admisión de obras estará abierto—en la Secretaría del Círculo de Bellas Artes—desde el primero de julio de 1930 hasta el 28 de febrero de 1931.

5:—El Jurado será presidido por el presidente del Círculo de Bellas Artes de la Habana o su representante; de él será miembro ex oficio el presidente de la Sección de Literatura o su sustituto legal, que será el secretario del Jurado y cinco vocales que habrán de ser designados entre sus miembros por la Academia de la Historia, Academia Nacional de Artes y Letras, Ateneo de la Habana, Asociación de la Prensa de Cuba y Asociación de Reporters de la Habana, respectivamente.

6:—El Jurado recibirá las obras en marzo 1 de 1931 para emitir su fallo antes del 31 de dicho mes.

7:—Los premios para cada uno de los temas señalados en este Concurso serán los siguientes:

Primer premio: Medalla de Oro del Círculo de Bellas Artes de la Habana y Diploma de Gran Premio Anual de Literatura.

Segundo premio: Medalla de Plata.

Tercer premio: Medalla de Bronce.

8:—Las obras premiadas podrán ser puestas en escena por el Cuadro de Declamación del Conservatorio, adscripto a la Sección de Literatura, en función de pago o por invitación, según acuerdo de la Junta de Gobierno del Círculo de Bellas Artes.

9:—La propiedad de las obras premiadas o no, corresponde a sus autores; pero el Círculo de Bellas Artes podrá hacer ediciones de las mismas a su costo y para la venta si así se acordare, donando a cada autor cien ejemplares de la obra suya.

10:—La entrega de los premios se hará en una sesión solemne el 20 de mayo de mil novecientos treinta y uno, en un teatro de esta capital.

La Habana, junio 1 de 1930.

Salvador Salazar, presidente de la Sección de Literatura. — Vto. Bno. O. Averhoff, Presidente.

NOTA:—Se ruega a todos los periódicos de Cuba la publicación de esta convocatoria.

BAJO UN TUMULTO SE CELEBRARON LAS ELECCIONES DE UN GREMIO DE OBREROS

La Policía y la Rural tuvieron que intervenir en San Juan de los Yeras para establecer el orden. Lesionados

SAN JUAN DE LOS YERAS, junio 1. DIARIO. Habana. Anoche después de las ocho, en el cine Estrella de esta localidad se celebraban las elecciones del Gremio de Escogedores de Tabaco, con asistencia de gran número de personas, entre ellas numerosas mujeres. Poco despues de comenzar la votación se originó una reyerta con fuerte escándalo. La policía intervino, pero no pudiendo restablecer el orden, solicitó el auxilio de las fuerzas de la Guardia Rural aquí destacadas, logrando estas restablecerlo.

A causa del tumulto resultaron lesionados Juan Rey, vigilante de policía, Jesús Yera y Juan Pedraza. Fueron detenidos Jesús Yera, candidato a la presidencia del Gremio, a quien se acusa de atentado, y Manuel Salvador Bermudez.

Despues de este lamentable incidente, la elección continuó hasta su término, levantando acta el notario Luis Lay.

Resultó electo presidente Otilio Ceballos y Secretario Juan González.

PEREZ, Corresponsal.

ERUPCIONES IRRITANTES
por un alivio pronto y duradero—de sarna è inflamaciones, los medicos prescriben el
Resinol

LA EXPLOTACION DE MINAS DE ORO

Varios ingenieros estudiando las que hay cerca de Holguín

Holguín, junio 1. DIARIO, Habana. Encuéntranse en esta ciudad varios ingenieros cubanos y americanos que vienen a estudiar las posibilidades de explotación de las ricas minas de oro de Santiago, barrio de Aguas Claras de este término. Dichas minas encuéntranse en la ruta de la carretera de Holguín a Gibara, que se lucha por lograr sea reconstruida.

González,

Corresponsal.

MUERTA DE REPENTE

Holguín, junio 1. DIARIO, Habana. Hoy cayóse muerta repentinamente en la calle, la sirvienta Josefa Driggs a consecuencia de una conmoción cerebral por haber sostenido una acalorada discusión con un individuo que echábale basura en su casa.

González.

SOCIEDADES CUBANAS

A cargo de Enrique del Porto

CENTRO MEXICANO DE CUBA. — Para el sábado próximo tiene señalado el Centro Mexicano de Cuba, el baile social correspondiente al mes en curso.

La sección de propaganda del centro azteca trabaja con gran entusiasmo por una fiesta que ofrecerá este centro próximamente, en la que podrán disfrutar de ella todos los simpatizadores del Centro Mexicano.

El jueves celebra, como de costumbre, el recibo semanal de 9 a 12.

Exclusivamente para los asociados.

x x x

RECUERDOS DEL PASADO. —Bajo este sugestivo título se está organizando un gran baile que se celebrará en los salones de la Sociedad de Empleados y Vecinos del Calabazar.

Tratan los organizadores del baile Recuerdos del Pasado, ofrecer una fiesta netamente cubana en la que se interpretarán los más populares danzones de un lustro ha.

Esta es una fiesta de generales simpatías, razón poderosa para esperar un buen triunfo.

x x x

UNA NUEVA SOCIEDAD.— Organizada por un grupo de conocidos jóvenes de la barriada del Cerro, se iniciará próximamente en la vida social El Gran Liceo del Cerro.

En la directiva de la nueva institución figuran jóvenes de valía y de gran conocimiento entre nuestras sociedades.

En la comisión organizadora recuerdo los nombres de Trino Hernández, expresidente del Palatino Tennis, doctor Manuel Suárez, doctor Miguel Angel Díaz, Valentín Rodríguez Luis Salazar, Rafael Martín Portela, José Lecuona, doctor Manuel Basulto, Mariano Cruz, Alfredo Gandulfo, y muchos más que no recuerdo.

A juzgar por el entusiasmo de estos jóvenes amigos, pronto será una realidad el gran Liceo del Cerro.

x x x

CLUB LATINO. — El jueves celebrará el Club Latino un recibo bailable para sus asociados.

Un programa ameno será interpretado por un sexteto.

El día 4 ofrecerá este club un gran baile para asociados.

Mucha actividad, esa es la característica del C. Latino.

x x x

JUVENTUD SOCIAL. — Esta sociedad celebrará el día 7 el primer aniversario de su constitución.

En mucho agradezco las frases que me son dedicadas por el secretario de la Juventud Social, señor Enríquez, con motivo de mi labor en favor de su club, club que es merecedor de todo por cuanto él se haga, toda vez que es una organización perfecta y muchos deseos de triunfo anima a su directiva en su lucha.

El baile del sábado será el máximo exponente de las grandes simpatías de que disfruta la Juventud Social.

SOCIEDADES ESPAÑOLAS

La Cruz de Mayo en el "Centro Andaluz"

Cruz de Mayo, sevillana, que en mi patio levanté. Y cantando esta canción andaluza, sevillana, jocunda, suspiro desgarrador que sin duda floreció en la tragedia de un corazón maltrecho por el desencanto, levantaron los juncales andaluces, del primoroso cortijo del Prado, su Cruz de Mayo, ante la cual, primero rezaron su fervorosa oración, musitada en voz baja y después le rindieron la pleitesía graciosa de sus bailes, de sus alegrías y de sus canciones y cantares. Con los jardineros trabajaron en la confección de la Cruz las manos de nardo, de clavel y de flor de las señoritas del comité: sevillanas unas, andaluzas otras, y las más cubanas, que merecían ser andaluzas.

Y la fiesta en honor de la Cruz, del baile y de la canción, se celebró anoche en los salones del mismo Centro de manera muy brillante, como son, fueron y serán siempre las fiestas que inspira la Madre Andalucía, **pandereta heroica de vibrante son....**

Todos pasaron ante la Cruz; todos musitaron su canción; las guitarras trinaron desde el fondo los rasgueos de su tragedia; rieron pícaros los palillos; y de cuando en vez, desde otro rincón, llegaba a nosotros el eco de una copla valiente y dolorosa. En los salones bailaba la concurrencia que era tan distinguida como numerosa; señoras bellísimas; mocitas juncales; socios, amigos, invitados; una fraternidad alegre y señorial.

Nosotros, también pasamos ante la Cruz; también musitamos descubiertos una breve oración, por nuestros pecados, y también charlamos y bebimos una copa del oro andaluz, con los señores: el presidente, Francisco Barroeta; los vicepresidentes doctor Manuel Beato y doctor José Marcial Dorado; el tesorero, Manuel Ruiz Barreto; el vicetesorero, señor Pedro Gutiérrez Sánchez;; el secretario, señor Isidro Bravo y los vocales Arturo León, Emilio Boyer, Ramón García, Eusebio Palacios, Alfonso Alonso y Juan Simó, el expresidente señor Maximino Estrada y los socios de mérito don Antonio García Rey, don Miguel Guerrero Sell y don Francisco Cuenca.

Y cuando el glorioso vino andaluz inflamó nuestro corazón con su caricia, divina porque es caricia andaluza, el cronista se levantó, se destocó, arrojó a los pies de las mocitas que eran como almendras su sombrero cordobés, que adquirió y pagó allá en la atopadiza y clásica calle de las Sierpes, en Sevilla, bendita y gentil. Olé las caras, los rizos, las sonrisas y la risa, las ondulaciones y donaires de estas jarras, que anoche me parecieron aquellas otras **bailaoras** que fueron encanto de los emperadores romanos; la Presidenta, Angustias Caracuel, la vicepresidenta, Aurorita Pérez Beato, la secretaría Encarnación Caracuel, la vicesecretaria Anita León y la tesorera Rosarito Gutiérrez y las vocales:

Señoritas Silvia Suárez, Conchita González, Graciela Rodríguez, Loreto Díaz, Rafaela Díaz, Margot Machado, Margarita Cuenca, Sara Verdugo, Isabel Elías, Pilar Elías, Hortensia Martínez, Mercedes Guerrero, Carmen Guerrero, Adela Guerrero, Hilda Juliach, Ana María Escoto, Conchita Domínguez, Emma Piñeiro, Consuelo Bayá, Trinidad Duarte, Lola Pérez, Mercedes Pérez, Carmelina Villalba, Juanita Villalba, Consuelo López, Luisa Martínez, María Luisa Fernández, Blanca Elena San Miguel, Carmencita San Miguel, Caruca San Miguel, María Lombarri.

Otra vez olé. ¡Se.ores que directiva y qué vocales! También había que decir **olé y requeteolé** a las restantes damas y damitas que asistían al festejo, otorgándole el esplendor de toda su belleza y gracia. El caos de la hermosura... Con el alba nos fuimos. La fiesta continuaba tan jocunda y donosa como había comenzado.

Salíamos del primoroso cortijo pensando en que si no levantamos en nuestro patio una Cruz, tan sevillana como la que levantaron en su patio los andaluces, porque no tenemos patio, la levantamos en nuestro corazón y la rezamos todas las noches una copla por la ventura de la Madre Andalucía, **pandereta heroica de vibrante son.**

Los de Barreiros en "Salón Trimalta"

También celebraron ayer en el salón «Trimalta» de la Polar una bella y elegante fiesta los buenos gallegos de la sociedad de instrución Los Hijos de la Villa de Barreiros, fiesta que a pesar de la lluvia no fué deslucida en ningún momento.

Numerosa y distinguida concurrencia estuvo allí culminando en una elegante matinée. Se bailó toda la tarde. No faltaron los obsequios galantes de los señores de la directiva, de los socios y de la comisión organizadora que representaban los señores siguientes:

Presidente, Antonio Martínez; Vice-presidente Narciso María Rodríguez; Tesorero José González; Secretario: José B. Palmeiro y los vocales, Alfonso Fanego; José Carado; Pedro García; Tomás Cerán; Ramón Fanego; José Caracedo; Tomás Condán; los de la Comisión de Fiestas, Ramón Ganego, Presidente; Alfonso Fanego. Secretario: Antonio Martínez, Tesorero; Vocales José Caracedo; Antonio Palmeiro; José B. Palmeiro; Pedro García; Mario Pérez. Eran gala y gracia de la fiesta las señoras y señoritas, Angélica Pérez de González; María Teresa López; Elena y Lina López; Francisca López, de López; Margarita García; Teresa Novo; Concha Rivero; María Fraga; Manuela Campa; Margot Farnós; Estrella Romero; Nena Romero; Margarita Alfonso y muchas más.

La fiesta fué brillante y las horas encantadoras. Un hermoso triunfo para los buenos gallegos de Barreiros. Sea enhorabuena.

El Festival de los Enfermeros

A medida que se acerca el Domingo 8 de Junio en que tendrá lugar el gran festival que organizan los Enfermeros y Alumnos de Cuba, aumenta el entusiasmo de tal manera que ya son muy pocas las entradas disponibles en Secretaría. La Comisión organizadora se siente altamente satisfecha, por la cooperación que le viene prestando el público a sus festivales.

De igual manera los Enfermeros y Alumnos, sostienen entre ellos un magnífico torneo en la colocación de las entradas para el festival que se celebrará como antes se dice el 8 de Junio próximo en todos los Jardines de la gran Cervecería Tropical.

El Secretario de la Comisión nos encarga hagamos saber a todos los que aún no se han provisto de su entrada que lo verifiquen cuanto antes llamando al teléfono A-0536 al igual que las invitaciones que deseen para damas y damitas. Ya lo saben todos los que deseen pasarse una tarde deliciosa a la sombra del abuelo Mamoncillo de la Tropical.

Los de Teverga, Proaza y Quirós

Se fueron ayer de fiesta; un poco lejos; al Patio Andaluz de la Polar, fueron como buenos asturianos poniendo a mal tiempo buena, cara y cantando la soberana por todo lo alto; que el orbaye no encoje el alma de lor asturianos; aunque sobre el mundo sobrevenga otro diluvio universal; y allí celebraron una elegante matinée; horas de encanto de gracia y de elegancia muy fraternales entre la concurrencia que fué numerosa no obstante la lluvia pertinaz.

Allí pasamos un rato alegre en la compañía de los siguientes señores:

José María Fernández, Presidente; Fernando Patallo, Vice Pte; Gerardo García, Secretario; Fermín González, Vice-Secretario; Angel Arnia, Tesorero; Gabino Busto, Vicetesorero; Vocales: Alfredo Fernández; Maximino Díaz; Manuel Guma. Y lo de la Comisión de Fiestas, Rodrigo Alonso; Manuel Martinezz; José Carrio; David Alvarez y José Díaz.

Y de las damas y damitas: Pilar Alonso; Ciomara; Violeta y Fifi Cortés; Tomasita Montes; Consuelo Suárez, señora del Presidente; Nena Núñez; Carmen García; Pilar Montes; María Romero; Dora Carvajal; Matilde Carnica; Lulú Cabrera y mil más.

Se bailó toda la tarde; las orquestas estuvieron brillantes en la ejecución de los admirables programas. Y todos fueron obsequiados con cervezas y flores como corresponde a la galantería a los gallardos asturianos de esta unión.

La Unión Piloñesa en "Las Piedras"

Ayer como oportunamente anunciamos, también celebraron su fiesta los de la Unión Piloñesa: fiesta que se celebró e nla glorieta de la finca Las Piedras de San Francisco de Paula; y a la que asistió la juventud en gran número.

La exaltaron con su belleza y elegancia estas bellas damas y damitas: Leonor Inés y Candita Fernández. Feliciana Digion, Padrina Celita y Julia Junquera, Esperanza Santos, Carmita Otaola, Nieves y Merceditas Espino, Vicenta y Elvira Meléndez, Carmen González, Blanca Pérez, Cuca Couto, Elvira Carmita y María Rodríguez, Emelina Terion, Asunción Troncoso, Filomena Taboada, Josefina Rodríguez, Juana Pérez, Juana González, Angela, Regina y Elvira Cambó, Mercedes Delgado, Manuela Pérez, Carmen Rodríguez, Josefina González, Luisita Bouzo, María Triay Esperanza Pérez, Rosita Besada, Lola Pérez, Nena Amandé, Josefina Otaola, Juana Padilla y otras muchas más.

Allí saludamos a nuestros buenos amigos a los señores de la Junta Directiva, Presidente, Laureano Canal Faza; Vicepresidente, Ramón Blanco; al Secretario, Arcadio Fresno; al Vice, Manuel Allende; al Tesorero, Rafael Marina; al Vice, Perfecto Espina; y a los Vocales señores José Lueje, Felipe Carvajal, José Hevia, José Manuel Pincule, Luis Santos Perlés y Manuel Camblor.

Y a los de la Comisión organizadora señores Laureano Canal, Arcadio F. González, Rafael Marín, Perfecto Espina, Francisco Portilla y Felipe Carvajal.

Distrito de las Nieves

Debido al mal tiempo la Comisión Organizadora de la fiesta que organizada por esta sociedad debía celebrarse ayer en los jardines de La Tropical, acordó suspenderla y transferirla para el día que sea mas conveniente: Día que se avisará por medio de la prensa.

Los que hayan adquirido entrada deben conservarla pues será valedera para el día en que se celebre la fiesta suspendida ayer.

TARAMUNDI PROGRESISTA

Estos bien queridos y simpáticos asturianos se fueron ayer de gran fiesta; fiesta que culminó en una elegante y concurida matinée y por lo tanto en un triunfo para sus entusiastas organizadores. Fueron gala y gracia y encanto de todas las horas de la tarde varios centenares de damas y damitas elegantes y bellas, las dulces amigas de los directivos y los socios de esta arrogante sociedad.

Las orquestas ejecutaron los modernos bailables de las dos partes del programa con brillantez y a su ritmo sonoro bailaron las parejas, reinando una fraternidad admirable y una corrección exquisita; la comisión organizadora obsequió a las damas y a las damitas con dulces, ponche y flores; la fiesta fue digna de los asurianos de Taramundi.

Un abrazo.

Dr. Felipe Rivero y Alonso
ABOGADO Y NOTARIO
Chacón 25. - Teléfonos: M-1472 y A-8142
Letrado Consultor y Notario de la "Asociación de Detallistas de la Habana", Notario de los Centros Asturiano, Balear y Cafés.
ESTUDIO DE LOS DOCTORES
Manuel Fco. de Cinca. Ricardo Elizalde e Hidalgo Gato
Angel Radillo Gancedo. Eduardo Bolívar Herrero.
PROCURADOR:
Ricardo Dávila Orta.

Fiesta en Rafael Ma. de Labra, ayer

Ayer, domingo, tuvieron su gran fiesta los románticos que forman en las filas culturales de la sociedad Rafael María de Labra. Su hogar social de Barcelona número 18, altos se vieron concurridos por numerosa y distinguida concurrencia entre las cuales figuraban arrogantes damas y muy cultas y lindas y elegantes damitas.

Y la fiesta culminó en un gran baile que amenizaron brillantes conjuntos musicales ejecutando bailables en bogaW baile de triunfo para la juventud que pasó allí horas inefables de aelgría y de tertulia simpatiquísima. Hicieron los honores a tan bello concurso el Presidente de la sociedad señor Luis Reinante Losada los señores de la directiva y los socios.

No faltaron los obsequios galantes para las damas de la comisión organizadora de la fiesta, que sumó un triunfo más a sus historia triunfadora de siempre.

Nuestra felicitación!

El Gran Baile del "Club Ribadesella

Cuanto más se acerca este grandioso festival, mayor es el entusiasmo que reina entre los bravos Riosellanos, que no cejan un momento en sus empeños, persiguiendo que la Fierta bailable, sea coronada por el más grande de los triunfos.

Muy grande es la demanda de localidades y mayor es la alegría de la 'xente" moza que espera ansiosa el día 7 de junio para darse cita en el hotel San Luis, donde ha de celebrarse dicho festival.

En esa noche quedará plenamente demostrado todo cuanto vale la fuerza de la Sección de Propaganda, que con tanto empeño viene laborando.

RADIO Y ELECTRICIDAD
A Cargo de Alberto Giró

TRASMISIONES PARA HOY
Estación C M W

DIARIO DE LA MARINA.
1.000 W. 595 Kc.

De 9.30 a 10 a. m.: Noticiario DIARIO DE LA MARINA.
De 10 a 11.15 a. m.: Programas Comerciales.
De 11.15 a 11.30 a. m.: Programas Laboratorios Lima.
De 1.30 a 12 m.: Clase de Inglés por el profesor Mr. Lismore.
De 12 a 1 p. m.: Programa Radio Victor:
1—Presidente Ortiz Rubio. Marcha. Banda Rosas.
2—Seis de la Madrugada. Décima Seis. Canario y su Grupo.
3—Canario es Candela Plena Canario y su Grupo.
4—La Parranda. Canto a Murcia. Federico Caballé y Coro.
5—All I Want Is Just One. Mauricio Chevalier.
6—Boheme. Tango. Juan Pulido.
7—Bun Bun pa mi China. Son Sexteto Habanero.
8—Agua Florida Tango. Alberto Vila.
9—Como en un libro de Cuentos. Fox trot. Orquesta Olsen.
10—Nunca Más. Tango. Orquesta Típica. Spaventa.
11—Ojos que Besan. Bolero. Trío Matamoros.
12—Muñequita de Trapo. Fox trot. Marimba Centro Americana.
13—Botánico. Plena. Canario y su Grupo.
14—La Tórtola. Guaracha. Canario y su Grupo.
15—Tanta Vanidad. Plena. Canario y su Grupo.
16—Voces de Montaña. Fox trot. George Olsen y su Orquesta.
De 1 a 1.30 p. m.: Programa de El Aguila.
De 1.30 a 2.30 p. m.: Programas Comerciales.
De 2.30 a 3 p. m.: Farmacias de turno.
De 3 a 5 p. m.: Programas Westinghouse.
De 4 a 5 p. m.: Hora de Cultura.
De 5.30 a 5.45 p. m.: Noticiario del DIARIO DE LA MARINA.
De 5.45 a 6.30 p. m.: Programas Comerciales.
De 6.30 a 7.30 p. m.: Hora Artística por el profesor Mr. Lismore.
Hermanos Acebal.
De 7.30 a 8 p. m.: Clases de Inglés
De 8 a 8.30 p. m.: Programa de El Aguila.
De 8.30 a 8.45 p. m.: Noticiario del DIARIO DE LA MARINA.
De 8.45 a 9 p. m.: Programa Calzado Segarra.
De 9 a 10 p. m.: Concierto Artístico de la Radio Victor.
Programa Radio Victor desde el Estudio, a cargo de la soprano señorita Mercedes Mariño, del tenor Roberto Miró y Santos Menéndez, pianista.
He aquí el programa:
1—Solo de Piano. S. Menéndez.
2—Es por lo que te adoro. Muguerza. Soprano.
3—Recitación. Srta. M. Mariño.
4—Ye Quien. Jota. Tenor.
5—Solo de Piano. S. Menéndez.
6—Alma de Mujer. Tango. Muguerza. Soprano
7—Recitación. Señorita M. Mariño.
8—Flora. Canción Española. Tenor.
9—Solo de Piano. S. Menéndez.
10—Sueño Chino. Fox trot. Soprano.
11—Una Furtiva Lágrima. Donizetti. Tenor.
De 10 a 11 p. m.: Hora bailable C M W a cargo de la Orquesta Royal Ramblers, dirigida por Ríos, Cauja y Raymat.
De 11 a 11.15 p. m.: Noticiario del DIARIO DE LA MARINA.

Estación C M C

De 7 a 8 p. m.: Hora Acebal y del Campo.
De 8 a 9 p. m.: Desde el Estudio con el Cuarteto C M C.
A las 9 p. m.: Hora por el Observatorio Nacional.
De 9 a 10 p. m.: Concierto desde el Estudio por la Orquesta Ignacio Cervantes, que dirige el maestro Gonzalo Roig.
1—Beautiful Galathea. Obertura. De Suppé.
2—Tout París. Vals. Waldteufel.
3—Amor Guajiro. Canción Cubana. De Anckermann. Soprano señorita Zoila Gálvez, acompañada de Orquesta.
4—El Soldado de Chocolate. Selección. Strauss.
5—Sonámbula, Cavatina. Bellini. Soprano señorita Zoila Gálvez, acompañada de Orquesta.
7—El Carro del Sol. Canción Veneciana. Serrano.
7—Mi Alma Es... Criolla. Roig. Soprano Srta. Zoila Gálvez acompañada de Orquesta.
8—Trineos Rusos. Capricho. Fetrás.
9—Rigoletto. Caro Nome. Verdi. Soprano señorita Zoila Gálvez acompañada por la Orquesta.
10—Ole South... a plantation patrol. De Zamecnik.
De 10 a 11 p. m.: Bailables por los Gondoleros.

Estación C M Q

11 a. m.: Programa Westinghouse.
1—La Hechizada. Tonada. de Armando Cartaya.
2—El Copihue Rojo, Blanco y Rosado, de I. Verdugo.
3—Oh Kay. Medley. Fox trot.
4—Queen High. Fox trot.
5—Himno Nacional Chileno, de Carnicer.
7—May Man. de Maurice Ivain.
8—Cuestión de Faldas. Asencio-Orejon.
9—Tamborin Danzante. Fox trot. De W. C. Polla.
10—Ramona. Vals.
11—Yo me rindo. De Carlos Maduro.
12—El Caballero Alegre, de Frank Crumit.
13—La Partida, Canción. De J. Martínez.
14—La Senoraa, Cueca.
15—Put it there, fox trot. De Todd Rhodes.
16—Stop Kidding, fox trot. de John Nesbitt.
17—Salutation del Mayor Zanni al comandante Franco.
18—Todo por la Raza.

Estación C M B Z

1010 Kc. 296 M.
De 9 a 10 a. m.: Hora Radio Social y Teatral.
Música variada. Noticias sociales y teatrales.
De 3 a 5 p. m.: Hora Radio Victor. Música variada.
De 6 a 7 p. m.: Hora Radio Victor. Programa a cargo del Trío Yoyo.
El Son en la Habana.
Vaya Coralia al Colegio.
El Picadillo.
El lío del Teléfono.
Mi Chiquita. Danzonete.
La Negrita Encarnación.
Mi Cato es Este.
Viva la Habana.
De 9 a 10 p. m.: Hora Palacio de Cristal.
Programa bailable a cargo de la Orquesta de A. M. Romeu.
Noticias mundiales.

Estación W L W

700 Kc. 428 M.
Cincinnati, Ohio. (E. U. A.)
7 p. m.: Hotel Sinton Orquesta.
7.15 p. m.: Variety Programa como sigue:
1—Williams: Needin You Like I Do.
2—The Norman In the Shoe. She Sweet
4—Oh How I Miss You Tonight.
5—Donhallrose Trío: If You Believed In Me.
6—On the Sunny Side of the Street.
7.30 p. m.: Koolmotor Orquesta bailable.
8 p. m.: Duro Automatics.
1—Chanson. Friml.
2—Tenor: I Still Remember.
3—Serenada Española. Friml.
4—Piano Solo: Prelude C Sharp Minor. Rachmaninoff.
5—Rich Man, Beggar, Pauper, King.
6—Valse Lucile (A May In May).
7—An Old Adobe.
8.30 p. m.: Real Folks (NBC).
9 p. m.: Nisley Dream Shop, programa como sigue:
1—The Song Withouta Name.
2—The Dream Maker Man.
3—On the Alamo.
4—Trombone Solo: Somebody Else.
5—Soprano: Se Saron Rosse. Arditi.
6—On the Road to Mandalay. Speaks
7—Soprano y Tenor: The Road to Paradise. Romberg.
8—Anchors Aweigh (Song of the Navy.
9.30 p. m.: Empire Builders (N B C).
10 p. m.: Estado del Tiempo.
10 p. m.: Crosley Singers.
10.15 p. m.: Great States Lawn Party.
10.30 p. m.: Pepsodent Amosn Andy (NBC).
10.45 p. m.: Brooks and Ross.
11 p. m.: Hora exacta.
11 p. m.: Hotel Sinton Orquesta.
11.30 p. m.: Crosley String Quartet.
12 m.: Lloyd Huntley y su Orquesta.
12.30 a. m.: Sweet and Low Down.
1 a. m.: Henry Busse y su Orquesta en Castle Farm.
1.30 a. m.: Buenas noches.

INDISPENSABLE EN VERANO
MAGNESIA SARRÁ
Sabrosa-Espumante-Anti-ácida
Inmediatamente alivia:
Jaquecas, Mareos, Acedías.
ASEGURE UN DIA FELIZ
Todas las mañanas tome una cucharada.
DROGUERIA SARRÁ
LA MAYOR

FERROCARRIL CUBANO DE HERSHEY

MEJORAS EN LOS ITINERARIOS Y REBAJAS EN LOS PASAJES

A partir del día primero de Junio de 1930 comenzarán a regir los horarios siguientes para los trenes de viajeros.

LINEA PRINCIPAL DE HABANA A MATANZAS

Trenes de la Habana a Matanzas.

Salen de Casa Blanca a las 7.15 y 9.15 a.m. 1.15, 3.15, 5.15 y 8.15 pm.
Llegan a Matanzas a las 9.30 y 11.30 a.m. 3.30, 5.30, 7.30, 10.30 pm.

Trenes de Matanzas a la Habana

Salen de Matanzas a las 6.30 y 8.30 am. 12.30, 2.30, 4.30, 8.30 pm.
Llegan a Casa Blanca al as 8.43, 10.43 am. 2.43, 4.43, 6.43, 10.43 pm.

PRECIO DE PASAJE DE CASA BLANCA A MATANZAS: $1,00 Y A HERSHEY: $0.50.

También han sido reducidos los precios de pasajes a las estaciones intermedias.

Para informes llame a nuestra estación de Casa Blanca. Teléfono A-3965

P. A. Staples,
Administrador General.

M.E.C.D. 2016

CONSEJOS MEDICOS

Por el Dr. PEREZ BOUDET

Ex-Interno del Hospital de Emergencias. Médico del Departamento Forense de la Ciudad de la Habana. Especialista de las afecciones del Aparato Digestivo. GABINETE: PRADO 33, altos. Teléfono: A-7490.

(Diríjase la correspondencia al DIARIO DE LA MARINA, Prado 103, Dirección).

SEÑORITA SUSCRIPTORA,
(Sancti Spíritus):

Yo no creo que ningun estracto ovárico tomado, pueda serle de gran utilidad, yo me permito el indicarle que lo haga pero por método inyectable, es lo que debe de hacer. Puede usar las ámpulas de Surovarine a razón de una diariamente, durante no aparezca su menstruo. Si, señorita, esa inflamación es producto de su misma enfermedad. Creo conveniente el uso de la levadura de cerveza antes de sus comidas así como al acostarse crupar una pastilla de Miratón y lavarse su cara varias veces al día usando el Jabón Afridol. Quedo a sus órdenes con mucho placer para contestarle cualquier pregunta que se sirva hacerme.

MANUEL LOPEZ.
(Ciudad):

Su caso cae dentro del campo de las afecciones gastro-intestinales y usted sabe que soy de opinión el tratar éstas directamente con plan de alimentación especial. Yo por el momento me permitiré el indicarle que tome un papel de Sil-Al antes de sus dos principales comidas, que aunque no lo curará completamente, pero sí ha de sentir un alivio inmediato. De noche al acostarse puede tomar una cucharada de Leche de Magnesia en un poquito de agua azucarada. Como estimulante general, es conveniente el que tome dos o tres perlas de Oscodal al día. Sus comicas bajo la base sólidas.

LA ELEGANCIA EN LA COCINA

Quedaba un grave lunar para los ingredientes que se utilizan para dar sabor a las comidas. Tanto que muchas señoras en ciertas comidas elegantes se ven precisadas a dejar de utilizar el ajo. Tanto por las probabilidades de que algunos de los comensales ingiriera y masticase un pedazo de ajo, tanto por lo desagradable que da este producto tal y como se utiliza actualmente.

Este mal ya ha tenido su remedio por medio del ajo en polvo que actualmente es lo que se utiliza en todas las cocinas de los Estados Unidos y de Europa.

El ajo e polvo que es el último invento, permite el uso del ajo en toda la cantidad que se quiera sin que por ello se sufra ninguna de las consecuencias de que hablamos anteriormente. El ajo conserva toda su frescura y todas sus sales minerales y sus aceites vegetales. Y usted le encontrará un aroma y un sabor agradable y además no tendrá usted temor de llevar en su aliento un olor a ajo siempre desagradable.

Es este invento del ajo en polvo un invento que acaba de elegantizar la cocina más difícil. El ajo estará representado en los convoyes de todas las mesas al lado del aceite, del vinagre y de la sala

En el almacén de víveres de los señores Pita Hermanos, tuvimos oportunidad ayer de ver algunas muestras del nuevo producto y podemos afirmar que a su calidad inmejorable une un precio al alcance de todos.

Podemos resumir nuestra impresión que con el ajo en polvo ya ha llegado la elegancia definitiva a la cocina.

Y que el público en general puede tener la seguridad de que el ajo en polvo es el mismo ajo natural sin mezcla de ninguna clase, tal y como lo han demostrado sus fabricantes y sus receptores por medio de certificados oficiales y particulares tanto de los Estados como de Cuba y a los cuales se les dará publicidad oportunamente.

GARGANTOL
TABLETAS MARAVILLOSAS EN EL TRATAMIENTO DE LAS AFECCIONES DE LA GARGANTA.
FARINGITIS, LARINGITIS AMIGDALITIS, RONQUERA ESTADOS CATARRALES etc. etc.
ALIVIO INMEDIATO.
DE UTILIDAD PARA PROFESORES, ARTISTAS, ORADORES, A FIN DE CONSERVAR LA VOZ CLARA.
DISUELVASE EN LA BOCA UNA TABLETA CADA TRES HORAS.
(Laboratorios de) DR. A. C. BOSQUE Tejadillo 36

LIQUIDACION

Debido al éxito alcanzado en nuestra liquidación del viernes y sábado, seguimos por esta semana LIQUIDANDO todos nuestros sombreros para darle cabida a la nueva remesa que nos llegará de París.

EL GRAN TRIANON
Amistad y Estrella

DINERO
SOBRE ALHAJAS
Vea la calidad y precio de nuestras prendas.
LA REGENTE
Neptuno 39.

HABANERAS

La Suntuosa Boda de Ayer

EN LA MERCED

Buen comienzo de junio.
Con una gran boda.
Boda celebrada ayer a las once y media de la mañana, en la Iglesia de Nuestra Señora de las Mercedes.

Allí, en un poético marco de flores y de luces, quedaron solemnemente consagrados con la bendición del venerable Arzobispo de la Habana los felices amores de la señorita Emma Recio y el señor Raoul Cowley.

Emma y Raoul.
Dignos son de la felicidad.

Ella, la adorable **fiancée**, muy graciosa, muy bonita, dotada de singulares encantos.

Pasó siempre por nuestros salones escoltada por los elogios la señorita Recio.

Los inspiraba su belleza.
Tan fina, tan delicada.

El elegido de Emma, a su vez, un joven excelente, correctísimo, que figura entre el cuerpo de profesores de la Escuela Técnica Industrial del moderno y progresista pueblo General Machado.

Permítaseme que antes de describir la ceremonia me detenga a señalar algunos aspectos del adorno floral que lucía la iglesia.

Decorado riquísimo.
Verdaderamente magnífico.

Un triunfo de **Milagros** del aristocrático **Milagros**, el jardín de la alta sociedad habanera, al que estuvo encomendado.

Sus floristas exquisitos, incomparables, se lucieron en aquel adorno que era una copia fiel de uno llevado a cabo el mes anterior en la Catedral de Viena para una boda de la aristocracia vienesa.

Poético su nombre.

Love rhapsody in pink.

Hecho todo a base de una sola flor, las rosas **Catalina Lasa**, tan grandes, tan pomposas, tan bellas, de un color rosado pálido ligeramente nacarado.

Más de quinientas docenas cortadas todas en los inmensos campos de cultivo del Wajay fueron empleadas en aquel adorno tan suntuoso.

La entrada era como un jardín, en forma de abanico, a todo el ancho de la iglesia.

A los lados, poniendo una nota de poesía y de exquisitez, se veían dos laguitos artificiales poblados de flores, da agua y con pecesitos de colores en las variedades más raras.

Bordeándolos, interiormente, se veían helechos, y, por la parte de afuera, como una cerca de muralla natural recortada.

De estos dos lagos salía una doble hilera de rosales hasta otros dos lagos que había al centro del templo y de aquí hasta otros dos próximos a la baranda del presbiterio.

Era así la senda nupcial.
De poéticos encanos.

Junto a los lagos—cuatro alrededor de cada uno—crecían naranjos enanos japoneses recortados caprichosamente en forma de cestos y de conos.

Algo muy original y muy bello que daba una exquisita sensación de realidad.

En el altar, confundiéndose con las palmas arecas, esas incomparables arecas del aristocrático **Milagros**, de un color verde oscuro especial, se veían también naranjos enanos japoneses.

De una primorosa base de rosas se alzaba un gran arco de flores hasta la parte más alta del retablo.

Preciosa Emma Recio.

Con una **toilette** elegantísima.

Respondía el vestido al modelo **Mon Réve** de Patou, ejecutado en crepé, de líneas sencillas y finísimas.

Una delicada diadema de botones sujetaba el rico velo de legítimo encaje de Bruselas.

Primoroso velo.
Bellamente prendido.

Un collar, hermoso, valiosísimo, era la única joya que llevaba.

Y como complemento el ramo de mano, confección del triunfal **Milagros**, bautizado con el nombre de Emma María.

De **easter lillies** todo.
Una filigrana.

Vanguardia de la novia era una deliciosa parejita que formaban dos lindos primitos, Alicia Figueras y Nené Zorrilla, los cuales iban regando pétalos en todo el trayecto que recorrió la comitiva nupcial.

La hermana de la dulce **fiancée**, la linda Ana María Recio, iba tras ella sosteniendo la larga cola del suntuoso vestido.

Una Corte de Honor, además, compuesta de ocho distinguidas y muy bellas señoritas.

Rosita Zéndegui
Beba Montalvo.
Hortensia Milagros.
Mina Errasti.
Esperancita Casariego.
Manuelita Calás.
Carmencita Rams.
Herminia Saladrigas.

El traje que lucían era de organdí verde y rosa, modelo Lanvin.

Y llevaban todas ramos coloniales, procedentes de Milagros, que eran una preciosidad.

De rosas Ofelia.
Con porta-bouquet de tul.

Fueron los padrinos el distinguido Dr. Jesús Cowley, padre del novio, y la amante madre de la desposada la interesante y muy amable dama María Teresa Cagigal de Recio.

El Honorable Presidente de la República, designado testigo por la señorita Recio, se hizo representar, en la imposibilidad de asistir por uno de sus ayudantes de campo el comandante Manuel Espinosa.

Actuaron también como testigos de Emma Recio el doctor Francisco María Fernández, Secretario de Sanidad e interino de Estado, el señor Emeterio Zorrilla, Concejal del Ayuntamiento de la Habana, el doctor Alfredo Figueras y el coronel Federico Cagigal.

Por el novio.
Cinco también los testigos.

El doctor Alfredo Zayas y Alfonso, ex-Presidente de la República, el Secretario de Agricultura, general Eugenio Molinet el doctor Manuel Tagle, el doctor Fernando Agua do, Director de la Escuela Técnica Industrial y el doctor José Eusebio Alfonso, Jefe del Negociado de Cancillería de la Secretaría de Estado.

En la misa de velaciones que siguió al acto matrimonial, fueron padrinos la joven e interesante señora Nena Armenteros de Figueras y el padre de la novia, el caballero excelente y muy querido doctor Alberto Recio, Director del Laboratorio Nacional.

La voz dulce y bella de la señorita Emma Otero resonó en la ceremonia con exquisita expresión.

Cantó un Ave María.
Preciosísima.

Proporciones excesivas adquirirían estas líneas con la relación de la concurrencia, teniendo que renunciar contra mis deseos, a darla.

En el lujoso **Lincoln** cerrado del señor Emeterio Zorrilla, Presidente de **La Polar**, salieron los novios de la Merced.

Decorada en su interior la máquina por la renombrada **Casa Trias** con exquisitas flores.

En la **Finca María**, cedida al objeto por la siempre amable María Jaén de Zayas, pasarán los primeros días de su luna de miel Emma y Raoul.

Grande sea su felicidad.
Completa e infinita.

Enrique FONTANILLS

REGALOS DE BODA

Numerosos los regalos, y en su mayoría de valor y de gusto, los que recibió con ocasión de su boda la señorita Emma Recio.

He aquí la relación:

El Honorable Señor Presidente de la República, General Gerardo Machado y Morales, un reloj pulsera de brillantes.— El doctor Alfredo Zayas y señora, exPresidente de la República, un juego de café de porcelana y plata.— La Condesa de Fernandina, un abanico de nácar y encaje de Inglaterra legítimo.— Ofelia Lago, un rosario antiguo de filigrane de oro.— Los padres de la novia, un check firmado sin poner cantidad.— Emeterio Zorrilla y señora, una valiosa sortija de brillantes.— Rosita de Zéndegui, una sortija de topacio.— Teniente Coronel Cagigal y señora, una sortija de esmeralda y brillantes.— Ana de Camps de Pacot, un pasador de brillantes.— Coronel Cagigal, una cartera para el novio.— Colegio Médico de la Habana, un centro de bronce.— Doctor Alfredo Figueras y señora, un pasaje de ida y vuelta a Europa.— Mss. Erma de Majo, un pulsera de oro antigua.

Jesús Cowley, un chek.— Doctor Francisco María Fernández y señora, un jarrón de porcelana legítimo— Bernardo Pardias y señora, un cubrecama.— Dulce Díaz, un estuche de copas.— Atilio León y señora, un juego de café.— Alexander C. Mac Donald, un porta-retrato de bronce.— Doctor Miguel A. Zuquet y señora, un juego de zapato y cartera.— María Teresa Torres de Esplugas, un cojín.— Fara Z. de Vivanco, un juego de te de porcelana.— Señor Angel Cowley, una par de candelabros antiguos de porcelana y bronce.— Doña María, un abanico con el Nacimiento de Venus por Boucher.— La Casa Grande, una finísima cartera de piel.— Viuda de Mantecón, una lámpara de cristal.— José E. Alfonso, un alfiler y yugos de perlas.— Nicolás Alfonso, una cartera de piel y oro.— Señora Castro viuda de Zayas, una lámpara de cristal.

María G. D. de Alvarez, una lamparita de mesa.— Concepción F. viuda de Mendoza, un frutero chinesco— Juanita Castro, una copa de cristal tallado.— París y Viena, un reloj de mesa.— Ricardo Armenteros y señora, una bombonera.— Elena López Hernández, un plato de pared.— José Salazar y señora, una jardinera.— Doctor Manuel Abril Ochoa y familia una lámpara muy artística.— Doctor Ignacio Toñarely y señora, un juego de frutas y cristal verde finísimo y cubierta de oro.— Carmen Soto Navarro y Montalvo, una polvera.— Hortensia Cuéllar de Averhoff, una lámpara con su reloj.— Elena Simons, una polvera.— Amada Luisa de Vega, un estuche de porcelana de polvera y libreta en esmalte azul.— Dolores Domínguez Alcahud viuda de Armenteros, un pomo para perfumes.

Mina Errasti, un joyero de bronce y esmalte.— C. H. de Valdivia, un juego con incrustaciones de oro.— José M. Mantecón y señora, una jarra de cristal.— Emilio Castro y familia, un jarrón de cristal tallado.— Doctor Gustavo Pérez Abreu y señora, un reloj de mesa.— Manuelita Calás, un cuadrito de Santa Teresita de Jesús de bronce y esmalte.— Mister Dámaso T. Lainé, una copa de cristal tallada.— Adalberto Gómez del Campo y señora, una lámpara de mesa modernista.— Señora Nena R. de Santeiro, un collar de noche.— Silvia Monte de Graña, un florero de cristal tallado.— Amela Solberg de Hoskinson, un tarjetero de porcelana azul y oro.— Lila Hidalgo de Conill, un plato de cristal tallado.— Germán López Ruíz, un juego de café de porcelana.— Andrés Sánchez y familia, una figura de bronce.— José Recio y señora, un juego de cristal tallado para el baño.

Ana Teresa Recio de Pacot, un juego interior francés.— Mary Andre de González, una lámpara.— Doctor Alberto Jardines y señora, un juego de cake.— Doctora Rita Fernández Valenzuela y familia, un juego de te.— Adelaida Sedeño de Bonet, una caja de pañuelos.— Ricardo Replado y señora, un necesser de viaje.— Lucila Rensoll, una cartera de piel y plata.— Pedro de Armenteros, una bolsa de noche.— Aida Peláez de Villaurrutia, una bolsa.— Doctor Moisés Chediak, un juego de tocador de plata y oro.— Angela Sainz, un juego de copas.— Rosa Ledón viuda de Alcalde, un juego de café.— Quintana y Co, un cofre.— María Esperanza y Graciela Martínez, un chal de la India.— María de Jesús Cowley Vda. de Vermay, una jarra de cristal y plata.— Señoritas Mestre, un lindo frutero de plata.

Doctor Alfredo N. Aguallo, una pluma fuente.— Señor José María Herrera, Conde de Fernandina, un porta-retrato de plata.— Amparo Chacón de Herrera Sotolongo, una jardinera.— Josefina de Zéndegui, una cartera de noche.— José Alonso Domínguez y señora, un reloj de mesa.— Adelida de Estrada, un pomo perfumador.— María Escarrá de Cáceres, un juego de cake.— Lucrecia y Josefina Calderín Alcalá, una jarrita de porcelana.— José Ramírez Arellano y señora, un florero de cristal.— Del novio, una pulsera de brillantes.— Eugenio Sánchez Agramonte y señora, un juego de café de plata.— Alberto Cowley Embil y señora, un jarrón chinesco.— Carmela G. de Valdés Dapena, un juego de te de porcelana y oro.— Dulce María Chacón de Salas, un perfumador.

Pablo Carrera Justiz y señora, una lámpara de mesa.— Mina y César R. Morín, una jarra de cristal.— Néstor Tremols, una jarra de cristal tallada.— Tomasa M. viuda de de Nodarse, un par de pomos para el tocador.— Doctor Luis A. Beltrán y señora, un centro de mesa con sus candelabros.— Bmé Aulet y Evangelina Aulet, una lámpara de mesa.— Esther y María Julia Jordán, una jarra.— María Luisa G. de Martínez, un centro de cristal tallado para flores.— María Isabel Cowley, un plato de pared.— Hortensia Milagros, una jarra con incrustaciones de oro— Carmelina y Josefina Menéndez Tomé, una dulcera.— Josefa Agüero de Recio, un jarrón de cristal.— Doctor Mario Recio, un chek.— Salvador Alvarez y González, Vice-Cónsul del Brasil, un collar de oro y amatistas.

Manuel Tagle, un chek.— Cheita Tagle de Alfonso, un precioso abanico de plumas.— Armando Sánchez Agramonte y señora, un lindo abanico antiguo.— Clara Bandny Lainé, una motera de porcelana antigua.— Esperanza Palau, una miniatura de plata y esmalte.— Doctor Angel Izquierdo y señora, un centro de mesa de porcelana legítimo— Doctor César A. Cruz Bustillo y señora un precioso jarrón.— Nena B. de Cañals, un abanico, antiguo, de nácar con incrustaciones de oro.— Marquesa de Casa Caracena, una lámpara artística y un juego de te de porcelana.— Manuel Crespo y señora, una linda lámpara modernista.— Doctor Manuel Parajón, una colección completa de monedas de oro cubana.— Rosalía Abreu, una artística figura de bronce.— Esperanza Casariego, una copa de cristal tallado.— Señora de Wifredo Fernández, una preciosa bolsa de piel de iguana.— Flor Berenguer de Seiglie, un juego de porcelana finísimo.

Cándido Pérez y señora, una preciosa cartera de noche.— Señora viuda de Alcalde, un juego de café de porcelana.— Señorita Saladrigas, un pulso modernista.— Señora del doctor Ledón, un plato de cristal tallado.— Señora Isabel Reyes de Zúñiga, un arca japonesa.— María Josefa Rodríguez de León, un lindo deshabillé rosa.— Bertica Recio, unas zapatillas de seda y encajes legítimos.— Lita S. de Pennino, una Venus de Milo tallada en mármol.— Nieves Cortés, una linda boina de Kety.— Señoritas Salas, un lindo traje de Sports.— Kety, un sombrero de Panamá laca.

Dulce María Ruiz de Recio, una jarra de bronce.— Vicente Zorrilla Reboul y señora, una muñeca de porcelana.— María Josefa de León de Salazar, un grupo de biscuit.— Doctor J. E. López Silvero y señora, un jarrón de cristal tallado.— Los empleados del Laboratorio Nacional, un precioso juego de helados de cristal y plata.— Rodolfo Carrión y familia, una figura de biscuit.— Lolina Candia, un florero de cristal muy original.— Ernesto E. Trelles, un pomo de esencia amor español— Marianela Recio, un reloj de viaje.— Miss Phillips y profesoras, una bolsa de raso bordada.— Juan Pujol, un pebetero de porcelana y bronce.— Señora viuda de Lehmann, un jarrón de porcelana china.

(Viene de la página ONCE.)

El modelo Mon réve, de Patou, que lució la señorita Emma Recio en su boda con el señor Raoul Cowley, fué interpretado por

Salas-Hnos
ALTA COSTURA
Prado, 71 Telf. A-6474

Prado 71. Telf. A-6474.
Igualmente los que ostentaban sus Damas de Honor.

las 536 docenas de rosas "catalina lasa" que emplearon los floristas de "milagros" en el suntuoso decorado que lució la iglesia "la merced" para la boda recio-cowley, fueron cultivadas en los campos de cultivo de

Milagros
FLORES

Ahora.....
$50 de rebaja
en cada Radio Victor

RADIO VICTOR
MICRO-SINCRONICO
R-32 $200

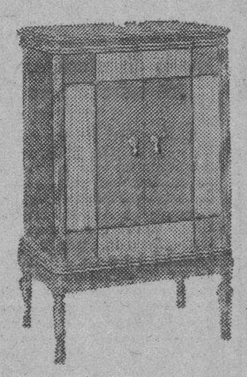

RADIO VICTOR
MICRO-SINCRONICO
CON ELECTROLA
R-E 45 $375

Además:
Mayores facilidades de pago

Ahora el radio Víctor, aspiración suprema de los amantes del radio, se rebaja de modo tan extraordinario que está al alcance de todas las fortunas, por precios y mayores facilidades de pago. Acuda hoy mismo a cualquiera de las casas que anotamos y adquiera el Radio Víctor que su hogar necesita.

Nuevos discos VICTOR a la venta. Oigalos en las agencias VICTOR.

"HIS MASTER VOICE"

DE VENTA AL CONTADO Y A PLAZOS EN LAS SIGUIENTES AGENCIAS "VICTOR"

BERNARDO BARRIE ..... O'Reilly 57.
EL PROGRESO CUBANO ..... Monte 139.
LA NEW YORK ..... Real 182, Marianao.
EL PALACIO DE CRISTAL ..... Neptuno y Campanario
VIUDA DE CARRERAS Y COMPAÑIA ..... Prado 115.
LA CASA DE LA MUSICA ..... Belascoaín 22.
UNIVERSAL MUSIC & COMMERCIAL Co. ..... San Rafael 1.
MANUEL Y GUILLERMO SALAS ..... San Rafael 14.
COMPAÑIA CUBANA DE FONOGRAFOS ..... O'Reilly 89.

Distribuidores para Cuba: VIUDA DE HUMARA Y LASTRA, S. en C.
Ricla, (Muralla), 83 y 85.

RADIO VICTOR
MICRO-SINCRONICO
R-32 $275

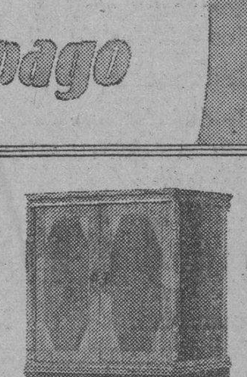

RADIO VICTOR
MICRO-SINCRONICO
CON ELECTROLA
R-E 75 $475

M.E.C.D. 2016

LAS GRANDES VENTAS DE ESTA SEMANA

Junio 2, 3, 4, 5, 6, 7,

COMO AYER ANUNCIAMOS, HOY EMPIEZA LA **SEMANA DE GRANDES VENTAS** EN 18 DEPARTAMENTOS DE **EL ENCANTO.**

El Encanto

PREGUNTE USTED POR EL PRECIO ESPECIAL DE LOS SIGUIENTES ARTICULOS.

Ropa Interior de Señora.
Fajas y corsets.
Mantelería.
Artículos de Felpa.
Perfumería.
Vestidos de Señora.
Sombreros de Señora.
Trajes de Niño.
Vestidos de Niña.
Sombreros de Niña.
Medias de Señora.
Telas de color entero.
Telas estampadas.
Telas blancas.
Cretonas.
Uniformes.
Bolsas y abanicos.
Artículos de Caballero.

Las grandes ventas de esta semana en el departamento de mantelería

Manteles blancos, de alemanisco, con costura. De 150 por 150 cms. 0.90

Manteles blancos, de alemanisco, con dobladillo calado. De 150 por 150. . . .1.15
De 150 por 200. . .1.60
De 150 por 2.50. . .2.00
De 150 por 300. . .2.25

Manteles blancos, de alemanisco clase doble:
160x160 cm. 2.50 y 160x250 cm. 3.50
160x200 cm. 2.75 y 160x300 cm. 4.00

Manteles dealemanisco, blanco con cenefa rosa, azul oro
150x150 cm. 1.40 y 150x250 cm. 2.25
150x200 cm. 1.75 y 150x300 cm. 2.75

Manteles blanco con cenefa, rosa, azul, oro mejor calidad
160x160 cm. 2.25 y 160x250 cm. 3.50
160x200 cm. 2.75 y 160x300 cm. 4.00

Manteles alemanisco color entero: rosa, rojo, gris.
150x150 cm. 0.95 y 150x250 cm. 1.50
150x200 cm. 1.25 y 150x300 cm. 1.75

Manteles color entero, en clase mejor.
150x150 cm. 1.75 y 150x250 cm. 2.75
150x200 cm. 2.25 y 150x300 cm. 3.50

Servilletas alemanisco, blancas con costura
38x38 cm. a 1.25 docena
55x55 cm. a 2.50 docena
60x60 cm. a 3.75 docena

Paños vajilla de 1.80, 2.25, 3.25, 4.00, 5.50.
Paños cocina de 1.50, 3.50.
Paños cristales de 3.25, 7.50.

Hules de felpa blancos y color a 1.00 vara.

Hule de felpa en fondos negros con dibujos muy nuevos, a 1.75.

El Encanto
Primer piso.

Las grandes Venta de esta semana en el Departamento de Lencería.

Juegos de linón, de 2 piezas, con bonitos bordados. En varois colores. Tallas del 36 al 40.
Uno. 0.70
Tres. 1.75

Juegos de opal, de 2 piezas, con finos bordados. En todos los colores y tallas.
Uno. 0.90
Tres. 2.25

Juegos de linón, de 2 piezas; exquisita caldad. Con bloomer y primorosamente bordados. En varios colores y tallas.
Uno. 1.50

Juegos de linón, de 2 piezas; con bloomer. Bordados diferentes. Tallas del 36 al 40.
Uno. 0.95
Tres. 2.50

Juegos de holán de hilo con finos bordados; en todos los colores y tallas.
Uno. 2.50

Juegos de opal, de 2 piezas. Calidad muy fina. Con bordados "Richelieu" o aplicaciones de encaje. Colores de moda. Tallas varadas.
Uno. 1.75

Cooly-coats de crepé de algodón artísticamente estampados en diferentes colores.
1.65

Bloomers de linón de calidad muy buena. En todos los colores y tallas.
0.65

Kimonos de crepé de algodón. Calidad inmejorable. En todos los colores.
2.50

Zapatillas de raso, en los colores fresa y pastel, y en negro. Con tacón.
3.15

El Encanto
Segundo piso.

Las grandes Ventas de esta semana en el Departamento de Artículos de Felpa.

Toallas de buena felpa, blancas con franja de color. De 21 por 38 pulgadas. La media docena. 2.25
De 24 por 48. . . . . .3.25

De felpa superior, blanca todo o con franja de color, de 24x48 a 4.35 ½ doc.

De clase extra, en varios estilos y colores, de 25x47 a 8.50 ½ doc.

Sábanas de baño, blancas de muy buena felpa, tamaño 40x60 a 1.25 una.

De mejor calidad 38x72, blancas con franja rosa o azul a 1.75 una.

En clase superior, 44x74 a 2.50.
Batas para baño, de muy buena felpa en colores oscuros a 3.75 una.

Lo mismo en toallas, sábanas, baño y batas hay más tipos igualmenterebajados y también alfombras de baño.

El Encanto
Primer piso.

UNA CONFERENCIA DEL DR. ICHASO

Fué ofrecida en Cienfuegos por la Sdad. Hispano Cubana

CIENFUEGOS, junio 1. DIARIO, Habana. En los salones del Casino Español, totalmente invadido por la más selecta concurrencia y propiciada por la institución "Hispano Cubana de Cultura" ofreció una interesante conferencia tratando el tema "La Decadencia de lo Cursi", el talentoso escritor y ensayista aplaudido Dr. Francisco Ichaso, hijo ilustre de esta ciudad y una de las más destacadas figuras de esta prestigiosa pléyade de jóvents estudiosos que forman en la Habana la élite de la intelectualidad.

Hizo la presentación del joven conferenciante, hijo del distinguido periodista don León Ichaso, el culto Dr. Pedro López Dorticós, Presidente del "Ateneo" y vice presidente de la Hispano Cubana. El doctor López Dorticós notable orador y que profesa al Dr. Ichaso la serena admiración a que mueven los valores positivos nos hizo una presentación elocuentísima enumerando de paso los nombres de las varias figuras nacionales y extranjeras que han desfilado por la tribuna de la Hispano Cubana. Fué muy aplaudido.

Cuando pasó a la tribuna el doctor Ichaso este fué saludado con una salva de aplausos. Antes de comenzar a leernos su interesantísima conferencia, nos expresó su alegría de volver a ver a Cienfuegos y visitar aquellos sitios que le eran familiares desde niño; luego entró de lleno en el tema que desenvolvió magistralmente por espacio de más de hora y media. Al final fué ovacionado y efusivamente felicitado.

Presidieron la conferencia el cónsul de España, Lcdo. Campos Aravaca, doctor López Dorticós, señor Ramón Alvarez Presidente del Casino Español y las directivas en pleno de dicha institución del "Ateneo" y del propio Casino.

Mañana y en el "Nautic Club los ateneistas ofrecen al Dr. Ichaso un almuerzo de congratulación.

Corresponsal.

ASAMBLEA GRAL. EN PRO-MUNICIPIO

Se celebró en el teatro de Fomento para las elecciones

FOMENTO, Junio 1. DIARIO, Habana.—Con general animación celebróse en el teatro «Baroja» de este pueblo hoy, la asamblea general de elecciones pro-municipio, habiéndose elegido para Presidente a Francisco Nodal Rueda; para Secretario General a Juan Hernández Ventura, gerente de la Razón Social Bancaria Hernández y Callón, y para Tesorero a Jesús Fernández Barcja, gerente también de la entidad bancaria Fernández y Compañía; designándose además para ocupar car personas que representan las sociedades locales, a la prensa, al comercio, industria, agricultura, gremiso, etc.

Concurrió a esa asamblea un público compuesto por más de quinientas personas, con asistencia de representaciones de diversas barrios limítrofes.

La nueva Directiva fué aclamada, dándose numerosos vivas al Presidente entrante y al saliente. También el joven Arturo Guerrero, Director del periódico local, fué muy felicitado y aplaudido por la asamblea, por sus señalados servicios a la campaña pro-Municipio. Más detalles por correo.

López Monte,
Corresponsal.

INTERESANTE REUNION DEL EJECUTIVO CONSERVADOR DE CONSOL. DEL NORTE

El Presidente del Comité fué sustituído por el Alcalde, señor Liberato Azcuy. Notables discursos se pronunciaron

C. DEL NORTE, junio 1. DIARIO Habana. Anoche se reunió el Comité Ejecutivo Conservador de este término, acordando tener por separado como presidente de este Comité al Comandante José Antonio Cruz, designados para sustituirlo al Alcalde Municipal Sr. Liberato Azcuy y cubriéndose las vacantes de vicepresidentes con el Dr. Ganganelli, doctor Blanco, Aracelio Azcuy y Francisco Azcuy. Se designaron vocales a Antonio Bonin, Martin Clavell, Ruperto Cruz, Eusebio Diaz y Saturnino Alvarez.

Se acordó entre grandes aclamaciones, ratificarle adhesión y cariño al ilustre senador Wifredo Fernández, así como también a la obra patriótica realizada por el Hon. Presidente de la República y felicitar al Gobernador Provincial señor Ramón Fernández y a Oscar del Pino, Presidente de la Asamblea Provincial del Partido Conservador que propónese desenvolver una intensa propaganda en favor del triunfo del partido.

Asistió al acto joven político doctor Pérez Arias, que pronunció elevado discurso enalteciendo la figura brillante de Wifredo Fernández, siendo aclamado como futuro candidato por los conservadores de este término. El doctor Teodoro Ganganelly pronunció un bello discurso ofreciendo a nombre del Alcalde y Presidente del Partido su adhesión al gobierno de la república y doctrinas del partido, siendo por último aclamado el candidato del partido, ilustre general Mario Garcia Menocal.

SANCHEZ.
Corresponsal.

ENORME ZAFRA EN EL CENTRAL "VERTIENTES"

Este coloso azucarero molió 830.320 sacos de 325 libras

VERTIENTES, Junio 1. DIARIO. Habana. A la una de la madrugada de hoy terminó la molienda el coloso central "Vertientes" batiendo su propio record al moler 83.668.832 arrobas de caña y elaborado 830,320 sacos de 325 libras, en 147 dias de molienda, habiendo sufrido un mes de continua lluvia.

El Administrador, Jefe de fabricación y jefe de maquinarias han sido muy felicitados por tan enorme zafra llevada a cabo sin accidentes de importancia. Han quedado almacenados más de seiscientos mil sacos.

Arturo FERRER.
Corresponsal.

CIENFUEGOS CONTRA LA CUB. TELEPHONE

Se está llevando a cabo una campaña cívica y formidable

CIENFUEGOS, Junio 1o. DIARIO, Habana.—El Centro de Detallistas de Cienfuegos, secundado con fe y entusiasmo por el Colegio Farmacéutico, la asociación de industriales, Sociedades Chinas y numerosos particulares, lleva adelante la campaña contra el nuevo sistema de la Cuban Telephone Company. En reciente junta general ordinaria celebrada por el Centro de Detallistas se conoció de la provechosa labor rendida por el Comité Provisional que presidido por el señor José Suárez Nieto, obtuvo la baja formal y efectiva de mas de cuatrocientos abonados.

En esa reunión quedó designado el Comité director oficial compuesto por los señores Suárez Nieto, Presidente de los Detallistas; José Alvarez, Presidente de los Industriales; Dr. Manuel Ramírez, Secretario Propietarios de farmacias, Ramón Saez, Antonio González Muñoz, Juan A. Picallo, Ofelio Velaz, Angel Alvarez y el Corresponsal. Acto seguido quedaron designados los subcomités para llevar a cabo la propaganda de bajas y el aislar los aparatos telefónicos, en vista de la deliberada demora en retirar los mismos por los empleados de la Cuban Telephone en esta ciudad.

Es digno de aplauso el gesto de los propietarios de Farmacia dándose todos absolutamente de baja y aislando sus telefónos que suman 27. Asimismo lo han hecho los comerciantes de víveres finos, las tintorerías, jardines, depósitos de carbón y materiales de fabricación, médicos y abogados, que también han aislado sus telefónos.

La campaña en Cienfuegos, dirigida por el referido Comité, está obteniendo el mas grande éxito, al extremo que las principales casas de Comercio y numerosos particulares han dado de baja efectiva sus teléfonos, cuyas bajas están legalizadas ante la oficina de la Cuban Telephone mediante actas notariales suscritas por el Dr. Gabriel Cardona. En esa junta se elogió la campaña mantenida por el DIARIO.

Obdulio A. García, Corresponsal.

FUE DETENIDO POR PEGAR PROCLAMAS

Eran injuriosas para el Pdte. Un anciano arrollado y herido

SANTIAGO DE CUBA, Junio 1o. DIARIO, Habana.—Un anciano fué alcanzado hoy con la defensa de un automóvil en la esquina de Callejuela de San José y San Ricardo. El anciano nombrase José Verdecia y a consecuencia de la caida se produjo la fractura del hombro izquierdo, hematoma y escoriaciones diseminadas por el cuerpo, que fueron calificadas de graves por el médico de turno doctor Suárez Solar, Jr., que lo asistió. El herido fue trasladado al Hospital Civil para su curación.

Esta tarde fué detenido Félix Serrano, que fue sorprendido en la madrugada de ayer por el sereno Alberto Grillo cuando pegaba en las vidrieras de varios establecimientos de la calle de Saco, proclamas injuriosas contra el Presidente de la República.

Corresponsal.

NO HABRA HUELGA DE FERROVIARIOS

Fué desechada por 1,852 votos contra 281, en el Referendum

Ayer de madrugada terminó el escrutinio del referéndum ferroviario, celebrado en la Delegación Dos bajo la presidencia del señor Antonio González, estando presente en el acto, el señor Rogelio Caramés, inspector de sociedades del Gobierno Provincial.

El resultado correspondió a las opiniones de que hemos venido haciéndonos eco en nuestras informaciones.

Los elementos favorables a la declaración de huelga, en su mayoría pertenecientes al Grupo Pro Unidad, sólo aportó 281 votos.

Y en contra de la huelga, una abrumadora mayoría: que ascendió a 1.852 votos.

Resultaron anuladas, por deficiencias, 109 boletas.

Como se ve el referéndum demostró la aceptación de las rebajas acordadas, las cuales conocen nuestros lectores detalladamente, y desechó la huelga.

VEGUEROS REUNIDOS EN SAN LUIS, P. R.

Tratan de solucionar la crisis que sufre la rama tabacalera

SAN LUIS, Pinar del Río, Junio 1º. — DIARIO, Habana. — Hoy se reunieron en este pueblo, en numeroso núclec los principales vegueros de este Término, presididos por el agricultor y Alcalde Municipal señor Diego Rodríguez, actuando de Secretario Conrado Padrón, con el fin de adoptar acuerdos tendientes a solucionar la crisis que sufre la importante rama tabacalera. Se tomaron acuerdos muy importantes, como la restricción de las siembras y selección de los terrenos para las cosechas en cada finca y otras no menos acertadas.

Acordóse asimismo felicitar la actuación de la Comisión Nacional de Propaganda y Defensa del Tabaco Habano. — Marmol, Corresponsal.

ELECCIONES EN BAEZ

BAEZ, Junio 1º — DIARIO DE LA MARINA, Habana. — Con entusiasmo delirante se verificaron las elecciones de los obreros de tabaco en rama, imprimiendo las obreritas una nota simpática en estos comicios en los que por primera vez toman parte.

El estado de las elecciones fué el siguiente, y como se verá resultaron muy reñidas las elecciones:

Porfirio Cárdenas 149; Pedro Bermúdez 142.

No ha habido que lamentar el más insignificante incidente. — Marin, Corresponsal.

LADRONES SORPRENDIDOS AL ASALTAR UNA BODEGA

La policía disparó, hiriendo a uno de ellos en el abdomen

SANTA ISABEL DE LAS LAJAS, Junio 1º — DIARIO, Habana. — En la madrugada de hoy la Policía de ésta sorprendió a los asaltantes de la bodega del chino Felipe Chong, llamados Rafael Pérez Iznaga (a) "Mongo" y Julián Cortes (a) "Manito", los que intentaron robar, no lográndolo, pues el chino y la Policía lo impidieron haciéndoles fuego, del que resultó gravemente herido en el abdomen el primero de los asaltantes. El segundo quedó detenido. — Corresponsal.

BRILLANTE CONFERENCIA DEL DOCTOR CARPENA PRONUNCIADA EN MATANZAS

A un teniente del Ejército se le disparó el revolver y se hirió. Un ahogado en el rio San Juan. Otro suicidio

MATANZAS, 1 de Junio. DIARIO Habana.—El capitán de la policía Municipal, señor Julio Jiménez, dió cuenta esta tarde a la Jefatura de Policía que como a la una y media p. m., había perecido ahogado en la margen norte del río San Juan, cerca del matadero, el ciudadano de la raza negra Regino Rodríguez Fernández, de Matanzas de 18 años de edad, soltero, zapatero y vecino de San Carlos número 63. Según informes, el citado individuo hubo de bañarse después de haber almorzado por lo que fué víctima de una congestión cerebral. Del hecho se ha dado cuenta al Juez de Instrucción quien dispuso la entrega del cadáver a sus familiares con la condición de entregarlo mañana en la necrópolis de San Carlos para la práctica de la autopsia correspondiente.

En el centro de socorros fué asistido el teniente del Ejército destacado en Limonar señor Octavio Canovas, de una herida de proyectil de arma de fuego que le interesó la pierna izquierda en su tercio superior, con orificio de salida en el tercio medio cara superor, la que se causó, según declaró en su domicilio de Espíritu Santo seis, al caerse y dispararsele el revólver que tenía colgado junto a su cama. Dicha herida fué calificada de grave.

A pesar de lo desapacible del tiempo, se efectuó el hermoso acto cultural que anunciamos en el colegio de abogados, pronunciando una magnífica conferencia sobre «la nueva ciencia criminológica», el notable conferencista español doctor Fructuoso Carpena.

El acto se inició con un magnífico discurso de presentación, de alto sabor jurídico, a cargo del doctor Diego Vicente Tejera, en el que hizo ostensible sus grandes conocimientos como penalista insigne, al que siguió ante el selecto auditorio que le escuchaba su gran dominio en el intrincado campo científico penal, tan necesario de nuevos derroteros, ya que esta antigua ciencia está en crisis para Dorado Mortero. Cesar Sillo, Jiménez de Asua y el doctor Carpena, quien por sus entusiasmos juveniles y la manera de abordar el tema nos dió la sensación de que nos encontrábamos frente a un antropólogo práctico, de notable relieve intelectual.

Su magnífica conferencia mereció el unánime reconocimiento y felicitación de cuantos tuvieron la satisfacción de oirle.

Alberto Lovio,
Corresponsal.

SUICIDIO EN ZULUETA

ZULUETA, Junio 1. DIARIO, Habana.—En la finca «Bonachea» próxima a este pueblo, se suicidó Antonio Ramundo, cubano, de 30 años y de la raza blanca, disparándose un tiro de revólver.

El Juzgado de esta constituyóse en el lugar del hecho, instruyendo las oportunas diligencias.

Martínez,
Corresponsal.

EL COMDTE. FIRMAT VISITA CIENFUEGOS

Recibió muchos agasajos y una comida y un almuerzo

Cienfuegos, junio 1. DIARIO, Habana. En viaje de propaganda política visitó a Cienfuegos, su ciudad natal, el Comandant doctor Ricardo Firmat, ayudante del Honorable Presidente de la República, y futuro candidato a Representante, a quien acompañan en el viaje su distinguida esposa, señora Teresa Lastre, su sobrina la bella señorita Graciela Hernández y su hermano el señor Pedro Firmat.

En el hotel «San Carlos» donde se hospedó tan distinguido cienfueguero le visitaron los más connotados elementos del liberalismo local. Anoche, en el roof de dicho hotel, le ofrecieron una comida los señores concejales que integran la mayoría liberal popular de la Cámara Municipal, a la que asistió como invitado de honor el Representante doctor Santiago Claret, designado por el Ejecutivo Municipal de los mencionados partidos director de la campaña política.

Esta mañana y en el propio roof le ofrecieron un almuerzo un grupo de prestigiosos liberales, entre los que recuerdo a los señores Representantes Elio Alvarez, Capitán Arturo Cepero, Don Ricardo Díaz, aspirante a un acta de Representante, Florencio R. Veliz, Director de nuestro colega «La Correspondencia», «Pancho» Alvarez, doctor Bosch, Paco Ondarza, organizador del acto, Francisco Otero Cossio, Dr. E. Olascoaga, Severino Gamio, doctor José M. Castallops, Dr. Eusebio Alvarez, Rafael Siverio y otros.

En el tren de las 5 y 50 de esta tarde embarcó el Comandante doctor Firmat para Santa Clara con el propósito de seguir viaje en automóvil a la Habana. . . la estación acudieron a despedirlo numerosos amigos y correligionarios.

Obdulio A. García,
Corresponsal.

TODOS LOS ABONADOS DE BAJA, EN SAN NICOLAS

SAN NICOLAS, Junio 1. DIARIO, Habana. Hoy causaron baja del servicio telefónico la totalidad de los suscriptores, comerciantes, profesionales y particulares, quedando solo los instalados en las oficinas públicas. Aún cuando la compañía no retiró los aparatos habiéndosele notificado la baja el dia 29 por la noche, se tomó el acuerdo unánimemente de no aceptar las llamadas desde este dia, quedando apoyada la campaña iniciada por detallistas de esta capital.

Félix PEREZ.
Corresponsal.

INAUGURACION DE NUEVO SERVICIO DE TRANVIAS

Establecido por la empresa de Hershey, de éste a Jaruco

SAN ANTONIO DE RIO BLANCO, Junio 1º — DIARIO, Habana. — E nla mañana de hoy acaba de inaugurarse el servicio de tranvías eléctricos entre el Central Hershey y Jaruco, cruzando por esta localidad.

El pueblo agradecido envía las gracias por medio del DIARIO al Ferrocarril cubano de Hershey. — Trujillo, Corresponsal.

ANUNCIESE EN EL Diario de la Marina

M.E.C.D. 2016

SECCION 2ª

DIARIO DE LA MARINA

SECCION 2ª

AÑO XCVIII — Acogido a la franquicia postal — LA HABANA, LUNES, 2 DE JUNIO DE 1930 — El periódico más antiguo de Cuba — PAGINA QUINCE

La Expedición al Polo, de Byrd, fué Equipada con dos Instrumentos Mágicos: el Avión y el Radio

A Través de la Vida

Por Héctor de Saavedra

Procedimientos

—Veremos como son las "cosas" de Junio, porque las de Mayo no han podido ser más peregrinas— me decía ayer mi amigo Jeremías. —Observe Ud. cuantas excentricidades: "las bodas **de Mayo**", la implantación de los partidos políticos, el azúcar refino a 16 centavos el saquito de cinco libras y la romería de los teléfonos.

—¿Cómo es eso?— pregunté sorprendido—. ¿La romería?..

—Viene a ser algo así. Cada día hace el periódico una "gira": los de Neptuno, Concordia y Virtudes marcharon hoy a darse de baja en el teléfono: los de San Rafael, Galiano y Reina, en apretado haz y en correcta formación irán a reclamar sus depósitos. Es una peregrinación a la que van sumándose todas las calles.... Los chinos de Zanja alegan que no tienen teléfono...

—Siempre he dicho —interrumpió Patricio Armenteros que formaba parte de la Conferencia,— que el chino no servía para "hacer país". Ahí tienen ustedes que ni para "borrarse" podemos utilizarlos.

—¡Hombre! —exclamé yo— no hay que olvidar que el Maestro dijo que Cuba debía ser para todos. ¿Toda la vida no han tenido, aquí, preferencia los extranjeros? ¿Qué más dá que sean celestiales o turcos?

—Las turcas, al menos, tienen muy buena presencia...

—Y las chinas también. Además, es cierto que la mayoría de la colonia asiática de Zanja no tiene a quien preguntar, porque no le importa, **"¿qué casa es esa?"**; pero yo conozco muchos establecimientotos chinos que están diciendo, constantemente: "¡oiga pasana!"

—Bueno. El caso es que después de los comercios, vendrán las sociedades de instrucción y recreo, y luego "la buena sociedad". Prepárense los cronistas, porque van a tener que dar informaciones de este tenor:

"La distinguida familia de Z. me participa que ha quitado su teléfono y no recibirá mientras dure la crísis".

"El respetable caballero H.. se ha unido a la huelga de suscriptores, porque con las "llamadas" que se hacían en su casa los "tragamíkels" iban a consumir todas sus entradas".

En fin: tal ha sido uno de los regalos de Mayo, que nos enseñará en lo sucesivo a poner coto a muchos abusos e ilegalidades como la vara de Burgos, el agua por reloj, la luz por libras esterlinas y los mangos a real la pieza. Bien es verdad que el precio de estos últimos tiene su razón de ser, porque en cada carretón donde hay un centenar de frutas a vender, debe calcularse según la cuenta de un espiritual compañero, las cinco personas de la empresa, el carro, el caballo y los impuestos que gravan el negocio; pero la electricidad— por ejemplo— y el agua, no hay mas que "cogerlas" sin gasto alguno, porque están en el aire y en la tierra. Así, al menos dice Jeremías.

Meditando acerca de la efectividad de toda resolución conjunta, se me ocurre pensar en los razonamientos de un jurista eminente e italiano, que dió en un libro titulado: "Nuevos horizontes del derecho penal". Al igual de lo que allí dice, hay que cambiar de sistema. Supresión completa de violencias, de cóleras y de campañas sangrientas. Si acaso que se permitan discursos mesurados, pero el objetivo ha de concretarse al "nihil facere fecit" —no hacer nada—. No hay como la resistencia pasiva y como toda acción o empresa, interés o razón, está basada en un negocio lucrativo, en cuanto se paraliza este, se le ha vencido sin esfuerzo alguno.

Con esta política de "no contribuir", preveo grandes triunfos e incontables victorias. Es el poderío de los gremios, de los siervos y de los que carecen de aquella fuerza de que hablaba Bismarck, cuando decía que protestar era ridículo cuando no se tenían los medios de hacer valer la protesta.

Y yo me pregunto: ¿Contra quien hay que ir para que se rotulen las calles y se rellenen los baches?

El Presidente de la Sociedad Geográfica de Cuba, Ingeniero Juan M. Planas, leyendo ayer su discurso, en el acto de entregar la Medalla de Oro otorgada a Byrd, en la Academia de Ciencias.

LA CONDECORACION DE LA SOCIEDAD GEOGRAFICA AL ALMIRANTE R. E. BYRD

Discurso del Embajador Americano, al recibir la medalla de oro que le fué conferida al gran explorador de EE. UU.

EXPLORADAS LAS ULTIMAS TIERRAS DEL NUEVO MUNDO

El valeroso viaje de Byrd se semeja en algunos aspectos a la arriesgada empresa de Colón, hace 4 siglos y medio

Naturalmente sencilla y simpáticamente breve fué la ceremonia celebrada ayer mañana por la Sociedad Geográfica de Cuba en el Salón de Actos de la Academia de Ciencias para realizar la entrega de sus premios al Almirante americano R. E. Byrd y al notable naturalista cubano Tomás Roig otorgados en el presente curso. La Banda de la Marina Nacional amenizó el acto.

Ocuparon el estrado presidencial el Ingeniero Dr. Juan M. Planas, Presidente de la Sociedad Geográfica de Cuba con el Embajador de los Estados Unidos Mr. Guggenheim el Sr. Subsecretario de Estado Dr. Campa, el Coronel Rasco y los Dres. Méndez Capote, Le Roy, Fernandez (R) Millás y Mesa (T).

MR. GUGGENHEIM

EL TRABAJO DEL DR. PLANAS

Inició la sesión el Dr. Planas dando lectura a su trabajo «Nuevos Horizontes» dedicado principalmente a glosar las diversas exploraciones del hoy Vice-Almirante Byrd, finalizando en una loable comparación con la benedictina tarea del naturalista cubano Dr. Juan Tomás Roig, en sus inigualados trabajos sobre botánica tropical y cubana, justificativa mención de las altas distinciones otorgadas a tan eminentes servidores del progreso y de la ciencia por la Sociedad Geográfica de Cuba. Tras calurosos aplausos al Dr. Planas por su exquisito trabajo, virtud literaria que él siempre adunó con su profesión científica, concedió la palabra al Embajador Mr. Harry F. Guggenheim a quien se entregó la Medalla de Oro y su Diploma discernida a su compatriota Byrd por él representado allí.

EL DISCURSO DEL EMBAJADOR DE LOS EE. UU.

En muy corercto castellano, Mr. Guggenheim leyó el siguiente discurso igualmente con largueza aplaudido:

Señor presidente de la Sociedad Geográfica de Cuba:

Señoras y señores:

Mi presencia en este acto, que se debe a la cortesía de vuestra sociedad, constituye para mí un motivo de orgullo. Me encuentro comprometido en una labor placentera: la de aceptar en nombre de un amigo una condecoración que él considera como un hermoso galardón. Muy honroso sería para mí representar al almirante Richard E. Byrd en cualquier momento; lo he conocido como un heroico camarada y un amigo sincero. Y me siento especialmente honrado al representarlo hoy en este acto, aceptando en su nombre la distinción que vuestra sociedad le confiere al otorgarle su Gran Medalla de Oro.

En los últimos años se ha desarrollado una práctica que es muy significativa del alto nivel que ha alcanzado la civilización en nuestros días. En nuestra época, las naciones no se limitan a conferir sus medallas a sus propios ciudadanos: las conceden por mérito, dondequiera que éste se encuentre, sin distinción de nacionalidades. Nuestro aprecio no se detiene en nuestras fronteras. Yo me permitiría llamar vuestra atención al hecho de que en esta ceremonia de hoy, una sociedad cubana confiere a un ciudadano americano una medalla por exploraciones efectuadas sobre uno de los polos de la tierra, que se encuentra muy distante de ambos países. Seguramente resultaría muy difícil encontrar una ilustración más gráfica de los lazos de amistad y estimación que paulatinamente van uniendo al mundo. Cada uno de nosotros reconoce el respeto que le merecen los grandes hombres en la casa del otro; y de ahí nace el afecto para todos los miembros de la casa.

LA HISTORIA RACIAL DE BYRD

El distinguido presidente de vuestra sociedad ya se ha referido a algunas de las hazañas del almirante Byrd en su vibrante discurso que acabamos de escuchar. Quizás no esté desprovisto de importancia histórica el que el almirante Richard E. Byrd sea peculiarmente representativo de mi país en el sentido de que su familia ha estado íntimamente asociada al país desde el comienzo mismo de su colonización. El ostenta uno de los nombres más antiguos y más famosos en la historia de los Estados Unidos. Sus antepasados se establecieron en Virginia hace cerca de tres siglos, y fueron fundadores de la gran ciudad de Richmond; y la tradición de servicios de mérito ha sido mantenida en los años sucesivos. Un hermano del almirante Byrd acaba de completar una brillante ejecutoria como gobernador de Virginia. La casa solariega de la familia es una de las propiedades dignas de admiración y memorables en aquella hermosa región. El hecho de que ciudadanos de vuestro país rindan homenaje al nombre de Byrd, constituye un tributo que los ciudadanos de mi país apreciarán de una manera muy especial.

LA VIEJA EPOPEYA DE COLON

El valeroso viaje por el cual se ha otorgado esta medalla forma ya parte de la historia, y no necesita ser descrito nuevamente. En algunos aspectos se asemeja a la arriesgada empresa de Cristóbal Colón hace cuatro siglos y medio. Colón descubrió las "primeras" tierras en el Nuevo Continente; puede decirse que Byrd ha explorado las "últimas" tierras del Nuevo Mundo. Colón, desembarcando en Cuba, aclamado como el descubridor de mi país, es una de las admiraciones corrientes que en la actualidad unen a las Américas; yo creo que Byrd ha reforzado estos lazos de unión, y por medio del acto cordial de vuestra sociedad, Cuba afirma el acrecentamiento de este espíritu amistoso.

HACIA LO DESCONOCIDO

Como en el caso de Colón, el que hizo Byrd fué un viaje a una tierra desconocida, efectuado en una pequeña embarcación, y con solamente unas cuantas personas. Solamente habían sesenta hombres en el grupo del almirante Byrd. Pero de una manera distinta del caso de la carabela en que viajó Colón, la expedición Byrd fué equipada con dos instrumentos mágicos, en los cuales Colón difícilmente hubiese podido soñar: el aeroplano y el radio. Con el aeroplano fué posible explorar en corto tiempo ciento cincuenta mil millas cuadradas de territorio que de otro modo hubieran permanecido inaccesibles, a no ser por años de paciente trabajo; y por medio del radio, un campamento en los hielos del Antártico, batido por las tormentas, se mantuvo en comunicación diaria con una torre construída en el corazón de la ciudad de Nueva York, a una distancia de once mil millas. Por medio de estos mensajes, el mundo se estremeció con las narraciones que describían la prolongada lucha del aeroplano de Byrd para llegar al Polo, cuando el aparato al principio no podía remontarse sobre las montañas en el aire enrarecido y la tripulación lanzó a tierra los sacos de alimentos que, si el aeroplano se veía obligado a descender y quedar desamparado, significaba la diferencia que existe entre la vida y la muerte. En esta travesía se necesitó tanta intrepidez como en los días mismos de Colón; y la historia heroica de Byrd y sus hombres pertenece, no a mi país, sino al mundo.

EN NOMBRE DEL ALMIRANTE

En nombre del almirante Richard E. Byrd, acepto, por lo tanto, señor presidente, esta medalla que vuestra sociedad le ha conferido. Al hacerlo, no puedo pretender expresar de una manera tan efectiva como él, los sentimientos de gratitud y aprecio que él experimentaría. Sin embargo, quisiera que vosotros comprendais mi sincero agradecimiento por este honor. Yo sé que el almirante Byrd se sentiría orgulloso de encontrarse asociado en esta ceremonia con el doctor Juan Tomás Roig, cuyos experimentos y estudios botánicos son tan extensamente conocidos y tan altamente considerados, y a quien también honra vuestra sociedad en esta ocasión. Vosotros habeis hecho de este día uno del cual tanto los cubanos como los americanos pueden sentirse orgullosos.

OTRO PREMIO

El premio entregado seguidamente al Dr. Juan Tomás Roig, Medalla de Oro y Diploma lo fué por su magna obra «Diccionario botánico de nombres vulgares cubanos» labor que absorbió 15 años de tesonera consagración.

Y los brioses acordes que dejara oir la Banda de la Marina Nacional epilogaron este acto naturalmente sencillo y simpaticamente breve.

EL GRAN CONCIERTO DE DIEGO BONILLA

El notable violinista cubano dará magnífica fiesta de arte

SERA EL DOMINGO 8

La prensa de México dedica entusiastas elogios a Bonilla

Para la mañana del domingo 8 de Junio, inmediato, está señalada la celebración, en el Teatro Nacional de un magnífico concierto del notable violinista Diego Bonilla, que ha triunfado en México, en París y que últimamente ha sido encomiásticamente juzgado por la crítica. La soprano Luisa María Morales y la exquisita artista Natalia Torroella, acompañarán al virtuoso del arco, en célebres composiciones de Tirindilli Massenet Vitali, Chopín Grieg, Sarasate y Lecuona.

Refiriéndose al arte de Diego Bonilla, el Diario de Yucatán ha dicho recientemente:

"Diego Bonilla, el insigne violinista cubano se presentó a fines de febrero en el "Peón Contreras" ofreciéndole al público yucateco su arte emotivo y dulce. Y aunque en nuestro medio hay marcada tendencia de recibir friamente a todo aquel que pueda hacer alguna demostración de arte, Diego Bonilla con su gran temperamento artístico logró llegar hasta el alma del auditorio y conmoverlo.

Diego Bonilla es un "virtuoso" del violín a quien personas locales autorizadas para ello han de juzgar de la manera más favorable. Posee un singular dominio sobre su instrumento y un tono dulce y delicado.

Figuraron en su programa, cumplido magistralmente, obras de Haendel, Vitali, el sentido vals "Penas de amor" de Kreisler, Danza Espanola de Granados obra del moderno compositor de Falla. "Enbaten" de Debussy, (música llena de arrobamiento y encanto) las clásicas Habanera y Romanza Andaluza de Sarasate etc. Al finalizar cada número el inspirado intérprete fué objeto, de cálidas ovaciones.

Diego Bonilla a sus triunfos obtenidos en su carrera artística ha añadido uno más alcanzado aquí en Yucatán. Nuevamente tendremos ocasión de escucharlo el sábado, en unión de la señorita Piñeyro"

Las Defunciones Ocurridas Ayer en la Habana

HASTA LAS 4 P. M.

Georgina Suárez, raza blanca, 2 años, Auditor 31, bronconeumonía.

Jacoba Gandul, raza negra, 71 años, Aguila 166, insuficiencia mitral.

Emilio Iglesias, raza blanca, 2 meses, Hospital Mercedes, atrepsia.

Lutgarda Gandul, raza blanca, 70 años, San Lázaro 185, arterio esclerosis.

Higinio Valdés, raza negra, 27 años, Damas 30, tuberculosis pulmonar.

Raquel Menéndez, raza mestiza, 11 meses, Angeles 28, bronquitis capilar.

Alicia Díaz, raza negra, 10 meses, San Joaquín 33, toxi-infección gastro intestinal.

Amelia Echevarría, raza b., 38 años, Hospital C. García, enteritis crónica.

Germán del S. C. Valdés, raza blanca, 1 mes, Beneficencia, nacimiento prematuro.

Calixta Vallellano, raza m., 12 años, Hospital Las Animas, bronconeumonía.

Francisco García Pachón, raza blanca, 61 años, Miguel Aldama 71, insuficiencia ventricular.

Ricardo Iglesias, raza blanca, 21 años, Hospital 25, tuberculosis pulmonar.

Arturo Flores, raza blanca, 48 años, Hospital Calixto García, estrechez aórtica.

Ramona González, raza blanca, 95 años, Colón 19, arterio esclerosis.

Adela Finlay, raza blanca, 12 años, J. y F. Figueredo, pelviperitonitis.

Pablo Rodríguez, raza negra, 80 años, Asilo N. C. G. Machado, arterio esclerosis.

Cristóbal Delgado, raza mestiza, 80 años, Asilo N. C. G. Machado, arterio esclerosis.

José R. Alazábal, raza blanca, 34 años, Hospital Tuberculosos, tuberculosis pulmonar.

Alberto Sasso, raza blanca, 61 años, Lealtad 83, afección orgánica del corazón.

GREEN, HART Y RYCHARD BYRD

Los qué recibirán este año las medallas Roosevelt

NUEVA YORK, junio 1. (AP) Hoy se anunció que el Contralmirante Byrd, hombre de ciencia y explorador; William Green, Presidente de la Federación Americana del Trabajo; y Hastings Hart, penólogo de Nueva York, serán este año los recipiendiarios de la Medalla Roosevelt para premiar servicios distinguidos.

Las medallas serán conferidas a los mencionados en el banquete que celebrará la Roosevelt Memorial Association el 27 de octubre.

Se ha concedido al Contralmirante Byrd la condecoración en vista de sus altas condiciones de explorador, demostradas una vez más en su última expedición al Polo Sur. A Mr. Green, por cuanto ha hecho en pro de la paz industrial. Y a Mr. Hart, para premiar sus trabajos en pro de la justicia social especialmente en lo relacionado con la reforma de los penales.

ESTADO DEL TIEMPO

Ha subido mucho el barómetro debido a un centro de alta presión sobre Carolina del Norte extendidas las altas presiones por el Golfo de Méjico, Antillas y parte del Atlántico. En el Mar Caribe hay buen tiempo con presión normal y alta en la parte Norte.

Pronóstico para el martes: Buen tiempo. Vientos moderados a frescos del Nordeste al Sudeste principalmente. palmente. Algunas turbonadas diseminadas por el territorio.

Observatorio Nacional.

MEJICO FORMULA RECLAMACIONES

A Guatemala por daños que causó invadiendo su suelo

CIUDAD MEXICO, Junio 1o. (AP) —El departamento de Relaciones Exteriores anunció hoy que el gobierno de Guatemala ha explicado satisfactoriamente la invasión del territorio mejicano qué realizó en el mes de febrero un grupo de guardas forestales de la vecina republica, los cuales atacaron una plantación de chicle, en La Fama, estado de Chiapas, resultaldo varios muertos.

El Embajador mejicano en Guatemala ha recibido el encargo de aceptar la explicación y formular reclamaciones contra el gobierno guatemalteco por las perdidas de vidas de los sdaños materiales causados por los guardas forestales.

EN EL CAMPO DE SHARKEY

ORANGEBURG, junio 1. (AP.) — Jack Sharkey boxeó hoy cinco rounds ante 2,500 espectadores, alternando Johnny Grosso y Paul Cavalier en los cuatro primeros, y actuando King Solomon en el último.

Otros cinco rounds de ejercicios en el suelo y la acostumbrada gimnasia sueca terminaron las faenas del día, después de las cuales pesaba 202 libras. Sharkey anunció que no boxearía mañana.

Política Internacional

MONTECARLO, junio 1.— Resueltas las graves dificultades... (Véase el cable en la Pág. 4).

Por Abela

—Ya está arreglado el conflicto de Mónaco.

—¡Claro! ¡Si no tenía importancia! Desde un principio te dije que era cosa de juego.

EL JAPON SE MANIFIESTA CONTRARIO AL CONVENIO NAVAL HECHO EN LONDRES

La opinión pública es opuesta a las negociaciones navales últimas y se hará campaña con el fin de que no sea ratificado

TOKIO, junio 1.— (SS). Shinya Uchida, ex-subsecretario de la Armada ante el Parlamento dirigió hoy una carta al actual ministro de la Guerra, General Ugaki, quien se encuentra enfermo en la que se le hacen cargos con motivo de los recientes convenios suscritos.

Uchida, ya que no se encuentra presente el almirante Takarabe e imposibilitado por lo mismo de responderle, se dirigó a Ugaki en el carácter que éste ostenta de colaboración del Premier Hamaguchi, y responsable por lo tanto de la defensa nacional.

Las interpelaciones que tuvieron lugar anteriormente en la Dieta han hecho publicar al Almirante Hori, jefe del Bureau de Asuntos Navales una declaración que contiene el promedio de cañones de ocho pulgadas permitido al Japón, de acuerdo con las últimas bases de las negociaciones fracasadas en Ginebra.

La opinión reinante tanto entre los estadistas adversos al actual gobierno como entre los periodistas principalmente el Asahi, es totalmente adversa a las últimas negociaciones, insistiéndose en que tanto en cuestión de calibraje como en el espesor de las planchas de los acorazados, el Japón ha quedado muy por debajo de los Estados Unidos en las últimas cifras acordadas en la Conferencia de Londres.

Es muy posible, según nuestros informes, que se lleve a cabo una intensa campaña para lograr que no ratifiquen los tratados concertados, muy perjudiciales. Esta actitud que comparten altos funcionarios del departamento de Asuntos Exteriores, se debe a noticias recibidas desde Washington en las que se afirma que los Estados Unidos continuaron construyendo naves armadas hasta alcanzar el dominio de los mares.

Se sabe además que el gobierno laborista inglés concluirá la comenzada base naval de Singapore. Esto no es sorpresa alguna para el Japón según se afirma, quien en ningún momento ha hecho objeción de ninguna clase al proyecto, ni las hará. Wakatsutki no recibió instrucciones en ese sentido al marchar a Londres, porque se supuso que si se traia sobre el tapete este asunto, la conferencia se complicaría más de lo que ya lo estaba.

CORDIALES AGASAJOS EN CIENFUEGOS, TRIBUTADOS AL DR. FRANCISCO ICHASO

Su conferencia sobre la **Crisis de lo Cursi**, le ha valido sinceras felicitaciones. Festejos realizados en su honor

CIENFUEGOS, Junio 1º — DIARIO, Habana. — Los ateneistas de Cienfuegos ofrecieron esta mañana en el "Yacht Club" un almuerzo homenaje de simpatía y congratulación al distinguido conterráneo doctor Francisco Ichaso, brillante colaborador de la valiente revista de avance 1930 que tan plausible triunfo obtuvo anoche con su conferencia "Crisis de la Cursi", propiciada por la Institución Hispano Cubana de Cultura y que tuvo como escenario magnífico los salones del Casino Español y de la que dí cuenta oportunamente al DIARIO.

Los diarios locales "La Correspondencia" y 'El Comercio" han publicado hoy artículos encomiásticos al joven y talentoso conferenciante. El doctor Ichaso fué obsequiado esta tarde con un paseo por la Bahía, visitando el histórico barrio costeño del Castillo de Jagua, en uno de cuyos chalets disfrutó con su familia de muy gratas temporadas en su adolescencia. A la hora en que telegrafío termina una comida íntima en honor del doctor Ichaso, de la que fué anfitrión el doctor Pedro López Dorticós, muy querido Presidente del "Ateneo". Mañana retorna a la Habana tan distinguido amigo y culto literato.

Obdulio A. Garcia, Corresponsal.

LA POLICIA SECRETA OCUPO NUMEROSAS ARMAS EN LA CAPITAL DE STGO. DE CUBA

Algunos dueños de casas de préstamos fueron detenidos y varios particulares a quienes se le ocuparon revólveres

SANTIAGO DE CUBA, DIARIO, Habana. — La Policía Secreta de Oriente, por orden de la Secretaría de Gobernación se constituyó en distintas casas de préstamos de esta ciudad, por tenerse conocimiento que en las mismas se vendían armas y se aceptan como garantía de préstamos, y ayer el Jefe de dicho Cuerpo Emilio Soto, en compañía de los Agentes Ferrera, Rigual, Orue, Palacios, Bertot, Stable, García y Fonseca, detuvieron a varios dueños de dichas casas de préstamos, ocupándoles distintos armamentos.

Uno de los prestamistas se nombra Marcelino Regojo Seisdedos, español, de 60 años, vecino de Sagarra Baja número 4; las armas ocupadas a éste fueron: diez revólvers de distintos calibres y marcas que fueron empeñados por Ramón Espinosa, Alfredo Martínez, Luis Colomé, Marcos Portuondo, Luis Fernández, José Soto, Tomás Cabrera, Luis Alvarez y Desiderio Prades.

También fué detenido Manuel Regojo Seisdedos, hermano del primero y prestamista, vecino de Sagarra número 6. También se le ocuparon varios revólvers.

A Manuel Yebra Molinos, propietario de la tienda mixta de Trocha Sur Baja 56, se le ocuparon distintos armamentos. Al prestamista Manuel Garrido Seisdedos, vecino de Hartman esquina a Sánchez Hechavarría y Julio Alba Corujo, vecino fren a la Cárcel, también se le ocuparon revólvers. A Manuel Fernández Peña, propietario del café El Aguila de Oro, situado en Estrada Palma y Massó, Pablo Martí Mestre, vecino de Calzada, Victoriano Garzón Garzón y Tercera fueron detenidos y también se le ocuparon revólvers.

La Policía remitió para el Vivac a los detenidos a disposición del Juzgado de Instrucción.

Esta mañana el Juez ordenó la libertad de los mismos. — **Matías Vega.**

Semillas de Hortaliza
JARDIN "EL CLAVEL"
DE ARMAND Y HERMANO
Véanse detalles en Anuncios Clasificados

Mundiales

(Por LUIGI BARZINI)

UNA EUROPA FRANCESA

El proyecto de Briand para crear los «Estados Unidos de Europa» acaba de ser enviado a todas las cancillerías europeas. En el fondo este proyecto trata de crear otra Liga de las Naciones, de la cual quedarán excluídas las repúblicas de sur y centro América, los dominios británicos, el Japón, los Estados asiáticos y africanos, y en general todas las naciones y comunidades que en una o en otra forma se escapan a la influencia política y económica de Francia.

La actual Liga de las Naciones no satisface a los franceses por el hecho de que en ella Inglaterra cuenta con muchos simpatizadores y partidarios. En todo aquello en que Francia e Inglaterra se encuentran de acuerdo, la Liga funciona con perfecta satisfacción de París. Pero si la Gran Bretaña no está de acuerdo, Francia queda paralizada en Ginebra.

En una Liga puramente europea, desaparece el inconveniente de los satélites ingleses. En los Estados Unidos de Europa, Francia podrá ponerse de acuerdo con los paises escandinavos, con Bélgica y las naciones de la Pequeña Entente, y aun con los oscilantes España y Grecia, para imponer una hegemonía francesa en todo el continente. En cualquier parte que se establezca la sede de la Unión Europea, la verdadera capital será París.

Estos nuevos Estados Unidos no serán más que otro golpe francés para vincular a Europa, definitivamente, a un «status» quo».

De grado o por fuerza, los países europeos tendrían que resignarse a la inmutabilidad de las condiciones impuestas. ¡Si al menos «los Estados Unidos de Europa se estableciera» sobre la condición de un desarme general!... Pero no. Francia quiere que todas las naciones se desarmen, pero se reserva a sí misma el privilegio de continuar siendo la nación más armada del mundo. O mejor dicho, la única armada.

Con Francia está sucediendo una de las cosas más extraordinarias y paradójicas de la historia. El desarme general es una de las promesas fundamentales de la Liga de las Naciones. El Artículo ocho del Pacto de la Liga establece que los armamentos de las naciones asociadas deben reducirse «al límite mínimo compatible con la propia seguridad». Francia, gastando en armamentos cerca de cotorce mil millones de francos al año, amén de tres mil quinientos millones en fortificaciones, declara, con frescura fantástica, que ha rebajado sus preparativos militares «al límite mínimo compatible con su seguridad».

Según el nuevo plan, los Estados Unidos de Europa necesitan de la protección de las bayonetas francesas. La nueva Liga establecería el dominio de Francia en Europa, y todo esto conseguido alrededor de una mesa diplomática, y sin necesidad de tomarse el trabajo de tenerlo que conquistar.

Los Estados Unidos de América se consolidaron por medio de una de las guerras más grandes del mundo: la de secesión. Si Francia se desarma, y consiente en quedar en un status de igualdad con las otras naciones asociadas, los Estados Unidos de Europa no sólo serán posibles, sino también deseables. Pero si lo que Francia pretende es hacerse una posición de predominio y de mando, lo único que va a conseguir es prepararse una serie de rudos desengaños.

New York, Mayo, 1930.

M.E.C.D. 2016

DIARIO DE LA MARINA

Editado por la Compañía DIARIO DE LA MARINA (S. A.) cuyo programa consiste en la defensa de los intereses generales y permanentes de la Nación cubana, de los españoles de la colonia española establecida en la misma y de la unión y armonía entre los diversos elementos que conviven en el país.—Artículo 6o. de los Estatutos

FUNDADO EN 1832

Dirigido hasta 1919 por D. Nicolás Rivero y Muñiz

OFICINAS:

Habana, Prado 103. — New York, 516 Fifth Ave.

PRECIOS DE SUSCRIPCION:

HABANA		PROVINCIAS	
1 mes	$ 1.60	1 mes	$ 1.70
3 idem	" 4.80	3 idem	" 5.00
6 idem	" 9.00	6 idem	" 9.50
1 año	" 18.00	1 año	" 19.00

EXTRANJERO	
1 año	$ 21.00
6 meses	" 11.00
3 meses	" 6.00

Una Conciencia Atribulada Ante el Espectáculo de la Guerra

INFORMACIONES CONDENSADAS.—Por DIONISIO PEREZ

HASTA ahora no llegó a mis manos el libro que con el título: **A Brass Hat in no man's Land,** ha publicado en Londres el señor Crozier, general del ejército inglés. Conozco solamente la airada condenación que de ese libro protervo han hecho algunas personalidades inglesas. Más práctico, el general sir James Hamilton ha dicho que el único medio de contrarrestar el efecto desastroso producido por la publicación de aquel libro, sería nombrar una Comisión real que depurara inexorable e implacablemente la conducta de las tropas en el frente.

El general Crozier, después de largos años de meditación, ha sentido atribulada su conciencia y ha escuchado un mandato sobrenatural de decir la verdad que conoce, arriesgando su posición en la corte inglesa, su puesto en el escalafón del Ejército, su sueldo, su libertad y su vida misma. Y he aquí su relato de guerra en que se pinta a los oficiales ebrios, insensibles, inhumanos, incapaces, y en que no se oculta nada de la vida sexual de la tropa, perdida toda continencia, borrado todo escrúpulo moral y arrastrada a los excesos de la más rudimentaria animalidad. En este cuadro realista de la guerra, el general Crozier encuentra motivos para descargar los remordimientos de su conciencia de puritano, sobre todos los poderes políticos y sociales, que dirigen las sociedades humanas; sobre el gobierno y el parlamento, sobre la prensa y aún sobre todas las iglesias, que se mantuvieron impasibles ante la bárbara e inútil matanza humana. Así, por natural reacción, todo Londres, el día mismo en que el libro vitando apareció en los escaparates de los libreros, bramó su protesta contra este hombre singular que con la autoridad de actor contrito y testigo avergonzado de los sucesos, viene a romper los convencionalismos y el artificio ideológico que encubren las vergüenzas de la guerra. Mañana, cuando el libro se extienda y difunda, protestará toda Inglaterra,—ahora que parece inminente una guerra en la India y un asalto a la Rusia soviética y un posible conflicto en el Mediterráneo, donde Malta y Chipre comienzan a reclamar su independencia. Protestará igualmente todo el mundo sajón; protestaremos también todos los pueblos que nos llamamos civilizados y que hemos tejido nuestras epopeyas nacionales en un guerrear de veinte siglos, invocando el nombre de Dios y aún llamándole el dios de los ejércitos y de las batallas.

El libro del general Crozier, espanta—dicen todas las referencias. Es la guerra en toda su bárbara y repugnante desnudez; la guerra hecha para servir a los mercaderes y a los banqueros de la City; la guerra hecha por bestias en plena animalidad, en plena satisfacción de los más perversos instintos. Y el libro no termina en la hora del armisticio; sigue a estos rebaños de hombres que estuvieron en el frente y llegaron a amistarse con la muerte y gustaron el placer desenfrenado del dolor ajeno y los contempla esparciéndose por las naciones, deteniéndose en las grandes ciudades, anidando en las aldeas y llevando por todas partes las lacras fisiológicas de su degeneración, saciando donde pudieron la animalidad de sus apetitos.

La civilización cierra los ojos ante este espectáculo de la post-guerra. Se afana, conferencia tras conferencia, por restaurar los estragos económicos, diplomáticos y políticos que ocasionó la guerra. En Ginebra, en Locarno, en La Haya, en Londres se calculan las indemnizaciones y compensaciones y garantías, pero de este estrago humano ¿quién se acuerda? En las naciones que guerrearon, la criminalidad se ha mostrado desde los días que siguieron al armisticio, en tal proporción y extensión y cuantía, con tales refinamientos de crueldad, de dureza, de barbarie primitiva y de refinamiento a la vez, que asombra la resignación y la incomprensión con que la sociedad presencia este espectáculo de su propia destrucción.

De la guerra—dice el general Crozier,—no salió destruída Alemania, ni empobrecida Francia, ni amputada Austria, ni atacada Italia de monomanía de grandezas. No; no. Todo eso se arregla en una conferencia de diplomáticos; todo eso no tiene más trascendencia que modificar en los mapas, las rayas con que fingimos las fronteras y hacer aumentar o disminuir las manchas de color con que distinguimos las naciones. Lo que salió de la guerra destrozado, destruído, enloquecido, quizás para siempre, fué el concepto de la familia; fué el sentimiento y aún el instinto de cada varón de construir un hogar, que es cooperar al sostenimiento de la nacionalidad; fué el impulso de dignidad, de orgullo con que cada hombre quiere sostener a su mujer y su prole, que es el origen de todas las riquezas y el agente de todos los engrandecimientos... Disfrazado de doctrina social, de principio jurídico se nos muestra hoy en todas las naciones el horror al trabajo, la pesadumbre del trabajo que trajeron a las sociedades los hombres que habían gozado la enervadora vida de las trincheras. Con este horror al trabajo, con esta preocupación del menor esfuerzo, como única finalidad de la vida humana, ha llegado a constituirse el núcleo de las repúblicas soviéticas, a crearse estados que ya parecen firmemente constituídos. Y la ciencia, que tales milagrosos perfeccionamientos ha alcanzado en el arte de matar, no sabe aún si estas lacras fisiológicas y estas degeneraciones ideológicas proceden de morbos patológicos y se engendran por el microbio del paludismo y del tifus, o se trata sencillamente de una regresión a la animalidad primitiva.

La guerra, ante la atribulada conciencia del general Crozier, no es sólo un delito como imaginan Kellogg y Briand, sino un crimen social y humano, el más grande que puede cometerse. Para evitarla, para impedir que se caiga de nuevo en su barbarie sería preciso rehacer la historia que se enseña a los niños en las escuelas e institutos; sería preciso despojar a la guerra de sus galas de epopeya y ofrecerla ante las nuevas generaciones rodeada de todo ese aparato repugnante con que el general Crozier la contempló en las trincheras de Francia, sin un ideal noble, sin un sentimiento de espiritualidad, de dignidad, de humanidad...

Si el general Hamilton se ha limitado a pedir que una Comisión real proceda a una austera investigación, que deje reducidas las narraciones escandalosas del general Crozier a hechos particulares, inadecuados para trocados en doctrinas generales, otros generales del Ejército inglés y varios políticos y varios periódicos piden, sencillamente, que se compruebe si el general Crozier se ha vuelto loco; se le procese, se le arranquen los distintivos militares de su uniforme, se le encarcele y se recoja y se queme su libro escandaloso. La grandeza del Imperio británico, la suma inmensa de intereses acumulados en esa organización política, la más grande que conoció la Historia, no pueden estar a merced de la falsa o enfermiza sentimentalidad de un desdichado, movido, acaso, por un afán de notoriedad y un anhelo de fama y un enloquecimiento de deseo de gustar auras de populachería... Acaso, también, el morbo del paludismo que se ha abierto paso por los senderos misteriosos que en el organismo humano conducen al recinto de la conciencia... Entre tanto millares de ingleses enrojecen de vergüenza leyendo las páginas revolucionarias de **A Brass Hat in no man's Land**...

(Prohibida la reproducción).

MAS ELECCIONES

Por ANTONIO ESCOBAR

LAs recientes elecciones presidenciales de Colombia han sido satisfactorias, puesto que el candidato vencido ha aceptado el veredicto popular y sus partidarios no se han lanzado a la conspiración. También serán satisfactorias, probablemente, las elecciones que se avecinan en el Uruguay, república ordenada y libre, donde, desde hace años, no se pelea a tiros, sino a votos.

Las que ha habido en Santo Domingo dejan que desear, porque no han sido propiamente elecciones. El pueblo no tenía entre quiénes elegir; no ha habido más que una candidatura, la apoyada por el gobierno y compuesta del general Trujillo para Presidente y el general Estrella Ureña para Vicepresidente. Ambos han vencido sin combate.

Esta operación electoral se ha parecido a aquel plebiscito, convocado por el general Primo de Rivera y en el cual no se permitió votar más que en pro de la dictadura de aquel personaje.

En Santo Domingo había una candidatura oposicionista, compuesta del señor Federico Velázquez para Presidente y del señor Angel Morales para Vicepresidente. Esta candidatura fué retirada por la coalición de partidos que la había presentado.

Los coaligados o "aliancistas", como allí se les llama, afirman que la Junta Central Electoral, encargada de fiscalizar las elecciones, fué nombrada, hace poco, de una manera ilegal, y que por lo tanto la elección tiene vicio de nulidad.

Los aliancistas esperan que los tribunales declaren ilegal la elección y ordenen que se efectúe otra. Pero si los tribunales se niegan a esa declaración ¿qué sucederá? ¿Se abrirá en Santo Domingo otra era de revoluciones?

Hace poco, un Presidente, el señor Vázquez, fué echado del Gobierno; pero la sangre no corrió. No hubo tiros ni machetazos. Se procedió por el método fascista; así como en Italia se hizo "marcha sobre Roma", en la República antillana o "Caribe", como dicen aquí, hubo una "marcha sobre Santo Domingo". Y el señor Vázquez (Don Horacio) se retiró por el foro.

Al parecer, si se plantease la cuestión de fuerza, los dos candidatos elegidos tendrían una ventaja sobre los de la Coalición. Es que uno de ellos es hombre de espada y oficial de carrera, no un paisano que se improvisa coronel o general. Y esto me recuerda el caso de un hispano-americano, que vale mucho y es muy simpático, de quien hablaré otro día y que tiene el grado de coronel. Era joven cuando le conocí.

—¿Quién lo hizo a usted coronel?—le pregunté. ¿El gobierno o una revolución?

—Doce caballos—respondió.

—Entonces, ¿el cargo vino por una carga de caballería?

—No. Mi padre tenía una finca en la que criaba caballos. Surgió una revolución con la cual él simpatizaba. Cerca de nuestra finca se detuvo algunos días una fuerte partida revolucionaria. A mí, que tenía entonces diez y ocho años y era estudiante, me encargó mi padre que le llevase doce caballos al jefe de la partida. Allí fuí con ellos y con cuatro indios que los manejaban. El jefe me recibió muy efusivamente; me convidó a comer y al sentarnos a la mesa, dijo a los oficiales de su Estado Mayor:

—Tengo el gusto de presentarles al Coronel X.

Mis indios, que oyeron esto, porque el almuerzo era al aire libre y presenciado por alguna gente, dijeron cuando volvimos a casa, que el general me había nombrado coronel; y coronel me he quedado,. No puedo remediarlo.

Así habló este hombre que se hizo en Bélgica ingeniero agrónomo, que estudió en París tres años de Derecho y que habla un francés perfecto, un buen inglés y un alemán tolerable. Aspira a la dictadura.

Según el corresponsal de la Prensa Asociada en Santo Domingo, el Presidente electo, general Trujillo, no es un orador y no lamenta el no serlo. Dice que es hombre de acción y no de palabras, y lee sus discursos. Agrega el corresponsal que el Vicepresidente electo, general Estrella Ureña, sí es orador, y uno de los más elocuentes de la América Latina, abogado notable y ex-Ministro dominicano en Francia, Bélgica e Italia.

También debemos desear que en Haití, donde ha sido elegido Presidente Provisional Mr. Roy, sin protestas ni disturbios de la nueva Asamblea Legislativa, que pronto será elegida, salga un Presidente aceptado por todo el pueblo como el Jefe legítimo del Estado.

Y a propósito de ese pueblo viril que se verá libre de la ocupación americana, porque no ha cesado de denunciarla Mr. Allen, un americano que fué Director del Banco Nacional de la República de Haití, ya desaparecido, ha publicado un artículo de revista, en el cual hay algo divertido y algo muy serio, que merece ser conocido en toda América.

Cuando Mr. Brian era Secretario de Estado, Mr. Allen regresó a los Estados Unidos después de haber cesado en la dirección de aquel Banco. Mr. Bryan lo mandó a buscar y le dijo:

—Necesito que me informe de todo lo que hay acerca de Haití del país y de quién es su pueblo; eso nos interesa mucho; y ante todo, **¿dónde está Haití?**

Esto es lo divertido, si el Secretario de Estado habló sinceramente; porque de todos los Secretarios, el de Estado es el más necesitado de saber geografía, siquiera la de América.

Y también es divertido, **amussant und pickant,** como dicen los alemanes, lo que vino luego. Cuando Mr. Allen hubo hecho una rápida descripción de Haití y expuesto que su pueblo desciente de esclavos africanos, habla francés y tiene afición a las ideas y costumbres francesas, Mr. Bryan exclamó:

—¡Vea usted qué cosas! **Think of it!** ¡Unos negros que hablan francés!

Lo serio y lo que pone a Mr. Allen a gran altura como servidor de la verdad y la justicia es esto, que debiera ser muy propagado para que se enterase el pueblo americano:

—En ninguna de las revoluciones de Haití ha sido asesinado extranjero alguno. Cuando las propiedades extranjeras han sufrido perjuicios, sus dueños han sido indemnizados. Haití ha sido víctima, una y otra vez, de comerciantes extranjeros, capitalistas extranjeros y gobiernos extranjeros.

Y añade esto otro que remacha el clavo:

—Si no fuera por la conducta de los extranjeros, es dudoso que la mayoría de las revoluciones haitianas hubiesen ocurrido. Los movimientos revolucionarios eran refraccionados, **financed,** por extranjeros, quienes, cuando eran solicitados por algún jefe de movimiento, le prestaban dinero, comprando bonos revolucionarios, acaso dando un centavo por cada dollar, con la condición de que si la revolución triunfaba, los bonos serían recogidos. No eran liquidados a la par, pero sí a un tipo que dejaba un lindo beneficio a los tenedores.

Y termina esta parte del artículo con estas palabras "clariosas" pero justas:

—Cuando uno estudia la historia de Haití, sus revoluciones y la parte que los extranjeros han tenido en negocios que solo pueden ser clasificados como **robos,** se asombra uno de que los haitianos sean tan buenos como son. Con frecuencia se ha obligado a Haití a pagar lo que no debía; y los gobiernos extranjeros han intervenido para proteger a sus nacionales en casos en que no hubiera debido haber intervención.

New York, mayo 1930.

CANALEJAS

ANECDOTARIO CRIOLLO.—Por GABRIEL CAMPS

EL Delegado de la Revolución Cubana en los Estados Unidos, Don Tomás Estrada Palma, rechazó recibir al ex-Ministro español don José Canalejas, que sería luego, andando el tiempo, vilmente asesinado en Madrid. Félix Iznaga, a quien había sido recomendado Canalejas, para quedar, bien de algún modo, bien con sus amigos, planeó una reunión del personaje con algunos significados cubanos emigrados, la cual se efectuó una noche en el gran hotel **La Quinta Avenida,** de la ciudad de Nueva York. Asistimos de una parte, Canalejas, al que esperó en otro salón su séquito de amigos entre ellos su Secretario Saint-Aubin, y de la otra Enrique José Varona, Raimundo Cabrera, Fidel Pierra, Carlos Párraga, Manuel Antón Recio de Morales, Gabriel de Cárdenas, Félix Iznaga y algún otro que no recuerdo, y yo.

La entrevista fué adusta: ni un sorbete, ni una copa de aguardiente, ni una botella de laguer.

Entonces las ingurgitaciones alcohólicas eran copiosas en los Estados Unidos y creía yo que lo cortés no quitaba lo valiente y que en los negocios de Estado la buena forma es el todo. Aunque entre cubanos, no íbamos a andar con boberías, como los europeos en casos semejantes.

Me explicaba que hubiéramos seguido la línea de conducta de Don Tomás; pero ya en parlamento ¿a qué la desabrida actitud? Pero así fué; a mármol limpio, a no ser que se debiera, y es lo probable, a nuestra situación.

Varona habló cinco minutos para decir en resumen que era imposible todo avenimiento con España y Canalejas habló para no decir nada; sólo que carecía de poderes y que además había en Cuba **doscientos mil máuseres.**

Y no hubo más. Ya nos disponíamos a que terminase aquel velorio marchándose cada uno por su lado, cuando me la dí de Quijote, diciéndole a Canalejas, que por qué no se sumaba a la causa cubana. Y esa salida de tono amenizó algo la junta.

A una sonrisa de sorpresa del ex-ministro, le dije que eso era, en aquellas circunstancias, lo verdaderamente útil y patriótico: le recordé las frases que acababa de estampar Pí y Margall, en su periódico "El Nuevo Régimen", de Madrid. "Si yo fuese gobierno, decía el gran republicano, le llevaría a los cubanos, en una mano la autonomía y en la otra la independencia, para que eligieran, y les diría: Si elegís la autonomía tened cuidado con el Gobernador que allí os manden."

Debo añadir, para completar el recuerdo, que antes dije otras cosas.

Dije a Canalejas que el máuser no servía; me acordé de lo acribilladas que quedaron las palmas por las inmediaciones de su penacho, en el combate de "Mi Rosa". Su peso y tiro rápido, y su largo alcance, hacían esos fusiles impropios en la guerra de Cuba, y lo probaba el que los insurrectos preferían siempre la carabina corta o la yegua o escopeta.

Años después decía el General Boza, en el "Diario de la Guerra", refiriéndose a la herida de un soldado de caballería del Regimiento Camagüey: "Afortunadamente la herida es de máuser y las que esta arma hace, o matan o curan pronto. Este es un armamento humanitario (si se me le dá paso a la palabra.) Nosotros estamos autorizados, por la necesidad que carece de ley, a usar la que nos venga en gana. En los armeros de los regimientos, se ven colocadas en íntimo consorcio la "yegua" o escopeta bocúa, que dicen los orientales y que tan buenos resultados les está dando para las emboscadas, el Springfield o espingarda, que diría Ramón Roa, el máuser, ya tenemos muchos quitados a los españoles,—el Relámpago, el Winchester, la tercerola Remington calibre 43 y la carabina que manda parque bronceado, como decimos nosotros y que contrastando con el máuser no causa herida leve. Además tenemos revólvers y pistolas de todos los sistemas y machetes de todas clases."

Realmente los 200,000 máuseurs no fué, como parecía, una baladronada de Canalejas: era este señor, nos bastó oirlo, muy despejado para incurrir en tan insigne torpeza, en el estado a que habían llegado las cosas, y más en el corazón mismo de la ciudad de New York.

Saqué la impresión de que lo que quiso decir fué que no había gobierno suficientemente fuerte para conceder la independencia a Cuba, con la traba de un nutrido ejército y de una colonia peninsular como la de Cuba, en que la divisa fué hasta el último minuto: todo o nada. Y se terminó la sesión.

Como se ve, la trascendencia e importancia que algunos han dado a la entrevista de Canalejas ha sido y será, una de tantas exageraciones históricas, por no emplear la áspera frase de mentira convencional.

Aquello no fué nada.

Dedúcese del sucedido anterior, que mi proposición a Canalejas, de que se sumase a la causa revolucionaria, era profundamente política y previsora. Incomprensible tratándose de un muchacho sin antecedentes y de un ministro de un gobierno europeo, con todos los prestigios que ese cargo supone.

Y es que en realidad de verdad, España no tuvo mejores defensores de sus conveniencias y honor que Pí Margall en la Península y Máximo Gómez en Cuba, que era sustancialmente, la que proponían.

No se puede citar ningún documento de más hondo sentido político que la carta que en Noviembre de 1897 dirigió el Generalísimo al Excelentísimo señor Gobernador General Ramón Blanco. (Este tratamiento es el mismo de la carta: "...repito a usted, lo mismo que le dije un día al General Martínez Campos: **no más** sangre, general, **no más** tea. España no debe permitir que **Cuba** deba su independencia, ni poco ni mucho, a favores extraños. Las deudas y las que mejor se pagan, son las impuestas por la gratitud, aparte de la honra, que más cabe a la mano que se extiende para **dar el beneficio,** que a la mano **que la recibe.** Las armas españolas **están ya demasiado honradas** en esta contienda y esa competente declaración corresponde legítimamente hacerla a nosotros los cubanos y al mundo que nos contempla asombrado".

Gómez imploraba de todo corazón la independencia y el abrazo de olvido, a unas fuerzas ya demasiado honradas; y lo imploraba en los momentos en que ya no podía perder ni su vida, ni su honor, cuando España estaba a un centímetro del abismo.

VIDA MUNDIAL

Modificaciones Realizadas en el Tratado de Versalles.-Instituciones Varias en Distintos Países que Tienden a Asegurar la Paz Mundial

Por TIBURCIO CASTAÑEDA

EL Consejo de la Liga de Naciones terminó su labor el día 15 de Mayo último, siendo sus sesiones las más cortas en varios años, por más que se ocupó de asuntos tan importantes como las cuestiones anglo-franco-alemanas y el proyecto de Federación Europea de Arístides Briand.

Cierto que aún después del cierre oficial de esa sesión, continuaron cambiando impresiones los Ministros de Estado Briand, Curtius, de Alemania, Zaleski, de Polonia y Maninkowitch, de Checoeslovaquia, todo el día diez y seis.

Briand recibió a Curtius el 16 por la mañana y le aseguró que todas las tropas francesas saldrían de las Provincias del Rhin antes del 30 del corriente Junio.

También acordaron ambos estadistas que la devolución de la cuenca carbonífera del Saare por Francia, a Alemania, se llevaría a cabo sin el plebiscito de que trata el Convenio de Paz de Versalles.

Respecto de la continuación de las Conversaciones Navales entre los Ministros de Estado de Francia, Inglaterra e Italia acordaron éstos seguir en tratos durante el verano hasta que llegue la reunión de la Asamblea de la Liga en el mes de Septiembre próximo, que los encontrará reunidos a los tres en Ginebra.

Los tres Ministros de Estado quieren activar las negociaciones.

Algunos creen que la Federación económica europea de Briand puede motivar más frecuentes reuniones de esos tres Ministros; por de pronto a esa reunión del Consejo de la Liga que terminó el 15 de Mayo acudieron ocho Ministros de Estado a Ginebra, cosa que nunca había sucedido.

Mirando al Tratado de Versalles tal como se firmó el 28 de Junio de 1919, se ven las profundas alteraciones que ha sufrido en la práctica con el propósito de afirmar la paz, que se han traducido por la suspensión o abandono de algunas de sus cláusulas, no exigiendo la extradición del ex-Kaiser Guillermo II, del ex-Príncipe Imperial Federico, del General Hindenburg y del General Ludendorff, como tampoco exigiendo las garantías pactadas para la ejecución de ese Tratado.

En ese Tratado había 219 actos que debían realizarse por unas u otras naciones firmantes.

Los Estados Unidos era la primera nación firmante y lo único en que ha cumplido ese Tratado, que su Senado no quiso ratificar, fué convocar a la Conferencia de Washington que organizó la Oficina Internacional del Trabajo; pero aparte esto no hizo más que negarse su Senado a ratificar ese Tratado de Versalles.

Cierto que ha habido otras cooperaciones extra-oficiales de los Estados Unidos, pero ellas se han concretado a la repartición del Pago de Reparaciones por parte de Alemania en sus relaciones no oficiales con el plan Dawes o el de Young.

El artículo 16 del Tratado de Versalles fué uno de los que más atosigaba a los Estados Unidos, porque él contiene la sanción económica y militar contra el país que rompiese la paz.

Por mi parte yo tengo la convicción íntima, deducida del estudio diario en el tiempo que duró el período álgido de la discusión del Tratado de Versalles dirigida por Henry Cabot Lodge y los llamados "Caballeros de la Mesa Redonda", de que esa repulsa de la ratificación se debió a que el Presidente Wilson no llevó a París para que lo asesorasen ni a un solo miembro del Partido Republicano; todos eran demócratas; y esto que yo he escrito hace varios años lo he visto confirmado en los numerosos libros y artículos que se han escrito sobre esa falta de ratificación, por el Senado de los Estados Unidos del Tratado de Versalles.

Y ahora, como llevados de la mano, vemos inclinados a tratar de los medios de que se han valido los norteamericanos para coadyuvar, fuera de ese Tratado de Versalles y de la Liga de Naciones a la paz del mundo, que mister Henry Kittredge Norton ha llamado, a mi juicio con gran desacierto, "Nueva técnica Diplomática", y que yo creo que hubiera podido designar con el nombre de "Labor pacifista que precede a la diplomática."

En esa labor se incluyen todos los materiales que pueden tender a la paz, y lo mismo se acopla a ella la Revista "Foreign Affaires", tan esencialmente de carácter internacional como el "Instituto de Política de Williamstown, en las montañas de los Adirondacks, en los Estados Unidos.

Es decir que pudiendo los Estados Unidos haber tomado una parte activa, principalísima, en mantener la paz del mundo, después de la Gran Guerra en que fueron el factor principal de la Victoria, hacen ahora múltiples esfuerzos para coadyuvar a ella, en Revistas y Conferencias que nunca pueden tener la firmeza ni la actualidad de instituciones como la de la Liga de Naciones, a la que rondan con gracejo, pero sin eficacia para ellos, los Estados Unidos de Norte América.

Yo siento tener que preguntar, en relación con esa obra pacifista de los Estados Unidos, ¿a qué resultados prácticos ha llegado el Instituto de Política de Williamstown.

Hay que advertir que hace nada menos que diez años que se celebran sesiones, durante el verano, en ese Instituto al que acuden y del que son socios hombres y mujeres; y aparte el goce de una temperatura fresca y agradable que reina en las montañas en que está enclavado ese Instituto, no sabemos de ninguna solución o acuerdo genial que allí se haya tomado y que se propagase por el mundo; y eso que atraídos por la savia científica que allí se absorbe y por el agradable departir de 300 socias que allí se reunen y que toman parte en las iniciativas de las labores y en su discusión, que solemos conocer por las relaciones que tan solo hace un periódico, "The New York Times", no son labores que se propagan por el mundo porque falta a ese Instituto el carácter oficial, mundial, que tiene "La Liga de Naciones" y sus múltiples derivaciones.

Y así lo reconoce Mr. Kitredge Norton al decir al pie de la letra: "Esta clase de diplomacia que surge en el Instituto de Política de Williamtown, nunca obtiene, es claro, ninguna publicidad". Y lo mismo dice Mr. Garfield, una de las personas más conocidas, que se ocupa de ese Instituto de Política y cuyas sesiones preside.

De ese Instituto de Política de Williamstown han surgido otras instituciones análogas. Tales los centros de estudios políticos de las Universidades de Chicago, Virginia, Carolina del Sur, Iowa, Washington, Seattle, y California del Sur, en que se tratan y discuten asuntos internacionales.

Luego se creó en Londres, en el histórico edificio de la "Casa Chatham", el "Instituto Real de Asuntos Internacionales"; y se dice que en New York se abrirá el "Consejo de Relaciones Exteriores".

Ese Instituto de Política que preside el doctor Garfield tiene la particularidad de que cuando dá comidas, como con la que obsequió a Mr. Ramsay Mac Donald, después de terminadas, se cierran todas las puertas del comedor, en que a veces se reunen 500 personas, y no se permite la entrada a los repórters periodistas ni a los criados que la han servido, y habló ese Primer Ministro de Inglaterra sobre "Las dificultades de la limitación naval".

Otra de las creaciones de los miembros del Instituto de Política de Williamstown, es la del "Instituto de relaciones del Pacífico"; y se dice que este impulsó a Kellogg a seguir las aguas de Briand para procurar la paz mundial, que por cierto, cada día se pone en peligro porque todas las naciones no forman parte de la Liga de Naciones.

Por ninguno de los medios que hemos enumerado podrían los Estados Unidos hallar el camino de la intimidad de relaciones con los otros pueblos del mundo que les brindaba a ellos el Tratado de Versalles, al que volvieron la espalda porque así se les antojó a los grandes amigos Theodore Roosevelt y su alterego Henry Cabot Lodge.

EFEMERIDES

Junio 2 de 1882.

MUERTE DE JOSE GARIBALDI

El día 2 de junio de 1882 hirió al pueblo italiano un dolor más vivo aún que el que le produjera la muerte de su primer rey, ocurrida algún tiempo antes: Garibaldi, el héroe predilecto, el único sobreviviente de los cuatro fundadores de la unidad italiana, terminó el glorioso drama de su vida en la isla de Caprera, a donde se había retirado después de terminada su obra. Una vez concluida su labor libertadora, abandonó la espada y empuñó el arado. Pero una ocurrencia desgraciada vino a acelerar su muerte. Fué conducido a una manifestación de protesta en Palermo, de la cual nunca se pudo reponer. La muerte de Victor Manuel lo había dejado sin consuelo, y mucho lo había afectado también la ineptitud de los italianos que habían hecho fracasar a Italia en Túnez.

La muerte de Garibaldi había de traer para Italia los trastornos que se produjeron por la subida de uno de los expedicionarios más famosos y compañero de él en la célebre "Expedición de los Mil". Ese expedicionario era Crispi, cuyo divorcio con la corte y lo mal acogido que fué por ésta habían de tener al pueblo italiano en constante excitación.

Con Garibaldi se termina la vida de los fundadores de la Italia Moderna, de la unidad italiana, su muerte, acontecida muy cerca de la del rey Víctor Manuel, es el punto final en la lista inmortal de Manzini, d'Azeglio, Gioberti, Cialdini, Rattazi, Cairoli y tantos otros.

BIBLIOGRAFIA

LA CULTURA LATINA. Publicación conmemorativa de dos aniversarios, por F. F. Falco.—Roma, 1927.

Pocos cuadernos han llegado a nuestras manos, de más elegancia y buen gusto como éste de La Cultura Latina, publicación que venía editándose regularmente durante los primeros años de nuestra vida republicana, debida al singular fervor y patriótico ardimiento hacia Cuba que profesa, como un culto, al valiente soldado de nuestras luchas, italiano de nacimiento, Francisco Federico Falco.

Componen el cuadro ciento treinta y seis páginas en papel satinado, con una cubierta cromolitográfica y variedad de ilustraciones y grabados, en el que se destacan la alegoría con que, en homenaje, el insigne escultor italiano Arrigo Minerbi, recoge la aspiración ideológica de la revista, y el altorrelieve de Héctor Ferrari, ilustrando la apoteósis de los muertos por la Patria, como está sintetizado en la conmovedora exclamación de Enrique José Varona: Cuba los levanta en sus brazos de madre acongojada y los consagra a la inmortalidad.

El libro se encuentra dividido en dos grandes partes. En la primera, en forma de sección de historia patria, crítica política y actualidades italo-cubanas, figurando espléndidas evocaciones patrióticas en honor del Presidente de Cuba, General Machado. Un notable trabajo con motivo del viaje a Italia del Coronel Hevia; las solemnidades del centenario de América y otros asuntos. La segunda parte comprende diversos trabajos relacionados con la labor oficial de la Delegación Cubana en el Instituto Internacional de Agricultura, finalizando con los juicios y comentarios que a los hombres más distinguidos de la época le merecieron la revista.

Es, en resumen, el más cálido tributo de amor a Cuba, y la más ardorosa intención de hacer más estrechos los vínculos entre la madre milenaria y la última hija del Caribe. Faena que la Patria sabrá agradecer a quien como F. F. Falco, le dió su sangre en la guerra y le ofrece a diario su corazón en la paz.

M.E.C.D. 2016

ATHLETIC DE BILBAO, CAMPEON DE ESPAÑA EN FOOT BALL

ADOLFO LUQUE ALCANZO AYER SU QUINTA VICTORIA CONSECUTIVA ENCONTRANDOSE INVICTO DESDE QUE ESTA EN EL BROOKLYN

Con el soporte de una mortífera artillería, pues en este juego dispararon cinco jonrones los Robins, pudo el cubano ganar ancho a pesar de los 11 hits que le dieron los sluggers del Fila

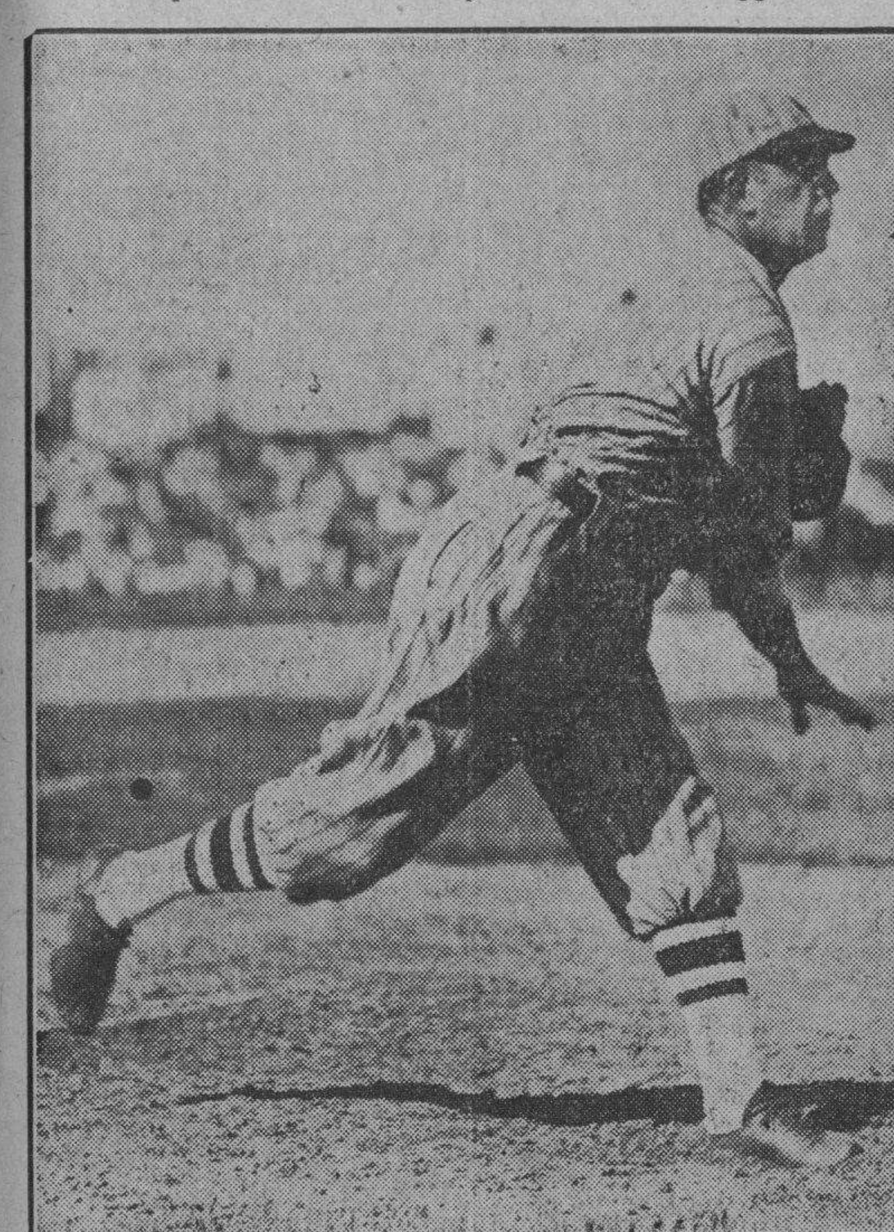

ADOLFO LUQUE, popular pitcher cubano que presta actualmente sus servicios en el club Brooklyn de la Liga Nacional. Luque volvió a vencer ayer al Filadelfia ayudado por una terrible lluvia de batazos de sus compañeros de team. El criollo se encuentra invicto vistiendo el uniforme de los Dodgers, tiene cinco victorias consecutivas y su actuación luce más brillante que nunca.

BROOKLYN, junio 1. AP.—Los Robins consolidaron hoy su posición en el pináculo de la Nacional al destrozar a los lanzadores del Fila ganándoles fácil 10 a 2.

Cinco cuadrilaterales fueron el rasgo distintivo del ataque de Brooklyn en el segundo y cuarto innings. Frederick y Herman batearon dos consecutivos. En el séptimo el tercero de Bissonette en tres días siguió al segundo tribey de Flowers en el desafío.

Adolfo Luque pitcheó su quinta victoria con tan noble y decidida ayuda. Todavía no ha sido vencido esta temporada. Estimulado por una mortífera ofensiva de batazos, Adolfo Luque, el orgullo de Cuba, como lanzador, obtuvo un triunfo decisivo sobre los temibles bateadores Cuáqueros, siendo como se ha dicho el quinto seguido que alcanza este año.

Este cubano, que cuenta ya 39 años, permitió a los devastadores bates del Fila, que tan duro pegan, nada menos que once hits, pero los esparció a lo largo de los nueve innings con tan consumada maestría, que no les dejó anotar más que un par de carreras, la última de ellas debida a una mala tirada de Walter Gilbert. Luque no ha perdido un solo juego vistiendo el uniforme del Brooklyn.

FILADELFIA

	V.	C.	H.	O.	A.	E.
Friberg, 2b.	5	0	2	1	3	0
Sherlock, 1b.	5	0	1	10	0	0
Klein, rf.	5	1	2	0	0	0
Whitney, 3b.	4	0	0	1	0	0
Hurst, cf.	4	1	3	0	0	0
Sigman, lf.	3	0	0	2	0	0
Thevenow, ss	4	0	1	4	6	0
Davis, c.	4	1	2	4	0	0
Sweetland, p.	0	0	0	0	0	0
Nicholas, p.	2	0	1	0	1	0
Speece, p.	0	0	0	0	0	0
Williams (1)	1	0	0	0	0	0
Odoul, (2)	1	0	0	0	0	0
Totales	38	2	11	24	10	0

(1) bateó por Nichols en el 7o.
(2) bateó por Speece en el 9o.

BROOKLYN

	V.	C.	H.	O.	A.	E.
Gilbert, 3b.	5	2	4	0	2	1
Frederick, cf.	5	3	2	3	0	0
Herman, rf.	5	2	3	1	0	0
Flowers, 2b.	4	1	3	3	7	1
Bissonette, 1b.	4	1	1	11	1	0
Lee, lf.	4	0	0	3	0	0
Moore, ss.	4	0	1	2	5	0
López, c.	3	1	1	3	0	0
Luque, p.	4	0	0	2	0	0
Totales	38	10	15	27	15	2

Anotación por entradas

Brooklyn	140 300 20x—10
Philadelphia	000 000 101— 2

Sumario:

Empujaron las carreras: Frederick 4; Herman 2; Flowers 1; Gilbert 1; Davis 1; Bissonette 2; Friberg 1.
Two base hits: Davis; Friberg.
Three base hits: Flowers 2.
Home runs: Frederick 2; Herman 2; Bissonette 1.
Double plays: Moore a Flowers; Moore a Flowers a Bissonette; Friberg a Thevenow a Sherlock.
Quedados en bases: Phila 10; Brooklyn 5.
Bases por bolas: de Sweetland: 1; de Luque 1.
Struck outs: por Luque 3; por Nichols 4.
Hits: a Sweetland: 6 en 1 2-3 innings; a Nichols 4 en 4 1-3 innings; a Speece 5 en 2 innings.
Pitcher perdedor: Sweetland.
Umpires: Jorda y Pfirman.
Tiempo: 3:09.

SIN INTERES LAS PROXIMAS PELEAS

No hay más atractivos que la inauguración de la temporada al aire libre

NUEVA YORK, Junio 1o. (AP).—Otra semana de boxeo de lo más sosa posible; no ofrece más atractivo que la inauguración de la temporada metropolitana al aire libre.

Tre sarenas locales presentarán espectáculos si el tiempo no le impide. En Dexter Park mañana por la noche. Leo Williams, semi-máximo de color de Harlem se encuentra con Izzy Grove recio mocetón del Bronx en el final a 10 rounds.

En Ebbets Field con Jess McMahon como maestro de ceremonias pugilísticas la temporada comenzará en la noche del miércoles con un bout a 10 rounds entre Tony Canzoneri y Joe Glick, lijeros neoyorquinos ambos. En el semifinal también a 10 Sid Terris en un tiempo fantasma del Ghetto, tratará de efectuar un nuevo resurgimiento contra Pete Nebo de Tampa Fla.

La inauguración del Queensbero Stadium el jueves por la noche ofrece como atracción una pelea de semi-máximos entre Maxie Rosenbloom el payaso de Harlem y George Hoffman peso máximo de Nueva York, y en el semifinal a 10 rounds Marty Gallagher, otro máximo de Washington se verá las caras con Salvatore Ruggierello de Italia.

Escaso interés revisten los matches en otras ciudades. Primo Carnera pelea con K. O. Christner de Akron 0. en un bout a 10 rounds en Detroit el ueves noche, y en la de mañana Jimmy Goodrich de Buffalo que fué campeón semi-máximo se encuentra con Powee Jarrell de Mishawaka, Ind. en Gran Rapids Mich. En la del jueves hay otra pelea en Sioux City entre Tuffy Griffiths, peso completo local, y Cowboy Bill Owens también a 10 rounds.

En Fresno el martes, Wilson Yarbo boxeador de color de Cleveland se enfrenta con el irlandés Del Kennedy y en Los Angeles esa misma noche Tom Kirby, máximo de Boston subirá al ring con Frankie Campbell de San Francisco.

El "Mambí" con Miguel A. Riva Ganó la Copa

Fué una regata de star class muy reñida y que terminó en un triunfo más para el H. Y. C.

Continúa su marcha triunfal en la presente temporada de vela el Habana Yacht Club, al que bien podemos calificar de arrebata-copas, ya que no se pone una a discusión que no cargue con lla. Ayer le tocó al yate Mambí timoneado por el insumergible Miguel Antonio de la Riva y grumeteado por Guabela Aixalá llevarse a casa el vellocino, que en este caso lo fué el trofeo Copa de la Directiva del Habana Yacht Club.

La arrancada volante se realizó a las once y 55 de la mañana frente a la decana sociedad náutica de la playa de Marianao, cubriéndose un recorrido de diez millas en tres vueltas a un triángulo marcado por boyarines en las extremidades de sus patas, teniendo como es de rigor una a barlovento. No obstante el tiempo lluvioso los yachtmen ganaron bien la cebada, pues cuando la humedad es solamente por fuera, no es cosa que les amilane pues ellos saben la manera de eliminarla dándole contra-candela.

Resultó en extremo emocionante y apretada la regata entre los tres primeros balandros de la clase Estrella que entraron sobre la línea de llegada con una diferencia de segundos. Pero así y todo, el Mambí resultó siempre el más destacado del grupo, quedando Lia III y Delfín para discutir con gran coraje el segundo lugar de la competencia que al fin fué ganado por el Iia III en la última vuelta y ya cerca del home plate.

Doce balandros salieron tras el vellocino haciendo una magnífica arrancada y teniéndose que retirar el Papá Yuyú al sufrir nada menos que la rotura del palo. Este barco era timoneado por el célebre vizcaitarra de la playa. Miguel de Sena, a quien le hace falta una limpieza con gallina prieta y maíz finado para quitarle la mala sombra que le acompaña de un tiempo a esta parte.

El orden de llegada y tiempo invertido de los yates es el siguiente:

Mambí	1:50.06
Lia III	1:51.00
Delfín	1:51.08
Tonina	1:52.13
Ellen II	1:53.37
Mara	1:53.55
Cacique II	1:55.17
Coco	1:55.25
Jíbaro	1:56.07
Peter Pan	1:59.14
Mayarí	2:02.05

LOS INDIOS PASAN AL SEGUNDO LUGAR

Ayer le ganaron a los Tigres mientras los Yankees perdían con el Boston

CLEVELAND, junio 1 (A. P.) — Los Indios se colocaron en el tercer lugar de la Americana al batir al Detroit por 3 a 2 mientras el Nueva York perdía con el Boston. Young Mel Harder y Hudlin se mostraron superiores al que fué as del Cleveland, George Uhle, en un duelo de pitchers.

Los Indios anotaron todas sus carreras en el tercer inning. Morgan largó su séptimo jonrón del año sobre el muro del right field y después que Averhill tomó la base por bolas y que Porter singleó, Hodapp y Seeds los hicieron cruzar el plate con dobles sucesivos.

Hudlin rechazó una ofensiva de los Felines en el octavo, a la que le faltó una carrera para igualar la cosa.

Anotación por entradas, hits y errores:

		C.	H.	E.
Detroit	100 000 010—	2	9	1
Cleveland	003 000 00x—	3	6	2

Baterías: Uhle y Hargrave; Harder y L. Sewell.

Rodolfo Díaz Puso a Dormir en el 2o. a Julio Heredia

El fiero León de El Encanto ofreció una terrible pelea y derroche de valor

Mucho público asistió anoche a ver las peleas de Miramar Garden y salió cmpletamente satisfecho de lo que había visto. Todos los combates se encontraban marcados en el bien confeccionado programa a seis rounds Rodolfo Díaz, el León de El Encanto, ofreció una fiera pelea haciendo derroche de valor. Subió al ring pesando 150 libras y media por 149 su oponente Julio Heredia.

El primer round lo ganó Heredia, hombre de gran punch y de no menos ofensiva, pero en el segundo episodio dijo el hispano ¡aquí estoy yo! y nubo que parar el combate después de sufrir Heredia dos caídas de seis segundos cada una. Cuco Sánchez, viendo a Heredia groggy e indefenso colgado de las sogas, paró la pelea, ganándola el León de El Encanto por knock out técnico.

Joaquín Jorge, el ídolo del Cerro, venció por decisión a Peter Young López, la única decisión de la noche, pues todas las demás acabaron por la vía soporífera del sueño. Jorge pesaba 125 y Young López 130. Fué una gran pelea de campana a campana. Benny Rodríguez, el zurdo de Marianao, con 112 libras, noqueó en el tercer round a Giraldo Ayala de 112. Roberto Bernal, de 126 acabó rápidamente con Tommy Bello de 125 en el primer round. Y el match que levantó las cortinas del programa fué el celebrado entre B. Menéndez, de 112, y Charolito de 113 libras. Resultó una fácil victoria para Charolito, quien noqueó a Menéndez en los primeros cambios de golpes. En resumen, un programa estupendo que mucho gustó a los fanáticos que abarrotaban el fresco Miramar Garden de Prado y San Lázaro. Para el entrante domingo ya se prepara un programa que ha de poner los pelos de punta.

LA CARRERA HINDENBURG

HOPPEGARTON, Junio 1. (AP.)—La casi tradicional carrera Hindenburg a 1,600 metros fué presenciada hoy como de costumbre por el Patrialcal presidente del Reich alemán quien llegó al hipódromo en automóvil de Berlín, siendo ovacionado por los varios millares de espectadores congregados en tribunas y pelousse.

Después de corrida la carrera que lleva su nombre el mariscal von Hindenbug hizo que le presentaran a Otto Schmidt que montaba el ganador, una gran placa de bronce con un retrato suyo en bajo relieve. Los demás recibieron placas semejantes de menor tamaño.

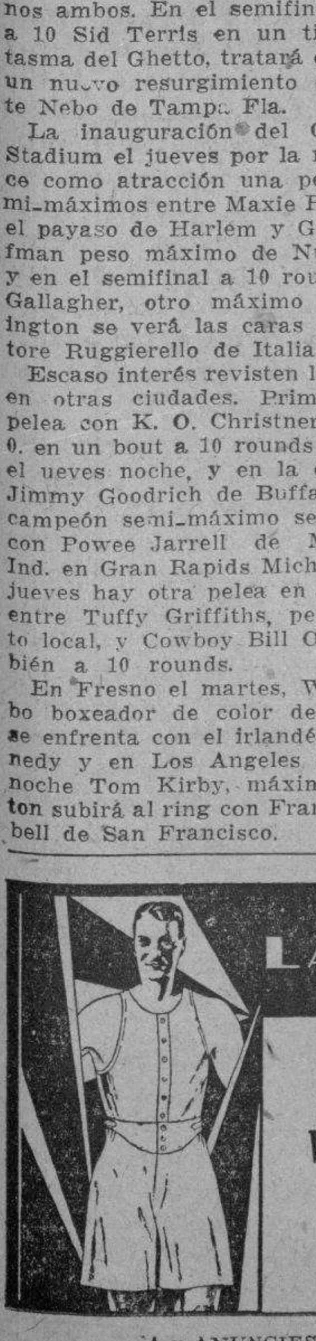

Y ANUNCIESE en la interesantísima Revista HORIZONTES.

Sacando Fuerzas de Flaqueza, Lafuente Anotó en un Tiempo Extra el Goal del Triunfo Para los "Leones del Norte"

Este equipier no pudo jugar los quince primeros minutos de la media hora extra que se jugó para encontrar el desempate, por estar lesionado, pero al regresar al juego oyó la más grande ovación que se ha oído en el Stadium de la Exposición

Ante una concurrencia jamás igualada en la historia del Futbol español, el glorioso Athletic de Bilbao, la más genuina representación del balompié hispano, conquistó el preciado galardón, el codicioso título de Campeón Nacional. Más de cien mil personas plenas de entusiasmo y de emoción, presididos por SS. MM. los Reyes don Alfonso y doña Victoria, presenciaron la gran hazaña conquistada ayer tarde en buena lid por los nunca suficientemente ponderados «Leones del Norte».

De manos del Monarca han recibido los norteños el gran trofeo que irá a descansar en compañía de los otros diez que el Athletic guarda en sus vitrinas y que representan la conquista de otros tantos campeonatos nacionales.

Bilbao los espera con entusiasmo delirante para recibirlos tan dignamente como ellos se merecen.

Y don José María Mateos, el formidable y concienzudo crítico de Futbol, el gran entrenador y seleccionador del equipo nacional, también ha de encontrarse satisfecho, ya que sus muchachos, ese *equipo de muchachos en el principio de su juventud* que ha reunido el Athletic, no lo ha dejado quedar mal.

Nuestra sincera felicitación a todos.

LO QUE FUE EL PARTIDO

STADIUM DE LA EXPOSICION DE BARCELONA, Abril 1. AP.—No había transcurrido más de medio minuto de su comienzo, cuando el Athletic hizo funcionar el marcador anotando su primer tanto. Unamuno, en una jugada magnífica, fué el autor del mismo. Una prolongada ovación fué el premio que el centro delantero bilbaino recibió por esta estupenda labor inicial.

Los madrileños no se acoquinan por esta anotación prematura de sus contrarios, sino que se crecen y juegan con tesón, acoplamiento y codicia en busca del empate. Vidal hace un saque largo, la pelota es recogida por Esparza que adelanta y hace transferencia a Olaso, éste cede el balón a Rubio quien dispara un tiro formidable, pero lo suficientemente desviado para que el esférico no entre en la portería. Fué una jugada muy vistosa que el público aplaudió.

SE ADVIERTE GRAN EMOCION

Se está jugando bien, y los avances, bien combinados, se suceden por ambos contendientes. El público, esa inmensidad humana que se congregó en el gran estadio para presenciar el gran partido, da repetidas muestras de su gran emoción ante el desarrollo de la estupenda calidad de juego que se está haciendo.

Los fotógrafos se acercan tanto a las líneas de juego, en su afán de reportar lo mejor posible, gráficamente, los lances del partido, que el árbitro se ve en la necesidad de paralizar el encuentro por breves momentos para expulsarlos del terreno de juego.

SE EMPIEZA A JUGAR DURO

Tras varias internadas excelentemente hechas, la formidable ala Bata-Gorostiza, consigue acosar repetidamente la portería del Real Madrid.

El juego empieza a desarrollarse más duro de lo debido, siendo los madrileños quienes llevan la batuta en esto, lo que les vale algunos castigos debidamente impuestos por el árbitro.

Vidal detiene admirablemente un buen remate de cabeza que le manda Irarragorri y acto seguido Castellanos, guardameta del Athletic, detiene apuradamente un formidable chut tirado por Olaso después de correr como un galgo a una pelota que Cosme le había pasado con falta de dirección.

RUBIO ANOTO EL DEL EMPATE

Ataca el Real Madrid; Lezcano corre la línea y envía un magnífico centro que Rubio se encarga de mandar a la red de un cabezazo magistral.

Este es el goal del empate que también es aplaudido especialmente por los simpatizadores del equipo de los «merengues».

Triana y Lazcano juguetean con el esférico y en una bonita combinación amenazan tan seriamente la portería bilbaina que el goal parece inevitable, pero Urquizu llegó a tiempo para despejar valientemente mandando la pelota a medio campo. Inmediatamente se sucede un ataque a la meta madrilña y Quesada aleja el peligro devolviendo un buen tiro. Olaso, Cosme y Rubio han hecho sus incursiones amenazantes por el terreno contrario pero sin resultado.

El juego está muy nivelado y es difícil predecir quién vencerá a quién.

Las dos líneas de medios están actuando de manera impecable, como se esperaba. Lafuente hace un buen tiro que pasa rozando el larguero. Lazcano, completamente desmarcado, falla un chut sobre un buen centro de Olaso. Torregrosa evitar una nueva perforación al Madrid al intervenir en una jugada impresionante poniendo fin a una excelente arrancada entre Gorostiza e Irarragorri.

LOS MADRILEÑOS SIGUEN JUGANDO DURO

Los madrileños tornan al juego duro y el público los abronca con sus protestas. Una entrada sucia de Rubio al portero bilbaino da lugar a una formidable protesta que degenera en escándalo.

El Athletic está chutando más que el Madrid. Prats hace una buena intervención cerca de la portería que defiende Vidal. Este guardameta detiene apuradamente un buen chut de Lafuente. El portero bilbaino, en una jugada inverosimil, que le vale una gran ovación, despeja una pelota que le manda Lazcano. Cosme resulta lesionado en un encuentro con Muguerza, y el árbitro amonesta a este jugador.

UNAMUNO ANOTO EL SEGUNDO GOAL

Cerca de la terminación de este primer tiempo el Athletic anotó su segundo goal. Fué un remate de cabeza hecho por Unamuno.

Comienza el segundo tiempo con ligero dominio del Real Madrid que parece dispuesto a ganar el partido. Dos castigos consecutivos al Athletic no dan resultado alguno. El Real Madrid vuelve a jugar sucio.

Lafuente resulta lesionado y lo retiran del campo por breves momentos. Quesada zancadillea a Irarragorri. Torregrosa hace una entrada violenta a Gorostiza, y Quesada lesiona a Irarragorri que tiene que retirarse del terreno. Los espectadores recriminan a los jugadores madrileños, y entre los equipiers de ambos bandos se discute acaloradamente. Por fortuna el árbitro impone su autoridad y la cosa no tiene mayores consecuencias.

RUBIO EMPATO EL SCORE A DOS

Los madrileños vuelven a empatar el partido. Triana, Peña y Rubio fueron quienes intervinieron en la jugada, que fué rematada de cabeza por el último de los citados jugadores. La pelota entró por el mismo ángulo.

Cosme, que ha vuelto al terreno, combina bien con Triana, y este jugador anota de un buen tiro, pero el árbitro anula el tanto por haber salido la pelota por la línea de Kick antes de chutar Triana.

Lafuente, por efecto de los muchos golpes que ha recibido, está más muerto que vivo y tiene que ser retirado del campo, ya que no reacciona a pesar de friccionarlo y de mojarle la cara.

El público da muestra de disgusto ante la perspectiva de empate al finalibar el partido para lo que faltan contados minutos.

Bata dispara un chut enorme que es despejado apuradamente a corner. Es el octavo que se tira contra el Madrid. Lo ejecuta Garizurieta sin consecuencias.

El Athletic está con diez jugadores y el Real Madrid con su equipo completo. Los últimos minutos son de una lucha fantástica. Se juega duro, pero sin violencias. Lazcano está desbordado y amenaza constantemente la portería contraria. El Madrid domina ampliamente, pero el tiempo reglamentario termina sin más anotación. Empatados a dos tantos.

DESCANSO. TIEMPO EXTRA. ¡EXPECTACION!

Tras el descanso oficial de diez minutos los equipos tornan a la lucha. El Athletic continúa con diez jugadores; su exterior derecha Lafuente no ha podido alinear.

Ambas líneas delanteras hacen incursiones peligrosas, pero más efectivas por parte del Real Madrid, efecto seguramente de su superioridad en número. Y los quince minutos de este primer tiempo extra terminan con resultado nulo. Comienza la otra parte y el Athletic aparece completo. Lafuente completamente repuesto entra en juego alentado por los prolongados aplausos que le tributo el público. Un tiro sensacional de Bata se estrella en el larguero, y este fallo causa desaliento en el público. Tenía que ser el aplaudido Lafuente quien diese la victoria, la gran victoria a su equipo: él fué quien ejecutó el quinto goal del partido que a la vez era el del triunfo de los bilbainos

BARCELONA, junio 1. AP. Los jugadores del Athletic de Bilbao fueron sacados en hombros del Campo de la Exposición al terminarse el partido en que venciendo al Real Madrid por tres tantos a dos, conquistaron el título de Campeones de España. Sus parciales les cantaban lo mismo que cuando los despidieron en Bilbao: «Alirón, Alirón, el Athletic Campeón».

Los del Real Madrid, por el contrario, abandonaron el campo custodiados por la fuerza pública que acudió a protegerlos contra las iras del público, tal era la animosidad que había contra ellos, por efecto de las muchas faltas que cometieron por efecto de la violencia de su juego.

El partido resultó animadísimo desde su comienzo hasta el final. Cuando al terminar el tiempo normal del partido ambos equipos se encontraban empatados, el público parecía algo desanimado. Y el tiempo extra se jugó ya casi de noche.

El punto culminante, el momento de verdadera emoción de este tiempo extra lo fué sin duda alguna el de la entrada de Lafuente en el terreno de juego que anteriormente había sido retirado en lastimoso estado por efecto de los muchos golpes recibidos. Las gradas parecían hundirse al estrépito de los aplausos. A él como premio, cúpole la gloria de anotar el goal que a su equipo dió el triunfo.

Los lances del juego fueron trasmitidos por radio desde el campo de la Exposición a todo el resto de España. En Bilbao, donde numerosas casas habían puesto colgaduras con los colores del Athletic, el entusiasmo resultó desbordante al conocerse el resultado del encuentro. Se preparan banquetes para festejar al once campeón.

A pesar de su derrota, los comentarios en Barcelona son favorables al Real Madrid por considerársele de una técnica de juego superior al Athletic, y se argumenta que de no haber recurrido al juego violento es seguro que habrían ganado el partido.

El árbitro del partido, que fué el colegiado catalán señor Camorera mostróse enérgico e imparcial durante todo el tiempo que duró el match.

Entre los jugadores que más se distinguieron están: Unamuno, Lafuente, Triana y por sobre todos Lazcano.

La alineación de los equipos fuí así:

Real Madrid: Vidal Torregrosa y Quesada; Peña, Esparza y Prats; Olaso, Cosme, Rubia, Triana y Lazcano.

Athletic: Blasco; Castellanos y Urquizu; Garizurieta, Muguerza y Chirri; Lafuente, Iraragorri, Unamuno, Bata y Gorostiza.

MADRID, junio 1. AP. Aunque la derrota del Real Madrid era esperada y temida por gran parte de la afición, ha producido una gran desilusión. En las peñas futbolísticas se comenta vivamente la derrota del equipo madrileño, y sobre todo se comenta de manera muy desfavorable la actitud asumida por el público catalán completamente hostil a los jugadores de Madrid.

A pesar de no haber periódicos por ser día festivo, la noticia corrió por todo Madrid como un reguero de pólvora, anotándose también la circunstancia de ser este el segundo año consecutivo que el Real Madrid resulta vencido en el partido final por el Campeonato de España.

BILBAO, junio 1. AP. El público que había seguido todas las incidencias del partido comunicadas por radio, acogió con un entusiasmo delirante la noticia final del triunfo de su equipo sobre el Real Madrid. La mayoría de los socios del Athletic llaman a sus jugadores por teléfono para felicitar-

(Sigue en la Página Dieciocho)

OPINIONES

GUILLERMO CAMORERA, el árbitro, dice: "El Real Madrid ha jugado un excelente partido, mejor aún de los que esperaban sus parciales, dadas las irregularidades demostraciones registradas en los encuentros recientes. El Athletic, en cambio, aunque jugó bien, no lo hizo en la forma que se suponía; tal vez haya sido efecto de la importancia del partido. El empate registrado al terminar el tiempo reglamentario, refleja la igualdad de fuerzas. En la prórroga los madrileños se lanzaron a la violencia y además se descuidaron demasiado de Lafuente a quien no consideraron por encontrarse lesionado. La patada de Prast a Chirri la considero ignominiosa y por eso expulsé al primero".

LIPO HERTZA, entrenador del Real Madrid: "El árbitro hizo perder al Real Madrid, pues sancionó el segundo goal cuando ya había terminado el tiempo reglamentario, como afirman los jueces de línea. Nuestro equipo jugó muy bien con la excepción de Rubio, de quien estoy muy descontento: qualquiera otro en su lugar y hubiéramos ganado con gran diferencia; Rubio no jugó como él sabe cuando quiere.

QUESADA, Capitán del Real Madrid: 'No merecimos perder después de la superioridad demostrada. La actitud del público influyó en la moral del equipo. De los jugadores contrarios el que más me ha gustado ha sido el árbitro."

OLASO, jugador del Real Madrid: "El partido lo ha ganado la línea delantera que formaron público y árbitro".

LAZCANO, también del Madrid; Piropea de lo lindo al referee y agrega: "La afición catalana, a pesar de ir contra nosotros, reconocerá que hemos jugado diez veces más que el Athletic.

ELORRIZA, directivo del Athletic: Los bilbainos son dos veces Campeones. Es un triunfo de la juventud.

MANUEL CASTELLANOS, Presidente del Athletic: No dijo nada, pero regaló al Dr. Corachán una insignia de oro del Atletic como premio a haber permitido que Lafuente volviese al campo de juego en las postrimerías del partido.

GANARON EL CUARTO JUEGO SEGUIDO LOS ATLETICOS Y PASARON AL 1er. LUGAR

Los Senadores se anotaron este triunfo gracias a un ponche que le hizo tomar Gorve a Jack Mayes, en el noveno inning, con las bases llenas.—Un jonrón de Williams contribuyó al triunfo

WASHINGTON, junio 1.— (AP).—El Filadelfia fué al primer puesto de la Americana hoy al ganarle el cuarto juego seguido al Washington por 9 a 6. Grove que relevó a Mahaffey ponchó al bateador de emergencia Jack Hayes con las bases llenas en el noveno terminando así un desafío en que abundaron los batazos y que mantuvo en sus asientos al público que llenaba de bote en bote el parque hasta los últimos momentos.

Un jonrón de Williams, outfielder novato, con dos en los sacos en el sexto fué el margen que dió la victoria a los Campeones del mundo que jugaban con una novena de sustitutos. Fué la primer derrota de Sam Jones en la temporada, después de ganar seis por los Senadores. Los tres primeros bateadores que se le enfrentaron en el sexto le batearon hits después de haber Jones empatado el score con su carrera en el quinto.

FILADELFIA

	V.	C.	H.	O.	A.	E.
Williams "a	5	1	2	0	7	0
Boley ss.	5	0	1	1	1	0
Haas ccf.	5	1	1	3	0	0
Cramer lf	5	1	1	2	0	1
Foxx 1a.	5	2	2	11	0	0
Miller rf	5	1	3	1	2	0
Mcnair 3a.	4	1	2	3	0	0
Schang c	3	2	0	4	0	0
Cochrane c	0	0	0	2	0	0
Mahaffey p	4	0	0	0	2	0
Grove p	0	0	0	0	0	0
Totales	41	9	12	27	12	1

WASHINGTON

	V.	C.	H.	O.	A.	E.
West cf	4	1	3	3	0	0
Hayes (5)	1	0	0	0	0	0
Rice rf	5	1	1	1	0	0
Goslin lf	4	1	4	1	0	0
Judge 1a	3	0	0	9	0	1
Myer 2a	5	0	0	4	3	0
Cronin ss	4	2	3	2	3	0
Bluege 3a	3	0	1	2	1	1
Spencer c	3	0	1	5	0	0
Tate c (2)	1	0	0	0	0	0
Ruel (4)	1	0	0	0	0	0
Jones p	2	1	2	0	2	0
Thomas p	0	0	0	0	0	0
Barnes 1	1	0	0	0	0	0
Marberry p	0	0	0	0	0	0
Boss 3 1	0	0	0	0	0	0
Burke p	0	0	0	0	0	0
Loepp, 6	0	0	0	0	0	0
Totales	38	6	15	27	9	2

1 bateó jor Thomas en el 6o.
2 bateó por Spencer en el 8o.
3 bateó por Marberry en el 8o.
4 bateó por Burke en el 9o.
5 bateó por Burke en el 9o.
6 bateó por West en el 9o.

Filadelfia	002 006 100 9
Washington	010 011 120 6

Empujaron carreras: Spencer; Williams, Haas, Judge 2; Foxx; Miller 2; Williams 3; West; Mcnair; Goslin 2. Two base hits: Cronin; West, Foxx. Three base hits: Goslin 2. Home run: Williams. Sacrifices: Judge. Quedados en bases: Philadelfia 6; Washington 12. Bases por bolas: Mahaffey 5; Jones 1; Grove. Struck out: Jones 1; Mahaffey 2; Thomas 1. Grove 2. Hits: a Jones 7 en 5 innings. Thomas 2 en 1 inning, Marberry 3 en 2 innings; Burke 0 en 1 inning. Mahaffey 15 en 8 1-3 inning; Grove 0 en 2-3 innings. Pitcher ganador: Mahaffey. Pitcher perdedor: Jones. Umpires: Geisel, Dineen y Nallin. Tiempo: 2.10.

TENNIS EN AUTEUIL

—Jean Borotrá, el Monarca.
—Tilden luchó tesoneramente.

AUTEUIL, junio 1. (AP). —Henri Cochet, cuya ascensión a las regiones supremas del tennis comenzó desde los más bajos peldaños de la escala social, fué coronado monarca absoluto de las canchas y Mrs. Helen Wills Moody de nuevo estableció su incontestable derecho a la diadema femenina.

Bill Tilden luchando valerosa pero inútilmente contra la magia de la raqueta del diminuto jugador francés fué vencido por éste: 3—6; 8—6; 6—3; 6—1, en el final de los singles para jugadores.

Un resuelto ataque para arrebatar a la frente de clásicas líneas de la reina Elena la diadema que ha ceñido en varias temporadas, terminó también desastrosamente. Helen Jacobs de Beverley, Cal., la única jugadora que aún luchaba de un grupo de 44 insurrectas que se rebelaron contra la dinastía femenina que reina hoy en el tennis, sufrió la misma triste suerte que sus rebeldes hermanas, perdiendo en sets segudos a Mrs Moody por 6—2, 6—1.

Por una extraña ironía en los anales del tennis, entre los muchos clubmen de monóculo y caballeros distinguidos que materialmente lucharon a brazo partido y a codazo limpio por lograr estrechar la mano de Cochet, abrazarlo y hasta depositar un ósculo a la francesa en sus mejillas, cuando se retiró a su cuarto después de la victoria, figuraban algunos de los magnates del comercio de sedas de Lyon a quienes hará cosa de quince años «le petit Henri» prestaba sus servicios corriendo detrás de las pelotas lanzadas por sus costosas pero inexperimentadas y torpes raquetas.

El triunfo de Mrs. Moody no provocó una demostración de igual clase. La emoción predominante entre los 10,000 espectadores que presenciaron el match entre las dos atléticas jugadoras de California parecía ser de asombro al ver que alguien se atrevía a demostrar la audacia1 suficiente para poner en tela de juicio el derecho de la reina Elena a su corona y tener la osadía de pretender arrebatársela.

Grande como fué Cochet en el triunfo lo fué Tilden jugando sberbiamente en su derrota. Siete veces campeón de los Estados Unidos y durante años dueño y señor del tennis universal, perdió no por jugar mal, sino porque la norma de excelencia alcanzada por Cochet ha sido raras veces igualada y ciertamente nunca superada en la historia del deporte.

EMPATAN LA SERIE LOS WHITE SOX AL VENCER AYER 8X5

Contribuyeron a esa victoria los jonrones de Reynolds, Harris y Jolley

SAN LUIS, junio 1 (A. P.) — Los Medias Blancas empataron la serie con los Carmelitas levándose el juego de hoy con la ayuda de los jonrones de Reynolds, Harris y Jolley. El San Luis superó al Chicago en hits, por 15 a 12, pero con menos batazos de más de una base. Walter Stewart, que trataba de alcanzar su octava victoria de la temporada, fué noqueado del box en el tercer inning por un ataque de los Medias Blancas que les produjo cuatro carreras.

Anotación por entradas, hits y errores:

		C.	H.	E.
Chicago	104 000 300—	8	12	0
S. Luis	000 020 120—	5	19	2

Baterías: Walsh y Riddle; Stewart y Ferrell.

PERDIO HILARIO MARTINEZ CON EL MEXICANO GAONA

MEXICO, D. F., junio 1. (AP.) — El mejicano Alfredo Gaona derrotó al español Hilario Martínez por decisión en un match a 12 rounds, dándole los periodistas al ganador diez de éstos, uno al español y otro empatado. La pelea fué encarnizadísima de campana a campana. Hilario terminó el último round haciendo toda clase de fútiles esfuerzos para ganar por knock out.

POR LA COPA DAVIS

SCHEVENING, Junio 1o. (AP).—Checoeslovaquia eliminó hoy a Holanda en el tercer round del torneo de tennis en la zona europea por la Copa Davis.

LA ASOCIACION DEL SUR

Los resultados de los desafíos celebrados ayer en el circuito de la Asociación del Sur van a continuación:

Chattanooga le ganó los dos juegos al Birmingham, 9x5 y 15x3; Atlanta se anotó dos triunfos también sobre el Nashville, 15x11 y 11x7; el New Orleans le ganó al Mobile, en diez innings, 7x6 y el Little Rock batió al Memphis, 5x3.

Frescolana "Favorita" ideal tela lavable, Verano 1930. Almacén de Paños SOBRINOS DE NAZABAL, Muralla 70.

EN LAS GRANDES LIGAS

RESULTADO DE LOS JUEGOS CELEBRADOS AYER

LIGA NACIONAL

Brooklyn, 10; Filadelfia, 2.
New York, 9; Boston, 4. (1o).
New York, 16; Boston, 3. (2o.)
Cincinnati, 5; San Luis, 4. (1o.)
Cincinnati, 7; San Luis, 1. (2o.)
Chicago, 16; Pittsburgh, 4.

LIGA AMERICANA

Boston, 7; New York, 4.
Filadelfia, 9; Washington, 6
Cleveland, 3; Detroit, 2.
Chicago, 8; San Luis, 5.

ESTADO DE LOS CLUBS

	Bro.	Cgo.	S. L.	Pitt.	Bos.	N. Y.	Cin.	Fila.	Gan.	Ave.
Bro.	x	0	4	3	5	6	2	6	26	634
Cgo.	3	x	7	5	1	1	4	3	24	558
S. L.	0	8	x	1	4	2	6	2	23	548
Pitts.	1	4	5	x	1	1	8	0	20	513
Bos.	4	1	0	2	x	7	1	3	18	474
N. Y.	2	3	0	3	4	x	1	6	19	463
Cinci.	0	3	3	4	3	2	x	3	18	439
Fila.	5	0	0	1	2	3	1	x	12	343
Perd.	15	19	19	19	20	22	23	23	160	

	Fila.	Was	Cle.	N. Y.	Det.	S. L.	Cgo.	Bos.	Gan.	Ave.
Fila.	x	6	3	5	4	3	1	6	28	667
Was.	7	x	1	5	2	1	3	8	27	643
Clev.	1	1	x	1	7	4	7	3	24	571
N. Y.	4	2	1	x	3	1	3	8	22	550
Det.	0	1	7	1	x	6	2	1	18	419
S. L.	1	2	3	0	5	x	5	1	17	415
Chic.	0	2	2	1	4	6	x	1	16	410
Bos.	1	1	1	5	0	3	2	x	13	317
Perd.	14	15	18	18	25	24	23	28	165	

JUEGOS ANUNCIADOS PARA HOY

LIGA NACIONAL

San Luis en Filadelfia.
No hay más juegos señalados.

LIGA AMERICANA

No hay ningún juego señalado para hoy en este ciÑrcuito.

M.E.C.D. 2016

LOS GIGANTES VENCEN POR PARTIDA DOBLE AL BOSTON

EL DR. HERRERO CAMPEON EN EL TIRO DE PISTOLA

Por un punto le ganó al también doctor Panchito Méndez Capote: 508x507

Se celebró ayer en el range del Club de Cazadores del Cerro el Campeonato Nacional de Tiro de Pistola en opción a la Copa del Dr. Carlos Miguel de Céspedes y resultó vencedor en la justa el Dr. Ernesto Herrero después de una hermosa batalla que libró con el también Dr. Panchito Méndez Capote que estaba agachado y por poco sorprende a la cátedra. Por un punto dejó de ser Campeón el vencedor de la primera discusión de la Copa del Rey de España y el vencedor también de la Copa El Mundo en el tiro de Pichón.

La competencia estuvo reñida como se verá en el score que publicamos:

Tiradores	Porcentage
Dr. E. Herrero	508
Dr. E. Méndez Capote	507
Manolo de Armas	506
Antonio González	500
Dr. J. B. Cueto	494
A. B. Lagueruela	493
Dr. J. Pedroso	493
Dr. L. A. Rubio	490

Se tiraron tres cartones a 20 yardas y tres cartones a cincuenta yardas. El Dr. Herrero sacó su ventaja en la distancia corta.

Frontón Jai Alai

Anoche descendió la paloma sobre el viejo y corruscante frontón Jai Alai; pues antes del himno aparecieron llenos, atestados los tendidos, los palcos, las canchas y las altas gradas donde se funde el grito desgarrador de los bravos Gargantúas.

Salieron a pelotear el primero, los blancos, Román y Lizárraga, contra los azules, Morales y Solá. Y como a éstos no se les vió la contra por ninguna parte, los dos blancos se lo llevaron tranquilos y encantados de las pocas molestias de los azules, que quedaron en el que todo lo tuerce. Boletos a $4.80.

Primera quiniela: Millán. Boletos a $5.60.

Combinada; de Millán y de Olaveaga. Boletos a $26.00.

Salieron los peloteantes del segundo, los blancos, Taboada y Mateo, contra los azules, Segundo y Aristondo; dos rachas; blanca y azul; un empate een veinticuatro y lo ganan los blancos. Boletos a $3.20.

Segunda quiniela; sencilla; Taboada. Boletos a $3.80.

Quiniela combinada: Taboada y Berrondo. Boletos a $14.00.

Y partido con dirección al catre; lo pelotearon los blancos, Ochoa y Llano contra los azules, Aguiar y Paco. Y como lo pelotearon bien los blancos y bastante peor los dos azules. pues los blancos se lo llevaron. Los azules quedaron en 16. Boletos a $2.80.

Hoy lunes gran función para fanáticos lunáticos en el Jai Alai.

F. R.

Programa oficial para la función del lunes 2 de junio a las 8 y cuarto p. m.

Primer partido a 25 tantos: Salazar y Escarza, blancos, contra Esquivel Mayor y Solá, azules, a sacar ambos del cuadro 9 y medio.

Primera quiniela a 6 tantos: Aristondo, Millán, Paco, Arana, Uriona y Salazar.

Segundo partido a 30 tantos: Oscar y Ecenarro, blancos, contra Onaindia y Berrondo, azules, a sacar ambos del cuadro 9 y medio.

Segunda quiniela a 6 tantos: Onaindia, Ecenarro, Berrondo, Oscar, Segundo y Ferrer.

LOS GIGANTES SE DIERON GUSTO AL GANAR 2 JUEGOS

Treinta y dos hits batearon en ambos juegos; doce carreras en un solo inning

BOSTON, junio 1. (AP). — Los Gigantes vencieron al Boston en ambos juegos de un double header por 9 a 4 y 16 a 3 ante 43.000 fanáticos el número mayor que ha presenciado un juego de pelota en esta ciudad.

Los Gigantes anotaron doce carreras en el tercer inning del segundo desafío. Berger de los Bravos disparó su 13er. cuadrilateral en el primero y su 14 en el último. Este tuvo que declararse terminado al final del séptimo inning a causa de la ley del Estado que prohibe deportes con fines comerciales después de las 6 de la tarde de los domingos.

Fitzsimons contuvo a los del Boston en seis hits en la segunda contienda y su compañero Walker les concedió el mismo número en la inicial, ayudando a ganar además al batearle un cuadrangular a Cantwell en el octavo con uno en bases.

Anotación por entradas, hits y errores del primer juego:

	C.	H.	E.
New York	9	16	1
Boston	4	6	1

Segundo juego:

NEW YORK

	V.	C.	H.	O.	A.	E.
Critz, 2b.	4	2	1	0	5	0
Leach, lf.	4	2	2	2	0	0
Terry, 1b.	4	2	1	11	0	0
Reese, 3b.	5	2	3	0	1	0
Allen, cf.	4	2	2	1	0	0
Hogan, c.	4	1	2	2	1	0
Roettger, rf.	3	1	0	2	0	0
Marshall, ss.	4	2	3	3	1	0
Fitzsimmons, p.	4	2	1	0	3	0
Totales	36	16	15	21	11	0

BOSTON

	V.	C.	H.	O.	A.	E.
Clarck, cf.	3	1	1	5	0	0
Maranville, ss.	3	0	0	3	2	1
Sisler, 1b.	2	0	0	6	0	0
Berger, lf.	3	1	2	1	0	0
Moore, rf.	3	0	0	1	1	0
Spohrer, c.	3	0	0	2	2	1
Rawlings, 3b.	1	0		10	0	1
Chatham, 3b.	2	0	0	1	2	0
Maguire, 2b.	3	0	0	2	2	0
Seibold, p.	0	0	0	0	1	0
Cunningham, p.	2	1	2	0	0	0
Totales	25	3	6	21	10	3

Anotación por entradas

New York	01-12 000 3—16
Boston	01 0 0002 0— 3

Sumario

Empujadores de carreras: Allen 3; Leach 2; Terry 2; Hogan 2; Marshall 2; Fitzsimmons 2; Reese; Berger 2; Sisler.

Two base hits: Hogan, Cunningham.

Three base hit: Leach; Fitzsimmons.

Home run: Berger.

Bases robadas: Allen.

Sacrifices: Leach; Terry; Sieler.

Quedados en bases: New York 4; Boston 2.

Bases por bolas: Seibold 2; Cunningham 1.

Struck out: Seibold 2; Cunningham 1; Fitzsimmons 2.

Hits: Seibold 6 en 2; Cunningham 9 en 5.

Pitcher perdedor: Seibold.

ATHLETIC DE BILBAO, CAMPEON DE ESPAÑA

(Viene de la Página Diecisiete)

los, y otros se valen del telégrafo con el mismo fin. Se les está preparando un gran banquete para cuando lleguen aquí.

Los grupos de las tertulias futbolísticas están locos de entusiasmo.

La bandera del Athletic ondea en muchas casas de Bilbao.

Esta es la undécima vez que el Athletic consigue el título de Campeón Nacional durante los 26 años que hace que se discute.

BARCELONA, junio 1. AP. El Athletic de Bilbao ganó el Campeonato Nacional de Balompié en España derrotando al Real Madrid en un encuentro muy reñido que se jugó en el Campo de la Exposición. El partido causó tan vivo apasionamiento que la policía tuvo que intervenir repetidas veces para poner fin a las peleas que a puñetazos se entablaban entre los fanáticos partidaristas de uno y otro equipo.

SS. MM. los Reyes don Alfonso y doña Victoria, S. A. R. el Príncipe don Jaime, el Jefe del Gobierno General Berenguer, el Conde de Güell, alcalde de Barcelona y otros distinguidos personajes, figuraban entre la muchedumbre que ascendía a más de setenta mil personas.

Al terminar el partido, S. M. el Rey hizo entrega personalmente de la copa de plata al capitán del equipo bilbaino.

Los madrileños estuvieron en extremo agresivos y fué necesaria la asistencia facultativa para varios jugadores, hasta el punto que uno de ellos, el bilbaino Lafuente, tuvo que abandonar el campo despues de haber sido lesionado dos veces en un corto intervalo de tiempo.

Los ingresos por concepto de entradas ascendieron a la suma de doscientas treinta mil pesetas, que excede en mucho a todas las recaudadas en el estadio de la Exposición. Contando la gente que desde las faldas de Montjuich contempló el juego, puede asegurarse que no menos de ciento veinte mil personas fueron los espectadores.

LOS JUEGOS DE LA LIGA INTERSOCIAL

Resultados de los juegos celebrados ayer en los terrenos de Almendares Park y Hershey Park.

EN ALMENDARES

El primer juego entre el Club Seguros y Regla fué declarado forfeit a favor de los chicos del Regla.

El segundo choque fué suspendido por la presencia inesperada de Su Majestad La Lluvia.

EN HERSHEY

El juego anunciado en los grounds de Hershey Park entre la Academia Morales y Hershey Sport Club correspndió a los hershianos con score de 19 por 2.

De este juego daremos amplios informes en nuestra crónica de mañana.

HUMALA GANO LA FAJA

LIMA, junio 1. (AP). —Crisógono Humala conquistó el título de campeón del Perú de peso ligero ganando por puntos su match a 10 rounds con Francisco Atencio.

Augusto Martens, que ostenta el campeonato peruano de peso bantam conservó ese título venciendo por decisión en otro bout a 10 rounds al retador Juan Zegarra.

Sir Thomas y el "Shamrock V"

Placentera la sonrisa que vaga en el rostro del famoso deportista irlandés Sir Thomas Lipton, al ver las primeras pruebas del «Shamrock V», goleta en que pugnará este año por la conquista de la copa «América», trofeo cuya adquisición es una de las grandes aspiraciones de su vida. Las pruebas fueron realizadas en Gosport, Inglaterra.

RESUMEN SEMANAL DE LAS GRANDES LIGAS

—Los Atléticos hicieron una estupenda labor.
—Batearon muchos jonrones los del Detroit.

NUEVA YORK, Junio 1. (AP.)—Los Atléticos en su ascensión para empatar de nuevo en el primer puesto de la Americana fueron el primer club de las Mayores en todo durante la pasada semana, aunque teniendo que competir algunos de los honores con los humildísimos Bravos.

El Filadelfia ganó siete juegos seguidos, pero el Boston, aunque interrumpido en su tarea por la lluvia también presentó una hoja de servicios sin tacha con cuatro victorias. Los temas que figuraron en el segundo lugar en ambas ligas también tuvieron idénticos promedios, ganando cinco y perdiendo dos, tanto los Dodgers como los Tigres. Chicago y Cincinnati siguieron al Brooklyn en la Nacional con 4 ganados y 3 perdidos los Rojos y 4 ganados y 2 perdidos los Oseznos. Cleveland con 5 victorias y 3 derrotas y los Yankees con 4 y 3 cierran la lista de los que mejoraron el promedio de 500. Los Medias Rojas, aumentando su racha de perdidos a 14 con otros 7 perdidos consecutivamente fueron los únicos que no lograron ganar un juego.

La Americana fué la Liga que más duro bateó haciendo los Tigres 88 hits y los Medias Blancas 81, sólo ters clubs dando menos de 70, que dió al Brooklyn el primer puesto en la Nacional. Los Atléticos fueron los que más anotaron con 56 carreras y Detroit segundo con 52. Las 45 de Cincinnati les permitió encabezar la Nacional en este respecto. Los Tigres también fueron los que mayor número de jonrones batearon con 8 y los Atléticos y Medias Blancas con 7 cada uno.

Los Cuáqueros fueron los más débiles en la ofensiva y los Piratas en la defensiva, anotando los primeros sólo 14 veces con 34 hits mientras sus contrarios les hacían 28 carreras. A los Corsarios les anotaron 49 y facilitaron la tarea a sus rivales comentiendo 15 errores.

Los Bravos fueron a la cabeza de la Nacional con 20 carreras contra 13 de sus contrarios y no fueron culpables más que de 3 carreras. El Fila y el Cinci hicieron 4 por club y los Atléticos fueron los mejores en hacer más que 34 carreras.

Estadística semanal de juegos ganados, perdidos, carreras, hits, errores, carreras contrarias y jonrones:

LIGA NACIONAL

	G.	P.	C.	H.	E.	Cc	Hr.
Boston	4	0	20	38	3	13	3
Brook.	5	2	39	70	8	20	5
Chic.	4	2	28	54	11	30	5
Cinci.	4	3	45	68	4	29	3
Pitts.	3	4	33	65	15	49	1
St. Louis	3	4	34	69	7	32	0
Phila.	1	3	14	34	4	28	3
N. York	1	6	19	51	6	31	3

LIGA AMERICANA

	G.	P.	C.	H.	E.	Cc	Hr.
Phila.	7	0	56	77	7	34	7
Detroit	5	2	52	88	12	41	8
Clev.	5	3	40	72	13	42	1
N. York	4	3	34	58	9	39	5
Wash.	3	4	44	78	9	42	5
St. Louis	2	4	37	68	10	46	0
Chic.	2	6	36	81	14	36	7
Boston	0	7	21	50	9	40	2

LA LIGA INTERNACIONAL

A continuación van los juegos de ayer en la Liga Internacional:

El Baltimore le ganó dos juegos al Jersey City, 5x4 y 6x5: Montreal derrotó al Buffalo, 7x6; Newark al Reading, 14x9 y Rochester al Toronto, 11x8.

Tomó Acuerdos el Comité Nacional en el Habana Y. C.

Se reunió en la noche del sábado, señalándose las fechas de las competencias

El sábado último se celebró en el Habana Yacht Club la anunciada junta del Comité Nacional de Regatas. Asistieron los señores doctor Alejandro Neyra, en representación del Club Náutico de Varadero; José Emilio Obregón, por el Vedado Tennis Club; Rafael de J. Iglesias, por la Comisión Atlética Universitaria y Manuel Aspuru, por el Habana Yacht Club. Estaban presentes también, especialmente invitados, los señores Juan Luis Rodríguez, en representación de la Unión Atlética de Amateurs y Rafael Posso, presidente de la Federación Cubana Amateurs de Remos, Natación y Diving, asistiendo como asesores los señores Jorge Larrieu y Fernando Estévez, por el Club Náutico Varadero y Francisco Pons, por el Vedado Tennis Club.

Presidió el docotr Neyra, actuando de secretario el señor Aspuru.

No habiendo concurrido los demás miembros del Comité se acordó dejar para una próxima sesión, que se celebrará en el Yacht Club el sábado 14 de junio, a las cinco de la tarde, la elección de los cargos del Comité correspondientes a los años 1930 y 1931, rogando a todos los clubs pertenecientes al Comité Nacional de Regatas que concurran a esta importante junta.

Se fijaron las fechas de las Regatas Nacionales del presente año en la forma siguiente: Remos y Natación, en la playa de Varadero, el domingo 27 de junio; y yates de vela, en la playa de Marianao, el domingo 31 de agosto.

Las regatas de remos se celebrarán con canoas de cuatro remos y timonel, siendo la distancia de 1.500 metros, habiéndose fijado las ocho y media de la mañana para el comienzo de las mismas. Las de Natación se efectuarán después, acordándose a propuesta del delegado de Natación del Varadero señor Estévez, que se someta a estudio del Comité una modificación en las regatas de Natación para efectuarlas en la misma forma que todas las demás competencias de carácter oficial.

Asimismo se acordó repartir entre todos los miembros del Comité copias de la ponencia del representante de la Comisión Atlética Universitaria, señor Iglesias, sobre modificación de las reglas de las regatas, adaptándolas a las actualmente en vigor por la Federación Amateurs Cubana de Remos, que son idénticas a las adoptadas por la Asociación Nacional de Amateurs de los Estados Unidos. Tanto este asunto como el de la modificación de las Regatas de Natación se tratarán en la junta del sábado 14 de junio en que se efectuarán también las elecciones.

Se acordó hacer las Convocatorias oficiales, publicándolas en la Gaceta y en todos los periódicos de esta capital, invitándose a los Clubs Náuticos de la República para que concurran a las competencias nacionales del presente año.

Próximo Miércoles en la "Arena Polar" Reaparece Peñalver

Aramís del Pino presentará a los fanáticos dos boxeadores que pesan 500 libras

Los fanáticos van a darse gusto el próximo miércoles, día de moda, en la Arena Polar. Al match-makekr Aramís del Pino se le ha ocurrido hacer que suban al ring los dos boxeadores más corpulentos que se encuentran en estos tiempos en territorio de la república criolla. Entre los dos pesan un cuarto de tonelada, así que ya puede figurarse el lector cómo serán los papazos que se disparen estos señores.

Raymond, es el nombre de uno, nacido al mismo pie de la Sierra Maestra; Rojas es el del otro que vió la luz primera en esta capital antes de que Carlos Miguel levantara su hermoso Capitolio. Otro combate de gran atracción es el de Canseco vs Costa. También se batirán Irizar y Mister Peón. Bardales y Kid Sagua. Nelson y Briñas, y en la pelea estelar reaparece Jimmy Peñalver frente al magnífico boxeador hispano semiprofesional Lucio León. Todo este gran programa se ofrecerá a la afición habanera el próximo miércoles por solo 50 kilos entrada a grada, 75 la preferencia y un bolo sillas de ring. Algo inconcebible, pero Aramís está dispuesto a que el boxeo no decaiga y se sacrifica por el noble deporte de los puños.

"MIKE" BATEO UN SINGLE

MINNEAPOLIS, Junio 1o. (AP). - El single de González en el noveno empató el score en 6 a 6, pero St. Paul anotó tres veces en el décimo ganando el juego por 9 a 6. González bateó otro single en cuatro veces al plate.

40,000 FANATICOS VIERON PERDER AL TEAM PIRATA 16X4

Con este triunfo los Oseznos pasaron a ocupar el segundo lugar de la Liga

CHICAGO, junio 1 (A. P.) — Los Oseznos dieron una soberana paliza a los Piratas sosteniendo la excelente labor de Guy Bush en el box y ocuparon el segundo puesto en la Nacional al ganar el juego de hoy por 16 a 4.

La artillería gruesa del Chicago, tan mortífera el año pasado, rompió hoy el fuego y tanto Meine como Spencer recibieron una tanda de batazos a cual más duros.

Hack Wilson fué el as al bate con un single, un doble y dos jonrones, su 15o. y 16o. del año.

Unos cuarenta mil aficionados asistieron al juego para despedir a los Oseznos que salen esta noche para el Este.

PITTSBURGH

	V.	C.	H.	O.	A.	E.
Engle, ss.	5	0	1	3	2	2
Brickell, cf.	5	0	1	2	0	0
Grantham, 2b.	3	1	2	3	6	0
Comorosky, lf.	3	0	0	0	0	0
Traylor, 3b.	4	0	1	0	4	0
Mosolf, rf.	4	0	0	0	0	2
Suhr, 1b.	3	2	1	11	1	0
Hemsley, c.	2	1	1	4	0	0
Bool, c.	2	0	1	1	0	0
Meine, p.	1	0	0	0	0	0
Spencer, p.	1	0	0	0	0	0
Petty, p.	0	0	0	0	0	0
P. Waner (1)	1	0	0	0	0	0
Bartell (2)	1	0	0	0	0	0
Totales	35	4	8	24	13	4

(1) bateó por Spencer en el 7o.
(2) bateó por Petty en el 9o.

CHICAGO

	V.	C.	H.	O.	A.	E.
Blair, 2b.	5	1	1	1	3	0
English, 3b.	3	3	1	0	1	0
Cuyler, rf.	5	3	1	3	0	0
Wilson, cf.	5	4	4	1	0	0
Stephenson, lf.	4	3	1	3	0	0
Grimm, 1b.	5	1	2	10	1	1
Hartnett, c.	5	1	3	7	0	0
Beck, ss.	3	0	0	2	4	0
Bush, p.	5	0	1	0	3	0
Totales	40	16	14	27	12	1

Anotación por entradas

Pittsburgh	020 000 011— 4
Chicago	015 302 41x—16

Sumario:

Empujaron las carreras: Hemsley 2; Bush; Wilson 6; Grimm 3; Hartnett 3; Cuyler 2; Grantham; English; Engle.

Two base hits: Brickell; English; Wilson; Grimm; Grantham.

Three base hits: Traynor; Blair.

Home runs: Hemsley; Hartnett; Wilson 2; Grantham.

Double plays: Beck, Blair, Grimm.

Passed ball: Hemsley.

Dead ball: Meine a English.

Hits: Meine 7 en 3 1-3 innings. Spencer 4 en 2 2-3; Petty 3 en 2.

Bases por bolas: Bush 3; Meine 3; Spencer 1; Petti 1.

Struck out: Bush 7; Meine 2; Spencer 1; Pety 1.

Quedados en bases: Pittsburgh 7; Chicago 8.

Pitcher perdedor: Meine.

Umpires: McGrew, Reardon y Magerkurth.

Tiempo: 2:11.

LA LABOR DE LOS HNOS. JOSE Y OSCAR RODRIGUEZ

NUEVA YORK, Junio 1. (AP.)—Springfield ganó hoy los dos juegos de un double-header con Allentown por 10 a 3 y 7 a 3. Score del cubano:

	v.	c.	h.	o.	a.	e.
Oscar Rodríguez ss.	4	0	1	3	4	1
Id. segundo juego	3	0	1	2	1	0

New Haven venció fácilmente hoy a Pittsfield en el juego doble anunciado por 6 a 1 y 12 a 11. José Rodríguez sólo jugó en el segundo cuando corrió por Powers en el séptimo inning.

EL "DERBY" DE AUSTRIA

VIENA, Juni 1o. (AP.)—El Derby de Austria de un valor aproximado de $5.700 a una distancia de milla y media fué ganado hoy por el caballo austríaco Phoenix, propiedad de Oswald Schuller.

Habana Madrid

Dos funciones dominicales; dos llenos de domingueros más alegres que un acordeón y un entusiasmo delirante tanto por la tarde como cuanto por la noche; salieron a pelotear Emilio y Cubota, azules, contra los blancos. Lo ganaron los azules. Boletos a $1.20. Boletos de la primera quiniela; de Gayarre a $5.00 y la de Gayarre y Azpeitia a $16.00.

Disputaron el segundo; los blancos Pascau y Guezala, contra los azules Guisasola y Labat. Lo ganaron los azules. Boletos a $1.40. Boletos de la segunda quiniela; de Labat a $5.80 y la de Labat y de Andrés a $22.00.

Final de la tarde; lo pelotearon los blancos, Antonio y Buendía mayor, contra los azules, Andrés y Gayarre. Lo ganaron los azules. Boletos a $2.20.

Primero de la noche; lo disputaron los blancos, Constante y Velasco, contra los azules Montes menor y Buendía menor. Lo ganaron los blancos. Boletos a $1.40. Boletos de la primera quiniela, de Echenique a $5.40 y la de Echenique y de Constante a $22.

Segundo partido; lo pelotearon los blancos, Ozquila y José Luis, contra los azules, Emilio y Azpeitia. Lo ganaron los azules. Boletos a $140. Boletos de la segunda quiniela; de Josechu a $5.80 y la de Josechu y de Ozquila a $28.00.

Fin de fiesta; lo pelotearon los blancos, Juan y José Mary, contra los azules, Trujillo y Josechu. Lo ganaron los blancos. Boletos a $4.40.

Hoy la brillante función del lunes. Por la noche.

D. F.

Programa para la función del día 2 de junio a las ocho y cuarto de la noche.

Primer partido a 30 tantos: Ali y Cubota mayor, blancos, contra Juan y Buedia menor, azules, a sacar ambos del cuadro 14 y medio.

Primera quiniela a 6 tantos: Emilio. Montes mayor, Zubizarreta, Cubota mayor, Ozquila y Gil.

Segundo partido a 30 tantos: Sarmiento y Guezala, blancos, contra Uria menor y Labat mayor, azules, a sacar ambos del cuadro 14 y medio.

Segunda quiniela a 6 tantos: Gayarre, Andrés, Guisasola, Uria menor. Labat mayor y Guezala.

Tercer partido a 30 tantos: Ozquila y Gil, blancos, contra Emilio y Josechu, azules, a sacar ambos del cuadro 14 y medio.

CALIFORNIA GANO LA JUSTA POR 44 1|2 CONTRA 14 1|2

Se batieron tres records y se igualó uno.—Stanford ganó muchos primeros puestos

ESTADO DE HARVARD, Cambridge, Mass Mayo 31. (AP.)—La superioridad general de Southern California triunfó sobre las proezas individuales de los Cardenales de Stanford, campeones defensores y dió a aquellos la victoria en el 54o., campeonato Intercolegial de campo y pista del A. A. A. A., en una sensacional justa atlética en la que se hicieron las mejores demostraciones en la historia de este clásico.

Se batieron tres records y se igualó un cuarto. Hubo momentos en que Harvard tuvo esperanzas de convertir la lucha en una contienda triangular, pero no le fué posible mantener su empuje.

Al anotar en 11 de los 15 finales los Troyanos de Southern California acumularon el respetable total de 44 un cuarto puntos contra 36 un cuarto de los Cardenales y 23 un medio de Harvard, siendo cuarto Michigan con 14 un cuarto y Yale quinto con 12 tres cuartos.

Los Stanfor fueron los que establecieron la mayor parte de los nuevos records y además alcanzaron el número mayor de primeros puestos.

LOS DOS JUEGOS SE LOS ANOTARON LOS DEL "CINCI"

Hacía mucho tiempo que los rojos no le ganaban dos juegos en un día al San Luis

CINCINNATI, junio 1. (AP).— Los Rojos se apuntaron ambos juegos de un double header con los Cardenales por 5 a 4 y 7 a 1. Harry Heilmann tuvo un día perfecto al bate con seis hits, uno de ellos jonrón, uno en el inicial y otro en el último juego. Joe Stripp bateó otro en el segundo.

Los Rojos sacaron el primer desafío de entre las ascuas a última hora con una ofensiva de tres carreras que empató la anotación en el octavo inning, pero no tuvieron que apurarse en el postrero que se limitó a siete innings para que los Cardenales pudieran coger un tren. Bennie Frey que pitcheó en éste recibió admirable ayuda, haciendo los suyos nada menos que cuatro double plays. Es la primera vez en una porción de temporadas que el Cincinnati le gana dos juegos al San Luis en el mismo día.

Anotación por entradas, hits y errores del primer juego:

		C.	H.	E.
San Luis	020 000 200—4	8	0
Cincinnati	000 100 031—5	15	1

Baterías: Sherdell y Wilson; Jackie May y Gooch.

Segundo juego:

S. LOUIS

	V.	C.	H.	O.	A.	E.
Douthitt, cf.	3	0	0	1	0	0
Adams, 3b.	3	1	2	1	2	0
Frisch, 2b.	3	0	0	3	5	0
Bottomley, 2b.	3	0	1	8	0	0
Hafey, lf.	2	0	2	1	0	0
Fisher, rf.	3	0	0	3	1	0
Wilson, c.	2	0	0	0	1	0
Mancuso, c.	1	0	1	3	0	0
Farrell, ss.	2	0	1	1	4	1
Frankhouse, p.	1	0	0	0	0	0
Bell, p.	1	0	0	0	0	0
Watkins (1)	1	0	0	0	0	0
Grabowski, p.	0	0	0	0	1	0
Totales	25	1	7	21	14	1

(1) bateó por Bell en el 7o.

CINCINNATI

	V.	C.	H.	O.	A.	E.
Swanson, cf.	4	1	1	0	0	0
Meusel, lf.	4	1	1	1	0	0
Walker, rf.	3	0	2	3	0	0
Stripp, rf.	3	0	2	0	0	0
Heilmann, 1b.	3	2	3	7	0	1
Ford, ss.	3	0	0	4	5	0
Cuccinello, 2b.	3	0	1	5	6	1
Sukeforth, c.	4	1	2	1	0	0
Frey, p.	3	1	2	0	1	0
Totales	30	7	13	21	13	2

Anotación por entradas

St. Louis	000 001 0— 1
Cincinnati	020 410 0— 7

Sumario

Empujadores de carreras: Hafey, Swanson; Meusel; Walker 2; Stripp; Heilmann; Sukeforth.

Two base hit: Walker.

Home runs: Stripp; Heilmann.

Sacrifice: Ford.

Double plays: Adams a Bottomley; Frey, Ford a Heilman; Ford a Cuccinello a Heilman 2; Cuccinnello a Heilman.

Quedados en bases: St. Louis 5; Cincinnati 7.

Bases por bolas: Frankhouse 2; Bell 1; Grabowski 1; Frey 2.

Struck out: Bell 1; Frey 1.

Hits: Frankhouse 8 en 3 1-3; Bell 5 en 2 2-3; Grabowski 0 en 1.

Pitcher perdedor: Frankhouse.

Umpires: Moran y Rigler. Tiempo: 1:25.

COMPAGNIE GENERALE TRASATLANTIQUE

VAPORES CORREOS FRANCESES

Bajo Contrato Postal con el Gobierno Francés

TODOS LOS VAPORES DE ESTA COMPAÑIA ATRACAN A LOS MUELLES DE SAN FRANCISCO O MACHINA PARA EFECTUAR EL EMBARQUE Y DESEMBARQUE DE PASAJEROS, EQUIPAJES Y MERCANCIAS

PROXIMAS SALIDAS

Para VERACRUZ:
Vapor correo francés "ESPAGNE", saldrá el 3 de Junio.
" " " "MEXIQUE", saldrá el 27 de Junio.
" " " "ESPAGNE", saldrá el 27 de Julio.
" " " "MEXIQUE", saldrá el 3 de Septiembre.

Para CORUÑA, GIJON, SANTANDER, PLYMOUTH y EL HAVRE.
Vapor correo francés "ESPAGNE" saldrá el 15 de Junio a las 12 del día
NOTA: El equipaje de bodega y camarote se recibirá en el muelle de San Francisco o Machina (en donde estará atracado el vapor) solamente el día 14 de Junio de 8 a 10 de la mañana y de 1 a 4 de la tarde. El equipaje de mano y bultos pequeños los podrán llevar los señores pasajeros al momento del embarque el día 15 de Junio de 8 a 10 de la mañana.
Vapor correo francés "MEXIQUE", saldrá el 7 de Julio.
" " " "ESPAGNE", saldrá el 8 de Agosto.

Para CORUÑA, SANTANDER, PLYMOUTH y EL HAVRE.
Vapor correo francés "MEXIQUE", saldrá el 15 de Septiembre.

IMPORTANTE
SESIONES DE CINEMATOGRAFO DIARIAS EN LOS VAPORES DE ESTA COMPAÑIA SEGUN CONTRATO CON LA CASA PATHE
Buena comida a la española. — Camareros y cocineros españoles.

LINEA DE CANARIAS
Para SANTA CRUZ DE LA PALMA, SANTA CRUZ DE TENERIFE, LAS PALMAS DE GRAN CANARIA, y EL HAVRE.
Vapor correo francés "DE LA SALLE", saldrá el 11 de Julio.
PASAJE DE TERCERA A CANARIAS ... $ 70.00
IDA Y VUELTA EN 3a. CLASE ... 125.00
El billete de vuelta sin limitación de vapor ni fecha. Al regreso se puede tomar en Canarias, dentro del año, cualquier vapor de servicio regular de esta Compañía entre Canarias y la Habana, que efectúan la travesía cada mes, salvo caso de fuerza mayor.
Se admiten pasajeros de cámara y tercera clase para todos los puertos de su itinerario. Estos vapores NO ACEPTAN CARGA.

Línea de NEW YORK AL HAVRE, PLYMOUTH Y BURDEOS
En esta Agencia se expiden pasajes para esta línea por los lujosos y rápidos trasatlánticos franceses "ILE DE FRANCE". "PARIS", "FRANCE" "ROCHAMBEAU". "DE GRASSE", etc.

Para más informes dirigirse a:
ERNEST GAYE
HABANA.
O'Reilly, Núm. 9. Apartado 1090. Teléfono: A-1476

EMPRESA NAVIERA DE CUBA S. A.

APARTADO NUMERO 1641.
Dirección Telegráfica:
EMPRENAVE.
Claves en uso:
A. B. C. 4a. y 5a. Edición.
Western Union.
SAN PEDRO NUM. 6.—HABANA.
Walkins and Apendix.

TELEFONOS:
A-6236 Pasajes y Fletes. A-3966 Almacén.
A3-5315 Información General. M-3896 Primer Espigón de Paula.
A-4730 Departamento de Tráfico. A-5634 Tercer Espigón de Paula.

VAPORES EN SERVICIO
Presidente Machado, Santiago de Cuba, Gibara, Habana, Baracoa, Las Villas, Guantánamo, Julián Alonso, Antolín del Collado, La Fe, Caibarién Rápido, Cienfuegos, Manzanillo, Joaquín Godoy, Eusebio Coterillo.

PUERTOS DE ESCALA
COSTA NORTE
Caibarién, Nuevitas, Puerto Tarafa, Manatí (Victoria de las Tunas) Puerto Padre, Chaparra, (Holguín, Velasco y Bocas), Vita, Banes, Mayarí, Antilla, Preston, Sagua de Tánamo, (Cayo Mambí), Baracoa, Guantánamo y Santiago de Cuba.

COSTA SUR
Cienfuegos, Casilda, Tunas de Zaza, Santa Cruz del Sur, Manopla, Guayabal, Manzanillo, Campechuela, Media Luna, Niquero, Ensenada de Mora y Santiago de Cuba.

COSTA NORTE DE VUELTA ABAJO
Bahía Honda, Río Blanco, Berracos, Puerto Esperanza, Santa Lucía (Minas de Matahambre), Río del Medio, Arroyos de Mantua y La Fe.

PUERTO RICO
San Juan, Ponce, Mayagüez y Aguadilla.

REPUBLICA DOMINICANA
Santo Domingo, San Pedro de Macorís y Puerto Plata.

HAITI
Aux-Cayes y Port au Prince.

JAMAICA
Kingston.

UNA SOLA PRUEBA GRATIS
¡¡ ASMATICOS !!
LOFAOL
Sólo una muestra a cada persona mediante la presentación de este periódico, en la Droguería Sarrá. mañana.

Sigue hasta Junio 5 liquidación de Muebles de Mimbre

Ultra-popular
Juego de mimbre teñido, en varios colores, compuesto de 4 piezas a
$40
Piezas sueltas para este juego.

Oferta sensacional:
Juegos de mimbre, finos, con 6 piezas: sofá, 2 sillones, 2 butacones y 1 mesa, esmaltados a gusto del cliente, rebajados de $120 a
$85
Piezas sueltas para aumentar estos juegos, a precios de gran liquidación. Apresúrese, quedan pocos juegos. Venga a verlos hoy mismo.

La Casa Life
Teniente Rey y Habana
San Rafael y Rayo
(no tenemos teléfonos)

M.E.C.D. 2016

LOS OSOS DEL FORTUNA VENCIERON EN "LA TROPICAL"

SE SUSPENDIO EL JUEGO DE VIBORA TENNIS Y LOMA CUANDO LOS PRIMEROS HABIAN ANOTADO 2 CARRERAS POR NADA LOS ROJOS BOLSHEVIQUES

Juanito Domínguez hizo su debut ocupando el box de los Príncipes de la Estaca y solo permitió tres hits y cero carreras.—En cambio Neno Martínez y Mirabal se fueron de biangular, y otros tres de singles, con un total de dos carreras al hacer su presentación Madame la Lluvia

La lluvia, tan necesaria a los frutos menores, pero tan perjudicial a los sports, impidió ayer la celebración del doble juego de la Liga Nacional de Amateurs en el Stadium de los Caribes. Dependientes y Jóvenes Cristianos iniciaron el primer game llegando los detallistas a cristalizar una carrera y nada los de la Juventud Cristiana, en un inning, pues se apareció la clásica regadera de Madame y hubo que suspender.

Una vez que pasó el tiempo reglamentario, siempre lloviendo, hubo una escampada y se lanzaron al mojado césped los teams Víbora Tennis y Loma Tennis esperanzados de jugar el segundo match de la tarde, pero también les fué posible ver realizado su intento ya que también fué necesario por las causas anteriores aplicarle la grúa al juego en el tercer inning.

Los chicos de Bárcena, los bien llamados Príncipes de la Estaca, iban marcando el paso a los lomistas y todo parecía indicar, de llevarse a efecto el match, que éste quedaría en el refrigerador principesco. Cuando apareció la grua (tercer inning), tenía el Loma dos hombres en las almohadas, uno en segunda y otro en tercera y había un out. Estaba en la lomita del Víbora el joven debutante Juanito Domínguez quien lo estaba haciendo muy bien.

Hasta ese momento histórico, Juanito sólo había permitido que le batearan tres hits, tenía a los del Loma comiendo mansamente en sus manos ducales y casi infantiles, pues el muchacho sólo cuenta dieciceis abriles, pese a sus bolas de humo y a sus curvas enigmáticas, es algo que mucho promete, lo que tiene loquito al gran Clodomiro, el hombre de los entusiasmos, sostenedor perenne del fuego sagrado en los célebres Príncipes de la Estaca.

Los del Loma en esos tres innings no habían podido ver de cerca a Margot Chaleco, pues cuando más, arribaron a tercera, pero a la casita criolla, ni de broma, que don Juan tenía el brazo endemoniado y el campo le estaba jugando maravillas. Lástima que el agua no haya permitido a tan simpático neófito manifestarse en toda su forma en un juego completo, pero días secos y de sol brillante han de venir para que Juancito se luzca en toda su pureza y vigor y Clodomiro baile el son y Víctor de la Fuente lleve flores frescas y aromosas a San Lázaro.

Pedrito Ruíz en el box del Loma Tennis estuvo bastante lejos de la efectividad mostrada por Domínguez. Los sluggers de Bárcena le habían propinado varios estacazos muy serios. Neno Martínez, el mastodonte de la recepturía principesca, le confeccionó un biangular a lo profundo de los jardines, y otro leñazo de iguales dimensiones le dió Mirabal, sin contar tres singles de otros jeringuilleros, que sumaron en total cinco hits, de todo lo cual salieron dos carreras para el score del Víbora Tennis.

Los Príncipes de la Estaca no son de arrancada, ahora se encuentran levantando vapor, pero ya se están soltando y habrá que contar con ellos cuando llegue el momento del gran balance del campeonato de base ball de la Liga Nacional. Créanlo o no lo crean. Un team que batea lo seguido y lo duro que lo hace el Víbora Tennis, tiene sin duda un gran derecho a salir por la puerta grande.

Universidad, Vedado y Teléfonos, se encuentran al presente marcando el paso en los primeros lugares, han jugado muy buena pelota y cogido los mangos bajitos con los teams más débiles, aunque también se han batido con fuertes, pero esta situación de esos Clubs no ha de resultar problema insoluble para los muchachos de Clodomiro, ya que, como dijo el poeta: "altas torres que desprecio al aire fueron, a su gran pesadumbre se rindieron". Y no van lejos los de alante si los de atrás vienen dando cureña.

Juan CANDELA

WORKMAN GANO CON WICHONE

Earl Sande, montando a Maya entró en cuarto lugar.—20,000 hípicos en el clásico

BELMONT PARK MAYO 31. (A. P.)—Un gran caballo y un gran jinete se combinaron para ganar el campeonato para caballos y yeguas de 3 años en Belmont Park al galopar Whichone de Harry Payne Whitney Sonny Workman en la silla en los clásicos Whichone de Harry Payne Whitney con Sonny Workman en la silla en los clásicos Withers Stakes ganando fácil por cuatro cuerpos a Swinfield de J. Salmon con Starpatic de Franke Brown tercero a un cuerpo de distancia. Earl Sande montando a Maya de W. R. Coe entró cuarto y quinto Black Majesty que también ostentaba las sedas verdes con lunares blancos del establo Coe, Sorazen de Mrs. Graham Fair Vanderbilt fué sexto y último Caruso. Kai Fing y Dunsany se borraron.

Veinte mil trufistas asistieron al clásico y sólo aclamaciones de moderado entusiasmo acobieron la llegada a la meta del vencedor que se cotizó al logro increible de 10 a 1 en su favor, el mayor en una sola excepción en los 55 años en que se corre esta carrera.

EL COLEGIO DE OBERLIN GANO EL MITIN DE PISTA

WOOSTER O., mayo, 31. (A.P.) Oberlin College con 56 puntos ganó el 28o. mitin de pista de los Grandes Seis que tuvo lugar aquí en el día de hoy, empatando en el segundo puesto lo scolegios Wooster y Muskingum y la Case School con 27 y medio. Western Reserve University fué quinto con 24 y medio.

BLENO BLENOL
ALIVIA EN 24 HORAS
Antiséptico de las Vías Urinarias

Bateando Solamente 8 Hits el Vedado Tennis Logró Vencer Ayer al Fortuna

La trouppe de Juanillo Albear jugó pobremente al campo, dando oportunidad a que el Vedado lograse varios rallies.—Los pitchers flaquearon después.—El segundo juego fué suspendido cuando el Atlético parecía destinado a darle un buen game al Teléfonos

Un solo encuentro pudo efectuarse ayer en los terrenos del Vedado Tennis en opción al campeonato de baseball amateur de la Liga Nacional. El segundo del programa, anunciado entre los Tigres del Atltético de Cuba y los azules del Teléfonos fué suspendido por lluvia en el final del tercero, después uqe los players de Diviñó, ayudados por débil fielding de los anaranjados, habían logrado un score favorable de dos por una.

El primer choque se jugó bajo una lluvia pertinaz y terminó con anotación de 13 por 5 a favor del Vedado Tennis Club. El match no tuvo ningún momento de interés y puede decirse que los Blanqui-negros botaron el game por la ventana al cometer errores tontos e inexplicables cada vez que los Marqueses pusieron hombres en las bases.

Para darnos una idea más o menos exacta de la clase de pelota que jugó el Fortuna, — performance que realmente nadie esperaba, — basta decir que el Vedado anotó sus 13 carreras ligando ocho hits con seis errores de bulto, 10 bases por bolas y dos dead balls.

El Fortuna empezó con Aramís Pérez en el box y es lo cierto que aunque el muchacho permitió cinco de los ocho hits bateados por el V.T.C. en tres innings y medio que pitcheó, hubiese escapado mejor del aguacero de carreras que le cayó encima de haber recibido mejor «support» de sus compañeros.

En el primer inning, por ejemplo, mal fielding de sus jardineros, y poca movilidad entre sus infielders dió lugar a un rally de cuatro carreras a favor del Vedado. En el segundo no le hicieron nada notable, pero en el tercero el short stop De la Vega y Tony Queral se pusieron de acuerdo para estropearle su pitching, y cometieron errores tontos que hicieron posible la cristalización de una carrera más.

Con un lance de doble plays entre las manos, De la Vega tiró pésimamente a segunda para forzar a Figarola, que corría desde la inicial, y Queral que pifió la pelota, tiró después muy pobremente a tercera para matar al propio Figarola, que convertido en moderno Ty Cobb ante el débil trabajo de los infielders fortunistas, se lanzó resueltamente a la conquista de la tercera almohadilla después de ver que Queral había pifiado la tirada del short Blanqui-negro.

En el cuarto acto volvió a producirse el desconcierto en las filas fortunistas, y entonces intervinieron los pitchers para acabar de descomponer la situación. Aramís Pérez se puso wild y fué sustituído por Scolt y el «inglés» uermitió dos hits y dos bases por bolas para completar un rally de cinco carreras que había iniciado el Vedado.

La situación fué de mal en peor en el quinto, y entonces desfiló por el box blanqui-negro un lanzador más, el zurdo Peña, que no pasó un solo strike. Reguera fué llamado entonces urgentemente desde el right field y su pitching efectivo contribuyó a que el Vedado quedase totalmente contenido.

No contento con detener el rally, el hermano de José Antonio pitcheó con preciosa efectividad los tres innings restantes para permitir un solo hit y dos bases por bolas a los players de la razón social «Pons, Almeida y Compañía».

Ya al final del game, cuando Reguera se burlaba de los mejores hitters azules con su bonito cambio de velocidad, muchos se preguntaban sin que les faltase lógica, por qué Juanillo Albear no abrió el juego con Oscar, que después de su última performance, parecía indicado para actuar desde el inicio del choque.

Quitando el desfile de lanzadores blanqui-negros, los errores del infield de Juanillo y la preciosa exhibición de «relief pitching» brindada por Reguera, el juego no presentó otras características «agradables» que el magnífico fielding del Profesor Consuegra y de Lefty Delgado, quien parece ir recobrando poco a poco la efectividad que tanto le hizo brillar como primera base en la season de 1929.

Consuegra jugó un horror en el campo corto y Delgado fué un perfecto inicialista. Fleites también estuvo claro al bat, lo mismo que Alfonsito, que elevó su porcentaje como hitter con tres preciosos indiscutibles.

Pepe Guasch pitcheó por el Vedado y fué castigado duramente por el Fortuna, aunque se mostró bastante fuerte cuando un hit cualquiera pudo producir más carreras a la troupe de Albear. En el segundo inning permitió un racimo de tres carreras cuando le ligaron tres hits con dos bases por bolas.

Cintas, Docal y Reguera fueron los que mejor le batearon, habiendo conectado Docal un tremendo home run por el center field que se llevó en claro a Fico Mejer.

La pareja familiar estuvo en verdadero «whoopee» durante el game. Cuton recibió tres ponches consecutivos y murió la cuarta vez en fácil rolling al cuadro, y Fico fildeó pobremente en el center field, pareciendo completamente descolocado en casi todos los batazos.

EL SEGUNDO GAME

El segundo game, como dijimos anteriormente, estaba 2 por una a favor del Teléfonos, y en el final del tercero, cuando fué suspendido por la lluvia.

El Teléfonos, sin embargo, no parecía tener nada ganado, pues el zurdito Gómez, del Atlético, les estaba dominando sus mejores bateadores y parecía destinado a darles un gran game. En el primer inning le hicieron dos carreras, pero ello se debió a que el left fielder anaranjado fildeó muy mal un batazo de Reyes, al extremo de que se convirtió en texas leaguer para empujar una carrera.

Gómez ocupará nuevamente el box contra el Teléfonos en el juego del próximo sábado, que será cuando las dos novenas reanuden las hostilidades para celebrar el choque suspendido.

VEDADO

	V.	C.	H.	O.	A.	E.
Morales, rf.	2	3	0	0	0	0
Consuegra, ss.	4	1	0	3	4	0
Alfonso, 3b.	4	2	3	1	2	0
Delgado, 1b.	4	2	1	9	1	0
Fleites, 2b.	1	2	1	3	2	0
F. Mejer, cf.	3	1	1	1	0	0
J. A. Mejer, lf.	5	0	1	4	0	0
Figarola, c.	4	1	0	2	1	0
Guasch, p.	4	1	1	1	1	0
Escobar, rf.	2	0	0	0	0	0
R. Hernández, 2b.	0	0	0	0	0	0
Totales	33	13	8	24	11	0

FORTUNA

	V.	C.	H.	O.	A.	E.
De la Vega, ss.	5	0	1	5	3	2
Cintas, rf.	3	0	3	0	0	0
J. García, 3b.	5	0	0	1	2	1
Docal, 1b.	4	1	2	5	1	0
Reguera, 2b. p.	4	1	2	3	1	0
A. García, cf.	3	1	1	3	0	0
Queral, 2b.	3	2	1	1	1	2
Rabassa, c.	3	0	1	5	0	1
Pérez, p.	1	0	0	1	3	0
Scolt, p.	1	0	1	0	0	0
Peña, p.	0	0	0	0	0	0
Gutiérrez, rf.	2	0	0	0	0	0
Albear, x	1	0	1	0	0	0
Totales	35	5	13	24	11	6

Anotación por entradas

Vedado . . . . . 401 530 00—13
Fortuna. . . . . 031 001 00— 5

Sumario

Home runs: Delgado, Docal.
Three base hits: J. A. Mejer, Fleites.
Two base hits: Reguera, Scolt.
Sacrifice hits: Fleites.
Carreras producidas por los bateadores: Alfonso 2, Delgado, J. A. Mejer 2, Rabassa 2, Cintas, Docal de la Vega.
Bases robadas: Morales 2 Alfonso 2, F. Mejer 2, Fleites 2, Figarola.
Double plays: Consuegra a Delgado a Figarola.
Struck outs: Pérez 1, Guasch, Solt 2, Pea 0, Rguera 3.
Bases por bolas: Pérez 3, Guasch, Scolt, Peña 2 Reguera 2.
Dead balls: Pérez a Morales a Fleites, Guasch a A. García a Cintas.
Passed balls: Figarola.
Wilds: Scolt.
Quedados en bases: Vedado 8, Fortuna 11.
Tiempo: 2 horas 17 minutos.
Umpires: González (home) Magriñat (bases).
Notador: Hilario Franquiz.
Observaciones: hits a Pérez, 5 en 3 1|3 innings y 15 v. b.; a Scolt 2 en 1 1|3 inning y 7 v. b.; a Peña 0 en 0 innings y 0 v. b.
x Bateó por Rabassa en el 8o.
Perdió Pérez.

LOS DOS MATCHES DEL CAMPO POLAR, EMPATADOS

Santander y América quedaron uno a uno y Covadonga y Templete cero a cero

Tarde de agua fué la que se presentó ayer en el hermoso Campo Polar. El terreno estaba hecho un lodazal; bien se sabe que se ha jugado un partido de primera por la mañana pero nos parece que los "expertos" han echado a perder el "tapiz" que parecía una gigantesca mesa de billar. Nosotros vamos a dejarnos de comentarios y dar cuenta de lo que ayer tarde hemos visto en el Stadium Polarino.

SANTANDER-AMERICA

A primera hora jugaron por el Campeonato de la serie A del Comité Provincial, santanderinos y americanos. El encuentro prometía ser de "primo cartello" pero el aguacero que se dejó caer lo hizo deslucir, pero no obstante por más de una vez hicieron hacerse aplaudir por la buena cantidad de fanáticos que fueron a dar fe de dichos encuentros, ya que hubo muchos que se quedaron de la mañana y entre éstos contamos al amigo Teniente Núñez.

La primera parte se terminó con un goal por cero a favor de los montañeses de Herrería y fué conseguido por Lorenzo dicho tanto. También en esta parte tuvo el árbitro que mandar a la ducha a los equipiers Ortega y Perico del América y Lorenzo del Santander por agredirse. Esto sucedió a los 25 minutos.

EL EMPATE

A los 15 minutos del segundo tiempo en un bonito avance de los criollos del América Carrillo logra empatar el encuentro al mandar un fuerte chut que el Keeper montañés no pudo detener por encontrarse en el suelo.

Y con empate a un goal termina el partido. El árbitro Llano bien.

TEMPLETE-COVADONGA

Saca el Covadonga y empiezan a desarrollar un juego de ases largos que nos parece lo mejor, ya que el terreno no se presta para el juego vistoso. La lluvia cesó.

A los tres minutos hay un pase de Mayato al extremo izquierda y éste corre la línea y cuando nos creimos que era el primer goal dispara un fenomenal tiro... pero a las nubes.

A los 10 minutos los internacionales están dando un juego de combinación, que se hacen aplaudir, pero fracasan al llegar a la zaga del Covadonga que está despejando seguro.

Más tarde entra el desconcierto por ambas partes y ya no se ve futbol, solamente vemos unos y otros dar patadones sin ton ni son y llegan los treinta minutos reglamentarios y el árbitro Llano toca a descansar saliendo los equipos sin que ninguno pudiera conseguir anotación.

SEGUNDO TIEMPO

El segundo tiempo se presenta más emocionante que el primero, los "biznietos" de Don Pelayo se presentan como para empujarle a los internacionales ¡Cinco goals! (eso era, al menos, lo que se creían algunos simpatizadores de los enfermeros).

A los 22 minutos los internacionales tuvieron una buena oportunidad en una combinación de la adelante pero la malogró Joaquín al chutar a dos pasos de la puerta, desviado.

También a los del Covadonga se les fué una buena y a Casielles I (que está un poco bajo de forma) se le fueron varios chuts.

Y sin que ninguno de los dos bandos pudiera anotar termina el encuentro entre enfermeros e internacionales.

Llano arbitró bien.

CHUTAZO

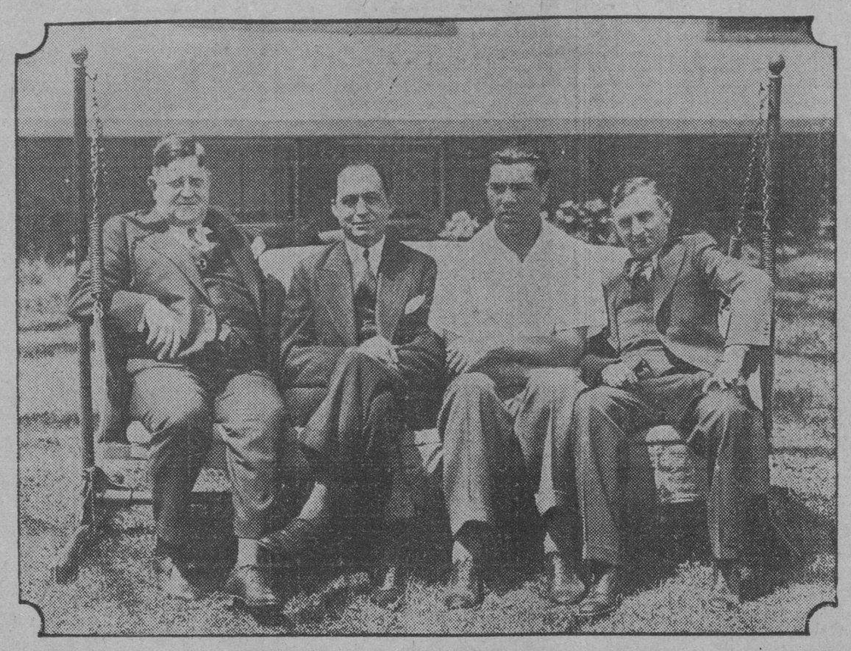

ENDICOTT, Nueva York, mayo. ST.—Max Schmelling, el boxeador alemán que aspira al título mundial de los heavies, preparándose para su pelea con Jack Sharkey en opción a la corona que dejó vacante Gene Tunney. Con Schmelling aparecen su manager, Joe Jacobs, el matcheador del Madison Square Garden Tom McArdle y Bruen.

EL FORTUNA GANO POR AMPLIA ANOTACION EN EL ULTIMO ENCUENTRO DE LA TERCERA VUELTA A LOS NOYS DEL CATALUNYA S. C.

Los del Deportivo P. Fernández siguen conservando su largo invicto, al vencer ayer al Deportivo Paula.—Ganó Juventud Asturiana al Centro Gallego, en partido amistoso, en el Campo Polar. Otros encuentros

Ayer hubo fútbol hasta para hacer dulce. Desde por la mañana hasta por la noche, no se dejó de jugar en los dos stadiums que hoy controlan el fútbol habanero. Por la mañana, contra nuestra costumbre, tuvimos que levantarnos temprano para ir al Campo Polar, para poder presenciar el encuentro que habían de celebrar astures y gallegos como homenaje al jugador Rey, del Deportivo Centro Gallego, que se embarca para España. Y no nos ha pesado el habernos levantado temprano, porque hemos visto un match en el que Juventud Asturiana hizo derroche de jugadas interesantes. Bien es verdad que la Juventud tomó en serio dicho match, cosa que no hizo el Centro Gallego, pues mientras los astures dejaban sólo de alinear a dos de sus titulares, el Centro Gallego alineaba cuatro reservas, de los que dos eran desconocidos, que nos dijeron los ponían como prueba; pero la prueba les ha resultado un tanto dura...

Juventud Asturiana triunfó con score de 4 por 1, pero de haberse hallado en buen estado el terreno, lo mismo hubiese sido por una mayor anotación. Castro dió ayer el mejor partido desde que se encuentra en tierra cubana. Se cansó de pasar a sus compañeros de línea, con pases que siempre iban bien medidos y con precisión al jugador que mejor posición ocupaba.

Avelino, Quirós, Castro y Benegas fueron los anotadores de los cuatro tantos. Solamente quedó sin anotar Leiva, pero esto no quiere decir que el valiente y veloz insider de Juventud Asturiana no haya jugado ayer, pues él intervino con estupendo acierto en dos de los goals conseguidos, lo que le sigue confirmando como uno de los mejores elementos que cuenta Juventud Asturiana.

González, el olvidado "bizquito", jugó ayer en lugar de Goyo, y podemos asegurar que el puesto de back izquierdo ha estado tan bien defendido como si se hubiese encontrado ocupándolo el capitán del team astur. ¡Así son las cosas!

El goal de la honrilla de los gallegos, fué conseguido en una melee de un remate de cabeza que nos pareció fué la de Bardón.

Los gallegos presentaron sus equipiers de una manera tal, que a los cinco minutos ya habían cambiado de forma, porque el Eugenio que presentaron como prueba de centro medios, no daba la talla y tuvo que pasar Rey a sacarlo de apuros...

Los equipos se presentaron así:

Juventud Asturiana: Rodríguez; Constante; González; Pepe; Janozzo; Mieres; Quirós; Leiva; Castro; Benegas y Avelino.

Centro Gallego: Simón; Natallo; Chorens; Bardón; Eugenio; Joaquín; Tomás; Rey; Ferreiro; Saavedra y Sarmiento.

Ferré Elías dió un arbitraje modelo. Hubo una decisión que Castro le protestaba, pero estamos seguros de que el centre forward astur no tenía razón, porque, aunque él llevaba la pelota, el insider Benegas avanzó hacia la puerta, encontrándose fuera de juego, y esto obstaculizaba la labor del goal keeper, que no sabe si atender al que lleva la pelota o si al que avanza sin ella, lo que es motivo suficiente para señalar el off side.

En este mismo campo y antes del encuentro que dejamos señalado, se celebró otro con carácter amistoso entre el Cantabria y el Canarias, ganando el primero con score de 2 por 1.

Una vez terminado el programa matutino en el Campo Polar, como quiera que ya pasaban de las doce, nos apresuramos a regresar a la Habana, almorzamos y vuelta hacia Marianao, para seguir presenciando los encuentros que, en opción a los campeonatos de segunda y primera, habían de celebrarse en el Gran Stadium Cerveza Tropical.

Cuando entramos, un tanto tarde ya, se encuentran finalizando su match los chicos del Victoria y los del Luyanó F. C.

El resultado fué un empate a cero, empate éste que hace que el team de los desvelos de Rivas se vaya alejando del primer lugar a pasos agigantados...

Una vez terminado este primer encuentro, salieron al campo los del P. Fernández y Deportivo Paula, dispuestos a vender cara su derrota. Los paulistas iban esperanzados en la victoria, pero otro tanto de lo mismo les pasaba a los pefernandiztas. La victoria fué para estos últimos, que siguen empeñados en conservar su invicto, que ya va para siete meses que lo vienen conservando. Pero el triunfo de los muchachos que entrena Nazábal, no fué muy ancho, pues solamente fué conseguido por la mínima anotación, y ésta fué protestada por los paulistas, que alegaban que la pelota había sido recogida de out por Montesinos, que fué quien mandó el centro que, rematado de cabeza por Gijonés, pegó en el larguero y se internó en el goal, sacándola el goal keeper con rapidez, pero Castro señaló como bueno el tanto.

Después de esta anotación, los paulistas empezaron a jugar un tanto duro, siendo Junquera uno de los que con más violencia lo hacía y de lo cual llegaron a irse a las manos este mismo jugador y Periquín, del Deportivo P. Fernández.

El partido fué entretenido y dió motivo a ciertos altercados en la glorieta, pues parece que ya hay algunos de primera categoría que temen vérselas con los segundones...

El único partido de primera categoría, en opción al campeonato, que era el de la final de la tercera vuelta, lo jugaban catalanes y fortunistas, consiguiendo éstos un nuevo triunfo de manera arrolladora. Cuatro veces batieron los fortunistas al keeper García; pero no ha sido por causa de este muchacho la elevada anotación, pues él hizo una labor perfecta. La causa está en el Fortuna, y especialmente en Pipa, que ayer se destapó con tres goals.

El fortuna empezó dominando de manera aplastante, reponiéndose luego el Catalunya y aguantando el empuje y llegando alguna vez hasta los dominios de Zamorita. Pero hubo un contratiempo en la marcha del juego, que fué terminada por Conrado, echando del campo al jugador Conill y Strauss, por practicar juego sucio. Y seguido de esto fué cuando se inició la anotación fortunista, siendo Pipa el que abrió el anotador anotando casi seguido dos goals, que fué el resultado de la primera parte. En la segunda, este jugador, de un tiro desde la línea de penalty, al castigarse al Catalunya con un free kick, pegó la pelota en Charles y ésta rebotó y fué recogida por Aniceto y mandada a goal. El cuarto lo consiguió el mismo Pipa de un fuerte tiro.

Los equipos se alinearon:

Fortuna: Zamorita; Miró; Díaz; Ramonín; Blas; Aniceto; William; González; Pipa y Sergio.

Catalunya: García; Amador; Charles; Rodríguez; Gascón; Pechuguita; Galcerán; Conill; Galcerán; Roselló y Ñico.

Arbitró Conrado y lo hizo bien.

Olímpico.

AL FIN PUDIERON GANAR LOS R. SOX

Llevaban 14 juegos perdidos consecutivamente.—Babe Ruth bateó un jonrón

NUEVA YORK junio 1.— (AP).— Los Medias Rojas pusieron por fin término a la larga racha de catorce derrotas seguidas, venciendo a los Yankees en el último juego de la serie por 7 a 4. El Nueva York se llevó dicha serie por tres juegos contra uno y finalizó su estancia contra los teams del Este con seis victorias y cuatro derrotas.

Danny Mac Fayden aunque reemplazado por Gaston obtuve el crédito por la victoria, mientras a John son que principió por el Nueva York le bateraron con oportunidad y Charley Berry le disparó un jonrón con uno en base.

Los Medias Rojas ejecutaron el primer triple-play del año con Dickey y Cooke en bases. Reese bateó una línea a Todt quien ipsó primera doblando a Cook y tiró a Rhyne que tocó a Dickey por el tercer out.

Earl Combs dejó de jugar por primera vez en la temporada a causa de tener malo un pie, sustiyéndolo Byrd.

Dusty Cooke hizo cuatro hits uno de cuatro esquinas y Ruth empujó su 160 de esta clase con Gaston en el box en el novena inning.

	C.	H.	E.
Bonton	7	10	1
Yankees	4	11	1

Baterías: Mac Fayden y Berry; Johnson y Dickey.

DESDE HACE
50 AÑOS
EL INSECTICIDA MAS MORTAL

El Black Flag en polvo—desde hace 50 años el insecticida más mortífero en el mercado—acaba con toda clase de insectos, dentro y fuera de la casa. También es económico. Téngalo siempre a la mano y al comprarlo fíjese en que la etiqueta lleve el nombre "Black Flag" y la bandera negra.
Se vende tambien en liquido 97
BLACK FLAG
(BANDERA NEGRA)
El insecticida más mortífero que hay

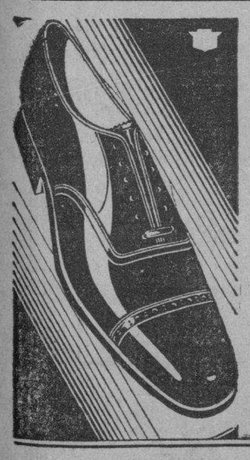

El Calzado
FLORSHEIM

El caballero que busca mayor durabilidad, elegancia y comodidad, encuentra esto ... y mucho más, en el calzado Florsheim.

De venta en todas las casas donde venden calzado fino.
Sírvase escribirnos si no hay agencia en su población.
THE FLORSHEIM SHOE COMPANY
Manufactureros · Establecida en 1892
CHICAGO, ILLINOIS, U. S. A.
La fábrica más grande del mundo de calzado fino para caballeros. Busque la marca en el calzado.
PARA EL CABALLERO DE BUEN GUSTO

STRAND
TRADE-MARK
OFERTA ESPECIAL
50.000
TRAJES DE STRAND
EN PLENA ESTACION
GRAN REBAJA DE PRECIOS
ANOTE NUESTROS PRECIOS, Y TENGA MUY PRESENTE QUE SE TRATA DE TRAJES STRAND

Crash Inglés,	de $15.00	a $ 9.50
Dril Blanco,	de $20.00	a $ 12.50
Granite Inglés,	de $19.00	a $ 12.50
Muselinas,	de $20.00	a $ 15.00
Fresco Inglés,	de $28.00	a $ 18.00
Gabardinas,	de $35.00	a $ 25.00
Porofabric,	de $45.00	a $ 32.50

La Confección STRAND no Tiene Competencia
Aproveche los Beneficios de Nuestra Oferta
STRAND SAN RAFAEL 17 — CUATRO ESTABLECIMIENTOS HABANA — STRAND GALIANO 111
STRAND MONTE Y AGUILA — STRAND BELASCOAIN Y Sn. JOSE
AGJ
STRAND

M.E.C.D. 2016

ANUNCIOS CLASIFICADOS DE ULTIMA HORA

ALQUILERES

A-1. Habana.

HABANA 183

Se alquilan los dos amplios pisos bajos de esta hermosa casa compuestos de sala, saleta, comedor al fondo, cuatro grandes dormitorios y buen baño para familia, cuartos y servicio de criado. Las llaves en la bodega de Merced y Habana. Informan, San Pedro número 6. Teléfono A-9619.
A1 12194 1 jun 9

CASA SANTA CLARA No. 35

Se alquila esta amplia casa con comodidades y preparación para taller de lavado. Las llaves en la carnicería. Inquisidor y Santa Clara, de 7 a 10 y de 3 a 7. Informes, San Pedro No. 6. A-9619.
A1 12201 1 jun 9

ESCOBAR 102

Se alquila la hermosa planta baja de esta amplia casa con grandes comodidades para numerosa familia. El alquiler de acuerdo con la situación. Las llaves en el alto. Informes, San Pedro número 6. Teléfono A-9619.
A1 12200 1 jun 9

HABANA ESQUINA LUZ, ALQUILO hermoso, fresco piso alto, moderno, barato, balcones ambas calles, acera brisa, sala, comedor, dos habitaciones, baño intercalado, cocina gas. Informes, bodega.
A1 12238 1 jun 7

EDIFICIO VILLANUEVA, SAN LAZARO y Aguila, moderno piso, sala, comedor, tres cuartos, fresco, barato, elevador permanente. Informes en el mismo. A-9564.
A1 12242 1 junio 4

O'REILLY No. 22

Se alquila esta amplia casa; el bajo para establecimiento, contando con su vidriera al frente y los altos para familia. Las llaves en el almacén del frente. Antigua de Mendy. Informes en San Pedro número 3. Telf. A-9619.
A1 12199 1 jun 9

INDUSTRIA 2, B

Entre Refugios y Genios. Juntos o separadamente se alquilan el bajo y el alto de esta hermosa casa, acera de la brisa, dotada de comodidades para familia de gusto. Las llaves en la bodega de la esquina de Genios. Informes, San Pedro número 6. A-9619.
A1 12197 1 jun 9

VALLE, CASI ESQUINA A INFANTA

Se alquila un solar de 600 metros de capacidad con colgadizos a tres lados, muy a propósito para guardar carros o industria que requiera amplitud de local. Las llaves en el tren de letrinas. Infanta número 92. Informes, San Pedro número 6. A-9619.
A1 12196 1 jun 9

SOL No. 34

Se alquila esta fresca casa compuesta de ocho dormitorios, cuatro altos y cuatro bajos, sala, saleta y comedor. Servicio en el alto y el bajo. Frente de la casa con una buena azotea. Las llaves en la bodega de la esquina de Cuba y Sol. Informes, San Pedro número 6. Teléfono A-9619.
A1 12195 1 junio 9

CASA EN SAN LAZARO

Se alquila la amplia planta baja de San Lázaro 92 entre Crespo e Industria, con sala, saleta, cuatro habitaciones, baño y servicios, etc., en $75. Informes. doctor De Sola, Habana 91. Telf. A-2736.
A1 12158 1 jun 6

ALQUILO ALTOS MONTE 170, CON terraza, sala, saleta, cuatro habitaciones, comedor fondo; baño intercalado; agua caliente; cocina; cuarto y servicios de criados independientes; patio. Informan: Carmen 8. Telf. A-2066.
A1 12221 1 jun 6

ALTOS ELEGANTES. PROPIOS PARA profesional o familia bien; cuatro cuartos; dos baños; etc; y garage; en Virtudes 70; esquina a San Nicolás; informes, Telf. F-4963.
A1 12150 1 jun 11

ALQUILO BAJOS MODERNOS, DESagüe 75; casi esquina Franco; sala; recibidor; tres habitaciones, comedor; acabada arreglar; alquiler módico: llaves, Desagüe 71, bodega. Dueño, Malecón 330, bajos.
A1 12167 1 jn 6

SE ALQUILAN LOS BAJOS DE SUArez número 108, compuestos de sala, comedor, tres habitaciones, cuarto de baño y cocina. La llave e informes, en la misma.
A1 12230 1 jun 4

ALQUILO: ZANJA 116 A, ALTOS. Sala; recibidor; tres cuartos; baño intercalado; comedor al fondo; cuarto criados y demás servicios. Llaves, botica. Informes, U-3763.
A1 12272 1 jun 6

ALQUILO: MARQUES GONZALEZ 26, bajos. sala, recibidor, tres cuartos, baño moderno intercalado, comedor al fondo y demás servicios. Llaves, en la bodega. Informes, U-3763.
A1 12271 1 jun 6

ALQUILO: INQUISIDOR 48, PRIMER piso, sala, recibidor, cuatro cuartos, baño moderno intercalado, comedor al fondo, demás servicios llaves en los bajos. Informes U-3763.
A1 12270 1 jun 6

SE ALQUILA LA ESPACIOSA CAsa número 17, calle de Obrapía, con amplias naves en el piso bajo para comercio o industria y habitaciones altas para familias o escritorios. Precio moderado. Informan, Cuba 52, 2 a 6. Teléfonos A-7625 y F-1490.
A1 12286 1 jun 6

A-2. Vedado y Príncipe.

SE ALQUILA MAGNIFICA CASA MOderna con cinco habitaciones, baño intercalado con calentador, servicio de criados, garage y demás comodidades. 25 entre 24 y 26, a una cuadra del tranvía de 23. Informan, jardín La América, 23 entre 8 y 10, Vedado. Teléfono F-1613.
A2 12259 1 jun 4

SE ALQUILAN MODERNAS CASAS en la calle F y 25, la llave en la bodega, para más informes, M-5084.
A2 12225 1 jun 4

VEDADO. SE ALQUILA LA FRESca y bien situada casa calle Tercera número 288 entre C y D. Informan en Teniente Rey número 63. Teléfono A-3512.
A2 12186 1 jun 6

A-5. J. del Monte y Víbora.

SANTA IRENE No. 30, VIBORA

A dos cuadras de la calzada de Jesús del Monte, se alquila esta hermosa casa con comodidades para familia de gusto. Las llaves en el número 28. Informan, San Pedro número 6. Telf. A-9619.
A5 12198 1 jun 9

ALQUILERES

A-5. J. del Monte y Víbora.

ALQUILO CASA MODERNA CON baño intercalado completo, a tres cuadras de Jesús del Monte. Precio. $32, San Benigno número 68, letra G entre Rodríguez y Tamarindo.
A5 12269 1 jun 7

EN LO MEJOR DE LA VIBORA, S. Lázaro 89 entre Carmen y Patrocinio a una cuadra del paradero de los tranvías, alquilo casa moderna, altos. Sala, tres cuartos, baño intercalado, comedor al fondo, cuarto y servicio de criado, cocina, patio, agua abundante. Reajustada, 40 pesos. I-5841.
A5 12246 1 jun 9

$23. COMODA Y BARATA

Sala, comedor tres cuartos y demás servicios, lugar alto y saludable. Marqués de la Torre número 63, una cuadra de la calzada y media de la iglesia de Jesús del Monte. Dueño, Alcantarilla número 34.
A5 12245 1 jun 4

A-7. Sto. Suárez y Mendoza.

SANTOS SUAREZ. AVENIDA MAyía Rodríguez y Luis Estévez. Se alquila la casa moderna número 33 A. Informan al lado, en el número 33.
A7 12249 1 jun 9

B-1. Casas-Apartamentos.

LAMPARILLA 40. ALQUILO GRANdes accesorias de dos departamentos, frescas, claras, baratas; también habitaciones en las mismas con diciones, altas, bajas. Informan en la misma. el eincargado.
B1 12128 1 jn 10

REINA 92, APARTAMENTO DE 2 habitaciones; cocina y servicios; completamente independiente; precio situación; buena presencia de casa; acabada de pintar; luz toda la noche: teléfono.
B1 12160 1 jun 8

REINA Y BELASCOAIN

Altos de La Aplanadora, (entrada por Belascoaín), alquilo magnífico apartamento con vista a la calle, compuesto de dos piezas y servicio privado, con toda asistencia. Precios de situación. Casa de moralidad.
B1 12261 1 jun 4

B-2. Locales y Naves.

ALQUILO HERMOSA Y MODERNA nave; superficie 556 metros; tres cuadras Belascoaín y Carlos III. Alquiler convencional. Llaves, Desagüe 71; bodega; tratar dueño, Malecón 330; bajos.
B2 12168 1 jun 6

SE SOLICITAN

S-2 Cocineras y Cocineros

SE SOLICITA UNA MUCHACHA blanca, cubana o española, para cocinar y limpiar en casa de poca familia. Sueldo, $20. Casa, comida y ropa limpia. Informan, San Lázaro 39, segundo piso.
S2 12133 1 jun 3

SE SOLICITA JOVEN ESPAÑOLA para ayudar en la cocina y limpieza de la misma, que sepa algo de cocina, dormir en la colocación. Gervasio 59, altos.
S2 12273 1 jun 3

S-12. Solicitudes Varias.

SOCIO CON $500 A $1,000 SE SOLIcita para explotar finca rústica inmediata a la Habana. Vaquería, siembras, crías, etc. Negocio garantizado y de gran utilidad. Informes, Alfonso. F-4640.
S12 12218 1 jun 3

AGENTES: EN NEPTUNO 213 ENtre Oquendo y Marqués González se solicita personal activo que quiera trabajar. Buena comisión.
S12 12224 1 jun 7

SE SOLICITA LECHE DE BURRA, alquilando o comprando la burra. Informan, Concordia 192. Teléfono U-4871.
S12 12184 1 jun 3

B-4. Habitaciones.

CALLE ZULUETA No. 32, AL LADO del teatro Payret, a personas de moralidad; y Aguiar 57; frente al parque San Juan de Dios; Cuba 80 entre Lamparilla y Obrapía, Cuba 120 entre Luz y Acosta. Compostela 110, Aguacate 122 entre Muralla y Teniente Rey. Manrique 163. Animas 129 entre Escobar y Gervasio. Lagunas 85 entre Gervasio y Belascoaín. Cerro 607. J número 11 entre 9 y 7. 10 número 6 entre 15 y 17. Calle 16 número 150.
B4 12227 1 jun 9

SE ALQUILA UNA ESPLENDIDA Y fresca habitación, punto céntrico, con o sin muebles, anexa al baño, vista a la calle, a hombre o señora sola de moralidad. Unico inquilino. Teléfonos U-7656 y U-1815.
B4 12208 1 jun 4

HABITACIONES. MANRIQUE 131, entre Salud y Reina, de 10, 12, 14 pesos, buenos inquilinos, luz toda noche, abundante agua.
B4 12213 1 junio 4

ALQUILO HABITACION AMPLIA, ventilada, con o sin muebles, luz, limpieza, teléfono, $17, $19; derecho la cocina: recibidor; baño intercalado; casa moralidad; buen aspecto. Obrapía 51; altos.
B4 12263 1 jun 3

UNA CUADRA DE MONTE; REVIllagigedo 28; habitacin en la azotea con sus servicios y lavaderos; casa particular; luz toda la noche; agua abundante; toque el timbre.
B4 12161 1 jun 8

ALQUILO EN $15 UNA ESPLENDIda habitación con lavabo de agua corriente. Animas 170, altos. Cuba número 36 moderno edificio, varias habitaciones, a $12. Informes en las mismas o teléfono U-7751.
B4 12177 1 jun 9

OBISPO 54, PRIMER PISO, ENTRE Habana y Compostela, casa particular, alquilo espléndida habitación amueblada, ventilada y moderna, con vista a la calle, sin ruidos de ninguna clase, estricta moralidad.
B4 12274 1 jun 4

B-5. Casas de Huésnedes.

"PALM BEACH"

Las habitaciones más frescas, con baño privado que hay en verano, son las de Lamparilla 64.
B5 12124 1 jun 16

SE OFRECEN

O-1. Criadas y Criados.

SE OFRECE COCINERO MADRILEño; cocina francesa; criolla; española; es repostero; tiene buenas recomendaciones de las casas que trabajó. Telf. M-7398.
O1 12174 1 jun 3

DESEA COLOCARSE DE CRIADO DE mano un joven del país, tiene referencias de las mejores casas del Vedado. Telf. F-4615.
O1 12175 1 jun 3

SE OFRECE CRIADO DE MANO ESpañol, joven, práctico en todo esmerado servicio de comedor y limpiezaá tiene inmejorables recomendaciones de casas conocidas. Teléfono A-4792.
O1 11814 30 Jn 3

JOVEN ESPAÑOLA SE COLOCA PAra criada de mano, manejadora o cuartos, tiene magníficas referencias. Informes, A-6903. hotel Las Nuevitas, Dragones 7.
O1 12178 1 jun 3

SE DESEA COLOCAR JOVEN ESPAñola para cuartos o cocina. Teléfono U-8685.
O1 12203 1 jun 3

DESEA COLOCARSE UNA ESPAÑOla de criada o manejadora. tiene referencias. Informan. Telf. F-5141.
O1 12202 1 jun 3

SE OFRECE UNA MUCHACHA ESpañola para criada de mano que entiende algo de cocina. Da referencias. Telf. M-6841. Jesús María 90.
O1 12185 1 jun 3

SE DESEA COLOCAR UNA SEÑORA española de mediana edad, para cocinar, tiene referencias que sabe cumplir con su obligación, sabe de repostería. A-1656.
O1 12228 1 jun 3

SE OFRECE CRIADO DE MANO ESpañol con varios años de práctica, buenas referencias. Telf. A-4516.
O1 12231 1 jun 4

UNA SEÑORA DESEA COLOCARSE para cualquier trabajo por horas. Informan, teléfono F-2027.
O1 12140 1 jun 4

SE DESEA COLOCAR UNA MUCHAcha española de criada de mano o manejadora en casa de moralidad, es seria y sabe cumplir con su obligación. Dirección, Animas número 18, teléfono A-8641.
O1 12142 1 jun 4

SE DESEA COLOCAR UNA SEÑOra de mediana edad para criada de mano o limpieza. Telf. A-6084. Amargura número 18, altos.
O1 12143 1 jun 3

DESEA COLOCARSE UNA SEÑORA de mediana edad, española, para criada de mano o manejadora, tiene buenas referencias, desea buena familia, teléfono M-6318.
O1 12137 1 jun 4

UN JOVEN ESPAÑOL DESEA COLOcarse de criado de mano; está acostumbrado a trabajar en casas muy finas; sabe servir a la rusa; tiene buenas referencias; informan, Gervasio 102; teléfono U-5122.
O1 12264 1 jun 3

SE DESEAN COLOCAR DOS MUCHAchas de criadas de mano o cuartos, en casa de moralidad; teléfono FO-1748.
O1 12135 1 jun 3

SE OFRECE CRIADO ESPAÑOL, SAbe servir a la rusa; ha trabajado en buenas casas y tiene referencias. Teléfono A-3343.
O1 12149 1 jun 3

DESEA COLOCARSE UNA JOVEN española de criada de mano; sabe cumplir con su obligación; tiene buenas referencias. Telf. F-3326.
O1 12147 1 jun 3

SE DESEA COLOCAR UNA MUCHAcha española de criada de mano o cuartos; entiende de cocina; siendo corta familia; tiene referencias; Calzada de Luyanó 201. X-2118.
O1 12159 1 jun 3

SE OFRECE JOVEN FINO ESPAÑOL para criado de mano a familias de gusto; referencias de las mejores casas; informes, F-3208.
O1 12155 1 jun 4

SE OFRECE UN BUEN CRIADO ESpañol mediana edad, lo mismo portero, camarero, consultorio de médicos, limpieza de oficinas o cualquier trabajo. Referencias satisfactorias del todo. Telf. A-7012.
O1 12173 1 jun 3

SE DESEA COLOCAR UNA JOVEN española para criada de mano; desea trabajar en alguna quinta u hospital o casa particular; tiene magníficas referencias; Virtudes 15; M-4007.
O1 12164 1 jun 3

DESEA COLOCARSE UNA MUCHAcha española de mediana edad; de criada mano; cuartos o manejadora. Concordia 139; Telf. U-2234.
O1 12165 1 jun 3

SE DESEA COLOCAR UNA JOVEN española para cuartos o comedor, sabe cumplir con sus obligaciones; tiene buenas referencias. Informan en el teléfono M-5097.
O1 12166 1 jn 4

DESEA COLOCARSE JOVEN ESPAñola para criada de mano o manejadora, sabe coser. Compostela número 3. altos.
O1 12170 1 jun 3

JOVEN ESPAÑOLA SOLICITA COlocación en casa de familia moral; sabe cocinar los quehaceres de una casa y de manejadora. Tiene referencias. Telf. A-9889.
O1 12169 1 jun 4

DESEAN COLOCARSE DOS MUCHAchas españolas para criadas de mano, una lleva poco tiempo en el país, entiende de costura, tienen buen carácter y tienen referencias. Informan, M-7830.
O1 12239 1 jun 3

O-1 Criadas y Criados

SE OFRECE MUCHACHA ESPAÑOla, sabe servir bien comedor, coser un poco y lavar ropa fina, tiene muy buenas referencias de donde ha trabajado. M-7122.
O1 12234 1 jun 3

SE DESEA COLOCAR UNA JOVEN española para criada de mano o para manejar y ayudar a la limpieza, sabe cumplir con su obligación y tiene buenas referencias. F-1613.
O1 12237 1 jun 4

JOVEN ESPAÑOLA OFRECE A USted sus servicios como criada de mano o para todos los quehaceres de un matrimonio solo, sabe bien sus obligaciones. Informan, teléfono A-8350.
O1 12240 1 jun 4

DESEA COLOCARSE UNA JOVEN española de criada de mano y entiende de cocina. Informan en el teléfono M-1734.
O1 12241 1 jun 4

SE DESEA COLOCAR UNA JOVEN española para criada de cuartos o manejadora, sabe coser, tiene referencias. Telf. A-1727.
O1 12265 1 jun 3

SE DESEA COLOCAR UNA JOVEN para criada de mano o para cocinar y limpiar siendo un matrimonio solo. Informan, Luz 8. Telf. A-5985.
O1 12267 1 jun 4

UNA JOVEN ESPAÑOLA CON BAStante práctica y buenas referencias, solicita colocación de criada de mano o manejadora. Informan, Escobar 182, B, altos.
O1 12248 1 jun 4

DESEA COLOCARSE UNA JOVEN española para criada de comedor o cuartos, lleva tiempo en el país, y es muy seria, tiene referencias. Informan, calle I número 3. Teléfono F-6082. Vedado.
O1 12258 1 jun 4

SE OFRECE JOVEN ESPAÑOLA PAra criada de comedor, sirve a la rusa; en la misma otra para criada de cuartos o manejadora; tienen referencias, Aguacate 24, Teléfono A-6923.
O1 12256 1 jun 3

SE DESEA COLOCAR UNA JOVEN española para criada de mano o manejadora. Informan, Cristina 7 1|2, encargada.
O1 12258 1 jun 3

SEÑORA ESPA&OLA DESEA COLOcarse de criada de mano o por horas, duerme fuera. Aguila número 116. M-4871.
O1 12191 1 junio 3

SE DESEA COLOCAR UNA JOVEN española para criada de mano, sabe trabajar y tiene referencias. Teléfono A-2052.
O1 12129 1 jun 3

JOVEN ESPAÑOLA DESEA COLOcarse para criada de mano o cuartos, sabe cumplir con su obligación, desea casa de moralidad. Informan, M-5895. Carmelina.
O1 12217 1 jun 3

JOVEN ESPAÑOLA DESEA COLOcarse para criada de comedor, es formal y trabajadora, tiene buenas referencias, desea casa de moralidad. Informan, M-5895. Matilde.
O1 12216 1 jun 3

DESEA COLOCARSE MUCHACHA española, de criada de mano o para todo el servicio de corta familia, entiende algo de cocina, tiene quien la represente. Telf. M-6318.
O1 12138 1 jun 4

DESEA COLOCARSE UNA ESPAÑOla joven para criada de mano o manejadora, es formal y tiene referencias. Telf. M-6503.
O1 12206 1 jun 3

JOVEN ESPAÑOLA DESEA COLOcarse para los quehaceres de una rasa, entiende de sosina, tiene referencias. Telf. M-9654.
O1 12210 1 junio 3

DESEAN COLOCARSE JUNTAS O separadas dos españolas de criadas de mano o cuartos, son trabajadoras, saben leer y escribir. Tienen referencias. U-4506.
O1 11881 30 jun 2

DESEA COLOCARSE UNA JOVEN española de criada de mano o manejadora, tiene referencias. Informan, Gervasio 126, bajos. Teléfono U-4506.
O1 12182 1 jun 3

DESEA COLOCARSE UNA JOVEN española para criada de mano o manejadora, tiene referencias. Informes al teléfono A-4870.
O1 12222 1 junio 4

SE DESEA COLOCAR UN JOVEN ESpañol para elevador, criado de mano o portero. Informan, O'Reilly 69, por Villegas. Telf. M-9581.
O1 12220 1 junio 4

DESEA COLOCARSE UNA JOVEN ESpañola para cuartos o comedor, y sirve a la rusa, sabe coser algo, tiene referencias de familias distinguidas, si no es casa seria se agradece no molesten. Telf. U-5460.
O1 12187 1 junio 4

SE DESEA COLOCAR UNA ESPAÑOla para criada de mano o manejadora, tiene buenas referencias, prefiere casa de moralidad, no tiene pretensiones, no hay teléfono. Informen, San Ignacio 9 1|2, altos.
O1 12188 1 jun 4

DESEA COLOCARSE UN BUEN CRIAdo de mano español, es muy trabajador y cumplidor, sabe cumplir muy bien con su obligación, tiene muy buenas recomendaciones donde ha trabajado, sabe servir muy bien la mesa a la rusa, ha estado con muy buenas familias, sabe cuidar el automóvil, es muy práctico en todo. Informan, Telf. A-5252.
O1 12189-190 1 jn 3

SE OFRECEN

O-2. Cocineras y Cocineros

SEÑORA ESPAÑOLA DESEA COLOcarse para cocinar y algo de limpieza, tiene referencias. Informan, Sol 20. Teléfono A-2600.
O2 12171 1 jun 4

SE DESEA COLOCAR UNA JOVEN española de mediana edad para cocinar y limpiar para corta familia, desea casa de moralidad, tiene buenos informes de trabajadora. Informes al teléfono A-3444.
O2 12180 1 jun 4

DESEA COLOCARSE COCINERA JOven, con referencias, otra de mediana edad, buena cocinera, con referencias. A-0339. A todas horas.
O2 12181 1 jun 3

UNA JOVEN ESPAÑOLA DESEA COlocación de cocinera o criada de mano o manejadora, o para cuartos, lo mismo duerme en la colocación que afuera. Muralla 55. A-5533.
O2 12226 1 jun 3

UN COCINERO FINO, REPOSTERO, asiático, desea colocarse en casa particular, cocina perfectamente a la criolla, española y francesa, muy limpio y formal, sabe cumplir con su obligación. Telf. A-6739.
O2 12134 1 jun 4

SE OFRECE MUY BUENA COCINEra de color, limpia, formal y con muy buenas referencias. Lo mismo para los repartos. M-7122.
O2 12235 1 junio 3

COCINERA ESPAÑOLA DESEA COLOcarse, cocina criolla y española, sabe hacer dulces, pregunten por Adela. M-5895.
O2 12232 1 jun 3

SE DESEA COLOCAR UNA JOVEN de color para cocinar y limpiar a matrimonio solo, desea casa de moralidad, tiene referencias. Teléfono U-4690.
O2 12268 1 jun 3

SE COLOCA ESPAÑOLA BUENA COcinera repostera, es limpia, sin pretensiones, no sale en la tarde. Trocadero 57. A-8350.
O2 12250 1 junio 3

DESEA COLOCARSE UNA JOVEN española para cocinera, sabe cumplir con su deber. Telf. M-7157.
O2 12251 1 my 3

DESEA COLOCARSE UNA MUCHAcha de color para cocinar y ayudar algo poca familia. F-3038.
O2 12193 1 jun 3

SE DESEA COLOCAR UNA JOVEN española para cocinar y limpiar a corta familia o para criada de mano, tiene referencias. Informan, teléfono A-0502.
O2 12211 1 jun 3

SE DESEA COLOCAR UNA JOVEN española para cocinar, siendo corta familia para todo, tiene buenas recomendaciones. Telf A-2600.
O2 12219 1 jun 3

SE DESEA COLOCAR UNA MUCHAcha española, cocinera repostera con muy buenas referencias, igual para la limpieza, lavar y planchar, duerme fuera. Informan, Manrique 154.
O2 12214 1 jun 3

SE DESEA COLOCAR UNA JOVEN española para cocinar y limpiar o para criada de mano, tiene referencias. Telf. F-3812.
O2 12215 1 jun 3

DESEA COLOCARSE UNA SEÑORA joven, española, para cocinar y hacer alguna limpieza si es corta familia, tiene referencias, no duerme en la colocación, llame al F-3208.
O2 11890 30 jun 1

DESEA COLOCARSE UN COCINERO en casa particular, se coloca barato, cocina a la criolla y francesa; Compostela 18 esquina a Tejadillo.
O2 12126 1 jun 4

DESEA COLOCARSE UNA COCINEra, sabe cocinar a la española y criolla, es práctica en plaza, sabe hacer dulces. Informan, Telf. U-4506, también va al campo.
O2 12183 1 jun 3

SE DESEA COLOCAR UNA BUENA cocinera de color, no duerme en la colocación, hace plaza; y en la misma otra para cuidar una casa de familia que se embarque; las dos con buenas referencias. Teléfono F-5179.
O2 12260 1 jun 3

DESEA COLOCARSE DE COCINERA una española; tiene quien la recomiende; teléfono F-5572. 13 y 6.
12154 1 jun 4

SE DESEA COLOCAR UNA MUCHAcha española para cocinar o limpiar a matrimonio solo o a corta familia; lleva tiempo en el país y sabe cumplir con su obligación. Informan, M-3857.
O2 12162 1 jun 3

COCINERO ESPAÑOL SE OFRECE para casa particular; trabajó en los mejores hoteles de Madrid y casas particulares de la Habana, tiene cartas de recomendación. Telf. A-7953.
O2 11788 30 Jn 2

SE DESEA COLOCAR UNA COCINEra española, cocina española y criolla. Sabe de repostería, duerme en la colocación. Tiene referencias. Teléfono A-8623.
O2 12172 1 jun 3

DESEA COLOCARSE UNA JOVEN ESpañola para cocinar y limpiar, no duerme en la colocación, tiene referencias. Telf. F-2494. Calzada 97 entre Paseo y 2.
O2 12176 1 jun 3

ANUNCIESE EN EL Diario de la Marina

SE OFRECEN

O-3. Manejadoras.

JOVEN ESPAÑOLA SERIA, SE OFRECE de manejadora o criada de mano para casa de corta familia. Lleva poco tiempo en el país, pero tiene referencias. Compostela 86, segundo piso. Telf. M-2558.
O3 12139 1 jun 4

SE DESEA COLOCAR UNA JOVEN española para manejadora. Tiene muy buenas referencias. Telf. A-0502.
O3 12212 1 jun 3

O-6. Choferes

CHOFER ESPAÑOL DESEA COLOcarse en casa particular o comercio, tiene 8 años de práctica y la garantía que necesiten; no le importa ir al interior de la isla. Misión 59. Telf. M-7229.
O6 12262 1 jun 3

SE OFRECE CHOFER ESPAÑOL; SAbe manejar toda clase de máquinas; es honrado y trabajador; tiene buenas referencias; teléfono A-3343.
O6 12148 1 jun 3

CHOFER ESPAÑOL SE OFRECE particular o comercio, es serio y cumplidor, maneja toda clase de máquinas, tiene buenas referencias y es competente en su profesión. A-2468.
O6 12145 1 jun 7

DESEA COLOCARSE UN CHOFER de color, joven, con excelentes referencias y sin pretensiones respecto a sueldo. Telf. F-5263. Preguntar por Raúl.
O6 12131 1 jun 4

UN JOVEN ESPAÑOL DESEA COLOcarse de chofer en casa particular o comercio, tiene buenas referencias y tiene doce años de practica. Informan Santos Suárez 54. Teléfono I-1993.
O6 12236 1 junio 3

O-7. Costureras, modistas y sombreras

MUCHACHA FINA, MUY INSTRUIda, desea colocarse en casa de familia que vaya a los Estados Unidos, tiene muy buenas referencias y sabe coser muy bien. Margarita. San Lázaro 91, departamento número 3, por Aguila.
O7 12008 31 jun 2

MODISTAS. SE HACEN CARGO DE toda clase de costura, se cose por figurín, se recoge a domicilio. A-2821. Concordia 76.
O7 12243 1 jun 7

O-12. Ofertas Varias.

SE OFRECE JOVEN DE COLOR, fuerte, con 18 años, para cualquier trabajo, sabe ordeñar, tiene recomendaciones. Informes, teléfono U-2052 o Maloja 207, (bajos).
O12 12127 1 jun 3

UN JOVEN ESPAÑOL; HABLA ALgo inglés; desea colocarse en elevador; portero; limpieza de alguna oficina o para criado de mano; pregunten por Ramos. Telf. U-6175.
O12 12153 1 jun 4

SEÑORA ESPAÑOLA MUY FINA, educada, se ofrece como ama de llave, señora de compañía o institutriz; atender a matrimonio o señora sola siendo personas de moralidad. Diríjase escrito: doña María de N. Departamento de Clasificados, DIARIO DE LA MARINA.
O12 12179 1 jun 6

SE COMPRAN

C-1. Casas.

COMPRO CASA, 6, 8 MIL PESOS. No corredores. Vedado o repartos. 4|4 y demás. Doy $500 contado, $50 mensuales a descontar capital e interés 6 0|0. Escribir detalles, señor Larrazábal. Tercera número 45, Vedado.
C1 12141 1 jun 5

SE VENDEN

V-1. Casas.

GANGA, CASA MODERNA $6.700.00

Se vende, Once esquina a la Avenida Séptima, Ampliación de Almendares, a la brisa, jardín, portal, sala, comedor, tres habitaciones, baño intercalado de lujo, cocina, pequeña terraza, garage, cuarto y servicios para criados, lavadero, patio y pasillos laterales. Precio, $6,700; de entrada, $1,500, resto con grandes facilidades de pago. Ingeniero Cristóbal Díaz, O'Reilly 40. Teléfonos M-9650 y M-7058.
V1 12156 1 jun 6

SE VENDEN

V-1 Casas

VENDO MODERNO CHALET DE 2 plantas en lo mejor del Vedado; muy cerca del hotel Nacional; precio de situación; informan en el teléfono F 5738.
V1 12152 1 jun 5

SE VENDE BARATA CASA ACABAda de construir, compuesta de jardín, portal, sala, recibidor, galería, 4 cuartos; baño; comedor; cocina; pantry; cuartos y servicios de criado y garage. Avenida Once entre 10 y 11; Ampliación de Almendares. Informes, FO-1317.
V1 12136 1 jun 5

CASAS MODERNAS

Vendo en Santos Suárez, en las mejores calles, por la mitad de su valor, de $3,500, $5,000 y $8,000. Su dueño. Telf. A-0516. Cárdenas número 1.
V1 12253 1 jun 4

Casa Modelo

Frente al Colegio de Belén.

Construida para propagar el plan de venta de terrenos que se lleva a cabo en las dos manzanas situadas frente a la línea del tranvía de la Habana a Marianao, y al Lcdo. Jesús Ma. Barraqué. Fabricada con todo lujo y confort; en la calle 4 entre E y D o el tranvía. Visítela y si le interesa véanos, pues la vendemos a un precio de propaganda y con facilidades.

Segundo García Tuñón
Cuba No. 81, altos.
Teléfono A-4005
V1 12144 1 jun 16

V-2. Solares

GANGA, ESQUINA EN SANTA AMALIA

Se vende la esquina de Miguel y Gonzalo, toda sembrada con árboles frutales, a una cuadra de la Calzada, punto muy fabricado y al precio ganga de $2.50 la vara. Informes, señor Benítez. Telfs. M-7058, M-9650.
V2 12157 1 jun 6

QUISIERA CAMBIAR MIS TERRENos en la Ampliación Almendares, 1,280 varas, invertidos $7,000, por una casa en el Vedado. Llamar F-4239, de 3, 7 p. m.
V2 12207 1 jun 4

SE VENDE LA ESQUINA DE MONtoro y Lugareño, 13x19. Vázquez, La Bomba. Manzana de Gómez.
V2 12146 1 junio 9

VEDADO

Vendo solar en el Vedado, 13.66x50, cerca de Paseo, a $17 metro, con facilidades de pago. Informes, A-0516, Rodríguez.
V2 12252 1 jun 4

V-3. Fincas Rústicas.

VENDO FINCA DE 1 1|2 CABALLEría, próxima a la Habana, muchatros del Capitolio. Precio, $14,000, arboleda, tierra primera, 20 kilóme- Llamar F-4230. De 3—7 p. m.
V5 12209 1 jun 4

V-4 Establecimientos

VENDO BUENA VIDRIERA

Por no poder atenderla y tener otro negocio. Informa su dueño. Plaza Polvorín, frente a los pollos, bodega.
V4 12204 1 jun 4

¡OPORTUNIDAD! LA TIENE MEdiante la cantidad de $2,000 para adquirir un negocio práctico y productivo. La oferta no es especulativa. Llame al señor Carballo, M-5357 y le informará.
V4 12130 1 jun 3

VENDO CAFE RESTAURANT

Por la tercera parte de su valor, hace $125 de venta. También vendo un terreno de esquina, me costó $14,000, lo vendo en $5.500. Estoy enfermo y deseo liquidar, es buena oportunidad para el que le interese. Informa, Arrojo, Belascoaín 50, café El Sol de Cuba.
V4 12257 1 jun 3

V-5. Muebles y Prendas.

VENDO AL MEJOR POSTOR LOS muebles de una casa completa; juego de sala; juego de cuarto; juego de comedor; nevera Cristal; lámparas; etc.; etc. Está todo nuevo. Venta por la tercera parte de su valor. Urge su venta por embarcar junto o por separado. Gervasio 78, altos, entre Neptuno y Concordia.
V5 12163 1 jn 4

V-6. Maquinarias.

A LOS QUE SE VAN A CASAR. SE vende un juego de cuarto color azul, muy lindo, 6 piezas y un juego de mimbre color marfil. 60 cada uno. F-4230. De 3—7 p. m.
V6 12209 1 junio 4

V-7 Automóviles y Accesorios

SEÑORA EXTRANJERA VENDE POR embarcarse, su cuña Buick, tipo Canadá. Se puede ver en el garage Miramar, F y 5, Vedado.
V7 12208 1 jun 4

LOS MEJORES AUTOS DE USO EN LA HABANA

MARMON "68" Sedán 4 puertas, vestidura de cuero, de adquirir este carro casi nuevo a precio rebajado.
PACKARD "6" Turismo 7 pas. . . Gomas Balloon. Ruedas de alambre.
PACKARD "8" Turismo 7 pas. En muy buen estado. Precio rebajado.
OAKLAND Turismo 7 pas. Pintura nueva. En muy buen estado

GRAN VARIEDAD DE MARCAS
FACILIDADES DE PAGO
AGENCIA CADILLAC
Marina 12
HABANA
3d 2-3-4 junio.

PARA EL HOGAR

PH-1. Comidas a Domicilos.

LLAME AL U-7457 Y COMERA MUY bien por poco dinero. Comida inmejorable, muy sana; abundante; excelentemente sazonada. Artículos de primera. Uno $0.60; dos $1.00. Gervasio 59. Pruébela.
PHI 11667 29—3 Jn.

SAN JOSE 153, BAJOS, NUEVO DUEño, sirve comida, artículo primera, variado domingo, arroz con puerco; lunes, tamales; jueves, costilla puerco, plátano verde; sábado, pescado rueda; uno, $60; dos, $1.00; meses y quincena, más barato. U-5459.
PH1 12040 31 jun 3

GRAN CASA DE COMIDAS Y TREN de cantinas. Servicios a domicilio. Buena y sabrosa comida y abundante a precios sumamente baratos. Prúebela y se convencerá. Se admiten abonados al comedor. Oficios númeso 38, frente a Correos.
PH1 12085 31 jun 15

PARA CABALLEROS

Oferta Especial

TRAJES

DRIL BLANCO 100

A DOCE PESOS

Havana Sport

MONTE 71 y 73

FRENTE A AMISTAD

DINERO E HIPOTECAS

DESEO $7,000 EN PRIMERA HIPOteca, interés razonable, sobre casa moderna que vale más del doble. Deseo tratar directamente prestamista serio. No corredores. Llámeme teléfono FO-2187.
Z 12223 1 junio 5

DOY DINERO EN HIPOTECA EN pequeñas y grandes cantidades; compro; vendo y tomo dinero con buenas garantías; sobre fincas rústicas y urbanas. Informan en el teléfono F-5738.
Z 12151 1 jun 5

TOMO EN PRIMERA HIPOTECA $5,000 y $1,000; también vendo una esquina en la Habana en $4,000. Informa, señor Victorero, Revillagigedo número 35. Café.
Z 12229 1 jun 4

ENSEÑANZAS

E-5 Profesores

PROFESORA AMERICANA DESEA discípulos para enseñarles inglés a domicilio. Telf. M-3916.
E5 12233 1 jun 8

DE INTERES GENERAL

PERDIDA

En el trayecto del teatro Encanto al hotel San Luis, o bien en dicho teatro o automóvil, se perdió un reloj pulsera de señora de platino y brillante con el sello de la casa Quintana. Se gratificará a quien lo devuelva al hotel San Luis, Belascoaín 5, departamento 321.
I 12192 1 jun 3

BUEN NEGOCIO

Vendo una fábrica de vinagre de alcohol, que es el mejor y más barato que se hace, sólo hay cuatro fábricas en la República, la doy en ochocientos pesos y enseño gratis el oficio al comprador. Teléfono M-3382.
I 12247 1 jun 4

VENDO PATENTE DE INVENCION. Máquina flejadora y selladora, dos operaciones en un solo aparato, práctico y resistente, perfección en todas las dificultades que presentan otras similares, reconocida en Cuba y en tramitación en Nueva Rork. Diríjase por escrito, Gerardo G. Rico, apartado 426, Habana.
I 11730 29 jun 2

MONEDA EXTRANJERA

Para comprar o vender, en Obispo número 15-A, frente a la Plaza de Armas. Cambios legales.
I 12125 1 jun 16

PARROQUIA DEL CARMEN
FIESTA MENSUAL A SANTA TERESITA

Día 3, a las 9, misa solemne y plática por el R. P. José Vicente. Al final se hará la procesión: se dará a adorar las reliquias de la santita e impondrán la medalla de la Pía Unión a quien lo deseare.
1 Jn. 3.

SOLEMNE NOVENA
A SAN ANTONIO
EN SAN FRANCISCO

Comienza el moércoles, día 4, 8 a. m., misa cantada y ejercicio.

7 y 30 p. m., corona, sermón y novena. Predicarán los PP. C. Apráiz, Ajuria y Aranguren.

La fiesta de la noche con el Santísimo expuesto.
12244 1 jun 3

PROFESIONALES

Corporación Clínica

LUZ 24. TELEFONO A-8515, ENTRE COMPOSTELA Y HABANA

Médicos cirujanos y ESPECIALISTAS. Vías urinarias, debilidad sexual, flujo. Blenorragia y demás enfermedades. Tatuajes, berrugas, manchas, se quitan. ALMORRANAS curadas sin OPERACION. Análisis Rayos X y electricidad médica. Consultas $2.00. De 4 a 8.

CURSO DE INGLES POR RADIO QUE TRASMITE LA ESTACION C. M. W. 78a Lección

Que se repite

Para Trasmitir el día 3, a las 11 y media a. m. y a las 7 y media p. m.

SIGNIFICADO DE LAS PALABRAS CON EL SENTIDO QUE SE LES DA EN ESTA LECCION

En Inglés	En Español
compound	compuesto
by means of	por medio de
because of	por causa de
close to	cerca de
in the middle of	en medio de
in the midst of	entre
as far as	hasta
according to	según
in order to	para
instead of	en vez de
in spite of	a pesar de
in behalf of	en favor de
collection	
for the shake of	a causa de
to call on	visitar
to call for	pasar a buscar
to bring up	educar

TEXTO EN INGLES

When a preposition is composed of more than one word we may call it a compound preposition, for example:

—We hear the lessons by means of our radio.
—Sometimes they cannot hear the lesson in Santa Clara because of static.
—This station is close to the Capitol.
—It is in the middle of Havana.
—It is in the midst of houses.
—This station can be heard as far as Canada.
—According to the National Observatory we shall have fine weather.
—We study the lesson in order to learn English.
—I sometimes speak Spanish instead of English.
—In spite of the rain he went out.
—A collection was made in behalf of the poor.
—He did not speak any more for the sake of peace.

As we have seen in the lessons on the possive voice many intranstive verbs by the addition of a preposition form what we may call verb groups, which may be used in the passive voice. In these verb groups the preposition is more closely attached to the verb than to the noun which follows. Many people who are learning English do not like

TEXTO EN INGLES

to employ prepositions in this way, but it is done by good writers for example Bacon says: "Houses are built to live in and not to look at", and Shakespeare "There are more things in heaven and earth than are dreamt of in your philisophy". Here we have the verb groups "to live in", "to look at" "to dream of".

Let us take a few example:

—To think of. Fifty years ago lesson by radio had not been thought of.
—It is not to be thought of.
—To call for. The parcels are at the post office, they remain until they are called for.
—To speak of. You are the man we are speaking of, or, you are the man of whom we are speaking.
—To call on. When he was ill, he was called on by many of his friends.
—To bring up. He was brought up by his uncle.

If you loock in the dictionary you will see a great number of these verb groups with many of the verbs, you will never be able to learn them all, but you can be familiar with sufficient bytaking note of those you hear.

M.E.C.D. 2016

Los Comerciantes de Monte, Reina...

Continuación de la Pág. PRIMERA

curriendo a los dos días de esa remisión con el recibo de depósito a buscar el fondo que esté constituído por la prestación del servicio, cosa que obliga a que se lleven el aparato, si en el comprobante para recoger la fianza se hace constar, como debe exigirse por todos, la fecha en que será devuelto ese dinero del abonado, plazo que no debe sobrepasar de 4 o 5 días.

ESTA NOCHE SE REUNE EL EJECUTIVO

Como ya anunciamos esta noche se reune el Comité Ejecutivo de la campaña, estando citado para las 8 y media de la noche en los salones del Centro de Detallistas.

Importantes asuntos serán tratados, versando ellos principalmente en la mayor difusión y más amplia diversificación de la campaña, por cuya intensificación luchan los directores del movimiento sin cuidarse de la enorme cantidad de bajas, las cuales tratan de aumentar como si se tratara del primer día de la campaña. En estas gestiones, como se ven con la concurrencia por calles en un día determinado para dar las bajas y por la actitud decidida de no pagar que han adoptado los abonados particulares, están alcanzando el más lisonjero resultado.

LOS COMERCIANTES DE MONTE VAN MAÑANA A DAR SUS BAJAS

Mañana martes los comerciantes de la calle de Monte irán a la "Cuban Telephone Company" para presentar personalmente sus bajas, siguiendo así la conducta recomendada por el Comité Ejecutivo que tiene que luchar contra las disposiciones de la Compañía telefónica, entre las cuales se encuentra que la retirada del servicio no puede ser pedida por terceras personas, lo que ha dado lugar a la iniciativa de que los comerciantes de una calle se reunan y vayan a pedir sus bajas, dando lugar ello a hermosas pruebas de compañerismo y solidaridad y a nueva demostración del auge y poderío de la campaña anti-telefónica.

Las calles que seguirán en turno serán las de Reina y Belascoaín, las que posiblemente concurran en esta propia semana a formular igual petición.

Los comerciantes de la calle de Monte llevarán consigo los recibos de depósitos para pedir éstos a la propia vez que suscriben la baja.

REMEDIOS LUCHA CONTRA LOS TELEFONOS

Remedios 1º de Junio, 1930.
Federación Nacional de Detallistas.
Habana.

Celebrada anoche con asistencia comerciantes, industriales, profesionales y particulares Asamblea convocada esta Cámara de Comercio para asunto protesta contra la Cuban Telephone Company. En el acto de la Asamblea se entregaron 45 solicitudes de baja y ya tenemos en nuestro podeer 106. Mañana terminaremos de recoger bajas suponiendo que no queden nada más que teléfonos oficiales. Haremos extensiva campaña a Vueltas y Zulueta. — **Francisco Olay**, Presidente Cámara de Comercio.

BAJAS TELEFONICAS EN PIEDRECITAS

A la Federación Nacional de Detallistas ha llegado una comunicación de los suscriptores de Piedrecitas, en la cual dan cuenta de haber retirado sus servicios numerosos abonados.

La Baja fué presentada por medio de la comunicación siguiente:
Srta. Eneida Fernández, Jefe Local de la Cuban Telephone Company.
Localidad.

Distinguida señorita:

Los abajo firmantes solicitamos de usted, nuestra baja como suscriptores de la "Cuban Telephone Company", a partir del día primero del próximo mes de Junio.

Obedece dicha solicitud a estar identificados con el movimiento de protesta, que con beneplácito de todos, se viene desarrollando en el territorio nacional.

Esperamos que para dicha fecha haya usted ordenado retirar de nuestros establecimientos y casas particulares los teléfonos y demás utensilios propiedad de esa Compañía.

Muy atentamente.

José Saavedra Cabrera; Dr. José A. de la Llama; Carmen Méndez viuda de Canel· Sotomayor y Rodríguez Dr. Alfredo González; Modesto Cabo López; Rodolfo García Rodríguez; Celia Betancourt de Tillán; Manuel Santana; Miguel Fonseca; Pérez y Rodríguez; Angel B. Novos; Gumersindo Bárcenas Pérez; José Pérez Joglar; Félix A. Armas; Colonia Española; Ramón Aguilar.

LA CAMARA DE COMERCIO DE BAUTA PRESENTA LAS BAJAS DE ESA POBLACION

Los directores de la Cámara de Comercio de Bauta hicieron entrega de las bajas de los abonados que la "Cuban Telephone Company" tenía en esa población, tanto de comerciantes, industriales, profesionales y particulares, uniéndose así de manera efectiva y terminante a la campaña de protesta.

Esas bajas empiezan a surtir sus efectos, según en la petición se expresa, desde el día primero del mes de Junio, salvándose así las posibles combinaciones de la "Cuban Telephone Company" al dejar instalados los aparatos para luego pretender cobrar el mes en curso, adelantándose los suscriptores de Bauta para evitar esa posibilidad. Además desde hoy no serán utilizados los teléfonos en la expresada población, pues existe la expresada voluntad de unirse eficazmente al movimiento de protesta.

En los Terrenos Ganados al Mar...

Continuación de la Pág. PRIMERA

parecida. Nos llamó la atención, paseando por aquí, la pequeñita esta—señalamos para la niña, muy linda por cierto.

Un rayo de alegría y una ligera sonrisa asoman en el rostro de la pobre mujer, vestida con una bata de color indefinido por la falta de aseo.

—Estoy a su disposición—nos contesta, pero su mirada no se apartaba un momento de la «Graflex» de Buendía.—No me retraten ustedes—agrega.—Las fotografías acortan mucho la vida. Yo necesito vivir para estos dos niños.

Ponemos toda nuestra atención en la figura esquelética de aquella mujer de pocos años de edad, de pelo castaño, cutis brilloso, boca grande. Trata de esconder de nuestra mirada su calzado, todo desecho, sin medias. Su pelo alborotado nos hizo pensar que el peine desde hacía tiempo no lo había acariciado.

—Me llamo Paula López, tengo treinta y seis años de edad, nací en la ciudad de Camagüey...

La interrumpimos:

—Qué casualidad—decimos—; nosotros somos también camagüeyanos. No nos engañaron al decirnos que usted y sus niños eran de aquella rica provincia.

Nuevamente se alegra el rostro de Paula, dejándonos ver su dentadura bastante bien atendida. Nos estrecha las manos, nos presenta a los niños diciéndoles:

—Mira, Marina; mira, Raúl; son camagüeyanos como nosotros. Qué alegría el habernos visto...

Marina cuenta cuatro años de edad. Viste unos trapitos qu apenas cubren su cuerpecito. Calza unos zapatitos color negro, rotos ya por el tiempo de uso constante.

Raúl, de diez años de edad, viste un pantaloncito rasgado por ambas piernas; está descalzo. Mira fijamente para la cámara fotográfica. El y su hermanita están resueltos a dejarse retratar. Habla al oído de su madre y ésta en voz alta dice:

—No; nada de retratarse. Eso acorta la vida.

La triste historia de la corta familia López

Paula, al igual que sus hijos y su esposo, ya fallecido, como verá más adelante el lector, es de Camagüey, de la propia ciudad. Nació ella en el barrio de Santa Rosa, siendo bautizada en la iglesia de la Caridad.

Su esposo, que se llamaba Francisco López, falleció semanas antes de nacer la pequeña Marina.

—¿A consecuencia de qué mal falleció su esposo?

—De nada—nos dice.—Un disgusto muy grande que pasó. No viene al caso. El tenía un carácter muy especial. Dios lo tenga en la Gloria, ¿sabe? Y, naturalmente, el disgusto lo mató. No sé bien, no recuerdo cómo fué.

«Toda mi familia—continúa diciéndonos Paula—ha fallecido, no queda nadie. Yo y mis hijitos nada más. Tuve cinco; los demás han muerto ya. (Adevrtimos poco después que Paula había olvidado tener dos hijos vivos aún, según nos declaró.) Todos, todos murieron de influenza. ¿Usted se acuerda de aquella enfermedad? Pues de ella murieron todos.

Y nos repite varias veces que toda su familia, al igual que la de su esposo, ha fallecido.

Los otros hijos de Paula

—Se me olvidaba decirles que Jorge, un niño mío de siete años, muy lindo que era, lo mató un camión hace un año cuando vivíamos en la calle Lugareño.

Y sin terminar aún de reseñarnos el triste fin de Jorge, nos agrega:

—Tengo dos hijos más, pero hace dos años que no los veo ni sé si viven o no. Residen en Santa Clara, no sé con quiénes. Se llaman Manolo y Paco. Tienen 14 y 12 años.

Por qué están en la Habana

Residen Paula y su pequeña familia en la choza de tablas donde hablamos con ella, desde hace siete meses. Nadie se preocupa de ella. Dice que ninguna persona le ofrece amparo ni protección.

Construyó esa pequeña casita, cerca del mar, bien cerca de ese elemento insondable y voluble, por prescripción del doctor Garcés, de Camagüey, quien residiendo ella allí la asistía de fibres palúdicas.

—El doctor Garcés me dijo que mi mal se curaba cerca del mar; me recomendó construir esta casita, aunque se opusiera el Gobierno; que esta vida sería mi salvación, y aquí me ve usted, pasando algunas calamidades, pero contenta. No pago alquiler ni luz ni nada. Vivo aquí y de aquí no hay quien me bote.

Y con ademanes enérgicos nos da a entender que no tratemos de que la saquen de allí porque entonces verían quién es ella.

Le hacemos un obsequio en metálico a Raúl y a Marina. Los niños, muy contentos, miran para su madre. Paula nos da las gracias y los obliga a que nos estrechen la mano en señal de agradecimiento.

Ya Buendía, en un descuido de la infeliz mujer, a quien las miserias de la vida han llevado al estado económico y físico en que se encuentra, ha «tirado» su plancha, llevándose estampada en ella la choza y sus moradores.

Y bajo la insistente llovizna nos alejamos...

R. F. A.

CINCO HERIDOS...

Continuación de la Pág. PRIMERA

tusiones menos graves y el chauffeur Rodríguez Baeza, que fué asistido de contusiones y desgarraduras diseminadas por el cuerpo de carácter menos grave.

LAS ACTUACIONES

El capitán Hidalgo, al mando de la Décima Estación, se constituyó en dicho centro benéfico, tomándole declaraciones a los heridos y conductores de ambos vehículos.

El chauffeur Rodríguez Baeza, expuso que estimaba el hecho puramente casual, pues debido a estar algo mojadio el piso, al tratar de frenar el carro, una de las ruedas le patinó, yéndose contra el tranvía, resultando heridos los ocupantes del automóvil.

Por su parte el motorista Viana, manifestó que cuando conducía el tranvía por dicho lugar, con dirección a la Habana, advirtió que el automóvil de Rodríguez Baeza, que iba hacia Marianao, llevaba una excesiva velocidad y de pronto el vehículo patinó, yéndose contra el carro. Estima que el responsable del accidente lo sea el chauffeur.

AL JUZGADO DE GUARDIA

El doctor Aurelio Morales Posada, Juez de Guardia, al tener conocimiento por la policía de lo ocurrido, ordenó que los heridos que pudieran prestar declaración fueran presentados ante él, así como el motorista y chauffeurs, a fin de conocer quien fuera el responsable del hecho.

Los Jonroneros

JONRRONES DE AYER

Herman, Robins 2.
Frederick, Robins 2.
Wilson, Cubs 2.
Berger, Braves 2.
Heilmann Reds 2.
Ruth Yankees 1.
Bissonette, Robins 1.
Walker, Giants 1.
Berry, Red Sox 1.
Hemsley, Pirates 1.
Morgan, Indians 1.
Hartnett Cubs 1.
Cooke, Yankees 1.
Stripp Reds 1.
Jolley, White Sox 1.
Williams Athtletics 1.
Gratham, Pirates 1.
Reynolds, White Sox 1.
Harris, White Sox 1.

A LA CABEZA

Ruth Yankees 16.
Wilson Cubs 16.
Berger Braves 14.
Klein Phillies 13.
Herman Robins 12.
Gehrig Yankees 1.
Foxx Athletic 11.

TOTALES POR LIGA

Nacional 231.
Americana 185.
TOTAL 416.

LA LIGA DEL PACIFICO

San Francisco venció a Hollywood, 4x3; Oakland a Vortland, 10x0; Missions al Los Angeles, 8x4 y Sacramento y Seatle no pudieron jugar por lluvia.

Suscríbase al DIARIO DE LA MARINA

PANAMA PACIFIC LINE
HABANA A
NEW-YORK & CALIFORNIA
SALIDAS PARA LA PRIMERA QUINCENA DE JUNIO:
S. S. "CALIFORNIA"
32.450 Toneladas
SALDRA EL DIA 3 DE JUNIO A LAS 6 P. M. PARA SAN FRANCISCO CAL. VIA EL CANAL DE PANAMA.
S. S. "VIRGINIA"
33,500 Toneladas.
SALDRA EL DIA 6 DE JUNIO A LAS 3 P. M.
NEW - YORK
Agentes Generales y Consignatarios,
The West Indies Shipping & Trading Co.
Wm. H. Smith. Presidente
Telf. A-7322. Habana. Obispo 75.

Línea Holandesa Americana
El conocido vapor correo holandés
"EDAM"
(De 17.000 Toneladas)
Saldrá fijamente el día 7 de Junio para VIGO, CORUÑA, SANTANDER, BOULOGNE-SUR-MER y ROTTERDAM.
PROXIMAS SALIDAS PARA:

Vigo, Coruña, Santander, Boulogne-sur-Mer y Rotterdam		Veracruz y Tampico	
EDAM,	7 de Junio	LEERDAM,	14 de Junio
LEERDAM,	12 de Julio	MAASDAM,	12 de Julio
MAASDAM,	9 de Agosto	SPAARNDAM,	9 de Agosto

Grandes comodidades para familias. Camarotes de tercera de 2, 4 y 6 literas. Comida a la española servida por camareros españoles.
Para más informes dirigirse a:
R. DUSSAQ, S. EN C.
Oficios 24 y 26. Telfs. A-5639 y M-6278.

VAPORES CORREOS de la Compañía Trasatlántica Española
SERVICIOS REGULARES DE PASAJE, CARGA Y CORRESPONDENCIA
LINEA RAPIDA PARA NEW YORK Y NORTE DE ESPAÑA
Próximas salidas (cada 26 días)

Para VERACRUZ (48 horas de viaje)		Para NEW YORK, VIGO, CORUÑA, GIJON y SANTANDER:	
ALFONSO XIII,	18 de Mayo	ALFONSO XIII,	25 de Mayo
CRISTOBAL COLON,	13 de Junio	CRISTOBAL COLON,	20 de Junio
ALFONSO XIII,	27 de Junio	ALFONSO XIII,	16 de Julio

LINEA PARA NEW YORK, CADIZ Y BARCELONA
Próximas salidas

MANUEL CALVO,	29 de Mayo	ANTONIO LOPEZ	27 de Junio
MANUEL ARTUS	12 de Junio	MARQUES COMILLAS	8 de Julio

Magníficas cámaras. Amplios comedores y camarotes para pasajeros de tercera clase. Excelentes comidas con vinos.
Para más informes, dirigirse a:
MANUEL OTADUY
AGENTE GENERAL
Palacio Lonja. Telfs. A-6588 y A-7900. Apartado 707. Habana.

COMPAÑIA DEL PACIFICO
(The Pacific Steam Navigation Company)
VAPORES CORREOS INGLESES
El magnífico trasatlántico de 25.500 toneladas de desplazamiento
"ORDUÑA"
Saldrá de la Habana el día PRIMERO DE JUNIO, admitiendo pasajeros de todas las clases para VIGO, LA CORUNA y SANTANDER, LA ROCHELLE-PALLICE, PLYMOUTH y LIVERPOOL.
Estabilidad, Confort, Rapidez y Seguridad
inmejorable SEGUNDA TURISTA
TERCERA SUPERIOR, fumador, salón de conversación y de música, magnífico comedor, opción al pasajero de escoger su camarote, marcándose en el billete de pasaje.

A Europa Vigo, Coruña, Santander, La Pallice, La Rochelle, Liverpool		A Centro y Sur de América	
Vapor Oropesa,	18 Junio	Vapor Oroya	1 Junio
" Orbita,	29 Junio	" Orcoma	15 Junio
" Oroya	16 Julio	" Ebro	18 Junio
" Orcoma	30 Julio	" Essequibo	16 Julio
" Orduña,	3 Septbre.		

NEW YORK, IDA Y VUELTA $130.
Con derecho a retornar diariamente por tren "Havana Special" VIA KEY WEST
Vapores "EBRO" 3 de Junio y "ESSEQUIBO" 1o. de Julio
SERVICIO DE VAPORES A
España, Francia, Inglaterra, Perú, Chile, Argentina, Uruguay Brasil, Colombia, Venezuela, Guatemala, Costa Rica, Nicaragua Salvador, Honduras, Ecuador, Bermudas, New York.
PROXIMAS SALIDAS
Para informes generales, reservaciones, fletes, etc.
AGENTES GENERALES:
DUSSAQ Co. Ltd.
PALACIO DEL CENTRO ASTURIANO
Teléfonos: A-6540 y A-7218.—Habana.

SANATORIO "DOCTOR PEREZ VENTO"
Enfermedades nerviosas y mentales. Para señoras exclusivamente.
CALLE BARRETO NUM. 62, GUANABACOA.

Consultorio Electro - Dental del Doctor
CARLOS R. MARTINEZ
O'REILLY No. 5 (Bajos). TELEFONO A-9758.
CONSULTAS DE 8 A. M. a 8 P. M.
Anestesia conductiva para extracciones. Puentes removibles sin verse el oro.

INGLES CON DISCO FONOGRAFICO MUESTRA GRATIS
Método nuevo. Garantizamos por escrito que Ud. hablará, leerá y escribirá correctamente el inglés en poquito tiempo. 20 años de éxito. Pida informes hoy.
INSTITUTO UNIVERSAL (P56) 1265 LEXINGTON AVE. NEW YORK
Sírvanse enviarme sin obligación ninguna, muestra gratis y completos informes:
Nombre ... ... Dirección ... ...

CHASSIS PARA GUAGUA
Marca STUDEBAKER de 158 pulgadas, gomas nuevas, dobles las traseras, con la misma garantía de uno nuevo y con buenas facilidades de pago. Es una oportunidad.
Metropolitan Auto Company
PRADO NUMERO 45

MOVIMIENTO DE VAPORES

SE ESPERAN

JUNIO 2
Atlántida, de Nueva Orleans.
Cuba, de Tampa y C. Hueso.
Parismina, de N. Orleans.
Munorleans, de N. Orleans.
JUNIO 3
Siboney, de N. York.
Espagne, de Saint Nazaire.
Governor Cobb, de C. Hueso.
California, de N. York.
JUNIO 4
San Jacinto, de N. York.
Calamares, de N. York.
Pastores, de Cristóbal.
Atenas, de P. Cortés.
JUNIO 5
Edam, de N. Orleans.
Governor Cobb, de C. Hueso.
JUNIO 6
Cuba, de Tampa y C. Hueso.
Virginia, de Panamá.
Turrialba, de N. Orleans.
JUNIO 7
Orizaba, de Progreso.
Governor Cobb, de C. Hueso.
Cartago, de Cristóbal.

SALDRAN

JUNIO 2
Governor Cobb, para Cayo Hueso.
DIA 3
Siboney, para N. York.
Atlántida, para N. Orleans.
Cuba, para Cayo Hueso.
California, para San Francisco.
Munorleans, para N. Orleans.
DIA 4
San Jacinto, para Veracruz.
Governor Cobb, para C. Hueso.
Atenas, para N. Orleans.
Parismina, para Cristóbal.
DIA 5
Espagne, para Veracruz.
Pastores, para New York.

LA LIGA DEL SUR-ESTE

He aquí los resultados de los juegos celebrados ayer en la Liga del Sur-Este, según nota que nos enva la Prensa Asociada:

Pensacola le ganó al Montgomery 8x7; Jacksonville y Selma quedaron empatados a una carrera después de once inings y el Tampa venció al Columbus 4x3, en diez entradas.

PROFESIONALES

ERNESTO ANGULO Y BILLINI
Abogado y Notario.
ARTURO MERLO
Procurador Público.
Obispo No. 16. Telf. A-3891
Divorcios. Administración de Bienes, Alzadas y asuntos de jurisdicción voluntaria. Precios módicos.
E1190 15d-13 Jn.

DE INTERES GENERAL

DEPARTAMENTO DE COLCHONETAS, COLCHONES, COJINES
Nuestro Departamento de colchones, colchonetas, alfombras, mosquiteros, cojines, etc., etc., presenta el surtido más completo de estos artículos.
Colchones y colchonetas, en todos los tamaños y calidades, desde $1.80, cojines de seda desde $4.00, cestos de mimbre desde $4.00.
Mosquiteros para cama de una persona desde $2.00.
Mosquiteros con su aparato, a $6.50.
Colchones y colchonetas para niños en todas las calidades y precios. Mosquiteros desde $1.50.
También hemos recibido cojines de piel, en formas y colores variados, muy de moda para adorno y para automóviles, gabinetes y oficinas.
Edredones de seda en colores enteros y floreados.
Todos estos artículos pueden verse en el mismo departamento de colchones, colchonetas, etc.
EL ENCANTO
E-958 indi· Mayo

BAULES
ESCAPARATES Y DE CAMAROTES, CADA BAUL LE CUESTA $5.00 MENOS SI LO COMPRA EN LA GRAN FABRICA DE
81 HABANA 81
E—1094 Alt. 4, 6, 8 etc.

DE INTERES GENERAL

¿Tiene usted su cabello descolorido o ya está cano? No importa.
GOTAS SUBLIMES
Le devuelven su color primitivo. (No es una pintura.) Estas gotas son puras, limpias, olorosas y económicas. Duran un año y valen $2.50. Superan a cualquier otra cosa conocida. Pídalas en El Encanto, Sarrá, Farmacia Americana, Galiano 129; Farmacia San Ramón, J. del Monte 614; Peluquería Torre del Oro, Manzana de Gómez o a su representante: Ramón Gualda, Dolores Núm. 10-B, Lawton.
15 ds. alternos 1, 3, 5, 7 etc.

LAMPARAS VALENCIANAS DE BRONCE ARTISTICOS ESTILOS
SE LIQUIDA UN LOTE A MITAD DE SU PRECIO
Aproveche esta oportunidad
L. Sosa y Cía.
Obrapía y Aguacate
HABANA

DINERO
DESDE EL 1 AL 5 0|0
CON GARANTIA DE JOYAS.
"LA PERLA"
ANIMAS 84, casi esq. a GALIANO
I 9927 19—18 Junio.

SEMILLAS de Hortaliza
Disponemos de las mejores semillas de Hortaliza para germinar y producir para la próxima estación que principia en el mes de Agosto. Para contratos anticipados ofrecemos a los cosecheros los mejores precios en semillas de Cebollino de Canarias, Col Tambor, Berengena New York, y Florida High Bush, Tomate Marglobe Special y New Stone, Pimiento California Wonder y Rubby King, Coliflor Bola de Nieve, Habas Lima Potato, Habichuelas, Quimbombó largo, Pepinos, Lechuga Repollo, Rabanitos, Calabaza Italiana, etc., Escríbanos diciéndonos las variedades y cantidad que pueda necesitar de cada clase.
Jardín El Clavel
ARMAND, y Hermano.
General Lee y Coronel M. Martínez. MARIANAO.
UH E1180 30d. 26 Jn.

PROFESIONALES

ABOGADOS Y NOTARIOS

DR. MANUEL ARANDA MUÑOZ
Abogado
Asuntos hipotecarios, herencias, toda clase de asuntos civiles. Mercaderes número 9. Departamento 3. Teléfono M-6173.
E2054 Indf. Sept.

DR. PEDRO PABLO LLAGUNO
ABOGADO Y NOTARIO
Matrimonios notariales en la casa. Adiciones de nombres. Subsanaciones de errores. Declaratorias de herederos. DIVORCIOS, etc. Seriedad y absoluta reserva. Facilidades de pago. Amistad número 156, altos, café Marte y Belona. Teléfono A-7893.
E—1142 30d-Vnc. Jn 16

DR. MANUEL GARCIA AVILA
MEDICO DEL CENTRO GALLEGO e HIJAS DE GALICIA
Enfermedades de las Vías Digestivas
Consultas: Martes, Jueves y Sábados, de 2 a 3 p. m.
Virtudes 128 B. Telf. U-5807.
9606 16 junio 15

DR. FELIPE RIVERO Y ALONSO
Abogado y Notario
Abogado Consultor y Notario de la Asociación de Detallistas de la Habana. Notario de los Centros Asturiano "Balear" y "Cafés"
ESTUDIO DE ABOGADO DE LOS DOCTORES
Felipe Rivero y Alonso; Manuel F. de Cinca; Ricardo Elizalde e Hidalgo Gato; Angel Radillo y Gancedo; Eduardo Bolivar Herrero.
Procurador: Urbano E. Gómez Cádiz. Chacón 25, bajos Edificio de la Asociación de Detallistas de la Habana Teléfonos M-1472 y A-8142. Cable: Rizenca.
E2015 Indf. 1 Sept.

JOSE R. ROS
Abogado
ISMAEL PEREZ MARTINEZ
Procurador
Cobros de hipotecas, divorcio, suspensiones de pagos, desahucios, y todas clases de reclamaciones civiles y mercantiles. Reina 59. Altos. 3 a 5 p. m.
E 1165 30 d. Vence 21 junio.

DOCTORES EN MEDICINA Y CIRUGIA

DR. FELIX PAGES
JEFE DE LA SALA DE CIRUGIA DE LA QUINTA DE DEPENDIENTES
Cirugía en General
ESPECIALMENTE CIRUGIA ABDOMINAL; ESTOMAGO; INTESTINOS; HIGADO Y APARATO GENITAL DE SEÑORAS
Consultas: Lunes, miércoles y viernes de 3 a 5. Domicilio: D núm. 200, entre 21 y 23, Vedado. Telf F-4433.
E2039 Indf. 1 Sept.

PROFESIONALES

DR. MARIO LUIS GARCIA
Médico de la A. de Dependientes
ESPECIALISTA EN ENFERMEDADES DEL PECHO
Tuberculosis, Asma, Bronquitis, Estómago, Hígado e Intestino.
San Lázaro 390, casi esquina a Espada. Teléfono U-6428. Cinsultas de 1 a 3.
1095-E indf. 6 Mayo.

DR. J. A. HERNANDEZ IBAÑEZ
CIRUJANO UROLOGO DE LA ASOCIACION DE DEPENDIENTES
ENFERMEDADES VENEREAS; VIAS URINARIAS; ENDOSCOPIA Y CIRUGIA DE LAS VIAS URINARIAS
Consultas: Neptuno número 78, esquina a Manrique. De 11 a. m. a 1 p. m. y de 4 a 6 p. m. Telf. A-5469. Habana.
E2067 Indf. 1 Sept.

DR. LUIS HERNANDEZ HERNANDEZ
Médico del servicio de Vías Urinarias de la Asociación de Dependiente. Auxiliar del Dr. Hernández Ibáñez. Enfermedades Venéreas y de las Vías Urinarias; Uretroscopia; Cistoscopia y Cateterismo de los Ureteres. Consulta: Animas y Amistad, de 5 a 7 p. m. Telf. M-1808. Domicilio: Neptuno 283. Telf. U-1906. 30d. Mayo 1ro.

DR. A. MARTH ARANGO
ESPECIALISTA EN ENFERMEDADES VENEREAS Y DE LAS VIAS URINARIAS
Consulta: de 11 a 1 y de 5 a 7
Lealtad 161, casi esquina a Reina
Teléfono M-7703.

DR. H. FERNANDEZ AGUIRRE
MEDICO CIRUJANO
Especialista de los Hospitales de París. Enfermedades de los pulmones; tuberculosis en general. Perseverancia número 7. Teléfono M-1181 y M-1451.
E2043 Indf. 1 Sept.

Dr. Francisco Javier de Velasco
Afecciones del corazón. Pulmones, estómago e intestinos. Consultas: los días laborables de 12 a 2. Horas especiales, previo aviso. Salud 34. Telf. A-5418. E2040 Indf. 1 Sept.

DR. JULIO SANGUILY
Especialista en enfermedades de señoras y cirugía en general.
Consultas diarias: de 5 a 7
Gratis para los pobres.
Calzada y Baños, Vedado.
Teléfonos A-9106 F-3248.
E2022 Indf 1 Sept.

DRES. J. MONS GONZALEZ y H. FERRER PUIG
ENFERMEDADES VENEREAS VIAS URINARIAS, SIFILIS
Tratamiento especial de la blenorragia. Consultas: Martes, jueves y sábados de 5 a 7 p. m.
Campanarja 37, (bajos). Telf. M-2521
15d. Vence 15 abril.

DR. RODRIGUEZ CUELLAR
Especialista: Pulmones, corazón. Sistema nervioso. Tratamientos por suerovacunas, inyecciones Calcio y Oro intravenoso. Fisioterapia. Planes para Circulación, Sangre, Riñones, Estómago, Sexuales. 700 enfermos tratados con éxito por Reflejoterapia del Trigémino (técnica propia por suerofulguración, sin quemar. Parálisis, Reumatismo, Impotencia, Enfermedades Crónicas). Consulta: $5.00. Reconocimiento $10.00 (incluyendo examen Rayos X-Flouroscopia). Virtudes 130, de 2 a 4 p. m. Teléfono U-8033.
E2025 Indf. 1 Sept.

DRA. AMADOR
Especialista en Vías Digestivas
Dispepsias; Ulceras gástricas Colitis en todas sus formas; enterjtis y demás enfermedades causadas por la mala digestión. Consultas: de 1 a 3, en Reina 90. Pobres: los lunes, miércoles y viernes.
E2839 30d. 31 Dic.

DR. RAMON ASCANIO SUAREZ
Sub-Director y Cirujano del Hospital Calixto García. Cirugía y enfermedades de señoras. Consultas de 3 a 6. Perseverancia núm. 34. Telf. A-1975 y FO-1729.

DR. F. H. BUSQUET
ELECTRO-RADIOLOGO
Rayos X; Ultravioletas; Radium y Tratamientos eléctricos. En su Gabinete y a domicilio. Lealtad número 71. Teléfono A-4474. De 9 a 12 a. m. y de 2 a 5 p. m.
E2037 Indf. 1 Sept.

DR. CELIO R. LENDIAN
Consultas todos los días hábiles, de 3 a 6 p. m. Medicina interna, especialmente del corazón y de los pulmones. Partos y enfermedades de niños. Calle 4 esquina a 11, número 15, Vedado. Teléfono F-3869.
E2057 Indf. 1 Sept.

DR. J. LYON
De la Facultad de París. Especialidad en la curación radical de las hemorroides sin operación. Consultas de 1 a 3 p. m. diarias. Consulado 19 (altos), entre Prado y Genios.
E2052 Indf. 1 Sep.

DR. MARIO DEHOGUES
MEDICINA GENERAL
ENFERMEDADES DEL CORAZON VIAS BILIARES
Pobres: consultas gratis. Tratamiento según convenio.
Tratamiento eficaz de la Angina de Pecho; Hipertensión Arterial Disnea (falta de aire); Agitación; Palpitaciones, etc. Consultas diarias: de 4 a 6 p. m. Consultas especiales: de 10 a 11 p. m., previo avisi.
Gabinete: San Lázaro 316 Telf. U-2569. Habana. Domicilio: Calle 8a. No. 55. Telf. I-2534. Víbora.

MEDICOS
DIATERMIA: SE CEDE POR SU costo, un aparato alemán, acabado de recibir, por no establecerse el gabinete. Felipe Sánchez. Apartado 570. Habana.
9400 1—5Mar.

DR. GONZALO AROSTEGUI
Médico de la Casa de Beneficencia y Maternidad. Especialista en las Enfermedades de los niños, Médicas y quirúrgicas. Consultas de 12 a 2. Calle 11 entre K y L. Vedado. Telf. F-4233.

DR. IGNACIO CALVO
PROCTOLOGO
Cirugía especial del recto. Tratamiento médico de las hemorroides. Rectoscopia; sigmodoscopia. E (Baños). númeri 46. Telf. F-4146. De 2 a 5.

Dr. Alberto S. de Bustamante
Profesor de Obstetricia por oposición. Especialidad: Partos y enfermedades de señoras. Consultas: los lunes y viernes de 1 a 3. Clínica Bustamante y Núñez. Teléfono F-3057. Domicilio 15 entre J y K. Vedado. Telf. F-1862.

CLINICA BUSTAMANTE
J y 13, Vedado. Cirugía general y especial: Partos; Rayos X y Laboratorio. Teléfono F-1184.
E2031 Indf. 1 Sept.

DR. GUILLERMO LOPEZ ROVIROSA
Enfermedades de las Glándulas Internas; Nutrición, Nerviosas y Mentales. Debilidad sexual; pérdidas; impotencias. Niños anormales, atrasados, raquíticos. Bocios. Afecciones de la piel y de la sangre. Rayos Ultravioletas (Luz; Alpina); caídas del cabello calvicie; raquitismo; anemias, etc. Diatermia; extirpación de verrugas, etc. Calle 23 esquina a 22, Vedado, de 5 a 7 p. m. Domingos, de 4 a 6. Consultas por correspondencia, $5.00 Giro postal. Telf. F-6433.
E2033 Indf. 1 Sept.

DR. CUERVO BARRENA
Especialista en enfermedades del aparato circulatorio. Enfermedades del corazón y de los riñones; arterio-esclerosis; hipertensión arterial; angina de pecho, nefritis o mal de bright, etc.
Escobar 33, de 3 a 5.
Entre Animas y Lagunas. Teléfono: A-0482 E2890 Id. 1 Dic.

DR. ABELARDO LABRADOR
Consultas gratis para pobres, de 8 a 12 de la mañana. Pagas de 3 a 5 p. m. Angeles 8, entre Reina y Estrella. Teléfonos A-0801 y U-2256. Especialidad en enfermedades de señoras; flujos crónicos; metritis; etc. Partos; venéreo y sífilis· riñones; diabetis; reumatismo crónico; emblanquecimiento. Tratamientos especiales por inyecciones Neosalvarsán, etc. Se hacen radiografías a precios módicos. Blenorragias; enfermedades del corazón.
E2019 Indf. 1 Sept.

PROFESIONALES

DR. GOMEZ DE ROSAS
Cirujano Director de la Policlínica Nacional. Enfermedades de señoras, estómago, vías biliares y cirugía general. Consultas de 3 a 5. Cerro 551. Teléfono A-2560.
E2044 Indf. 1 Sept.

DR. JOSE VARELA ZEQUEIRA
Profesor de Anatomía de la Universidad. Cirujano Jefe de la Asociación Cubana de Beneficencia. Cirugía en general. Especialidad: Cirugía de la mujer. Consultas: de 4 a 5. Gervasio 126, entre San Rafael y San José. Teléfono U-5410.
E2048 Indf. 1 Sept.

DR. VICTOR MANUEL CARDENAL
Neurastenia, agotamiento nervioso histerismo, insomnio, parálisis, epilepsia, reumatismo, asma, impotencia, demencia, etc. Curación rápida. Consulta: $5.00. de 4 a 6.
PERSEVERANCIA 50 M-8352.
HABANA
905 Id. 17 A.

DR. CARLOS M. LAMAR
Especialista en Vías Digestivas
Curación de la úlcera de estómago y duodeno. Dispepsias, hiperclorhidria. COLITIS y enteritis. Tratamiento de las afecciones del hígado y vesícula biliar. Consultas diarias de 1 a 4. Virtudes 130, altos. Telf. U-1809.
E-1106 30 d. Vn. Jn 6.

EUSEBIO HERNANDEZ
Profesor de la Universidad. Partos y enfermedades de señoras. Diario de 1 a 5 p. m. Jovellar 30, entre Espada y Hospital. Teléfono U-3923.
10078 5—4 Abril.

Dr. Manuel González Alvarez
CIRUJANO DE LA ASOCIACION DE DEPENDIENTES
Cirugía en General
Consultas todos los días de 4 a 6 de la tarde. Campanario 59, entre Neptuno y Concordia. Teléfono A-[illegible]2. Residencia particular: Calle K, núm. 15, entre 17 y 19, Vedado. Telf. F-2441.
E2059 Indf. 1 Sept.

DR. J. M. VERDUGO
DE LA FACULTAD Y HOSPITALES AMERICANOS Y PARIS
Estómago e intestinos
Tratamiento eficaz de la úlcera estomacal y duodenal, y de la colitis en cualquiera de sus periodos. Hígado y afecciones de la nutrición. Consultas: de 1 a 3. Horas especiales, previo aviso. Prado 60 (bajos). Telf. A-4425.
E2035 Indf. 1 Sept.

DR. MANUEL GALIGARCIA
ENFERMEDADES NERVIOSAS Y MENTALES
Especialista de la Asociación Canaria. Médico de Visita de los Servicios de Nerviosos y P. Enajenados del Hospital Calixto García. Ayudante de de la Facultad de Medicina. Consultas de 3 a 5 diarias, J. 211 (bajos) entre 21 y 23. Vedado. Primer reconocimiento, $10.00; siguiente, $5.00. Telf. F-2775 Sanatorio para tratamientos en Arroyo Naranjo.

DR. MANUEL VIAMONTE
Catedrático Auxiliar de Radiología y Fisioterapia de la Universidad
RADIOLOGO DE LA QUINTA "COVADONGA"
Concordia 64-A, esquina a Lealtad. Teléfoni A-6698. De 9 a 10 a. m. y de 1 a 5 p. m. Rayis X; Radium; Radioterapia Profunda; Luz Ultravioleta y Electricidad Médica.
E2041 Indf. 10 Sept.

DR. PABLO RONQUILLO
Vías urinarias, Piel y Sífilis. Ginorrea; Reumatismo blenorrágico; Impotencia; Neurastenia Genital; Riñón, Vejiga; Próstata; Electricidad Médica. Reconocimientis pagos. Consultas diarias de 1 a 3 y 7 a 8 p. m. San Rafael número 102. Telf. U-1680.
E2026 Indf. 1 Sept.

DR. PEDRO A. BOSCH
Medicina y Cirugía, con preferencia partos y enfermedades de niños, del pecho y sangre. Consultas: de 2 a 4 Aguiar 11. Teléfono A-6488.
E2061 Indf. 1 Sept.

DR. JOSE J. CHALONS
Médico Cirujano
DIRECTOR DE LA CASA DE SALUD "LA PURISIMA CONCEPCION" JEFE DE CLINICA DEL HOSPITAL "LAS ANIMAS"
Enfermedades infecciosas; sifilíticas y venéreas, Rayo 2, altos, esquina a San Rafael. Consultas de 3 a 5. Telf. M-2655.
E2042 Indf. 1 Sept.

DOCTORES C. E. FINLAY y F. M. FERNANDEZ
Profesores titular y auxiliar de Oftalmología de la Universidad de la Habana. Presidente Zayas (O'Reilly) 49 Teléfono A-7155. Consultas de 10 a 12 y de 2 a 5, o por convenio previo.
E2068 Indf. 1 Sept.

Dr. Rubén de Velasco y Castellanos
Enfermedades de los niños. Vías urinarias de 1 a 3. Horas especiales, previo aviso. Consultas los días laborables so. Salud No. 34, Habana. Telf. A-5418.
E2144 Indf. 6. Sept.

ANALISIS DE ORINA
Completo, dos pesos. Prado 62, esquina a Colón. Laboratorio Clínico Químico del Dr. Ricardo Albaladejo. Telf. A-3344. E2602 Indf. 20 Nov.

DOCTOR ADOLFO REYES
Estómago e intestinos exclusivamente. Consultas de 9 a 11 a. m. en su casa. Lamparilla 74, altos. Telf. M-9120. Tratamientos especiales a horas convencionales.
5450 16 febrero 16.

Dr. Alfonso E. Milla Solsona
CURA RAPIDA DEL FLUJO
Especialista en enfermedades de señoras. Servicio de enfermeras. Electricidad Médica. Tratamientos especiales; enfermedades Utero (matriz). Ovarios y Trompas. Consultas diarias de tres a cinco. Pobres: Miércoles y viernes. San Rafael 102 Teléfono U-1690.

DR. PEDRO MONTALVO
MEDICINA GENERAL, especialmente enfermedades del estómago, intestinos y del pecho. Oficina en Belascoaín núm. 79, de 2a 4. U-5050. Avisos en el F-1972.
E1980 Indf. 6 Dic.

DR. J. B. RUIZ
Catedrático de la Universidad de los Hospitales de Filadelfia, New York y Calixto García. Especialista en vías urinarias y enfermedades venéreas. Exámenes Uretroscópicos y Citoscópicos. San Lázaro 221-C, de 1 a 3. Telf. U-6451. Para pobres de 10 a 12. E2128 Indf. 1 Sept.

DR. HENANDO SEGUI
Garganta, Nariz y Oídos.
Prado 38. De 12 a 3.
E2069 Indf. 1 Sept.

DR. RICARDO ALBALADEJO
Especialista en vías urinarias. Tratamiento especial para la blenorragia; impotencia y reumatismo. Electricidad médica y Rayos X. Prado 6., esquina a Colón. Consultas de 8 a 1. a. m. y de 1 a 5 p. m. Teléfono A-3344.
E.601 Indf. 20 Nov.

Policlínica Habana
Suárez 32. Telf. M-6233.
DR. GUILLERMO LEON
Director Facultativo
Medicina y Cirugía general. Especialidad en enfermedades venéreas. Consultas de 1 a 5 de la tarde y de 8 a 9 de la noche. Consultas especiales: 2 pesos. Reconocimientos $2.00. Enfermedades de señoras y niños. Garganta, nariz y oídos (OJOS). Enfermedades nerviosas; estómago; corazón y pulmones; vías urinarias; enfermedades de la piel; blenorragia y sífilis; inyecciones intravenosas para el asma; reumatismo; tuberculosis; obesidad; partos; emorroides; diabetis y enfermedades mentales, etc. Análisis en general. Rayos X; masajes y corrientes eléctricas. Los tratamientos y sus pagos, a plazos. Telf. M-6233.
[illegible]036 Indf. 1 Sept.

M.E.C.D. 2016

PROFESIONALES

DR. MANUEL LOPEZ PRADES

MEDICO CIRUJANO

De las facultades de Madrid y la Habana. Con 39 años de práctica profesional. Enfermedades de la sangre; pecho; señoras y niños. Partos, tratamiento especial curativo de las afecciines genitales de la mujer. Consultas diarias de 1 a 4. Gratis: martes, viernes y sábado. San Miguel 125 (bajos). Teléfono U-5370.
E3080 Indf. 28 Dic.

DR. HERNANDEZ CARTAYA

EXCLUSIVAMENTE ENFERMEDADES DEL PECHO

Dignóstico precoz y tratamientos, modernis de la tuberculosis. Tratamiento eficaz del asma. San Nicolás número 75, bajos, 11 a 1 y de 4 a 5.
10186 5 mar 4 abril

POLICLINICA INTERNACIONAL

GRATIS

Consultas, reconocimiento, Rayos X inyecciones; 5 análisis: sangre, orina, esputos, exudados, heces fecales, cura uterina, etc., raspado. Turno para entrar: $0.30, $1, $2. Pobres gratis primer día. A domicilio, visitas en la Habana: $1.00; en sus barrios vecinos, $2.00; partos, $5.00 y $10; cura uterina $3.00. Para llevar: Planchas $2.00; análisis $1.00 y $2.00.
POLICLINICA INTERNACIONAL
Director, Dr. David Cabarrocas y Ayala. Lealtad núm. 143, entre Salud y Dragones. Teléfoon A-0344.
E2030 Indf. 1 Sep.

DR. J. B. RUIZ

Catedrático de la Universidad. De los Hospitales de Filadelfia, New York, Calixto García y Sanatoria "La Benéfica". Especialista en vías urinarias y enfermedades venéreas. Exámenes Uretroscópicos y Cistoscópicos. Consultas de 1 a 3. San Lázaro 221. Teléfono U-6351.

DOCTOR FLORES
EZCEMAS, ALMORRANAS

Ezcemas, por antiguas que sean, se garantiza su curación por un procedimiento especial. Tratamiento por el TRIGEMINO. Inyecciones INTRAVENOSAS para reumatismo; raquitismo; Linfangitis; Dispepsias y Blenorragia. Neurastenia, por el procedimiento del Dr. Monín. Electricidad Médica para parálisis y nerviosismo, estrechez uretral y sífilis; curación garantizada. Almorranas, son curadas sin operación ni dolor, pudiendo el enfermo continuar sus trabajos diarios. Análisis orina: 2 y 3 pesos, completo. Impotencia. Curaciones por contrato. Análisis: Sangre· Esputos; Heces Fecales; Verruvas, curadas por electricidad. Consultas diarias de 10 a 12 mañana; de 1 a 5 tarde(y 7 a 9 noche. Zanja 116, entre Oquendo y Soledad. Telf. U-7836.

OCULISTAS

Dr. Jorge L. Dehogues

OCULISTA
ELECCION DE LENTES
Consultas y operaciones de 11 a 12 y de 3.30 a 5.
Horas especiales previa citación
AGUILA 94 TELF. A-3940.
E2105 V-11 En.

DR. ALIPIO C. PORTOCARRERO

Especialista en enfermedades de los Ojos

Garganta; Nariz y Oídos. Consultas de 8 a 11 a. m. Teléfono A-8627. Lealtad 69, altos.
E2055 Indf. 1 Sept.

DR. HORACIO FERRER

ESPECIALISTA DE LAS ENFERMEDADES DE LOS OJOS

Consultas de 2 a 6 de la tarde. Consultas por la mañana a horas previamente concedidas. Ave. Wilson y L Vedado. Teléfono F-4831.
E2051 Indf. 1 Sept.

DR. JOSE ALFONSO

Especialista del Centro Asturiano. Oculista nariz, garganta y oídos. Consultas: de 1 a 4 Telf. M-2330. Monte núm. 386.
E2048 Indf. 1 Sept.

JUANA PUIG

Comadrona

Especialidad en partos y reconocimientos, consultas gratis diarias de 8 a 11 y de 1 a 8. San José 126-G, entre Marqués González y Oquendo. Teléfono U-4543.
E1178 15d. 11 Jn.

CIRUJANOS DENTISTAS

Dr. Armando Roig y Palenzuela

MEDICO CIRUJANO DENTISTA
Consultas de 2 a 6.
Mjércoles y sábado de 9 a 12 a. m. y 7 a 9 p. m. (Previo aviso).
Plácido 49, altos, Habana.
Teléfonos M-8002, I-6905.

DR. VALDES MOLINA

CIRUJANO DENTISTA

Avenida de Italia No. 9 altos, entre Lagunas y Trocadero. Telf. A-8583. Dentaduras de 15 a 30 pesos. Trabajos se garantizan. Consultas de 8 a.m. a 5 p.m. Los domingos, hasta las 12 m.
E1885 Indf 1 Ag

DR. SALVADOR VIETA Y MORE

Cirujano Dentista

Curaciones rápidas de todas las afecciones de la boca por procedimientos modernos, especialidad en piorrea, abcesos y curaciones de todos los dientes, muelas y raíces desahuciadas, evitando las extracciones. Haciéndose cargo además de todos los trabajos concernientes a su profesión. Consultas y operaciones: de 2 a 5. Calle 9 esquina a 1 altos) Vedado. Teléfono F-4677.
E2033 Indf. 1 Sept.

DR. J. HERNANDEZ CALZADILLA

Cirujano Dentista

Especialista en extracciones sin dolor ni peligro en niños y señoras en estado, con anestesia local o gas. Cura completa de dientes flojos y piorrea alveolar. Puentes y planchas de todas clases, modernas, sin encías. Trabajos de ortodoncia. Arreglo puentes, planchas partidas, faltas de dientes, dejándolas nuevas. Consultas diarias hasta las diez de la noche. Reina 76, bajos. Telf. A7537.
E2066 Indf. 1 Sept

DR. GUERRERO DELANGEL

DENTISTA MEXICANO

Técnica especial para extracciones. Facilidades en el pago. Horas de consultas: de 8 a.m. a 8 p.m. A los empleados del comercio, horas especiales para la noche. Trocadero 68-B, bajos, frente al café "El Día". Telf. M-6395.
E2062 Indf. 1 Sept

GIROS Y LETRAS

J. BALCELLS Y Cía.

S en C.
San Ignacio no. 33

Hacen pagos por el cable y giran letras sobre New York, Londres, París y sobre todas las capitales de España, Islas Baleares y Canarias. Agentes de la Compañía Inglesa de Seguros contra incendios "The Royal". Administración de Bienes.
E1742 Indf. 1 Ag.

PROFESIONALES

N. GELATS Y COMPAÑIA

106 Aguiar 108, esquina a Amargura. Hace pagos por el cable. Facilita cartas de crédito y giran pago por cable, giran letras a corta y larga vista sobre todas las capitales o ciudades importantes de los Estados Unidos, México y Europa, así como sobre todos los pueblos de España. Londres, París, Hamburgo, Madrid y Barcelona.

CAJAS RESERVADAS

Las tenemos en nuestra bóveda, construidas con todos los adelantos modernos y la salquilamos para guardar valores de los interesados. En esta oficina daremos todos los detalles que se deseen.

N. GELATS Y COMPAÑIA
BANQUEROS

ALQUILERES

A-1. Habana.

SE ALQUILA: MONTE 15, PRIMER piso, izquierda, casa compuesta de sala, saleta; hall; comedor; nueve grandes habitaciones; cocina; baño intercalado y doble servicio sanitario. La llave e informes: en los Grandes Almacenes "El Número 15"
A1 11279 27—4 Jn.

$80: ALQUILO VIRTUDES 109, ALtos. Sala; cinco cuartos; comedor; cuarto baño; cocina; cuart y servicio criados independientes. La llave en los bajos. Informes: Cuba 100.
A1 11231 27—3 Jn.

SE ALQUILAN LOS ALTOS DE LA calle Refugio 24. Informan: en los bajos y en el Teléfono F-1215.
A1 11262 27—4 Junio

AYESTERAN 1-A, ESQ. A INFANTA se alquila un alto moderno, con sala, hall: tres cuartos; baño intercalado de lujo; comedorá cocina; cuarto y servicio para criada. Llaves, café Almendares. Informan: Dragones 64. A-9642.
A1 11291 27—6 Jn

POCITO 51, ALTOS

Sala; dos habitaciones; baño intercalado; cocina. Precio, $35. Informan. F-2134.

SOLEDAD 48

Altos; esquina de fraile; sala; saleta; tres habitaciones; baño intercalado; cocina. Junto al colegio La Salle. Precio. $50. Informan, F-2134.

O'REILLY No. 90

Segundo piso, apartamento de dos habitaciones; baño; comedor. Precio, $35. Informan, F-2134, de 12 a 2 y 7 en adelante.

REINA 28

Gran local con puertas de hierro, tres habitaciones; baño; comedor y cocina. Precio de situación. Hagan ofertas. Informan, F-2134.

BELASCOAIN 105, 105 1|2

Gran local, da a tres calles. Jesús Peregrino. Chávez. Precio de situación. Hagan ofertas. Informes, I-2134.

GERVASIO 180, BAJO

Sala, saleta, cinco cuartos, dos baños intercalados, comedor, cocina de gas y carbón, cuarto y servicios de criados, patio y traspatio, lavadero de ropa. Precio, $90. Informan, F-2134.
A1 11504 28 jun 3

SE ALQUILA UNA CASA, VAPOR número 19. Tiene sala; tres habitaciones; cocina y servicios. Precio: $34. Informan: Lamparilla número 1. Suárez Tous y Cía.
A1 11417 28—2 Jn.

SE ALQUILA UNA CASA: VAPOR número 25. Tiene sala; dos habitaciones; cocina y servicios. Precio: $30. Informan: Lamparilla núm. 1.
A1 11418 28—2 Jn.

SE ALQUILA UN PISO INDEPENdiente, de casa moderna, primera planta en San Miguel número 59, derecha. Tiene tres habitaciones; sala; comedor; baño intercalado moderno; y cocina. Informes: Lamparilla número 1 y Banco del Comercio, Galiano 66. Telf. A-7030. Administrador.
A1 11419 28—2 Jn.

CASAS BARATISIMAS, NUEVAS, cómodas, Nueva del Pilar esq. Manglar. Llaves, misma casa, altos, número cuatro. Informes: Calzada número 101, esquina a Dos, Vedado. Teléfono F-2836.
A1 11411 28—12 Jn.

ALQUILO MODERNO PISITO BAJO, en Gervasio esquina Virtudes. Sala; comedor; habitación; baño intercalado; patio y cocina gas; muy claro y barato. Informan: en la bodega.
A1 11487 28—5 Jn.

SE ALQUILAN LOS BAJOS DE AMIStad 34, dos cuadras del Parque Central, con todas las comodidades necesarias. Informan: Edificio Trust Company Aguiar 71, Apartamento núm. 303.
A1 11489 28—12 Jn.

SE ALQUILA: CORRALES No. 2-E, primer piso, derecha. Casa compuesta de sala; saleta; comedor; cinco grandes habitaciones; cocina; baño y servicio sanitario. La llave e informes: en los Grandes Almacenes "El Número 15". Monte 15, Habana
A1 11278 27—4 Jn.

SE ALQUILA EN SANTIAGO Y JEsús Peregrino, casa antigua, con nueve habitaciones, propia para alquilar. Informa, Luis González. U-1157.
A1 11314 27 jn 2

ALQUILO PISO ALTO DE CONSUlado 14, con recibidor, sala, tres cuartos, comedor, baño completo, cuarto y servicios de criados. La llave en frente. Informes, Obispo 16, altos.
A1 11199 27 jun 2

GRAN PISO ALTO, MODERNO, SE alquila en Aguiar 10 entre Peña Pobre y Monserrate, frente al parque Luz Caballero. sala, comedor, 3 cuartos, baño intercalado, cuarto y servicios de criados. La llave de 2 a 5 p. m.
A1 11203 27 jn 2

SE ALQUILAN LOS AMPLIOS BAjos de Malecón 4, al lado del Unión Club con entrada por San Lázaro, propios para club o familia larga. La llave en el alto, o por San Lázaro. Informes, Obispo 16 altos.
A1 11202 27 jn 2

LAGUNAS 68: SE ALQUILAN LOS altos de esta moderna casa, situada entre Gervasio y Belascoaín. Se compone de una hermosa sala;recibidor; seis magníficas habitaciones; baño moderno; comedor; cocina; servici de criados y entrada independiente para el servicio. Puede verse a todas horas. La llave, en el bajo, al fondo. Informes: Luis M. Santeiro, Telf. F-1022.
A1 11076 26—2 Jn.

SE ALQUILAN ALTOS Y BAJOS en San Rafael 141, 149, 165 entre Lucena y Marqués González, en 40 pesos y 55 pesos. Marqués González 6, altos, entre San Rafael y San José, en $35. Las llaves en la esquina. Informes, Obispo 16, altos.
A1 11207 27 jun 2

SE ALQUILA INFANTA 43B, BAJOS, compuestos de sala, saleta, tres habitaciones, baño intercalado y cocina de gas Informan, Luis Gaud. Teléfono U-1157.
A1 11311 27 jun 2

SE ALQUILA EN VIRTUDES 162, bajos, entre Oquendo y Soledad, compuesta de sala, saleta, tres habitaciones, baño y cocina de gas. Informa, Luis González. U-1157.
A1 11310 27 jun 2

SE ALQUILA EN ANIMAS 177 ENtre Oquendo y Soledad, casa compuesta de sala, saleta, tres habitaciones, baño y cocina de gas. Informa, Luis González. U-1157.
A1 11312 27 jn 2

SE ALQUILA EN ESTRELLA 235, altos, entre Infanta y Avesterán, compuesta de sala, saleta, tres habitaciones, baño y cocina de gas. Informa. Luis González. U-1157.
A1 11315 27 jun 2

ALQUILERES

$55: ALQUILO SAN LAZARO 115, altos. Tiene mucha agua. Sala; tres cuartos; comedor; baño; cocina; cuarto y servicio criados independiente. Llaves. bajos. Informes: Cuba 100.
A1 11232 27—2 Jn.

ALQUILO $20: BASARRATE 34-B, altos. Sala; comedor; cuarto; cocina; baño y patio. Informan: U-2622.
A1 11166 27—2 Jn.

MURALLA entre Aguiar y Habana

Se alquila en el centro comercial un primer piso, compuesto de sala, comedor, dos habitaciones amplias, cocina de gas, baño, agua caliente y patio; muy fresco, nuevo y muy propio para corta familia, o para comisionista.
Informa: J. Barquin, Muralla y Aguiar
1174 5 Jn.

LAGUNAS 94

Casi esquina Belascoaín. Bajos muy frescos y claros. Sala, recibidor 3 habitaciones, baño intercalado, comedor corrido, servicios. Llave en segundo piso. Informan, U-4178.
A1 11031 26 jun 2

EN $40 ALQUILAN LOS MODERnos altos de Benjumeda núm. 56, entre Marqués González y Oquendo acabados de pintar, compuestos de sala. comedor, tres habitaciones, baño completo intercalado y calentador. Las llaves en la bodega de la esquina de Oquendo. Informes. Consulado 126, altos, señor Francisco Torres.
A1 10398 24 junio 3

ALQUILO Sgdo. PISO, MONTE 49, frente Parque Fraternidad, llave los bajos; sala, saleta, tres cuartos, baño, comedor, cuartos y servicios criados. Informes, 4 número 189 entre 19 y 21, F-2258.
A1 10665 23 junio 2

EN $50 SE ALQUILAN LOS MODERnos y frescos altos de San José número 124-E, entre Lucena y Marqués González, compuestos de sala, comedor corrido; cuatro habitaciones; baño completo intercalado; con abundante agua, por tener motor eléctrico para impulzarla; y cuarto y servicio para criados. Las llaves, en los bajos. Informes: Consulado 126, altos. Sr. Francisco Torres.
A1 10699 24—3 Jn.

EN 30 PESOS SE ALQUILAN LAS cómodas y ventiladas casas calle Agustín Alvarez núms. 1 y 14, entre Marqués González y Oquendo, a dos cuadras de Belascoaín y a una del Nuevo Frontón, acabadas de pintar, compuestas de sala, saleta corrida, tres habitaciones, patio y demás servicios, vecindario de moralidad. Las llaves en el número 9. Informes. Consulado 126, altos, señor Francisco Torres.
A1 100700 24 jun 3

PARA EL DIA PRIMERO ALQUILO lo espléndido piso alto, Padre Varela 32, entre San Miguel y San Rafael. Es moderno, grande y muy fresco. Puede verse. Ferretería, Belascoaín 71, esquina San Rafael.
A1 10874 25 jun 4

APODACA 71, BAJOS. SALA, SALEta, cuatro grandes cuartos, comedor, baño calentador, patio, traspatio. Amplia, ventilada, seca, $55. Teléfono FO-9190
A1 11017 26—2 Jn.

EN EL SUNTUOSO EDIFICIO MARta, Consulado 7, casi esquina a Prado, se alquila un lujoso piso alto, con todo el confort moderno. Precio razonable. Hay elevador permanente. Informes: el portero.
A1 11205 27—2 Jn.

SE ALQUILA LA CASA DE DOS plantas, Compostela 205, propia para numerosa familia, compuesta de sala; saleta; tres cuartos; cocina y baño. Precio: 35 pesos cada planta Informes: Sr. Pernas, Villegas 127, (tintorería).
A1 11293 27—6 Jn.

EN $45, SE ALQUILA CADA UNA, el alto y el bajo de la casa San Nicolás 90, esquina a San Rafael, con sala, comedor, tres habitaciones y baño, la llave en la bodega informan. Telf. F-3040.
A1 11930 30—5 Jn.

EN $45, SE ALQUILA CADA UNA, el alto y el bajo de la casa San Rafael 41-D entre San Nicolás y Manrique, con sala, comedor, dos cuartos y baño, las llaves en la bodega esquina San Nicolás, informan teléfono F-3040.
A1 11928 30—5 Jn.

MALECON 12, EN $80, SE ALQUILA el alto con sala, recibidor, seis habitaciones, baño completo, cuarto y servicio de criados, la llave el portero. Informes F-3040.
A1 11929 30—5 Jn.

SE ALQUILAN, EN HORNOS Y VApor, a una cuadra del Parque Maceo, bonitos pisos, recientemente fabricados, con sala, comedor, dos cuartos, cuarto de baño intercalado, cocina, agua caliente y fría, Treinta y cuatro pesos. Condiciones: dos meses en fondo. La llave, en la carnicería de la esquina. Informan: Aguiar 107, entre Sol y Muralla.
A1 11878 30—2 Jn.

ALQUILO MUY BARATO, BAJOS de Condesa 26, entre Campanario y Manrique, propia para matrimonio; abundante agua caliente y fría. Informan: en la misma, su dueño, altos.
A1 11882 30—2 Jn.

ALQUILO EN TREINTA PESOS LOS bajos de San José 130, entre Aramburo y Soledad; tres grandes piezas. Informan: al lado.
A1 11842 30—5 Jn.

SE ALQUILA, A PRECIO DE SITUAción, la planta baja de la casa calle O'Reilly número 58, propia para oficinas o establecimiento. La llave, en los altos. Informan: Teléfono M-5901.

A precio reducido se alquila la planta baja de la casa calle O'Reilly número 33, propia para oficinas o establecimiento. Las llaves, en Prado 102. Informan: Telf. M-5901.

Lujoso chalet con grandes comodidades. Se alquila a precio de situación, en M y 27. Teléfono M-5901.

Se alquila el piso alto de la casa número calle 27, casi esquina a Marina, compuesta de sala; saleta; comedor; dos cuartosá baño completo intercalado; cocina con calentador de gas; y servicios de criado. Precio módico. Teléfono M-5901. La llave en el número 3, de la misma calle.
15d. 30—14 Jn.

SE ALQUILA: MANRIQUE Y SAN José, por San José 2o. piso, acabado de fabricar, compuesto de dos habitaciones, sala comedor, baño intercalado decorado, cocina y servicio de criado, acera de la brisa. Informes y llave Peletería La Exposición, Manzana de Gómez.
A1 11908 30—2 jun

ALQUILO MODERNOS BAJOS. MAlecón 73, sala, comedor, dos habitaciones, baño completo, cocina, cuarto de criados y patio. Informan Carmen 8. Telf. A-2066.
A1 11915 30—4 Jn.

SE ALQUILAN LOS MODERNOS ALtos de Antón Recio 54, compuestos de sala, saleta y tres habitaciones, baño moderno y comedor, la llave e informes en Monte 183, La Aurora.
A1 11917 30—7 Jn.

ALQUILERES

SE ALQUILA EL PRIMER PISO DE la casa Prado número 19, acabada de reconstruir. Informan en el A-2446. La llave en los bajos.
A1 11698 29 jun 5

BONITO SALTOS: 45 PESOS, MANrique 5-A, Sala; comedor; dos cuartos; baño completo; cocina; gas; cielo raso. Informes: allí.
A1 11883 30—3 Jn.

ROMAY Y OMOA, A UNA CUADRA de Monte, se alquila una hermosa y fresca casa con tres habitaciones; sala: comedor; patio; en $30. Informan: bodega.
A1 11847 31—2 Jn.

$45 MODERNA CASA. TRES BALcones a la calle; tres cuartos; sala, comedor o dos cuartos; sala; recibidor; comedor; baño intercalado. San Lázaro y Hospital. Informan: botica.
A1 11994 31—6 Jn.

ALQUILO BAJOS DEL CALLEJON de Espada 4, entre Chacón y Cuarteles, con sala; comedor; tres habitaciones. Llave e informes; en los altos.
A1 11973 31—3 Jn.

SE ALQUILA $40.00, VIRTUDES No. 177, G, altos, entre Oquendo y Soledad, sala, recibidor, cuatro habitaciones, baño intercalado, comedor, servicio para criado y cocina. Casa fresca y agua abundante. Informan La Moda, Galiano y Neptuno. Teléfono FO-9190.
A1 11992 31 jun 5

EN $40 SE ALQUILA EL PRIMER piso, alto, derecha, de la casa Inquisidor núm. 5, sala, saleta, tres cuartos grandes, baño completo. Se pone cocina de gas. La casa es moderna. La llave en los bajos. Informan, Bernaza número 6.
A1 11981 31 jun 4

SAN MIGUEL 270, POR SAN FRANcisco, manzana comprendida Neptuno, San Miguel, Infanta, S. Francisco. Cerca Universidad, Iglesia Carmelitas, pasando todas líneas tranvías. Altos modernos, sala, tres ventanas; comedor fondo, cinco cuartos. También bajos, baño intercalado. $55. Entradas independientes desde la calle. No son apartamentos muñecas. Informan, carbonería, por San Miguel.
A1 11976 31 jun 4

SE ALQUILAN LOS ALTOS DE MAloja 9 entre Angeles y Aguila, con sala, comedor, dos cuartos, baño, cocina de gas. la llave e informes. Angeles 18.
A1 11944 31 jun 6

SE ALQUILA PLANTA BAJA, CON tres habitaciones; sala y comedor, cuarto de baño; en Jesús María 125 a una cuadra de Egido.
A1 11949 31—3 Jn.

SE ALQUILA LA CASA SAN LAzaro 36, bajos, una cuadra de Prado, compuesta de sala, comedor, tres cuartos, patio y servicios sanitarios. La llave, en los altos. Informan: A-1816 e I-2288.
A1 11972 31—3 Jn

CASAS A $22, EN LA HABANA, se alquilan: 2 cuartos, sala, saleta, etc., altos y bajos. Puerta Cerrada 83 al 93. M-2911.
A1 4571C 31—3 Jn.

SE ALQUILA: SAN MIGUEL ESQUIna a Lucena. hermoso tercer piso (hay elevador) muy fresco y amplio; decorado; con sala; recibidor; comedor; cinco cuartos; baño intercalado completo; cocina con calentador de gas; cuarto y servicio de criados. Precio: $70. Las llaves, en poder del portero. Informan: Llinas número 54-A, esquina a Marqués González. TeléfonosA-4489 y U-2925.
A1 12058 31—7 Jn.

AGUILA 138 Y 140, PEGADO A MONte. Se alquila el primer piso de esta casa, con sala, comedor, tres habitaciones, buen baño y demás servicios. Es muy fresco. Precio. 50 pesos. Informes, La Democracia. Monte 103, Telf. A-4917.
A1 12101 31 jun 2

CORRALES 197

Se alquila, cuatro cuartos, sala, comedor y servicios $33. Llave al lado. Informan Galiano 54.
A1 11903 30—5 Jn.

INFANTA 108 C, BAJOS

Se alquilan sala, saleta, tres cuartos, servicios, entre Neptuno y San Miguel (nueva), media cuadra iglesia carmelita. Llave en la bodega. Informan Galiano 54, altos.
A1 11904 30—5 Jn.

CASA NEPTUNO Y ARAMBURU CON ELEVADOR

Se alquila compuesta de sala, hall, comedor, dos cuartos, baño de lujo, amplia cocina. Muy fresca y clara. Informan en el primer piso, alquiler $55.00. No se rebaja.
A1 11939 30—4 Jn.

SE ALQUILA UNA CASITA DE SAla, dos habitaciones, es amplia y fresca 25 pesos. Un departamento de las mismas comodidades y balcón a la calle 20 pesos. Zanja 128-A, entre Aramburo y Hospital.
A1 11938 30—2 Jn.

HABANA 91, SEGUNDO PISO, ESquina Amargura. Alquílase amplia habitación barata, balcón a la calle, casa moderna, baños intercalados. Hombres solos o matrimonios sin hijos.
A1 11940 30—2 Jn.

GALIANO 26

Se alquilan en $170 los bajos de esta casa con buen frente, para tienda y gran capacidad en su interior.

INDIO 36 Y 38

Se alquilan separadamente los altos de ambas casas que tienen sala; comedor y tres cuartos, en $33 cada uno.

MONTE 471

Se alquila este hermoso y fresco piso alto, que hace esquina a Romay. Tiene gabinete propio para profesional que puede alquilarse junta o separadamente de la vivienda. La llave, en Omoa 11

ROMAY 36

Casa con sala; comedor y tres cuartos; en $35. La llave en Omoa 11

SAN JOAQUIN 14

Se alquila en $35 esta casa con sala: tres cuartos y servicios.

SAN LAZARO 202 Y 204
(entre Galiano y San Nicolás)

Se alquila el hermoso y amplio piso alto de esta casa con sala: recibidor; comedor; cuatro cuartos; baño; cuarto de criados y hermosa terraza con frente al Malecón. Precio: 125.

VIVES 80

Se alquila en $45 esta casa que tiene sala; comedor; cuatro cuartos y servicios.

Para informes sobre las anteriores casas, dirigirse a J. BALCELLS y Cía., San Iynacio 33, Teléfono: A-2766.
A1 12005 31—8 Jn.

AGUIAR No. 134, ENTRE MURALLA Y SOL

Se alquila un primer piso, compuesto de sala; recibidor; 4 habitaciones amplias; baño intercalado; agua caliente; timbre eléctrico; comedor; cocina de gas; pantry; lavadero y cuarto de criados con servicio sanitario completo. Acera de la brisa. Informa: J. Barquin y Cía., Muralla y Aguiar. Teléfono A-7858.
10d. 10—Jn.

ALQUILERES

SALUD 33, SE ALQUILAN PISOS independientes propios para matrimonio o corta familia. Informan en la bodega de los bajos.
A1 11111 26 jn 2

ALQUILO ESPLENDDO PISO ALto, San Rafael esquina Lucena. Sala, saleta, cuatro habitaciones, bajo moderno, cuarto baño criados, cocina gas. Ferretería Belascoaín esq. San Rafael. U-5215.
A1 11681 29—8 Jn.

ALQUILO: SAN RAFAEL ESQ. A Hospital, pisos bajos y altos, modernos: sala, saleta, tres habitaciones, baño moderno, cocina gas. Ferretería Belascoaín 71, esquina a San Rafael.
A1 11680 29—8 Jn.

ALQUILO CASITAS MODERNAS, construcción especial, sin vecinos al frente, entrada independiente, desde $17. Bruzón 29, dos cuadras Carlos III.
A1 11749 29 jun 3

MONTE 397, UNA CUADRA MERCAdo, casa cuatro habitaciones, sala, cocina, patio, portal, $45, al lado habitaciones departamentos. $10, $12 y $15, con tres piezas y cocina.
A1 11684 29 ju 3

ALQUILO VIRTUDES 110, PRINCIpal. Sala, recibidor, 3|4, baño, comedor; llave bajos. 60 pesos. San Benigno 59, cerca Correa, una planta, 5|4. Llave al lado. 37 pesos Campanería. Aguiar 68. M-7785.
A1 12112 31 jun 2

ALQUILO MODERNISIMOS ALTOS. Industria 21 entre Refugio y Genios. Sala, comedor, 2 cuartos, espléndido baño, cocina. Llave en el 23. Informan, Línea 88, altos, entre 2 y Paseo. F-6405.
A1 12021 31 jun 4

NEPTUNO 150 ALTOS

Entre Escobar y Gervasio, se alquila el primer piso, sala, tres cuartos, baño intercalado, comedor, cocina, fabricación moderna, a familias de moralidad. $60, dos meses en fondo. La llave en el mismo piso, de 8 a 11 y de 1 a 5. Más informes, M-2287.
3d-1, 2, 3 Jun.

SE ALQUILAN LOS ALTOS DE MIguel Aldama 44. La llave, en los bajos. Dan razón en La Regente
A1 10640 23—2 Jn

ALQUILO, SAN MIGUEL 142 BAjos, zaguán, recibidor, sala, cuatro habitaciones espaciosas, baño comedor, cocina cuarto y servicio de criados. Informan en la misma de 3 a 5.
A1 11724 29 jun 3

SE ALQUILA SAN RAFAEL 117, esquina a Gervasio, el segundo piso derecha, con sala, comedor, dos habitaciones y servicios. La llave en la bodega. Informes, A-2738. Joyería El Gallo.
A1 11715 29 jun 2

ALQUILO PISOS MODERNOS, SAla, tres cuartos, comedor, baño completo, cocina, cuarto criados, con servicios. Bruzón 27, dos cuadras Carlos III. Luaces. F-6141.
A1 11750 29 jun 3

PERSEVERANCIA 34 B, SEGUNDO piso alto, casa nueva. Sala, saleta, comedor al fondo, cuatro habitaciones, lujoso baño intercalado, galería persianas. Unicamente familia de moralidad. Llaves e informes en el primer piso, alto.
A1 11717 29 jun 2

GERVASIO 198, CERCA REINA, MOdernos, frescos bajos. Sala; saleta; dos cuartos; baño intercalado completo; cocina gas; agua abundante. Informan: X-1959 X-2052. Fiador o fondo.
A1 11782 30—2 Jn.

SE ALQUILA CASA SIN ESTRENAR en el segundo piso de Trocadero esquina a Amistad, con tres habitaciones; sala; comedor decorado; baño intercalado; pantry; cocina; servicio de criados; auxiliar de comedor y lavadero. Informan en la misma.
A1 11775 30—7 Jn.

INFANTA 32, ALTOS

Entre San Rafael y San José, se alquila con sala; gabinte; saleta; comedor; 4 habitaciones; baño intercalado, cocina; cuarto y servicio de criados; terraza al frente y al fondo. Llaves e informes. Infanta 30, altos.
A1 11790 30—2 Jn.

AGUIAR 27, ESQUINA CHACON, PIso segundo, derecha. Sala; comedor; tres cuartos; baño completo; cocina gas. Agua abundante. Llave, bodega. Informan: X-1126.
A1 11799 30—2 Jn.

PARA INQUILINATO, ARREGLADA y pintada, con veinte habitaciones, alquilo gran casa, Reina 143, junto al Sagrado Corazón. Llaves: allí. Informes: A-6523.
A1 11828 30—2 Jn.

PARA FAMILIA O INQUILNATO, alquilo Concordia 154, altos. Sala; comedor; seis cuartos; baño; etc. Precio baratísimo. Llaves: lechería. Informes: A-6523.
A1 11827 30—2 Jn.

SE ALQUILAN EN MUY BAJO precio los espaciosos altos de la casa número 344 de la Calzada del Monte.
A1 12029 31—3 Jn.

SE ALQUILA ESPLENDIDO LOCAL de esquina para establecimiento, (bodega, lechería, etc.), en Aguacate número 27 esquina a Empedrado. Alquiler, $45. Informes, A-4358, M-6263. La llave en la misma o en los altos
A1 12109 31 jun 7

MONTE 103. SE ALQUILAN LOS ALtos de esta casa, con sala, saleta gabinete, siete habitaciones y servicios. Son propios para numerosa familia, club o sociedad. Precio módico. Informan en los bajos, teléfono A-4917.
A1 12099 31 jun 3

MONTE 34, ALTOS, ENTRE AGUILA yAngeles, con sala, comedor, siete habitaciones y servicios. Precio, 60 pesos. Informan, Monte 103, La Democracia. Telf. A-4917.
A1 12100 31 jun 3

CIENFUEGOS 54, ALTOS, CON SAla, comedor, dos cuartos y servicios. precio, 30 pesos. Informa, La Democracia. Monte 103. Telf. A-4917.
A1 12103 31 jun 3

CORRALES 245, BAJOS, PROXIMO al mercado, con sala, comedor, dos habitaciones y servicios. Precio, 28 pesos. Informes. Monte 103. La Democracia. Telf. A-4917.
A1 12102 31 jun 3

SE ALQUILA CERCA DE LA UNIversidad, San Lázaro 34 entre Basarrate y Mazón, altos, con sala y saleta, comedor al fondo, 3 rabitaciones de familia y una de criadas y dos baños, uno completo. Informan en el primer piso.
A1 12119 31 jun 5

ALQUILO LOS MAS FRESCOS, cómodos y baratos altos del Edificio Recarey, Belascoaín 95, y Chávez 6. Vista hace fe. Tienen sala: saleta, tres habitaciones.
A1 11823 31—5 Jn.

ALTOS MODERNOS Y FRESCOS

Alquilo: San José 126½. Sala; saleta; seis cuartos; dos baños; cocina y pantry; lado brisa; casa moderna. Véala. Llave, bodega esquina Soledad. Informes: Telf. M-8007
A1 11653 29—2 Jn.

ALQUILERES

SE ALQUILA EN AVENIDA MENOcal número 52, entre Desagüe y Benjumeda, casa altos y otra bajos. Tienen tres cuartos y demás comodidades. Informan: en la letra C, bajos.
A1 9922 19—4 Junio.

SANTIAGO 36, ENTRE JESUS PEREgrino y Pocito. Altos y bajos modernos, Sala; comedor; cuatro cuartos, baño intercalado. Llaves: bodega. Informes: A-6523.
A1 11832 30—2 Jn.

SEGUNDO PISO, MERCADERES 16, entre Obispo y Obrapía, amplio y limpio, en $35. Llave, bajos (fonda). Informes: Concordia 105. A-6523.
A1 11831 30—2 Jn.

BAYONA 11, CASI ESQUINA A MERced; una sola espléndida planta baja Tres habitaciones; una en la azotea; demás comodidades. Precio rebajado. Informan: Muralla 11. A-7468.
A1 11821 30—7 Jn.

NEPTUNO 234, ENTRE ESPADA Y San Francisco. Moderno y fresco piso. Sala; saleta; tres cuartos; baño intercalado; comedor; cuarto y servicio de criado. Informes: A 1131
A1 10423 22—4 Junio.

EN NEPTUNO Y ESPADA 10, CERca de la Universidad, se alquilan los modernos y ventilados altos. Informa su dueño, Rivas. U-2103.
A1 11566 28 jn 2

SE ALQUILAN LOS MODERNOS Y ventilados altos de Infanta 55, esquina Estrella, compuestos de sala, comedor, tres habitaciones, hall, baño intercalado. gas, cuarto criados, dos hermosas terrazas, una cubierta pudiendo dedicarse a dos habitaciones más y otra al aire libre, ideal para verano. Informes, su dueño, Rivas U-2103.
A1 11567 28 jun 2

CONDE 5, DE UNA PLANTA. AZOtea; sala; comedor y cuatro habitaciones, en $45. E. Dediot. A-2458 Habana 86.
A1 10802 24—8 Jn.

$42.00 ESPLENDIDOS ALTOS NUEvos, esquina, tres habitaciones, baño completo intercalado, sala, comedor, $16.00 interiores dos habitaciones, baño, cocina y alumbrado. Agua abundante. Sitio alto y fresco. Entre dos líneas tranvía. Vigía y Fernandina.
A1 10511 22 6 Junio.

SE ALQUILA EL 3o. PISO DE Aguiar 44 tiene dos habitaciones, sala cocina y baño intercalado, la llave en la bodega.
A1 10513 22 6 Junio

UNIVERSIDAD 38

Y Cruz del Padre, se alquilan muy rebajados altos y bajos, modernos, con sala, tres cuartos, gran baño intercalado, comedor al fondo y otras comodidades. Informan en la bodega y por el teléfono F-4894.
A1 10658 23 junio 8

SE ALQUILAN LOS ALTOS DE OBISpo número 32, con cuatro grandes habitaciones, sala y comedor; propios también para comisionista. Precio: $65. M. Couia y Fuente.
A1 11037 26—4 Jn.

OBISPO 119

Se alquila esta gran casa, en la primera cuadra: la mejor; se puede dividir con dos pisos independientes para oficinas, Informes: 10 de Octubre 632-A, Víbora.
A1 11010 26—10 Jn.

A-2. Vedado y Príncipe.

EDIFICIO TAVEL 21 Y C

Se alquila casas con sala; comedor; cocina y baño; con dos, tres y cuatro habitaciones. Otra con sala; cuarto; cocina y baño. F-6252 y U-1710.
9037 13—12 Junio.

VEDADO: SE ALQUILA H No. 135 entre 13 y 15. Portal; sala; gabinete; comedor; traspatio, etc. En los altos, terraza; cuatro cuartos; baño. Informan: 15 y H núm. 190.
A2 11052 26—4 Jn.

SE ALQUILA EN EL VEDADO, EN la calle 12 frente al Vedado Tennis, un chalet de dos plantas, acabado de fabricar, con todas las comodidades. La llave e informes: en Calzada 136, esquina a 12.
A2 11176 27—3 Jn.

BUEN PUNTO: CALZADA 112, ENtre Seis y Ocho. Alquilo altos y bajos independientes. Sala; comedor; cuatro cuartos; dos baños; servicios de criados y garage. Informes: 110.
A2 11604 29—3 Jn.

VEDADO: MONTERO SANCHEZ 42, se alquila esta casa compuesta de jardín; portal; sala; comedor; tres cuartos; cocina; patio y servicios. en $30. Informan: en la bodega de la esquina.
A2 11229 27—2 Jn.

SE ALQUILA UN MODERNO PISO alto en lujoso edificio, para familia corta. Lugar aristocrático del Vedado. H No. 184 entre 21 y 23. Informes. el portero.
A2 11200 27 jun 2

EN 23 Y 16 SE ALQUILA UN MOderno primer piso, compuesto de sala hall; tres habitaciones; comedor al fondo; precioso baño intercalado y servicios de criados. Precio: 45 pesos. Informan: en la bodega.
A2 10980 26—3 Jn.

VEDADO: CALLE 35 Y 8, REPARTO San Antonio: Alquilo casitas. Sala: tres cuartas; garage para dos máquinas grandes; mucho patio para animales. Su precio: 14 y 15 pesos. La llave, al lado, en la bodega.
A2 10967 26—2 My.

SE ALQUILAN LOS HERMOSOS ALtos de la casa calle H número 323 entre 23 y 25. Informan en los bajos.
A2 11094 26 jun 2

PASAJE ARANGO

Calzada 132. En lo mejor del Vedado, hay magníficas casitas de 28 y 38 pesos mensuales, con toda clase de comodidades. Informes: I-3280.
A2 11186 27—2 Jn.

EN EL VEDADO, SE ALQUILA UN moderno piso alto en la calle C y 29, compuesto de sala, comedor, 4 cuartos. Informes en la bodega.
A2 11471-72 28 jun 7

EN EL VEDADO: SE ALQUILAN los fresquísimos altos de la calle 17 esquina a C. Tienen sala, comedor, hall, cuatro habitaciones y terraza por ambas calles. Precio de situación. Informan: en los bajos, Francisco Plá y Cía., y en Galiano 49.
A2 10701 24—3 Jn.

SE ALQUILAN LOS ESPLENDIdos y frescos altos de 17 entre E y F, número 255, compuestos de sala, saleta, comedor al fondo, 6 habitaciones, dos baños intercalados, agua fría y caliente, cocina de gas, salón de repostería y servicio de criados. Las llaves en frente, 17 y Baños. Informan, A-2501. Señor Argüelles.
A2 11707 29 jun 5

SE ALQUILAN LOS MODERNOS BAjos de H número 198 entre 23 y 25. Informan en el A-2446. La llave en la bodega de la esquina.
A2 11697 29 jun 5

SE ALQUILA UNA CASA EN LA calle 25 número 249, en la acera de la brisa, la llave en la bodega. Para más informes, M-5084.
A2 11726 29 jun 2

ALQUILERES

EN EL VEDADO. 12 Y 21, (EDIficio Munguía), para familia de gusto, se alquilan bonitos amplios y modernos altos a la brisa. Sala, recibidor, hall, comedor, tres habitaciones, cuarto y servicios de criados. Informan en la misma.
A2 11752 20 jun 6

LINEA 79, ALTOS, ENTRE 2 Y 4, Vedado, portal, vestíbulo, recibidor, sala, biblioteca, 5 habitaciones, 3 baños intercalados, comedor galería, pantry, cocina, lavandería, 4 cuartos criados, garage. Quintana M-3193.
A2 11757 29 jun 5

SE ALQUILAN LOS ALTOS DE LA casa calle 10 número 15, esquina a 13, Vedado, compuestos de sala, comedor, tres cuartos, baño intercalado, terraza, cuarto y servicio de criados. Precio módico. Preguntar, señora de Amor.
A2 11574 28 jun 3

SE ALQUILA LA FRESCA CASA DE Novena 38, entrt F y G, con cinco cuartos; garage; etc. Informan: 6 y Tercera, Miramar. FO-2215.
A2 11776 30—3 Jn.

VEDADO: ALQUILO CASA: CALLE Cuatro número 234, entre 23 y 25, acabada de pintar. Jardín; portal; sala; saleta; cuatro cuartos; baño intercalado; cuarto y servicio de criados; cocina; traspatio, Llave, al lado. F-2100.
A2 11668 29—2 Jn.

VEDADO: 21 No. 263-B, BAJOS, ENtre F y G. Alquilo preciosa casa con tres dormitorios y demás comodidades modernas. Informan: en la bodega y Telf. A-1051.
A2 11028 26—5 My.

A VIVIR BARATO

Se alquila, a precio de situación, gran casa situada en 37 entre Dos y Cuatro, con portal; jardín; sala; saleta; 5 habitaciones; gran cocina; dos espléndidos servicios sanitarios; comedor al fondo; garage; con unos 600 metros de terreno, lleno de plátanos y otras variedades de frutales. Informes: E. Rivero. Anuncios. DIARIO.
A2 Admón. xx 23—31 My.

VEDADO: F No. 205, ALTOS, ENtre 21 y 23. Alquilo preciosa casa con cuatro dormitorios y demás comodidades modernas. Precio módico. Informan: en la bodega y Telf. A-1051.
A2 10645 23—2 Junio

VEDADO, ONCE 103, ENTRE 20 Y 22, alquilo precioso chalet, estilo Renacimiento español, con todas las comodidades. Precio: $34. Informan: en el mismo. Telf. A-1051.
A2 10644 23—2 Junio.

$40 PLAZA DEL MAINE $44

Por tranvía Línea y M. Pisitos independientes, sala a la calle, tres habitaciones, baño intercalado, cuarto y baño criada cocina gas comedor al fondo, ambos salida indepediente. Gran edificio Maine Apartments, elegancia, ventilación, orden Familias escogidas exclusivamente M y 13 entre Calzada, Línea y Malecón. Frente al arque más untuoso de América. Esquinas, $50 y $55. Hay amueblados y garages v farmacia.
A-2 5734 24 ab. 25 oct

VEDADO: SE ALQUILA LA CASA de una sola planta "I" 171½, entre 9 y 11. Tiene sala; recibidor; cuatro habitaciones grandes; comedor al fondo; baño; cocina de gas; cuarto y servicios de criada. Garage grande y buen patio. Puede verse de 9 a.m. a 4 p.m. Informan: F-2697.
A2 11838 30—4 Jn.

EDIFICIO CASTRO: 25 Y "O"

Vedado, junto a Infanta, hermoso piso, muy fresco, preciosas vistas, cinco habitaciones amplias; sala; comedor y cocina; con Frigidaire y elevador. Telf. F-2990. Hay garage.
A2 11837 30—2 Jn.

CALLE 23 ESQUINA A 2, VEDADO, alquilo piso alto moderno, sala, comedor, cuatro grandes habitaciones, baño completo, cocina, garage, demás comodidades. Informan, bajos. Teléfonos F-3199, M-2863.
A2 10740 24 jun 3

ALQUILO BONITA CASA, COMPUESta de garage; portal; sala; hall; 3 cuartos; comedor; baño completo y su cocina. Al fondo, lavadero, pasillos laterales y hermoso jardín. También la vendo; no la regalo. Después que se alquile no la vendo. Calle Dos número 304, entre 35 y 37. Informes: en la misma.
A2 11021 26—2 Jn.

EDIFICIO HERRERA, L, ENTRE 21 Y 23 VEDADO

Se alquilan modernos espaciosos y frescos pisos con o sin garage. Precios reducidos.
A2 10234 21—6 Jn.

SE ALQUILA CHALET: F ESQ. 27, Vedado, dos plantas; torre; garage; dos baños; cinco habitaciones; $150. Pero puede reducirse algo, con garantías. Informan: en el mismo.
A2 11423 28—7 Jn.

VEDADO: ALQUILO EN $40 LA CAsa Calle Quinta número 95, entre 6 y 8. Jardín; portal; sala; saleta; tres cuartos; baño completo; cuarto y servicio de criado; patio y cocina. Informan: Telf. F-1675.
A2 11395 28—5 Jn.

EN LO MEJOR DEL VEDADO, 21 número 252, casi esquina a Baños, alquilo altos con terraza, sala, comedor, dos cuartos. La llave al lado. Precio 33 pesos. Informes, Telfs. I-5090 e I-4433.
A2 11918 30—5 Jn.

SE ALQUILA MODERNOS ALTOS, 23 esquina F, Vedado, con recibidor, comedor, sala, cuatro habitaciones, baño, toalett, pantry, cocina, cuarto y servicio criados.
A2 11925 30—2 Jn.

ALQUILO ALTOS, 23 ESQUINA 4, con comedor, sala, tres cuartos, baño, pantry, cocina, cuarto, servicio criados y gran terraza en toda esquina
A2 11926 30—2 Jn.

VEDADO 23 y 6 ALQUILO UN APARtamento con dos cuartos, cocina de gas y servicios independiente. Informan en la bodega.
B3 11866 30—5 Jn.

VEDADO. ALQUILO AMPLIOS ALtos, sala, salón de comer, cinco grandes habitaciones, dos baños espléndidos, terrazas. Informes 23 y 2. Señora Viuda de López.
A2 11871 30—2 Jn.

NICANOR DEL CAMPO: ALQUILO hermoso chalet sin estrenar, calle 10 entre 9 y 11. Jardín; portal; sala; recibidor; comedor; pantry; cocina; garage y servicios de criados. Planta alta: cinco habitaciones y un baño espléndido. Telfs. M-1506 y M-1648.
A2 11802 30—11 Jn.

BAÑOS 46 ENTRE 19 Y 21, ACERA de la brisa, altos modernos con 5 habitaciones, sala, comedor, baño intercalado, cocina, pantry, cuarto, servicio y entrada independiente de criados. Se alquila con o sin garage. Informan F-4040.
A2 11935 30—5 Jn.

EN LA CALLE CUATRO NUMERO 255 se alquilan unos altos muy espaciosos, compuestos de gran recibidor, sala, saleta, terraza cubierta, cuatro dormitorios, baño completo, cuarto para criados y demás comodidades, precio, $50. En los bajos las llaves. Informes, Dos número 3. Telf. F-2000.
A2 12070 31 jun 2

VEDADO, EN DOS NUM. 3, SE ALquila un gran local preparado para garage, con capacidad para 5 máquinas, tiene habitaciones para vivienda, con todos los servicios y un gran patio al fondo. Las llaves e informes, al lado.
A2 12072 31 jun 2

CALLE 4 ENTRE 21 Y 23, ALTOS lujosos, con todo confort, $125. Informan: en los bajos. Terraza, sala, y saleta corrida, cuatro cuartos, garage.
A2 12026 30 31—10 Jn.

ALQUILERES

VEDADO: SE ALQUILAN LOS BAJOS con todas sus comodidades. Calle 15 número 196, entre G y H., Razón: H número 138, esquina a 15.
A2 11445 28—4 Jn.

VEDADO, CALLE 23 No. 518, ALTOS, sala, tres cuartos, comedor, cocina; servicio criados, azotea. Mucho fresco. Llave, bodega esquina. Informes, A-4814.
A2 12047 31 jun 3

VEDADO. CALLE 15 No. 483, ENtre 26 y 28. Se alquila casita, sala, cuarto, comedor, cocina y cuarto de baño, precio $16. Informes, teléfono F-1183.
A2 12049 31 jun 10

EN LO MEJOR DEL VEDADO, CAlle 2 esquina a 15, se alquilan espléndidos altos, compuestos de terraza cubierta, living room, sala, comedor, cuatro habitaciones con sus closets, lujoso baño intercalado, cocina de gas, pantry, cuarto y servicios de criados, etc. La llave en los bajos. Informes, teléfono A-7629.
A2 12075 31 jun 8

SE ALQUILAN LOS BAJOS DE LA calle H No. 89, entre 9 y 11, Vedado, compuestos de jardín, portal, sala, tres cuartos, comedor, baño y servicio de criados. Precio, $55.00. Informan, M-1510.
A2 11980 31 jun 7

VEDADO, SE ALQUILAN LOS BAjos de la casa calle B número 3, Tercera y Quinta, compuestos de jardín, portal, sala, saleta, tres cuartos grandes, dobles servicios, cocina de gas y cuarto de criadas. Informan en la misma.
A2 11942 31 jun 4

VEDADO. ALQUILO CASA P. MONtero Sánchez 18, brisa, con jardín, portal, sala, comedor, tres cuartos, cocina, baño; cerca de 23. Informan, Telf. I-6676. La llave bodega esquina.
A2 12116 31 jun 4

EXCELENTES BAJOS, 186, CALLE C. Gran sala y comedor, baño moderno, cinco cuartos, dos de criados, garage, portal, jardín, sombra; agua abundante; calentador; cocina gas.
A2 12020 31 jun 10

SE ALQUILA

En lo mejor del Vedado, frente a Parque, residencia de lujo, con cinco cuartos; cuatro servicios; biblioteca; roperos; garage. Tiene jardín de esquina; portal; terraza y cabina para varios criados. Informan, en 6 y 15. Casa Balaguer.
A2 11964 31 jun 4

A-3. Cerro y Palatino.

ALQUILO HERMOSA CASA: PRENsa 3, $35, pegada al paradero Cerro, con portal; sala; comedor; tres grandes cuartos; cuarto baño. Informan Bernaza 23, tintorería. Llave, bodega.
A3 11662 29—2 Jn.

SE ALQUILA MUY BARATA, LA casa Wudoy, Reparto de Montejo, entre la bodega de los Castellanos y el chalet de Menocal. La llave, en a bodega. Su dueño: en Prensa y Pezuela, Cerro.
A3 11271 27—3 Jn.

CERRO: ALQUILO, PROPIOS PAra persona de gusto, los frescos, bonitos y baratos altos de Santovenia 19, esquina Patria. Informan: carnicería. Tienen tres habitaciones, sala, saleta.
A3 11822 30—5 Jn.

SE ALQUILA: EN SAN PABLO NUmero 20, Cerro, entre las calles de Santa Catalina y Falgueras, frente residencia antigua Embajada Americana, una amplia y ventilada casa, compuesta de portal; sala; saleta; (utilizable como garage); cuatro grandes cuartos con baño intercalado; comedor al fondo; patio; cuarto y servicio de criados al fondo. Alquiler: $70. Informes: en Falgueras número 1, esquina a Auditor, o en San Pablo número 24, la casa de la esquina.
A3 11403 28—3 Jn.

CERRO 641

Alquílase: Portal; sala; saleta; cuatro cuartos; comedor; baño moderno; servicios de criados. La llave, 643. Teléfono M-9305.
A3 11452 28—3 Jn.

SE ALQUILAN: EN LA CALLE Magnolia, (Cerro), letra D, casa con portal, sala, dos habitaciones, comedor al fondo, baño intercalado, cocina y patio, $23. Casitas independientes en el pasaje Cogui, con sala, cuarto, cocina, patio y servicio, $12. Informan letra A, fábrica de confituras.
A3 10661 23 jun 3

AMENIDAD Y CRUZ DEL PADRE

Se alquilan casitas con sala, dos cuartos, baño y patio. Telf. U-5663.
A3 11858 30—30 Jn.

SE ALQUILAN LAS ESPLENDIDAS y ventiladas casas, Cepero número 18, bajos, y Cepero y Moreno, altos, Cerro, compuestos de portal; sala; comedor; tres cuartos; baño completo y demás servicios. Precio de situación. Informan: Dres. Mantecón y Riva, Aguiar número 45, bajos. Teléfono M-2603.
A3 11953 31—10 Jn.

SE ALQUILAN VENTILADOS ALtos a cuadra y media carros, en Concha, Rosa Enríquez número 12, entre Enna y Arango, Consta de sala, comedor, cuatro cuartos, cocina y demás servicios. En $34. Informan, bodega la esquina Enna.
A3 12106 31 jun 3

CERRO, STO. TOMAS D ENTRE ARzobispo y Peñón, a la brisa, acabada pintar. Sala, saleta, dos cuartos grandes y servicios, calle asfaltada, $30. Llaves en el 29. Dueño, Cerro 522 A.
A3 12009 31 jun 9

PRENSA 55, ENTRE DAOIZ Y VElarde, se alquila una linda casita con portal, sala, comedor, dos cuartos. cocina y servicios, patio y magnífico traspatio, en $25. Informes al lado y en Neptuno 217, (taller). Teléfono U-5290.
A3 12088 31 jun 18

A-4 Marianao y sus Repartos

ALTURAS DE ALMENDARES, A MEdia cuadra del tranvía, alquilo casa Avenida Bélgica número 9, con sala; recibidor; comedor; tres cuartos; cuarto de costura; otro de criada; servicio baño intercalado; servicio de criada; garage. La llave, e informes: en los altos de la misma.
A4 11442 28—3 Jn.

REPARTO KOHLY

Calles 25 y 28, próxima a desocuparse, se alquila esta hermosa casa con jardín; portal; sala; comedor; hall; 5 habitaciones; baño intercalado; cocina; garage; cuartos y servicios de criados y chofer. Informes: Infanta 30, altos.
A4 11791 30—2 Jn.

REPARTO ALMENDARES. CALLE 10 entre 1 y 3, se alquilan los altos con sala, comedor, tres habitaciones, cuarto para criados y servicios. La llave en los bajos. Informes. A-2738. Joyería El Gallo.
A4 11716 29 jun 2

EN LA SIERRA. ALQUILO LUJOSO chalet calle 2 entre 5 y Séptima, jardín, portal, sala, recibidor, comedor, servicios y garage. Planta alta. Cuatro habitaciones y baño de lujo. Agua abundante. Telfs. M-1505 y M-1648.
A4 11801 30—11 Jn.

M.E.C.D. 2016

ALQUILERES

ALTURA BUENA VISTA 8

Entre A y B, alquilo casa; una cuadra Colegio Belén y Calzada Columbia; dos cuadras Paradero Orfila con tres cuartos; baño lujoso; cuarto y servicios criados, garage, gran patio Precio: $60. Llaves, bodega B y Barreto. Informes: Teléfono M-8679 y F-1490.
A4 11630 29—2 Jn.

SE ALQUILA A MATRIMONIO O corta familia que sepa cuidarla o también se vende con facilidades de pago, casita que encantará al que la vea, compuesta de sala, portal, dos cuartos, comedor, servicios modernos y buen patio con árboles. Precio $25.00. Avenida Segunda entre 7 y 8. Buenavista. Tranvía de Playa, cerca de la curva Montalvo.
A4 11912 30—3 Jn.

14 PESOS CON LUZ

Casita de dos habitaciones, cocina, servicio y patio, independiente; fresca. Calle 3 número 65, entre 16 y 18. Reparto Almendares. Telf. FO-2420.
A4 11854 30—3 Jn.

SE ALQUILA UNA CASA CON SALA, comedor, tres cuartos, cocina y baño, carros eléctricos por el frente. Steinhart número 40 entre San Carlos y Paseo, Marianao.
A4 11870 30—2 Jn.

SE ALQUILA AMUEBLADA, CASA de altos y bajos, cuatro habitaciones y garage. De junio 15 a octubre 15. Reparto Almendares: Informan: Antiga y Co. Obispo 25.
A4 12035 31—2 Jn.

PROXIMO A TERMINAR PARA FAmilia de gusto, alquilo chalet. Quinta Avenida y calle 12, Miramar, seis cuartos, cuatro baños, garage, dos máquinas y todas las demás comodidades. Llaves en la mismañ Teléfonos A-6174, U-4749. Aguilera.
A4 12096 31 jun 5

LA SIERRA, 8 ENTRE PRIMERA Y Tercera, bajos modernos, con cinco habitaciones, baño intercalado, garage, un cuarto criado, grandes comodidades. Acabada de pintar. Precio único, $55. Informan, A-1334. Oficios 20.
A4 12094 31 jun 5

SE ALQUILAN: UN CHALET COMpuesto de cuatro habitaciones y baños en los altos y sala, comedor, cocina, cuarto criada y garage en los bajos, y una casa de planta baja, con tres habitaciones y baño intercalado, sala, comedor, cocina, cuarto criada y garage en la calle Primera esquina a cuatro. Reparto La Sierra, Marianao.
A4 12093 31 jun 2

A-5. J. del Monte y Víbora.

VIBORA: JOSEFINA 56: SE ALQUILA. Jardín; portal; sala; saleta; tres habitaciones; baño intercalado; comedor; patio; traspatio; cuarto y servicio criados. Muy amplia, fresca. Informes: Teléfono A-2839.
A5 10696 24—3 Jn.

SE ALQUILA MODERNO CHALET en $55, con cinco cuartos, jardín, portal, terraza, sala, comedor, hall; baño intercalado, cuarto y servicios de criados. Concejal Veiga 5 entre Estrada Palma y Luis Estévez, Víbora. Puede verse de 8 a. m. a 5 p. m.
A5 11206 27 jn 2

ALQUILO ESQUINA MODERNA, propia para poca familia. Sala; comedor; cuarto y baño completo; patio y cocina; portal; fresco y sano; a una cuadra del carro y guaguas. Avenida de Acosta y Novena, Reparto Lawton. Informan; José Terreiro. S. Pedro 22, de 2 a 5.
A5 11414 28—2 Jn.

SE ALQUILAN CASITAS INTERIOres con sala; un cuarto; cocina; baño y patio, en Concejal Veiga número 5, entre Estrada Palma y Libertad, con luz a 15 pesos. Informan: en las mismas. I-5130.
A5 1107326—5 Jn.

ALQUILO: JESUS DEL MONTE 579, entre Santa Catalina y Milagros, bonita casa en 15 pesos, con luz. Informan: en la misma.
A5 10634 23—7 Junio

SE ALQUILA UNA CASITA EN Concejal Veiga entre Estrada Palma y Libertad, con portal, sala saleta, dos cuartos, cocina, cuarto baño con aparatos sanitarios; se da barata. Informan en la misma el encargado. Telf. A-3558.
A5 11879 30—9 Jn.

EN JESUS DEL MONTE, CALLE DE Luz número 43-A, entre Reyes y San Jos-, se alquila una casita interior en $20, compuesta se portal; sala; dos cuartos; baño; cocina y patio. Las llaves, al lado. Informa: su nueño. Teléfonos I-6802 y A-2594
A5 11995 31—7 Jn.

$20 CASITAS NUEVAS

Delicias 23-A y B, esquina a Altarriba, sala, dos cuartos, cocina, servicios, patio, punto alto, muy fresco. Informan en la bodega.
A5 11865 30—2 Jn.

ALQUILO, VIBORA, BUENAVENTUra 72, frente a los Padres Pasionistas, hermosos altos modernos, sala, recibidor, tres habitaciones, baño intercalado, comedor, cuarto y servicios criados. Gran terraza, cuartos a la brisa. Precio de situación 45 pesos. Véala. Telf. I-1389.
A5 11895 30—2 Jn.

ALQUILO ENCARNACION No. 4, entre Dolores y San Indalecio. Sala, comedor, tres cuartos, baño intercalado, cocina, servicio entrada para criados, patio y traspatio. Llave al lado. Informa, doctor Lamelas. Cuba número 62.
A5 12110 31 jun 3

SE ALQUILA LA CASA SAN ANAStasio número 30, en la Víbora, entre Milagros y Santa Catalina, con sala; saleta; cuatro cuartos y demás servicios. La llave, al frente, en el número 96.
A5 11966 31—3 Jn.

EN $40 SE ALQUILA LA CASA JOsefina 7, casi esquina a la Calzada de Jesús del Monte, por donde pasan todos los ómnibus de la Habana. Portal, sala, saleta, tres grandes habitaciones, baño completo con calentador, cocina de gas y carbón. La llave en la panadería. Informes, Bernaza número 6.
A5 11982 31 jun 4

ALQUILO CASITA 17 PESOS CON sala, comedor, dos cuartos, baño, cocina, patio. En 8a. 14 entre Concepción y Dolores. Víbora. Informan al fondo. letra F.
A5 11924 30—4 Jn.

SE ALQUILAN DOS CASAS EN EL Edificio Moderno de tres plantas, 10 de Octubre y Avenida de Acosta, Víbora, dos cuadras del paradero de los tranvías, compuesta de sala, dos cuartos, baño moderno, comedor, cocina servicio de criados, patio con lavadero, agua abundante, se garantiza. Informan en la misma.
A5 11771 30—5 Jn.

EN LAWTON Y SANTA CATALIna se alquilan unos altos muy amplios, compuestos de recibidor, gabinete, sala, tres cuartos dormitorios baño y servicios de criados, precio $35. Las llaves en Santa Catalina 32. Informan, Vedado. Sol 43, teléfono F-2000.
A51 12073 31 jun 2

EN LA VIBORA, EN LO MAS SAludable, se alquila la hermosa casa San Mariano 64 casi esquina a San Anastasio, compuesta de 4 habitaciones, baño intercalado, sala, saleta, garage; etc. La llave en la bodega de en frente. Informa, el dueño, calle A número 215, teléfono F-1314, Vedado.
A5 12064 31 jun 3

VIBORA. SE ALQUILA LA CASA San Mariano 64, entre San Lázaro y San Anastasio. Compuesta de jardín; portal; sala, saleta, comedor, cuatro habitaciones, baño intercalado, cuarto de criado y garage. Las llaves en la misma. Informan, Telf F-1314.
A5 12024 31 jun 2

SE ALQUILA EL CHALET LUIS EStévez 76, esquina a Concejal Veiga, con jardín; portal: sala: comedor; cocina; cuarto y servicio criados. Altos: tres cuartos; servicios sanitarios y terraza. Precio: $45 y fiador. Llave bodega. Informan: San Mariano 39, X-3672.
A5 11164 27—4 Jn.

ALQUILERES

SE ALQUILA EN LA CALLE OCTAva, número 37, entre Milagros y Avenida de Acosta, Reparto de Lawton, moderna casa con sala; comedor; cuatro cuartos de familia; dos de criados; cocina y baño completo garage y servicios criados; con agua abundante. A una cuadra del Parque Lawton y dos del tranvía eléctrico. Ultimo precio: cincuenta pesos. Informan: Teléfonos M-1382 y F-1321.
A5 11182 27—2 Jn.

ALQUILO CASITA INTERIOR: DOS habitaciones; cocina; baño y patio independiente. Armas 58, frente al Parque Lawton, 12 y 13 pesos, con luz; a una cuadra tranvías.
A5 11073 26—5 Jn.

SE ALQUILA LA CASA "VILLA MAría", calle de Luz Caballero entre O'Farrill y Patrocinio, Jesús del Monte, con gran traspatio. Informes: Esteban Tomé, Zaraaoza número 12, Cerro. Telf. I-2698. La llave, en la bodeba de la esquina.
A5 11165 27—2 Jn.

SE ALQUILAN LOS ALTOS DE JEsús del Monte número 63, esquina a San Román, entrada por S. Román. Agua con abundancia. Precio, $35. Informan: en Jesús del Monte 230.
A5 11761 30—3 Jn.

JESUS DEL MONTE: ALQUILO grandes y espaciosas casas, a 22 pesos, con tres habitaciones, sala y comedor. Ensenada 16, bodega del Pasaje, las llaves.
A5 11824 30—5 Jn.

SE ALQUILA EN CALZADA DE LA Víbora esquina a Jenaro Sánchez, frente al paradero del Havana Central, un piso alto, moderno, con sala, hall, dos cuartos, terraza y servicios. La llave en los bajos. Renta 25 pesos.
A5 11204 27 jn 2

SE ALQUILAN EN ARMAS ENTRE San Francisco y Milagros, casitas acabadas de fabricar compuestas de sala, dos habitaciones, cocina y baño. Informa, Luis González. U-1157.
A5 11316 27 jun 2

EN $13, CON LUZ, SE ALQUILAN, en Concepción y Acosta, casitas nuevas e independientes, con lavadero y azotea para tender. Hay agua siempre.
A5 11524 28 jun 5

VEGA 8, ESQUINA SERAFINES, SE alquila portal; sala; saleta corrida; dos habitaciones; patio grande; baño. Nueva, fresca. 23 pesos. Informan: Agua Dulce y Flores, bodega Díaz.
A5 11594 29—2 Jn.

A-6. Concha y Luyanó.

SE ALQUILA LA FRESCA Y MOderna casa, Teresa Blanco número 2, bajos, entre J. Abreu y Pérez, casi esquina a Concha, con sala, comedor tres habitaciones, cocina, baño. etc Alquiler, $30. Informan, A-4353, M-6263.
11372 27 jun 4

BLANQUIZAR 14, BAJOS, CASI ESquina Herrera, recién construída, fachada rústica; toda decorada; dos ventanas; fresca; espaciosa; baño intercalado completo; agua fría y caliente; gran patio. Alquiler: $28. Dueño, informará en el alto.
A6 11334 27—2 Jn

SE ALQUILA EN $13, CON LUZ, SAla, cuarto, cocina y todos sus servicios independientes. La llave, en Enna número 99, entre Fábrica y Justicia, a dos cuadras de Concha.
A6 11811 30—2 Jn.

ALQUILO CASA NUEVA, PERNAS y Rosa Enríquez, una cuadra tranvías Luyanó. Portal; sala; tres habitaciones; baño intercalado; comedor; cocina; patio. Gana $30. Llaves, bodega.
A6 11762 30—2 Jn.

ALQUILO EN $16, CASITA ALTA, interior, sala; dos cuartos; cocina; baño; agua abundante. Herrera 29, entre Fábrica y Reporma. Teléfono I-4697.
A6 11453 28—5 Jn.

GUASABACOA Y HERRERA NUmer 24: sala, saleta, ds cuartos grandes, cocina, baño y buen patio. 26 pesos. Informa: Sr. Pasarón. San Rafael 39.
A6 10710 24—3 Junio

A-7. Sto. Suárez y Mendoza.

SAN BERNARDINO 24, ENTRE DUrege y Serrano, se alquilan casitas con luz; todo moderno; ventiladas; 16, 18 y 25 pesos. Informan: en las mismas.
A7 11766 30—2 Jn.

SE ALQUILAN DOS CASAS, MENdoza número 10 y Línea letra B. Santos Suárez, y dos apartamentos en el pasaje. Precios módicos. La llave en el café. Informan. teléfono X-1757.
A7 11275 27 junio 2

SE ALQUILA, COMO UN GRAN NEgocio, la casa esquina Sola y Johnson, en Santos Suárez, propia para cualquier clase de comercio. Con armario, mostrador, burros para carga y un lavadero esmaltado, todo en perfectas condiciones. Cualquier persona, con poco dinero, puede establecerse; propia para cualquier clase de comercio. Hay mucha barriada. Informa: Suárez, calle 4 entre Línea y Calzada, Vedado. Habana. Teléfono F-2321.
A7 11277 27—4 Junio

ALQUILO CASITA MODERNA CON luz, $12. Un mes en fondo. Informan: General Lee y Serrano, bodega Santos Suárez, Pernas.
A7 11242 27—2 Jn

SE ALQUILA: SANTOS SUAREZ 3 y medio, altos, entre la Calzada y Dolores. Terraza; sala; comedor; cuatro cuartos; baño; cuarto criados; servicio; cocina. Llave e informes: 3 altos.
A7 11833 30—4 Jn.

SE ALQUILA UN CHALET EN EL Reparto Mendoza, Víbora. Sala; comedor; hall; pantry y cocina. Garage y dos cuartos para criados. Informan: en el mismo. Patrocinio y J. Delgado. I-5863.
A7 11998 31—5 Jn.

DUREGE ENTRE LAS LINEAS DE S. Suárez y Santa Emilia, se alquilan los números 17 y 19, compuestos de sala, saleta y tres cuartos baño completo intercalado y gran patio. Precio, $40 en el 88 al lado de la botica, las llaves, informes. Vedado, Dos número 3. Telf. F-2000.
A7 12071 31 jun 2

ALQUILO SANTA EMILIA 30, FRENte al parque. Portal, sala, saleta tres habitaciones, patio, servicios. Pasan los carros por el frente. Informan, Jesús del Monte 244, altos
A7 11990 31 jun 5

B-1. Casas-Apartamentos.

EDIFICIO "AGUIAR". NDUSTRIA 72½, amplios apartamentos de dos habitaciones y baño completo, luz, lippieza, teléfono, agua caliente, ascensor día y noche. De 35 a 50 pesos Se garantiza moralidad.
B1 9156 14 13 Junio.

EDIFICIO A. LOPEZ

Calle Novena entre H e I, Vedado Apartamentos modernos, elegantes confortables. $33 y $28. Propios para matrimonios.
A2 11347 27 jun 2

EDIFICIO MARTINEZ PITA

No alquile casa sin antes ver estas Con todos los adelantos y confort. inclusive su nevera Frigidaire. Precios de situación. Jovellar número 28 entre Espada y Hospital. Teléfono U-2261.
B1 10308 21 20 Junio

ALQUILERES

EMPEDRADO No. 7

Se alquila un departamento de dos habitaciones, vista a la calle. Casa de moralidad. Luz toda la noche.
B1 11546 28 jun 2

CASAS APARTAMENTOS $35

Cómodas, frescas con o sin muebles de una y dos habitaciones, sala, comedor, magnífico baño y cocina, todo moderno, con elevador Neptuno 172 entre Escobar y Gervasio.
9028 13 12 Junio.

SE ALQUILAN DOS APARTAMENtos de planta baja, Jovellar y N., con sala; comedor; tres habitaciones; cocina; baño y demás servicios cada uno; acabados de pintar. Uno de esquina, $50. Otro al lado, $40, con fiador o dos meses en fondo. Informes: Telf. M-1870.
B1 11797 30—9 Jn.

VEDADO: CALLE K No. 5 ENTRE 9 y 11. Se alquila departamento número 2, planta baja, completamente independiente; con sala; tres cuartos; comedor; hall; baño intercalado; closets; pantry; cocina y cuartos de criados. La llave, en el departamento número 6. Informa: Rosales y Lavedán, Departamento de Administración de Bienes. Teléfono M-6947.
B1 11825 30—9 Jn.

INFANTA Y SAN LAZARO. ALQUIlamos un apartamento primer piso alto, sala, comedor, tres cuartos, baño completo y cocina de gas. $50. Informan en la bodega.
B1 11144 26 jn 2

EDIFICIO "LIFE"

En lugar céntrico, moderno, elegantes, confortables y frescos apartamentos con lujosos baños, servicio gratuito de refrigeración Frigidaire. Elevador. Véalos y podrá apreciarlos. Los tenemos de esquina. Precios de $60 a $65. Teniente Rey y Habana.
B1 11117 26 jun 2

CASA NUEVA DE APARTAMENTOS Se alquilan dos apartamentos interiores, dos cuartos, cocina, y baño completo. Maloja 87 entre San Nicolás y Manrique.
B1 11909 30—2 Jn.

ROMAY 44

Se alquilan departamentos, sala, dormitorio, cocina, patio y luz de 16 a 18 pesos. También en Alejandro Ramírez 2 y 4, casos de terraza, recibidor, sala, 4 cuartos, baño intercalado, comedor al fondo y servicios para criados todo 40 pesos.
B1 11774 30—5 Jn.

VEDADO. APARTAMENTOS

En la calle A número 3 entre Tercera y Quinta, se alquilan a 18 pesos, con luz, son modernos y con buenas comodidades Informan en los bajos.
B1 11889 30—4 Jn.

APARTAMENTO BARATISIMO CON o sin muebles, dos habitaciones, baño intercalado, entrada independiente, luz, limpieza. Tacón 8 entre O'Reilly y Empedrado, segundo piso a todas horas informan.
B1 12059 31 jun 3

B-2. Locales y Naves.

SE ALQUILA GRAN LOCAL MOderno, con enseres para bodega. Oportunidad única. Véalo: Goicuría 24, esquina Luis Estévez. Informan: en los altos.
B2 11782 30—2 Jn.

CASI REGALADA: $65, SE ALQUILA para almacén o induetria, una hermosa casa de 305 metros; sobre columnas; y cuatro habitaciones altas para la dependencia. Calle Enrique Núñez núm. 24, (antes San Isidro) casi esquina a Cuba, Informan: en la misma o Telf. M-9702.
B2 11778 30—5 Jn.

CON CHUCHO DE FERROCARRIL de ochenta metros de extensión. se alquilan tres naves con mil metros superficiales de capacidad y un terreno anexo cercado, de 1.500 metros. es una manzana completa, situada en Pajarito y Desagüe. También otras dos naves con 900 metros cuadrados en la calle Subirana y Desagüe, Informa: La Vinatera. Arbol Seco y Peñalver.
B2 11769 30—6 Jn.

PROPIA UARA INDUSTRIA O ALmacén se alquila una hermosa nave de 500 metros; muy clara y fresca; en Subirana y Peñalver. Informan: Desagüe 72, altos.
B2 10986 26—3 Jn.

SE ALQUILA NAVE DE MIL MEtros, con bomba y tanque de gasolina y vivienda. Manila 12, Paradero del Cerro.
B2 11793 30—7 Jn.

REBAJADOS. ALQUILO DOS LOCAles, Jesús del Monte 258, Toyo, propio, por su ventajosa situación, para toda clase de negocios. Llaves: peletería. A-6523.
B2 11830 30—2 Jn.

EN MODICO PRECIO. ALQUILO DOS locales propios para comercio o industria, en Inquisidor 27, por Luz, Llaves sastrería y relojería. Informes: A-6523.
B2 11829 30—2 Jn.

SE ALQUILA AMPLIA NAVE, PROpia para almacén, depósito, etc. en Compostela 138. Informes: Egido 87 (café).
B2 11025 26—5 Jn.

MAGNIFICOS BAJOS, TROCADERO 72 y medio, para establecimiento; 110 metros cuadrados. Alquiler baratísimo Llaves, al frente, tintorería Goiriz. Informes: Calzada número 101, esquina Dos. Vedado. Teléfono F-2836.
B2 11412 28—12 Jn.

SE ALQUILA GRAN LOCAL: OBRApía número 107, entre Monserate y Bernaza. Mide 10 metros de frente por 20 de fondo, propio para industria y comercio, por su inmejorable situación. Precio: 70 pesos. Informan: al lado, café.
B2 11676 29—6 Jn.

LOCAL MODERNO, PARA BODEGA o lechería, con armatostes, en 35 pesos. Princesa y San Luis, junto a cigarrerías Susini y Aguilitas. Informan, Telf. X-2187.
B2 11638 20 jun 4

REPARTO SAN JOSE

Alquilo casa preparada para establecimiento: portales, cortinas, armatostes, mampostería, azotea, en Guasiml esquina a Guantánamo. El punto más poblado de este Reparto. Dueño: I-5006. San Benigno 64, Jesús del Monte.
B2 11404 28—3 Jn.

NAVE BARATA

Se alquila una de 400 metos cuadrados, con muy buena luz, propia para almac-n, industria o comercio. Tranvía y guaguas a 20 metros de la puerta: punto céntrico. Informan en la calle Pedro Pernas 15, entre Calzada de Concha y Teresa Blanco, una cuadra antes del Paradero Luyanó.
B2 11436 28—3 My.

SAN JOSE 95, ESQUINA LUCENA, local amplio y ventilado, propio para industria, almacén o comercio. Tiene entresuelos y patio cubierto con lucernario.
B2 11245 27—6 Jn

PARA BODEGA, PUESTO DE FRUta, lechería o cualquier otro comercio, se alquila la esquina Salud y Aramburo, lugar de porvenir, en frente están fabricando
B2 11572 28 jun 5

ALQUILERES

SE ALQUILA UNA NAVE

Con más de setecientos metros de superficie, propia para garage, depósito de mercancías, etc. Calle Pozos Dulces entre Bruzón y Lugareño. Informan: en la Caja de Ahorros de los Socios del Centro Asturiano. Monserrate y San José.
B2 10579 23—7 Jn

MAGNIFICO LOCAL PARA INDUStria, almacén, comercio, en Estrella 79, con 500 metros de superficie; muy barato. La llave e informes: en los altos. Teléfono M.6315.
B2 10774 24—8 My.

SE ALQUILA EN LA MANZANA DE Luz, con vista a la Alameda de Paula, un hermoso local propio para comercio u oficinas. Informan: en Prado 21, altos
B2 11196 27—11 Jn.

OJO, CARNICEROS:

Alquilo carnicería con sus enseres de esquina; tiene puesto al lado y bodega y lechería al frente. Mucho barrio. Alquiler reajustado. Informes: Güines y Mato, Casería Luyanó, bodega Liborio.
B2 11599 29—3 Jn.

LOCAL PARA ALMACEN: SE ALquilan los bajos de Villegas 100, con armatostes y mesetas. Informan: en Muralla 78.
B2 11593 29—6 Jn.

BARATO. SE ALQUILA HERMOSO local, Cuba número 70, casi esquina a Obispo, propio para notario, comisiones, oficinas, restaurant, café, barbería. Alquiler, local grande, $40; local chico, $15. Informes, teléfonos A-4358, M-6263.
B2 11570 28 jun 4

CASI ESQUINA A SAN RAFAEL al lado de J. Vallés, en Industria 119, se alquila una tienda con dos espléndidas vidrieras a la calle. Tiene aparte comodidades para vivir una familia. Informan en la antigua casa de J. Vallés, San Rafael e Industria.
B2 11913 30—7 Jn.

ALQUILO LOCAL PARA COMERCIO con habitaciones independientes, Jesús del Monte 297, entre Toyo y Santos Suárez. Informan, Jesús del Monte 244, altos.
B2 11991 31 jun 5

SE CEDE UN BUEN LOCAL EN Galiano entre Salud y Reina, con o sin mercancías, hay buen apartamento para vivir. También se vende de sola la mercancía. Telf. A-0522.
B2 12963 31 jun 7

ALQUILO LOCAL DE 500 METROS propio para almacén, garage o industria en Oficios número quince Precio, ochenta pesos. Llave en los altos. Informan, F-4131.
B2 12062 31 jun 8

GRAN LOCAL EN MONTE: TIENE 700 metros; da a dos calles; se alquila todo o dividido. Informan: Belascoaín 637, mueblería. Teléfono M-2911.
B2 4570C 31—8 Jn.

SE ALQUILA EN SAN MIGUEL 212, entre Lucena y Marqu-s Gonzálea el magnífico local que estuvo ocupado por la planta y trasiego de leche del "Palacio de la Leche S. A." propio para cualquier industria o almacén, con amplias y espaciosas dependencias altas. Módico alquiler. Informan: Teléfono M-1694.
B2 11952 31—8 Jn.

SE ALQUILAN LOS BAJOS DE MONte 485, a una cuadra de la Esquina de Tejas, entre San Joaquín y Romay, con 200 metros, y dos cuartos al fondo con baño y cocina en la casa más moderna de la barriada, propios para cualquier clase de negocio, pudiéndose vivir en el departamento del fondo. Telf. X-3504
B2 11958 31—8 Jn.

B-3. Departamentos.

SE ALQUILA UN HERMOSO DEPARtamento en la calle Lawton letra E, esquina a Milagros, tintorería, altos independiente; muy ventilados; luz y todos sus servicios, en $15.
B3 11608 29—2 Jn.

SE ALQUILA UN BUEN DEPARTAmento con derecho al balcón y agua corriente. Galiano 54, frente al Teatro Regina.
B3 11631 29—2 Jn.

SE ALQUILA UNA NAVE EN ANImas 117 entre Oquendo y Soledad, propia para industria o garage, mide 400 metros. Informa, Luis González. U-1157.
B3 11313 27 jun 2

$22 UN DEPARTAMENTO DE TRES habitaciones amplias y ventiladas, con servicios propios, luz toda la noche Compostela 113, entre Muralla y Sol.
B3 4562C 29 jun 8

LO MAS SANO: LOMA DEL MAZO: alquilo departamentico madera: sala, cuarto y cocina, $9.00, con luz. Luz Caballero 7, entre Patrocinio y O'Farrill.
B3 11408 28—2 Jn.

SAN LAZARO 200 Y MALECON 62. Se alquilan apartamentos y habitaciones con luz eléctrica y agua corriente. Precio de situación. Informa, encargada. Telfs. A-6189 y M-2862
B3 11333 27 jun 6

SE ALQUILAN PARA OFICINAS, los amplios altos del Edificio Bowman, Cuba, Desamparados y S. Isidro. Puede verse a todas horas. Informes en Obispo 16, altos.
B3 11201 27 jun 2

OFICINAS BARATISIMAS. TRES DEpartamentos juntos o separados, luz, limpieza, media cuadra Ayuntamiento. Tacón 8 entre O'Reilly y Empedrado. Informan en los altos.
B3 12060 31 jun 3

ALQUILO DEPARTAMENTOS CON vista a la calle, una cuadra de Monte, $20, $25 y $27. Revillagigedo 20. habitaciones, $10, $12. Estrella 97.
B3 11974 31—3 Jn.

SALUD 22, ESQUINA A SAN NICOlás. Departamentos, habitaciones con vista a la calle, lavabo agua caliente y en el segundo piso habitaciones con todos los servicios.
B3 11891 30—2 Jn.

SE ALQUILA EN LUIS ESTEVEZ número 157, un departamento con coarto, comedor, cocina y baño, se da barato.
B3 12076 31 jun 3

SE ALQUILAN DEPARTAMENTOS y habitaciones, con muebles, con comida y precios mádicos. Aguila 131 entre San José y Barcelona.
B3 11989 31—3 Jn.

SE ALQUILA: $23: UNA ACCESORIA en Oquendo 13-A, entre Salud y J. Peregrino. Sala; comedor; dos habitaciones cocina; baño. Informes: La Moda, Galiano y Neptuno. U-4873
B3 11993 31—5 Jn.

PRADO 93-A, ALTOS DE PAYRET, entrada por la sombrerería, departamento con vista al Capitolio, a 25 pesos y al Parque Central, con limpieza e interiores.
B3 11892 30—2 Jn.

ALQUILO DEPARTAMENTOS ALtos del Café Estación, Zanja número 4.
B3 12018 31—4 Jn.

SE ALQUILA DEPARTAMENTO VISta a la calle, a personas morales, en casa particular. Hazana 174 altos, casi esquina a Luz.
B3 12121 31 jun 3

DEPARTAMENTOS Y HABITACIOnes, se alquilan en la gran casa, Belascoaín 637; unos y otros muy espaciosos. Precios de ocasión. Teléfono M-2911.
B3 4569C 31—3 Jn.

ALQUILERES

EGIDO 55, SE ALQUILA UN APARtamento con balcón a la calle y luz. $25. Egido 55.
B3 11946 31—8 Jn.

SE ALQUILA EN $12.50, CON LUZ, hermoso departamento moderno de dos habitaciones; cocina; servicio y patio; entrada independiente; cerca de los tranvías y guaguas. Calle Herrera letra B, al fondo, casi esquina a Guasabacoa, Itforman: en la misma o M-9702.
B3 11779 30—5 Jn.

JOVELLAR 53, ENTRE HOSPITAL y Espada, se alquilan departamentos, baño intercalado; luz; todo moderno; a $23, $28. Informan: la misma.
B3 11768 30—2 Jn

SE ALQUILA: SANTA FELICIA 2-A. Luyanó, entre Luco y Justicia, un apartamento alto, muy fresco, de portal; sala; saleta; dos cuartos; cocina servicios sanitarios; una cuadra de las guaguas y tres de los tranvías. Precio: $23. Y casitas interiores, con luz, de dos cuartos; baño; cocina y patio. Precio: $16. Informan: en la misma.
B3 11796 30—8 Jn.

B-4. Habitaciones.

HOSPEDAJE ECONOMICO: EN EL mejor lugar de la Habana, Prado 85, esquina Virtudes. Habitaciones magníficamente preparadas con agua corriente, a $1.00, $1.50 y $2.00 por día. Por mensualidades, grandes rebajas. Servicio inmejorable. Baños con agua fría y caliente a todas horas. Elevador. Venga a verlas y se convencerá, José Buria. Prado esquina Virtudes, "Salón del Prado".
B4 9222 14—13 Junio.

MONTE 397, UNA CUADRA MERCAdo; habitaciones, departamentos tres piezas, cocina, $10, 12, $15; Sol 79, habitaciones, $7, $10, $12; departamentos, $15, $20. Cuba 46, Desamparados, $10, $12.
B4 11679 29 jun 8

HABITACIONES BARATAS, 6, 8, 10 y 12 pesos. Departamentos, $15, $20 Sol 79, Cuba 46, Monte 397, Industria 115 esquina San Miguel. San Isidro 63, luz toda la noche.
B4 10791 24 junio 3

EN CASA DE FAMILIA SE ALQUIla una habitación propia para matrimonio u hombre solo, con toda asistencia o sin ella. Telf. A-4036.
B4 11047 26 jun 2

MATRIMONIO ALQUILA CASA PARticular, espléndida, ventilada habitación, amueblada o sin ellos, lavabo agua fría, caliente, teléfono, a hombre solo o matrimonio sin niños, se da comida, mucha tranquilidad. Consulado 28, segundo piso, entre Prado y Genios. No molesten en los bajos.
B4 11734 29 jun 3

ALQUILO HABITACION, $12, A PERsonas mayores y tranquilas. Rayo 33 entre Reina y Estrella, sastrería.
B4 11718 29 jun 3

ATENCION: EN CASA DE BUENA familia se alquila a hombre solo, una hermosa habitación con muebles y balcón a la calle. Se piden referencias. Calle Manrique número 114, primer piso, altos de la botica. esquina Dragones.
B4 11691 29—2 Jn.

EN CASA VIUDA HONORABLE ALquilo dos hermosas y fresquísimas habitaciones a $15, a señoras o caballeros de moralidad; pudiendo vivir como en familia, si desean. Reparto Mendoza. Milagros 37. Teléfono I-6072.
B4 11696 29 jun 4

SAN RAFAEL 44, SE ALQUILA UNA habitación grande con balcón a la calle, otra chica, hay teléfono y se da comida.
B4 11540 28 jun 2

SE ALQUILAN EN MODICO PRECIO, dos habitaciones con o sin garage, en la calle 17 núm. 157, esq. a G., Vedado.
B4 11437 28—3 Jn.

ALQUILO HABITACIONES: $6, $7, con luz. San Benigno núm. 12, entre Agua Dulce y Serafines. Muchas vías de comunicación.
B4 11407 28—2 Jn.

REINA 92

Dos buenas habitaciones, se alquilan en $20. También otra alta, muy grande, con piso mármol, cielo raso; pegadita al balcón. Luz toda la noche; teléfono.
B4 10287 21—5 Junio.

ALQUILO HERMOSAS HABITACIOnes altas, con o sin muebles y servicio propio, en Prado núm. 97. Se dan muy baratas. Informan: en la misma.
B4 11617 29—3 Jn.

PARA OFICINISTA

Alquilo gran habitación fresca, en altos Canadian Bank, Obrapía 35, esquina Aguiar; lado brisa; propio para oficinasta u oficina. Informan: allí, Pujals.
B4 11654 29—2 Jn.

SE ALQUILA UNA HABITACION para hombres solos, en Valle número 18, esquina a Infanta. No hay papel en la puerta.
B4 11984 31—2 Jn

SE ALQUILA UN CUARTO EN ECOnomía 12, altos, casa de moralidad
B4 12074 31 jun 3

SE ALQUILA ACCESORIA PROPIA para matrimonio, en $15. Con cocina, patio y servicios. Rastro y Gloria.
B4 12117 31 jun 2

EN REINA 34, CASI ESQUINA SAN Nicolás, se alquilan habitaciones frescas y claras, propias para hombres solos o matrimonios sin niños, precios muy baratos, de 6, 7 y 9 pesos con luz y limpieza; también hay un departamento con dos habitaciones con dos ventanas y balcón la calle. Estricta moralidad.
B4 12115 31 jun 2

ALQUILO HERMOSA HABITACION con o sin muebles, magnífico baño, espléndida comida, a matrimonio que desee vivir en casa de familia. Neptuno 65, primer piso. no es casa de huéspedes.
B4 12114 31 jun 4

AMUEBLADA HABITACION SE ALquila a caballero respetable. Se toman referencias. Animas 90, altos primer piso, entre Galiano y San Nicolás.
B4 11955 31 jun 4

ZULUETA 24, ALTOS, CAMBIO DE dueño. Se alquilan habitaciones con todo el confort, teléfono, baños calientes, lavabos agua corriente.
B4 11853 30—7 Jn.

PAJARITO Y CLAVEL

Se alquilan habitaciones a precios de situación. Telf. U-5663.
B4 11857 30—30 Jn.

MALECON, FRESCA HABITACION, vista calle, lavabo, caballeros, señoras o matrimonio sin niños. Familia respetable, Malecón 29 esquina Crespo, segundo piso. Con o sin muebles.
B4 11921 30—2 Jn.

EN ANGELES 16, ALTOS DE LA mueblería, alquilo una habitación grande, buen baño, agua abundante, luz toda la noche, con comodidades para familia, en 13 pesos.
B4 12040 31 jun 3

SAN JOSE 153, BAJOS, ALQUILO habitación amueblada, con comida, luz, teléfono, desayuno, en $25 a hombre solo, casa de moralidad. Teléfono U-5459.
B4 12042 31 jun 2

ZULUETA 34

Se alquilan habitaciones baratas; hay un departamento vista a la calle muy fresco.
B4 11910 30—4 Jn.

SE ALQUILAN HABITACIONES MOdernas con su cocina independiente. Nueve a quince pesos; es casa de orden y así se exije. Marquez González y Estrella. Bodega.
B4 11937 30—2 Jn.

REINA 83. LA MATANCERA. EN esta moderna casa de huéspedes, tengo habitaciones amueblada con comida de lo mejor, precios de lo más económico. Reina 83.
B4 11867 30—4 Jn.

ALQUILERES

EN CRISTO 33, ALTOS, ALQUILO habitaciones amuebladas con comida Precios módicos con balcón a la calle.
B4 11950 31—15 Jn.

EN SAN LAZARO 178 ESQUINA GAliano, alquilo lindísimas habitaciones amuebladas, $13 y $15. Todo servicio. Tranquilidad. Distinción. Baño magnífico. Agua caliente. Limpieza esmerada. Mucho fresco.
B4 12011 31 jun 2

"HUESPEDES". EN SAN LAZARO 178 esquina Galiano, alquilo lindísimas habitaciones amuebladas, $13 y $15. Todo servicio. Tranquilidad. Distinción. Baño magnífico, agua caliente, limpieza esmerada, fresco. Véalas.
B4 12012 31 jun 2

REINA 14

Habitaciones altas, frescas y baratas, hay con balcón a la calle. Obrapía 73, magníficas, desde 8 pesos.
B4 11221 27 junio 4

SAN RAFAEL 151-A 153, ENTRE ESpada y San Francisco; habitaciones grandes, frescas, modernas, acabadas de pintar; luz; alquiler módico. Exijo moralidad.
B4 11244 27—4 Jn.

VEDADO, LINEA 91, ESQUINA A seis, alquilan habitación muy fresca, con baño. Magnífica comida. Casa honorable. Tengo otra independiente, propia para caballeros. Precio muy módico. F-5632.
A2 11578 28 jun 12

SE ALQUILAN MODERNAS HABItaciones con luz y lavabos de agua corriente, en Galiano 132, altos de El Brazo Fuerte. Casa de moralidad. Informan en la misma.
A1 11355 27 jun 2

EDIFICIO "NUEVO MALECON" CUBA 22

Alquila habitaciones y apartamentos lo más fresco para verano. Situado frente al Morro, con seis plantas y todas comodidades. Precios reducidos.
B4 11212 27 jun 3

AMISTAD 95, PROXIMO A PLAZA Fraternidad, alquilo habitación grande y fresca, a hombres solos.
B4 11038 26—5 Jn.

MALECON 46, ENTRE BLANCO Y Aguila, moderna casa de familia respetable, se alquila una habitación con vista a la calle y todo servicio.
B4 10581 23—8 Jn.

VEDADO: CALLE J ESQ. A 9, ALquila habitaciones baratas, altas y bajas; y una accesoria en los bajos. Informes en la bodega.
B4 10966 26—2 Jn.

REINA Y BELASCOAIN

Altos del café, se alquilan amplias y frescas habitaciones para una o dos personas, a 15, 20 y 25 pesos. Nunca falta el agua. Informan: M-4255
B4 8033 21—21 Junio.

COMPOSTELA 10

Por Chacón, alquilo habitaciones frescas con agua dentro, muy baratas, Galiano 5, habitaciones a 8 pesos Marqués de la Torre, Loma de la Iglesia esquina Quiroga, un departamento grande con agua, 2 habitaciones, portal, cocina, en 15 pesos.
B4 11222 27 jun 4

SE ALQUILA EN CASA PARTICUlar una habitación alta, con agua, a personas de moralidad, hombres solos o matrimonio sin niños. Calle M número 18, entre 11 y 13, Vedado.
B4 11820 30—4 Jn.

SE ALQUILAN TRES HABITACIOnes, juntas o separadas; muy baratas; casa particular; no hay más inquilinos. Tiene bastante agua; y son muy frescas. Cristo 22, altos.
B4 10752 24—2 Jn.

SE ALQUILA UNA HERMOSA HAbitación a hombres solos o matrimonio sin niños; próxima a los baños de mar las playas. Calle B número 4½, entre Tercera y Quinta, Vedado.
B4 11485 28—2 My.

LAMPARILLA 72, SE ALQUILAN habitaciones a hombres solos o matrimonios sin niños; frescas y ventiladas; balcón a la calle. Informan; en la misma.
B4 11767 30—2 Jn.

COMO GANGA

Vedado. Calzada 76 entre D y E, alquilo hermosa habitación con o sin muebles. Casa fresca y amplia. Se quiere persona decente.
A2 11897 30 jun 4

B-5. Casas de Huéspedes.

NIAGARA HOUS

Prado 47. Se alquilan habitaciones con baño y sin baño; instalación completa; frente a la brisa del mar. También servimos comida para quien le guste. Informa: Tomás Carballosa.
8998 13—13 Junio

HUESPEDES. OBRAPIA 99. HERMOsas habitaciones, baños calientes todas horas, con muebles, con comida, una persona, $30; $35 matrimonios; $50 hombres solos, matrimonio sin niños.
B5 10792 24 jun 3

LA MATANCERA. CASA DE HUESpedes Reina 83, esquina a Manrique Habitaciones amuebladas, con servicio; agua caliente, ventiladas, buenas comidas. Casa de orden. Reina 83.
B5 11864 30—5 Jn.

CASA DE HUESPEDES

Galiano 84, altos, café La Isla, hermosos departamentos con baño privado, excelente comida, orden, moralidad y economía.
B5 11711 29 jun 3

CASA DE HUESPEDES: GALIANO 109, altos del City Bank, moralidad; limpieza; buena comida y baños privados con agua caliente en las habitaciones.
B5 11283 27—6 Jn.

B-6. Hoteles.

Gran Hotel

Teniente Rey y Zulueta
Alquílanse habitaciones con baño privado, incluyendo las comidas, por $80 para matrimonio.
B-6 8303 9-8 jun

HOTEL LINDBERGH

Animas 58, frescas y ventiladas habitaciones, agua fría y caliente, servicio privado, higiene y moralidad. Desde 15 a 35 pesos. English spoken.
B-6 7239 3-2 jun

HOTEL PALACE

EDIFICIO PEREZ BENITOA

Sin ruidos ni molestias. Ofrecemos a Vd. algo especial. Lo más lujoso de la Habana: en hotel y apartamentos. El mejor comedor del Vedado, con la mejor cocina. Precios desde $40.00 mensuales. Viva con las comodidades que Vd. se merece. Olvídese de cocinera, criada y demás preocupaciones. Ave. Presidentes esq. 25. El edificio más alto del Vedado.
B6 11338 27 jun 6

ALQUILERES

THE SAVOY

F y 15 Vedado Telf. F-6140.

Situado en un lugar alto del Vedado, con fácil y frecuente comunicación con la ciudad y repartos. Expuesto a la brisa, con la vista al mar, rodeado de jardines iluminados de noche, y con 600 metros de hermosos portales. Tan amplio, que los huéspedes pueden aislarse o reunirse con sus amistades en los espaciosos salones, según deseen, ventaja que no le ofrece ninguna de las modernas casas de apartamentos, donde se vive encerrado en sus habitaciones.

Las habitaciones, lujosamente amuebladas, tienen ventilación directa, closets y baño particular, con agua fría y caliente a todas horas.

El comedor de THE SAVOY es uno de los más hermosos y frescos de la Habana: las comidas son seleccionadas e incomparablemente preparadas; el servicio, en mesas separadas para cada familia, activo y competente.

PRECIOS MAS ECONOMICOS QUE NINGUN HOTEL DE LA MISMA CATEGORIA EN LA HABANA Y EL VEDADO. INCLUYENDO TRES EXCELENTES COMIDAS DIARIAS ABRIL A DICIEMBRE 1930

Personas	Día	Semana	Mes
1: desde	$3.25	$18.20	$ 65.00
2: desde	$6.00	$33.60	$120.00

B-6 811 Indf. 1 ab

Hotel Astor

BAJO NUEVA ADMINISTRACION
SAN MIGUEL Y AMISTAD

Habitaciones con baño privado y todo servicio, desde $35.00 al mes, con comida, desde $60; para dos personas, desde $100 al mes.
1171 Indf. 25 May.

GRAN HOTEL "COLON", VILLEgas 110, cinco pisos, elevador a todas horas, ventilado y cómodo como ninguno. Habitaciones con servicio privado, de $20 a $40 mensuales. Diario, de $1.00 a $2.00 Almuer,o 50; comida, 50. Teléfono M-6674.
B-6 7739 6-5 jun

HOTEL "MADRID"

(Antes "El Fénix"), de F. Pillado y Cía., Habitaciones con todo el confort, a 20, 25, 30 pesos al mes. Table D'Hotel, 60 cts., y a la carta. Hay elevador. Restaurant abierto hasta las 2 a.m. Belascoaín y Concordia. Teléfonos U-1751 U-1752.
B6 9402 15—14 Junio

Hotel Pasaje

Viva en el Prado, frente al Capitolio, con todas las comodidades de un Hotel moderno. Todas las habitaciones con baño privado y teléfonos. Elevador. El restaurant mayor y mejor montado de la Habana. Precio por una persona, con espléndida comida, $75.00. Para dos personas: $120.00. Teléfono A-1151.
B-6 8157 8-7 jun

PALACIO ABADIN, CUBA 86, CASI esquina Teniente Rey. Edificio moderno, fresco, tranquilo, habitaciones con lavabos, amuebladas, ropa cama, servicio criados, luz, teléfono, baño caliente, interiores, $18; exteriores, $20. No cocinamos.
11548 28 junnio 6

HOTEL SANTA FE, S. A.

Amistad 61 entre San Rafael y San José. Se alquilan habitaciones amuebladas, matrimonios sin niños, hombres solos, con o sin comida, precios de situación.
B6 11678 29 jun 28

HOTEL VANDERBILT

Habitaciones desde $45 al mes, para una persona; $80 para dos personas. Se admiten abonados al comedor, por $25 al mes. Neptuno 309, frente a la Universidad Nacional.
B6 11795 30—6 Jn.

W.— ARRENDAMIENTOS Y ALQUILERES VARIOS

GRAN TERRENO EN LA HABANA se alquila o se vende; son tres mil metros, próximo a los muelles y Mercado. También locales para industrias y depósitos. Informa: García, Belascoaín 637. Telf. M-2911
W 4572C 31—8 Jn.

ARRIENDO UNA FINCA EN CALZAda, pozo, casa, buena arboleda y tierra, próxima Víbora. Varios autos comunican ciudad. FO-7832.
W 12025 31 jun 3

CHALET AMUEBLADO EN VARAdero, acabado de pintar; once habitaciones; dos comedores; dos terrazas; dos garages; cuatro baños y gran sala; junto al Club Náutico. Informes: Teléfono A-6043.
A9 10984 26—12 Jn.

SE SOLICITAN

S-1. Criadas y Criados.

SE SOLICITA MUCHACHA PARA LA limpieza de una casa y que ayude en la cocina. Sueldo: $25. Informan: 25 número 432, entre Paseo y 2, Vedado.
S1 11664 29—3 Jn.

SE SOLICITAN DOS ESPAÑOLAS jóvenes, una que limpie y cocine, otra manejadora y limpiar. San Lázaro 299 B. segundo piso, esquina Aramburo. Que tengan referencias.
S1 11789 29 jun 2

SE SOLICITA UNA MUCHACHA jamaiquina, clara o blanca, de habla inglesa, para limpiar dos cuartos, un baño y atender una niña de 9 años; que tenga buenas recomendaciones. Sueldo: $35, ropa limpia y uniformes. Informes: Línea 76, Vedado, de 10 a 12 e día 31; o por teléfono FO-7128
S1 11836 30—2 Jn.

SE SOLICITA UNA CRIADA QUE sepa cocinar y sea muy limpia en su persona y servicio. Sueldo, $20. Calle 21 entre L y M, altos, casa Verde, Vedado.
S1 12092 31 jun 2

SE SOLICITA EN BAccOS 192, ENtre 19 y 21, una buena criada. Sueldo $25 y ropa limpia; buena comida y habitación.
S1 12004 31—2 Jn.

SE SOLICITA UNA BUENA CRIADA que sepa servir bien la mesa y tenga referencias de las casas donde haya servido Calle 21 número 400 esquina a Calle 6, Vedado.
S1 11941 30—2 Jn.

S-2. Cocineras y Cocineros.

SE DESEA UNA SEÑORA BLANCA, de mediana edad, para cocinar y cuidar una niña de 6 años, que sea formal. Zanja número 137 esquina Aramburo.
O2 11573 2 Jn.

SE SOLICITAN

S-3. Manejadoras.

SE SOLICIEA UNA JOVEN PENINsular para manejadora, ha de ser joven y no tener melena. Calle 11 entre H e I, Vedado.
S3 12122 31 jun 2

S-9. Operarios y Aprendices.

SE SOLICITAN APRENDICES PAra coser. Informan, Peña Pobre 16, primer piso.
S9 11755 29 jun 3

S-11 Agentes y Socios.

SE SOLICITAN SEÑORITAS QUE puedan desempeñar una agencia donde serán remuneradas con una buena comisión y también con un sueldo, si el trabajo lo llevasen a cabo con efectividad. Informan; en Tejadillo número 45, de 9 a 12 y de 3 a 6.
S11 11987 31—30 Jn.

GANE DINERO VENDIENDO A PLAzos valores cotizables en la Bolsa. Solicitamos personas bien portadas que trabajen o hayan trabajado como agentes o comisionistas, para trabajar este negocio nuevo en Cuba. Diríjase a El Porvenir Familiar, Manzana de Gómez 560 al 563, Habana.
S11 12032 31 jun 3

SE SOLICITAN AGENTES QUE SEAN diligentes, que quieran ocuparse de la representación de una institución muy conocida. Se les abonará una buena comisión y si su trabajo resulta, disfrutarán de una asignación. Informan: en Tejadillo número 45, de 9 a 12 y de 3 a 6.
S11 11988 31—30 Jn.

SE SOLICITA UN SOCIO PARA UNA habitación amplia y muy ventilada. Es casa particular. Neptuno 162-A, segundo piso, entre Escobar y Gervasio.
S11 11933 30—2 Jn.

SOLICITO SOCIO PARA BODEGA Y cantina, en el Mercado de Abasto. Tiene que ser activo. Negocio sólido, a toda prueba, con poco capital. Monte y Cárdenas, Café Cuenya.
S11 11792 30—2 Jn.

S-12. Solicitudes Varias.

NECESITO VARIOS VENDEDORES para vender a particulares artículos de consumo diario. Exijo tengan experiencia en esta clase de ventas. Cano, Oficios 116, cuarto piso.
S12 11922 30—2 Jn.

SE OFRECEN

O-1. Criadas y Criados.

SE DESEA COLOCAR UNA JOVEN española de criada de manos o comedor; es formal y trabajadora; sabe cumplir con su obligación. Lleva tiempo en el país y tiene referencias. Informan: M-1403.
O1 11772 30—2 Jn.

UNA SEÑORA RECIEN LLEGADA de mediana edad, desea colocarse en casa respetable; sin pretensiones. Informes: Telf. F-4091, Vedado.
O1 11197 27—6 Jn.

DESEA ENCONTRAR COLOCACION de criado de manos, un joven japonés. Tiene buenas referencias. Teléfono A-9814.
O1 11405 28—2 Jn.

DESEA COLOCARSE DE CRIADO DE manos, joven español de 29 años de edad; con muy buenas referencias de las últimas casas que trabajó, las cuales le recomiendan muy práctico en el servicio de mesa. F-4848.
O1 11817 30—2 Jn.

SE DESEA COLOCAR UNA MUCHAcha de criada de cuartos o comedor. Sabe su obligación y tiene recomendación. Llame al telf. U-1477
O1 11596 29—4 Jn.

SE DESEA COLOCAR UNA MUCHAcha española en casa de moralidad, lo mismo para criada de cuartos que para manejador o comedor. Almendares y San Manuel. Telf. FO-9253.
O1 11198 27—4 Jn.

SE DESEA COLOCAR JOVEN ESPAñola para cuartos o comedor, tiene recomendaciones. F-1244.
O 1 11884 30—2 jun.

DESEA COLOCARSE UNA SEÑORA de mediana edad, de criada. Entiende de algo de cocina. Sale fuera de la Habana. Informan: Telf. M-2679.
O1 12002 31—3 Jn.

DESEA COLOCARSE UNA JOVEN española de criada o manejadora, en casa de moralidad. Tiene referencias. Informan: Teléfono A-2438.
O1 12007 31—3 Jn

DESEA COLOCARSE SEÑORA ESpañola con referencias. Informan: San Lázaro número 146.
O1 11948 31—3 Jn.

SE OFRECE JOVEN ESPAÑOL SAbiendo todo servicio de comedor; sin pretensiones. Inmejorables referencias Teléfono FO-1097.
O1 11965 31—2 Jn.

SE OFRECE MUCHACHA DE DIECIseis años, para la limpieza de habitaciones; y un muchachito de 14 años para mensajero. Informes: Teléfono M-4167.
O1 11962 31—3 Jn.

SE DESEA COLOCAR UNA JOVEN española para matrimonio solo, para limpiar y cocinar o de criada de mano o manejadora. Vive Pozos Dulces 28, reparto Ensanche de la Habana.
O1 12097 31 jun 3

DESEA COLOCARSE JOVEN ESPAñola para criada de mano, cuartos o manejadora. Telf. F-5179.
O1 12096 31 jun 3

SEÑORA DE MEDIANA EDAD, ESpañola, para la limpieza y la cocina. Duerme fuera. Telf. A-8350.
O1 12103 31 jun 2

DESEA COLOCARSE UN BUEN CRIAdo de mano español, es muy trabajador y humilde, sabe cumplir muy bien con su obligación; tiene muy buenas recomendaciones de las casas en que ha trabajado; sabe servir muy bien la mesa a la rusa; ha estado con muy buenas familias y sabe engrasar y limpiar automóviles, es muy práctico en todo. Informan. A-5252.
O1 12056 31 jun 2

SE OFRECE ESPAÑOLA PARA TOdos los quehaceres de casa de un matrimonio o para criada, sabe de cocina, no le importa salir afuera Informan. Telf. I-7225.
O1 12031 31 jun 3

SE OFRECE MUCHACHA FINA, ESpañola, para cuartos y coser, acostumbrada al servicio fino de buenas casas y con magníficas referencias; sabe planchar ropa fina de señora y desea familia honorable. Telf. F-2375.
O1 12055 31 jun 3

SE DESEA COLOCAR MUCHACHA española de criada de mano, puede ayudar a la cocina o para comedor o cuartos, sabe bien su obligación. A-5886.
O1 12054 31 jun 3

O-2. Cocineras y Cocineros

UN JOVEN COCINERO CHINO, DEsea colocarse en casa particular. Sabe cocinar bien española y criolla. También hace dulces. Tiene referencias. Informan Salud 54, altos, preguntar por Alfredo Eng.
O2 11169 27—30 Jn.

M.E.C.D. 2016

SE OFRECEN

SE DESEA COLOCAR UNA JOVEN española para cocinar y hacer alguna limpieza para corta familia o para matrimonio solo. Tiene referencias. Teléfono F-2116.
O2 11666 29—2 Jn.

SE DESEA COLOCAR UNA JOVEN de color, sólo para cocinar. Informes: Teléfono F-1596.
O2 11957 31—2 Jn.

UN JOVEN CHINO, COCINERO REpostero, se desea colocar en casa particular, cocina a la criolla y americana española, tiene buenas referencias. Telf. A-4341. Manrique 81-A, altos.
O2 12044 31 jun 3

SE DESEA COLOCAR SEÑORA ESpañola, de mediana edad, para cocinera. Sabe algo de repostería; y su hija, de 20 años, para criada de cuartos o comedor o manejadora. Tienen buenas referencias. Desean colocarse juntas. Van al campo si se ofrece. Informan: Telf. A-6903
O2 11168 27—30 Jn.

SE DESEA COLOCAR COCINERA española de mediana edad, o para todo servicio, siendo corta familia. Duerme fuera. Informes: F-5739.
O2 11789 30—2 Jn.

DESEA COLOCARSE UNA COCINERA de color. No duerme en la colocación. Ayuda a la limpieza. Sabe su obligación. En la misma, una criada joven.
O2 11848 30—3 Jn.

DESEA COLOCARSE UNA SEÑORA del país. Sabe su obligación. No hace plaza y duerme en la casa. Informes: Peña Pobre 14, altos.
O2 12000 31—3 Jn.

DESEA COLOCARSE UN JAPONES que habla inglés y español. Buen cocinero repostero, cocina criolla, española, americana, tiene referencias. $60. Bernaza 30.
O2 11997 31 jun 3

SE OFRECE UNA JOVEN ESPAÑOla para cocinar, hacer dulces. Habana 85, carnicería. Telf. M-8327.
O2 12107 31 jun 2

MATRIMONIO ESPAÑOL JOVEN Y sin niños, desea colocarse, ella para cocinar y él para criado de mano o para otra cosa análoga. Saben las costumbres del país y no les importa ir al campo. Para informes, calle 8 número 22, teléfono F-1727, Vedado.
O2 12068 31 jun 3

SE COLOCA COCINERA PARA MAtrimonio o cocinar solamente. No gana menos de 30 pesos. Informan: Belascoaín 26, entrdada por San Miguel.
O2 12016 31—2 Jn.

SE DESEA COLOCAR UNA SEÑORA española de cocinera o para limpiar o limpiar por horas, es muy trabajadora. Informan, Tenerife 48, altos, e informan, Telf. U-8108.
O2 12048 31 jun 3

SE DESEA COLOCAR SEÑORA SEria para cocinar. Si es matrimonio, limpia también. Desea familia tratable. No duerme en la colocación. Bernaza 63, altos.
O2 12014 31—2 Jn.

SE DESEA COLOCAR UNA BUENA cocinera. Tiene muy buenas recomendaciones de las casas donde ha trabajado. Telf. U-2280.
O2 12037 31 jun 2

COCINERO REPOSTERO ASIATICO, joven, desea colocarse en casa particular, cocina criolla y española. Informan. Telfs. U-1995 y U-4516, llamar por Roberto Pérez.
O2 12033 31 jun 3

UNA MUCHACHA DE COLOR DESEA colocarse para cocinar o limpiar. Es buena y trabajadora. Tiene excelentes referencias. Llame Telf. A-6709 Dolores.
O2 11624 29—2 Jn.

SE OFRECE BUEN COCINERO REpostero, español, Cocina criolla, española y francesa. Helados y pastelería. Agradable sazón. Muy limpio. Es hombre solo. Prefiere no comprar. Sitios 99. A-3090. Antonio.
O2 11819 30—2 Jn.

UNA JOVEN ESPAÑOLA DESEA ENcontrar colocación para cocinar y limpiar a corta familia. Es trabajadora y tiene referencias. Sabe trabajar. Teléfono A-2052.
O2 O2 11836 30—2 Jn.

SE DESEA COLOCAR UNA COCINEra de color. Tiene referencias. Duerme fuera. Informes: F-4427.
O2 11815 30—2 Jn.

O-3. Manejadoras.

UNA JOVEN ESPAÑOLA DESEA COlocarse de manejadora o criada de manos, en casa de familia de moralidad. Es instruida y educada. Sabe algo de costura. Teléfono A-3294. Informes: Oficios 32, altos.
O3 11808 30—3 Jn.

DESEA COLOCARSE UNA SIRVIENta de color para manejadora o habitaciones. Tiene referencias, no tiene inconveniente salir fuera. Informan: Escobar 159 bajos entre Estrella y Maloja.
O 3 11905 30—2 jun

FAIR GIRL DESIRES POSITION AS nurse, can sew, willing to travel. Good references, write or call at Línea 147, entre 22 y 24.
O3 12013 31 jun 3

O-4. Crianderas.

SE DESEA COLOCAR UNA JOVEN española recién llegada, sana y robusta de criandera, tiene su niña 3 meses. Para verla e informes calle 10 de Octubre 631.
O4 11780 30—2 Jn.

O-5. Jardineros.

UN HOMBRE ESPAÑOL DESEA COlocarse en cualquier clase de trabajo. Lo mismo para el campo, que en jardines o segundo criado. Tiene referencias. Informan: I-3091.
O5 11872 30—2 Jn.

O-6. Choferes

CHOFER BRASILEÑO OFRECE SUS servicios a casa particular o comercio. Tiene referencias personales y es conocedor de toda clase de automóviles. Es mecánico. Teléfono FO-2749.
O6 11781 30—2 Jn.

CHAUFFEUR Y MECANICO JAPONés, desea colocarse en casa particular o comercio. Mucha experiencia y buenas referencias. Informan: O'Reilly 80 y Teléfono F-3867.
O6 11877 30—2 Jn.

MECANICO PROFESIONAL Y CHOfer desea empleo comercio o particular con referencias. Informes. Hospital número 68, entre Valle y San José. Preguntar por Mario.
O6 12001 31 jun 4

CHOFER ESPAÑOL SE COLOCA particular con varios años de práctica. para informes, teléfono F-4580. Calle 4 esquina 35, bodega, Vedado, pregunten por Antonio.
O6 12017 31 jun 3

CHOFER MECANICO ESPAÑOL CON 10 años de práctica, se desea colocar en casa particular, tiene buenas recomendaciones de las casas que trabajó y sin muchas pretensiones. Informan, F-6380.
O6 11971 31 jun 3

SE OFRECE CHOFER ESPAÑOL, EX chofer de Palacio. 13 años al servicio de buenas familias confirman mi trabajo y honradez, sin pretensiones. Y referencias. F-2081.
O6 12019 31 jun 3

CHOFER FORMAL, HONRADO Y trabajador, con recomendación, sin pretensiones. Telf. U-3522.
O6 12123 31 jun 3

CHAUFFEUR MUY HABIL, BLANCO, cubano, correcto, con 28 años de edad, 10 de experiencia, 3 en la última casa desea empleo en casa de moralidad. Teléfono M-2444.
O2 11907 30—3 Jun.

SE OFRECEN

CHOFER MECANICO, DESEA CASA particular o comercio. Sabe su obligación. Llame al Telf. F-2323. Victor.
O6 11595 29—4 Jn.

O-8 Lavanderas.

SEÑORA INGLESA DE COLOR, DEsea colocarse por horas para lavar o para otros quehaceres. Inf. Teléfono F-1244.
O8 11862 30—2 Jn.

O-10. Oficinistas.

TENEDOR DE LIBROS ESPAÑOL, competente, con mucha experiencia en trabajos de oficina, ofrece sus servicios, fijo o por horas, inglés. Menéndez. M-4462.
O10 11725 29 jun 3

SEÑORITA TAQUIGRAFA MECAnógrafa principiante, con conocimientos de inglés, desea colocarse, sin pretensiones. Aleida. Telf. A-4628.
O10 12010 31 jun 3

TENEDOR DE LIBRCS, PARA TODO o medio día se ofrece, a fábrica o almacén, competente contador español profesional, alta práctica, conocimiento inglés, superiores referencias. Prefiere casa estable. Damas 12, teléfono A-9621.
O10 11961 31 jun 10

O-12. Ofertas Varias.

ESPAÑOL DE ALGUNA EDAD OFREce sus servicios de criado o limpieza, portero o sereno. Sabe sus obligaciones y tiene buenas referencias. Informan: Tacón núm. 4 Teléfono M-4881.
O12 11685 29—2 Jn.

UNA MUCHACHA INGLESA, COMpetente. desea colocarse de camarera o cocinera. Se va de viaje si se quiere. Irene. Línea 131.
O12 11787 30—2 Jn.

SE OFRECE SEÑOR CANADENSE (mediana edad), experto en siembras menores para estar al frente de una finca, habla inglés y francés, no español. Sueldo convencional. Mr. McKeller, A-3070.
O9 11894—30—2 Jn.

A LOS DUEÑOS DE GARAGES: SE ofrece un fregador con buenas referencias. Informan: en Carmen número 6, habitación 9.
O12 11846 30—3 Jn.

EDUCATED WOMAN WITH GOOD references, desires position as nursery governess, nurse or companion to young ladies. Can teach English and understands, sewing. Telf. F-2574.
O12 12015 31 jun 3

AGENCIAS DE COLOCACIONES

PIDA SUS SIRVIENTES A QUIEN le ofrezca garantías. La Agencia Montalvo las tiene. Calle 17 esquina a F. Vedado. Telf. F-4427.
X AC-4526 9-8 jun

VILLAVERDE Y Cía. O'REILLY 13
TELEFONO A-2348. Agencia seria. Si usted necesita buen cocinero, camareros, criados, dependientes de todos giros, ayudantes cafeteros y fregadores, etc., etc., llame al teléfono de esta casa y se le mandarán con referencias de conducto y aptitud de sus servicios. Se mandan a toda la isla.
X 11036 26 jun 10

LA PURISIMA: A-0339. LA AGENcia preferida de la alta sociedad, que se recomienda por sí sola, con su buen servicio y personal escogido, con referencias.
X 11071 26—2 Jn.

LA PRIMERA DE AGUIAR. AGENcia. Teléfono A-3090. Es la única agencia que tiene buen personal para todos los giros y trabajos. J. Alonso.
X 11673 29 jun 7

AGENCIA "LA UNION", DE MARCElino Menéndez, treinta y tres años de establecida. Es la única que en cinco minutos facilita todo el personal con buenas referencias. Llamen al Telf. A-3318. Habana número 114.
X 12038 31 jun 7

SE COMPRAN

C-1. Casas.

COMPRARIA PEQUEÑA CASITA EN parte alta del Vedado, a base precio muy reducido. Unicamente trato con propietario nunca con corredores. Llame Telf. A-3072, de 3 a 6 p.m.
C1. 11784 30—2 Jn.

C-2. Solares.

COMPRO EN MIRAMAR UN SOLAR de centro o esquina, pago contado. Jorge Govantes. San Juan de Dios 3. M-9595 y A-5197.
C2 12118 31 jun 2

C-3. Fincas Rusticas.

COMPRO UNA FINCA EN LA PROvincia de la Habana, de 5 a 6 caballerías, con frente a carretera; buena tierra para frutos menores. Trato directo con su dueño. No corredores, Informes: en Domínguez número 21 bajos, Cerro. Telf. A-5367. Sr. Hernández.
C3 11456 28—3 Jn.

FINCA RUSTICA

Se desea arrendar, con opción a comprar, una finca de 2 a 4 caballerías, propia para frutos menores y crías, y a no más de 60 kilómetros de la Habana, por carretera. Diríjanse por escrito a Angel Piñera, O'Reilly 40. Si alguna proposición interesa, se iniciarán negociaciones.
C3 UH Admón. Jn. 10

C-5. Muebles y Prendas.

COMPRAMOS
CAMBIAMOS
Y ALQUILAMOS
MUEBLES
A PLAZOS Y
AL CONTADO
Belascoaín 34, entre San Rafael y San José.
Telf. U-1610
V5 11875 30—13 Jn.

SE COMPRAN

M-6806: COMPRO MUEBLES, PIAnos, máquinas escribir, cser; burós; archivos; oro viejo; objetos arte; prendas; ropa; antigüedades; baúles-escaparates; maletas cuero; todo valor. Salud 28. Telf. M-6806.
C5 11027 26—2 Jn.

C-8. Instrumentos de Música.

COMPRO RADIO DE USO. VICTOR. Majestic, Sparton. Llame: A-6937.
C8 11970 31—2 Jn.

C-9 Utiles de Oficina.

PARTICULAR COMPRA MAQUINAS escribir, usadas de todas marcas pagando en el acto todo su valor. Aproveche esta oportunidad de vender bien su máquina de escribir. Teléfono A-0369.
C-9 7590 5-4 jun

C-10. Cajas Registradoras.

COMPRO TODA CLASE DE CONTAdoras, pagándolas en el acto; vengan o avisen M-9571. Si usted tiene alguna escriba a J. R. Ascencio, Campanario 89. Habana.
C10 9235 14 jun 13

C-12. Objetos Varios.

COMPRAMOS Y EMPEÑAMOS ROpa de caballeros, corte moderno; mantas burato; máquinas coser de Singer; burós y máquinas escribir. Suárez 17. Telf. A-2487.
C12 9930 37—2 Jn.

COMPRO HIERROS VIEJOS Y MEtales, madera y maquinaria. Avenida Menocal 52½. Escriba y pasaremos a tratar. A. Zulueta.
C12 10440 22—7 Jn.

COMPRO PLATINO, ORO VIEJO, dentaduras, prendas rotas y sanas, gemelos teatro, cámaras fotográficas, adornos plata y bronce. Voy domicilio. Telf. A-4177. Librería "La Miscelánea", Teniente Rey 106, frente al DIAIIO.
C12 11640 29—2 Jn.

SE VENDEN

V-1. Casas.

REPARTO ROSALIA: CALLE SEgunda número 27. Vendo hermosa casa compuesta de sala; dos cuartos; cocina y comedor. Todo mampostería y cuatro cuartos con dos servicios al fondo. Informan: Neptuno 204, taller de niquelar.
V1 11845 30—4 Jn.

MARQUES DE LA TORRE ENTRE Luyanó y San Nicolás, casa con seis metros de frente y tres cuartos; de azotea. Se da en $2.200. Valdés, Reforma y Compromiso, bodega. Trato directo. X-3038.
V1 11841 30—2 Jn.

SE VENDE LA CASA VIVES 81; placas monolíticas está alquilada; cien pesos un solo recibo, es una ganga; informa: su dueño de 7 a 12 a. m. en los bajos.
9062 13 12 Junio.

VENDO UNA CASA, ADMITO SOlar o crédito parte de pago. San Francisco 225 entre 10 y 11. Reparto de Lawton, de 8 a 2, dueño.
V1 11093 26 jun 5

CAJA DE AHORROS DEL BANCO Gallego. Vendo casas, solares y fincas, admitiendo en pago libretas de ahorros del Banco Gallego. Notaría del doctor José E. Jiménez. Habano 51.
V1 11663 29—3 Jn.

¿QUIERE VIVIR CASA PROPIA? Con $500 contado, resto pagar con alquileres, le vendemos en La Sierra o Almendares. Más detalles: en los teléfonos U-3543 U-5928.
V1 11067 26—4 Jn.

SE VENDE UNA HERMOSA CASA en la Víbora, calle San Mariano 12 a una cuadra de la calzada, compuesta de sala, recibidor, tres cuartos, comedor al fondo, baño, patio y traspatio. Informan. Sitios 173 esquina a Subirana. Telf U-4844.
V1 10898 25 jun 9

FABRICACION Y TERRENO A 7 PESOS

Hermosa residencia, con muchos árboles frutales, pegada al Paradero del Cerro. La egalo para embarcarme, a razón de siete pesos fabricación y terreno. Infomes: Alvarez y Suárez, Cerro 535, entre Tejas y Buenos Aires, o en San Rafael y Oquendo.
V1 11810 30—8 Jn.

SE VENDE CHALET CON SERVIcio moderno, garage, patio y traspatio, cuarto de criados, Gertrudis 5 entre Jorge y Avellaneda. Informan Telf. A-6989.
V1 11116 26—2 Jn.

SE VENDE UNA CASA CON SALA; saleta; cuatro cuartos y dos altos, con sus servicios; a dos cuadras de Reina. Informan: en Monte 41, tienda de ropa.
V1 11959 31—8 Jn.

CASAS VENDO CONCORDIA CERCA de Belascoaín, tres plantas, renta 100 pesos, $11.000 Escobar, cerca Neptuno, dos plantas, 300 metros, $16.000. Virtudes, cerca Escobar cantería, 3 plantas, $21.000. Manrique cerca Animas, 3 plantas, renta $120. $13.000. Campanería, Aguiar 68. M-7785.
V1 12111 31 jun 2

OPORTUNIDAD

Chalet en $28.000 que costó $50.000, situado en lo más céntrico del Vedado. Informes directos, señor Quintana. Chacón 23, bajos, Habana. Teléfonos FO-2188 y M-7730.
V1 12091 31 jun 3

REPARTO ALMENDARES

Frente a la línea, vendo casa con jardín, portal, sala, saleta, comedor, 4|4, baño completo y un gran traspatio. Precio, $8,500. Urge venta antes del día 15. Dueño, FO-2188.
V1 12090 31 jun 3

POR AUSENCIA VENDO A PRIMEra oferta casita ideal. Portal, sala, dos cuartos, cocina, servicios y amplio terreno con frutales, calle principal. Silvia y Justo, reparto Párraga, todos los vehículos le pasan por frente construcción sólida. Urge, aprovechen. Informa su dueño en la misma o en Jesús del Monte número 394, y Antón Recio 14. Bahamonde.
V1 12120 31 jun 3

UNA GANGA: CASITA MAMPOSTEría: portal sala: comedor; cocina; dos cuartos; baño; en solar de esquina de 900 varas. Tiene cimientos fabricados para otra casa. Cercado matas de frutas y flores; agua, luz, gallineros. Todo, solar y casa $2.500. Acepto parte al contado y resto a $20 al mes. Sale menos que un alquiler. Informes: Habana 75
V1 11963 31—3 Jn.

SE VENDEN

SE VENDE: REVILLAGIGEDO 59, ocho cuartos y dos accesorias. Trato directo. F-3041.
V1 11249 27—6 Jn.

REPARTO MENDOZA, VIBORA

Se vende la hermosa casa de Santa Catalina esquina a Bruno Zayas, "Villa Nieves", con 2583 varas de terreno y árboles frutales. Informa su dueño, en Luz esquina a Iznaga, Loma de Chaple, Víbora.
V1 11264 27—11 Jn.

EN LA VILLA DE COLON

Se vende barata la casa: Joaquín Pola número 15, Informan: en la Casa Grande, de Colón, y en Muralla 78.
V1 11265 27—11 Jn.

CASA EN ALMENDARES, JARDIN, portal, 3|4 baño, comedor, cocina, garage, patio, traspatio; 547 varas terreno. Urge venta. U-3543. U-5928. Precio $5.000 con $2.500 de contado.
V1 10496 22 mayo 22 junio

V-2. Solares

SE VENDE SOLAR 11x39 METROS. Primelles entre Velarde y Washington, a $4 metro. Informan; Primelles 49. Telfs. I-5712 I 5474.
V2 10775 24—8 Jn.

MIRAMAR, FRENTE PARQUE, CAlle 24 entre Quinta y Séptima, vendo mi solar 25 x 45 metros o cambio por finca cerca de La Coronela, Laguardia, Edificio Metropolitana 810.
V2 4559C 26 jun 25

SE VENDE LA ESQUINA 12 Y 19, acera de la sombra, lo mejor del Vedado, hermoso terreno 30x22.66. Precio de situación. Informan: 12 a 7 p.m. en el mismo.
V2 11635 29—13 Jn.

SOLAR EN LA 5a. AVENIDA

Vendo próximo al reloj con una superficie de 1.250 varas, a $7.50 vara, es una ganga, no lo pierda. Informes en Cuba 21 A. A-7150.
V2 11526 28 jun 2

SOLAR DE ESQUINA, CALLE DE Juan Bruno Zayas y Luis Estévez, con cuarenta y ocho varas por Juan Bruno Zayas; a cuatro pesos. Doy toda clase de facilidades. García Pola. Finlay 119. altos. Teléfono U-1363.
V2 11813 30—2 Jn.

¡MAGNIFICA OPORTUNIDAD! EN 23, VEDADO

Le vendo de $10 a $13 vara, la medida que usted solicite. También en las calles 20, 21, 22, 24 y 26, con grandes facilidades de pago. Informa, su dueño: Dr. Aranda y M. Sañudo. Mercaderes 9, Dpto. 3, de 10 a 12 a.m. Teléfono M-6173
V-2 E-223 Indf 26 en

VENDO SOLAR BATISTA, B ENtre 8 y 9, tranvía al frente, 12 varas por 42 varas, a $2.60 vara. Teléfono M-2330.
V2 11713 29 jun 2

VENDO SOLAR, H ENTRE CALZAda y Nueve, 14x36, una cuadra Avenida Presidentes y Hospital Maternidad Precio regalado. Informan, dueña, teléfono F-5873.
V2 11706 29 jun 3

20x13 VARAS EN $580. MITAD de lo pagado. Benavides y Colina. Telf. M-3244. De 11 a 1 y de 5 a 7.
V2 11893 30—5 Jn.

V-3. Fincas Rústicas.

SE VENDEN: PEQUEÑAS FINQUItas, propias para granjas o quintas de recreo, con agua, luz, ómnibus cada cinco minutos, a pagar a plazos, sin entrada ni interés. Finca Mora Chica, Campo Alegre, Carretera Central que va a Matanzas en el kilómetro 8 calzada en construcción; junto al Reparto Diezmero, propietario capitán Miranda. Informes en la misma o Nacional Truz Compa, Cuba 76 y 78.
V-3 8333 9-9 ag

SE VENDE FINCA DE 4 CABALLErías, con un kilómetro de frente a la carretera, en las inmediaciones de Hoyo Colorado. Toda de cultivo. Arbolado y fábricas. Informes: Galiano 102.
V3 11873 30—14 Jn.

EN LA PROVINCIA DE MATANZAS. Término Municipal de Unión de Reyes, cerca de los Centrales "Santo Domingo" y "Cuba", vendo una espléndida finca de 18 caballerías, de buena tierra, con chucho de ferrocarril, trasbordadores, casas, en producción. Renta: $3.000 anuales. Precio: $28.000. Puedo dejar $15.000 en hipoteca. Informa: M. de J. Acevedo, Notario Comercial. Obispo 59. Teléfono M-9036.
V3 12053 31—3 Jn.

ARROYO ARENAS: 400.000 METROS. Jaimanitas, 134.202; 67.000; 90.000; 18.000. Wajay, 80.000; 90.000 y 180.000. 2.200 varas, frente a Belén. Avenida Tercera y Calle 3. Julio Rodríguez. FO-1168.
V3 11057 26—3 Jn.

EN LA CARRETERA DE CEIBA DEL Agua, vendo o arriendo una finca de dos caballerías; con un gran chalet de mampostería; arboledas y palmares, propia para granja o vaquería. La cambio también, por propiedades rústicas y urbanas. Teléfono A-1469, Notaría del Dr. Jiménez, Habana 51.
V3 11665 29—3 Jn.

VENDO FINCA DE MAS DE 30 CAballerías, en Provincia Matanzas; buenas aguadas; linda; con carretera y ferrocarril; pasto yerba Paral. No corredores. Apartado 1325. Habana.
V3 11770 30—5 Jn.

V-4. Establecimientos.

VENDO BODEGA SOLA EN ESQUIna, $30 alquiler, venta, $25 diarios. Precio, $1,500. Muy cantinera, propia para los jóvenes que quieran ganar dinero. Monte y Cárdenas, café, Cuenya.
V4 11304 27 junio 6

VENDO CAFE SIN CANTINA, $5,500. Lo más moderno en su giro, barrio de mucho tránsito, contrato 6 años, alquiler, $80. Véalo, qué negocio! Vende, garantizado, $55; otro que vende $45, el barrio de más movimiento de la Habana, precio, $5,000. Deseamos persona seria y deseamos tratar lo mismo. Informan, Antón Recio y Monte, Benito, café.
V4 11377 27 jun 4

LOCAL PROPIO PARA SASTRERIA se vende con todos sus enseres, compuesto de talles para sastre, con 2 máquinas de coser; equipo completo de camisería; dos vidrieras a la calle; tres de mostrador; caja de hierro; caja contadora; cinco maniquíes; cuatro lunas de espejo. Informan; Neptuno 180, entre Gervasio y Belascoaín.
de cantinas. Servicios a dmicili.io

CON POCO DINERO COMPRE CAsa huéspedes en el mejor lugar de la Habana, todo alquilado y muchos abonados. Informan, Tacón 2, señor Raola.
V4 11947 31 jun 5

RESTAURANT CON BUENA CLIENtela y bien situado, se vende barato por no poderlo atender. Informan, Infanta 101, esquina a Valle, segundo piso, derecha. Telf. U-7678.
V4 12069 31 jun 5

SE VENDEN

AVISO. VENDO CASA COMIDAS bien situada, tiene cuarenta abonados, Monte 246, altos, frente al mercado.
V4 11745 29 jun 5

VENDO UN CAFE, FONDA, SALON con dos mesas de billar y vidriera de cigarros También vendo el billar o vidriera separados. Todo en proporción. No trato con corredores. Informan; en Aguiar 100 (café) Alonso.
V4 11457 28—3 Jn.

VENDO CARNICERIA, $1,300. DOY facilidades para pago. Vende media res, medio puerco, con buena clientela, a buen precio, poco alquiler. Montada a la moderna. Monte y Cárdenas, café, Cuenya.
V4 11519 28 jun 3

POR ASUNTO FAMILIAR, VENDO kiosco-cantina, barato. Estación trenes; grandes temporadas; en inmejorables condiciones; vista hace fe. Informa: Bernardo Arrojo, Zanja y Belascoaín, café.
V4 11639 29—6 Jn.

SE VENDE POR LA MITAD DE SU precio un tren de lavado con plancha Hoffman, último modelo, y camión de reparto. Informes: Woo San, Santa Catalina 3 y medio. Pedro Betancourt.
V-4 8301 9-8 jun

REPARTO BATISTA, ESQUINA, SE vende una bodega barata, por estar su dueño enfermo. Al lado se alquila una casa muy ventilada; al fondo del Prescinto Rafael de Cárdenas 14, Telf. I-7086.
V4 11840 30—2 Jn.

A LOS LECHEROS: CEDO ESQUINA ideas para lechería, pegada al Capitolio; cinco años contrato, $50 alquiler. Monte y Cárdenas, Café Cuenya.
V4 11805 30—2 Jn.

V-5 Muebles y Prendas

Asombrosa Liquidación
JUEGOS DE CUARTO

Uno de tres cuerpos, de caoba, barnizado en dos tonos, y decorado, $325. Otro, Id., de color nogal, decoraciones romanas, muy fino, en $280. Id., marqueteado, $180. Otro más, Id., $150. Uno de señorita, decorado y jaspeado, $75; y algunos más, de $50.

JUEGOS DE COMEDOR

Uno de Renacimiento, policromado, $250; uno Id., de caoba, enchapado, color nogal, $180. Uno Id., de color majagua, decorado, $90. Otro marqueteado, $80; y varios más, $65.

JUEGOS DE SALA

Uno de caoba con filete de bronce, de diez piezas, $120. Uno color aceituna, $80. Uno Id., color lila, $75; y varios más a $35.

OBJETOS VARIOS

Una pianola eléctrica, nueva, lo mejor, $250. Otra, Melville Clark, $180. Victrola ortofónica, $65 Una Id., ultrafónica, $65. Otra sistema ortofónica, $40. Fonógrafos, a $5. Aparadores ovalados con cristal, $16. Coquetas modernas, a $10. Mesas de correderas, $8. Máquinas de coser, a $10. Camas, de $6 en adelante, e infinidad de piezas que damos a precios increíbles.

EQUIPAJES

Baúles-Escaparates, a $15, de camarote y bodega, a $8, y maletas de un peso en adelante, y una infinidad de cuadros a precios sin competencia.
NOTA.—Compramos y cambiamos muebles modernos.
OTRA.—Tenemos camiones para mudadas a precios económicos, y personal competente.
Visiten esta casa y se convencerán. Gloria 123 y 127, entre Indio y San Nicolás, "La Casa Ferro". Teléfono M-1296.
V-5 8233 8-7 jun

CAMITA DE NIÑO, BRONCE FINO, baratísima. Tenemos neveras y muebles de todas clases. Angeles 34, entre Sitios y Maloja.
V5 11476 28—2 Jn.

¿SE EMBARCA USTED? ANTES visite El Vesubio. Vea toda clase de baules de bodega, escaparate, camarote y maletas finas y corrientes. Saldrá complacido. También tenemos gran surtido en joyas de ocasión que se dan a mitad de precio, en Corrales 53, al fondo de la Isla de Cuba.
V5 11932 30—2 Jn.

GANGA: PARTICULAR VENDE UNA gran vitrina de sala, toda de cristales y lunas; nueva y muy barata. Aproveche esta ocasión. Jesús María 12, bjos, cerca San Ignacio. A-0369
V5 11977 31—2 Jn.

BILLARES. VENDO SEIS MESAS, rebajado. Informan, Muralla 111 Viuda. Carambolas y Chicago, desde $150. Juegos, bolas, bandas. También salón de tres mesas, en el barrio chino. Eladio, Oquendo 126.
V5 12046 31 jun 4

FAMILIA EMBARCA, VENDE NUEvos, juego cuarto, comedor Renacimiento, sala, lámparas, piano cola, etc. 17 número 19 esquina L. Teléfono F-4578.
V5 12039 31 jun 8

JUEGO CUARTO

Seis piezas esmaltados, varios colores, $20 fondo y $8 mensuales. Juego cuarto, seis piezas, color nogal caoba, $20 fondo y $8 mensuales. Juego cuarto, tres cuarpos, "Arte Moderno", modelos originales. Juegos de sala, barnizados o esmaltados, del color que usted desee, $15 fondo y $7 mensuales. Juegos de recibidor, caoba, en varios estilos, $15 fondo y $7 mensuales. Juegos de comedor, Renacimiento Adams C. y toda clase de piezas sueltas. Visítenos; compare precios y calidad. "La Eminencia", Neptuno 188, entre Gervasio y Belascoaín
V5 4565C 31—30 Jn.

LIQUIDACION DE MUEBLES. "LA Victoria". Monte 193 esquina a Antes desde $8; con lunas desde $15, coquetas desde $10; aparadores desde $6; mesas correderas desde $6; de noche desde $2; espejo y consola desde $10; seis sillas y dos sillones, caoba, desde $18; americanos desde $15; juegos de cuarto marquetería desde $55; de comedor $55; de sala desde $35; vendemos muebles sueltos a plazos y contado. Alquilamos muebles. Damos facilidades de pago. Compramos muebles usados y se los tomamos en fondo. Para el campo, embalaje gratis.
V5 4567C 30 jun 30

SE VENDE BARATO Y BUENO UN juego de cuarto de ocho piezas. O'Reilly 5, habitación 16.
V5 11861 30—4 Jn.

SE VENDEN

MUEBLES EN REALIZACION

Juegos cuarto 5 piezas desde $35; tres cuerpos, nueve piezas, $95; ídem nuevo modelo, $155; comedor Renacimiento, $150; otro caoba, con bronces, fino $90; otros $45, recibidor y sala, varios modelos, desde $30; escaparates sueltos, $9, con lunas, 16; aparadores desde $6; coquetas, $7; sillones portal $4; camas madera cualquier tamaño, nuevas, $12; sillas, $1; sillones, $2; sofás, $3; camas hierro, $5; chaislong, $12, e infinidad de piezas más a como quieran. Visítenos y se convencerán. La Moderna, Salud 3, próximo a Galiano. Nota: Cambiamos y compramos de uso.
V5 11303 27 jun 5

SE VENDE UN JUEGO DE SALA, laqueado, compuesto de ocho piezas Un juego de cuarto de meple amarillo. Dos camas de hierro esmaltadas. Un chifonier y un Radio. Victrola con un amplificador. Todo regalado. Informes: Carlos III número 257, entre Montoro y Luaces.
V5 11809 30—3 Jn.

MUEBLES

Grandes rebajas de precios.—Grandes facilidades Nuevo sistema de ventas a plazos SIN FONDO NI FIADOR.—Gran existencia, desde lo más modesto hasta lo más fino y caprichoso. VENDEMOS, CAMBIAMOS Y ALQUILAMOS MUEBLES a toda la República. Embalaje gratis. Pida nuestro catálogo.—UNA VISITA Y AHORRARA DINERO.

La Casa López
BELASCOAIN 76-D
Ent. Jesús Peregrino y Pocito.
TELEFONO U-4541.
V-5 1111 V-7 Jun

Grandiosa Liquidación

Por dejar el negocio. Joyas, muebles, ropas, baúles y maletas de todas clases.

Máquinas coser Singer, máquinas escribir, victrolas, todo procedente de empeños. Aproveche la ocasión e invierta bien su dinero.

LA SEGUNDA COMPETIDORA
San Nicolás No. 250, entre Gloria y Corrales.
Teléf. M-2875.
V-5 813 Indf. 1 my

MUEBLES
Alquilamos y vendemos a plazos.
NEPTUNO 217 Y 219
Teléfono U-1410
J. PICOS Y HNO.
V5 10018 19—18 Junio

SE VENDE, POR EMBARCARME, UN juego de mimbre, compuesto de seis piezas. Se da barato. Puede verse de 9 a 3, en Baños 144, altos, Vedado.
V5 11619 29—3 Jn.

MUEBLES. JUEGOS DE CUARTO desde $55; de sala, $45; de recibidor, $35; juegos de comedor, $65; juego de niño, $40; juegos de cuarto con escaparate de tres cuerpos, nueve piezas, $150; un juego de comedor de caoba, estilo Renacimiento, $170; escaparates con lunas, $25; camas de hierro, desde $7; sillones de portal, $9 el par; seis sillas y dos sillones de caoba, $20, y toda clase de piezas sueltas a precios muy baratos. Cao y Pita. Infanta 88. U-4352.
V5 9887 18 juni 2

MUEBLES FINOS
Precios nunca Vistos
"LA ZILIA"
Suárez 43 y 47 A-1598.
V-5 4531C 12-11 jun

NEVERAS
Grandes gangas en neveras de hielo de porcelana. Iguales que nuevas y a precio de regalo.
nja 66½. Telf. U-4892
V-5 1110 Alt. my

REGALAMOS CAJAS DE CAUdales de acero, contadoras niqueladas y de caoba, armatostes, cantinas, vidrieras, mesas de mármol, Vitrolite y madera, sillas de Viena, nuevas y de uso y muebles en general a como quiera. Apodaca 58 entre Suárez y Revillagigedo.
V5 10858 24 jun 3

GANGAS: MUEBLES, BAULES Y maletas de ocasión; joyas y ropa procedentes de empeño. Todo muy barato. Suárez 17 y 19.
V5 27—2 Jn.

BONITO BRILLANTE DE 2½ Kts. se da $480; Rosetas con brillantes en $225; una hermosa cruz de brillantes y platino a mitad de su valor y gran cantidad de relojes oro y platino de señora y para caballero; sortijones oro macizo con piedras finas; rosario de oro; un juego de plata maciza de coqueta y muchas joyas de oro, platino y con brillantes, que proceden de préstamos vencidos, en Corrales 53, El Vesubio, al fondo de la Isla de Cuba.
V5 11931 30—2 Jn.

JUEGO DE CUARTO CAOBA, TRES cuerpos, nueve piezas, último modelo, baratísimo. Cambiamos muebles Angeles 34, entre Maloja y Sitios.
V5 11477 28—2 Jn.

VENDO EL MOBILIARIO COMPLEto de la casa de huéspedes. Galiano 90, altos, con 20 habitaciones. Lo doy todo en $500. Véame en la misma. Sr. Piney.
V5 11480 28—7 Jn.

REGALO DE MUEBLES

Se venden un juego recibidor y dos juegos cuarto en 110 pesos. San José 87.
V5 11103 26 jun 5

SE VENDEN

MUEBLES EN GANGA

Gran surtido en muebles de todas clases, juegos de cuarto, $65; de comedor, $40; sala o recibidor $30; camas, $5; coquetas, $12; seis sillas y dos sillones, $12; sillas sueltas, $1.25; sillones, $2.25; mesas correderas, $5; aparadores $10; neveras, $10 y muchos más que no se detallan, a precios sin competencia en "LA PRINCESA"
San Rafael 107.
E—1056 Indf.

VENDO TODOS LOS MUEBLES DE mi casa, porque me embarco. Son de gran lujo. Teléfono I-3026.
V5 11659 29—3 Jn.

MUEBLES BARATOS

Díaz y Chao. Gran rebaja de precios en nuestras existencias; muebles de cuarto, comedor, sala y recibidor, finos y corrientes; piezas sueltas al contado y a plazos. Tomamos muebles a cambio. Neptuno 197, entre Belascoaín y Lucena. Telf. U-5154.
V-5 7466 5-4 jun

MAQUINAS DE COSER, SINGER, TEnemos gran surtido de ovillo central. También 29-4, para remendar; 18-2 y 16-137, para zapaterías. Precios de situación; garantizándolas. Reparación a domicilio. San Rafael 142, entre Belascoaín y Gervasio. Teléfono U-4149.
V-5 7511-8 5-4 jun

"LA PALMA CUBANA": LIQUIdamos todas las existencias por reformas. Muebles nuevos y de uso muy baratos. Antes de comprar, véalos, que ahorrará dinero. Angeles 34, entre Maloja y Sitios.
V5 11478 28—2 Jn.

VENDO JUEGO CUARTO TRES cuerpos, piano flamante, ortofónica Victor, recibidor mimbre, sala y comedor, pianola, paraván chinesco. San Rafael 152 esquina a Marqués González, primer piso. U 3163.
V5 10762 25 jun 4

JOYAS A PLA$OS

Relojes pulsera, señora, oro, 18 kilates, con esmaltes, muy finos, $3 fondo, 2 pesos mensuales. Anillos compromiso oro y platino, $1 fondo, $2 mensuales. Alfileres corbata, tresillos, pasadores, sortijas de brillantes y toda clase de joyas, con facilidades de pago. La Eminencia, Neptuno 188 entre Gervasio y Belascoaín.
V5 4566C 30 jun 30

SE VENDE UN MOBILIARIO DE oficina, propia para profesional. Calle 23 número 268, altos, entre D y E
V5 11968 31—4 Jn.

LIQUIDACION DE MUEBLES, ESCAparates desde $8; camas desde $5; coquetas desde $8; mesas de noche desde $2; de correderas desde $6; seis sillas y dos sillones de caoba desde $15; americanas $12; espejo y consola desde $8; juegos de cuarto desde $50; de comedor desde $55; de sala desde $35. E infinidad de muebles sueltos a precios muy baratos; damos facilidades pago. Compramos muebles; se los tomamos en fondo. Para el campo embalaje gratis. La Casa Durán, Angeles 84, próximo a Gloria. Telf. M-9175.
V5 4568C 31 jun 30

NEVERAS
NACIONAL NAVARRETE
LA MEJOR
EXAMINELAS Y COMPARE

De venta en mueblerías y ferreterías. Merced 99 y 101. Teléfono A-8702.

POR TENER QUE AUSENTARSE su dueña para el extranjero, se venden los muebles de la casa Prado 39, altos, (entrada por Refugios) compuestos de 1 juego de comedor, estilo Renacimiento, 1 juego de sala tapizado, juegos de cuarto, tapices, gobelinos, alfombras, lámparas y demás objetos de arte.
V5 11886 30—2 Jn.

MATRIMONIO JOVEN VENDE SUS muebles. Informan FO-3180.
V5 11896 30—2 Jn.

MUEBLES. SE VENDEN DE TODAS clases y precios baratos. Juegos completos y piezas sueltas, también se cambian. San José 75, cerca de Escobar.
V5 11911 30—14 Jn.

GANGA

Para quien vaya a casarse le vendo un juego de cuarto y parte de comedor, muy poco uso y lo doy en la mitad de lo que vale. Industria 22, primer piso derecha.
V5 11899 30—2 Jn.

AVISO. SE VENDEN 3 MAQUINAS Singer, 1 gabinete. 3 gavetas, y 2 de cajón, muy buenas. Precios, $15, $9 y $8. Manrique número 64, entre San Miguel y Neptuno.
V5 11996 31 jun 5

SE VENDE UN JUEGO DE COMEdor. Se da muy barato. Puede verse de 9 a 3 en K 166, bajos, entre 17 y 19, Vedado.
V5 11943 31 jun 5

VENDO JUEGO SALA MIMBRE TApizado, 10 piezas, en 25 pesos. Aramburu 8 y 10, primer piso.
V5 11956 31—3 Jn.

V-6. Maquinarias.

SE VENDE UN TORNO MECANICO, 32"x9 pies; un idem idem 28"x7 pies; un recortador doble, de 25 pulgadas de curso y 8 pies de bancasa. Habana 103, Habana.
V6 11098 26—10 Jn.

ALMACEN, EXISTENCIAS CONSTANtes de calderas, donkeys de vapor, bombas, motores, romanas diversos tamaños, arados, desgranadoras, tuberías, fluses acero para calderas etc. Basterrechea Hermanos. Lamparilla 9 Telf A-2950 Habana.
V-6 2293 15-15 oct

MAQUINAS SINGER

Ovillo central, tenemos una gran cantidad de 12 pesos en adelante, de zapatero, 29—4 y 18—2, tenemos piezas de repuesto de todas clases, reparaciones a domicilio. Angeles 36, y Sitios.
V6 11381 27 jun 26

SE VENDE COMPRESORA MARCA Globe; contadora National; tres depósitos para aceite; dos extinguidores. Pueden verse. Garage Sta. Emilia, Jesús del Monte. Todo en magníficas condiciones.
V6 11834 30—4 Jn.

MAQUINAS DE ESCRIBIR UNDERwood, Remington, Royal, etc., vendo baratas, garantizándolas. Especial atención órdenes del interior. Compro, reparo, alquilo. Acosta. Obrapía 30 casi esquina Cuba. A-1460.
V6 10849 31 jun 7

SE VENDE UN BUICK DEL 27, TIPO Ligero, pintado crema, completamente nuevo, puede verse Manrique y San Lázaro, pregunte por Crespo, en la piquera.
V7 11985 31 jun 3

SE VENDEN

V-7 Automóviles y Accesorios

BUICK TIPO SPORT

Buena pintura; buenas gomas. Es una ganga. $275.00 contado.
AGENCIA BUICK
U-1964. Marina 64.
4d. 30—3 Junio

SE VENDE UNA MAQUINA DE VApor, 50 caballos de fuerza, propia para aserrío o ingenio. Cigüeñal central, bancazo corrido, y dos voladoras para correa. 250 R. P. M. Informan: Antiga y Co., Precio de ocasión.
V6 12036 31—2 Jn.

FORD SEDAN

1929, cuatro puertas, pintura de fábrica; color verde; gomas nuevas, $200.00 de contado; resto, a $30 mensuales.
AGENCIA BUICK
U-1964. Marina 64.
4d. 30—3 Junio

GANGA. CHANDLER PIQUES PAY, se vende en 60 pesos, su motor está como nuevo y tiene chapa de parque. Informan, B y Zapata, bodega, preguntar por Antonia.
V7 11975 31 jun 3

FIAT 515

Modelo mediano; siete pasajeros, motor perfecto. Véalo. Es una ganga. $240 contado.
AGENCIA BUICK
U-1964. Marina 64.
4d. 30—3 Junio

ROLLS ROYCE. SE VENDE, POR TEner que ausentarse su dueño. El más bonito de Cuba. Precio razonable. Sr. Dono. M-5111. Trocadero núm. 24. Habana.
V-7 4292 3-8 jun

CUÑA CHRYSLER

Tipo 70; buena pintura; gomas nuevas; con asiento trasero, $400. Damos facilidades.
AGENCIA BUICK
U-1964. Marina 64.
4d. 30—3 Junio

MOTOCICLETAS [illegible] A J. S. Piezas de repuestos y accesorios Gran taller de reparaciones. Precios de situación. J. Presas. Avenida de la República 390.
V-7 AT-8462 9-8 jun

OAKLAND SEDAN

1929, tipo Landau; gomas nuevas, pintura de fábrica; $300 de contado; resto a $48 mensuales.
AGENCIA BUICK
U-1964. Marina 64.
4d. 30—3 Junio

SE VENDE UN PACKARD 12 EN perfectas condiciones a toda prueba. Zanja 71, garage Dora. Pregunte por Manuel.
V7 12028 31 jun 5

CAMIONCITO FORD DE TINTOREría, se vende en $100 al contado o a plazos. Agencia Ford, Marianao Real y Avenida Columbia.
V-7 7586-C 22 ab Indf

VENDO POR NO DISPONER DE tiempo para atenderlo un automóvil Oldsmobil del 1929, bien cuidado de pintura, goma, motor a prueba, precio barato, si tiene buena garantía se da con facilidades de pago. Para verlo e informarse en el garage El Aguila en Vives 199. Sr. Julio Martínez
V7 11902 30—2 Jn.

SE VENDEN EN GANGA TRES AUtos: Packard 8, Hudson Coach y Essex cuña, todos en perfecto estado. No deje de verlos. Agencia Dodge, 23 y P.
V7 12086 31 jun 3

CHEVROLET 1929 "COACH", CINco pasajeros. Se vende por embarcar. Verlo, de 7 a 9, garage Hospital número 2, y Casa Socorros, 6 y 23, Vedado, de 10 a 12 Dr. Domínguez. Teléfonos A-5411 X-1879.
V7 11954 31—2 Jn.

SE VENDE BABY MARMON, CErrado, 5 pasajeros, 8 cilindros, casi nuevo, en $850. Puede verse, garage Industria 8. Para tratar, llame A-2581 de 10 a 11 a.m.
V7 11967 31—4 Jn.

CAMION DODGE LIGERO DEL 24 con carrocería de estacas, muy buenas gomas. Se da en $120.00. Carvajal, Real y Avenida de Columbia
V-7 7592-C 25 ab Indf

VENDO BUICK CERRADO, DE 5 PAsajeros, buenas gomas y pintura Duco, lo doy muy barato. Piquera Consulado y Trocadero.
V7 11579 28 jun 4

SE VENDEN DOS PACKARDS 12 en muy buenas condiciones y muy baratos, gomas nuevas. Para verlos en Hospital 2, garage.
V7 11545 28 jun 2

VENDO PRECIOSO CASCO DE LANcha Runabout, de 16 pies, diseñado para velocidad, y pierdo cien pesos del costo. Ideal para quien desee hacer una lancha de carrera. Carvajal, Real y Avenida de Columbia, Marianao.
V-12 7622-C 6 my Indf

VENDO CUÑA CHEVROLET DEL 26, en perfectas condiciones de todo. Oportunidad para vendedor. Sólo $125 Carvajal. Real y Avenida Columbia, Marianao
V-7 7583-C 22 ab Indf

ECONOMIZADOR DE GASOLINA, patente Roselló, para automóviles y camiones. Instalado y garantizado. a 5 pesos. Habana 103.
V7 11097 26—10 Jn.

CHASIS CAMION CHEVROLET, DEL 1929, con chapa; se regala en noventa pesos. Ganga. Solo le falta una goma. Carvajal. Real y Avenida Columbia Marianao.
V-7 4530-C 12 my Indf

CAMIONES SIN FIN, FORD, CON EXtensión Olson en buenas condiciones y chapa, $125.00. Agencia Ford, de Marianao. Real y Avenida Columbia.
V-7 4528-C 12 my Indf

SI USTED ES DUEÑO DE UN CADIllac 57 ó 59, no se gaste dinero en arreglarlo ni en gomas. Tengo uno nuevo de esa época que se lo doy por lo que le cueste el arreglo del suyo. Carvajal, Real y Avenida Columbia, Marianao.
V-7 7621-C 6 my Indf

CUÑA FORD DEL 27 EN BUENAS condiciones. Se vende en cien pesos. Agencia Ford de Marianao. Real y Avenida Columbia.
V-7 7620-C 6 my Indf

VENDO AUTOMOVIL H-C-S ESPEcial, 5 pasajeros, 4 cilindros, 6 ruedas alambre, completas, buena pintura Duco, motor a toda prueba, $150 Obrapía 99, Muñiz.
V7 11683 29 jun 3

VENDO DOS CAMIONES BENZ Y un Pierce Arrow, reparados. Acepto pago en solares, finquitas. Véalos es ganga. 6 esquina 11. Edificio Lens-Court, Vedado.
V7 11757 29 jun 3

GRAN TALLER DE CHAPISTERIA

Reparación en general de radiadores pintura "Duco": soldadura outógena de Enrique Padilla Infanta entre Jovellar y San Lázaro Telf U-7267.
Esta casa pinta con "Duco" todas las reparaciones de los trabajos de chapistería con precios muy reducidos y con toda garantía en las reparaciones generales. Mi interés es que sea usted un cliente para siempre.
V-7 12162 JIR. Indf

M.E.C.D. 2016

SE VENDEN

V-8. Instrumentos de Música

SE VENDE UNA ORTOFONICA CON cien discos. Se da barata. E número 37, entre 17 y 19, Departamento 408. Edificio Menéndez.
V8 1651 29—7 Jn.

VENDEMOS MUCHOS PIANOS PAra estudios que están como nuevos y los damos por lo que ofrezcan. Rubal y Blanco. Música. Monte 18.
V8 11556 28 jun 5

Casa CASTILLO
Aparatos de Radio
MAJESTIC y PHILIPS
A PLAZOS COMODOS. OBRAPIA No. 95. TELF. A-7088
V8 4563 30—30 Jn.

VENDO HERMOSA MOTROLA VICtor con 300 discos de los mejores artistas del mundo. Bernaza 40.
V8 11898 30—3 Jn.

AFINE SU PIANO O PIANOLA POR $2.50. Absoluta garantía. Virgilio Fernández, procedente de grandes fábricas europeas. Taller de reparaciones de pianos y victrolas y barnizado. Zulueta 36 y medio. Teléfono M-3040.
Afinadores 11869 30—30 Jn.

INGLES, PARA APRENDERLO. FOnógrafos especiales, a $10. El maestro que nunca se cansa. Sansón. Teléfono I-2298.
V8 12041 31 jun 7

VENDO MUY BARATA PIANOLA "Melodrigan", con magníficas voces. Está casi nueva; con un rollero completamente nuevo, de caoba, con más de 129 rollos en buen estado. Telf. I-6252. Santos Suárez número 130, entre Paz y Gómez.
V8 12047 31—2 Jn.

EN $70 VENDO, POR EMBARCAR, mi piano alemán "Richards", en muy buen estado, propia para estudios. Calle E número 35, Reparto Batista. Telf. X-1917.
V8 12023 31 jun 4

PIANOS, PIANOLAS DE LO MEJOR las vendo como quiera, venga y vea. Cambio radios por pianos. Visite la Casa Domínguez, Dragones frente al Teatro Martí. Telf. M-3040.
V8 11868 30—14 Jn.

PIANOS DE ALQUILER
Pianos y Autopianos a plazos, desde $10. Manuel y Guillermo Salas. San Rafael 14. Teléfono A-4368.
V8 4554C 26—5 Jn.

MANDOLINAS DESDE $4
Guitarras, violines, juegos Drum, discos Víctor. Gran liquidación de rollos para autopiano, a 20 centavos. Manuel y Guillermo Salas. San Rafael 14. A-4368.
V8 4557C 26—5 Jn.

POR AUSENTARME, VENDO UN piano Stowers, nuevo, moderno, garantizado sin comején. Carlos III número 11, moderno, bajos, entre Marqués González y Oquendo.
V8 11490 28—2 Jn.

PIANOLA R. S. HOWARD. SE VENde una, completamente nueva, se da por lo que ofrezcan. Monte 18 entre Aguila y Angeles.
V8 11555 28 jun 5

RADIOS VICTOR Y RADIOLAS RCA
Al contado y a plazos, desde $10. Solicite una demostración. El Radio debe estar en todos los hogares. Manuel y Guillermo Salas. San Rafael 14. Teléfono A-4368.
V8 4555C 26—5 Jn.

REPARACION DE VICTROLAS Y FONOGRAFOS
Ortofónicas Víctor, al contado y a plazos. Venga a oir los nuevos discos Víctor: Sones, Danzonetes, Danzones, etc. Manuel y Guillermo Salas. San Rafael 14. A-4368.
V8 4558C 26—5 Jn.

RADIO
Gran taller de reparaciones de toda clase de aparatos; trabajos garantizados; precios reducidos. Manuel y Guillermo Salas, San Rafael 14. Teléfono A-4368.
V8 4556C 26—5 Jn.

AFINACION Y REPARACION DE PIANOS
Y autopianos. Expertos operarios. Materiales de la mejor calidad; trabajos garantizados. Manuel y Guillermo Salas, San Rafael 14. Teléfono A-4368.
V8 4553C 26—5 Jn.

VENDO FLAMANTE PANO "J. GIralt", de caoba, con marquetería Se da muy barato, con facilidades de pago. "El Brillante", Aguila 139, entre San José y Barcelona.
V8 11622 29—2 Jn.

GRAN PIANO ALEMAN, DE CUERdas cruzadas, en perfectas condiciones. Se vende por tener que embarcar. Se da a la primera oferta. Corrales 76.
V8 11773 30—3 Jn.

GRAN REALIZACION POR QUINce días, de gran cantidad de pianos y pianolas de marcas acreditadas. Precios increíbles. Procedencia empeños. Ventas contado y plazos. "La Predilecta", San Rafael y Oquendo.
V8 11677 29—13 Jn

SE VENDEN

OPORTUNIDAD: SE VENDEN DOS pianos alemanes flamantes, acabados de recibir. Venta por cuenta del fabricante. Precio único: $425. S. Iglesias, San Rafael 46.
V8 11606 29—5 Jn.

VOXOLA SCREEN-GRID RADIO. EL de más alcance, más selectividad, más volumen y pureza de tono inigualable, equipado con bocina electrodinámica de la Magna-Vox. Oígalo y compare. Casa Bautista. Consulado entre San Rafael y San Miguel. Telf. A-8012.
V12 12104 31 jun

CROSLEY SCREEN-GRID RADIO AL contado y a plazos. Ya llegó el modelo Capitolio, todo eléctrico, con 7 bombillos, a $49. Admitimos como parte de pago Vistrolas y máquinas de escribir. Gran liquidación de radios de uso, eléctricos y de baterías, y victrolas de todas clases. Casa Bautista. Consulado entre San Rafael y San Miguel. Teléfono A-8012.
V12 12105 31 jun 6

V-10. Cajas Registradoras.

REGISTRADORAS NIQUELADAS DE caoba, cinta, ticket, contadoras, gavetas, vendemos sin dinero de entrada. También hacemos reparaciones garantizadas. Compramos también. Campanario 89. Telf. M-9571.
V-10 8873 12-11 jun

VENDO CONTADORA NATIONAL, 2 gavetas, dos contadores, marca $7.99, cinta tecla de pagos, y mesa carambolas, 4 x 8, seminueva, primera oferta. Cocina gas, cuatro hornillas Obrapía 99, Muñiz.
V10 11682 29 jun 3

V-11. De Animales.

A CRIADORES DE CERDOS
Tengo tríos de cerdos Hampshire de pura raza; los padres, registrados por la Hampshire Association en los Estados Unidos; de tres meses vacunados contra la pintadilla y hemorragia, septicemia. Precio libre a bordo Artemisa, $50 el trío. También de sesenta días, $25 el par. Dirigirse a Finca "Dolores", apartado 9, Artemisa. Teléfono 193-2.
V11 11449 28—7 Jn.

CACHORROS DE MAS DE 40 DIAS Casta Policía, Lobo. Se venden en Real de Puentes Grandes, número 15, Ciénaga, entre Gravina y Ulloa. Teléfono I-7184.
V11 12003 31—6 Jn.

VENDO CONEJOS NEW ZEALAND Red, pura raza pedigree original de un Rabbitry registrado en E. U. Informa, García, M-1189.
V11 12057 31 jun 5

V-12. Objetos Varios.

SEÑORES SASTRES: VENDO TARIma, mostrador, maniquíes, tijeras y máquinas de coser. Barato. Jesús del Monte 35.
V12 11569 28 jun 4

SE VENDEN 120 PLANCHAS ASbestos, marca D'orn. Apresesúrese. Se dan baratas. Cuba 83 y medio.
V12 11641 29—2 Jn.

VENDO DOS VIDRIERAS MOSTRAdor, modernas. Una contadora National, framante; y todos los enseres que pueda necesitarse para montar un café. De 8 a 9 am. 5 a 6 pm. Compostela 57.
V12 11960 31—8 Jn.

GANGA: ESTRUCTURA PARA ALmacén, $1.000. Se vende al contado este lote de acero, producto de desmantelamiento de un almacén de azúcar dañado por incendio. Se da barato, por desearse venderlo rápidamente; tal y como está en el Malecón del Puerto de Santiago de Cuba. Con este material puede reconstruirse fácilmente otro almacén para más de 50.000 sacos. Informes: M-2863. Metropolitana número 223, Habana. Sres. Jiménez o García.
V12 12045 31—7 Jn.

SE VENDE UN CALENTADOR PARA gas, marca Klauss, instantáneo, casi nuevo. Una cocina para gas, grande. Se dan en proporción. Puede verlos en Carlos Tercero y Montoro, bajos.
V12 12050 31—3 Jn.

RAQUETAS DE TENNIS. REMAto algunas armaduras. También uniformes de base ball Compostela 131. Departamento 34, de 12 a 2.
V12 11999 31—3 Jn.

SE VENDEN 5.000 LIBRAS DE ACEtato de Calcio y 5.000 tubos de estaño, de una onza. Informan: Antiga y Co., Obispo 25.
V12 12034 31—2 Jn.

VIDRIERAS: TENEMOS EN TODOS tamaños; armatostes, dos de bodega y otros varios. Todo esto lo regalamos. Informan: Zanja núm. 68.
V12 11470 28—7 Jn.

CASAS DE PRESTAMOS

Préstamos
LA SEGUNDA COMPETIDORA. — Dinero en todas cantidades sobre JOYAS, MUEBLES, ROPAS y toda clase de OBJETOS DE VALOR. — Módico interés y absoluta reserva.
NOTA: Se compran y cambian muebles modernos. San Nicolás número 250, entre Gloria y Corrales.
TELEFONO M-2875
Y- 813 Indf. 1 my

CASA PRESTAMOS

PARA OFICINA Y DE OCASION
Burós planos y cortina; burós; máquinas de escribir, sumar; libreros, giratorias; mesas de máquinas; archivos; mimiógrafos; accesorios. Véalos. Villegas 6. A-8054.

A-8054, DE OFICINA
Compro y empeño archivos; máquinas de escribir, sumar; burós planos y cortinas; mesas; máquinas; accesorios; cualquiel cantidad. Llame al A-8054.

A-8054, MAQUINAS EMPEÑO
Y compro de escribir, sumar, en cualquier estado; archivos; cajas archivos, caudales; mimiógrafos y accesorios en todas cantidades. Llame al A-8054.
Y- D-6 E-317 Indf

DINERO E HIPOTECAS

Se Ofrece

DINERO
Doy grandes y pequeñas cantidades en hipoteca desde el 6% en adelante para la Habana y sus barrios; también tengo para los Repartos. Operación rápida y absoluta reserva.
JULIO C. GRANDA
Obrapía 33. Telfs. M-5921 y F-5759.
Z- 7844 6-8 jun

HIPOTECAS: DOY DINERO SOBRE toda la Isla. Fernández Hermo. Obispo finca rústica de labor y renta en po 59. A-9916.
Zso. 11689 29—13 Jn.

DOY DINERO EN PAGARE, CON LA firma de un propietario de casa. También en primera y segunda hipotecas, al 7 por ciento. Hago operaciones sobre usufructos, condominio, nuda propiedad participación de herencia, bóvedas. Operaciones en el día. Alberto Cuervo. Aguiar 43. Teléfono A-6312.
Zso. 11979 31—8 Jn.

Cedo un crédito hipotecario de $36.000 al 8% de interés sobre una gran propiedad que está rentando $450 mensuales y cuya propiedad vale sobre $60.000. Oigo oferta apropiada. Informa: M. de J. Acevedo. Notario Comercial. Obispo 59. Teléfono M-9036.
Z 12051 31—3 Jn.

DINERO PARA HIPOTECA CUALquier cantidad, 6 1|2, buena garantía. También para finca rústica, condominio y segunda. Campanería Aguiar 68. M-7785.
Z 12113 31 jun 2

TENGO 40.000 AL 7% PARA HABAna y Vedado. $30.000 al 8%, Habana-Vedado, Repartos Miramar, Alturas Río Almendares, La Sierra y Reparto Almendares. Sobre fincas rústicas, en cualquier provincia, la cantidad que sea del 9 al 12%. Sobre Luyanó, Jesús del Monte, desde el 8%. Exijo garantías sobradas. Informa: M. de J. Acevedo, Notario Comercial. Obispo 59. Teléfono M-9036.
Zso. 12052 31—3 Jn.

HIPOTECAS: DOY DINERO SOBRE finca rústica de labor y renta en toda la Isla. Fernández Hermo. Obispo 59. A-9916.
Zso. 11689 29—14 jun

HAGO PRESTAMOS, A DEVOLVER semanalmente, con la firma de dos comerciante o tres empleados de empresas particulares. Operación rápida. Alberto Cuervo. Aguiar 43. Teléfono A-6312.
Zso. 11978 31—8 Jn.

EN HIPOTECA DOY $500 A $5.000 sin comisión, Habana Repartos. También $6.000 a $50.000 y segundas hipotecas, Neptuno y Amistad, café vidriera tabacos. Díaz.
Zso. 11634 29—6 Jn.

DINERO
Para fabricar frente al Colegio de Belén.
A los que compren solares en las dos manzanas situadas en la doble línea del tranvía entre las calles 4 y 6 (frente al Ldo. Jesús Ma. Barraqué), les facilito íntegramente el importe de su construcción.
Se dan facilidades de pago; pudiendo si se desea amortizar con los alquileres.
Segundo García Tuñón
Cuba No. 81, altos.
Teléfono A-4005.
Z 11089 26—10 Jn.

DINERO EN HIPOTECA A LOS MEJORES TIPOS DEL MERCADO
JOSE DELAGE
EMPEDRADO 30. Telf. A-4442
4542C 19 junio 19

HIPOTECA: ME URGE COLOCAR desde 500 pesos hasta 45 mil, con buena garantía. Cobro poco interés; mucha reserva. J. Llanes. Sitios 42, esquina San Nicolás. Teléfono M-2632.
Z 11016 26—10 Jn.

DINERO RAPIDAMENTE FACILIto desde $200 en adelante, con fiadores propietarios en Habana. No trato intermediarios. Reserva y prontitud, José M. Carret, Obispo 56. A-7632.
Z 10054 19 junio 3

INVIERTA SU DINERO
No pierda sus intereses, nosotros podemos colocarle en primeras hipotecas, con buenas garantías, cualquier cantidad que usted tenga, sin gasto alguno para usted. Puede dirigir su oferta a Villamarín y Vallongo. Calle Cuba 21A. A-7150.
ZS 11527 28 jun 12

DINERO E HIPOTECAS

HIPOTECAS: TENGO DINERO EN todas cantidades, a los mejores tipos del mercado, para la Habana, Vedado y Repartos. Compro créditos hipotecarios, bien garantizados. Quesada. F-5384.
Z.o 9554 16—4 jun.

PRESTO DINERO PARA BOVEDAS y panteones, con mucha reserva, firmo en el día la transacción. J. Llanes, Sitios 42 esquina San Nicolás. teléfono M 2632.
Z 10957 25 jun 9

HIPOTECAS: DOY DINERO AL 6 Y 7 por ciento sobre casas y solares, Habana y sus Repartos. Absoluta reserva. Fernández Hermo. Obispo 59. A-9916.
Zso. 11688 29—23 Jn.

PRESTAMOS DINERO A EMPLEAdos de empresas particulares. Dirigirse a González q Compañía, Edificio The Bank of Nova Scotia, departamento 202, Cuba 33, esquina a O'Reilly. Teléfono M-9486.
Z 12061 31—4 Jn.

DESDE 3% AMORTIZANDO
DESDE 5% SIN AMORTIZAR
Dinero s/. Hipotecas
TIEMPO 2 ó MAS AÑOS a voluntad de Vd.
PAGAMOS NOTARIA
A-4358 M-6263 Altos Droguería SARRÁ
11371 27 jun 6

Tenemos Grandes
Y pequeñas cantidades de dinero para hipotecas al mejor tipo, sobre fincas, casas en laHabana, Marianao y sus barrios, para fabricar. Martínez y Prieto O'Reilly 23 A-6951.
Z- 106 Indf 30 en

DAMOS DINERO SOBRE JOYAS
y objetos de valor, con módico interés. Compramos oro y platino. Neptuno 199, esquina a Lucena. Telf. U-5154, Díaz y Chao.
Z- 7465 5-4 jun

DINERO para hipotecas al tipo más bajo de plaza, en todas cantidades, con la mayor reserva y prontitud. Miguel F. Márquez, Empedrado 16, altos, esquina a Cuba.
Z- 2102 Indf. 1 sep

Se Toma

DESEO TOMAR $9,000 AL 8 o|o POR 2 años a 2 más. Garantía: casa de esquina y varias de centro, hay más del doble de garantía. Tratos directos, señor Quintana, Chacón 23. Teléfono FO-2188 y M-7730.
Z 12089 31 jun 3

TOMO $2,500 EN SEGUNDA HIPOteca ú $8,500 en primera, sobre casa en la Habana en buen punto, 8 1|2 0|20 con 205 metros. Informes el dueño. Acosta 52. Telf. A-3565. Señor Cuesta.
Z 11969 31 jun 6

PARA EL HOGAR

PH-2. Reparación de Muebles.

REPARACION DE MUEBLES
De todas clases y taller de tapicería. Especialidad en mimbres. Pintamos con "Pistola". Magníficas referencias de familias satisfechas de nuestro trabajo. Cumplimiento en los encargos es nuestra divisa. Pedro García. Hospital 19, entre San Rafael y San José. Teléfono U-4424.
PH-2 4525C 9-8 jun

QUIERE USTED ARREGLAR SUS muebles en Industria 33. Teléfono M7679. Se barnizan, esmaltan doran tapizan y arreglan toda clase de mueblas, se hacen trabajos de carpintería. A precio módico.
PH 2 10888 25 9 Junio.

SE ARREGLAN MUEBLES "EL ARTE"
Taller de reparación y reconstrucción de muebles; envases y embarques. Especialidad en pinturas, barnices y tapicería. Calle I número 69, casi esquina a Calzada. Teléfono F-2312.
PH2 4540C 17—17 Junio.

PH-3. Pinturas e Instalaciones

NEVERAS, MIMBRES, ESMALTO. sistema Duco, igual que la fábrica. Barnices muñeca fino, esmaltes en general. Tapizamos y envasamos muebles. Precios baratísimos. Aniceto Calvo. U-3164, Zanja 61.
PH-3 7182 3-2 jun

REPARACION MUEBLES, CASA Pardo, U-5761. Barnices muñeca fino, esmaltes Duco, decoraciones, pinturas mimbres a vapor, dorados, tapicerías. Azogamos lunas, reformamos y envasamos muebles. Garantizamos nuestros trabajos. Precios baratísimos. San Rafael número 130.
PH3 11874 30—30 Jn.

PARA EL HOGAR

PH.-6. De Interés para el Hogar.

GRAN DEPOSITO GUARDAMUEBLES
¿Porqué malvender sus muebles? ¿Vd. viaja? ¿Se reduce de casa? Guárdelos por el tiempo que necesite. Los conservamos en perfecto estado y asegurados contra todo riesgo. D'Estrampes 7. Telf. I-1645. Apastado 2395.
PH6 10975 26—5 Jn.

PARA LAS DAMAS

PD-1. Peluqueros.

MOLINA, PELUQUERO: ESPECIAL y cariñoso con los niños. Arregla el cabello a señoras y caballeros. Servicio: $0.50. Rizado de melena, $1.00 Teléfono A-4478.
PD-1 7169 3-3 jun

PD-2. Masajistas.

MASAJE, GIMNASIA, SUECOS. MEdicinales, tratamientos: reumatismo, artritismo, circulación, dispepsia, estreñimiento, adelgazar. También asma, bronquitis, anemia, etc. Precios situación. Informa, señor Lereu, 3 a 6. Salud 22, bajos. Teléfono A-2224.
PD2 11986 31 jun 16

PD-5. Especialidades

EXCEMICIDA DE MADAME SENtouré. Maravillosa pomada francesa, infalible para excemas, herpes, peoriasia, granos, fístulas. Poderoso específico para llagas, úlceras crónicas. Curas asombrosas. Venta: Sarrá, Jahnson, Taquechel. Depósito: Máximo Gómez 412. Dr. Moriet.
PD-5 G-8 Ador. Indf.

SENOS
Desarrollo o restauración, por nuevo tratamiento de uso externo. Conserva la lozanía del seno y la suavidad del cutis con los productos Emegé, De venta: La Casa Grande, La Dalia; Prado 106 y La Filosofía. Consultas confidenciales por correo o teléfono. Mlle. Emegé. Industria 57. Teléfono M-9513.
PD5 9923 19—3 Junio.

PD-6. De Interés para las Damas

"EL PENSAMIENTO" CALZADO A medida; hecho a mano. Especialidad para pies delicados o defectuosos. Pasamos a domicilio No cobramos el lujo. Calzada del Cerro 771. (Frente a la iglesia). Telf. I-6157.
PD-6 5306 21-21 jul

ENDUREZCA SUS UÑAS CON "EMERALDINE"
Su aplicación no perjudica los esmaltes. De venta en los establecimientos del ramo.
PD5 4564C 30—14 Jn.

MANTONES DE MANILA; MANTIllas; peinetas españolas; trajes típicos de todas naciones; pinturas, maquillajes para artistas de teatro y de cine. Alquiler de disfraces para carnaval, de todas clases y estilos, los alquila PILAR, Virtudes 28, entre Aguila y Amistad. Teléfono M-9392.

FUERA CANAS. OBTENGA UN hermoso color negro o castaño usando "La Favorita", tintura instantánea y vegetal a base de Quina. Estuche, $1. De venta en boticas y sederías. Depósito: Peluquería PILAR, Virtudes 28. Teléfono M-9392.

CORTE DE PELO A SUS NIÑOS por expertos peluqueros, estilo americano y francés. Niños, 50 centavos. Niñas, modelo "Garzón"; niños, "Juana de Arco", 50 centavos. Señoritas, 80 centavos. Peluquería PILAR, Virtudes 28. Teléfono M-9392.

"PILAR": PELUQUERIA DE SEñoras y niños. Peinados, $1. Masajes, 50 centavos; manicure, 50 centavos; lavado de cabeza, 50 centavos; teñido del cabello, desde cinco pesos. Trenzas, moños postizos, cabello. Virtudes 28. Teléfono M-9392.
PD6 11024 26—25 Jn.

CORDONERIA
"El Adorno": Hacemos cualquier clase y forma de cordones, borlas, flecos; estandartes; biretes de doctor y variedad de adornos para cortinajes y tapicería. La casa más acreditada de Cuba en su giro. San José 12. Teléfono M-2135. Habana.
D4 8465 10—9 Junio.

INSTITUTO CIENTIFICO DE BEleza corporal y de baños de sol, (obesidad, delgadez, línea, senos, etc.) dirigido por el profesor suizo A. Canetti. Genios y Morro, Edificio Gómez.
PD6 11855 30—2 Jn.

ENSEÑANZAS

PARA CABALLEROS

HERNIAS
Vendaje especial, cómodo y sencillo Fajas reductoras. Corsets para desviación de la columna vertebral y aparatos para toda clase de imperfecciones. Emilio P. Muñoz, Ortopédico, 20 años establecido. Consulado 89-D. Teléfono A-9559.
K- 411 30d v. 13 my

OFERTA ESPECIAL. TRAJES DRIL blanco 100 a 12 pesos. Havana Sport. Monte 71 y 73, frente a Amistad.
K 11812 30—9 Jn.

ENSEÑANZAS

E-1. Academias.

ACADEMIA MARTI: CORTE Y costura, Corsets, sombreros, flores y toda clase de labores. Dirigida por la señorita Carmen Fernández. Apodaca número 43, altos. Telf. M-2774 Habana.
E1 10252 21 Ma. 20 Jul

"ACADEMIA TODO ARTE"
Por módico precio, puede usted aprender música, dibujo, pintura y labores. Cocina y repostería. Especialidad en trajes finos de encaje inglés. San Mariano 48. Telf. I-4347.
E-1 7941 7-6 jun

TAQUIGRAFIA Y MECANOGRAFIA $3 Clases diurnas, nocturnas y a domicilio. Contabilidad elemental y superior por experto contador. Cálculos, Ortografía e Inglés. Trabajos de Oficina. Enseñanza práctica. Academia Mercantil. Luz 22. Teléfono: A-9621.
E1 11426 28—7 Jn.

INGLES Y TAQUIGRAFIA
Aproveche las vacaciones de verano para hacerse más apto y conseguir empleos mejor retribuídos. Clases diurnas y nocturnas. Comandante Whitmarsh, director Academia Calixto García, San Lázaro 339, altos, entre Basarrate y Mazón.
E-1 4527 10-10 jun

"INSTITUTO COMERCIAL": DIA y noche. Teneduría, Aritmética, Caligrafía, Redacción; todo $5.00 mensuales. Inglés, Taquigrafía Pitman, Mecanografía, Ortografía, 5 pesos. Diploma y empleo final. Primera Enseñanza, Pupilaje. Belascoaín 195. Telf. M-1803. Pida folleto.
E1 10490 22—21 Junio.

Gran Academia Comercial de Idiomas, Taquigrafíía y Mecanografía. Unica premiada en el concurso Profesional celebrado el 28 de Mayo de 1922. Colegio elemental y superior. Director: Luis B. Corrales, Loma de la Iglesia de J. del Monte, Teléfono I-2490. Clases de día y de noche. Internos. En todas las librerías y en esta Academia se vende la única Aritmética Mercantil, práctica, con problemas de Teneduría de Libros. Más útil y más barata que se conoce.
E1708 1 Agosto.

PRONTUARIO DE LOS VERBOS INGLESES
INVOCACION NOTABLE
Diccionario Gramática Manuable
Que facilita grandemente el rápido conocimiento del inglés. De venta en las principales librerías.
E1 10424 22—6 Jn.

MANRIQUE DE LARA
La Academia mayor de la Habana
Fundada en 1916; Comercio, bachillerato, Ingreso a las Escuelas de Ingeniería y Veterinariá, idiomas, primera enseñanza. Internado para varones. Medio internos y externos de ambos sexos. Hágase taquígrafo mecanógrafo, o tenedor de libros. Cientos de alumnos diplomados, empleados por nosotros en Bancos, casas cmerciales y notarías. Clases de día y de noche. Pida prospectos e informes por correo o por teléfono. Cuba número 58. Telf. M-2766.
E-1 7037 2-1 jun

GRAN ACADEMIA DE CORTE NACIONAL
SISTEMA "SERRA"
Damos títulos de profesoras en un mes. Admitimos pupilas y medio meses. Admitimos pupilas y medio pupilas. Clases por correspondencia, día y noche, domicilio. Vendemos el valioso método Serra. Lealtad 82. M-6846. Paquita Serra.
E-1 8560 10-9 jun

BAILES WILLIAM
Aprenda Son, Danzón, Foxtrot, Pasodoble, Vals; 5 bailes, $10. Son y danzón, $5. Con derecho a clases hasta aprenderlos. Bailes españoles, castañuelas, bailes teatrales. Casa particular. William. M-3643.
8844 12—12 Junio.

ENSEÑANZAS

Academia de inglés ROBERTS
MALECON 31
Las nuevas clases principiarán el día 2. Clases nocturnas, $6.00 mensuales. Clases particulares por el día. e la Academia y a domicilio. ¿Desea usted aprender pronto y bien el idioma inglés- Compre usted el METODO NOVISIMO ROBERTS, reconocido universalmente como el mejor de los métonos hasta la fecha publicanos. Tercesa edición, pasta. a $1.50.
E-1 B1403 Inf. 6 jun

ACADEMIA APRENDA CORTAR EL SISTEMA ALEMANY
Superior a todos prueben serán sus vestidos elegantes "chic". Parisién éxito figurines complicados, graduamos con título profesoras, clases a domicilio y correspondencia, vendemos métodos corte, confeccionamos trajes elegantes, precios módicos y moldes franceses. Virtudes número 13. Telf. A-5967.
E1 10544 22—5 Jn.

E-2. Colegios.

COLEGIO "SAN ALBERTO"
Primera y segunda enseñanza, Comercio. 17 número 233, Vedado. Teléfono F-5594. Se admiten medios internos y dos internos en familia no mayores de 14 años. Clases por horas, desde las cuatro. No hay vacaciones de Verano. Se dan asignaturas de Ingreso y Primer Año para Septiembre.
E-2 7617-C 5-5 jun

COLEGIO SAN ELOY
Pupilos desde 18.00 al mes. Primera Enseñanza, Preparatoria, Bachillerato, Idiomas y Comercio. Se admiten internos, medio internos o externos. Calzada del Cerro núm. 620, Habana. Teléfono I-6002. Pida Prospectos.
E2 7021 2 junio 17

COLEGIO "LA GRAN ANTILLA"
Primera y Segunda Enseñanza
Setenta años de experiencia y éxitos ininterrumpidos, con un magnífico profesorado titular y competente. Para la enseñanza práctica se dispone de un completo gabinete de Física, laboratorio de Química, museo de Historia Natural, mapas geográficos e históricos, etc.
Cursillo de Verano
El Cursillo de verano para los alumnos suspensos o no presentados al examen, empezará el 16 de Junio, para poder dejar explicados los programas de las distintas asignaturas de Bachillerato e Ingreso antes de empezar los exámenes de Septiembre. Las clases de Física, 1º y 2º, Geometría y Trigonometría y Química, serán dobles. Se admiten pupilos y medio pupilos; externos, de ambos sexos. Calle 6 número 9, Vedado. Telf. F-5069.
E2 4543C 19—18 Junio.

E-3. Conservatorios.

EZQUERRO ESCUELA DE PIANO
Clases especiales de virtuosidad, garantizada, para consagrados. Escuela y métodos especiales y purgados de superfluidades. Altos, Cuba 108, esquina a Sol.
E1 10017 19 junio 18

ACADEMIA MUSICAL "MANTICI", incorporada al Conservatorio Valls. Piano, Violín, Mandolina y Solfeo. San Lázaro 309, bajos. Telf. U-4297.
E3 11644 29—6 Jn.

E-5 Profesores

PROFESORA FRANCESA
Da clases de Francés y Literatura a domicilio y en su Academia. Calle número 253 entre 25 y 27. Vedado. Teléfono F-2658.
E-5 1862 Indf 1 sept

JOVEN PROFESOR
De Matemáticas, desea explicar en Academia o Colegio, alguna o algunas de las asgnaturas siguientes: Aritmética, Algebra, Geometría, Trigonometría plana y esférica; Anális Matemático, Geometría Superior, Geometría Analítica. San Rafael 62 (farmacia).
E5 11018 26—2 Jn.

EL DR. SERAPION
Dará en las vacaciones cursos especiales de Inglés y Preparatoria para el Instituto, Escuela de Comercio, Comadronas. Le garantiza el éxito. Véalo en Gervasio 116, altos.
E5 10995 26—10 Jn.

PROFESORA INGLESA DE LONDRES Tiene algunas horas disponibles para dar clases colectivas o individuales a domicilio o en su casa. También prepararé discípulas para los examenes. Llamen al F5413.
10289 21 5 junio.

PIANO Y SOLFEO: DOY CLASES. También a domicilio. En poco tiempo tocará lindas piezas y será profesora estudiando por mi práctico sistema. A-0225. Precios económicos
E-5 7616C 5-5 jun

LECCIONES DE SOLFEO, PIANO Y bordado a máquina, a precios de situación. Rosa Salgado, Cárdenas 43. Telf. M-9440.
E5 10836 24 jun 3

ENSEÑANZA DE INGLES, FRANCES, Italiano. Método directo; clases individuales. Colectivas limitadas, $5 mensuales. Traducciones. Amistad 70, bajos, esquina a San Miguel. A-0584.
E5 11584 29—3 Jn.

ENSEÑANZAS

PROFESORA DE PIANO, TEORIA y Solfeo, incorporada al Conservatorio Orbón. Clases a domicilio y en su casa. Egido 55 altos. Precios módicos. Teléfono A-7371.
E5 10000 19—4 My.

SE OFRECE SEÑORITA PARA ENseñar francés, español, acompaña niños intersa externa. Buenas referencias. FO-1378.
E5 10567 23—9 Jn.

APRENDA EL INGLES RAPIDA Y correctamente, con un inglés que sabe enseñar. Dirigirse por correo a Mr. Tulford. D'Strampes 55, Víbora.
E5 11300 27—5 Junio.

INGLES; TENEDURIA; TAQUIGRAfía (inglesa y española); Ortografía; Mecanografía; Matemáticas; Dibujo Lineal y Mecánico. Enseñanza a domicilio por el profesor F. Heitzmon, Reina 36, altos. Honorario, 11 pesos colectivas. Se darán más informes por escrito o personales.
E5 11428 28—12 Jn.

PROFESORA INGLESA
Tiene algunas horas disponibles. Llamen al F-2047.
E5 11590 29—10 Jn.

PROFESORA: CLASES PARTICULAres en casa y a domicilio. Ingreso Instituto, Escuela de Comercio y otros. Procedimiento eficaz para niños. Doy referencias. Precios convencionales. F-2635.
E5 11422 28—5 Jn.

PROFESOR NGLES Y ALEMAN. SE ofrece para dar clases y traducciones, a domicilio. Precios convencionales. San Lázaro 309-A.
E5 11794 30—6 Jn.

SE OFRECE SEÑORA PARA CLASES de Taquigrafía, mecanografía y Ortografía. Tiene diez años de práctica de oficina; asegurándole rápida enseñanza. Más informes: dirigirse a Manrique 31-C, bajos.
E5 11800 30—2 Jn.

REMITA SESENTA CENTAVOS EN giro postal (no sellos), para enviarle mi nuevo libro para aprender inglés. Marqués González 5. J Mora González.
E1 6866 1—21 Junio.

GRADUADO EN EL COLEGIO DE profesores de Detroit, Michigan, se ofrece para dar clases de inglés. Referencias cubanas. Telf. M-3565. H. W. Mattord.
E5 12006 31 jun 2

$5 AL MES, DURANTE LAS VACAciones, una profesora inglesa, graduada, con larga experiencia, da clases en su casa, tres veces semanales, dos horas de clases. Método Jorrín. Ingreso primero y segundo año, y comercio. También clases en casa particulares por método Berlitz, etc. Llamar, F-6534, menos los domingos.
E5 13098 31 jun 30

PROFESORA DE PIANO Y SOLFEO, da clases a precios módicos y examina en el Conservatorio La Milagrosa. San Ignacio 124. Teléfono M-2974.
E5 12022 31 jun 5

PROFESOR DE INGLES DR. VRETtos, ofrece sus lecciones de idioma inglés a domicilio o en su casa. Método práctico de conversación. Adquisición rápida del idioma. Precios convencionales. Industria 100, altos. Teléfono A-4951.
E5 10633 23 junio 7

DE INTERES GENERAL

BAULES Y MALETAS
Surtido completo de lo más fino hasta lo más económico; precios no vistos. JOYAS, MUEBLES Y ROPAS. Las compramos siendo modernas, las empeñamos con interés módico, y las vendemos con facilidades de pago. Antes de comprar vea nuestra exposición y precios; se convencerá.
LA COMPETIDORA
Gloria e Indio.
Teléfono: A-6827
I- 788 Indf, 1 my

COMPRO CREDITOS ESCRITURArios, particulares, hipotecarios, pagarés y letras garantizadas, doy dinero sobre alquileres y hágome cargo de toda clase de pleitos, corriendo nuestra cuenta gastos. Estudio José M. Carret. Obispo 56, segundo piso. Telf. A-7632.
I 10055 19 junio 3

ZALDO & Co.
Cuba 76-78, Habana
COMPRA YVENTA de valores y propiedades. Administración de Bienes, inversión de capitales. Representaciones. Cambios extranjeros. Agentes Generales de The Fine Art & General Insurance Co., Ltd., Compañía Inglesa de Seguros contra Incendios.
I- E-2442 Indf. 18 oct

SERVICIOS DE NUEVA YORK
Despachamos correo y flete. Encomiendas, compras, diligencias, indagaciones, preguntas, cualesquier molestias, etc., serán prestamente atendidas. Discreción. Honorarios módicos. Datos comerciales, industriales, educacionales y particulares de los Estados Unidos. Comisiones. Atendemos viajeros pudientes. Contestación inmediata. Escriba en español a:
LA PLATA EXCHANGE INC., 66 BEAVER STREET, N. YORK, N. Y.
I 4546C 23—22 Junio.

REPARO CONTADORAS, ESMALTO caoba. Unica casa en Cuba que usa baño inoxidable para registradoras niqueladas, evitando se oxiden, J. R. Ascencio, Campanario 89. Teléfono M-9571.
I 11851 30—9 Jn.

FOLLETIN 34

PAUL BOURGET

EL DEMONIO DE MEDIODIA

VERSION CASTELLANA POR
M. R. BLANCO-BELMONTE

Esta obra es de «La Moderna Poesía» y «Cervantes», Obispo 135 y Galiano 62

mente, valerosamente, abrió la puerta del saloncito.

Savignan estaba sentado, con ambos codos en la mesa y la frente apoyada en las manos, teniendo delante una carta abierta, la de su hijo, en la cual no se fijaba. ¿Qué agonía atravesaba? ¿Qué lucha había sostenido? Irguió la cabeza y vió a Genoveva. Púsose de pie, muy pálido. Hubo entre ellos algunos segundos de silencio pavoroso, que interrumpió ella, diciéndole: «Lea usted esta carta», y se la ofreció. Tras un ademán de retroceso, tomó Savignan el sobre, lo rasgó y comenzó a leer aquella tímida y triste súplica. Luego, miró a Genoveva, sin hablarle. Nunca la contempló tan bella. En su apresuramiento, ni siquiera había tomado un chal para cubrirse la cabeza y los hombros. El peinador, de blanca seda flexible, finos encajes y lazos color malva, tenía amplias mangas abiertas, que dejaban ver la blancura de los desnudos brazos. Y, sin embargo, cuando ella le dijo, ante su persistente silencio:

—«Contésteme. ¿No quiere usted que intentemos ser amigos?»

Le replicó con acento de dureza:

—«No. Es imposible. Adiós.»

—«Entonces, adiós», murmuró ella, con voz tan débil y tan quebrantada que apenas si él la oyó.

Irguióse ella e hizo un movimiento, para marcharse. El exhaló un grito de angustia, y, adelantándose, le tomó una mano. Ella se había vuelto. Lo miró, con la misma expresión intensa, delirante, que mostró junto al lago Pavin, al recibir su beso. El la atrajo contra su pecho y sintió su talle libre y su corazón que palpitaba violentamente.

—«Eres tú quien tiene razón. Permanezcamos sujetos y.. ¡amémonos!», exclamó él, en voz baja.

—«Me odiarás mañana, gimió ella. «Me maldecirás. Pero ¡te amo demasiado!»— Y mostrándole en derredor las fotografías que adornaban las paredes y que reproducían vistas de los sitios por donde pasearon juntos siendo novios, añadió: «¡Hace tanto tiempo!— ¡Ah! ¡Amame! ¡Amame! Es la única verdad que hay en el mundo. ¡No la sientes?»

—«Sí, la siento», respondió él.

Era la renegación de todas sus ideas y de todo su pasado lo que, en esta ocasión, representaba la palabra «sí»: era el consentimiento del espíritu a la falta, peor que la falta. Apenas lo había pronunciado cuando una reminiscencia de la Sagrada Escritura cruzó por su memoria nutrida durante tastísimo tiempo con lecturas piadosas: «El Señor se volvió y miró a Pedro». Era como si la carta de su hijo, desde el bufete lo mirase realmente abrazar a la que iba a ser su amante, y, por instinto, desprendióse de aquel abrazo para apagar la luz, para que reinase la noche, y para que la sombra envolviese por lo menos aquella abdicación de su conciencia, de sus convicciones, de su honor—la caída en el pecado, el naufragio del hombre que fué durante veinte años y que no volvería a ser nunca más.

VII

JACOBO SAVIGNAN

Eran las tres y media de la madrugada cuando se separaron los amantes. Casi no habían sonado las seis cuando Savignan subió al automóvil abierto, no sin que antes Calviéres, envuelto en su pelliza y con el cigarro en la boca, inspeccionase las bujías, y el carburador y el magneto. Iban en el mismo carruaje que, la antevíspera, los trajo de Clermont. Arrancó el carruaje, conducido ahora por el mecánico. Calviéres quiso instalarse, como en el primer viaje, en el interior y al lado de Savignan, señal de que esta nueva conversación le interesaba tanto o más que la otra. En el momento de abandonar el valle, Savignan se volvió. La mole del castilo se destacaba en negro sobre el cielo obscuro de aquella mañana de noviembre. Una luz brillaba tras los cristales de dos ventanas: las del aposento de Genoveva. Esta le había dicho: «Mirarás las ventanas. Estarán iluminadas. Pensarás que pienso en tí, y te oigo irte». Esta muestra visible de su secreta complicidad, enterneció al amante. Las alegrías embriagadoras de los instantes que acababa de vivir, se le agolparon al corazón. Experimentaba asombro, casi estupor, al darse cuenta de que un espacio de tiempo tan breve había bastado para un tan completo trastorno de su destino. Existen, en la pasión, celeridades y accesos impulsivos que se asemejan a los «raptus» fulminantes de ciertas enfermedades convulsivas. ¿Acaso los antiguos no lo vieron así, con la misma justeza en lo moral que en lo físico, cuando llamaron al acto de amor una epilepsia breve? A ese estupor se agregaba otro: el de reconocer ya su propio carácter. La vibración de los besos dados y recibidos prolongábase en sus sentidos, y notaba como el florecimiento de un alma nueva. Disfrutaba esa exaltación de facultades, esa voluptuosidad de vivir, ese orgullo íntimo y esa plenitud que da el amor en la posesión. El aforismo célebre, acerca de la tristeza animal que sigue al placer, puede ser verdad tratándose del placer. Pero no es cierto refiriéndose a la dicha, y Savignan había gustado la dicha. Aún se hallaba embriagado hasta la anestesia, en el automóvil que lo conducía, codeándose con el marido, y la manera de ser de aquel hombre ya no le molestaba. Acababa de traicionarlo bajo su techo ¡y no se avergonzaba de ello. Genoveva y él convinieron en que él fingiría, durante el trayecto de Soléac a Clermont, insistir al principio en la no aceptación de la cadidatura, para dejarse convencer en seguida. Representaba una lamentable comedia, y ya no sentía la degradación. Mientras corría el carruaje y Calviéres hablaba, Savignan entornaba los párpados y veía a su amante. En la semialucinación de su recentísimo recuerdo, la oía decirle: «¡Cuánto me agradaría que te quedases en Soléac! Pero conviene que te marches, para no despertar sospechas; ya encontraré yo el medio de estar en París dentro de ocho días.» Y la oía implorarle: «¿Me continuarás amando en París? ¡Tengo tanto miedo de tus remordimientos!» Y él se oía contestando: «No tengo ni tendré remordimientos». Era verdad que, después de haberlos tenido muy vivos antes de la tentación y en la tentación, había dejado de tenerlos en la falta y después de la falta. Como católico habría debido de espantarle aquel repentino embotamiento de su conciencia. ¡Cuántas frases, aplicables a sí mismo, sabía de memoria! Desde la de San Agustín acerca de la ceguera que castiga los goces prohibidos, **lege infatigabili spargens poenales coecitates super illicitas cupidines**», hasta la famosa afirmación de Bouddalous: «Nada hay más peligroso ni más formidable que la paz en el pecado, y puede decirse, Señor, que es la más terrible de vuestras venganzas, y que el alma comienza desde entonces a ser réproba.» Desgraciadamente, las frases únicas que recordó fueron las que balbució su querida, entre sus brazos, esas palabras a la vez entrecortadas y delirantes que una suprema emoción de amor arranca a una mujer. ¡Cómo adquieren elocuencia, entonces! ¡Cómo el alma rebosante se desahoga en ternuras, en confesiones, en caricias de lenguaje casi más trastornadoras que las otras! Savignan se esforzaba en repetir mentalmente todas las palabras, todas las entonaciones, y, merced a un desdoblamiento que aún no era premeditado, hasta tal punto el hombre nuevo, creado en él por la pasión, vivía ya aparte del otro, escuchaba también a Salviéres. Lo inducía a prolongar la discusión, en la cual iba cediendo poco a poco, hasta que, al llegar a la vista de Clermont, y ante una postrera insistencia, respondió:

—«¡Bueno! Acepto nuevamente. Seré candidato. Le doy a usted mi palabra, y, ahora, sin restricciones.»

—«Pues vamos a comunicar la noticia al P. Lartigue y a Dom Bayles», dijo Calviéres, «para que comiencen en seguida la campaña.»

Savignan guardó silencio, y luego exclamó, después de mirar el reloj:

—«El caso es que me queda poco tiempo y no quisiera exponerme a perder el tren. Lartigue celebra su misa a esta hora en Nuestra Señora del Puerto. Para comunicarles la noticia no me necesita usted.»

—«Pero ¿no quería usted hablar con ellos?», observó Calviéres... «Ha anticipado usted su marcha sólo para eso....»

—«Sí, para explicarles mi no aceptación. Pero puesto que acepto.»

En los ojos del marido de Genoveva reflejóse la expresión de asombro que su mujer observó la víspera, y de la cual habló a Savignan. Este sintió en el corazón esa angustia que experimentan hasta los hombres más esforzados ante la idea de atraer un peligro sobre una persona idolatrada.

—«Además, añadió, aparentando jovialidad, «el aire de la montaña me ha abierto el apetito. Me desayunaré sólidamente en la fonda de la estación, y, como duermo bien en el tren, buscaré un rincón en el vagón. Cuento con imitar a usted, efectuado una transferencia de sueño»

Esta alusión a una de sus bromas favoritas, puso una sonrisa en los labios de Calviéres, contraídos con gesto receloso.

—«Entonces no tenemos necesidad de atravesar Clermont, donde patinaríamos por el pavimento. Seguramente estará muy resbaladizo a estas horas.»

Y, dirigiéndose al conductor, ordenó:

—«Por el paseo de Gergovia y la avenida de las Paulinas. Vamos derechos a la estación.»

El señor de Soléac no poseía dato alguno que le permitiese establecer relación entre la actitud de su mujer, en la comida del día anterior, y los repentinos e inexplicables cambios de opinión de Savignan. Pero los manipuladores de dinero, habituados siempre a defender sus intereses, están dotados de un olfato casi animal para ventear las situaciones. Ante la repugnancia de su candidato a avistarse de nuevo con los sacerdotes, Calviéres olfateó ciertamente un enigma. Después de llevar a su huésped a la estación, dejó que el conductor emprendiese el camino de Aulnat. Luego, bruscamente, le dijo:

—«A Nuestra Señora del Puerto.»

Y mientras que el automóvil viraba en redondo con rumbo a Clermont, Calviéres pensaba: «¡Veamos! ¿Habrá existido algún amorcillo entre Genoveva y ese hombre, cuando jovenzuelo y amigo de Guido...? Pero esto no explicaría por qué acepta, rehusa y vuelve a aceptar el ser diputado. A menos de que... ¿Habrá tenido el tupé de querer reanudar relaciones con Genoveva, y ésta lo ha mandado a hacer gárgaras...? ¡Pero, siendo un devoto...! ¡Sí, sí, a bien que se privan de lo que se les antoja...! Se incomoda. Se va. Se considera estúpido. Se rectifica...» Calviéres pensaba grosera y brutalmente, porque pensaba con sinceridad. «Si an-

M.E.C.D. 2016

Una Hermosa Fiesta Social, Ayer, en el Casino Español de la Habana

FRATERNAL Y BRILLANTE EL HOMENAJE TRIBUTADO AYER AL SR. ALFREDO CAÑAL

Se celebró en el Casino Español, con la concurrencia de la alta representación de todos los sectores sociales de la República

MAS DE TRESCIENTOS COMENSALES FIGURARON EN EL

Elocuentes brindis del Dr. Cornide, Lcdo. Fuentes, y el Embajador de España. Manifestación de simpatía al Director del DIARIO

Es de Langreo... Conocimos al Sr. Alfredo Cañal y Canteli. Bajos del palacio hidalgo de España. Horas en que la anarquía, ruidosa y atropellante, de deportistas, de gimnastas, de tiradores de armas y de profundos pensadores de la ficha que duerme el dominó, estaba en su período mas álgido José, ese peine; José, me volaron la toalla; José, alto esos zapatos, que marchan solos, con rumbo a otra taquilla...!

Cañal, jugaba al billar contra Cabricano y Cabricano contra Cañal; no rompían el paño; pero pifiaban los tacos con quejido y escape de las suelas. Jugaban en silencio, como buenos frailes trapenses. Jugaban una hora larga; y hacían cuatro carambolas cada mes. Unas veces perdía y pagaba Cañal; otras pagaba porque perdía Cabriacano, rey de los peleteros de Guanabacoa la bella.

Luego supimos que Cañal era banquero y desde aquel día lo saludabamos a todas horas; después nos enteramos de que Cañal, desde la humildad del trabajo y de la honradez era un formidable triunfador de la vida. Y cuando nos dijeron que Cañal era asturiano, contestamos lo de ««Asturiano tenía que ser» y el alborozu de nuestra alma nos hizo tirar la montera picona por todo lo alto.

—Cañal; **semos** hermanos.

—Gracies, chacho.

Casino Español. Elecciones presidenciales. No hay lucha. No nos da la gana. Qué fué. Qué pachó. Candidatura unica, con Presidente unico; Alfredo Cañal; que pocos días mas tarde tomó posesión de su cargo con todos los honores y todos los cariños de los cubanos y españoles que nos abrazamos en el palacio hidalgo. Allá va otra vez por los aires la montera picona del cronista. Pensamos, gravemente, silenciosamente, los anarquistas de la algarabía infernal de los atardeceres... Conclusión: «A un gran corazón, se le pueden arrancar grandes cosas». Don Alfredo; una cancha nueva de cemento flamante, no estaría mal para rompernos los huesos peloteando:

—Don Alfredo, una —Casa Club, que se duerma a la música de las olas, nos vendría de perilla para cantar aquello de «Dichoso aquel que tiene su casa propia».... y Cañal no nos contestó.

Pasaron algunos días. El Sr. Cañal llegaba cantando suávemente, lo de «Miren que soy Langreano; miren que les voy a dar con lo que traigo en la mano». Los anarquistas sonreimos. El Presidente del Casino traía en la mano un par de planos: plano de la canchita, del que hizo entrega al ingeniero consocio Antonio Copado, que en cuatro días y con cuatro albañiles, dejó la cancha mas bonita que una onza de oro; y plano de la Casa Club en la playa de Marianao; palacio y playa, «Casa a flote», que pronto se levantará coronada por las banderas de dos patrias, que el mismo señor Cañal elevará a lo ingente del oro y del azul de Cuba, soberana y redenta.

Es honor, que por entonces, dedicaremos los anarquistas al Presidente Cañal.

De manera que si cualesquier día ven ustedes a través de la playa pasear a un señor en traje de Adam, ese Adam es un servidor de Ud, el cronista, un asturiano sin levita, pero con montera picona...

EL BANQUETE

Para mostradle nuestra sincera gratitud y consagrar el alto honor que a nuestro bien querido Presidente le espetó sobre el pecho el simpático y señorial Sr. Embajador de España, por alto mandato de S. M. el Rey Don Alfonso XIII, pocas noches ha, ayer le ofrendamos un fraterno banquete; expresión de reconocimiento y de alto aprecio a la labor acertada como Presidente del prestigioso Casino.

LA PRESIDENCIA

Lo presidía el Embajador de España, Sr. Santiago Méndez de Vigo, teniendo a su derecha al Sr. Alfredo Cañal, festejado; el Sr. Narciso Maciá Pte. de Honor del Casino Español; el Vicepresidente, señor Marqués de Tiedra; el Capitán Nespereira, en representación del Alcalde de la Habana; el Capitán Armando Castellanos, en representación del general Alberto Herrera; el Tesorero, señor Salvador Soler; el señor Julio Blanco Herrera, Presidente de la Empresa La Tropical; a la izquierda Comandante Gali Méndez, en representación del Honorable Presidente de la República; el doctor José I. Rivero, Director del DIARIO DE LA MARINA, el Lcdo. señor Secundino Baños, Presidente de Honor del Casino Español, el Secretario de la Embajada, señor Carlos Castro Garnica el Vicepresidente señor Valeriano Fernández Viña y Francisco Machado y Emeterio Zorrilla, Presidente de la Empresa La Polar.

OTROS COMENSALES

En otras mesas concurrían los siguientes señores, Marcelino Cantera, Sebastián Soto, Leopoldo Sánchez, Eduardo Escasena, José Maseda, Manuel Menéndez Barrera, René Acevedo, José Lozano, Marcelino García Suárez, Pastor Sánchez, Carlos Calonge, Juan L. Gelabert, Rafael Palacios, Domingo Méndez, Antonio Copado, Carlos Machado, Antonio Alegría, Jesús Fernández Veiga, Damaso Pérez Valenzuela, Juan G. Pumariega, Blas Casares, José Leicea, Venancio Zabaleta, Pedro Rodríguez, José R. González, Bernardo Pardías, Alberto Peón, Alberto Sardiña, Augusto Fernández Blanco, Manuel G. San Martín, Faustino González, José Fdez. García, José Ma. Ibañez, Benito Cortines, José Perera Trujillo, Saturnino Alvarez Guanaga, Jesús Cao Cortiñas, José Simón Corral, Ramiro Sardiña, Raul Perera, José Alvarez Núñez, Manuel Prada, José Castro Molina, Luis G. Pedrosa, Rodolfo Baños, Ramón Alvarez, Pte. de la Colonia Española de Cienfuegos, Sosthenes Behn, José A. Fernández, Anselmo Moana, Secundino Baños Villamil, Lisardo Muñoz Sañudo, José Aixalá, Ignacio Plá, Alejandro Bon, Julián Cobo Agapito Cagiga, Juan Alvarado, Francisco Tamamos, Antonio Carasa, Luis Dediot, Oscar P. Montalvo, Julio Blanco Herrera, Arquimides Recio, Manuel Goirigolzarri, Ramón Armada, Luis Ramírez, Segundo Buznego, Enrique Ramírez, Francisco Salaya, Eduardo Salaya, Francisco Machado, Francisco Mestre, José M. Coto, Miguel Recarey, Evencio Rodríguez, Ignacio Padrón, Laureano López, Joaquín Bosh, Manuel Revilla, Dionisio Velasco, Desiderio Celis, Rogelio Novo, Ivan Valdés, Armando Rosales, Adolfo Galindo, Presidente del Centro Valenciano, José Martínez, Presidente del Centro Asturiano, Sixto Calzadilla, Justo Alvarez, Diego G. Aurieles, Ramón Blanco Herrera, José García Vega, Jesús Bascuas, Fernando Lobeto, Bonifacio Menéndez, Presidente de la Colonia Española de Matanzas, Teofilo González, Presidente de la Colonia Española de Sagua la Grande, Cosme Blanco Herrera, Francisco G. Moure, Rogelio Echevarría, Dr. Miguel M. Gómez, Alcalde Municipal de la Habana, Juan Castellanos, Jacinto Ferros, Alejandro Castro, Benjamín Orbón, Gumersindo Matalobos, Edmundo Gronlier, Celso González, José Humberto Muzaurrieta, Gustavo Graupera, Rafael Fernández, Dr. Juan Felipe Cruz, Santiago Milián, Luciano Carregal, Eduardo Pardo Muiño, Carlos M. Vélez, Enrique Puente, Dr. Juan Rodríguez Ramírez, Dr. Fermín Aguirre, Rodolfo Villegas, Manuel Díaz, Andrés Antón, Francisco E. Bravo, Joaquín Gelats, Manuel González Tamargo, Manuel J. Betancourt, Enrique de Cubas, Francisco Díaz, Dr. José del Salto, Germán Rodríguez, Ismael Izquierdo, José Fernández, Manuel R. Rodríguez, José Solaun, José Fernández Alvarez, Santiago Guscó, Alfonso Andujar, Francisco Pego Pita, Presidente del M. I. Centro Gallego, Dr. Francisco Barroeta, Presidente del Centro Andaluz, Ramón del Collado, Luis Trías, Manuel Pérez Benitoa, Rogelio Fernández, Manuel Martínez Candia, Gustavo Ayala, José de Simón, Bienvenido Fernández, Angel Perera, José González García, Genaro de la Vega, Melchor Torrubia, Tomás Besosa, Oscar Fernández, Pedro Fructuoso, Julián Salup, Juan Gelats, José Toribio Bravo, Francisco Arrojo, Ramón Menéndez, Dr. José I. Rivero, Director del DIARIO DE LA MARINA, Antolín Sanz, Angel Lagueruela, Narciso Martínez, Belisario Alvarez, Roberto L. Franco, Domingo León, Presidente de la As. Canaria, Ramón de León, Porfirio Franca, José de la Concepción, Everardo Acevedo, Pedro P. Tapia, Guillermo García Tuñón, Ramón García Mon, Segundo García Tuñón, José A. Mestre, Presidente de la Ass. de Dependientes, Silvio Acosta, E. García Marugan, Alberto E. Raggi, José García González, José Santé, Amalio Rodríguez, Fermín Loredo, Manuel Copado, Joaquín Rodríguez, Ramón Suárez, Eduardo Tristá, Alonso Martín, Genaro Suárez, José Ramón Cuervo, Alfredo Cuervo, Celestino Joaristi, Presidente del Centro Vasco, Garcilaso Rey, Aquilino Entrialgo, Luis Entrialgo, Gustavo du Bouchet, Aurelio Peón, Marcelino Alonso Rodríguez, José Solís García, Manuel Andrés Solís, Salvador Fondon, Ramón García Alvarez, Enrique Solana, José Valdés Alonso, Manuel Otaduy, Presidente de la Cámara Española, Francisco Antuña, Miguel Viñas, Nicanor Fernández, Vicente Vilarnovo, Manuel Valcárcel, Jesús López, Ramón González, Ramón Soliño, José Prendes, Ramón Fiesta, Antonio Carrión, Manuel Rabanal, José Fernández Victorio, Julián Lastra, Constantino Castro, León Sainz, Enrique Alonso Pujol, Octaliano Ajamil, Enrique Morales, Luis Trías Jr., Manuel Suárez Gutiérrez, Sacramento Marina, Emeterio Zorrilla, Vicente Zorrilla, Esteban Zorrilla, Francisco Pons, Manuel Martínez, Nicolás Sierra, Rafael Sero, Alfredo Figueras, Manuel J. Manduley, Pedro Armenteros, Jerónimo Alvarado, A. I. M. Winetraub, Jorge Gigaru, Carmelo Urquiaga, Filiberto Rivero, Presidente de la Colonia Española de Artemisa, Juan Sabatés, Benjamín Menéndez, Ladislao Menéndez, Eliseo Guzmán, Miguel Gutiérrez, Bernardo Blanco, Ramón Fernández, Antonio Pérez, Jaime Hernández, A. Vega Faura, José Machado Mena, José Pardo, J. Lago, José Barquín, José Paz, Heriberto Hernández, Ismael Bernabeu, Jacinto Campillo, Carlos Torres de Navarra, Avelino Menéndez, Emilio Leiva, Juan Varela Grande, Walter Heyman, Ricardo Uribarri, José Alonso Franca, José López Fernández, Ricardo Martínez, Pedro Miragaya, Manuel Fernández, Vicente Fernández Riaño, Rafael Martínez Tortosa, Alfredo Hornedo, Director Propietario del «País», Juan Llobera, Lorenzo A. Beltrán, Pedro Montalvo, Estanislao Cartaña y José F. Fuente.

El señor **Pablo Alvarez**, cronista social de «El País» y el señor Ramón del Valle en representación de la colonia española de Mantilla y algunos más.

EL MENU

A todos los cuales sirvieron muy delicadamente los del Restaurant «Miami» este suculento menú:

Cocktail de cangrejos a la rusa.
Pargo al gratén con champiñón.
Filete Miñón parisién.
Ensalada mixta con salsa rusa.
Puding diplomático.
Café especial.
Cocktail Presidente.
Vino blanco Diamante.
Marqués del Riscal, tinto.
Champán Viuda de Clicquot.
Agua mineral.
Tabacos: Nacionales.

El banquete discurrió en la noble fraternidad en que se había inspirado.

Presidencia del banquete al señor Alfredo Cañal, en el Casino Español

INICIO SUS LABORES LA ASAMBLEA DE APODERADOS DEL "M. I. CENTRO GALLEGO"

El informe de la Comisión Ejecutiva dió lugar a un largo y movido debate, siendo impugnadas briosamente algunas partes

Anoche inició sus labores la Asamblea de Apoderados del Muy Ilustre Centro Gallego, correspondientes al primer cuatrimestre de 1930, bajo la presidencia del señor Narciso María Rodríguez, con los secretarios de la Asamblea, señores Ricardo Somoza, José Pernas, López Bahamonde y Peña Pita. Asistió el Ejecutivo en plen, presidido por el señor Francisco Pego Pita.

Se leyó por el vice-Secretario, doctor Blanco, el Informe de la Comisión Ejecutiva, y sobre los particulares del mismo, hablaron impugnando unos y defendiendo otros, dicho informe.

Fueron de los primeros a favor del informe el doctor Secundino Baños, en contra el señor Jesús María Bouza.

El señor Barreiro Nande, defiende la actuación de la Comisión Ejecutiva, pidiendo la aprobación del Informe.

El señor Antonio María Souto, en contra del informe, combatiendo la labor administrativa en todos sus sectores.

El señor José García, objetó las impugnaciones de los señores Bouza y Souto, estimando que debe reformarse la ley social, y tomar nuevos derroteros. Termina pidiendo que se apruebe el informe en la parte legal.

Habló para informar el señor Fermín Neira, aclarando los asuntos combatidos, y las razones que tuvo la Comisión Ejecutiva para llevarlos a cabo.

El doctor Secundino Baños, volvió a hacer uso de la palabra, defendiendo la comisión Ejecutiva, explicando el trabajo de ésta, y la línea de conducta seguida, a la que él como Presidente de la misma prestó su cooperación atendiendo siempre a los intereses del Centro, desposeído de ambiciones y partidarismos. Rebatió los cargos que sobre determinados asuntos hicieron los señores que combatieron el Informe.

Se acordó prorrogar la sesión hasta terminar la discusión del Informe.

El señor Bouza hace uso de la palabra nuevamente sosteniendo la no aprobación del informe, por entender que hoy acuerdos tomados que no pueden ser aprobados. Termina pidiendo que a excepción de los puntos por él señalados se apruebe el Informe.

Volvió a hablar el señor Antonio María Souto, haciendo algunas declaraciones.

El Presidente señor Narciso María Rodríguez, hace presente que ha terminado el debate, que en las cuatro horas transcurridas, hubo derroche de oratoria, y era hora de llegar a la unanimidad de pareceres, para la aprobación del informe.

El señor Bouza pide que se llene la formalidad reglamentaria, sobre el nombramiento de un arquitecto.

Hacen aclaraciones el presidente de la Asamblea y el señor Naya, resultando aprobado el Informe de la Comisión Ejecutiva, al aceptar el señor Bouza que se cumpliría la forma reglamentaria.

Terminó la sesión a la una de la madrugada.

LA SECCION DE BELLAS ARTES

Hoy se reunirá en sesión extraordinaria la sección de Bellas Artes, a las ocho y media de la noche.

REGIONALISMO EN SANTANDER

Distinguidos oradores abogan por la unión de los montañeses

SANTANDER, Junio 1o. (ST).— Se ha celebrado la anunciada asamblea de afirmación regionalista, asistiendo un público numeroso y entusiasta, en el que figuraban muchas delegaciones de pueblos de la Montaña.

Hablaron don José Río, don Manuel Soler, don Jesús Cospedal y don Alonso Velarde, los cuales abogaron por la unión de los montañeses para lograr las aspiraciones provinciales sobre el régimen económico administrativo, protección a la riqueza ganadera e industria de los productos derivados de la leche, intangibilidad del ferrocarril Santander-Mediterráneo, apertura de la fábrica de hilados de Cabezón, las obras de los puertos de Castro-Urdiales, Laredo y San Vicente de la Barquera y la rebaja de las tarifas del Ferrocarril Alar-Santander.

EN JUNIO SE ORGANIZARA EL PARTIDO LABORISTA

BARCELONA, junio 14— (ST) — El ex-Ministro del Trabajo, don Eduardo Aunós, ha declarado acerca del nuevo partido laborista, del que es principal organizador, que en los primeros días del próximo Junio se hará público el anunciado manifiesto y se presentarán al Gobierno civil, para su aprobación los estatutos del Círculo que se abrirá en Barcelona. Los trabajos se llevan muy adelantados en toda España.

En el partido podrán figurar lo mismo republicanos que monárquicos — dice Aunós. — No se van a decidir colectivamente materias políticas, como tampoco religiosas. Lo que se decidirá — y en una forma que no deje lugar a duda — es en materia social. Uno de los objetivos se refiere a la reforma de la Constitución, pues en la actual faltan bases para leyes sociales. Nuestra táctica será el colaboracionismo y la consecución paulatina y por etapas, aprovechando cuantas circunstancias sean propicias para realizar total o parcialmente el programa propugnado. El partido laborista nacional no tendrá jefe: su cabeza dirigente estará integrada por un directorio de organización de abajo a arriba, algo parecido a lo que es el laborismo inglés.

CONTRA LAS DICTADURAS

BARCELONA, Junio 1o. (ST).— El periódico Veu de Catalunya, publica un editorial que se cree inspirado por una elevada personalidad catalana.

Entre otras cosas, dice:

"Ante las circunstancias actuales, hemos de afirmar, una vez más, nuestra oposición terminante a toda clase de dictaduras de arriba o de abajo, de militares o de proletarios, de burgueses o de trabajadores, de derechas o de izquierdas. Hemos sufrido bastante la vergonzosa privación de todos los derechos de ciudadanía. El país no puede tolerar una nueva Dictadura sea de quien sea y bajo ningún pretexto. No queremos Dictadura de ninguna manera. Lo que quiere el país es el imperio de la ley, el restablecimiento de una normalidad jurídica y política. El hecho de la simpatía con que fué recibido y es asistido todavía el Gobierno del general Berenguer, es debido a la sinceridad evidente de su propósito de restablecer las libertades ciudadanas que impida el retorno a la Dictadura, de cooperar desinteresadamente a restablecer el **libre juego de la política**".

CONFERENCIA DEL DR. LUIGI MAZZEL

Sobre el heroísmo de España en la conquista de América

BARCELONA, junio 1.— ST. — En la Universidad de Barcelona dió una conferencia el profesor italiano Luigi Mazzel, quien disertó sobre el tema "El heroísmo de España en la conquista de América". En brillantes párrafos describió la obra colonizadora de España en el Nuevo Mundo, que fué lo que ha contribuído a deshacer más la leyenda negra que pesaba sobre nuestra nación. Se refirió por último a la íntima relación entre Italia y España, como signo de la futura prosperidad de las dos naciones latinas.

Luego hablaron el cónsul general de Italia y el rector de la Universidad, que habló de los valores de la raza latina, y de las gestas españolas en la colonización del continente americano. Tuvo frases de gran elogio para la nación amiga, y exaltó que ondeasen juntas las banderas italiana y española.

RECEPCION DEL CONDE DE FIGOLS

BARCELONA, Mayo 30.—(ST).— En el salón de actos del Fomento del Trabajo Nacional se ha celebrado la solemne recepción académica del conde de Figols, con motivo de haber sido nombrado académico de mérito de la Real Academia Hispano Americana de Ciencias y Arte de Granada.

El conde de Figols, antes de entrar en el tema de su conferencia, agradeció el nombramiento de académico de la Real Hispano Americana de Ciencias y Artes de Cádiz, que acepta como presidente que es de la Academia Hispano Americana de Barcelona. Trató luego de la colonización y civilización del Nuevo Mundo.

De la labor de España en América, citó los monumentos principales que el cristianismo ha dejado en aquellas tierras, sobresaliendo la catedral de Méjico, construída en 1791, que es una obra monumental, en la que intervinieron arquitectos y pintores españoles. Terminó diciendo que éstos son los pergaminos que presenta España ante el mundo entero y que hay qu proseguir la labor de acercamiento entre el nuevo mundo y la madre patria.

HERMOSA FIESTA DE ARTE Y POESIA CELEBRO ANOCHE EL CENTRE CATALA

Con motivo de la subasta de un abanico con una poesía de Gabriel Alomar, destinándose los fondos a los presos políticos

La casa Vilaró de Barcelona, instituyó y todos los años se lleva a cabo, la fiesta de arte y poesía, titulada «El Abanico del Poeta». Esta fiesta consiste en subastar un número determinado de abanicos blancos, en los cuales poetas catalanes, escriben poesías inéditas, y que luego la casa Vilaró reparte entre los Centros Catalanes, para que se subasten, siendo los fondos recolectados en esas subastas destinados a aliviar la situación de los presos políticos catalanes.

Al Centre Catalá, de la Habana, le correspondió este año, un abanico con un bello soneto titulado «Estrofa al Viento» del poeta de estirpe valenciana Gabriel Alomar, gloria de la literatura catalana.

Con ese motivo el Centre organizó una fiesta de arte y poesía, con el siguiente programa:

Discurso del presidente social señor Francisco García Escarré, explicando la significación del acto.

Recitación de las poesías de los abanicos por los componentes del cuadro artístico señoras Concepción Durán de Boquet, Carmen Font de Baquer, señorita Emilia Vaquer, señores Pere Boquet y Datllevell. La poesía de Alomar fué recitada por el señor Boquet.

El señor José López Franch, presidente de la Comisión le Fiestas, pronunció un elocuente discurso sobre el tema: «Nuestros poetas en el resurgimiento de Cataluña».

Con acopio de datos hizo la explicación de la labor realizada por los poetas catalanes actuales, exponiendo el valor y significación de la misma. Fué muy aplaudida. Representación de la famosa pastorela en un acto de Goethe, traducida al catalán por el ilustre poeta Juan Maragall, titulada «Eridon y Amina», con el siguiente reparto: Agleia señora Dyran de Boquet, Amina señora Font, Eridon señor Batllevell, y Lamón, señor Boquet. El decorado representando uno de los famosos jardines de «Watteau» fué pintado por el presidente social señor García Escarre y gustó en justicia muchísimo, siendo muy aplaudido su autor.

Después le fué entregado el abanico al poseedor del número premiado en el sorteo bailando después la gente joven hasta la madrugada.

Una bella fiesta por la que felicitamos a sus organizadores.

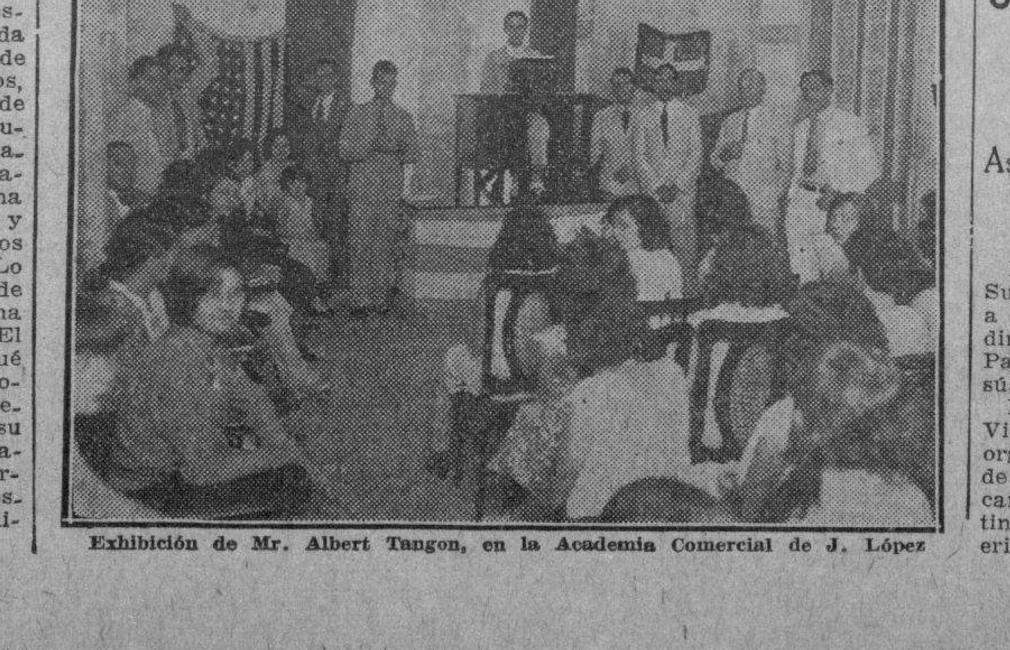

Exhibición de Mr. Albert Tangon, en la Academia Comercial de J. López

LA MAGNIFICA OBRA REALIZADA POR EL PRESIDENTE DEL CASINO ESPAÑOL

Para corresponder a ella y celebrar la condecoración que acaba de serle impuesta, se efectuó un banquete en su honor

LA CANCHA PARA PELOTEAR Y LA CASA-CLUB

Hecha ya la 1ra., pronto la 2da. estará en condiciones de recibir a los socios de aquella prestigiosa entidad hispana

LOS BRINDIS

Se anunciaron elocuentes brindis el primero del doctor Cornide, breve y elocuente quien en nombre de la Comisión Organizadora ofreció al festejado el banquete como prueba de cariño que todos los corazones unidos le ofrendaban, manifestó que bien quisiera poseer una palabra que fuera poema de armonía sentimental para ofrecérsela al señor Cañal por la simpatía profunda y la adhesión inquebrantable que por él sienten todos los socios. La palabra es difícil dominarla cuando se emociona el corazón, mas mi palabra humilde tiene como médula, la médula formidable que ha florecido en la actuación donosa y dominante del ilustre festejado.

Reciba—agregó—el señor Presidente del Casino Español este homenaje como expresión sincera de todo lo que queremos y le admiramos. Los de la Comisión estamos orgullosos de levantar aquí hoy nuestra voz para decir la verdad en honor del señor Cañal: voz que volveremos a levantar cuando se inaugure la Casa Club que el Casino levantará en la Playa de Marianao por la energía indomable de nuestro bien querido Presidente. Grandes aplausos.

EL SEÑOR FUENTES

Pide el señor Embajador de España que hable el señor Fuentes, Secretario del Casino Español, del Comité de Sociedades Españolas y de la comisión organizadora del festejo. Cumple con el noble mandato pronunciando su brindis que como siempre fué de tonos elocuentes. Comienza leyendo varios telegramas dirigidos al señor Cañal felicitándole por el justo y merecido homenaje, telegramas que firman casi todos los presidentes de las colonias españolas de la República y uno vibrante de cariño que firma el señor Secretario de Sanidad.

El señor Fuentes expresa su gratitud al señor Embajador de S. M. Católica y lo considera un alto honor. Hablnado del señor Cañal dice que tiene que ser muy parco, manifestando que el señor Cañal ha logrado aunar todas las voluntades y todos los corazones en la misma idea que no es otra que la mayor grandeza y prestigio del Casino Español, para él—continua—Cañal reune la caballerosidad del señor Maciá los talentos y la mesura del Lcdo. Baños y la clara visión del Presidente fallecido señor Falla Gutiérrez.

Terminó diciendo que el señor Cañal ha logrado consolidar de manera firme e indestructible la fraternidad en que hoy viven no sólo los cubanos y españoles del Casino Español, sinó los cubanos y españoles de toda la República; fraternidad que nosotros tenemos que seguir manteniendo como se mantienen los altos honores de la vida.

Grandes aplausos.

En medio de una ruidosa ovación se levanta el señor Cañal que pronuncia este elocuente discurso.

Exmo señor Embajador de España señor representante del honorable Presidente de la República. Dignísimas autoridades.

Señores:

Yo me encuentro en estos momentos abrumado por la grandeza de este acto Y me encuentro bajo esta impresión, porque analizada mi actuación en esta casa, resulta muy pequeña, para esta suntuosidad.

Este gigantesco homenaje, yo sé que no fué formado por ningún partido político, porque éstos no existen en el Casino Español, ni fué formado tampoco al calor de una ilusión, ¡No!, fué formado por la convivencia armónica y cordial, de los socios del Casino Español, para premiar la labor de este compañero, que si no tiene suficientes méritos, tiene voluntad y tiene corazón.

Pero señores, conocedor yo de los valiosos elementos que componen el cuerpo social de este Casino, su significación en las letras, en la milicia, en el comercio y en todos los ramos del saber, hacen que sea este homenaje, la página gloriosa, y más llena de imborrable cariño, que pueda yo anotar en mi libro de gratitud.

Así pues señores, yo deseo expresar con toda mi alma, a todos los compañeros socios, el agradecimiento que en estos momentos estoy experimentando, ante la nobleza e hidalguía que ustedes me demuestran, y asegurarles que con vuestra gentil cooperación, no tengo la menor duda de que llegaremos a colocar esta casa solariega, en la que militan, honorables cubanos y españoles, en lo más alto, en lo más digno y prestigioso, de nuestro rango social.

Para los amigos que no son socios y que me honran con su presencia, va unida a mi gratitud, la mirada cariñosa de esta casa, que simboliza el dulce lazo de unión hispano-cubana.

Ahora: Yo deseo expresar al distinguido amigo doctor Fuentes mi agradecimiento más sentido por las frases contenidas en su maravilloso discurso.

Mi querido amigo de muchos años doctor Fuentes, al dedicar a mi humilde persona tan hermosas palabras de cariño, quió su corazón, no mis servicios prestados al Casino Español, que no tienen mérito alguno, sino nuestra cariñosa y sincera amistad de 25 años constantes, mantenida al calor de un afecto sin límites

Gracias mil ilustre doctor Fuentes, mi maestro, y quien supo elevar su cargo a lo más alto de nuestra representación social, con el beneplácito y las simpatías de todos los socios de esta institución.

Ahora señores tengo un deber que cumplir con la comisión organizadora para quien quisiera poder exteriorizar todo lo agradable que está mi corazón a esa comisión de aguerridos jóvenes, que a impulsos de nobles sentimientos organizaron este homenaje, la gratitud más cumplida de este compañero agradecido, y para quien ni el tiempo, ni los años, borrarán este memorable día, cuyo recuerdo será para mí, el día de la juventud, el día del amor.

La historia y el prestigio del Casino Español, exigen el que construyamos una casa club, en una de nuestras playas.

Ya tenemos el terreno gracias al esfuerzo de nuestro cuerpo social.

La casa club será el complemento de nuestros esfuerzos y a ello vamos confiados en la seguridad del triunfo, porque con un cuerpo de aguerridos soldados como hoy cuenta el Casino Español, será una batalla en la que saldremos triunfantes, para honor y gloria de esta sociedad, a la que todos queremos con entrañable amor.

Grandes aplausos.

EL SR. EMBAJADOR DE ESPAÑA

Que acude al festejo como Embajador y como Santiago Méndez Vigo, encantado de concurrir al festejo por que en él se honra y se enaltece al señor Cañal; brinda por el español honrado y trabajador y caballeroso; brinda por el Presidente del Casino Español; grinda por el Presidente del Comité de Sociedades Españolas, brinda por la ventura de la República de Cuba, y la ventura de su Presidente Honorable Presidente General Machado, al que la colonia española le debe infinidad de gratitudes. Y brinda por último por el doctor José I. Rivero Director del DIARIO DE LA MARINA, ya que nadie sabe como él del pensamiento de la intelectualidad y de los gobiernos españoles. El doctor Rivero es hijo de aquel bayardo español que tanto defendió a España, sin miedo y sin tacha y que tanto y tan noblemente contribuyó a esta fraternidad de cubanos y españoles, que hoy nos abrazamos aquí y termina declarando que a los intelectuales españoles y que a los gobiernos de España no les importa que el medidiano cultural se establezca en Buenos Aires o en el Brasil en Chile o en la República de Cuba. Da todas las gracias por el homenaje al señor Cañal que con su labor de fraternidad nos enaltece a todos. Ovación calurosa.

QUE HABLE EL DR.RIVERO

Al terminar el señor Embajador su discurso, varios socios del Casino y señores de la presidencia saludaron y abrazaron a nuestro Director solicitando que abrillantara la fiesta con el concurso de su palabra elocuente, pero nuestro director no quiso hacerlo en vista de que se habían dicho en honor del señor Cañal todas las cosas que en justicia debían de ser. Nuestro Director, al retirarse fué acompañado por el aplauso, revelador de como lo quieren los socios del Casino Español.

LA MUSICA

Un son tocaba en los portales del Casino, y amenizaban el banquete las señoritas María Fantoli y Caridad Núñez, acompañadas al piano que cantaron con el señor Delfín varias canciones cubanas, muy preciosas y que fueron aplaudidas por su excelente labor artística.

LA COMISION

Llegue nuestra felicitación por tan brillante festejo a los señores de la Comisión Organizadora: Ramiro Sardiñas, Presidente; Secretario, Lcdo., José F. Fuentes, Raul Perera, Rodolfo Baños, José Castro, José Alvarez Núñez, Manuel Prada Losada, Luis G. Pedrosa.

FERNANDO DE LOS RIOS, PRESIDENTE DEL ATENEO

MADRID, Junio 1º — (AP) — Ha sido elegido presidente del Ateneo de esta Capital, el catedrático socialista don Fernando de los Ríos.

BARCELONA, Junio 1º—(AP)— El General Berenguer recibió hoy a varias Comisiones que fueron a pedirle que dicte una amnistía para los procesados por los delitos de carácter social. El jefe del Gobierno les contestó que éste no podía dar otra amnistía, pero les prometió estudiar cada proceso, para indultar a los que no aparezcan culpables.

UNA CONFERENCIA DE ASTRONOMIA

Asistió el Rey ayer a la que dió el Padre Rodés

BARCELONA, Junio 1º — (AP) — Su Majestad el Rey Alfonso asistió a la Conferencia que pronunció el director del Observatorio del Ebro, Padre Rodés, de la Compañía de Jesús, sobre Astronomía.

Por la noche don Alfonso y doña Victoria asistieron al baile de gala organizado por la Junta de Damas de la Unión General Hispano-Americana para recaudar fondos con destino al monumento que se proyecta erigir a la Raza.

Derogación del Código Penal

MADRID, junio 1.—Reunida la Junta General del Colegio de Abogados de esta capital, ha acordado dirigir una solicitud al Gobierno, pidiendo derogue todas las leyes, reales decretos y reales órdenes promulgados por la Dictadura que modifiquen los Códigos o leyes de procedimiento vigentes cuando el advenimiento de la Dictadura, refiriéndose principalmente al Código Penal y a la Ley de enjuiciamiento criminal que fueron sustituídos por otros promulgados por la Dictadura.

EN EL CAMPO DE SCHMELING

ENDICOTT, junio 1. (AP.) — Max Schmeling convirtió a otro de sus boxeadores de prácticas en simple carne de cañón durante los ejercicios de hoy, dando a Umberto Torriani, italiano de 6 pies 3 1|2 pulgadas una paliza tan fenomenal en el segundo round de su práctica que fué necesario suspenderla.

NO SE SABE DE TRES AVIADORES

Cree el Gobierno que también están libres, como Burguete

MADRID, junio 1 (A. P.) — El comandante Ricardo Burguete, aviador militar español que fué capturado por las tribus moras en el territorio de Río de Oro el miércoles de la semana pasada después de haber aterrizado en el desierto, ha llegado al cañonero español Canalejas, pero el gobierno no ha recibido noticias de los otros tres compañeros del piloto.

Acompañaban al comandante Burguete el capitán Núñez Maza, el mecánico Vicente Ferrer y un moro notable llamado Mohamed Ben El Buya. Los cuatro salieron de Cabo Juby en dos aeroplanos, ciudad española de la posesión colonial, teniendo que aterrizar uno de los aparatos con averías, y haciéndolo el otro con el objeto de prestar auxilios al primero. Fué entonces cuando las tribus nómadas, que siempre se hallan al acecho, apresaron a los aviadores españoles y al moro notable.

El gobierno cree que los tres restantes han sido libertados también y que pronto aparecerán en la costa o en algún puesto militar español.

EL INFANTE CON HERBERT HOOVER

La visita se limitó a un cambio de saludos entre ellos

WASHINGTON, junio 1 (A. P.) El presidente Hoover recibió hoy en audiencia particular al Infante don Alfonso de Orleans, primo del Rey don Alfonso de España.

El Infante, que desde las primtras horas del sábado, cuando llegó el zeppelin, es huésped del embajador Alejandro Padilla y Bell, fué recibido por el Presidente tan pronto regresó a esta capital procedente de Pennsylvania adonde fué con motivo del Memorial Day.

La visita se limitó a un simple cambio de saludos entre el pariente del monarca español y el jefe del Ejecutivo norteamericano. El embajador Padilla hizo la presentación del augusto visitante.

El Infante, que regresará a Lakehurst mañana temprano para continuar viaje a Sevilla a bordo del Graf Zeppelin, fué obsequiado junto con el teniente coronel Emilio Herrera Linares, que le acompañaba, por el embajador y su señora con un almuerzo en la Embajada, al que concurrieron el Vicepresidente Curtiss y su hermana Mrs. Edward Everett Gann y varios otros funcionarios, así como miembros del cuerpo diplomático.

DOS ESTUDIANTES HAN SIDO DETENIDOS AYER

MADRID, Junio 1º — (AP) — Han sido detenidos dos estudiantes a quienes fueron ocupadas mucnas proclamas revolucionarias. Uno de ellos consiguió escapar poco después, quedando el otro a la disposición de la Policía.

ASOCIACION AMERICANA

St. Paul derrotó al Minneapolis, 9x6; Louisvilla venció dos veces al Columbus, 7x6 y 11x9; Milwaukee derrotó al Kansas City 4x3 y el Indianapolis le metió dos nueve ceros al Toledo, anotando 13 carreras en el primer match y 11 en el segundo.

LO QUE CONTIENE DE INTERESANTE LA GACETA

—Suspendiendo el acuerdo del Ayuntamiento de Santiago de Cuba, disponiendo "que por transcurrir el mes de febrero sin que la Cámara Municipal hubiese renovado, de acuerdo con lo establecido por la Ley, la Comisión de Comercio e Industral, se entendería ratificada".

—Suspendiendo, igualmente, el acuerdo del Ayuntamiento de Cárdenas, sobre "consignar en el próximo presupuesto ordinario un crédito de $10.000 con destino al establecimiento de un puerto aéreo".

—Declarando extinguido, por virtud de fallecimiento, el derecho de la señora Ana Josefa Sánchez Crespo, al disfrute de la pensión que le fué concedida.

—Declarando también extinguido, por igual motivo que la anterior, el derecho de la señorita María de la Trinidad Juana de Jesús Pichardo Moya, al disfrute de la pensión concedida oportunamente.

—Autorizando al señor Lorenzo Delgado Díaz, para publicar, sin carácter oficial, la obra Formulario para los juzgados municipales en el orden civil.

—Ordenando que se inicien y prosigan los procedimientos judiciales del caso para obtener la caducidad de la carta constitutiva de la Sociedad Anónima "Ahorros y Préstamos Cooperativos".

—Nombrando Abogado Fiscal de la Audiencia de Santa Clara, por un período de seis años, al señor Valentín Artal González.

—Designando Presidente Ejecutivo de la Comisión Nacional de Estadística y Reformas Sociales, al Comisionado del Poder Ejecutivo señor Domingo Espino y Carbó, que en la actualidad desempeña dicha plaza.

—Declarando subsistente y en vigor el decreto número 495 de 13 de abril de 1926, cuyas disposiciones regirán íntegramente en lo sucesivo.

—Declarando extinguida la pensión concedida, de acuerdo con la Ley del Retiro Militar, a la señora Avelina Franque y Tiel, por fallecimiento de la misma.

—Nombrando Alférez de Fragata a Mario Díaz Quibus García, con antigüedad desde el 18 de abril de 1928.

—Fallo de la Audiencia de Santa Clara, confirmatorio del del Juez de Primera Instancia de la ciudad de Santa Clara, sobre divorcio con disolución del vínculo que unía a Nestora Alvarez y Duardo y Julián de los Dolores Gutiérrez y Moya.

—Concediendo la jubilación forzosa de Julián Mejías y Palma, con derecho a percibir del Estado la cantidad de $176.

M.E.C.D. 2016