SECCION 1ª

EL DIARIO DE LA MARINA es el periódico más antiguo de Cuba. Fué fundado en el año mil ochocientos treinta y dos. Servicios especiales de España.

DIARIO DE LA MARINA

MIEMBRO de The Associated Press. Esta queda autorizada para usar nuestros servicios y noticias de información. Hilo directo con New York.

SECCION 1ª

AÑO XCVIII.—NUM. 119 Acogido a la franquicia postal LA HABANA, MIERCOLES, 30 DE ABRIL DE 1930.—SANTA CATALINA DE SENA Tiempo para hoy: BUENO. EJEMPLAR: CINCO CENTAVOS

Impresiones

Hemos leído lo que alrededor de la marca única de cigarros para la exportación expone Mr. Houston, Presidente del Trust Tabacalero Americano, y nos parece que es el mejor alegato en pro de la idea del señor Rodríguez López.

Porque, en definitiva, Mr. Houston no prueba que lo que pudiéramos hacer nosotros sea malo, sino que lo malo somos nosotros; esto es, que nos falta la virtud de saber cooperar, aunar todos los esfuerzos en una misma dirección y perseverar en ella con la tenacidad de los sajones.

Los resultados están a la vista. La industria americana con unos cigarrillos **químicos** exporta por más de veinte millones anuales; y nosotros, con una fama universal, exportamos por ciento sesenta mil pesos al año.

Esto se debe—según Mr. Houston—a la potentísima organización económica yanqui, y al concepto que el americano tiene sobre la propaganda, pues la considera algo tan importante como las materias primas que entran en la elaboración del producto.

Precisamente eso es lo que se trata de demostrar: que así como los yanquis con su tenacidad y su organización fabrican cigarrillos, sin poseer tierras muy propicias al cultivo del tabaco, nosotros podremos vender cigarrillos sin tener el carácter propicio a la organización y a la tenacidad yanqui.

Querer es poder, y lo peor que puede acontecerle a un pueblo cuando quiere hacer algo es que se principie a hablar de su incapacidad para hacerlo.

El problema es muy simple. En el mundo entero se intensifica cada vez más el cultivo del tabaco, que luego se manufactura con el nombre de habano. Si para el **puro** cubano es un perjuicio, para el cigarrillo cubano es la muerte; porque al que fuma un tabaco no es posible darle gato por liebre, y al que fuma cigarrillos, sí. Aparte de que en este último caso las liebres que remitimos de Cuba saben, las más de las veces, a gato.

Manufacturar un cigarrillo de primera, distribuirlo y anunciarlo bien por todo el mundo, he ahí la finalidad que se persigue en el proyecto del señor Rodríguez López. Y hemos de convenir en que una sola marca facilita notablemente los fines del anuncio y de la no falsificación.

En cierto modo la marca única no es invención del señor Rodríguez López. Ciertas bombillas eléctricas llevan esta inscripción con caracteres indelebles: Robada a la casa o a la Compañía tal. Con ella no se evita el que se siga robándolas, pero sí se consigue que quien las compre no esté muy seguro de ser una persona decente.

CON MOTIVO DE LAS FIESTAS OBRERAS DEL DIA PRIMERO DE MAYO SE TEMEN DISTURBIOS COMUNISTAS EN SHANGHAI

AFIRMASE QUE SE HACE UNA ACTIVA E INTENSA PROPAGANDA POR RUSIA EN CHINA, PARA AYUDAR A DERROCAR AL ACTUAL GOBIERNO NACIONALISTA

En Rio Janeiro Esperan un Día Tranquilo

LA FEDERACION GENERAL DEL TRABAJO HEBREO, HA PROCLAMADO LA HUELGA GENERAL Y LANZO AL MISMO TIEMPO UN MANIFIESTO CON LAS PETICIONES

LO QUE DICEN LAS PROCLAMAS

JERUSALEN, Palestina abril 29. Agencia Telegráfica Judía) Las proclamas de los comunistas por el Dia de Mayo piden la amnistía total de todos los condenados por los hechos de agosto último, la casación de todas las sentencias de muerte, la suspensión de todos los castigos colectivos, la evacuación inmediata de las tropas británicas, la abolición de la declaración Balfour y del Mandato de Palestina, la rescisión de las concesiones del Mar Muerto y de Rutenberg, y también la llamada a los fellah y los beduinos, para que se rebelen.

La Federación General del Trabajo Hebreo ha proclamado la huelga general en todo el país el primero de Mayo, celebrándose el mismo día mítines y conciertos. La semana pasada la Federación informó a sus miembros que no debían participar en las manifestaciones no autorizadas del primero de Mayo, para evitar los incidentes provocadores.

ESPERASE QUE SEA TRANQUILO EL 1o. DE MAYO

RIO JANEIRO, abril 29. AP. El primero de Mayo en Rio Janeiro promete transcurrir más tranquilo este año que el pasado. Todos los negocios se suspenderán ese día y se celebrará un gran mitin en Praca Maua, siendo probablemente la única reunión obrera del día.

Dos mítines se efectuaron el primero de Mayo del año pasado, a los que asistieron 5.000 obreros de todos los estados del Brasil, pero este año los preparativos no son tan importantes.

Un manifiesto publicado el 25 de este mes por los jefes obreros invitaba a la clase trabajadora al mitin que se celebraba por la tarde, pero se trata de un acontecimiento puramente local. Los trabajadores no proyectan ninguna otra manifestación.

TEMENSE DISTURBIOS COMUNISTAS EN SHANGHAI

SHANGHAI, China, abril 29 AP.—Las autoridades del establecimiento internacional, la concesión francesa y el distrito chino de Shanghai se disponían esta noche a precavar la posibilidad de desórdenes el día primero de Mayo, con motivo de las huelgas que sostienen los empleados de la compañía de tranvías y de las guaguas automóviles.

Mientras tanto, circulan rumores que no han podido comprobarse diciendo que se hace una intensa propaganda rusa en Shanghai y en el sur de China para ayudar a los comunistas a derrocar al gobierno nacionalista.

De fuente extranjera se sabe que gran número de rusos se encuentran en el sur de China y en alianza con los ejércitos comunistas chinos que amenazan seriamente al gobierno de Nankin. Estos ejércitos, por espacio de varios meses han saqueado y quemado muchos pueblos y han dado muerte a sus habitantes en las provincias de Kiangsi, Fukien y Kwantong.

Desde la provincia de Hupeh, en el interior, se reciben despachos dando cuenta de una derrota sufrida por los bandidos. Las tropas del gobierno dieron muerte a 900 bandoleros e hicieron cien prisioneros con la recaptura de la ciudad de Hsuenhuatin. Durante cinco años dicha ciudad fué cuartel general de los bandidos en la parte central de China.

Los despachos chinos informan que el Padre P. Laffan y el Padre J. Lineman de Irlanda han sido muertos por los bandidos que los secuestraron en la ciudad de Sientacchen. La Legación británica en Peipink, sin embargo, no tiene confirmación de la muerte de los dos sacerdotes.

Laffan y Linehan se hallaban agregados a la misión de St. Colimbans en Hanyang, establecida por la Sociedad de la misión china de Bellevue, Nebraska.

Autorizadas las Fiestas del 1º de Mayo

Permiso concedido por la alcaldía a los organizadores

MANIFESTACION OBRERA

Trayecto que recorrerán las diversas colectividades

Por la Alcaldía Municipal se ha concedido a los Sres. José Rego y Miguel Montero, Secretario Organizador y Secretario de Correspondencia, respectivamente, del Comité Pro-Primero de Mayo, autorización para que puedan celebrar una manifestación y mitin obrero el próximo día primero de Mayo.

El núcleo central de la manifestación se reunirá en Raimundo Cabrera de Dragones a Máximo Gómez, Simón Bolívar de Paseo de Martí a Miguel Aldama.

La manifestación partirá a las 10 a. m., recorriendo las calles de Ave. Simón Bolívar, hasta Padre Varela, Padre Varela hasta Peñalver, siguiendo hasta el edificio del Nuevo Frontón donde se celebrará el meeting.

Asimismo el Alcalde Municipal autorizó a dichos señores para que puedan organizar en los lugares que se indican a continuación, los grupos de obreros que componen las distintas colectividades, recorriendo las calles que también se señalan, hasta la Plaza de la Fraternidad punto principal de reunión.

Alameda de Paula:—En este lugar se reunirá la Federación de Bahía, partiendo de dicho lugar por la Calle de San Pedro hasta Muralla a Dragones hasta la Plaza de la Fraternidad.

Calzada de Máximo Gómez y Primelles:—El grupo de obreros que se reune en este lugar, partirá por la Calzada de Máximo Gómez hasta la Plaza de la Fraternidad.

Calzada de Concha y Fomento:—En este lugar se reunirán los que integran la Hermandad Ferroviaria de Cuba, partiendo por la Calzada de Concha hasta la Calle de Marina, de esta al Puente de Agua Dulces, siguiendo por la Ave. 10 de Octubre, hasta Máximo Gómez a la Plaza de la Fraternidad.

Ave. de la República y Crespo:—La Asociación de Tipógrafos, Unión Nacional de Linotipistas y la Unión de Fotograbadores, se reunirán en el lugar antes expresado, partiendo por Crespo, Trocadero, Miguel Aldama hasta la Plaza de la Fraternidad.

Gral. M. Suárez No. 216 entre Lucena y Marqués González:—En este lugar se reunirá la Federación Nacional de Torcedores de Cuba, partiendo por Gral. M. Suárez hasta Miguel Aldamá, a la Plaza de la Fraternidad.

Tejadillo y Villegas.—La Unión Nacional de Empleados de Tejidos se reunirá en este lugar partiendo por Villegas a Trocadero por esta a Paseo de Martí y Paseo de Martí hasta la Plaza de la Fraternidad.

Todos estos grupos de manifestantes, podrán llevar bandas de música y estandartes.

El nuevo representante en Cuba de la Associated Press (al centro) acompañado del representante de la United Press y del Administrador del Havana Post, que acudieron a recibirlo a Columbia.

The Associated Press, la más poderosa organización noticiera del mundo, y la que tiene a su cargo los servicios de información extranjera del DIARIO, ha designado su nuevo representante en la Habana a Mr. H. E. K. Knoblaugh, joven y notable periodista norteamericano, cuya reputación, ganada en el reportaje internacional, es digna del prestigio que caracteriza las informaciones de The Associated Press, para la cual no hay noticia merecedora de ser publicada, si no la garantiza la más rigurosa veracidad. Y al ser designado para el cargo de representante de The Associated Press en la Habana Mr. Knoblaugh, despedimos con vivo afecto y simpatía el no menos sobresaliente periodista que desempeñó hasta ahora el puesto, Mr. Arthur Powell, quien tanto se hizo querer en dos años de estancia entre nosotros, por su exquisita caballerosidad, su inteligencia y su tacto, cualidades más apreciables en el periodismo que en cualquier otra profesión.

NUEVOS DESORDENES VIOLENTOS HAN ENSANGRENTADO AYER LOS MUROS DE LA PENITENCIARIA ESTATAL DE OHIO

FIADOS EN QUE SE LES HABIA CONSENTIDO EL QUEBRANTAMIENTO DE LAS LEYES DE LA PRISION, IMPROVISADAMENTE SE LANZARON AL ATAQUE

Los Disparos de los Rifles los Contuvieron

EL GOBERNADOR DEL ESTADO DICTO MUY SEVERAS ORDENES PARA ACABAR CON ESA GRAVE SITUACION Y OCHOCIENTOS SOLDADOS GUARDAN LA CARCEL

COLUMBUS, Estado de Ohío, Abril 29 (AP.)—Hoy se vertió nuevamente sangre en la trágica Penitenciaría Estatal de Ohío, teatro de desórdenes desde el lunes por la noche, cuando un incendio costó la vida a 320 penados. Una masa de presidiarios rebeldes a todas las órdenes atacó las puertas cerradas de la Prisión, y los guardias contestaron la peligrosa embestida a tiros, hiriendo gravemente a dos de los reclusos.

Dominados por la implacable decisión con que fué contestado su ataque, los presidiarios retrocedieron, y por la noche la penitenciaría estaba tranquila, siendo esta la primera vez, desde hace una semana, que las autoridades son dueñas absolutas de la situación.

Los heridos fueron llevados al hospital. Uno de ellos tiene atravesados los pulmones. Dos guardias, que estaban en poder de los presos, fueron puestos en libertad sin pérdida de tiempo.

Terminado el tiroteo, el coronel R. S. Haubrich, de la Guardia Nacional de Ohío, se hizo cargo de la situación en el interior del presidio. Montó ametralladoras en el patio y ordenó la reunión de los reclusos en los comedores, para la comida del medio día. No hubo desayuno hoy. Al regresar de aquéllos, la calma se había restablecido totalmente.

Esta noche se construía en el patio una alambrada, con un reducto de acero en el centro. Aquella formará una especie de recinto cerrado, sostenido por 18 postes de madera, reclamente clavados en el piso, y en su interior se mantendrá a los penados rebeldes mientras se hace la reparación de las cerraduras y puertas en el Bloque Celular de los desocupados. Terminada la obra, se les encerrará en las celdas, para que cumplan los castigos que se les imponga.

No se espera que se reproduzcan los disturbios, debido a que los bomberos de Columbus han hecho agujeros en los techos de los Bloques, y por ellos los soldados podrán lanzar sin el menor peligro bombas de gases lacrimógenos, a la menor señal de desorden.

Entre los más rebeldes de hoy había siete individuos condenados a morir en la silla eléctrica. Los siete fueron recapturados esta tarde, y llevados a la cárcel de Columbus, donde estarán más seguros que en el Presidio.

George Troff, el más grave de los heridos de hoy, era inocente de toda participación en los alborotos, según manifestó esta noche el Padre Albert O'Brien, quien administró los Sacramentos al agonizante. Tonoff no se había rebelado e iba a entrar en su celda, cuando recibió el balazo que le ha puesto a la muerte. El otro herido, Jewell Joffa, tiene una bala de rifle en una pierna.

Esta noche se esperaba con ansiedad el informe oficial de la Comisión investigadora designada por el Gobernador Cooper, para conocer los motivos del incendio del presidio. La inspección inicial dice que el fuego fué intencional, y no por defectos de los tendidos eléctricos en los Bloques Celulares y H. donde murieron 317 presidiarios.

La actitdu resuelta del Estado para acabar con los disturbios ha sido demostrada hoy por las órdenes del Gobernador Cooper, quien dijo que cree que ha llegado el momento en que se debe restablecer completamente la rutina de la institución.

800 SOLDADOS DE GUARDIA

Columbus, Estado d Ohío, Abril 29 (AP.)—Unos ochocintos guardias nacionales estaban hoy por la noche prestando servicio en la Prisión aumentándose así los primeros 350 estacionados frente al presidio cuando el incendio, con cinco compañías, más traidas de diferentes poblaciones del Estado.

Cuando los milicianos entraron en la Prisión, los guardias fueron retirados hasta la noche de hoy, dejando a los soldados en pleno control del edificio. Se dió instrucciones a los guardias para que volvieran a sus puestos después del anochecer, para ayudar a las tropas a alimentar a los presos y a proteger al mismo tiempo, los talleres.

EN LIBERTAD JOSE RODRIGUEZ: SU HERMANO RAMON SIGUE PRESO

El autor material de la muerte del chofer Pérez Aquino, soldado Juan García, (Peligro), será trasladado a la Cabaña

HAY SUMO INTERES EN ESCLARECER LOS HECHOS

El Juez de Instrucción del Distrito, Dr. Arturo Bohorques, nos ha manifestado que procederá con prudencia y energía

(Por telégrafo)

BEJUCAL (Porv. de la Habana), Abril 29. — DIARIO, Habana. — Esta tarde a las cuatro y treinta me trasladé al pueblo de Bejucal, entrevistándome con el doctor Arturo Bohorques, caballeroso y recto Juez de Instrucción del Distrito, el que me manifestó que la causa radicada con motivo del horrendo asesinato del chauffeur Victoriano Pérez Aquino, en la carretera de Santiago de las Vegas el día 21 de los corrientes, continúa su curso normal, no habiendo practicado diligencia alguna en espera de los informes de las Policías Judicial y Secreta y de las declaraciones de numerosos testigos que declararán mañana respecto al crimen.

SERA LLEVADO A LA CABAÑA

El soldado Juan García (a) Peligro, se encuentra detenido en Santiago de las Vegas; está muy tranquilo y espera que los testigos que depongan hoy no puedan probarle que él es el autor material del crimen. A pesar de ello los testigos examinados hasta hoy afirman rotundamente que el soldado García es el autor material del hecho, teniendo como inductor, según la opinión general asegura, al procesado Ramón Rodríguez Concepción.

JOSE RODRIGUEZ EN LIBERTAD

Hoy fué puesto en libertad José Rodríguez Concepción, que se encontraba detenido junto con su hermano Ramón. No han aparecido cargos, hasta ahora, contra José. El Juez doctor Bohorques estimó prudente su excarcelación por ese motivo.

DECLARAN TESTIGOS

Hoy serán reanudadas las investigaciones y declararán numerosos testigos, quienes aportarán nuevas pruebas para el esclarecimiento de los hechos y la determinación de los autores del crimen que tanta expectación ha causado en todo el país.

EL JUEZ DISPUESTO A ESCLARECER LOS HECHOS

En el esclarecimiento del suceso conocido por el crimen de la carretera de Santiago de las Vegas, las autoridades judiciales están empeñadas de un modo verdaderamente plausible, toda vez que se propone que no queden sin castigo los autores de este horrendo hecho de sangre que ha conmovido la opinión de los vecinos de Bejucal, Santiago de las Vegas, Calabazar, Mazorra, Rancho Boyeros y San Antonio de los Baños.

El Juez de Instrucción de Bejucar doctor Bohorques ha manifestado su propósito de actuar con energía y cautela, examinando con minucia a los testigos que hoy deben deponer, de los cuales el conductor de la guagua donde fué cometido el crimen, Armando Fernández, acusa de un modo que no deja lugar a dudas, al soldado García, alias Peligro, como el mismo individuo que disparó su revólver contra el infortunado chofer Pérez Aquino.

La situación del procesado García, es realmente comprometida. El rumor público, además, le señala como autor directo del crimen, en el que el Juez Bohorques ha encontrado un cómplice en calidad de inductor: el joven Ramón Rodríguez Concepción, que niega los cargos que se le hacen. — **Corresponsal Viajero.**

Convaleciente aún de la grave enfermedad que le ha retenido en cama tantos días, restablecimiento por el que le felicita el DIARIO, nos remite el Dr. Carlos Miguel de Céspedes el meditado trabajo dirigido al Coronel Carlos Mendieta, que aparece hoy en la primera de la Segunda Sección.

EL CONCURSO DE BELLEZA: SELECCION DE RETRATOS

AYER SE REUNIO EL JURADO

En la sala de conferencias de la Dirección de este periódico se reunieron ayer por la tarde los artistas Rodríguez Morey y Olivera, y el profesor de cultura física Ferreira, quienes constituyen el Jurado designado para escoger los retratos presentados al Concurso de Belleza organizado por nosotros en combinación, o mejor dicho, por delegación de nuestro colega «A Noite», de Río de Janeiro.

Como acto previo procedieron dichos señores a designar entre sí al que debía presidir el Jurado, y tras un torneo de cortesía se asignó esa misión a Rodríguez Morey, quien no pudo resistirse porque sus compañeros invocaron su condición de Director del Museo Nacional para convencerle de que le correspondía asumir la presidencia.

Después, alrededor de una mesa en la que fueron depositados los retratos presentados al Concurso—doscientos cincuenta y tres—y de los cuales les había hecho entrega nuestro Director, comenzaron la tarea de ir examinándolos escrupulosamente. La casi totalidad de los enviados de pueblos del interior, los consideraron inadmisibles, y otro tanto ocurrió en cuanto a muchos de aspirantes a candidatas de esta capital.

Como adelantamos en una de las notas acerca del envío de retratos, ni parecen ser bellas todas las que aspiraban que se las admitiese como candidatas, ni estaban, desgraciadamente, entre las aspirantes, todas las bellezas que pudieron y debieron tomar parte en el Concurso para honrar a Cuba, acudiendo a la gran junta internacional de Río de Janeiro. Pero había, mejor dicho, hay espléndidas bellezas entre las concursantes, y las «fotos» de esas bellezas fueron las escogidas por el Jurado.

Los retratos seleccionados se reproducirán en una de nuestras próximas ediciones dominicales de rotograbado, en la que aparecerá un cupón—único que publicaremos—para que por medio de él puedan los lectores del DIARIO designar la candidata a quien consideren más digna de ostentar el título de «Miss Cuba»; y luego, una vez hecho el escrutinio, conforme a las bases del Concurso, serán citadas las bellezas así elegidas, para que el Jurado escoja de entre ellas la que a su libre juicio reúna mayores cualidades para ser proclamada.

Siguiendo la línea de conducta que nos trazamos al iniciar el Concurso, no nos hemos mezclado—ello era lo correcto—en las deliberaciones del Jurado. Este ha obrado con absoluta independencia de criterio y con la alteza de miras que era de esperar de la reconocida probidad y caballerosidad de las personas que lo forman.

Estamos satisfechos de la labor que han realizado los señores Rodríguez Morey, Ferreira y Olivera, y al mismo tiempo nos sentimos agradecidos por la valiosa colaboración que nos prestan. Acaso no agrade lo que tan a conciencia han hecho, a las aspirantes que vean quebradas sus esperanzas; pero como jueces no podían proceder de otro modo, a despecho de la galantería que les caracteriza.

Del acto de ayer, realizado con todas las formalidades del caso, se levantó la correspondiente acta.

Al Capone

Numerosos miembros de la Policía Secreta Nacional, al mando del comandante Trujillo, rodearon anoche, estableciendo estrecha vigilancia, el Hotel Sevilla, por tener noticias de que allí se encontraba hospedado, con nombre supuesto, el célebre Al Capone (a) Cara Cortada, de Chicago, llegado a la Habana en aeroplano, desde Miami.

A las preguntas de nuestros repórteres, se nos informó en el citado hotel que ignoraban a qué obedecía esa vigilancia de la policía habanera, pues desconocían que Al Capone se hospedase allí.

PARA UNA EMBAJADA

Elogios del embajador a los arquitectos cubanos

SOLICITA UN TECNICO

Para que inspeccione las obras de aquel edificio

Ayer fué trasladada a la Jefatura del Departamento Municipal de Fomento, la petición elevada al Gobierno de Cuba por el embajador de España en nuestro país, Excelentísimo señor Santiago Méndez de Vigo, en relación con la construcción del nuevo edificio para la Embajada de España.

El laudatorio escrito está redactado en esta forma:

Deseoso mi Gobierno de rendir un tributo de consideración y aprecio a los funcionarios técnicos cubanos del ramo de ingeniería y arquitectura, que tan señaladas muestras de competencia profesional están dando en cuantas obras emprenden, me ha indicado la conveniencia de que sea uno de ellos el que ejerza la inspección técnica en las obras de reconstrucción que se van a efectuar en el edificio, propio del Estado Español, situado en Inquisidor y Acosta, para la cancillería de esta Embajada, Consulado Español y Cámara de Comercio. A este efecto, me permito rogar a usted exponga estos deseos al Honorable señor Presidente de la República, con la súplica de que se sirva designar, para tal objeto, al funcionario que mejor estime, permitiéndome hacerle la indicación de que esta Embajada vería con gusto la designación de los señores Govantes y Cabarrocas, cuyas brillantes aptitudes técnicas han puesto de relieve, singularmente, en la construcción del palacio cubano en la Exposición de Sevilla elogiando unánimemente La prestación de este servicio sería con carácter gratuito, aunque mi Gobierno recompensaría con señalada distinción honorífica al funcionario nombrado, dándole así relevante prueba de su reconocimiento y alta estimación.

MAÑANA CERRARAN LOS BANCOS A LAS DOCE M.

Por acuerdo del Habana Clearing House, mañana cerrarán sus operaciones a las doce m. todos los Bancos Asociados al mismo, por ser este día del Trabajo.

UN BELLO HOMENAJE LE SERA TRIBUTADO AL DR. PRESNO

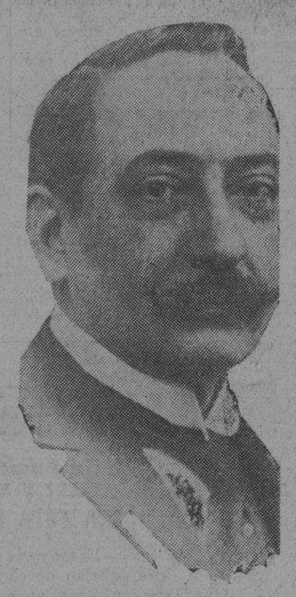

Doctor José A. Presno

Pocas veces ha sido acogida entre la clase médica la idea de ofrecer un homenaje de admiración y simpatía a un miembro de la misma, con el entusiasmo que ha merecido el proyecto de tributárselo al ilustre profesor Dr. José Antonio Presno.

Con objeto de acordar la demostración de que damos cuenta, se reunió el lunes en el Círculo Médico un grupo de distinguidos profesionales, entre los que se encontraban el doctor Francisco María Fernández, Secretario de Sanidad; el Dr. Clemente Inclán, Rector de la Universidad Nacional; el Dr. Gonzalo Aróstegui, ex-Secretario de Instrucción Pública y Bellas Artes; los doctores Ortíz Cano, Stincer, Costales, García Casariego, Aragón, Torroella, Serra, Domínguez Roldán, Pineda, Romero, Guerra, Ramírez Olivella, Inclán, Barrillas, Recio, de los Reyes y muchos más que sentimos no recordar.

Expuesto el motivo de la reunión, a propuesta del Dr. Ortíz Cano, se acordó por unanimidad y entre espontáneas manifestaciones de elogio al Dr. Presno, ofrecer a éste un busto que será una valiosa obra de arte, pues de su ejecución habrá de encargarse un gran escultor italiano. La entrega de ese obsequio se hará, de acuerdo con una proposición del Dr. Arturo García Casariego, durante la celebración del Congreso Médico Nacional, señalado para el mes de Diciembre de este año.

Además se acordó a propuesta del Dr. Guerra, preparar y editar un número extraordinario de la "Revista de Medicina y Cirugía", fundada y dirigida por el ilustre profesor Presno, como manifestación de aprecio hacia la constante labor científica que en esa publicación ha venido realizando.

Para llevar a la práctica lo acordado se nombró un Comité Ejecutivo, del cual forman parte todos los miembros de la Sociedad Nacional de Cirugía.

El homenaje que se le prepara es digno premio a quien ha consagrado su vida noble, austera, ejemplar, al ejercicio de su profesión y de la enseñanza, al servicio de la ciencia y de la Humanidad. Tiene más valor esa nueva manifestación de simpatía y aprecio hacia el ilustre Maestro de la Cirugía, porque se la ofrecen sus compañeros y sus discípulos, esto es, quienes mejor pueden aquilatar sus altos méritos.

Como decía un distinguido profesional que asistió a la reunión, en ella se respiraba optimismo al contemplar la realización de tal acto por la clase médica. Ciertamente conforta el espíritu esa demostración de reconocimiento público del mérito, que busca la "ejemplaridad del aplauso", que es brote espontáneo de justicia hacia quien tanto bien ha hecho, hacia quien tanto vale, hacia un cubano verdaderamente ilustre.

Aplaudimos con entusiasmo la idea.

LOS ATENTADOS DE LOS HAITIANOS

Frustrados dos intentos de quemar residencias americanas

PORT AU PRINCE, abril 29 AP. Anoche se realizó sin éxito alguno un intento para dar fuego a la residencia del teniente coronel Peter R. Horton, del cuerpo de Infantería de Marina de los Estados Unidos, que es cuartelmaestre general de la Guardia Nacional.

Las familias norteamericanas que residen en Port au Princie se encuentran muy alarmadas por el hecho de que se haya tratado de incendiar hace pocos días la residencia del coronel Richard Cutts, jefe de una brigada de soldados norteamericanos.

El coronel Horton, su esposo y dos hijos estaban durmiendo en el segundo piso de la casa cuando el ruido de una explosión les despertó.

LA AVIATRIZ QUE CUENTA 65 AÑOS

Un aterrizaje forzado le ha frustrado un record

SOFIA, Bulgaria, abril 29. (AP) La Duquesa de Bedford, quien está terminando el vuelo redondo Londres-Ciudad del Cabo-Londres, tuvo que aterrizar hoy forzadamente cerca de la frontera de Yugoeslavia, perdiendo la última oportunidad de llegar a Londres a tiempo para hacer un nuevo record.

La anciana aviatriz, que ya tiene 65 años, regresó esta noche a Sofía en automóvil. Su aeroplano sufrió averías al descender cerca del Paso de Dragoman, a 50 millas de esta capital.

REPRESALIAS DE SUIZA CONTRA E. U.

Si ese país aplica derechos elevados a sus productos

BERNA, Suiza, abril 29. (AP) Una asamblea en la que tomaron parte más de 15,000 personas celebrada en Bienne, centro de la industria relojera de Suiza, aprobó una resolución amenazando a los Estados Unidos con adoptar represalias contra los artículos de procedencia norteamericana en el caso de que ese país aplicara derechos elevados a los productos suizos.

También se acordó pedir al Gobierno que informe al de los Estados Unidos acerca de «la indignación que reina en Suiza con motivo de los proyectados aumentos» de los aranceles norteamericanos.

La Cámara de Comercio de Ginebra estudia la celebración de una asamblea de todas las industrias para tomar acuerdos acerca del arancel norteamericano especialmente en la parte que afecta a St. Gall, donde se hallan centralizadas las industrias de hierro, manganeso y encajes.

CRITICA Y EL 1o. DE MAYO

Anticipando su edición, por consideración a la fiesta del primero de mayo, nuestro popular colega oposicionista "Crítica" entrará en prensa hoy miércoles, aunque se pondrá a la venta mañana, jueves, siguiendo su costumbre.

Esto nos informan de su redacción.

Desideria Fraga Tavio, de 68 años de edad y vecina de Aldama 188, sufrió una lesión en la pierna izquierda, siendo su estado de carácter menos grave al ser mordida por una gata.

MAYO 1º

En atención a esta fecha no se publicará mañana el DIARIO DE LA MARINA

BUEN MERCADO DE AUTOS, ES CUBA

Esta, Argentina, Dinamarca y España, los más importantes

WASHINGTON, abril 29. (AP) La popularidad de los automóviles de fabricación norteamericana en Cuba y la Argentina se refleja en el informe publicado hoy por el departamento de Comercio, el cual dice que esos dos países, España y Dinamarca, son los mejores mercados para el automóvil norteamericano.

La competencia del Reino Unido, dice el departamento, no solo en el continente europeo sino en la América española ha llegado a ser más marcada últimamente.

Evangelio Machado Luzardo, vecino de Gloria 119, se ocasionó quemaduras de carácter menos grave, al tratar de borrarse un tatuaje con un hierro candente.

SUMARIO

A.—A Través de la Vida 17
—Ayuntamiento 23
—Antonietti, A. (Conferencia) . . . 9
C.—Cables 4
—Cartel del Día 10
—Casas y Cosas 2
—Céspedes, Dr. Carlos M. 13
—Consejos Médicos 9
D.—Deportes, 19, 20 y 21
—De Día en Día 2
EDITORIAL 18
—Estado del Tiempo 13
—Estado Mayor 3
G.—Gaceta 27
—Gobernación 23
H.—Habaneras, 5, 7, 9, 11 y 13
I.—Isabelinas (Damas) 16
J.—Judicial (Policía) 23
—Juzgados de Instrucción 7
—Junta Central 12
LL.—Lluvia 23
M.—Mataderos 2
—Mercantil 22
—Maíz (Concurso) 23
O.—Obras Públicas 12
P.—Para Ellos y Para Ellas 6
—Puerto 16
—Palacio 23
R.—Religiosa 6
—Radio y Electricidad 14
S.—Sociedades Españolas 14
—Sociedades Cubanas 14
—Secreta (Policía) 3
—Sanidad Vegetal 13
—Sanidad 19
T.—Telegramas 30
—Teatro 8
U.—Universidad 23
V.—Vida Civil 16
Matanzas.—Telegrama importante. (Vea la última página).

El Factor Tiempo

Es algo de vital importancia en todas las transacciones...

Si usted quiere obtener los resultados más RAPIDOS utilice el vehículo adecuado y compruebe la eficacia del mismo por experiencia propia.

Nuestra Sección de Anuncios Clasificados

es por su esencia y su organización una verdadera Bolsa del Trabajo y un Centro de Contratación al servicio de los numerosos lectores y anunciantes del DIARIO DE LA MARINA.

No olvide que nuestra tarifa permanece inalterable y que al insertar su anuncio recibirá Ud. una entrada absolutamente GRATIS para cualquiera de los Cines que se expresan:

ENCANTO
FAUSTO,
PRADO
RIALTO,
CAMPOAMOR.

Vea las condiciones en que Ud. recibirá ese obsequio en la plana de ULTIMA HORA de nuestros CLASIFICADOS.

M.E.C.D. 2016

JUVENIN
LO ULTIMO Y MAS PERFECTO PARA LAS CANAS

CASOS Y COSAS

HERCULES DEL DIA

Hoy los mocetones dan
la mano de tal manera
que los dedos a cualquiera
se los convierten en flan.

Y es que resulta curioso
ver como el joven del día
presume de valentía
y de cuerpo musculoso.

Esa presunción, yo creo
que antes que nada obedece
a que por momentos crece
el delirio de boxeo.

Yo tiemblo siempre al hallarme
con un joven herculano
que me quiere dar la mano
al tratar de saludarme.

Si alguno les toca el brazo,
se contraen enseguida,
como diciendo: "¡En la vida
he de hacer un papelazo"!

Pero así como los ven,
algunos de esos señores
son los grandes corredores,
¡que ese es un esport también!

Sergio ACEBAL.

UNA SOLA PRUEBA GRATIS
¡¡ ASMÁTICOS !!
LOFAOL
Sólo una muestra a cada persona mediante la presentación de este periódico, en la Droguería Sarrá, mañana.

Dr. Gonzalo Pedroso
CIRUJANO DEL HOSPITAL MUNICIPAL DE EMERGENCIAS
Especialista en vías Urinarias y Enfermedades Venéreas. Cistoscopia y cateterismo de los uréteres. Cirugía de Vías Urinarias. Consultas de 10 a 12 y de 3 a 6 p. m. en la calle Avenida de la República 254.

DR. P. M. SOUZA
Garganta, Nariz y Oídos.
Hospitales de New York, Viena, Budapest, Habana.
San Lázaro 226, de 2 a 4.

Esperanza Fierros
PARTOS
Midwife. Levatrice.
Teléfono A-8937.
Edificio "Gener-Font"
San Rafael y Rayo.

DR. PULGARON
Manzana de Gómez 465
Teléfono A-1862.
PRIMERA Y SEGUNDA ENSEÑANZA. ENSEÑANZA SUPERIOR Y LATIN.
Visitas y Avisos: de 6 a 7.

HIPERTENSION ARTERIAL
(Tensión arterial alta)
DR. A. DIAZ ALBERTINI
DR. M. AURELIO SERRA. DR. J. RODRIGUEZ PEREZ
Consulta en conjunto, con todos los modernos adelantos, para tratar esta enfermedad.
MARTES, JUEVES Y SABADOS, DE 5 a 7
CALLE B No. 10, ENTRE 5 y 7. — TELEFONO F-1953.

Dr. Luis F. Rodríguez Molina
CIRUJANO DEL HOSPITAL "CALIXTO GARCIA"
Profesor Titular de Enfermedades de las Vías Urinarias de la Universidad de la Habana.
Consultas de 10 a 12 de la mañana y de 4 a 6 de la tarde.
LAMPARILLA 86. HABANA. TELEFONO A-8454.

DE DIA EN DIA

"Rusia teme las tretas de Polonia".

Tiene razón en sobresaltarse la República Soviética.

Con Polonia es muy fácil caer en un lazo.

En un lazo de corbata.

En la República de El Salvador, ha lanzado su candidatura a la Presidencia, la señora Prudencia Ayala.

La mencionada dama está tildada de hechicera.

¡Enchantereuse!...

El hijo mayor del ex-príncipe heredero de Alemania, estuvo a punto de ahogarse en aguas del Báltico al descender violentamente el globo en el cual iba como tripulante.

Si eso le hubiera ocurrido hace 15 años a un príncipe alemán, se ahoga.

Ahora, ya se ve que no les pasa nada, entrenados como están para descender de grandes alturas.

Se anuncia el posible regreso del general Juan Vicente Gómez a la Presidencia de la República de Venezuela.

No nos extraña, porque siempre hemos reconocido que el hombre es un animal de costumbres.

Y cuando un animal de costumbres se acostumbra a ser Presidente, se expone a morirse de nostalgia alejado del Poder.

Por otra parte, ¡no crean nada! que también los pueblos se acostumbran a todo.

De modo que no sería extraño que los venezolanos recibieran a Gómez con sinceras muestras de regocijo.

EL ARTE EN LA HISPANO-CUBANA

El domingo 4 de mayo próximo comenzará su cursillo de conferencias sobre arte moderno, en la Institución Hispanocubana de Cultura, el ilustre pintor español Gabriel García Maroto, que acaba de llegar a la Habana y es uno de los sólidos valores de la pintura contemporánea.

La primera conferencia de García Maroto será acerca de "El arte nuevo en España (universalización) estética)", tema muy sugestivo y que tendrá el interés de ser ilustrado con proyecciones cinematográficas escogidas por el propio conferenciante en apoyo de su tesis de divulgación artística.

Catarro de su Nene
Se alivia sin drogas al interior. Frótele VICKS VAPORUB
OBRA DE 2 MODOS A LA VEZ

HAN DEJADO YA DE SER CADETES

Relación de alumnos de aviación que han cesado

Han dejado de ser alumnos de la Escuela de Aviación el Sargento Cecilio Pérez y Cabos, Obdulio Verdezas, de Artillería y Manuel Alvarez de Infantería, que volverán a sus Unidades para servicio; Rafael Rivera, Julio Llonch, Ramón E. Martínez, Humberto Núñez, Alberto Laborde, Vicente Cubelo, Osvaldo Rodríguez López y Eduardo Ulloa, que dejan de pertenecer al Ejército, causando baja en las Unidades de que proceden.

A prisión de nuevo.—Revocada la concesión de libertad preparatoria a Horacio Toriente que se concedió en O. E. 40 de este año por no haber hecho sus presentaciones, debiendo ingresar en la Cabaña a cumplir lo que le falta de la pena.

De Retiro y Pensiones.—Reconocido el derecho que asiste a la viuda e hijos del Sargento Manuel Muriedas a percibir pensión de 662.40 anuales del Fondo de Retiro Militar. Extinguida la pensión de un hijo del fallecido Primer Teniente Manuel Montalvo, por mayoría de edad, acreciendo esta parte la de su hermano menor.

Oficial Estudiante.—Se ha dispuesto que Primer Teniente de Artillería Joaquín Demestre continúe en el Instituto Tecnológico de Massachussetts, E. U. de N. A. para que reciba un curso sobre Metalurgia.

Comisiones.—Se ha nombrado a los Primeros Tenientes Veterinarios Alfredo del Campo y Antonio M. Martínez para que mediante los requisitos legales compren un caballo en la Provincia de la Habana con destino al Centro de Remonta y Cría Caballar. Una Comisión de Subastas integrada por el Comandante Ciro Leonard y Capitanes Pereda, Herrera, Roig, Manuel León y Carlos Reyes y Médico Isidoro Bustamante Relevados de las comisiones que prestaban en la Secretaría de Sanidad con el Comandante Médico Lage, los Sargentos Elías Díaz, Joaquín Segura y Julio Velazco. El Primer Teniente Juan Acosta Fundora, Delegado de Gobernación en Consolación del Norte. El Capitán Carlos Montero acompañará a una Comisión de películas mientras permanezca en Cuba. El Segundo Teniente Leocadio Sosa a las órdenes del Comandante Vega en la Secretaría de Agricultura. Destacado en servicio en el Segundo Distrito Militar (Camagüey), el Segundo Teniente de Artillería Antonio Bolet y Tremoleda.

Renuncia de Cadete.—José J. Ferro y Pastor, Cadete de Segundo año, presentó su renuncia y le fué aceptada.

El Puesto Tuinicú.—Este puesto del Escuadrón 11 (Capitanía en Sancti Spíritus), pertenecerá a la Tercera Tenencia de dicho Escuadrón.

Retención en el servicio.—Por Decreto 464 se ha dispuesto retener en el servicio activo al Capitán José Martínez de la Cotera, del Estado Mayor, durante 4 años, después de cumplida la edad que a los de su grado señala la Ley de Retiro.

Condecoraciones.—La Orden de Mérito Militar con distintivo azul al Comandante Peñalver y al Capitán Gandía por 20 años de servicio inmaculado; de cuarta clase por igual concepto en 16 años de servicio al Sargento Juan Formet, Cabo Alonso Rodríguez, Francisco Rosendi, Soldado Abelardo Chávez, Sargento Manuel H. Acosta, Julián Canuto González, Ramiro Basallo, Rosendo Ruíz, Cabos Ignacio Ferrán y Antonio Rodríguez.

De tercera clase con distintivo verde como premio a su constancia al Primer Teniente José R. Llano por haber cumplido 32 años de servicio.

Aprobados.—En el curso de chauffeurs del Ejército, han sido aprobados los Soldados Juan Hernández, Florencio Herrera, Juan G. Cruz, C. Barsinde, Francisco M. Monié, Victoriano González, Pedro Danta, Salustiano Pullá, Manuel Villegas, Ramón Martínez, Floirán Hurtado, Andrés González, Félix Rodríguez y Julio Sarmiento.

EN EL SENADO

Ayer no celebró sesión la Alta Cámara, no obstante haber concurrido al Palacio del Senado número suficiente de Senadores.

El retraimiento legislativo debióse, sin duda, a las actividades políticas de estos días.

YO - YO
Tú-Tú El-Ella
Nosotros, Vosotros, Ellos y Ellas, todos tomamos
CARABAÑA
EL PURGANTE UNIVERSAL
que cura al que se enferma y no deja enfermar al que está bueno.
NO SE OLVIDE! Para conservar el cutis fresco y libre de impurezas use el
JABON DE SALES DE CARABAÑA

MATANCERAS

JULIO MANUEL Y ALICIA

Los angeles de un hogar.

La alegría y el orgullo de un matrimonio de tan elevado rango social, como el doctor Manuel Fernández Feito y Alicia Ortiz Pérez.

Dos lindos chiquillos.

Que con el patrimonio de belleza de su ilustre estirpe, atesoran los dones de virtud, de inteligencia y bondad que campean en los cuarteles de los escudos de sus apellidos.

Son lindos y buenos Julio Manuel y Alicia.

Y florecen ya en ellos, a su temprana edad, y en la gracia infantil de sus personitas, el genio que en sus mayores los ha llevado a la cumbre en todos los sectores, de la nacionalidad cubana.

Idolatran Alicia y Manolo en sus hijos.

E idolatran también en ellos los abuelos por ambas ramas.

Como los esposos Fernández-Feito, adoran en esos babies, el doctor Julio Ortiz Coffigny y la señora María Teresa Pérez Córdova, bajo cuyo legendario techo vieran la luz primera, en cuarta generación de los nacidos en aquella casa de Contreras 36.

Es pasión por sus nietos la que sienten Julio y María Teresa.

Por que en su lozana tierna infancia, hacen florecer la alegría y el contento de todos los de aquella casa.

El Cronista ligado a los ascendientes de Julio Manuel y Alicia, por lazos de amistad y afecto que se han sucedido también de generación en generación, siente hoy el más vivo placer trayendo a sus Matanceras la linda foto que salida de los Estudios de Sicre, la vieja casa fundada en 1858, ha obtenido en sus lentes, como hoy las esfigie de los niños Fernández Ortiz, las de cuatro o cinco pasadas ramas del tronco de ese apellido.

Julio Manuel y Alicia.

Vedlos que lindos.

CLARITA RODRIGUEZ VERRIER

Perdidas las esperanzas.

Deshauciada por la ciencia, yace en su lecho de dolor la estimadísima dama, esperando santamente su hora de remontarse al cielo.

En su estado gravísimo.

Y cristiana como fué toda la vida, recibió ayer mañana con los santos sacramentos, la extremaución de la Iglesia.

Todo lo ha agotado la ciencia por salvarla.

Pero todo ha resultado inútil.

Santa y buena mujer doña Clara Rodríguez Verrier Vda. de Santiago se va del mundo sin dejar un rencor, una enemistad, un resentimiento.

Recluida en su hogar desde la muerte de su esposo, ha vivido alejada de sociedad, bajo los techos de aquel Palacete de la calle de Milanés, consagrada por entero al amor de su hermano el Lcdo. Eduardo Rodríguez Verrier.

Haga el cielo un milagro y conserve la vida a la pobre Clarita.

COMIENZA UN REINADO

En una playa matancera.

En aquella concha de Buey-vaquita, que es sitio predilecto de nuestras familias en la temporada veraniega.

El baño de los matanceros.

Por que desaparecido con el balneareo de Caballero en Bellamar el único que aun nos quedaba, se han ido todos a aquel poético, bellísimo y hermoso lugar.

Comenzó la animación en Buey Vaquita, con el crudo adelanto del verano que ya tenemos, desde el pasado domingo.

Se vió la Playa concurridísima.

Y después de la hora del baño y en deliciosos parties se almorzó allí para esperar la tarde.

Fué de los mas animados de esos parties el de María Elena Alfonso la linda jeene fille que es hija del Capitán Alfonso.

Chaperoneaban al grupo de jovencitas y jovencitos todos de quince a diez y siete las señoras Nena Fernández de Larrinaga, Monona Chavez de Alfonso, Margarita Cruz Vda. de Cruz y Nena Baeza de Alfonso.

Entre las señoritas con María Elena, las encantadoras Nena Carnot, Aida Muñoz, Onelia Larrinaga, Esther Pura García, Vinetta Snard, Hilda y Consuelito Diaz Pardo Rosita Riera y Olguita Alfonso.

Compañero de cada una de estas bellas eran apuestos galanes, en su mayoría cadetes de nuestro Instituto.

EL TRES DE MAYO

El próximo sábado.

Está definitivamente resuelto que sea ese día el baile con que abre su temporada veraniega el Matanzas Tennis Club.

Me lo comunica así la Directora de la sociedad, la siempre entusiasta Ana Rosa Estorino de Urquiza.

Tocará en la fiesta la Orquesta de Someville.

Alternando con un son que viene desde Cárdenas.

Prometida tienen su presencia a la soiree del sábado en el Tennis familias matanceras residentes en la Habana, muy numerosas.

Tendremos por aquí a los esposos Ramírez de Olivella-Parodi, a Ernestina Trelles y Alfonso Menéndez, a Berta Pina y Humberto de Cárdenas y a un gentilísimo bunch de mademoiselles.

Una noche deliciosa la del sábado en el Club de la Playa.

ANGELINA ANDUIZA

La fulgurante belleza yumurina.

Acaba de ser operada de las amigdalas según acabo de leer la que fué proclamada Reina de la Crónica en brillante pasado certamen.

Operación feliz que realizó el doctor Carlos Lejarza, según consigna ayer en sus Habaneras, el Maestro Fontanills.

Matanzas que se siente orgullosa de esa belleza suya que se llama Angelina Anduiza, hace votos por mi pluma por su pronto y total restablecimiento.

Como los hace en particular el que estas líneas rubrica.

CAMBIO DE RESIDENCIA

De la Playa para Matanzas.

Se han trasladado ayer de la Quinta de los Dueñas en que pasaron el invierno para la casa propiedad del Lcdo. Betancourt en Independencia entre Zaragoza y Manzaneda, los jóvenes esposos Eugenio Fernández y Oilda Villa.

Se lo impone así su médico.

Por que no son favorables los aire del mar al querube en quien adoran los esposos Villa-Fernández.

LA FESTIVIDAD DEL DIA

Santa Catalina.

Saludaré entre las damas que hoy están de fiesta, a la señora Catalina Plá Vda. de Giménez, a quien me une desde la infancia invariable y sincero afecto.

La Sta. Catalina T. de Ullosa.

Y Catalina Mac Ferson de quien precisamente en los pasados días de semana santa recibí el afectuoso recuerdo que también por más hace llegar hasta mí.

Catalina Macau de Cabrisas, ausente hoy de Matanzas.

Y Rosa Catalina Carbó, que celebra en esta fecha su natalicio.

Tengan todas un feliz día.

LOS ESPOSOS GONZALEZ-SOLAUN

Aun en cama.

Sufren todavía los rigores del gripazo que con altas fiebres los tienen desde hace más de una semana, recluídos en sus habitaciones, nuestro querido Mayor matancero Benigno González, y su bella y elegante compañera Carmita Solaun y Grice.

Está a cargo de la asistencia de tan distinguidos enfermos el doctor Alberto Rodríguez López, que combate con eficacia la molesta dolencia.

La sociedad de Matanzas en pleno ha desfilado por la residencia de Dubrocq del Primer Magistrado de la Municipalidad.

Y por telégrafo y por teléfono, se interesan constantemente por ellos sus innúmeros amigos de la Habana y otras poblaciones.

Entre estos el Honorable Presidente de la República Gral. Machado y el Secretario de Justicia doctor Barraqué, que tiene a Benigno en la más alta estima.

GRAND DINNER

Chez Bretos.

Ofrecen el día tres la comida que suspendieron el pasado sábado en consideración al duelo de las familias de Luque y Echemendía, los distinguidos esposos Consuelo García y Miguel A. Bretos.

Veinte y cuatro los invitados.

Que son matrimonios jóvenes en su mayoría, con algunas parejas de solteros.

Decorarán la mesa las soberbias flores del Central Santa Amalia, las más raras, las mas valiosas de cuantas se cultivan en los jardines de esta Provincia.

Lo tiene a orgullo así Laurentino Garzia Jr.

Que comparte con las fatigas del fomento de sus fincas, el deleite del de sus jardines.

LAS FLORES DE MAYO

En los Paules.

Comienzan mañana en la Capilla del Sagrado Corazón de Jesús los cultos de este florido mes, a la Reina de los Cielos.

Se celebrarán a diario.

Y para ellos invita el Reverendo Padre Suao, Superior del Convento, quien dicho sea de paso acaba de ser trasladado a Santiago de Cuba a la casa que allí tiene la Orden de Paul.

Una nueva que lamentarán todos.

Por que se había captado con el respeto y la veneración mas grande entre los fieles matanceros, el Reverendo Padre Sua, el afecto, las simpatías y el cariño de cuantos le trataban.

Es esta su última invitación como Superior de los Paules en Matanzas.

Corresponderán a ella nuestras familias como siempre y hoy con el doble motivo que hago resaltar en el párrafo anterior.

Manolo JARQUIN

Preocupaciones...
El desequilibrio nervioso derivado del exceso de preocupaciones, desaparece prontamente con la famosa Fitina, el científico tónico regenerador del cerebro y de los nervios.
FITINA
REINTEGRA LA VITALIDAD
— En farmacias —
PREPARADO CIENTIFICO SUIZO

DR. F. R. TIANT
LUNES MIERCOLES VIERNES
Director del Instituto: Joaquín Albarrán. Especialista del Sanatorio Covadonga. Enfermedades de la Piel y Venéreas
CONSULTAS De 3 a 5
TELEFONO M-3657 CONSULADO Núm. 90, altos.

Reumatismo

¡Cuidado! — dolores repentinos indican venenos en la sangre.

Mal de espalda crónico—señal cierta de dolor de riñones.

¿Se encuentra Vd. agotado, sin vigor y vitalidad, envejecido?
LEA ESTA INFORMACION IMPORTANTE

La mayoría de los hombres y mujeres que se quejan de constantes y terribles dolores en la espalda, articulaciones y músculos, dolor de cabeza, irritabilidad, falta de vigor, no se dan cuenta que el origen de su afección se encuentra en los riñones. De ellos depende la pureza de la sangre, y por consiguiente la fortaleza o debilidad de los nervios y los músculos.

¿De que le servirá el intoxicar su cuerpo con pretendidos tónicos? ¿Para que debilitará el organismo con sales purgantes cuando el único medio posible de restablecer la salud y el vigor consiste en activar el buen funcionamiento de los riñones?

¿Sabe Vd. que miles de personas han comprobado que haciendo un breve tratamiento con las Píldoras DeWitt han vuelto a gozar de perfecta salud? Hombres y mujeres antes tullidos por el dolor y postrados en cama han recobrado el vigor y la vitalidad espléndidos.

Este famoso remedio se vende por millones de frascos en el mundo entero. ¿Por qué no compra hoy mismo un frasco de las Píldoras De Witt en su farmacia?

Las Píldoras De Witt son siempre seguras y ciertas. Recurra a su farmacéutico ahora mismo y obtenga un frasco de este portador de la buena salud. Esta preparación científica le hará bien después de haber tomado la primera dosis. Dentro de 24 horas notará su buena acción y realizará que le están haciendo bien. Persevere y su dolor y sufrimiento pronto desaparecerán.

PILDORAS De WITT
PARA LOS RIÑONES Y LA VEJIGA
El remedio que demostrará los resultados dentro de 24 horas

ESPAÑA É ITALIA
por los nuevos y lujosos vapores gemelos
CONDE GRANDE
—y—
CONDE BIANCAMANO
de la
LLOYD SABAUDO LINE
Dos salidas mensuales del puerto de New York a Gibraltar, Nápoles y Génova, haciendo la travesía en 6 días y medio.
Excelentes combinaciones ferroviarias entre Gibraltar y las principales ciudades de España.
Diríjase a:
A. BONA & COMPANY
Oficios 42, Habana.
BACARISSE STEAMSHIP AGENCY.
Casteleiro Building, Habana.
AMERICAN EXCOMPANY COMPANY, Inc.
Zulueta 15, Habana, o
LLOYD SABAUDO LINE
3 State Street New York, N. Y.

PONGA SU ANUNCIO CLASIFICADO EN EL "DIARIO" LE CONVIENE

LA MAYOR
32 EDIFICIOS
600 EMPLEADOS
SARRÁ
DROGUERIA
ABIERTA TODOS LOS DIAS
TODA LA NOCHE LOS MARTES

HOY ESTAMOS DE TURNO
BOTICA DEL Dr. PELAYO IGLESIAS
Monte 246 Frente al mercado
Tel. M-5086

Farmacias de Turno
MIERCOLES

HABANA

Estrada Palma y Trocadero	M-5052
Ave. S. Bolívar 109	M-4188
Villegas 33	M-4030
Gral. Silverio Sánchez Figueras 33	M-5190
Bartolomé Masó 48	U-6813
Ave. de la Independencia y Avenida de Menocal	U-6808
Zenea y Oquendo	U-6924
Zenea 91	M-4160
José de San Martín y R. M. Alonso	U-6969
Ave. de la República y Gral. Aranguren	M-4486
Habana 187	M-4674
Gral. Carrillo 172	U-7077
Benjumeda 7	U-6912
Miguel Aldama 68	M-4077
Ricla 2-A	M-5044
I. Agramonte 36½	M-4598
Habana 112	M-4886
Máximo Gómez 246	M-5086
Padre Varela 86	U-7009
Castillo 6, esq. a Santa Rosa	M-4655
Tenerife 74	M-5121
V. Ruiz Luzuriaga 24	M-5193

VEDADO

Calzada 84, entre A y B	F-6271
Calle 23 y G	F-6119
Calle 17 esquina a 20	F-6282
Calle 9 esquina a I	F-6161

VIBORA

10 de Octubre número 695	I-7678 e I-7559
San Francisco y Buenaventura	I-7518

JESUS DEL MONTE Y SANTOS SUAREZ

Rodríguez y Dolores	I-7613
10 de Octubre 383	I-7468
Santos Suárez 10	I-7332
Juan Delgado y Lacret	I-7755
Serafines y Flores	M-4845

LUYANO

Calzada de Luyanó 74	I-7283
Sta. Ana y Guasabacoa	I-7739
J. Alonso e Infanzón	X-2371

CERRO

Palatino y Atocha	I-7719
Vista Hermosa 14, esq. a La Rosa	I-7600
Calzada del Cerro 859	I-7486

NOTA.—Este grupo deberá prestar el servicio público todo el día y la noche de los domingos siguientes: Febrero 9; Marzo 23; Mayo 4; Junio 15; Julio 27; Septiembre 7; Octubre 19; y Nobre 30 del año 1930.

EXCEMICIDA
MADAME SENTOURE
Maravillosa pomada francesa infalible para eszema, herpes, peoriasis, ácido úrico, etc. Poderoso específico para llagas, úlceras crónicas. ¡Curas asombrosas! Venta. Sarrá, Johnson, Taquechel. Depósito: Máximo Gómez 412. Dr. Morist.

TEMPORADA 1930
BACARA, KENO Y OTROS NUEVOS ENTRETENIMIENTOS.
INAUGURACION EL JUEVES DIA 1o DE MAYO.
Premio de CIEN PESOS al ganador del Keno de las 12 de la noche.
Próximamente se anunciará un Premio de $500 en obsequio del público
COMIDA Y BAILE EN EL ROOF TODAS LAS NOCHES
DOS ORQUESTAS. MAGNIFICO SHOW

M.E.C.D. 2016

Ahora.....

$50 de rebaja

en cada Radio Victor

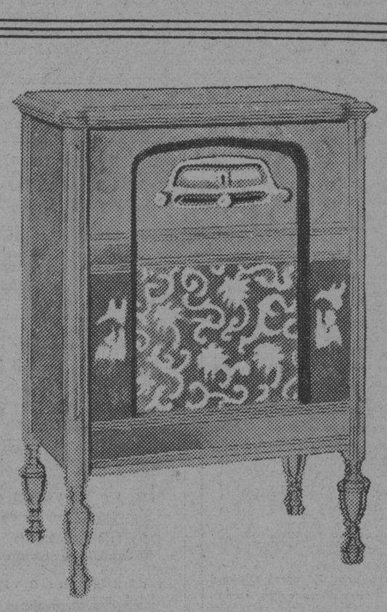

RADIO VICTOR
MICRO-SINCRONICO
R-32 $200

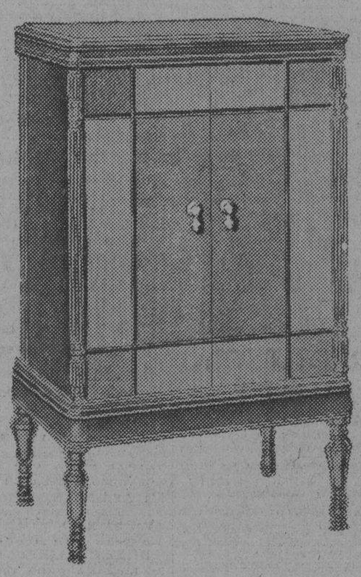

RADIO VICTOR
MICRO-SINCRONICO
CON ELECTROLA
R-E 45 $375

Además:

Mayores facilidades de pago

Ahora el Radio Victor, aspiración suprema de los amantes del radio, se rebaja de modo tan extraordinario que está al alcance de todas las fortunas, por precios y mayores facilidades de pago. Acuda hoy mismo a cualquiera de las casas que anotamos y adquiera el Radio Victor que su hogar necesita.

NOTA DE ACTUAL'DAD: Mauricio Chevalier, triunfador de la película "Desfile del Amor" es artista "Víctor" exclusivo. Oigalo en los discos "Víctor".

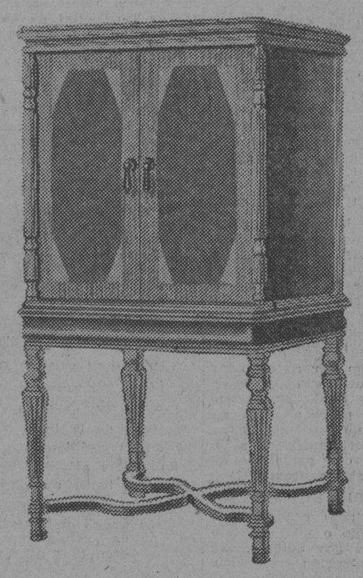

RADIO VICTOR
MICRO-SINCRONICO
R-52 $275

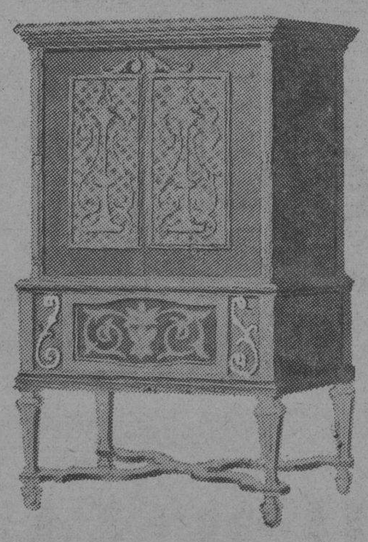

RADIO VICTOR
MICRO-SINCRONICO
CON ELECTROLA
R-E 75 $475

"HIS MASTER VOICE"

DE VENTA AL CONTADO Y A PLAZOS EN LAS SIGUIENTES AGENCIAS "VICTOR"

LA NEW YORK	Real 182, Marianao	Telf. FO-7152
EL PALACIO DE CRISTAL	Neptuno y Campanario	Telf. A-0315
VDA. DE CARRERAS Y CIA.....	Prado 115	Telf. A-3462
LA CASA DE LA MUSICA	Belascoaín 22	Telf. U-5458
UNIVERSAL MUSIC & COMMERCIAL CO.	San Rafael 1 ...	Telf. A-2930
MANUEL Y GUILLERMO SALAS	San Rafael 14	Telf. A-4368
COMPANIA CUBANA DE FONOGRAFOS .	O'Reilly 89	Telf. A-3128
BERNARDO BARRIE	O'Reilly 57	Telf. A-3262
EL PROGRESO CUBANO	Monte 139	Telf. A-1959

Distribuidores para Cuba: VIUDA DE HUMARA Y LASTRA, S. en C.
Ricla (Muralla), 83 y 85 Teléfonos A-3498 y M-9093

M.E.C.D. 2016

ENVIADO A ESTUDIO DE LOS GOBIERNOS EL PROYECTO DE ESTADOS FEDERADOS

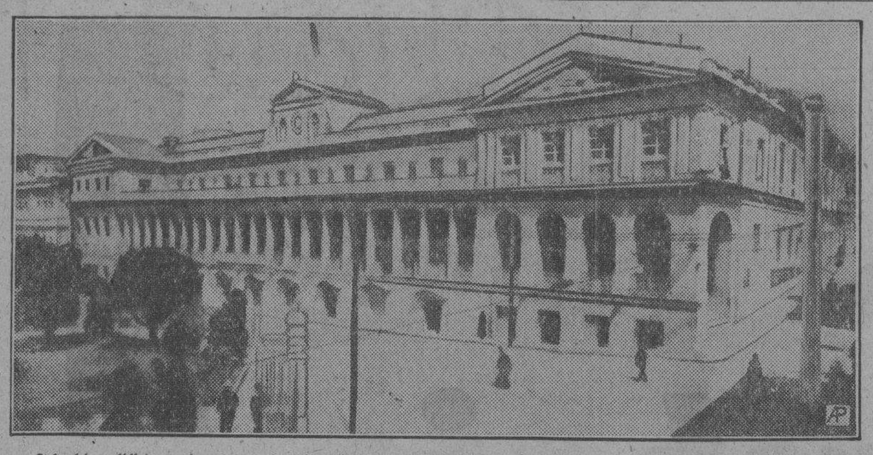

Soberbio edificio enclavado en la Plaza Mayor, el Palacio del Gobierno es uno de los sitios que todo turista que vaya a Quito debe visitar. De líneas arquitectónicas sobrias, es un ejemplar majestuoso de las obras que dejó España en el Nuevo Mundo.

LA NUEVA TARIFA AZUCARERA CAUSA MUCHO PERJUICIO

Los hogares americanos han de pagar un 66,5 por ciento

DE ESTA NUEVA CARGA

El azúcar es hoy un mal negocio, según Lord Olivier

WASHINGTON, abril 29 (AP).— La Asociación de Azúcar de los Estados Unidos, en una declaración dada hoy, dice que el representante republicano, por Wisconsin, James A. Frear, afirma que los hogares norte-americanos pagarán por lo menos un 66.5 por ciento (dos terceras partes casi) de la nueva carga que significa el aumento de los aranceles azucareros, en el caso de que la nueva ley de tarifas sea aprobada por el Congreso.

"El resto de la tarifa —manifestó también el representante Frear— se distribuirá entre los derivados del azúcar y se reflejará en los precios de las pastas, bebidas, caramelos y otros artículos dulces que se empleen en gran cantidad en las casas".

Refiriéndose a las cifras contenidas en el décimo tercer informe anual de la Comisión de Tarifas de los Estados Unidos, el representante Frear expone la distribución del 36 por ciento que se aumenta en las tarifas de los azúcares.

Según Mr. Frear, el año pasado se empleó en los Estados Unidos, para el consumo doméstico, 4.136.673 toneladas de azúcar; en la fabricación de productos de panadería, 654.206 toneladas, en bebidas, 340.187 toneladas; en caramelos, 512.897 toneladas; y en productos diversos, 578.841 toneladas.

La Great Western Sugar Company (la mas poderosa productora de azúcar de remolacha que hay en los Estados Unidos se enriquecerá con el nuevo arancel azucarero, ya que hasta ahora ha producido sola el cincuenta por ciento de los azúcares que se fabrica en Norte América.

"Otros grandes beneficios de las nuevas tarifas azucareras serán los hacendados de Filipinas —agrega la declaración Frear— pues ya la Comisión de Tarifas informa que la producción del archipiélago, ha sido estimulada en los últimos diez años hasta el punto de haber aumentado un 200 por ciento.

"Se me ha dicho por autoridades filipinas muy reputadas, que la producción de allí se duplicará, probablemente, en muy pocos años. Y en vista de eso ¿cómo pueden esperar los fabricantes norte-americanos de azúcar otra cosa que perjuicios de los nuevos aranceles azucareros?"

ES MAL NEGOCIO EL AZUCAR

LONDRES, abril 29 (AP).— Sin subvención, subsidio o un mercado muy protegido, no hay actualmente en el mundo producción de azúcar que pague los gastos, dijo hoy Lord Olivier ante la Real Sociedad del Imperio, hablando de sus conclusiones como investigador oficial de la crisis que atraviesa la industria azucarera de las Antillas Británicas.

Si se retirase la preferencial aduanera inglesa a los productos de esa industria, la más completa ruina acabaría rápidamente con las zafras de la Guayana Inglesa, Barbados, St. Kitts y Antigua, cesando al mismo tiempo toda producción exportadora en Jamaica, Trinidad y Santa Lucía.

Los Gobiernos de las colonias y los productores no creen que tenga valor práctico la proposición de las autoridades de Londres de pagar un 25 por ciento de las pérdidas en que han incurrido los bancos que refaccionaron a los productores, si las instituciones bancarias no asumen la mitad por lo menos, de las pérdidas restantes, terminó diciendo Lord Olivier.

MADRID SE PROPONE QUE TODAS LAS POBLACIONES DE ESPAÑA FELICITEN A BARCELONA Y SEVILLA

MADRID, abril 29 ST. El Alcalde de Madrid, marqués de Hoyos, ha presentado al Ayuntamiento una moción proponiendo que se felicite oficialmente al Gobierno por haber concedido la Medalla de Oro del Trabajo a Sevilla y Barcelona, en premio al esfuerzo realizado por ambas ciudades con sus dos Exposiciones, y al mismo tiempo testimoniar a los Ayuntamientos de ambas el afecto y la admiración de Madrid, por lo que han hecho en sus magníficos certámenes.

Se espera que la iniciativa del marqués de Hoyos, que probablemente será aprobada por la Municipal Permanente madrileña, sea imitada por las demás ciudades y poblaciones de España, con lo cual se daría carácter nacional a la felicitación a Barcelona y Sevilla.

EL PLEITO ENTRE CHINA Y RUSIA

La conferencia para su arreglo será en Moscú

SHANGHAI, China, abril 29 AP. El ministerio de Estado indicó hoy que la conferencia sino-rusa que buscará el arreglo permanente de la disputa relacionada con el Ferrocarril Oriental de Manchuria, se reunirá en Moscú el 15 del próximo mayo.

Los cinco delegados y quince secretarios chinos saldrán de Harbin para Moscú el primero de mayo.

Las noticias procedentes de centro chinos informan que el gobierno nacionalista propondrá la compra del interés ruso en el ferrocarril.

EL "R-100" ESTA ALGO AVERIADO

Es posible que la reparación dure unos diez o quince días

LONDRES, abril 29. (AP) Como resultado de la inspección hecha a los daños recibidos por el elevador del dirigible «R-100» con el cual se intentaba hacer un viaje al Canadá a fin de mayo, el corresponsal aeronáutico de «The Morning Post» dice que es posible que las reparaciones duren diez días o una quincena.

«Se cree—dice—que tres o cuatro días son suficientes para llevar a cabo las reparaciones, pero a primera vista bien se nota que los daños que ha recibido el elevador son de mayor consideración y que han de tardar más tiempo las reparaciones.

«Después que haya sido reparado, será objeto de nuevas pruebas antes de comenzar el vuelo a Canadá».

TOKIO, Japón, abril 30 (Miércoles) (AP).— El vapor de carga Luzon Maru, en viaje de Otaru a Yokohama, embarrancó hoy en las rocas de la prefectura de Ibaraki, durante una tormenta, al quedarse el barco al garete.

Todos los buques que acudieron para salvar a los 39 tripulantes, no pudieron hacerlo, debido a la violenta tisima marejada. El Luzon Maru fué anteriormente el vapor inglés Monarch.

DESTITUIDO POR AUGUSTO SANDINO SU SECRETARIO

Y expulsado del ejército que pide la soberanía nicaragüense

NUEVO SUBSECRETARIO

Ha aparecido un brote de meningitis en Arizona, Mex.

CIUDAD MEXICO, Abril 29. (AP.) —El General Augusto B. Sandino, jefe rebelde de Nicaragua, residente actualmente en Mérida, anunció hoy que su secretario particular, Agustín Martín, ha sido destituido y expulsado del ejército defensor de la soberanía nacional de Nicaragua.

El General dijo también que ha procedido así, en vista de la deslealtad y malos procedimientos de Martín.

El General Sandino y varios de sus amigos han permanecido en Mérida desde que Martín fué arrestado hace dos meses en esta capital.

CIUDAD MEXICO, Abril 29. (A. T.)—Para sustituir al Lcdo. Portes Gil, fué nombrado ayer mismo su Secretario, encargado del despacho de Gobernación, el señor Coronel Carlos Rivas Palacio, ex-Gobernador del Estado de México. El nuevo funcionario prestó el juramento de ley y mañana tomará posesión de su cargo. Según se nos informó el Lcdo. Manuel Collado continuará como oficial mayor del citado Ministerio.

CIUDAD MEXICO, Abril 29. (AT.) —Sabemos que el departamento de Salubridad Pública, apenas tuvo noticias de la aparición de la meningitis cerebro espinal en Nogales, Arizona Estados Unidos giró instrucciones con el carácter de urgentes a su delegado en Nogales, Sonora, en el sentido de que adopte medidas sanitarias de defensa con los niños, impidieron que concurran a las escuelas de Nogales, Arizona, mientras dure la peste.

CIUDAD MEXICO, Abril 29. (A. T.)—El primer magistrado de la República dictó ayer órdenes en el sentido de que las labores en las oficinas públicas sean suspendidas pasado mañana día destinado a conmemorar la tragedia ocurrida en Chicago el año de 1876 y que universalmente se denomina día del trabajo. Todas las secretarías de Estado, departamentos generales y demás centros oficiales cerrarán el primero de Mayo con que lo que el gobierno revolucionario significa solidaridad con los sentimientos obreros. La Secretaría de Gobernación comunicó la disposición del jefe del Ejecutivo a las dependencias correspondientes y dió a la prensa el boletín correspondiente.

CIUDAD MEXICO, abril 29 (AP). —Despachos de Guadalajara dicen hoy que las tropas federales han localizado cerca de Zapopan el grupo de bandidos que secuestró al Dr. George E. Purnell, cobrando un rescate de 200 pesos por su libertad.

Los bandidos sostuvieron fuego con los soldados, quienes capturaron a uno de ellos y continuaron después su persecución.

EXPORTACION DE TABACO POR E. U.

Pasa de 12 millones el valor de lo que exportaron en marzo

WASHINGTON, abril 29. (AP) Más de $12,000,000 en tabaco y productos tabacaleros enviados a ochenta y dos países se exportaron por los Estados Unidos durante el mes de marzo de este año.

Las exportaciones de tabaco en hoja, tripas y otras formas, según informa el departamento de Comercio, subieron a $11,635,255 del total de $12,901,778 exportado.

RICHARD COUDEHOVE-KALERGI, ENVIO A LOS GOBIERNOS DE EUROPA EL PLAN DE ESTADOS FEDERADOS, PARA ESTUDIO

Hace la recomendación de que los Estados garantizarán el mantenimiento de la Liga y del Pacto Kellogg-Briand

EL ATAQUE A CUALQUIERA, CONSIDERADO COMO PROPIO

El Canciller Schober, de Austria, manifestó que prefiere la unión económica de la Europa Central a dicho Pacto

VIENA, abril 29. AP. El Conde Richard Coudehove-Kalergi, fundador y líder del movimiento pan-europeo, ha sometido a todos los gobiernos de Europa un proyecto de constitución de los Estados Federados Europeos para su discusión.

Entre las recomendaciones que hace figura la de que los miembros de la Confederación garantizarán mutuamente el mantenimiento de la Liga de las Naciones y del Pacto Kellogg-Briand y considerarán todo ataque contra parte del territorio de la Confederación como un ataque al propio estado contra el cual todos los miembros deberán defenderse política, económica y militarmente.

Todo desacuerdo entre los miembros de la Federación se someterá a un tribunal federal, pero las diferencias entre uno de los estados y otro que no pertenezca a la Confederación se someterán a la Liga de las Naciones o al Tribunal Permanente de Justicia de La Haya.

Las razas en minoría en los estados confederados gozarán de los mismos derechos que las mayorías.

Todos los tratados exclusivos que existan entre miembros y no miembros deberán ser denunciados.

PARIS, abril 29. AP. El Canciller Schober de Austria, que está en Paris como huesped del gobierno francés, dijo hoy que los aranceles norteamericanos tendrán poca influencia sobre las relaciones comerciales austro-norteamericanas, que constantemente aumentan.

"Por otra parte—agregó—las murallas arancelarias que han levantado los países vecinos al Austria demoran el resurgimiento económico de la Europa Central".

Mencionando brevemente el plan de Arístides Briand, ministro de Estado francés, para la constitución de los Estados Unidos de Europa, dijo que uno de los pasos preliminares a que accedería Austria sería a la formación de la Unión Económica en la Europa Central de manera análoga a la que tuvo el antiguo imperio austro-húngaro, pero sin ningún aspecto político.

Dijo que ahora que la conferencia de La Haya ha suprimido las últimas incertidumbres de las reparaciones, Austria probablemente tratará de contratar un nuevo empréstito de $100.000.000, dando a los banqueros norteamericanos la oportunidad de que participen de la operación.

Los Socialistas y los no Socialistas

Ambos elementos tendrán un mitin el domingo próximo

VIENA, Austria abril 29. (AP).— El Jefe de la Liga de Defensa Republicana declaró hoy que los elementos socialistas celebrarán un mitin el domingo próximo, en St. Poelten, no obstante la prohibición del Gobernador de la Baja Austria.

Con esta declaración, contestó las manifestaciones del príncipe Ernest Rüdiger de Starhemberg, quien ha anunciado para el mismo día una monstruosa manifestación anti-socialista, por los Cascos de Acero Nacionales Fascistas, de los que es jefe supremo.

Los socialistas han fletado cuatro trenes especiales y cien automóviles, para hacer el viaje a St. Poelten.

Juicio Contra un Administrador

El de un cine inglés en que perecieron quemados 70 niños

EDIMBURGO Escocia, abril 29. (AP).— Un público numeroso, formado en su mayor parte por mujeres soportó a pie firme la lluvia durante largas horas para poder asistir a la apertura del juicio de Charles Dorward, administrador del Cinematógrafo Glen, en Paisley, donde setenta niños perecieron al incendiarse el edificio, el día último de año.

Se acusa a Dorward de homicidio por imprudencia, basándose la acusación en que una gran puerta de salida estaba cerrada. El fiscal sostiene que era primordial deber de Dorfard tener todas las puertas abiertas, ya que solo había dos.

SEN GUPTA QUE CUMPLE SEIS MESES DE CARCEL, POR SEDICION, HA SIDO REELECTO ALCALDE DE CALCUTA AYER

Es el quinto período para el cual es elegido Sen Gupta, como alcalde, y la elección se efectuó por unanimidad

GANDHI PIDE AL PUEBLO QUE CONSERVE LA SERENIDAD

Espero que el tiempo de la sumisión a los dictados de nuestros gobernantes, ha pasado para siempre, dice aquél

BOMBAY, Indostán, Abril 29. — (AP) — Hoy no se produjeron motines ni incidentes sensacionales en el Indostán. Mahatma Gandhi aprovechó la ocasión en Bilimoria para denunciar la "dictadura británica" en el discurso que pronunció hoy, ocupándose del establecimiento de la censura para los periódicos por el Virrey.

"Espero que el tiempo de la sumisión de los dictados de nuestros gobernantes británicos ha pasado para siempre", dijo. "Dándonos cuenta unos y sin darse cuenta otros, lo cierto es que hemos vivido bajo una forma velada de la ley marcial durante los últimos días".

Gandhi dijo que las nuevas cláusulas de la ley que establece la censura son más severas que las de la ley original. Agregó que cree haber dicho a los directores de su periódico "La Joven India" que dejen que el gobierno e incaute de la publicación antes de consentir en las seguridades que exige el Virrey para continuar la edición del periódico.

La anunciada sublevación entre las tropas indígenas de Peshawar, sobre la cual se publicó un comunicado oficial, continúa envuelta en parte en el misterio. Se están haciendo investigaciones para conocer los detalles, pero estos probablemente no se publicarán hasta después que la Comisión investigadora haya terminado su misión. La nota oficial solamente dice que dos destacamentos del segundo batallón del décimo-octavo de fusileros de Garhwal no se había portado disciplinadamente en los recientes motines de Peshawar, y que habían sido trasladados a Abbottabad hasta conocerse el resultado de las investigaciones.

La fuerza de la campaña de la desobediencia civil se puso hoy de manifiesto con la reelección de J. M. Sen Gupta para Alcalde de Calcuta por quinta vez. Sen Gupta está ahora cumpliendo una sentencia de seis meses de prisión rigurosa.

David Das Gandhi, hijo del Mahatma, fué acusado hoy del delito de sedición en Delhi y será condenado mañana. En una nota dada a la prensa David dice que "el daño moral hecho a mi patria por la Gran Bretaña no tiene paralelo en la Historia y supera con mucho a los daños materiales.

Las mujeres que toman parte en la campaña de Gandhi y están combatiendo la bebida y las telas extranjeras, ganaron hoy una victoria, persuadiendo al dueño de un establecimiento de bebidas en Bombay que cerrara la taberna definitivamente.

La seguridad que exige el gobierno a los periódicos para seguir publicándose, de acuerdo con la ley de la censura, es de 50,000 rupias, o sea $18,000 y una comisión que representa a los distintos periódicos indostánicos de Delhi ha decidido no publicar periódicos desde mañana hasta nuevo aviso. Han pedido a las agencias de información que suspendan sus servicios.

BOMBAY, Indostán, Abril 29. — (AP) — Mahatma Gandhi, en el discurso que pronunció en Machakadi, en el Gujerat, dijo al auditorio que no se preocupasen de lo que dispone la ley de la censura dictada por el Virrey.

"Espero que el pueblo del Indostán no se atemorizará por esa Ley. Si hemos decidido entregar nuestros cadáveres a las autoridades, estemos dispuestos también a darles nuestras propiedades. Pero no vendamos nuestra alma.

"Por eso ha recomendado a los periodistas que se nieguen a entregar la garantía que se les pide, y si llegara a exigírseles, que cesen la publicación o que desafíen a las autoridades para que confisquen los periódicos si quieren. Podrán confiscar los tipos y la maquinaria, pero no podrán confiscar nuestras plumas y mucho menos nuestra palabra.

"Reconozco sin embargo, que pueden confiscar hasta estas últimas cosas, pero lo que no podrán hacer nunca es confiscar el pensamiento de la nación".

INTENTAN ASALTAR UN POLVORIN

CALCUTA, Abril 29. — (AP) — Se ha sabido hoy que un grupo de indostánicos habían intentado asaltar en el día de ayer el polvorín de Barrackpore, a quince millas al norte del fuerte William, en Calcuta. Entre los asaltantes y las fuerzas se cambiaron disparos sin consecuencias.

Los nativos llegaron en un automóvil frente al polvorín e hicieron cuatro disparos a los centinelas británicos que se hallaban a las puertas. Estos contestaron al fuego y los nativos se retiraron.

SEN GUPTA REELEGIDO ALCALDE DE CALCUTA

CALCUTA, Indostán, Abril 29. — (AP) — J. M. Sen Gupta, que está cumpliendo una sentencia de seis meses de prisión rigurosa por sedición y conspiración, con motivo de la campaña de desobediencia civil, fué reelegido hoy por unanimidad Alcalde de Calcuta. Este es el quinto período para el cual ha sido elegido alcalde de esta ciudad Sen Gupta.

Durante el día quince sospechosos políticos fueron arrestados por la policía.

LONDRES, Abril 30. — (AP) — (Miércoles) — El famoso desfiladero de Khyber, la línea de comunicación más importante entre el Indostán y el Afganistán, ha sido repentinamente cerrada a los visitantes, según un despacho de Lahore, recibido por el "Daily Mail".

El fuerte de Jamrut, uno de los más importantes que poseen los ingleses, defiende el extremo indostánico del desfiladero, que tiene once millas desde Peshawar, escena de motines la semana pasada.

No se han dado explicaciones en los centros oficiales por la repentina clausura del desfiladero.

EL GOBIERNO VIGILA

LONDRES, abril 29 AP. Wegwood Benn, secretario de la India en el Gobierno laborista, dijo hoy al ex-Primer Ministro Baldwin, líder conservador, en la Cámara de los Comunes, que el Gabinete de Londres ha aprobado la actitud del Gobierno de la India, poniendo en vigor nuevamente las leyes de censura de 1910.

Mr. Been dijo que poco podía agregar acerca de la campaña de la desobediencia civil hindú, y que en la Prensa es donde puede encontrarse la mejor información de lo que allí ocurre.

El Secretario de la India agregó que el ataque del arsenal de Chittagone, donde perecieron seis soldados, fué obra de los anarquistas de Bengala.

El Secretario terminó diciendo que los acontecimientos de la India merecen la atención constante del Gobierno.

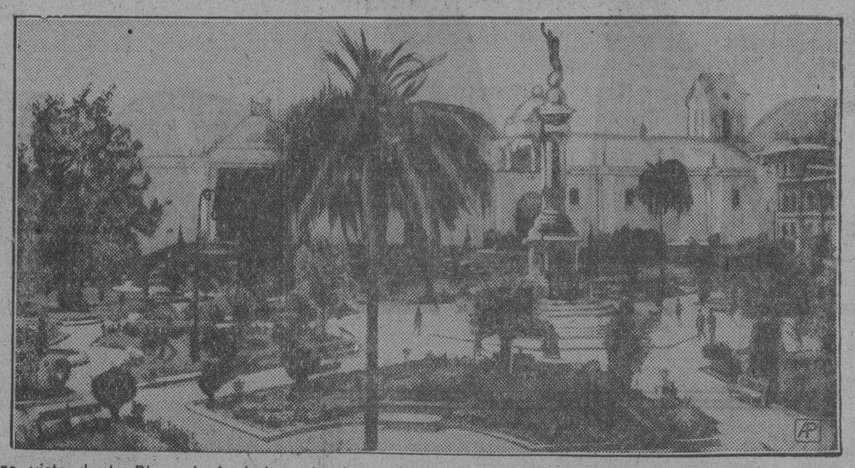

Una vista de la Plaza de la Independencia en la capital del Ecuador. Centro de reunión de los habitantes de Quito.

FUE RECIBIDA DE MODO GLACIAL LA COMISION NAVAL

Regresó en el "Leviathan" ayer, escoltado por barcos de guerra

MUY POCOS APLAUSOS

Algunos miles de personas acudieron por mera curiosidad

NUEVA YORK, abril 29. (AP) Portando el Pacto de Londres que limita las flotas de las tres grandes naciones navales del mundo, regresaron hoy a los Estados Unidos, a bordo del trasatlántico «Leviathan» los delegados a la conferencia.

Escoltado por un crucero, y dos destroyers, al mismo tiempo que maniobraban en el aire varios aeroplanos, la delegación fué recibida por un gran número de personas, las cuales se habían reunido más que otra cosa por curiosidad.

Los delegados fueron recibidos esta mañana en Quarantine por la acostumbrada comisión de la Alcaldía, que condujo a la delegación norteamericana al muelle en el remolcador municipal «Macom» y después por Broadway a la estación de Pennsylvania. Poco más de una hora después de haber desembarcado en el muelle A, la Batería, la delegación, con excepción del Embajador Dwight W. Morrow, tomó un tren especial para Washington. Mr. Morrow fué directamente a su residencia en Englewood, Nueva Jersey.

El «Macom» cruzó lentamente por frente a la isla Governor, donde una batería hizo los saludos de ordenanza y atracó a Battery Park, donde se había reunido un público que se calculaba compuesto por 5.000 a 10.000 personas. Hubo pocos aplausos para los delegados, quienes tomaron los automóviles que les esperaban y partieron por Broadway dejando tras sí tres bandas.

Hasta sumergirse en el profundo desfiladero de rascacielos los delegados pasaron en sus automóviles por filas de público que no rompió el silencio para aplaudir a la delegación.

Al llegar al Ayuntamiento y en los momentos en que subían la escalinata en dirección al auditorio del segundo público rescnó una ovación. Fueron recibidos en el auditorio por el Alcalde interino Joseph V. McKee.

El secretario Stimson y el senador Joseph T. Robinson de Arkansas respondieron al discurso de bienvenida de Mr. McKee. Ambos alabaron el tratado tripartito diciendo que constituye un paso hacia la paz mundial. Mr. Stimson expresó la opinión de que Italia y Francia aceptaran el tratado en la forma en que ha sido suscrito por las tres primeras potencias.

Desde el Ayuntamiento siguieron los delegados a la estación de Pennsylvania. Sus secretarios y funcionarios de marina que habían ido con ellos a Londres, habían tomado el tren con anticipación.

NIÑOS MUERTOS EN UN INCENDIO

Al ser destruído por el fuego un edificio de apartamentos

MINNEAPOLIS, abril 29. (AP) Dos niños perecieron quemados y otras cinco personas recibieron quemaduras y lesiones graves durante un incendio que destruyó un edificio de apartamentos en el distrito de los barrios bajos de esta ciudad.

Más de cien personas se lanzaron a la calle al iniciarse las llamas, calculando los bomberos que las pérdidas pasan de 50,000 dólares.

Los muertos son Loretta y Lorraine Carlberg, de 6 y 8 años respectivamente, hijas de los esposos Carlberg.

Mrs. Carlberg sufrió quemaduras y fué salvada por los bomberos, mientras su esposo se encuentra en grave estado por causa de las quemaduras y salvó la vida lanzándose por una ventana a la red que colocaron los bomberos en la calle.

Servicio Aéreo Internacional

El aeroplano correo número 812 llegó a Columbia procedente de Miami a las 10.15 a. m., conduciendo 21 sacos de correspondencia que pesaban 1,152 libras con un total de 48,786 artículos postales.

PASAJEROS

LLEGARON:

D. Chackelford, John Nash, Geo. Kopelman, Henry Brod, Edward Trischmann, John Hesser, Isabel Stone, Olimpia Alfonso, Milton Alfonso, Julio Sanguily, Frank Brewer, Walter Wippreicht, Eugene Nowlin.

SALIERON:

Julio Sánchez, Edward Cless, Henry Goldstein, Israel Sutton, Walter Wippreicht.

AL CAPONE SALIO AYER DE MIAMI

El jefe de bandidos salió con 4 hombres y equipaje

MIAMI, Florida, abril 29. (AP) «Scarface» Al Capone abandonó su residencia en esta ciudad en la madrugada de hoy, en automóvil, acompañado de cuatro hombres y gran cantidad de equipaje, según los informes recibidos por la policía. La noticia ha sido dada por un agente que ha estado vigilando a Capone desde la llegada del jefe de bandidos a esta ciudad el 20 de este mes con el fin de pasar dos semanas de vacaciones.

Capone dijo al agente que iba a dar «un pequeño viaje». Más tarde regresaron en los dos automóviles en que partieron los hermanos de Capone John y Albert.

SAN SALVADOR abril 29 (AP).— El representante Acosta Carrillo presentó hoy a la Asamblea Nacional Salvadoreña una moción creando las pensiones y jubilaciones de los periodistas nacionales pidiendo al mismo tiempo que el periodismo sea elevado a la categoría de servicio público.

Ha dimitido el General José M. Peralta Lagos, Ministro del Salvador en Madrid, por desear dedicarse a sus asuntos particulares.

ARDUO PROBLEMA SOBRE TIERRAS

Se trata de la isla de Lundy que cuenta con 42 habitantes

LONDRES abril 29. AP. El tribunal inglés tendrá que decidir si la isla de Lundy, de mil acres de territorio y 42 habitantes de población, esta fuera del mundo, al menos en lo que concierne a las leyes inglesas.

Martin Coles Harman, hombres de negocios de Londres y propietario de la islita, fué multado hace días en 24 pesos, más las costas, ascendentes a 75 pesos más por acuñar monedas especiales para su domonio, el cual compró en 1925. Desde entonces Harman ha sido una especie de soberano autónomo de Lundy, ya que la soberanía británica sobre esta ha sido muy discutida.

El tribunal que multó a Harman sostiene que emitir moneda viola la ley británica, pero como su abogado sostiene que la isla de Lundy está fuera del mundo, el fallo no es justo. Lundy está en el canal de Bristol, a corta distancia de la ribera de Devonshire.

EN EL TEATRO

Como hace algún tiempo que Lillian Gish no se presenta en la pantalla, pudiera creerse que esta genial artista ha desaparecido de Hollywood para siempre. Semejante creencia estaría reñida con la verdad. Lillian trabaja en Nueva York, en la actualidad, en las tablas. Sin embargo, proyecta regresar, en un futuro próximo, a la cinematografía.

LOS PRECIOS DEL NUEVO VIAJE DEL "GRAF ZEPPELIN"

Desde Río Janeiro hasta la Habana costará 2.500 pesos

DE AMERICA DEL SUR

Tendrá carácter político el 1o. de mayo en Buenos Aires

RIO DE JANEIRO, Abril 29. (AP.) —El Sindicato Condor, agente del vuelo que el dirigible Conde Zeppelin hará al Brasil el mes entrante, emitirá mañana los sellos de correo para el vuelo de retorno de aquel a los Estados Unidos y Europa. Los sellos serán de los valores diez mil y veinte mil reis, o sea el equivalente de $1.25 para una carta a los Estados Unidos, y el doble para franquear otra a Europa.

Al salir de Río de Janeiro el dirigible tomará pasajes para Pernambuco, al precio de quinientos pesos, y para la Habana por 2,250 pesos. La tarifa hasta Lakehurst será de $2,750, hasta Sevilla de $4,500, y hasta Friedrichshafen de $4,750.

TENDRA CARACTER POLITICO EL DIA PRIMERO DE MAYO EN BUENOS AIRES

BUENOS AIRES, Abril 29. El Día de Mayo, declarado de fiesta por decreto presidencial de ayer, parece que tendrá en Buenos Aires un carácter político, no laborista.

Las principales manifestaciones del día serán auspiciadas por los partidos socialistas y comunista, en cuyas paradas participarán todos los obreros. Cierto número de gremios celebrarán al mismo tiempo mítines o asambleas particulares.

Todas las tiendas y talleres cerrarán. La policía está adoptando precauciones contra los desórdenes, pero se cree que el día pasará tranquilamente.

TEMBLOR DE TIERRA EN LA ARGENTINA

BUENOS AIRES, abril 29. AP. Hoy se registró un temblor de tierra por la estación meteorologica de Villa Ortuzar. Se experimentaron sacudidas en varios lugares de las provincias de San Luis y Mendoza y se asegura que el epicentro del fenómeno estaba en la cordillera de los Andes.

VIOLENTO TERREMOTO EN MENDOZA, REP. ARGENTINA

BUENOS AIRES, abril 29. AP. Esta mañana hubo un terremoto violento en la provincia de Mendoza, causando gran alarma entre los habitantes de las poblaciones andinas. No hubo desgracias ni daños importantes.

CONVENIO DE POLICIA ENTRE CHILE Y PERU

SANTIAGO DE CHILE, abril 29. AP. Hoy se efectuó en esta capital la firma del convenio sobre policia fronteriza, entre los gobiernos de Chile y Perú. El acto fué muy solemne, firmando el Embajador Elguera y el Canciller Barros Castañón.

Mañana sale hacia Valparaiso el Embajador peruano, señor Elguera, quien fué despedido por el Presidente Ibáñez con un banquete celebrado en la Casa de la Moneda.

CAROL PROPONE RECONCILIACION

Rompió con la Lupescu y pide hacer paces con su esposa

BUKAREST, Rumania, abril 29. AP. El periódico "Coventul" dice hoy que ha podido confirmar los rumores de que el ex-Presidente Carol de Rumania, actualmente Carol Caraiman, que sacrificó el trono rumano por el amor de una mujer, ha roto con ésta, Mamade Magda Lupescu, y gestiona una reconciliación con su esposa legítima, la Princesa Helena de Grecia, madre del rey Mihail.

"Coventul" agrega que Carol escribió una carta a Helena informándole sus deseos, haciendo también una visita a la princesa, para tratar del mismo asunto, el profesor Jorga.

Se dice que este llevará pronto a Londres la respuesta de la princesa, aunque se desconoce completamente cuál es la actitud de ésta y de la familia real.

Desde hace algún tiempo se rumoraba la vuelta del ex-Príncipe Carol a Rumania, y su eventual reconciliación con la princesa Helena. El 17 de marzo varios amigos del ex Príncipe dijeron que este sufría la nostalgia de la patria ,ya cansado de París y de los placeres de la Europa Occidental.

A principios de marzo se dijo en Bukarest que Carol había roto con la pelirroja Magda Lupescu, su último amor. En diciembre solicitó permiso para hacer una visita a Rumania, pero el gobierno del Primer Ministro Maniu se lo negó.

He aquí a seis japonesitas que visitaron los Estados Unidos últimamente para dar las gracias al pueblo norteamericano por la ayuda que prestó al pueblo nipón cuando sufrió el terremoto de 1923. Las seis jóvenes japonesas fueron presentadas al Presidente Hoover por el embajador del Imperio del Sol Naciente, M. Dekuchi, quien figura en el centro de la fotografía.

M.E.C.D. 2016

Por **uno** o **dos** pesos de diferencia

no compre zapato corriente que pierde la forma.

Compre

Uncle Sam

Modelo LEADER **San Rafael 1**

Siberia
La Mejor Nevera

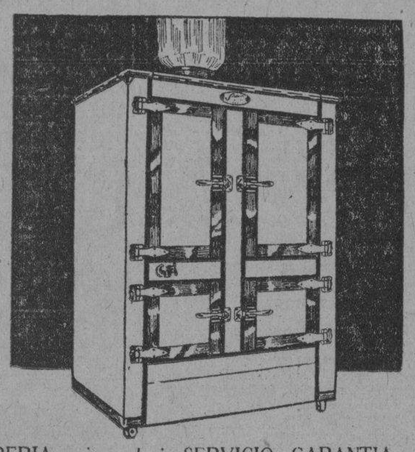

SIBERIA quiere decir SERVICIO, GARANTIA, COMODIDAD y AHORRO.

Un modelo para cada hogar.

La Nevera SIBERIA, por su CALIDAD, es la MAS BARATA. Solicite Catálogo.

EL PALACIO DE CRISTAL

Miguel Lastra, S. en C.

Objetos para Regalos, Locería, Cristalería.

NEPTUNO Y CAMPANARIO. TELEFONO: A-0315.

AGJ I-5698.

GRAN HOTEL "SAN CARLOS"

PROPORCIONA
UN VIAJE ESPECIAL A CIENFUEGOS
POR SOLO $30.00
INCLUIDO TODOS LOS GASTOS DE FERROCARRIL, HOSPEDAJE, COMIDAS, PASEOS CIUDAD, CAMPO Y BAHIA)
INFORMES Y VENTA DE BOLETINES
FERROCARRILES UNIDOS
BAJOS DEL CENTRO ASTURIANO - TEL. M-3031

Alberto Miranda Urquiza, vecino de Zenea 325, denunció a la policía que Rafael Espin Rodríguez, a quien le había comprado varios muebles de oficina, dispuso de una máquina de escribir apropiándose de su importe, estimándose estafado en la cantidad de 45 pesos.

El mensajero Miguel Coronado Rodríguez, vecino de Acierto y Herrera, sufrió lesiones de carácter leve, al ser arrollado con la bicicleta que montaba por 10 de Octubre y Tamarindo, por el tranvía 420, que manejaba el motorista Francisco García.

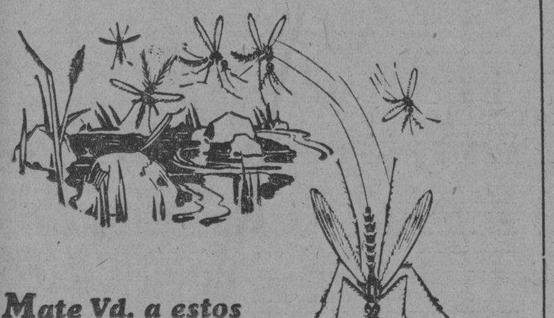

Mate Vd. a estos portadores de enfermedades

DESDE los pestilentes pantanos viene el temible mosquito—portador de paludismo, dengue y otras enfermedades agotadoras.

En la obscuridad de la noche los mosquitos penetran en los hogares. Aprovechando que Ud. se halla dormido se lanzan sobre Ud. y le acribillan a picadas. Destruyen su reposo y ponen en peligro la salud de sus hijos.

Protéjase y proteja a los suyos. Pulverice Flit—el destructor de los mosquitos. El Flit mata también moscas, cucarachas, chinches, hormigas y pulgas. El Flit es inofensivo para el hombre —y no mancha. De venta en todas partes.

FLIT

MARCA REGISTRADA

Para protección de Ud. el Flit se expende sólo en latas selladas

XO-38

HABANERAS

HOY

SANTA CATALINA DE SENA

Saludos.
Y felicitaciones.
Sean los primeros para una distinguida dama de esta sociedad, Nena Pons, interesante esposa del señor Ernesto Pérez de la Riva.
Sigue la relación.
Bastante extensa.
Lina Sánchez, la viuda de Aguilera, dama que goza de altos afectos y grandes consideraciones.
Catalina Pol, la joven y gentil esposa del doctor Manuel González Alvarez, el muy querido Gonzalito eminente cirujano de la gran casa de salud La Purísima Concepción.
Se verá muy festejada.
Llena de satisfacciones.
Tres jóvenes y bellas señoras, que son, Catalina Forteza de Bens, Katty Brito de García Sevilla y Catalina Pascual de Pié.
Catalina Almirall de García, Catalina Ballester de la Mesa, Catalina Washington viuda de Gumá, Catalina Gil de Barnet, Catalina Perdomo de la Fuente, Catalina Aguirre de Morales, Catalina Coll de Dou y Catalina Ortega de Argomedo.
Y Katty K. de Lorraine, dama norteamericana, hija de un patriota cubano.
Señoritas.
Alina Pérez de la Riva.
Encantadora figurita que empieza a asomarse en los salones con todos los atractivos de la espiritualidad, la gracia y la belleza.
Katty Turró.
Graciosa y bonita.
Catalina Aedo, Catalina Sotolongo, Catalina de los Ríos, Catalina Miranda, Catina Acosta, Catalina Estrada, Catalina Ruiz y Catalina Cowley.
Alina Xiqués.
Encantadora señorita.
Y por último, Catalina Salazar y Alvarez Builllas, bella y gentil profesora de Instrucción Pública.
Un día feliz.
¡Séalo para todas!

EN EL HAVANA BILTMORE CLUB

Una recepción hoy
Seguida de gran cena.
La ofrecen en el **Havana Biltmore Club** a la sociedad habanera el Embajador de España y la señora de Méndez de Vigo.
En honor del comandante y oficialidad del **Juan Sebastián Elcano**, buque escuela español, surto en puerto.
Asistirá el Presidente
Con las altas Autoridades.
También concurrirá una selecta y brillante representación del mundo social.
Empezará a las siete.
Hora fija.

EL RECIBO DE HOY

1926-1930.
Cuatro años de casados.
Bodas de seda, según la aceptada clasificación, que en la fecha de hoy cumplen el joven doctor Miguel Angel Párraga y su encantadora esposa Silvia Bachiller.
Lo celebrarán con el bautizo de su lindo baby, oficiando Monseñor Pedro González Estrada.
Miguel Angel.
El nombre del nuevo cristiano.
Señalado está el bautizo para las seis de la tarde, celebrándose en la casa de Reina 91, antigua residencia de la abuelita del niño, la siempre bella dama Adriana Giquel viuda de Bachiller.
Tras el bautizo, la confirmación siendo el padrino el joven y distinguido doctor Gerardo Gutiérrez.
Seguirá una fiesta bailable, tocando la orquesta de Alfredo Saenz reforzada convenientemente.
Se prolongará la fiesta.
Hasta hora avanzada.

FIESTA BAILABLE

Una fiesta esta noche.
Fiesta bailable.
La ofrecen en obsequio de sus amistades el señor Ramón de León, popular representante a la Cámara, y su gentil e interesante esposa la señora María Josefa Rodríguez de León.
Con el distinguido matrimonio harán los honores de la casa sus bellas hijas, las señoritas Hilda y Nelly de León, a cual más encantadora.
Comenzará a las nueve.
Puntualmente.

EMMA OTERO

La última noticia.
Sobre Emma Otero.
Saldrá el día diez, a bordo del vapor **Orizaba**, en camino de Cuba.
Llegará con tiempo sobrado la notable soprano cubana para cantar dos noches en Palacio.
Dará después un concierto.
En el Nacional.

LOS ULTIMOS DUELOS

Sensible pérdida.
Muy dolorosa.
En su residencia de Baños y 25, en el Vedado, dejó de existir el licenciado Ricardo Fusté y Ballesteros.
Comandante del Ejército Libertador y miembro distinguido de la magistratura cubana que ocupó, hasta el momento de su muerte, el cargo de Presidente de la Audiencia de Santa Clara.
Un caballero ejemplar.
Digno y bueno.
Su entierro, verificado ayer tarde a las cinco con los honores correspondientes a su jerarquía, constituyó una imponente manifestación de duelo.
El **Liceo de Villaclara**, la prestigiosa sociedad de la que era figura preeminente, le dedicó una gran corona de flores.
Bellísima corona de **sweet peas**, calas, dalias y alelíes que procedía de **Clavel** el gran jardín nacional, y estaba confeccionada con ese gusto y ese arte peculiar de los Armand.
Mi pésame a la pobre viuda.
Extensivo a sus hijos.

(Continúa en la pág. SIETE)

REFRESCOS Y BOCADITOS

El lugar más concurrido e ideal para merendar o refrescar, es la FUENTE DE SODA del gran almacén de víveres finos

"LA VIÑA"

REINA, 21. TEFS. A-1821, A-2072

CUBA INVITADA A UN GRAN CONGRESO

Delegaciones sudamericanas al VI Congreso del Niño

El Excmo. Sr. Pedro José Rada y Gamio, Ministro de Relaciones Exteriores de la República del Perú, envió ayer un mensaje al señor Secretario de Sanidad y Beneficencia, doctor Francisco María Fernández, adjuntándole una invitación para el VI Congreso Panamericano del Niño que tendrá por sede la ciudad de Lima, la relación de los miembros que integran los Comités de las Repúblicas de Bolivia, Brasil, Panamá, Ecuador, Chile y Uruguay.

Incluye los temas oficiales de cada sección del Congreso, o sean 13 temas de Medicina; 10 de Cirugía; 12 de Higiene; 12 de Asistencia; 12 de Legislación y 24 de Educación.

Preside la Delegación de Bolivia, el Director de Sanidad; la del Brasil, el Profesor Luis Barbosa; la de Chile, Dr. José M. Vergara Keller; Ecuador Dr. José M. Estrada Coello, profesor de Patología Externa y Clínica Quirúrgica Infantil de la Sociedad Protectora de la Infancia; de Panamá, José Gamio Lewis; y del Uruguay, doctor Luis Morquio, Director del Instituto Internacional Americano de Protección a la Infancia.

Ayer, anticipamos la delegación de Cuba, que presidirá el propio Secretario de Sanidad y Beneficencia, doctor Francisco María Fernández.

Agentes para Anuncios en EUROPA:

L. MAYENCE & Cie

DAVIGNON, BOURDET & Cie. Succrs

9, Rue Trenchel, PARIS

19, 21, 23, Ludgate Hill, LONDRES

FUE DETENIDO UN HABIL ESTAFADOR

Se hospedaba en un Hotel de Guanajay José S. Calvo

En la Jefatura de la Policía Secreta fué presentado José Sánchez Calvo, individuo que se hospedaba en un hotel de la villa de Guanajay y a quien se acusaba de la comisión de reiterados delitos de estafas, por Jacinto Muñiz Miguel domiciliado en Corrales número 9, Nemesio Otero Rojo y Agapito Corral, perjudicados por aquel.

Cuando fué arrestado dicho individuo se encontraba en unión de su prometida nombrada Angela Artidiello, avecinada en la calle de Revillagigedo número 3.

OTRA ESTAFA

Denunció ante la Secreta el ciudadano Daniel Vázquez Martínez, domiciliado en la calle de Infanta número 24, bajos, haber sido tafado por Santos Vázquez Miguez, que habbita en Máximo Gómez entre Rastro y Belascoaín, a quien según expresa el denunciante le entregó una letra de cambio por valor de cinco mil pesetas, para que se cobrara mil doscientos veinticinco pesetas y que el resto de tres mil se las depositara en el Banco Pastor, en España, a virtud de que el denunciado se embarcaba para dicha nacionalidad.

Agrega el denunciante que Vázquez Miguez no ha realizado el depósito, disponiendo de la cantidad referida, considerándose perjudicado entres mil setecientas veinticinco pesetas.

Los hermanos Main y José Sat, naturales de Siria y vecinos de V. Muñoz 75, fueron detenidos por el vigilante 623, por haber sostenido una riña en su domicilio ocasionándose ambos lesiones de carácter menos grave, extremo que negaron dichos individuos.

Provéase ahora de

telas blancas

aprovechando esta gran oferta del "Nuevo Plan" de "Fin de Siglo"

BATISTA FRANCESA, en todos los colores propios para la confección de Ropa Interior Femenina. La pieza de 10 varas . . . $1.50

CAMBRIC INGLES, de 36 pulgadas de ancho, especial para ropa interior de niños. La pieza de 10 varas 1.85

CREA INGLESA, de una yarda de ancho; tela de mucha aceptación para fundas y cuadrantes. La pieza de 10 varas 2.20

"LONGCLOTH" con apresto de hilo, especial para ropa interior de señora. La pieza de 10 varas 2.15

BATISTA INGLESA, de apresto suave, especial para ropa de canastilla. La pieza de 10 varas 2.70

OPAL SUIZO, en todos los colores favoritos para ropa interior femenina. La pieza de 10 varas 2.80

BATISTA "VICTORIA", especial para blusas de uniformes de colegio. Piezas de 10 varas a 3.35

CAMBRIC INGLES, de una yarda de ancho, propio para ropa interior de caballero. Duración garantizada. Pieza de 10 varas 3.50

CREA INGLESA, de tejido compacto y suave. Pieza de 20 varas . . 4.40

OLAN BATISTA DE LINO PURO. La pieza de 10 varas 4.00

CREA INGLESA DE HILO, de 1 yarda de ancho. Pieza de 20 varas 5.40

Todos estos precios del "Nuevo Plan" están fijados al minimum. Y, por consiguiente, no permiten variación alguna.

Planta Baja

Fin de Siglo

Jesús Valdés Sasabuena, de 36 años de edad y vecino de P. Gómez 147, denunció a la policía que transitando por la Esquina de Tejas, se le presentó un sujeto que conoce por Eliseo Silveira, el que aprovechándose de que él está inválido lo despojó de una guitarra con la que se ganaba la vida, dándose a la fuga, estimándose perjudicado en la suma de 8 pesos.

En el Centro de Socorro de Jesús del Monte, fué asistido de lesiones de carácter menos grave, Rodolfo Goitia Vidal, de cuatro años de edad y vecino de Arango 127. Se las ocasionó al arrollarlo cuando transitaba por Fábrica y Pérez, el autocuña 226, que era conducido por José V. López López, vecino de M. Gómez 72.

Eulogio Valdés Alonso, empleado y vecino de Cárdenas 52, denunció a la policía que con motivo de un disgusto que había sostenido con su esposa Paula García Ramos, de 23 años de edad, ésta había abandonado el domicilio conyugal yendo a residir a casa de sus padres, vecinos de Misión 11, llevándose consigo todas las ropas de ambos, que aprecia en 40 pesos.

Francisco Marrero Izquierdo, de 52 años de edad y vecino del Reparto Aldecoa, sufrió lesiones de carácter menos grave al ser alcanzado por una de las ruedas de la pipa de riego, perteneciente a la Secretaría de Obras Públicas, con la que trabaja. El hecho tuvo lugar en la esquina de Alegría y Atlanta, en la Víbora.

"LA PRINCESA"

muralla y habana.

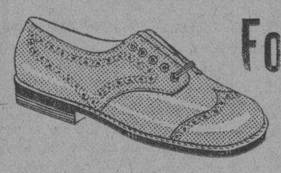

Formidable Liquidación DE

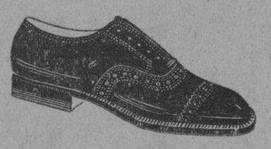

Muestrarios de Calzado Fino Americano

PARA SEÑORAS, CABALLEROS Y NIÑOS

COMENZARA EL DIA 2 DE MAYO

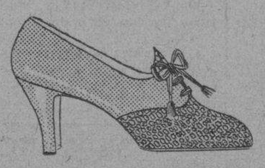

APROVECHE ESTA OPORTUNIDAD!

NOTA:—Ya hemos recibido nuestros modelos exclusivos de verano. No los exhibimos en la vidriera.

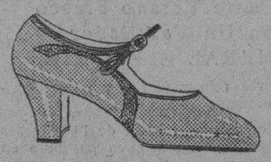

BUSTER BROWN

O'reilly 81

M.E.C.D. 2016

DIA 30 DE ABRIL

Este mes está consagrado a la Resurrección del Señor.

Jubileo Circular.— Su Divina Majestad está de manifiesto en la iglesia de Santa Clara.

Santos Pelegrín y Severo, confesores; Amador, Lorenzo y Mariano, mártires. Santas Catalina de Sena, virgen; y Sofía, virgen y mártir.

San Pelegrín, confesor. Nació en Italia, de familia noble y piadosa. Alcanzó profundos conocimientos en las ciencias y sobresalió desde muy joven por su elevado y claro talento. Ardiendo a la sazón la guerra civil en Italia se alistó en uno de los bandos combatientes, y cometió la imprudencia de dar una bofetada al comisionado que el papa mandó para apaciguarlos, que era el que hoy se venera en los altares, San Felipe Benicio. Esta acción, fruto de su acaloramiento, fué la causa de su postrer e inimitable santidad. Conociendo lo mal que había obrado y deseando castigar su ligereza, se arrojó a los pies del comisionado del papa y con lágrimas de arrepentimiento le pidió perdón. San Felipe le recibió en sus brazos y le animó con palabras cariñosas. El arrepentido Pelegrín, abandonó su carrera militar y pidió y obtuvo el escapulario de siervo de benditiones y mortificación.

Colmado de merecimientos, descansó en el Señor a la avanzada edad de ochenta años, el día 30 de Abril del año 1345.

EN LA IGLESIA DE S. FRANCISCO

Cultos celebrados por la archicofradía del Santísimo

La Muy Ilustre Archicofradía del Via-Crucis Perpetuo, celebró el 27 del actual los siguientes solemnes cultos:

A las 7 y media a. m. Misa de Comunión general armonizada.

Se vió muy concurrido el banquete encarístico tanto de señoras como de caballeros.

A las 9 a. m. asistieron a la solemne función celebrada por el Centro y la Beneficencia, Vasco-Navarra, en honor a su Patrona Nuestra Señora de Begoña.

A las siete y media de la noche, exposición del Santísimo Sacramento, estación, Corona Seráfica, cánticos, plática por el Director, R. P. Arcángel Michelena, bendición y reserva, siguiendo el solemne ejercicio del Via-Crucis, y la adoración del "Lignun Crucis".

La parte musical estuvo bajo la dirección del R. P. Fray Leonardo Celaya, O. F. M. e interpretada por la Scola Cantorum del templo seráfico de la Habana.

Asistió muy numeroso concurso de fieles.

ros
BACILLINE RAVENET
r. Vaugelas PARIS
Enfermedades del PECHO
ASMA, CATARRO, SOFOCACIONES PLEURESIA, RESFRIADOS antiguos BRONQUITIS crónica, ENFISEMA LARINGITIS, RONQUERA, INFLUENZA, ESPUTOS de SANGRE, TUBERCULOS SUDORES NOCTURNO
CURACION SEGURA por el tratamiento á la BACILLINE RAVENET
la cual ha curado millares de enfermos desesperados
PULMONES Aparato respiratorio
Vendese en Habana: Fias Ernesto SARRA, Manuel JOHNSON y todas buenas farmacias

EN LA IGLESIA DE MONSERRATE

Necesidad de cooperación a las obras de reparación

Este templo, uno de los más antiguos de la capital de la República, de no poderse transformar en un bello recinto de la gran familia cristiana, por lo menos necesita de una reforma importante como urgente.

Toda la ciudad de la Habana, puede pasar por allí y ver como se encuentra debidamente apuntalada y en preparación para acometer con las necesidades del caso, esas grandes obras inaplazables, porque hay que realizarlas o cerrar ese Templo en cuyos archivos están registrados los nombres de los más esclarecidos cubanos y las más distinguidas familias de esta sociedad habanera.

La Primitiva Real y Muy Ilustre Archicofradía de María Santísima de los Desamparados, cuyos cultos solemnísimos de todo el año a la Patrina de los Bomberos, allí se celebran, ha decidido patrocinar este grandioso festival, cuyos fondos serán destinados a las obras de su Iglesia.

Y la sociedad católica pasando un día de expansión y de recreo por la módica suma de Un Peso que vale el billete personal, contribuirá a que la Iglesia de Nuestra Señora de Monserrate, sea en breve un templo bello y moderno.

María Julia Faes de Plá, Camarera Mayor.—Ignacio Plá, Presidente.

Domingo 11 de Mayo de 1930

GRANDIOSO FESTIVAL

Jardines y Parque Infantil «La Polar»

Mes de Mayo, Mes de las Flores. Flores, Alegría, Meriendas.

Billete de entrada personal, 1 peso. Damas muy distinguidas de esta sociedad cubana, presidirán los distintos Kioscos de esta gran fiesta.

Señoritas muy bellas, luciendo vistosos trajes darán un aspecto de gracia y encanto a los Kioscos que se denominarán: Copo de Nieves, Bosque de la Ilusión, Brisas Perfumadas, Un Rincón de España, Bellas Molineras, El Encanto de las Criollas, Bendita Suente.

En este último Kiosco se sortearán entre la concurrencia varios valiosos regalos sin costo alguno y sirviéndole el número de su entrada.

Los niños tendrán un día de verdadero placer entregados a las diversiones del Gran Parque Infantil de «La Polar», mientras la Banda Municipal, les alegra esas diversiones tocando las más escogidas piezas.

Los niños serán obsequiados con exquisitos Bombones y Confituras, y su entrada hasta los 11 años gratis.

Compre su entrada en la Iglesia de Monserrate o pídala al teléfono A-3138 y se le manda a su casa.

Las personas mayores podrán disfrutar de una gran romería en la amable compañía de sus amistades.

La concurrencia encontrará allí de todo para merendar: Bocaditos, Tamales, Empanadas, Dulces, Helados, Licores y Refrescos de todas clases.

El que tiene la contrata de la cantina de «La Polar» solo cobrará los precios corrientes de cualquier casa no estando nadie obligado ni comprometido a comprar nada, si no es su voluntad.

En el interior de los jardines, ni se hacen recolectas, ni se compromete a nadie a pagar nada.

LOS BOMBEROS.—Vinculados estrechamente con la Primitiva Real y muy Ilustre Archicofradía de María Santísima de los Desamparados, por ser su Patrona, estarán allí de completo uniforme para dar una magnífica exhibición y a la vez cuidar del orden y atender a las familias asistentes.

Allí estarán las antiguas Bombas, verdaderas reliquias históricas que el pueblo de la Habana admira con simpatía y veneración.

La concurrencia podrá contar con un gran servicio de trenes y de ómnibus de transporte.

Puede adquirir su entrada pehsonal por un peso en la Iglesia de Monserrate, en los lugares donde se encuentran a la venta o pedirla a las oficinas de este festival, teléfono A-3138 en cuyo caso se le manda a su domicilio.

Para cualquier asunto relacionado con este gran festival, puede dirigirse a Nicolás García, Panchito Gómez 32, bajos, (antes Corales), teléfono A-3138.

No falte el 11 de Mayo al gran festival de «La Polar».

Información Religiosa Nacional y Extranjera

FUNCION MENSUAL REGLAMENTARIA DE LA ARCHICOFRADIA DEL NIÑO JESUS

El Padre Teófilo de la Sagrada Familia, ofició en la misa solemne y pronunció en la misma hermoso sermón

La Muy Ilustre Archicofradía del Niño Jesús de Praga, celebró la función mensual reglamentaria, que oportunamente anunciamos.

A las siete y media a.m. Misa de Comunión general, que celebró el Padre Carmelo de la Santísima Trinidad, Director de la Cofradía de Hijas de María y Teresa de Jesús, las cuales comulgaron en unión de los Cofrades del Niño Jesús de Praga.

Amenizaron Misa y Comunion, el Coro del Catecismo del Niño Jesús de Praga, bajo la dirección del Director Padre Justa del Niño Jesús C. D., acompañando al órgano el Terciario Carmelita señor José Cebrián.

Estuvo sumamente concurrido, el banquete eucarístico.

A las 9 a.m. celebró la misa cantada, el P. Teófilo de la Sagrada Familia, C. D., quien así mismo predicó sobre el Evangelio, correspondiente a la Dominica «in Albis».

La parte musical estuvo encomendada a los Padres Enrique de la Virgen del Carmen y Agustín del Sagrado Corazón de Jesús.

A las diez a.m. celebraron junta las Hijas de María y Teresa de Jesús, en la cual se presentó el siguiente programa de cultos para el mes de María:

Todos los días del mes a las 5 y media p.m. se rezará el Santo Rosario, ejercicio del mes, cánticos a la Virgen y ofrecimiento de las flores por niños y niñas de la Catequesis y Colegios Particulares.

Los sábados revestirán estos cultos mayor solemnidad, cantándose le Salve y recitando preciosas poesías los niños y niñas de la Catequesis a la Santísima Virgen.

Los tres últimos días del mes se dedicarán especialísimos cultos a Nuestra Señora del Amor Hermoso en la formo siguiente:

Día 29. Por la mañana a las ocho, Misa Solemne en el Altar del Amor Hermoso.

Por la tarde a las 5 y media, Rosario, ejercicios, sermón, cánticos y ofrecimiento de las flores. Este día costeará los cultos la Presidenta de la Asociación señorita Cecilia Tapié.

Día 30. Por la mañana y tarde los mismos ejercicios y a las mismas horas que el día anterior. Este día costearán los cultos las señoras Vice Presidenta Nieves Fernández de Avendaño y la Camarera señora Rita Diaz de Pérez.

Día 31. Por la mañana a las 9, Misa Solemne.

Por la tarde a las 5 y media. Rosario, ejercicios, cánticos y como final solemne coronación de la Virgen por los niños y niñas de la Catequesis. Este día costearán los cultos las señoras y señoritas de la Directiva y Celadoras de la Asociación.

Oradores del Triduo:

Día 29, R.P. Teófilo de la S. F.

Día 30. R.P. Carmelo de la SS. T.

Día 31. R.P. José Vicente de la S. T.

A las tres y media de la tarde la Cofradía del Niño Jesús de Praga, celebró los siguientes actos religiosos:

Rezo de la Coronita del Niño Jesús de Praga, plática por el Director, Padre Justo del Niño Jesús, procesión con la venerada imagen del Niño Jesús de Praga, al cual escoltaron más de setecientos niños de ambos sexos, los cuales portaban banderitas y cantaban con fervoroso entusiasmo el Himno «¡Oh! Niño Jesús de Praga...

Recogida la procesión, Acto de consagración y rifa de objetos piadosos a los niños.

Asistió numeroso concurso de fieles.

A las 5 y media de la tarde, las Hijas de María y Teresa de Jesús, celebrarán los siguientes cultos:

Exposición del Santísimo, Estación, Santo Rosario, sermón por el Padre Carmelo, Director de la Congregación, bendición y reserva del Santísimo, concluyéndose con la procesió de Santa Teresa por las naves del templo y claustros del mismo.

Las Teresianas contaron durante la grandiosa procesión, un precioso Himno en honor a la Virgen de Avila de los Caballeros.

PADRE MARIANO GUTIERREZ LANZA

Hoy celebra sus días, lo mismo que el P. Franganillo

Celebra hoy sus días, el sabio Director del Observatorio de Belén, R. P. Mariano Gutiérrez Lanza, S. J.

También son los días del director del Laboratorio Biológico del mencionado Colegio, el sabio aranólogo, R. P. Pelegrín Franganillo Balboa, S. J.

A tan ilustres hijos de San Ignacio de Loyola, queremos hacer llegar hoy el testimonio de nuestra salutación y felicitación conjuntamente con nuestras oraciones por sus dicha temporal y eterna.

A los Sacerdotes y demás personas piadosas.

Una señora portadora de preciosos ornamentos para Iglesia, los ofrece a sacerdotes y demás personas a quien pueda interesar. Si desea hacer un buen regalo para el culto, no deje de ver lo que este anuncio le ofrece, donde encontrará encajes legítimos de Bruselas, corte de alba o frontal de altar, Casullas, Capas y otros objetos, todo de primera calidad y precios reducidos. Dirigirse a Ricla núm. 55 altos. Teléfono A-5533.

Las Flores de Mayo

En la Iglesia de San Francisco

Mañana: A las 7.30 Misa con ejercicios.

Tarde: A las 7.30 Corona, Ejercicio, cantos —coro y pueblo—y ofrendas florales.

Los domingos y jueves, además, sermón.

HORA SANTA

Mañana 1o. a las 5 p. m.

Iglesia de San Francisco

Martes Séptimo. 29 de Abril, a intención de la señora Vda. de Miranda. Predicará el Rvdo. P. Pablo Lete. Tema: San Antonio modelo de sabiduría humilde.

958. 2d. 29 Ab.

Parroquia del Santo Angel

Las Flores de Mayo

Todos los días del mes de Mayo, a las ocho de la noche se hará con toda solemnidad, el piadoso ejercicio de las flores

Cantará como todos los años el coro parroquial y ofrecerán flores las niñas de la doctrina y de otros colegios.

E-942 3d. 29, 30, 1o. May.

Iglesia de la Merced

Ofrecimiento de Flores en el mes de Mayo

Con gran esplendor se celebrara en la Iglesia de la Merced el mes de María

Todos los días a las 7 y media p. m., rezo del santo rosario con letanas cantadas. A continuación hermoso ofrecimiento de flores por un grupo de niñas vestidas de blanco. Todo armonizado con hermosos cánticos por un coro de señoritas.

Los jueves y domingos este ofrecimiento tendrá particular realce.

957. 3d. 2—May.

EL SUMO PONTIFICE TRATA SOBRE LOS ALTOS IDEALES DE PAZ EN EL MUNDO

El doctor Nicholas Murray, Presidente de la Universidad de Columbia, fué de nuevo recibido en audiencia por el Papa

CIUDAD VATICANA, abril 26—A P.—S. S. Pío XI tornó a dispensar al doctor Nicolás Murray Butler, Presidente de la Universidad de Columbia, el honor de recibirlo en audiencia particular cofiriéndole una vez terminada la bendición apostólica, así como a su esposa e hija, que también fueron recibidas por el Sumo Pontífice, quien las obsequió con medallas del Jubileo.

A instancias del Papa el doctor Butler le oxpuso la meritoria labor llevada a cabo en la Biblioteca del Vaticano al catalogar un inmenso número de inapreciables tesoros, muchos de ellos, antiquísimos y ensalzó la gestión de S. E. el Cardenal Elvie y los métodos por él implantados a ese respecto.

Inmediatamente después de la audiencia papal los distinguidos forasteros presentaron sus respetos a S. E el Cardenal Pacelli, Secretario de Estado de la Santa Sede.

En la larga y cordial conversación, que con Su Santitud tuvo el ilustre bibliógrafo le comunicó algunos descubrimientos hechos, por ejemplo, el de catorce ediciones desconocidas hasta ahora de las obras de San Agustín y el de cincuenta a sesenta incunables, sugiriendo al Papa que se editase una revista, a fin de dar cuenta a los que a tales estudios se dedican y a las demás bibliotecas del mundo, de los fructíferos éxitos obtenidos, mereciendo ese proyecto la aprobación del Pontífice.

El Presidente de Columbia también habló al Padre de la Cristiandad de las actividades de la Donación Carmegie Pro paz, indicando lo que se había hecho y los resultados principales de aquéllas. Pío XI puso atento oído y colmó de elogios a la mencionado institución, considerándola como uno de los más eficientes esfuerzos hechos hacia la realización de los ideales de paz que siempre ha predicado la Iglesia.

Agregó el doctor Mutler que la institución fundada por Carnegie tenía hoy esperanzas en obtener amplia cooperación por parte dela Santa Sede y de la Iglesia Católica y con ese fin había expuesto los ideales de la Donación Carnegie Propaz a SS. EE. los cardenales Pacelli, Van Rosum, Elivie, Cerretti y Lepicier, así como al Coadyulor General de la Compañía de Jesús y a otros superiores de varias órdenes religiosas, entre ellos, los Dominicanos y los Redentoristas.

El Sumo Pontífice se mostró complacido por las manifestaciones del distinguido pacifista norteamericano y declaró que la Iglesia, fiel a su misión en la tierra, prestará todo su apoyo a cualquier esfuerzo que se haga para dar término a las guerras.

El doctor Butler habló hoy con Su Santidad en francés, intercalando aquí y allá una frase inglesa. Tanto él como su esposa e hija salieron encantados de la amabilidad papal que fué franca y cordialísima y de la exquisita cortesía de los altos dignatarios del Vaticano.

MAÑANA SERA EL SEPTIMO JUEVES

Cultos solemnes se celebrarán en la iglesia del Sdo. Corazón

En la iglesia del Sagrado Corazón de Jesús, sita en Reina y Belascoaín, se celebrará mañana la festividad del "Séptimo Jueves eucarístico," a las cuatro y media de la tarde.

Estos solemnes cultos serán aplicados según las "Intenciones" de la señora María León y Gelats.

Predicará el P. Díaz, S. J.

ACIDURINA

ANTIREUMATICO, ANALGESICO, ANTISEPTICO Y ELIMINADOR DEL ACIDO URICO

INDICADO EN EL TRATAMIENTO DE LOS REUMATISMOS ARTICULAR Y CRONICO. EN LA DIATESIS URICA, ARENILLAS, GOTA ETC. ETC.

LABORATORIOS DEL DR. A. CBOSQUE TEJADILLO 36.

CULTOS DE LA FEDERACION DE LAS HIJAS DE MARIA DE LA MILAGROSA

En las misas solemnes predicarán los Padres Chaurrondo, Rodríguez, García y Barrio, en la Iglesia del Carmen

La Federación de la Hijas de María de la Medalla Milagrosa, celebraron el domingo 27, la función mensual correspondiente al mes de abril.

A las ocho, a. m. Misa y Comunión general, que celebró el Director R. P. Hilario Chaurrondo, C. D.

El sairado banquete se vió muy concurrido.

A las ocho y media, a. m. celebraron junta general, en la cual se aprobó el siguiente programa de cultos, para el Mes de María, en honor a la Madre del Amor Hermoso y Reina de todos los Santos:

PROGRAMA DE TODOS LOS DIAS

A las 7 y 30 de la noche, habrá Rosario, Letanías cantadas Ejercicio del mes. Ofrecimiento de flores por las niñas del Catecismo de la Merced, y Despedida por todo el pueblo.

LOS DOMINGOS, FIESTA DE LA ASCENSION Y EL DIA VEINTE

A las 8 a. m. Misa de Comunión General.

A las 9 a. m. Misa solemne, con orquesta y sermón.

A las 7 y 30 de la noche. Ofrecimiento especial, patrocinado por las diversas Asociaciones que abajo se indican.

PREDICARAN EN LA MISA SOLEMNE DE ESTOS DIAS

Primer Domingo, P. H. Chaurrondo.
Segundo domingo, P. I. Rodríguez.
Tercer Domingo, P. F. García.
Fiesta Día 20, P. L. Barrio.
Cuarto domingo, P. B. García.

OFRECERAN EN ESPECIAL

Domingo 4. Colegio Jesús María.
Domingo 11. Colegio La Inmaculada.
Domingo 18. Colegio La Domiciliaria.
Fiesta 20. Colegio San Vicenet.
Domingo 25. Hijas de María. Merced.
Ascsión 29. Colegio Amelia Vera.
Sábado 31. Academia América Arias.

PATROCINAN ESTOS DIAS

Día 4.—Día de las Misiones.
Día 11.—Asociación de la Milagrosa.
Día 18.—Asociación de Lourdes.
Día 20.—Asociación de la Caridad.
Día 25.—Las Hijas de María.
Día 29.—Milicia Josefina.
Día 31.—Asociación de la Merced.

PREDICARAN EN EL OFRECIMIENTO DE LA TARDE

Día 1.—P. R. Subirón.
Día 4.—P. V. Sainz.
Día 8.—P. L. Barrio.
Día 11.—P. B. García.
Día 15.—P. R. Subirón.
Día 18.—P. V. Sainz.
Día 20.—P. S. Ibáñez.
Día 22.—P. I. Rodríguez.
Día 25.—R. Sr. Visitador.
Día 29.—P. V. Sainz.
Día 31.—P. I. Rodríguez, que dará las gracias después de la Procesión.

LOS CABALLEROS DEL APOSTOLADO

Junta general efectuada en la iglesia de Reina

La Sección de Caballeros del Apostolado de la Oración, según oportunamente anunciamos, celebró en la Iglesia de Reina, el domingo 27, junta general ordinaria, en la cual el Director general, P. Camilo García, S. J. explicó las **"Intenciones"** del Apostolado correspondientes a mayo.

La Intención general, es: **"María ejemplar y guarda de la Pureza". La Intención Misional. — "La acción misionera entre las clases intelectuales".**

La Resolución Apostólica de estas **"Intenciones"** debe ser: **Propagar la devoción a la Virgen, como Reina de la pureza, y la idea misional entre intelectuales".**

Actuó de Secretario, el General del Apostolado de la Oración José Jovani.

También el Director, les comunicó, que el 22 de mayo es el Centenario de la Archicofradía de la Hora Santa, a la cual pertenecen todos cuantos están asociados al Apostolado por este solemne hecho.

A las 8 a. m. pasaron al templo, donde el Director celebró la Misa y les distribuyó la Sagrada Comunión.

Despu s de Misa se expuso el Santísimo Sacramento, bendiciéndose con él a los circunstantes, entre los cuales se encontraban los alumnos de ambos sexos de la Escuela **"Varona Suárez"**, los cuales comulgaron al principio de la Misa, en la Comunión general de la Misa de siete y media. Fuimos testigo ocular de esta conmovedora Comunión, por haber sido el ayudante de la Misa de 7 y 30.

Los cieguecitos fueron acompañados por sus profesores y las damas protectoras de la Escuela, las que los condujeron en sus automóviles y de vuelta de la Comunión pascual les obsequiaron con un gran desayuno.

¡Dios les premie tan ardiente caridad!

La misa del Apostolado la ayudaron los socios Carmelo Gómez y Pedro Pablo Gastón.

En medio de la Misa comulgaron los Celadores y socios y numeroso concurso de fieles.

Dirigió los canto sel maestro Fuentes; la Comunión el Secretario general, José Jovani y la acción de gracias el Celador, Francisco Pascual Martorrell.

Resultó el homenaje de reparación al Corazón de Jesús, muy solemne y conmovedor.

SEPTIMO JUEVES EUCARISTICO

En la Iglesia de Reina

El Jueves 1o. de Mayo, a las 4 y media de la tarde se celebrará el **Séptimo Jueves Eucarístico** que será aplicado según las intenciones de la señora María León y Gelats.

Predica el P. Ramón Díaz, S. J.

E-961. 1d. 30 Ab.

Para ELLOS y Para ELLAS

CONSULTORIO POR LA DOCTORA HERMINIA PLANAS

SECRETOS DE UNA PARISIENSE. CONOCETE A TI MISMA.

CONVALECENCIA

Tendida en los fonjes cojines del (lecho,
he vuelto los ojos hacia la ventana
donde brilla un pedazo de cielo
que el sol ilumina con su lumbre (clara.

Aspiro la brisa
suave y perfumada;
en el aire hay olor de glicinas
y afuera, la vida parece que canta.

La sangre circula
débil por mis venas
y yo ahogo un suspiro de angustia
mirando mis manos pálidas que (tiemblan.

Tendida en los fonjes cojines del (lecho,
he vuelto los ojos hacia la ventana;
en lo alto, el sol fúlgido brilla
lo mismo que un ascua.

Y yo pienso, lejano amor mío,
en tus ojos cargados de sombras,
en tus manos que ya no acaricio
y en tus labios que acaso me nom- (bran!

Rosario SANSORES

Alicia:

Para los «ensambles», hoy tan de moda, se requiere una tela especial, parecida a la cretona, pero mucho más ligera, de dibujo chico o mediano, multicolor, con gran viveza de coloridos. Vea las que acaba de recibir «Le Printemps», Obispo esquina a Compostela, tiene tres clases, «poplín», «asprey» y «sunnyland», cada una de ellas en gran variedad de dibujos y colores, con la ventaja de que le garantizan que no pierden nada con el sol ni con el lavado.

He visto más de cien preciosos estilos a cual más interesante.

Las venden a 40, 50 y 60 centavos vara.

De mi Archivo de Consultorios, tomo las fórmulas que me pide, pero esta vez espero no las perderá. Aquí van de nuevo:

Piña Cook-tail

½ de jugo de piña.
3 gotas de limón.
½ de Ron «San Carlos» es el mejor.
3 gotas de Curazao.
Un poquito de azúcar.

Bátase en cocktelera. Sírvase en copa alta.

Voluntario

1 copa de «Vermouth Blanco de Gancia».
3 gotas Angostura.
4 gotas Amer Picón.
1 poquito de azúcar.

Adórnese con hierba buena. Sírvase en vaso chato, con mucho hielo. Póngase una cucharita. Por hoy, nada más...

Altagracia: Víbora.

En cuanto a teñir el terciopelo no me atrevo a aconsejarle lo haga usted misma, me parece demasiada empresa para hacerlo en casa. Puedo recomendarle mi tintorería «Boston», en Virtudes 163, teléfono M-6661. Llame para que vean el vestido y dígale que es recomendada mía para que sean considerados en el precio. Si ellos se comprometen a teñir el terciopelo, puede confiárselo. Trabajan bien. (Perdone conteste por este medio, a reserva de hacerlo por carta privada tan pronto sea posible).

Patrocinia: Vedado.

¿Preguntó en el mismo departamento de perfumería de «El Encanto»? Con toda seguridad allí tienen la pomada LILIANA, incomparable para fortalecer las raices del cabello, evitar las canas y hacerlo brotar de nuevo en pocas aplicaciones. (Según la constancia en el uso de la pomada). Vale dos pesos el botecito. Lleva instrucciones en castellano, fáciles de seguir.

PENSAMIENTOS

Las guerras vendrán a ser menores cuando los hombres amen con igual intensidad las mismas cosas, cuando los una común atmósfera intelectual.

Sea libre el espíritu del hombre y ponga el oido directamente sobre la tierra; que si no hubiera debido ser así, no habría sido puesto en contacto de la tierra el hombre.

Las puertas de cada nación deben estar abiertas a la actividad recunda nte y legítima de todos los pueblos.

José MARTI

MANI GARAPIÑADO

Se prepara pelándose con mucho cuidado, para evitar que se separe de las semillas la cascarita café que las cubre, pues de lo contrario no se podrán garapiñar, porque el azúcar no se adhiere. Ya pelado, se ponen en una cacerola sobre el fuego y se les vierte poco a poco el almíbar, ya clarificado, sin dejar de mover la cacerola. El movimiento constante hace que el azúcar del almíbar se vaya cuajando y pegando a las semillas.

Gastritis Gastro-Enteritis de los Ninos
Papaïna
Poder Digestivo Energico
ELIXIR - JARABE - VINO
TROUETTE-PERRET
15. Rue des Immeubles-Industriels, Paris

PONGA SU ANUNCIO CLASIFICADO EN EL "DIARIO" LE CONVIENE

Torre del Reloj Buenos Aires

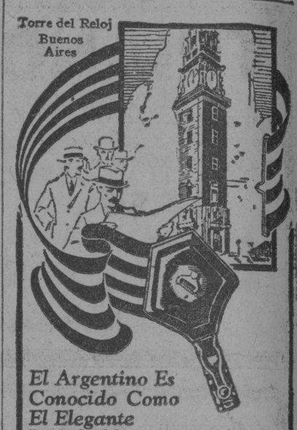

El Argentino Es Conocido Como El Elegante Intachable

El Prefiere las LIGAS PARIS

No Hay Contacto de Metal Con La Piel

porque mantienen sin arrugas y ajustado al tobillo aún los más finos calcetines.

Las Ligas París, con su nuevo y ancho tejido, se pueden obtener en gran variedad de colores y dibujos. Ofrecen una rara combinación de belleza, durabilidad y confort.

Fabricantes:
A. STEIN & COMPANY
Chicago, U. S. A.—New York, U. S. A.

Pase Este Verano Fresco
Con Un Ventilador
GENERAL ELECTRIC

Su casa estará refrescada día y noche, confortable e invitando a descansar.

Un ventilador *General Electric* de 10 pulgadas gasta solamente medio centavo por hora en corriente eléctrica.

Es una acertada inversión para el confort y salud.

Compre Uno Ahora

GENERAL ELECTRIC

La Casa Life
TTE. REY Y HABANA-A.6724
S. RAFAEL Y RAYO-M.7063

LIQUIDACION DE ROPA DE CAMA

ASI SON LOS PRECIOS:

Juegos de cama, en colores de moda, bordados, en su caja a $4.50

Sábanas cameras, de guarandol muy fino, sin apresto, de 72x90 pulgadas, a $1. Media docena $5.50

Esta ropa de cama es hecha por nosotros con telas que importamos, por tanto tiene la misma garantía, que la de nuestros insuperables colchones "Life".

Life (VIDA) G R

M.E.C.D. 2016

Pamelas de paja tejida

A $1.98

Nuestros elegantes sombreros de verano son muy recomendados, por la superior calidad de los materiales conque han sido hechos, y por su precio de asombrosa baratura

Servimos pedidos al interior: flete 35 centavos

ALMACENES INCLAN

Hijos de Inclán

AMISTAD 62-AGUILA 95 Y 97 NO HACE ESQUINA.

TRIANON

Hay en él sencillez, arte y todo lo necesario para que sea un zapato "distinguido".

$7.50

Tacón alto y mediano

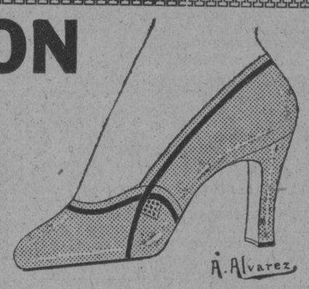

Hnos. Alvarez

Neptuno y San Nicolás. Teléfono A-7004

CASA BORBOLLA

A-2323 *Joyas, muebles, lamparas, objetos de arte, antiguos y modernos. Tapizamos y decoramos toda clase de muebles.*

TROCADERO AL LADO DEL SEVILLA

CONSTANTE DIEGO

ES LO MEJOR

El Sr. Santiago Ferrer que reside en el Edificio del Royal Bank del Canadá en Santiago de Cuba, escribe al Dr. Bosque lo siguiente:

Tengo el gusto de participarle mi agradecimiento por su "PEPSINA Y RUIBARBO BOSQUE", que me curó radicalmente de una tenáz enfermedad del estómago, que estuve padeciendo durante varios meses.

Faculto a Vd. para que de ésta haga el uso que tenga por conveniente.

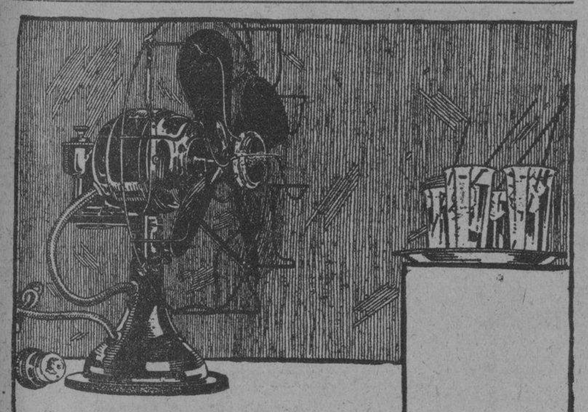

Una verdadera inversión en comodidad

PIENSESE en los días calurosos, sofocantes y húmedos, con todas las molestias y torturas que ellos significan. Piénsese, al mismo tiempo, en el alivio que un Ventilador Westinghouse, con su caudal inagotable de frescor, supone para nosotros y para nuestras familias.

Silencioso y eficiente, el Ventilador Eléctrico Westinghouse es una inversión usurariamente remunerativa en comodidad y satisfacción.

Westinghouse Electric International Company.

La Metropolitana 831.

HABANA.

Westinghouse

HABANERAS

(Viene de la página CINCO)

ELSA DIAZ BIART

EN LOS QUINCE

Elsa Djaz Biart.
Airosa, graciosísima...

Hija segunda de amigos muy queridos, el doctor Marino Díaz Quiñones, ingeniero de alta notoriedad, muy caballeroso y muy simpático, y su esposa tan joven, tan gentil y tan elegante Malvina Biart y Millán.

Cumple quince años en la fecha de hoy la encantadora colegiala de las Dominicas Americanas.

Edad feliz.
De ensueños y alegrías.

Dulce edad de amores y quimeras, de ilusiones y venturas, la que llega para la adorable y adorada Elsa.

Lo celebrará con un recibo por la tarde en la residencia de sus padres, la casa de Belascoaín número 120, esquina a Díaz Blanco.

Glorias y alegrías,
Sonrían a la linda señorita.

CONCIERTO ANUAL

Próxima una fiesta.
Fiesta de arte.

Es el concierto anual, en carácter de la **Filarmónica Italiana** que dirigen el maestro Arturo Bovi y su digna esposa Tina Farelli.

Dispuesto está para el miércoles siete de mayo, a las nueve de la noche, en el elegante cine Riviera.

Magnífico el programa,
Con números selectísimos.

Empieza con **Carmen,** coro y habanera, del primer acto de la célebre ópera de Bizet.

Con la señorita Consuelo Miró, de solista, formarán el coro Panchita Fraga, Dulce María Raggi, Altagracia Miró, Elena Colina, Elvira Berenguer, Caridad de Arias, María Ana Regüeiferos, Eugenia F. Guevara, María Isabel López Rovirosa, Trinidad Cernuda, Dulce Díaz, Rosita y la encantadora Esperanza Alemany.

Además, completando la parte coral, la señora Nini Lavín de Saavedra.

Un número precioso.
El clou del concierto.

Será el aria de las joyas de **Fausto** cantado por la interesante Margarita Barroso.

El duo del segundo acto de **Trovatore,** por la señorita Digna Flora Fernández y el señor Roberto Miró, el aria de Micaela de la ópera **Carmen,** por la señorita Dulce María Raggi y **Danubio Azul,** cantado por la señora Rosita Dirube de García Bango y un coro de señoritas.

Va después **Cavalleria Rusticana,** por las señoritas Isabelita Elías, Digna Flora Fernández e Isabel López Rovirosa, el doctor José de Castro y el barítono Alberto Márquez.

Y como final **Bohéme,** el acto tercero, por las señoritas Luisa María Morales y Dulce María Raggi y los señores Roberto Miró y Alberto Márquez.

La entrada personal para el concierto de la **Filarmónica Italiana** está fijada en peso y medio.

Será un gran éxito.
Bajo todos sus aspectos.

Continúa en la página NUEVE

JOYAS · MUEBLES · OBJETOS PARA REGALOS

LA CASA QUINTANA

AVE. ITALIA 74-76. TEL. A-4264-M-2146

UN INDIVIDUO AGREDIDO A NAVAJAZOS AL TRATAR DE VISITAR A UNA AMIGA

Un hombre fué timado en cuatrocientos pesos en los alrededores del Consulado, donde abunda la gente maleante

VARIAS NOTICIAS DE LOS JUZGADOS DE INSTRUCCION

EL ETERNO TIMO

Con motivo de acudir al Consulado Español, a obtener sus documentos para embarque numerosos españoles merodean por dicho lugar varios timadores, por lo que sería conveniente que la policía destacara algunos agentes conocedores de la gente maleante para detenerles.

Ayer, dos individuos timaron cuatrocientos pesos a José Sánchez Fraga, español, de 25 años y vecino de San Pedro 6, que fué al Consulado a obtener sus documentos para embarcar a España. Los dos individuos entablaron conversación con él y en San Ignacio y Obrapía le timaron por medio del cambiazo los cuatrocientos pesos. Denunció el hecho el perjudicado en la Primera Estación de Policía.

SECCION SEGUNDA

COMPRIMIDO POR UN CAMION

En el Primer Centro de Socorro fué asistido, de contusiones diseminadas por el cuerpo Genaro Pereira, chofer del camión 61546 de Riera y Toro, de Prado 136, que en Empedrado 132 sufrió dichas contusiones al ser comprimido contra la pared por el camión que manejaba.

UNA ACLARACION

Habana, 29 de abril de 1930.
Sr. Director del DIARIO DE LA MARINA.
Ciudad.
Muy señor mío:

En mi carácter de apoderado de la señora Adela García viuda de Cuervo, formulé denuncia en el Juzgado de Instrucción de la Sección Segunda, contra los señores Eustaquio Ayado, Albín Tarride y Manuel Lucena, cuya denuncia no ratifiqué por haber padecido errores de concepto al formularla, por lo que gustosamente hago esta aclaración en beneficio de los interesdaos y del señor Eustaquio Ayado particularmente, que sólo intervino como acreedor de la Casa Ribis.

De Vd. atentamente,
Alvaro ALVERA

SECCION TERCERA

LE AGREDIO A NAVAJAZOS

En el Segundo Centro de Socorro fué asistido, de heridas incisas de carácter grave en las regiones costal, lumbar y glútea derechas, Víctor Varela Rodríguez, de la raza de color, de 46 años de edad, vecino de Porvenir 77. Expuso el herido que fué a Antón Recio 23, domicilio de María Valiente, amiga suya y cuya casa paga, y al llamar a la puerta fué agredido a navajazos por un individuo que con una navaja barbera tinta en sangre, con la que fué herido Varela.

Manuel Valdés fué remitido al Vivac.

PROCESADOS

Fueron procesados ayer los individuos: Joaquín León o José Yong o José León, por infracción de la Ley de Drogas, con cinco mil pesos.

Dionisio Mata Cadenas, por delito privado con tres mil pesos.

INTOXICADO

Fué asistido en Emergencias de una grave intoxicación Joaquín Calas Montegutilot, español, vecino de Espada 108. Se ignora cómo se intoxicó.

PROCESADOS

Fueron procesados ayer los siguientes individuos:

En rebeldía, por lesiones, con mil pesos de fianza, Celestino Fernández Fernández (a) Tino.

También en rebeldía, por estafa, con fianza de mil pesos, Ramón García. Por hurto, con cuatrocientos pesos de fianza Ramón Miranda.

QUEMADURAS

Al volcársele encima un jarro con agua caliente para hacer engrudo con qué pegar un papalote que estaba haciendo, sufrió quemaduras graves en el pecho y brazos José Ponce de León y León, mestizo, de nueve años de edad y vecino de Estévez 109.

PROCESADO

Por falsificación de certificado de Sanidad fué procesado con 300 pesos de fianza, Manuel Salcedo y Pellet.

ACUSA A SUS SOCIOS

El señor José Anguelra Barbeito, español, vecino de Llinás 20, en escrito presentado al Juzgado acusó de estafa a Ramón Barreiro y Gille, español, vecino de Belascoaín 213

Expone el denunciante que el, Barreiro y Manuel Pazo, formaron una sociedad para importar y vender pescado del puerto de Casilda, imponiendo cada uno de los socios cien pesos. Pero Barreiro le comunicó que ya no era socio y sin abonarle el dinero ni su parte en las ganancias que en noviembre ascendían a 500 pesos, se niega a devolverle los cien pesos y a abonarle nada. Barreiro fungía como administrador de la sociedad.

SECCION QUINTA

ARRASTRADO POR UN OMNIBUS

Eusebio San Luis Escobar de 58 años, vecino de Jesús del Monte 291, fué asistido en el Primer Centro de Socorro de numerosas contusiones, desgarraduras y escoriaciones diseminadas por el cuerpo, al ser arrollado y arrastrado un gran trecho en San Felipe y Avenida de México, por el ómnibus número 23, de la Empresa La Oportuna, que iba manejado por Enrique Real Rodríguez. Aparece de lo actuado que el hecho ocurrió por imprudencia de San Luis, quien al bajarse del tranvía no tomó las debidas precauciones para atravesar la calle. El chofer Real fué dejado en libertad.

PROCESAMIENTO

Fué ayer procesado Gonzalo Mesa, por grave delito privado, excluyéndosele de fianza. Notificó el auto el secretario señor Loret de Mola, asistido del oficial señor Mario Castellanos.

ROBO A LOS FERROCARRILES

Fué presentado ante la Secretaría del señor Menéndez Carballo, oficial señor Rogel González, Francisco Cruz Nogueiras, por el guardia jurado de los Ferrocarriles Unidos Cirilo Lluvet, como uno de los autores del robo de los cables del aparato de señales del crucero de Fábrica y Hacendados, realizado recientemente.

Fué remitido al Vivac.

AMENAZAS POR TELEFONO

Denunció Santiago Lorenzo Avila, vecino de Luyanó 255, que ha sido amenazado repetidas veces por teléfono por alguien, quien le dice que lo va a matar, creyendo sea un sujeto de raza negra que quiso venderlo una goma en su establecimiento, no lográndolo.

DISEÑADAS: BOLSAS Y CARTERAS DE PIEL, EN LOS COLORES DE LA ESTACION, HAY MAS DE 20 ESTILOS A

$2.00

¡TAN IMPORTANTES COMO EL VESTIDO!

De aquí, esa infinita variedad de

- *ESTILOS*
- *TONOS*
- *Y CALIDADES*

que presentan las Bolsas y Carteras de 1930.

ACABAMOS DE RECIBIR UNA INTERESANTE COLECCION DE LAS NUEVAS BOLSAS Y CARTERAS DE VERANO.

BOLSAS Y CARTERAS DE PIEL, SURTIDO DE COLORES Y ESTILOS

$0.75, $1.00 y $1.25

BOLSAS Y CARTERAS DE PIEL, Y MODELOS DE PAJA "TOYO" EN COLOR CHAMPAGNE, CON EL CIERRE DE METAL FORRADO EN PIEL

$1.50

MAGNIFICAS CARTERAS Y BOLSAS DE PIEL, PARA CALLE Y PARA NOCHE EN LOS ESTILOS Y TONOS DE ULTIMA NOVEDAD A

$2.75 y $5.00

TAMBIEN HEMOS RECIBIDO UNA GRAN COLECCION DE BOLSAS Y CARTERAS DE GRAN VESTIR, EN TODAS LAS PIELES, COLORES Y ESTILOS. MODELOS DE SPORT EN PIEL BLANCA TODA, Y COMBINADA EN COLORES

NARCADAS ESTAN A PRECIOS MUY RAZONABLES

PRECIO FIJO.

TELAS BLANCAS

Del antiguo local que ocupaba en la planta baja al fondo, ha sido trasladado el Departamento de TELAS BLANCAS, al local que ocupaban las Cintas y Flores, frente a los elevadores. Hemos reunido en una sola sección TODAS LAS TELAS BLANCAS que desde ahora han sido puestas a su disposición a los precios más reducidos.

AVISO

Con motivo de la Fiesta del Trabajo La Casa Grande estará cerrada.

APROVECHE HOY PARA HACER SUS COMPRAS.

HOY TERMINA LA VENTA ESPECIAL DE CORTES DE 4 1-2 VARAS DE VOILE INGLES ESTAMPADO EN LOS NUEVOS DISEÑOS A

$1.10 el corte

Y GEORGETTE DE SEDA EN 50 COLORES DISTINTOS. MUY FINOS, A

$0.95 vara

la Casa Grande

Angones y Cía

M.E.C.D. 2016

CAMPOAMOR HOY
VITAPHONE y MOVIETONE WESTERN ELECTRIC
TANDAS 1½ 3¼ 5¼ 7½ 9½
ULTIMAS EXHIBICIONES DEL
ROMANCE MUSICAL de la METRO con
RAMON NOVARRO
LA ESPADA ERRANTE
ó LA GUARDIA IMPERIAL
y la comedia hablada en español
DOS MARINEROS MUY FRESCOS
MAÑANA
la gran Compañía FIRST NATIONAL
presenta por primera vez cantando a
Billie DOVE
¿Son las coristas y bailarinas de Broadway tan malas como se las pinta ó son angeles pintados con corazones llenos de ternura y pasión?
Vea y Oiga a BILLIE DOVE cantar entre otras bellas canciones "TUYO ES MI AMOR" "UNA DESPOSADA SIN NOVIO"
en
EL ANGEL PINTADO
"THE PAINTED ANGEL"
con EDMUND LOWE
y la comedia Sincronizada de
STAN LAUREL y OLIVER HARDY
AMOR DE ANGORA

DE LA ESCENA Y DE LA PANTALLA

«UNA NOCHE DE PRIMAVERA... SIN SUEÑO». PAYRET.

Es el primer ensayo dramático de Enrique Jardiel Poncela, joven humorista español que se hizo popular en Madrid con sus regocijados artículos de «Buen Humor» Como en toda obra de principiante hay en ella defectos técnicos de bulto, particularmente en el manejo de los personajes y en la distribución del diálogo. Pero el público, que no suele fijarse en detalles perdona de buen grado esos defectos en gracia a la fuerza cómica de las situaciones y de los chistes.

«Una Noche de Primavera... sin Sueño» está en las fronteras del «astrakán», más bien dentro que fuera. Sin embargo Jardiel Poncela afronta el género con cierta pulcritud que no suele hallarse en los maestros del retruécano.

Rosita Lacasa, actriz linda y simpática, realizó esfuerzos plausibles para dar animación y gracia a la protagonista. Tordesillas se mostró, como siempre, un actor correctísimo. Y Luisa Obregón hizo con naturalidad el personaje mejor logrado de la comedia.

López Somoza se encargó del pequeño papel de Raúl—un papel insignificante, que hubiera pasado inadvertido de hacerlo otro artista cualquiera de la Compañía—y provocó en grande la hilaridad del público.

La comedia, bien presentada y bien interpretada, gustó.

NOTICIAS

El señor Michel Benoit, director de la Opera Privé de París, ha llegado a la Habana, procedente de México, y embarcará en breve para Europa.

—Ayer se efectuaron, en el Conservatorio Bach, que dirige la ilustre profesora María Muñoz de Quevedo, los exámenes públicos del primer curso de Historia de la Música y resumen de Historia del Arte. Las siete alumnas examinadas desarrollaron con brillantez temas elegidos de una serie de catorce que comprendía desde la lírica y la danza primitivas hasta el arte griego.

R. S. S.

GACETILLAS

OLIMPIC

Un estreno en Cuba figura en los carteles del popular cinema Olimpic para las tandas de cinco y media y nueve y cuarenta y cinco de hoy. «El Capitán Sin Tacha y Sin Miedo» se titula y su protagonista un actor nuevo entre nosotros cuyo nombre es Bob Steele. Pertenece «El Capitán Sin Tacha y Sin Miedo» al selecto repertorio de la Cuban American Films. No se cabrá en Olimpic, porque es muy buena la producción que se strena.

Luneta: 20 centavos en 5 y media; 30 centavos en la tanda de 9 y tres cuartos, con derecho a ver gratis la de 8 y media.

En 8 y media se exhibe «La Esposa Depravada», por Leatrice Joy. Además el episodio final de «La Estela de los Diamantes» que también se proyecta en la tanda de 5 y media.

Mañana: «Los Hijos del Trabajo», una película apropiada para ese día.

Sábado 3, «La Mujer que Nunca Olvidaré», por Lil Dagovert e Ivan Petrovitch. El barítono Abelardo Galindo tendrá a su cargo los cantos que aparecen en esa bella producción de la casa Carrerá.

Para el domingo se anuncia el estreno de «La Historia de una Indiscreta», por la encantadora Billie Dove, que tantos admiradores cuenta.

778—30 Ab.

TEATRO ALHAMBRA

Es el mayor interés de la Dirección de «Alhambra», complacer a los asíduos y admiradores de su espectáculo y es por eso que esta semana le ofrecerá otra nueva oportunidad de pasar buenos ratos.

Así pues el viernes, pasado mañana estrenarán otra gran revista titulada «La República de los Locos», original de Villoch y «Pepín» Rodríguez, la que habrá de ser acogida por el público con entusiasmo por tratarse de algo muy nuevo e interesante en la actualidad. Se ensaya con todo cuidado y resultará un nuevo triunfo para sus autores. Nosotros asistiremos como siempre para comprobarlo.

Para la función de esta noche se ha dispuesto un magnífico programa en el que figuran las mejores obras de la presente temporada y ha sido dispuesto en tandas en la forma siguiente:

En primera tanda: «Créalo o no lo Crea».

En segunda tanda: «El Elefante y la Hormiga»; y

En tercera tanda: «¿Qué Tiene la Niña?».

779—30 Ab.

MAÑANA MAÑANA
VERDUN - APOLO
REGINA y OLIMPIC
en celebracion de la FIESTA del TRABAJO
¡No os dejeis arrastrar por el compañeros Este hombre es un impostor
LOS HIJOS DEL TRABAJO
Excepcional pelicula, que ha causado profunda sensacion ante todos los publicos de la America Latina.
Fuertes tragos de la vida del pueblo trabajador

CREALO O NO LO CREA
LOPEZ SOMOZA
cura la Neurastenia
PAYRET
HOY
A LAS 9
La sensacion teatral
El mayor éxito comico que recuerda la Habana
EL HOMBRE QUE TODO LO ENREDA
EXITO CRECIENTE

RIALTO
GRAN ESTRENO
Sabado 3
DIA DE MODA
GRANDES FILMS
presenta a
BRIGITTE HELM
la GRETA GARBO Alemana
en
MANDRAGORA
de la sensacional novela del mismo nombre pleno de emociones intensas

GACETILLAS

TEATRO PAYRET

Esta noche, «El Hombre que Todo lo Enreda», gran éxito de la temporada

La sensación teatral de la Habana es, sin disputa, «El Hombre que Todo lo Enreda», esta deliciosa comedia de gran risa que vuelve hoy a la escena del teatro Fayret, y que en cada una de sus ya numerosas representaciones ha tenido la virtud de entusiasmar al público, de hacerle reir y aplaudir sin descanso, y —lo que es mejor—de llenar el teatro de un público selecto.

«El Hombre que Todo lo Enreda» es, pues, uno de los éxitos más definitivos que recuerda nuestra capital. Y su triunfo no hay que atribuirlo solamente al asunto chispeante de la obra, a la intriga original y divertida que se resuelve en situaciones inesperadas y a la habilidad con el auto rconduce la acción, siempre con la sorpresa del enredo en aumento hasta provocar un desenlace hilarante, sino también—y en gran parte—a la vis cómica de Rafael López Somoza, que hace en el protagonista una creación tan graciosa y tan sugestiva que no ha podido igualarla ninguno de sus imitadores, a la fina personalidad artística de Blanquita Erbeya—toda belleza, juventud, simpatía—y a la perfección con que todos los actores de López Somoza interpretan sus partes poniendo en la labor talento y amor propio.

Este triunfo de «El Hombre que Todo lo Enreda», demuestra hasta la saciedad como el género «astrakan», por su carácter, satisface los gustos de todos, sin herir en lo más mínimo las íntimas preocupaciones del público selecto. Mientras la comedia fina busca la gracia en el discreteo y en la frase de doble sentido, haciendo gala de sutilezas, de ingenio y condimentado la insipidez del plato con la gota venenosa de la malicia, la comedia de «astrakan» procede por manera directa, con chistes sanos, con retorcimientos verbales sin trascendencia, con regocijadas situaciones cómicas en todo el efecto es confiado al contraste entre lo absurdo y lo real.

He ahí porqué el «astrakan» gusta a todo el mundo: a las damas, a los hombres y a los niños.

«El Hombre que Todo lo Enreda» es, acaso, la obra tipo del «astrakan».

Mañana jueves, se ofrecerá en Payret la única matinée popular de la temporada, a precios especiales de 60 centavos la luneta y 3 pesos por palco con seis entradas.

En esta matinée se representará «La Tela», comedia graciosísima, también del género «astrakán», en la que hace López Somoza un papel de gran risa.

Por la noche, reprise de «El Verdugo de Sevilla», una de las obras más célebres del género.

Con esa obra hizo Rafael López Somoza su debut como primer actor cómico, logrando un triunfo que todavía se recuerda en la Habana.

Los admiradores del gran artista le agradecerán ciertamente que haya querido representar de nuevo esta obra deliciosaW en la que hace una creación insuperable.

En la función nocturna regirán los precios habituales, a base de un peso por luneta.

EL GRAN ESPECTACULO DE LECUONA

En la función del sábado, el maestro presentará los mejores números que ha combinado para su tournee por Europa.

La Habana entera está pendiente de la gran función que, organizada por el maestro Lecuona para complacer a sus muchos admiradores que así se lo han pedido, tendrá efecto a las cinco de la tarde del próximo sábado en el teatro Payret.

Lecuona, con el acierto que él hace stas cosas, ha organizado un espectáculo que causará sensación ante los públicos más exigentes, porque la: bellezas de sus ritmos y la inspiraciónpiración tan singular del maestro, han sido sabiamente combinadas en «sketchs» de arte exquisito, en estilizaciones y escenificaciones de gran atracción.

Una magnífica orquesta, en la que se cuenta con Virgilio Diago y otros profesores de gran renombre, forma porte de ese espectáculo para cuyo elenco se ha contratado a Conchita Bañuls, Rosario García Orellana, Elisa Altamirano, Candita Quintana, Julio Richard y Miguel de Grandi.

No hay que olvidar que no se trata de un concierto típico de los que, con tanto éxito, presenta Lecuona en tiempos pretéritos. Es un espectáculo en el que se ha tenido especial cuidado en el montaje escénico, con decorados y ropas de positivo mérito.

Las muy contadas localidades que quedan disponibles, pueden solicitarse por el teléfono U-8093.

E-964—30 Ab.

TEATRO PRINCIPAL DE LA COMEDIA

DESPEDIDA DE MARIA TUBAU

La gran actriz de la comedia y de la canción, la que con tanto éxito ha realizado una temporada brillantísima en el Principal de la Comedia, se despide hoy de nuestro público.

Con seguridad se congregarán esta noche en la sala del Principal todos los amigos y admiradores de María Tubau a tributarle la despedida cariñosa que se merece por sus simpatías personales y por sus valores artísticos.

Ha escogido para esta función María Tubau una de las obras dilectas de su repertorio: «A campo traviesa» de Felipe Sassone, comedia de matices delicados, como convienen al arte sutil de la aplaudida actriz.

En esta obra realiza María Tubau una labor finísima: labor de alta jerarquía artística.

Además habrá un recital de canciones por María Tubau, cuyos números han sido elegidos entre los más celebrados de su repertorio.

Mañana jueves, habrá tanda elegante a las cinco, despidiéndose la obra que anoche alcanzó un suceso artístico extraordinario. Nos referimos a «La honra de los hombres» la formidable creación de Jacinto Benavente.

Por la noche, una obra de contraste con la anterior: «La Tragedia de Marichu», prodigio de gracia y donaire.

MIMI AGUGLIA EL SABADO 3

Está ya casi vendido todo el teatro para la función inaugural de la nueva temporada de Mimí Agüglia, la gran actriz, cuyo recuerdo de anteriores temporadas revive en el público las sensaciones artísticas más puras e intensas que ha experimentado en nuestra vida teatral.

La obra escogida por Mimí Agüglia para reaparecer actuando en castellano es una producción magnífica del teatro italiano contemporáneo. Se titula «Bárbara» y es original de Gennaro Mario Curci.

En el papel de la protagonista Mimí Agüglia pondrá en juego todos los recursos de su arte personalísimo, único.

Magnífico regalo para los aficionados al buen teatro, será esta actuación de Mimí Aguglia que nos permitirá ponernos en contacto con lo más cimero y sugestivo del teatro universal.

MAÑANA en PAYRET a las 3
MATINEE POPULAR
PALCOS $3.00
LUNETA 60¢
LA TELA
POR LA NOCHE
GRAN EXITO DE RISA
EL VERDUGO DE SEVILLA
La primera creación de
LOPEZ SOMOZA

Cinema Lara

«Tontos de Capirote» por Glen Tryon; «Sentimientos de Mujer», por Margaritte Livingston; «Se Tragó la Píldora», por Mr. Sworoms y una Revista Pathé News completan el programa de hoy en el cine Lara, en matinée de 1 y media a 6 y media y de 7 y media a 11 y media a los precios de 20 centavos caballeros, 10 centavos damas y niños en matinée y 20 centavos mayores y 10 centavos niños por la noche.

Mañana, fiesta del obrero, «Al Borde del Precipicio» por Harry Piel; «Las Chicas de Hoy», por Joan Crawford; «La Guardia Negra», por Victor Mc Laglen.

Viernes 2: «Rebeldías de Juventud» por Marceline Day; «Lulú La Pecadora».

Sábado 3: «El Beso», por Greta Garbo.

Domingo 4: «El Príncipe de Montenegro»; «En Tierras de Hidalgos» por Ken Maynard e inauguración de la Orquesta «Lara».

785—30 Ab.

NEPTUNO

«LA MUJER QUE NUNCA OLVIDARE»

Lil Dagovert e Ivan Petrovitch son los intérpretes de «La Mujer que Nunca Olvidaré», que se estrena hoy en «Neptuno». — El sábado «El Alma de Francia», sincronizada

La matinée n Neptuno, es continua de 2 a 7 p. m., el programa es el siguiente: «Mexicanas», variedad Vitaphone, toda hablada en español; «La Mujer que Nunca Olvidaré», por Lil Dagover e Ivan Petrovitch y «El Prisionero de Zenda» por Ramón Novarro, Bárbara la Marr, Alice Terry y Lewis Stone, Luneta 20 centavos entrando antes de las 4 y 30 centavos después.

Por la noche, a las 8 y cuarto: «El Prisionero de Zenda», por Ramón Novarro, Alice Terry, Lewis Stone y Bárbara La Marr.

En la tanda elegante de las 9 y media: «La Mujer que Nunca Olvidaré» por Lil Dagover e Ivan Petrovitch; además de «Mexicanas», variedad Vitaphone en dos actos, toda hablada en español. Luneta, 30 centavos toda la función desde las 8 de la noche.

Mañana, día de Fiesta Nacional, no se alterarán los precios y el sistema de tandas. Programa: Revista Fox Movietone; «Tennis Club Orchestra», variedad Vitaphone. «Ilusión» por Nancy Carroll y Charles Rogers y «Fantasmas de la Noche» por Bernard Goetzke.

La Gran Prueba» o «El Alma de Francia», es la primera película de guerra, sincronizada, Oiga el trepidar de los cañones; el fragor de los combates; los gritos de angus, en esta película, toman parte más de 20,000 soldados. Se exhibe el sábado.

775—30 Ab.

HOY PRADO
Universal Pictures presenta
LOS AMOS DE BROADWAY
1-15 3-15
5-15 7-15
9-15
Precios:
de 1 a 3-30 cts.
de 3 a 7, 40c.
de 7 a 11-60 c.
Niños, 20 cts.
con JAMES y LUCILE GLEASONS

OLIMPIC
HOY
Miercoles 30
TANDA DE 5½ Y 9¾
ESTRENO EN CUBA
de la sensacional producción
de BOB STEELE
EL CAPITAN SIN TACHA
y
SIN MIEDO
Repertorio de CUBAN AMERICAN FILM

ENCANTO
Empresa PARAMOUNT
AHORA! Precios al alcance de todos
Telfs. A-4433 y A-3355
1¼ 3¼ 5¼ 7¼ 9¼
30-40-60-20
La primera producción verdaderamente hablada en español
SOMBRAS de GLORIA
con
JOSE BOHR
MONA RICO
y un reparto de estrellas latino americanas
Distribuida por
VITAPHONE
OIGA Y VEA
PARAMOUNT SOUND NEWS
LAS GOLONDRINAS
En Español
A LA LUZ DE LA LUNA
en colores

Fausto
EMPRESA PARAMOUNT
Telf. A-4321
5-7-9 — 40 60 80 20
Vea a
DOROTHY MACKAILL
con
JACK OAKIE
y
LOUISE FAZENDA
en la emocionante producción
DIFICIL DE ALCANZAR
"HARD TO GET"
Sincronizada
FIRST NATIONAL
VITAPHONE REVISTA
PARAMOUNT Sincronizada
Canción de la novia de la luna
TENTACIONES DE INFANTICIDIO
El Bautizo del avion CUBA

Mañana, Fiesta del Trabajo
"PRADO"
1-15 - 3-15 - 7-15 - 9-15 30 - 40 60 - 20
La última y definitiva copia nueva que se presenta en Cuba, pues el negativo quedó totalmente destruído por un incendio en los laboratorios.
El Botero del Volga
WILLIAM BOYD
ELINOR FAIR
VICTOR VARCONI
JULIA FAYE and
THEODORE KOSLOFF
No deje de verla por última vez

LLEGARON ZAYAS BAZAN, EL ALCALDE DE CAMAGUEY Y EL DR. LAMAR ROURA

Vienen, en representación de los ganaderos de aquella provincia a tratar sobre el arancel al tasajo importado

El Comandante Zayas Bazán. — Ayer por la mañana en el tren Expreso Limitado, llegó procedente de Camagüey el Comandante Rogerio Zayas Bazán, ex-Secretario de Gobernación, que fué recibido en la Terminal por la representación congresional camagüeyana en pleno, por el señor Roberto Pérez Lara, Presidente de los Populares de Camagüey y otras personas.

El Doctor Domingo de Para. — Procedente de Camagüey llegó ayer por la mañana en el tren Expreso Limitado, el Dr. Domingo de Para, Alcalde Municipal de aquella ciudad, que fué recibido por un grupo de sus amigos y correligionarios.

El Doctor Justo Lamar Roura. — Llegó ayer por la mañana en el tren Expreso Limitado, procedente de Camagüey también el Dr. Justo Lamar Raura, Presidente de los Conservadores de aquella provincia.

El Comandante Zayas Bazán, el Dr. de Para y el Dr. Roura, se entrevistarán con el Honorable señor Presidente de la República en representación de los ganaderos de Camagüey para tratar sobre el arancel al tasajo que se importa del extranjero.

El Doctor Francisco Sardá. — Procedente de Santa Clara, llegó ayer por la mañana acompañado de su esposa, el Dr. Francisco Sardá, que será sometido en esta capital a una delicada operación quirúrgica del hígado.

En la Terminal fué recibido por su hermano y otros familiares.

El Dr Salvador García Ramos.— Ayer por la mañana en el tren Expreso Limitado llegó procedente de Santa Clara el Dr. Salvador García Ramos, Vicepresidente de aquel Consejo Provincial. Realizará distintas gestiones relacionadas con el homenaje que probablemente le sea tributado al Dr. Vázquez Bello, Presidente del Senado y del Partido Liberal.

Rotarios que regresaron. — Procedente de Santa Clara regresaron ayer por la mañana en el tren Expreso Limitado, numerosos rotarios que asistieron a la Convención celebrada en aquella ciudad.

Entre los que llegaron anotamos al Dr. Enrique Hernández Miyares, Presidente de los Rotarios de Santiago de Cuba; el Dr. Luis Machado, que acaba de ser electo Gobernador Rotario del Distrito 25; el Dr. Mario Núñez Mesa, W. Muralt, Eduardo Chicas, J. Kates, José Trujillo, Ramón Queralt, Dr. Carlos Arriaga y señora, Juan B. Medina, y Ceferino Jiménez Rojo.

Tren Expreso Limitado. —Llegaron ayer por la mañana en este tren de Chaparra: el Dr. Francisco Ortega; de la Esmeralda: Julio Martínez; de Holgun: Alfredo González, la señora Aurora Rodríguez de Freyre, la señora Eufemia Guzmán viuda de Rodríguez y familia; de Georgina: la señora de Martinó y su bella hija; de Santiago de Cuba: la señora Teresa Pons de Calás; de Nuevitas: Federico de Miranda; de Santa Clara: Ponce de Galis del central «Velasco»: Juan G. Salinas, Gerardo Sarmientos; de Santa Clara: Manuel Rodríguez; de Camagüey: Sánchez Batista; de Matanzas: Alberto Rodríguez López.

Tren de Cienfuegos. — Llegaron ayer por la mañana en este tren Andrés Alonso, Arturo y Daniel Frías, José E. Vázquez, Arturo Delgado.

RIALTO
HOY ESTRENO EN CUBA HOY
"GRANDES FILMS" presenta
EL PRINCIPE DE MONTENEGRO
Grandiosa producción basada en la preciosa opereta de FRANZ LEAR
Antes de las 5 30¢
Despues de las 5 40¢
Despues de las 7½ 50¢

MAÑANA 1º de Mayo
Con el fin de que todas la puedan ver con comodidad se exhibirá simultaneamente en los dos Teatros
la Superjoya que toda la Habana ha estado esperando
COLOSAL SOBERBIA MAGNIFICA!
ENCANTO
(UNA SEMANA DEL 7 AL 8)
1½ 3¼ 5¼ 7¼ 9½
40-60-80 20
FAUSTO
(CUATRO DIAS-DEL 1 AL 4)
1 3 5-7-9
40-60-80 20
Producción PARAMOUNT
El CHANSONIER idolo de dos continentes
MAURICE CHEVALIER
en
EL DESFILE del AMOR
DIRIGIDA POR ERNEST LUBITSCH
THE LOVE PARADE
con JEANNETTE Mc DONALD
LUPINO LANE y LILLIAN ROTH
CANTADA! BAILADA! SINCRONIZADA
Títulos en Español

M.E.C.D. 2016

CONSEJOS MEDICOS

Por el Dr. PEREZ BOUDET

Ex-Interno del Hospital de Emergencias. Médico del Departamento Forense de la Ciudad de la Habana. Especialista de las afecciones del Aparato Digestivo. GABINETE: PRADO 33, altos. Teléfono: A-7490.

(Diríjase la correspondencia al DIARIO DE LA MARINA, Prado 103, Dirección).

EMOTIVA. (Ciudad):

Yo le ruego me diga a que se refiere con «doble tensión». Si por casualidad es que la máxima y la mínima están altas las dos. Lo mejor sería que usted me mandara copia de la tensión en un papel aparte para poderle contestar y aplicarle el tratamiento que más adecuado crea.

MARINA DE GUERRA, (Vibora):

Es indudable que a muchas personas no les gusta la franqueza porque por lo regular quieren vivir engañadas en la vida, pero cuando llega la realidad y quieren darse cuenta de ella, sufren doblemente. Le digo esto porque en uno de sus párrafos me manifiesta que le sea sincero, que aunque le tenga que desengañar con respecto a su curación, le diga la verdad. ¡Señorita, sea defecto o no, sé positivamente que lo poseo en todos los hechos de mi vida se escuda la sinceridad que por suerte lleva apareada la verdad siempre! Digo solo lo que pienso y siento y si la verdad en algunas ocasiones suele ser amarga, la digo también. Esa es mi manera de proceder en la vida y hasta que no se me demuestre lo contrario, seguiré por esa línea, que es la que considero honrada. Al referirme a su caso, he de manifestarle que es necesario, aunque no le guste, el que sea vista por un especialista de las afecciones digestivas, le digo que es necesario, porque lo que hoy tiene cura(más tarde puede que se convierta en una enfermedad crónica cuya curación sea sintomática. Es necesario el someterla a un plan especial, toda vez que me imagino por lo que me dice que no solamente su afección es gástrica; sino que también lo es hepática y como comprenderá hay que hacer un reconocimiento concienzudo de su caso. Yo por el momento lo único que puedo recomendarle es que tome cinco cucharaditas de Citrocarbonato durante el día y una cucharada de Leche de Magnesia en agua azucarada al acostarse. Usted tiene cura y cura perfec . Después de la operación que le realizaron puede contraer matrimonio a los seis meses. Complacida y ánimo, mucho ánimo.

OFELIA. (Ciudad):

Porque pensar en que abusa de mí, cuando siempre estoy dispuesto a complacerlas a todas? Su caso es interesante y más cuando viene con un diagnóstico de un buen ginecólogo como el que la vió últimamente. Lo conozco a conciencia porque trabajé durante cinco años en su clínica y se que es un hombre de reconocida competencia y mayor conciencia. Puede que sea o bien falta de glóbulos rojos o un posible embarazo, eso habría que cerciorarse por medio de un reconocimiento nuevamente. Para su otra pregunta, realmente el título que usted le dá, es el que debe de llevar, aunque tenga cuidado en la manera de empleardo. ¿Comprendido?... Enteramente a su disposición.

OLGA BENITEZ. (Ciudad):

De las preguntas que se sirve hacerme con respecto a sus hijos, le manifestaré que creo conveniente el que le lleve su hija a un oculista, puede que se trate de un Estropion, nadie mejor que él, le dirá lo que debe de hacer. En el caso de su hija, lo más indicado es darle diez gotas de Sterogyl dos veces por día y después de almuerzo darle una copa de leche añadiéndole una cucharada de Somatose líquida, así como aplicarle las ámpulas de Tonofosfán a razón de una diariamente.

FLOR TRISTE. (Ciudad):

No se preocupe por su enfermedad que no reviste caracteres de gravedad alguna, aunque esto no quiere decir que no se trate. Me permito el recomendarle que tome antes de cada comida un comprimido de Proveinase y alejadas de estas tres perlas de Coleflavina, con ello logrará pronto el resultado que ambos esperamos.

UNA MATANCERA. (Matanzas):

Lo que le ha sucedido a usted es que el tratamiento de la Tenia no ha sido perfecto, esto es que aun retiene usted restos del vérme y que debe de esperar un mes para realizarlo nuevamente. Me permito aconsejarle que no sé a que patente se refiere y menos por la descripción que del mismo me hace. Cuando se someta al tratamiento de su Ténia, debe de emplear el Estracto etéreo de helecho macho.

ESPERANZADA. (Camagüey):

¿Que más quisiera yo de poderlas complacer a todas desde estas columnas?, pero como siempre quiero ajustarme a la verdad y exponer los tratamientos modernos que más oportuno crea y que más resultados haya obtenido de ellas, si en su afección gástrica le diera alguno, sería engañarla a usted y engañarme yo. Esta es la verdad. Si fuera otra enfermedad, con muchísimo gusto la complacería, porque me debo a ustedes. Es necesario que se someta a un plan de alimentación. Enteramente a sus órdenes.

PONGA SU ANUNCIO CLASIFICADO EN EL "DIARIO" LE CONVIENE

PARA FLORES
Milagros
FLORES
Prado Once
A-9693 A-9694 A-9686 A-0694

LA ESTRELLA

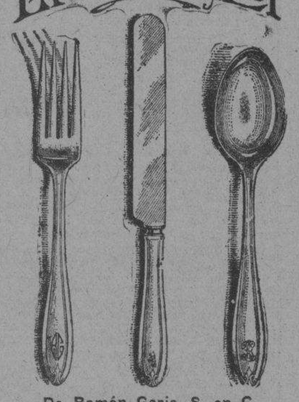

De Ramón Goris, S. en C.
FERRETERIA Y LOCERIA
Galiano 89, casi esquina a San Rafael
Teléfono A-3952.
El mejor cubierto de pura plata garantizados. LOS CUCHILLOS DE ACERO QUE NO SE OXIDAN NI SE MANCHAN.
6 cuchillos para mesa.
6 tenedores para mesa
6 cucharas para mesa
6 cucharitas para café
1 cuchillo para mantequilla.
1 cuchara para azúcar
$20.00
Regalamos un bonito estuche para estas piezas.
Gran surtido en vajillas de todas clases. Especialidad en cristalería de Bacarat. Venta especial de
BATERIAS DE ALUMINIO PARA COCINA

$10.00
1 olla de 4 litros
1 olla de 3 litros.
1 cacerola 22 cm.
1 cacerola 18 cm.
1 jarro de 3 litros.
1 jarro de 1 litro.
1 colador para caldo.
2 moldes para flan y cake.
2 cucharones y espumadera.
1 máquina de picar carne.
1 mortero de mano
1 parrilla.
1 cuchillo cocina.
1 cuchara madera.
1 molinillo para chocolate.
6 moldes para flan
1 hachita para cocina.
1 sartén.
1 bonita taza de
REGALO PARA LA COCINERA
Enviamos órdenes al Interior.

CURACION DE LAS ENFERMEDADES DE LAS DAMAS CON EL
REGULARIZADOR DEL Dr AVENDAÑO

PARA LAS ENFERMEDADES GENITALES DE LA MUJER
MEDICAMENTO PURAMENTE VEGETAL
Hemorragias Uterinas, Fibromas, Enfermedades Utero-Ovaricas, Formación de la joven, Epocas regulares o dolorosas, Insuficiencia Ovarica y Falta de desarrollo.
El mejor vigorizador de la matriz, tónico-ginecológico y sedante uterino.
Compuesto de substancias aprobadas por la Academia de Medicina Nacional
DE VENTA EN FARMACIAS Y DROGUERIAS

DINERO
SOBRE ALHAJAS
Vea la calidad y precio de nuestras prendas.
LA REGENTE
Neptuno 39. Teléfono A-4376.

HABANERAS

(Viene de la página SIETE)

LUIS FELIPE BRYON

EN SUS VISPERAS

De días.
En la festividad de mañana.
Está un distinguido joven, Luis Felipe Bryón, hermano de Enrique, compositor y pianista que goza de popularidad en la Habana.
Luis Felipe, correcto, sencillo y simpático, se hace estimar de cuantos lo tratan.
Muy modesto.
Además de muy caballeroso.

Ejerce actualmente, con unánime beneplácito, el cargo de secretario particular del señor Manuel de Cárdenas, recto Jefe del Departamento de Impuestos Municipales.
Las circunstancias de no haber periódico mañana me obligan a anticiparle mi saludo.
Que tenga un día feliz.
De grandes satisfacciones.

EN LA PLAYA HAWAIANA

Horas placenteras.
De gran alegría.
Fueron las del domingo para la Asociación de Antiguas Alumnas de María Teresa Comellas.
En la Playa Hawaiana, del Guanabo, tuvieron una fiesta.
Fiesta de doble aspecto.
Almuerzo y baile.
Servido el almuerzo en una de las terrazas por el célebre Chinchurreta.
Los bailables los tocó el simpático Son Telefónico.
Moses Kawaa, único músico hawaiano en esta capital, deleitó a la concurrencia con dulces melodías de su lejano país.
El almuerzo, muy animado, lo presidió la ilustre educadora María Teresa Comellas.
Gran fiesta el domingo.
Inauguración oficial de la Playa.

LA BODA DEL DIA

Dora Núñez Mesa.
Encantad a señorita.
Ceñirá hoy a sus sienes la simbólica diadema de las desposadas para su boda con el joven médico Carlos Hernández Miyares y Marty.
Boda que está concertada para las nueve y media de la noche en la Iglesia de San Juan de Letrán.
Boda interesante.
La última de abril.

NUEVO COMPROMISO

De amor.
Un compromiso más.
Por el joven Ricardo Bernal ha sido pedida la mano de la bella y muy graciosa señorita Evelia Sánchez.
Una parejita simpática.
A la que felicito.

(Continúa en la página ONCE)

COLONIA Y LOCION NARCISO AZUL de Mury Paris
ESENCIA EXQUISITA

DR. JOSE COMAS FOLCH
EX-AYUDANTE DEL DOCTOR ASUERO
Medicina y Reflejoterapia. Con la nueva técnica del Doctor Asuero.
Las primeras consultas y toques, 10.00, las siguientes 5 pesos.
NEPTUNO 172. DE 3 A 6 TELEFONO A-9056.
LUNES, MIERCOLES Y VIERNES.

TERCERA CONFERENCIA DEL "CICLO UNIVERSITARIO", POR A. ANTONETTI

Señaló cinco factores sociales entre los que favorecen el contagio de la tuberculosis. Orientación profiláctica

Ofreció antier tarde el Profesor Titular de «Enfermedades Tuberculosas» en nuestra Escuela de Medicina Dr. Alfredo Antonetti la anunciada conferencia—tercera del Ciclo Universitaria organizada por el señor Rector en este Curso, en el Pabellón de Química del Alma Mater, presidiendo el acto el propio Dr. Clemente Inclán, acompañado por los Profesores Dr. Francisco Muñoz y Gustavo A. Bock, ante una numerosa concurrencia, integrada principalmente por alumnos de nuestro primer centro docente y distinguidos profesionales.

Después de ratificar el Dr. Antonetti la viva complacencia suya al prestar su cooperación a la plausible obra del Dr. Clemente Inclán, su Maestro queridísimo, declaró que estimaba como de la mayor eficacia aquella tribuna para hacer la campaña antituberculosa, por que ella iba dirigida «a la almas jóvenes que en el mañana regirán en sus distintas actividades los destinos de la Patria cubana» recordando a seguido la visita que en su reciente viaje a Europa hiciera el «Comité Nacional de Defensa contra la Tuberculosis» en Nancy, évocando el título del libro con que allí fué obsequiado: «CURAR ES BUENO, PREVENIR ES MEJOR», confesando que en tuberculosis el tratamiento profiláctico salva más vidas que el curativo, no siempre practicable y menos a tiempo...

Dedujo de ello que la compañera inseparable de la medicina preventiva es y debe ser la propaganda, progresivamente intensa, la prensa diaria, la tribuna y cuantos medios modernos multiplican la difusión de las ideas y esparcen conocimientos precisos de divulgar, a fin de llevar a todos los cerebros recursos de defensa vital desterrando prejuicios nefastos y aun suicidas, desgraciadamente todavía muy generalizados.

Distinguió el Dr. Antonetti dos clases de la debida propaganda: inicial y terminal y para fijar claramente cuales son los conceptos «responsables» en la trasmisión de la peste blanca y pautar la orientación que debe seguirse en la profilaxis de la tuberculosis, lo limitó a CINCO, cuya síntesis es ésta:

I.—La tuberculosis es una enfermedad que se trasmite—FUNDAMENTALMENTE—por contagio referenciando históricamente causa y naturaleza de la infección tuberculosa, hasta el derrumbe de la errónea teoría de la herencia. —II.— Donde se encuentra el terrible bacilo de Koch. III.—Vías que sigue la mortífera infección.— IV.— Influencia de la edad en la distinta facilidad para contraer el facil contagio y diferente resistencia que la enfermedad encuentra en niños y dultos.

Como de suprema importancia dejó el Dr. Antonetti para el último el quinto concepto, incluyendo en él los CINCO factores sociales que favorecen la temible acción del contagio, en este orden: «Vida familiar, Vida industrial, Vida escolar, Habitación y alimentación».

Como medios indirectos que deben oponerse a la propagación de la tuberculosis explicó el doctor Antonetti los mejoramientos de la habitación de la higiene individual y familiar, así como de la alimentación, abogando briosamente— apostólicamente—por la reglamentación de la vida escolar y la industrial, fomento de la vida al aire libre y de los sports y mejor la educación física obligatoria.

Como medios directos para combatir la tuberculosis señaló el Dr. Antonetti estos: «Guerra al esputo. Reclusión obligatoria del tuberculoso y reclusión voluntaria organizando servicios atractivos. Educación de los tuberculosos y de sus familiares, para que sepan prevenirse del contagio. Divulgación de conocimientos científicos sobre esta materia. Multiplicación de los dispensarios. Organización de los distintos establecimientos de cura y aislamiento del tuberculoso, como Sanatorios, Hospitales,. Sanatorio, Servicio hospitalario especializado y maternidades para embarazadas».

El Dr. Antonetti leyó diversas cifras estadísticas corroborando ellas que los resultados están en relación directa con la cantidad de dinero invertido, repitiendo tesoneramente que la profilaxis debe hacerse en el niño, demostrando que la mortalidad de tuberculosos en Cuba no es de las mas altas cifras, si bien en la Habana no es así.

Recordó el Dr. Antonetti la frase de Disraeli «El primer deber de los hombres de Estado es asegurar la protección de la salud de los pueblos» enorgulleciéndose de que entre nosotros haya sido el Estado cubano quien ha iniciado esta campaña, viéndose ya sus excelentes resultados, terminando con una general invitación a la preconizada propaganda—lema preferente— movidos todos por anhelos de cooperación.

El Profesor Antonetti fué al terminar su valiosa conferencia—objeto de una atronadora salva de aplausos y efusivamente felicitado por el Dr. Inclán y demás profesores asistentes.

Reciba también la nuestra, sincerísima y muy de veras merecida.

ATWATER KENT-SCREEN GRID
EL RADIO PERFECTO. 8 MODELOS, DESDE $178.00
SELECTIVIDAD — ALCANCE — VOLUMEN
Y PUREZA DE TONO

¿HA OIDO USTED LA NUEVA COMBINACION RADIO-FONOGRAFO "ATWATER KENT" SCREEN GRID?
Oígala y examínela, así verá que en las mismas no hay bombillos 226, usados en los antiguos circuítos.
El circuito de los aparatos de Radio «ATWATER KENT» SCREEN GRID está construído especialmente para el uso de los bombillos SCREEN GRID, siendo por tanto, el único que puede considerarse COMO NUEVO, no como sucede con otras marcas que tienen circuítos antiguos reformados para usar tubos SCREEN GRID.
Cuatro Modelos:
$298, $325, $380 y $495,
con gabinetes de Caoba maciza y 12 Discos.
JOHN L. STOWERS
SAN RAFAEL NUM. 29
TELEF. A-3962. HABANA.

GRAN CONCURSO "NESTLÉ"
Organizado por los fabricantes de las Leches Condensadas
"La Lechera" y "NESTLÉ"
para la elección de la Señorita "Nestlé" de Cuba

Damos a continuación el resultado de la votación hasta el día 28 de Abril a las 12 meridiano, cumpliendo lo previsto en la Cláusula 12 de las Bases del Concurso.

Provincia de SANTA CLARA

1.—	Srta.	Elisita Inchausti, de Caibarién	39,727 Votos
2.—	,,	Laurita Irazoqui, de Caibarién	30,000 ,,
3.—	,,	Esther Munarriz Aiza, de Caibarién	17.610 ,,
y 5.—	,,	Margarita García, patrocinada por el establecimiento "El Volcán", de Cienfuegos	10,000 ,,
4 y 5.—	,,	Consuelo García, patrocinada por el establecimiento "La Sección X", de Cienfuegos	10,000 ,,
6.—	,,	Pura González Martija, de Isabela de Sagua	8,235 ,,
7.—	,,	Inés Amador, de Sagua la Grande	3,050 ,,
8.—	,,	Elena D. Sánchez, de Camajuaní	2,570 ,,
9.—	,,	Cuca Arenas Armiñán, de Sagua la Grande	2,152 ,,
10.—	,,	Agustina García, de Cienfuegos	2,100 ,,

Provincia de MATANZAS

1.—	Srta.	Inocenta Vega, de Matanzas	20,075 Votos
2.—	,,	Nadelia Leal Moldes, de Cárdenas	12,128 ,,
3.—	,,	Teresa González, de Colón	2,500 ,,
4.—	,,	Clarita Neyra, de Cárdenas	2,045 ,,
5.—	,,	Odilia Romero, de Unión de Reyes	1,400 ,,
6.—	,,	Estela Barceló, de Cárdenas	1,115 ,,
7.—	,,	Oilda Ana del Puerto, de Matanzas	1,000 ,,
8.—	,,	Esther Jiménez, de Cárdenas	841 ,,
9.—	,,	Adelina Leal, de Elizalde	815 ,,
10.—	,,	Sara Parqué, de Matanzas	638 ,,

Provincia de HABANA

1.—	Srta.	Juanita Valdivia, de Habana	19,600 Votos
2.—	,,	Florita Calvo, de Habana	11,358 ,,
3.—	,,	Francisca Cruz Córdova, de Santiago de las Vegas	10,775 ,,
4.—	,,	Hortensia Izquierdo, de Habana	8,062 ,,
5.—	,,	Hortensia Delgado, de Habana	7,160 ,,
6.—	,,	Concepción Vázquez, de Habana	4,260 ,,
7.—	,,	Josefina López, de Habana	3,865 ,,
8.—	,,	Blanquita Doval, de Habana	3,000 ,,
9.—	,,	Esther Pérez Ors, de Rincón	2,608 ,,
10.—	,,	Margot D'Vargas, de Habana	1,820 ,,

Provincia de CAMAGÜEY

1.—	Srta.	Micaela Moure López, de Camagüey	10,284 Votos
2.—	,,	Angela Iñiguez Aragón, de Ciego de Avila	7,500 ,,
3.—	,,	Onelia García Torres, de Ciego de Avila	6,000 ,,
4.—	,,	Zoraida Valdés Elías, Central Stewart, Ciego de Avila	5,771 ,,
5.—	,,	Mercedes Martínez Roseiló, de Nuevitas	5,450 ,,
6.—	,,	Ramona Leiro Campanioni, de Nuevitas	3,775 ,,
7.—	,,	Angela Matilde Batista Silwerert, de Camagüey	1,810 ,,
8.—	,,	Esther Alonso Brito, de Morón	1,193 ,,
9.—	,,	María Teresa González Fabián, de Nuevitas	1,150 ,,
10.—	,,	Aida Hernández, de Morón	1,000 ,,

Provincia de PINAR DEL RIO

1.—	Srta.	Generosa Vázquez, de San Juan y Martínez	10,000 Votos
2.—	,,	Julita Donazar, de Guanajay	6,897 ,,
3.—	,,	Luisa Govea Romero, de Artemisa	6,430 ,,
4.—	,,	Margot Bernal y de Paula, de San Luis	5,400 ,,
5.—	,,	María Dolores Gils, de Pinar del Río	3,241 ,,
6.—	,,	Aurora Grana, de Guanajay	2,250 ,,
7.—	,,	Consuelo Prieto, de Taco-Taco	1,615 ,,
8.—	,,	Benita Lara, de Pinar del Río	1,550 ,,
9.—	,,	María Luisa Portilla, de Pinar del Río	1,300 ,,
10.—	,,	Alicia Méndez, de Pinar del Río	1,140 ,,

Provincia de ORIENTE

1.—	Srta.	Nena Falo, de Caimanera	7,500 Votos
2.—	,,	Luisa Beaton, de Guantánamo	4,500 ,,
3.—	,,	Gloria Esther Febre Reyes, de Victoria de las Tunas	2,650 ,,
4.—	,,	Iluminada Samalea, de Jamaica	2,500 ,,
5.—	,,	Adela Somodevilla, de Santiago de Cuba	2,444 ,,
6.—	,,	Eladia Remís G., de Victoria de las Tunas	2,000 ,,
7.—	,,	María Esther Cardumí, de Guantánamo	1,800 ,,
8.—	,,	Esperanza Elías, de Jurisdicción	1,600 ,,
9.—	,,	Elena Jay, de Guantánamo	1,500 ,,
10.—	,,	Rosa García Alonso, de Holguín	1,190 ,,

Sólo nos queda felicitar muy sinceramente a aquellas candidatas que, mediante su esfuerzo activo y entusiasta, ocupan los puestos de honor en el

GRAN CONCURSO "NESTLÉ"
O'Reilly Nº 6—Apartado Nº 1183—Habana

ESTE CONCURSO HA SIDO AUTORIZADO POR EL GOBIERNO PROVINCIAL.

■ GANGAS ■
Ocasión Unica
Señora: le brindamos la mejor oportunidad en VAJILLAS y toda clase de LOZA, EFECTOS DE COCINA, CRISTALERIA y CUBIERTOS. Queremos liquidar todas esas mercancías para dedicarnos a muebles exclusivamente.
¡Esté lista! ¡Venga pronto! ¡Le conviene!
LA CASA PELEA - Galiano 136

M.E.C.D. 2016

LA CANCION DEL COSACO

(sincronizada)
por
HANS ADELBERT
El héroe de Volga-Volga

Oiga y vea el alma de la Rusia oprimida, cantada por sus propios súbditos

"LOS COSACOS del DON"
repertorio
SELECT PICTURES
PRADO
MAYO 3 AL 9

HASTA
$ 500 -
PARA
DEPENDIENTES, MENSAJEROS, Criados de Farmacias
por CONFIDENCIAS sobre compra de MEDICINAS SUBSTRAIDAS y sitios donde las guardan.
NO TEMA. Nuestra reserva es absoluta
Informes:
Habana 132 bajos. Telf. A-7097
ESTEVEZ M-1970

SUSCRIBASE AL
Diario de la Marina

CARTEL DEL DIA

TEATROS

COMEDIA.—9 y 15: A Campo Traviesa; canciones por María Tubau.

PAYRET.—9 y 15: El hombre que todo lo enreda.

NACIONAL.—5 y 15: El Amigo Carvajal. 9 y 15: Mi Tía Javiera.

ALHAMBRA.—8: Créalo o no lo crea Segunda tanda: El Elefante y la Hormiga. Tercera: ¿Qué tiene la niña?

CINEMATOGRAFOS

CAMPOAMOR—Matinee y noche: Revista de actualidades mundiales; Amor de Angora; El ángel pintado.

REGINA.—Matinee y noche: Variedades musicales; películas sincronizadas; El Príncipe de Broadway El cantante del jazz.

NORMA.—Maatinee y noche: Revista de actualidades; La fuerza del bluff; cintas cómicas; Forasteros en París.

LIRA.—Matinee y noche: La Cabaña del Tío Tom; El Caso Drake; cintas cómicas.

SALON ROJO.—Matinee y noche: El Amante del Desierto; Revista de actualidades; cintas cómicas; La Dama de las Camelias; La Cazadora.

CUBA.—5 y 15 y 8 y 15: Revista de actualidades; cintas cómicas; Apertas cerradas; Las que hayen de casa.

NEPTUNO—Matinee y noche: Revista de actualidades mundiales; El Prisionero de Zenda; Variedades Vitaphone.

RIVIERA.—Matinee y noche: Revista de actualidades mundiales; La Fierecilla Domada; Variedades Vitaphone.

WILSON.—Matinee y noche: Revista de actualidades; Un día perfecto; Fugitivos de la Noche; Las sensaciones de Lily.

INGLATERRA. — Matinee y noche: Con tripa y corazón; La Cenicienta del Amor; La Bailarina de Granada.

OLIMPIC.—Matinee y noche: Revista de actualidades mundiales; El Capitán Sin Tacha y Sin Miedo; La esposa depravada.

RIVOLI.—Matinee y noche: Revista de actualidades; El Templo de Nara; Al borde del precipicio; cómicas.

TRIANON.—Matinee y noche: Ladrones de sociedad; El séptimo infierno; Variedades musicales; La Cabaña del Tío Tom.

ENCANTO.—Matinee y noche: Sombras de gloria; Revista de actualidades; Variedades musicales; cómicas.

UNIVERSAL.—Matinee y noche: Revista de actualidades munciales; El Indomado; episodios 11 y 12 de Fantomas; Los parrandistas; La muchacha de la Habana.

LARA.—Matinee y noche: Revista de actualidades mundiales; Tontos de capirote; Sentimientos de mujer; Se tragó la píldora; cintas cómicas.

IMPERIO.—Matinee y noche: Revista de actualidades; El Expreso de Siberia; La Raptada; Siguiendo el rastro.

VERDUN.—Matinee y noche: Cintas cómicas; El verdadero cielo; Un pobre diablo; La tierra de hidalgos.

FAUSTO.—Matinee y noche: Revista de actualidades mundiales; Variedades Vitaphone.

STRAND.—Matinee y noche: Episodios 7 y 8 de Fantomas; A mano armada; Su cautiva; cintas cómicas.

LEA LOS ANUNCIOS CLASIFICADOS DEL "DIARIO" NO LE PESARA.

COMEDIA

HOY a las 9
1ª Función EXTRAORDINARIA
DESPEDIDA de MARIA TUBAU
LA LINDA COMEDIA
A CAMPO TRAVIESA
FELIPE SASSONE Y RECITAL DE CANCIONES
SABADO 3 DEBUT de MIMI AGUGLIA CON "BARBARA"

Manuel Arbó el notable actor que mañana jueves en la Comedia interpretará el padre Josecho en "La Tragedia de Marichu".

Billete de $20 Falso

Manuel Ugaldo Asenjo, dueño del café El Paradero, que está situado en la esquina de 13 y Wilson, acusó a José Toribio de las Casas y Enríquez, propietario y vecino de 17 número 593, de haberle cambiado un billete de a veinte pesos, que más tarde resultó ser falso, negándose a devolvérselo. El acusado refirió que era cierto hace como mes y medio, había efectuado un cambio de dinero en el mencionado establecimiento, sin que recordara el dinero que le había entregado.

GACETILLAS

ORTIN EN EL TEATRO NACIONAL

A teatro lleno tarde y noche se desenvuelve en el teatro Nacional lo que ya puede llamarse brillante temporada del notable actor Leopoldo Ortin, el público se da exacta cuenta de que la compañía que actúa en el Nacional es un valioso conjunto formado por elementos homogeneos presentados tal y como deben presentarse las comedias con decorados y atrezzo especial para cada obra convenientemente ensayadas.

Agréguese a ésto el extenso repertorio de la compañía que le permite el cambio diario de cartel y los precios de cincuenta centavos es un verdadero regalo para el público.

Hoy por la tarde, va a escena «El Amigo Carvajal» y por la noche, «Mi Tía Javiera», comedia de Paso y Dicenta en ambas obras confirma la compañía todo lob uena que de ella a dicho la crítica teatral.

Mañana jueves por la tarde y a petición de muchas familias se representan la obra del debut «Béseme Usted...» y por la noche, el inmortal drama de Joaquín Dicenta, Juan José» estando el papel del protagonista a cargo del eminente actor Paco Fuentes quien en Madrid ha obtenido grandes triunfos en la interpretación de esta obra.

Tiene la compañía de Ortin en su repertorio varias obras dramáticas, las cuales intercalará durante su temporada en el teatro Nacional.

847—30 Ab.

TEATRO CAMPOAMOR

EL ESTRENO DE MAÑANA

Las últimas exhibiciones de «La Espada Errante» o «La Guardia Imperial», que ha triunfado por una trama original, por su acción movida, por los primores de su presentación y por el complicado trabajo que realiza con extraordinaria brillantez, Ramón Novarro están anunciadas para hoy.

Ese título cede su sitio en el cartel de Campoamor al de «El Angel Pintado», que lo ocupará a partir de mañana.

Este último corresponce a una dramática comedia, en que aparece, en nuevas modalidades artísticas, Billie Dove.

Esa actriz, que ya se impuso a los aficionados de casi todo el mundo por su talento y por su belleza, canta y baila, cosas que no había hecho nunca, para completar su desempeño de «El Angel Pintado», obra de clara orientación ideológica, en que vuelve a mantenerse que la risa del rostro no siempre copia estados anímicos.

Las muchachas que aparecen como personajes de esa producción son frívolas, ligeras y superficiales sólo aparentemente, puesto que en sus espíritus se alberga la pena.

Mientras coquetean con todos los asistentes a un club nocturno, piensan en el hombre a quien han dado el corazón, que nunca entra en juego cuando de vivir su vida habitual se trata.

El baile, la música y la alegría, forman una parte de su existencia, pero el amor constituye otra, la más importante.

Al estreno de «El Angel Pintado» seguirá, sin bacerse sperar mucho, el de «Las Exploradoras de Broadway», en que se lucen Ann Pennington, Conway Tearle y Nick Lucas.

773—30 Ab.

TEATRO ENCANTO

«EL DESFILE DEL AMOR»

Hoy, miércoles, entra en su último día de presentación al público habanero en el teatro elegante de nuestras mejores familias la grandiosa y espectacular super producción sonora de la Paramount Films de Cuba, «Sombras de Gloria», que totalmente hablada en español y teniendo por intérpretes a José Bohr, el afamado cantante argentino, Mona Rico, la mejicanita inimitable, y Ricardo Gayol, el niño-prodigio, secundados por un notable reparto de artistas latinos, ha sido la sensación y el acontecimiento máximo de la temporada.

Abandona esta creación el cartel de Encanto, tras la función de hoy, para dejar paso a otra joya cinematoGráfica llamada a constituir por cuanto en sí la realza, la avalora y significa, el triunfo más prodigioso de los alcanzados hasta ahora por todas las super producciones sonoras de la época: «El Desfile del Amor», «la película de más kilates que el oro en el lienzo de plata», de la que es protagonista Maurice Chevalier, el «chansonier» francés que tiene por novia dos inmensos Continentes, América y Europa, seducidos por el esplendor y la magnificencia de su arte insuperable.

Ocho días, a partir de mañana, jueves, permanecerá en Encanto este desfile, más que de amor, de arte hermoso y concluyente, sobre cuya trascendencia indiscutible giran todos los comentarios y todas las dedicaciones de la afición habanera.

771—30 Ab.

CINEMA RIVIERA

HOY: «LA FIERECILLA DOMADA» POR DOUGLAS FAIRBANKS

En las tandas de las 5 y cuarto, 8 y cuarto y 9 y tres cuartos, se estrena en el Riviera la grandiosa producción Vitaphone de los Artistas Unidos, interpretada por Douglas Fairbanks y Mary Pickford, que se titula: «La Fierecilla Domada».

En las mismas tandas se exhibe una Revista de Asuntos Mundiales q una Variedad Vitaphone.

Mañana, en las tandas de las 5 y cuarto, 8 y cuarto y 9 y tres cuartos por última vez: «Ya Fierecilla Domada».

También se dará una matinée especial a las 2 p. m., dedicada a los niños del Vedado, exhibiéndose la interesante producción Vitaphone de la First National «El Amor Nunca Muere», interpretada por Colleen Moore y Gary Cooper; una Revista de Asuntos Mundiales y una Variedad Vitaphone.

El viernes se estrena la cinta sincronizada que lleva por título «Madres Solteras».

El sábado se estrena la producción Fox Movietone interpretada por el notable actor Víctor Mac Laglen y Fifi Dorsay que se titula: «Derecho a París».

Para el domingo se prepara una gran matinée dedicada a los fiñes del Vedado.

Pronto, la gran producción, «Sangre» Fox Movietone, interpretada por Lenore Ulric.

776—30 Ab.

TEATRO REGINA

«EL CANTANTE DEL JAZZ»

Programa selecto el de hoy en el teatro «Regina».

Se estrena un bellísimo melodrama «El Príncipe de Broadway», con George Jessel en el rol principal; y por última vez se lleva a la pantalla ese monumento sonoro que ha cubierto de gloria a All Jolson: «El Cantante del Jazz».

Pocas películas como ésta resisten toda comparación. Pero basta recordar que ella fué la que afianzó en el mundo al cine hablado haciendo triunfar de un modo absoluto.

Los precios son: luneta 20 centavos y tertulia 10 centavos, entre y salga cuando quiera.

Para mañana se prepara un verdadero acontecimiento.

Se estrena en Cuba para conmemorar la fecha del primero de mayo, una gran producción española que se titula «Los Hijos del Trabajo», con argumento basado en las luchas de obreros y patronos.

El viernes 2, se estrena la grandísima película sincronizada, «La Fierecilla Domada», que interpretan juntos por primera vez, Mary Pickford y Douglas Fairbanks.

El sábado: «El Terror del Desierto», por Rin Tin Tin.

849—30 Ab.

TRIANON

«La Cabaña del Tío Tom», es una obra extraordinaria que siempre el pública desea ver, por eso «La Universal ha traído una nueva copia de esta película sensacional, la que será presentada en las tandas de cinco y cuarto y nueve de hoy, en el amplio y fresco teatro Trianón, del Vedado. Además de «La Cabaña del Tío Tom» la empresa Carrerá ofrece como aperitivo una variedad Vitaphone y dos comedias.

Luneta: 30 centavos en 5 y cuarto; 40 centavos en la función corrida que comienza a las nueve de la noche.

Mañana, con motivo de celebrarse la Fiesta del Trabajo, habrá matinée a las tres de la tarde con el estreno de la producción sincronizada de Billie Dove, titulada «La Historia de una Indiscreta». Esta misma cinta será exhibida en las tandas de 5 y cuarto y 9.

Sábado 3: «Los Amos de Broadway», película Vitaphone con Mary Philbin.

Domingo 4 y lunes 5, «El Alma de Francia», primera obra sincronizada que la Paramount fabrica en Europa.

Miércoles 7 y jueves 8, «Hillywood Revue», algo muy grande de los mucho bueno que nos ha presentado el Vitaphone.

777—30 Ab.

CINEMA FAUSTO

«EL DESFILE DEL AMOR»

Mañana, jueves, día conmemorativo de la Fiesta del Trabajo, es el señalado por la Paramount Films de Cuba para la primera presentación al público habanero en el Templo Máximo del Vitaphone y Movietone de la joya cinematográfica llamada a constituir, por cuanto en sí la realza, la avalora y significa, el triunfo más prodigioso de los alcanzados hasta ahora por todas las super producciones sonoras de la época: «El Desfile del Amor», «la película de más kilates que el oro en el lienzo de plata», de la que es protagonista Maurice Chevalier, el «chansonier» francés que tiene por novia dos inmensos continentes, América y Europa, seducidos por el esplendor y la magnificencia de su arte insuperable.

Cuatro días permanecerá en el cartel de Fausto este desfile, más que de amor, de arte hermoso y concluyente, sobre cuya trascendencia indiscutible giran todos los comentarios y todas las dedicaciones de la afición habanera, marco esplendoroso al cuadro sin precedentes en los anales cinematográficos, que sirve de fundamento de éxito a «El Desfile del Amor».

CINEMA VERDUN

DIA DE LAS DAMAS

Hoy es el día dedicado por la incansable empresa del teatro Verdun, de la calle de Consulado, a las damas y damitas que a diario honran con su presencia.

Dará comienzo la matinée a la una y media con graciosas comedias, más tarde «El Verdadero Cielo», por George O-Brien; después, «Un Pobre Diablo», por Jack Mulhall y por último, la joya de la Universal Pictures Corporation, por el valeroso actor Ken Maynard, titulada «La Tierra de Hidalgos».

Los precios serán a base de 10 centavos en matinée y por la noche, con el mismo programa, comenzando a las siete y media solo pagarán 20 centavos los caballeros y 10 centavos las damas y niños.

Mañana: «El Príncipe de Broadway»; «El Terror del Resierto», por Rin Tin Tin y «Los Hijos del Trabajo», soberbia producción española, por Celia Escudero y José Nieto.

El sábado 3: «La Fierecilla Domada», por Douglas Fairbanks y Mary Pickford.

Domingo 4: «El Poderoso», por George Bancroft.

Nota: Dentro de muy pocos días se inaugurará un soberbio equipo de Vitaphone y Movietone (último modelo), sin alterar los precios actuales.

782—30 Ab.

TEATRO IMPERIO

«EL EXPRESO DE SIBERIA»

Regio programa el de hoy, figurando, en el cartel las siguientes producciones, «El Expreso de Siberia»; «La Raptada», por Sue Carol y «Siguiendo el Rastro», por Tom Mix; dos comedias y una revista. Precios para la matinée: 10 centavos luneta.

Por la noche, damas y niños 10 centavos y caballeros 20 centavos.

Mañana, Día del Obrero, gran función extraordinaria, con el siguiente programa: «El Beso», por la sugestiva Greta Garbo; «El Expreso de Siberia», por un conjunto de estrellas y «Su Propio Terreno», por Buck Jones; dos comedias muy chistosas y una revista.

El día 2: «El Prisionero de Zenda» El día 3: «Su Noche Gloriosa».

Muy pronto inauguraremos los Martes Populares, con programas especiales.

Teléfonos A-5440 y A-6618.

FERROCARRILES UNIDOS DE LA HABANA

TARJETAS DE ABONO
POR SOLO $5.00.

Para viajar entre dos lugares cualquiera de estos trayectos, durante el mes antural de su fecha.
Línea Eléctrica Estación Central-Rincón incluyendo Bejucal y San Antonio.
Rincón-Batabanó.
Rincón-San Antonio.
Rincón-Alquízar.
Estación Central-San José.
San José-Providencia.
Estación Central-Bauta.
Bauta-Guanajay.

NIÑOS, ESCOLARES, ESTUDIANTES, $2.50.

Las Tarjetas para Mayo estarán a la venta en la Agencia de Pasajes, bajos del Centro Asturiano, desde el 24 de Abril. Teléfonos: M-3031 o A-4034.

LA ADMINISTRACION.

NACIONAL
Compañía
Ortin
LUNETA 50 cts.
HOY A LAS 5 y 1-4
EL AMIGO CARVAJAL
TRES ACTOS DE RISA
A las 9 y 15
Mi Tia JAVIERA
Comedia en 3 actos. Gran éxito de la Compañía.
MAÑANA
DIA DEL TRABAJO
Matinée a las 3 con la obra del debut
BESEME USTED!...
Por la noche:
JUAN JOSE, por Paco Fuentes

GACETILLAS

CINE UNIVERSAL

Colosal programa ofrece hoy miércols 30, el ventilado salón de Egido y Monte.

Función corrida de 1 a 6 y de 6 y cuarto a 11.

Estreno de la película del Oeste en siete actos, por Tom Mix, titulada: «El Indomado».

Estreno de los episodios 11 y 12 de la super serie en 20 episodios por Johnny Walker, titulada «Fantomas».

La comedia en dos actos, titulada: «Los Parrandistas».

Estreno de la super joya en ocho actos, por Paul Page y Lola Lane titulada «La Muchacha de la Habana». Esta producción fué tomada casi toda en la Cuba.

Precios de 1 a 6 y de 6 y cuarto a 11: 10 centavos.

Mañana jueves, primero de mayo: «Delicias Matrimoniales», comedia en dos actos: «En el Viejo Arizona», por Warner Baxter; «Fugitivo en la Noche», por un reparto especial.

Viernes 2: «El Traga Balas» y «La Tragedia de Nina Petrowna».

Sábado 3: «El Golpe de Suerte», por Jack Dangerthy y «El Cazador de Tigres».

Domingo 4: «Por qué s hojalatero»; «Los Repatriados» y «El Circo de la Vida».

784—30 Ab.

CINEMA CUBA

HOY, DOBLE ESTRENO

Dos estrenos de cartel anuncian para hoy miércoles en e lconfortable y acreditado cine de la calle Suárez Son éstos: la regia producción de la Fox con Lola Lane y Paul Page titulada «Cerrada» y «Las que huyen de casa» por Shirley Mason; las que precedidas de una comedia en dos rollos y un Noticiario habanero de El Mundo, cubrirán los tunos de cinco y cuarto y ocho y cuarto.

Los precios son populares.

Mañana, Fiesta del Trabajo, matinée, tanda y noche: «La Historia de una Indiscreta», por Billie Dove; «Los Abismos de las Almas», por don Alvarado» y «La Moderna Cenicienta» por Collen Moore.

El viernes, «Ana Karenina» por Greta Garbo.

Sábado 3: «La Fireecilla Domada» por Mary Pickford y D. Fairbanks.

El domingo: «Río Romántico» y «La Mujer que Nunca Olvidaré».

786—30 Ab.

GACETILLAS

CINEMA INGLATERRA

El único que mantiene temperatura invernal en la sala de proyecciones en esta época del año.

El que mejores atracciones cinematográficas presenta a diario, a base de función corrida de 2 a 11 y media, p. m., rigiendo los precios de 10 centavos niños y 20 centavos mayores.

Para hoy, programa especial, con la comedia, «Con Tripa y Corazón» por los Niños Peligrosos; y las producciones, «La Cenicienta del Amor», magnífica atracción especial interpretada por Carmen Boni y Livio Pavanelli, y «La Bailarina de Granada», super film excelsa, interpretada por Lily Damita.

A las 5 p. m., la comedia «Con Tripa y Corazón» por Los Niños Peligrosos; y la magnífica super atracción especial, interpretada por Carmen Boni, y Livio Pavanelli, «La Cenicienta del Amor».

Por la noche, el mismo programa de la matinée, proyectándose en último turno, «La Cenicienta del Amor».

Mañana, «Fiesta Nacional», programa extraordinario; con las super producciones, «La Mujer que Nunca Olvidará» por Ivan Petrovitch y Lil Dagover; «Derecho a París», por Victor Mc Laglen y Fifi Dorsay; y «La Coqueta Empedernida», por Nils Asther y Lily Damita.

Sábado 3 de Mayo, «La Seductora» por Lina Arna; basada en la novela de Pierre Bernard.

Domingo entrante, programa especial.

La próxima semana, «El Poderoso» por George Bancroft.

781—30 Ab.

CINE WILSON

El más elegante, cómodo y ventilado cinema y el que mejores atracciones cinematográficas presenta a base de función corrida de 2 a 7 p. m., y de 8 y media a 11 y media p. m., rigiendo los precios de 10 centavos niños y 20 centavos mayores.

Para hoy, el programa es de lo más atrayente, comenzando con la comedia «Un Día Perfecto», por Los Niños Peligrosos; y las producciones, «Fugitivos de la Noche» super excelsa producción, interpretada por Katty Nagy y Lucie Deislace y la magnífica super excelsa atracción, por Lily Damita, «Las Sensaciones de Lily».

A las 5 y cuarto p. m., la comedia «Un Día Perfecto», por Los Niños Peligrosos; y la super excelsa producción interpretada por Katty Nagy y Lucien Delsace, «Fugitivos de la Noche».

Por la noche, el mismo programa de la matinée, proyectándose en último término, «Fugitivos de la Noche».

Mañana, «Fiesta Nacional», programa extraordinario, con las producciones, «La Mujer que Nunca Olvidará», por Lil Dagover e Ivan Petrovitch; «Derecho a París» por Victor Mc Laglen y Fifi Dorsay; y «La Coqueta Empedernida», por Nils Asther y Lily Damita.

Viernes 2: «El Secreto del Doctor» por H. B. Warner y Ruth Charttterton.

Sábado 3: «La Seductora», por Lisa Arna, basada en la novela de Pierre Bernard.

Domingo próximo, programa extraordinario.

780—30 Ab.

HARA SANIDAD LA REGLAMENTACION DE LA ESCUELA DE OPTOMETRIA

La Junta Nacional de Sanidad y Beneficencia y el problema de inspección diaria de vacas por los veterinarios

Bajo la presidencia del doctor Fernando Rensoli y con la asistencia de los vocales, doctores Francisco Pérez y López Silvero, Matías Duque, Gerardo Fernández Abreu, Francisco Etchegoyen, Fernando Ortiz, Francisco J. de Velasco, Domingo Ramos, Antonio Díaz Aybertini, Nestor G. Mendoza, Juan A. Cosculluela y José Antonio López del Valle, quien actuó de Secretario, celebró una importante reunión la Junta Nacional de Sanidad y Beneficencia.

Se dió cuenta a la Junta con un escrito del señor Secretario de Sanidad y Beneficencia, doctor Fernández, interesando de la Junta Nacional que se estudie y someta a la sanción de dicha Secretaria un proyecto de Reglamento, con motivo de la promulgación de una ley que crea la Escuela de Optometría. La Junta acordó pasar este asunto a informe del doctor Luis Felipe Rodríguez Molina, Vocal de la Junta y Decano de la Facultad de Medicina, a quien ya se le ha impuesto de todos los particulares relacionados con dicho proyecto.

Conoció la Junta de Sanidad de un escrito de la Dirección del Ramo en relación con el número de vacas lecheras que deben tener los veterinarios para su inspección diaria, ya que las disposiciones vigentes determinan que cada médico-veterinario debe tener bajo su cuidado unas seiscientas vacas, pero según se aduce, debido al corto número de estos profesionales hay muchos de ellos que se ven obligados a infringir el reglamento de leche y sus productos derivados, por la causa antes mencionada. La Junta de Sanidad acordó pasar esta documentación al vocal veterinario doctor Francisco Etchegoyen, para su informe.

Al darse cuenta con los antecedentes relacionados con el funcionamiento de una Clínica Médico-Quirúrgica de Emergencias en la Asociación "La Purísima Concepción" situada en Carlos III número 38, esquina a Infanta, la Junta acuerda aprobar el funcionamiento del referido establecimiento benéfico, en virtud del informe favorable al mismo de la Dirección de Sanidad.

Conoció la Junta y le impartió su aprobación al informe del vocal ponente, doctor Francisco Pérez y López Silvero, rechazando la petición de los señores González y Hermanos, para que se les eximiera de cumplir las reglas para un depósito de maderas del país que se instalaría en 10 de Octubre 78, en esta capital.

Fué aprobado el informe del vocal ingeniero señor Cosculluela, favorable condicional a un proyecto de matadero en la finca "Maguaraya" barrio de Sauto, en Santa Isabel de las Lajas, de acuerdo con lo solicitado por el señor Rafael Faya.

Se aprobó el informe del ponente doctor Francisco Pérez López Silvero, referente al establecimiento de un almacén de maderas del país en Agramonte y Lugareño, entre Batista y Línea del Ferrocarril, siempre que, cumplan lo dispuesto en las reglas contenidas en el acuerdo de la Junta Nacional de fecha siete de febrero de 1930.

Asimismo conoció la Junta otro informe del mismo vocal Pérez López Silvero, favorable a un proyecto de edificación en la Policlínica Nacional Cubana La Bondad, situada en Máximo Gómez 551 al 553, para un departamento aislado del resto del edificio dedicado a la observación de enfermos que resulten atacados de enfermedades contagiosas, debiendo pasar este expediente al debiendo pasar este expediente al Comisión de Enfermedades Infecciosas y del Director de Sanidad, de acuerdo con lo establecido en el Artículo 140 de las Ordenanzas Sanitarias.

Y al tratarse el informe del doctor Matías Duque sobre el uso de colorante en los dulces en sustitución del huevo —particular que estaba sobre la mesa— acuerda la Junta de Sanidad tratarlo en la primera parte de la orden del día de la próxima sesión ordinaria, suspendiéndose la sesión.

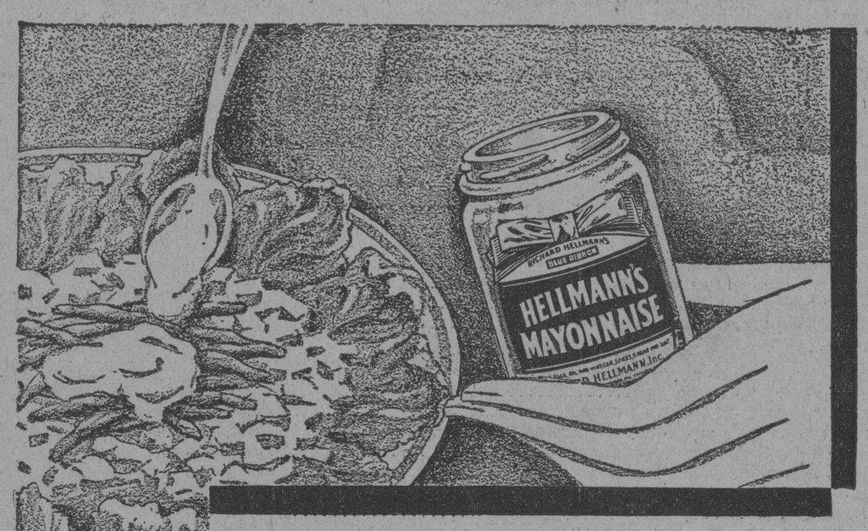

Los primeros cocineros de Cuba se entusiasman con la Salsa Mayonesa "Hellmann"

ENTRE los cocineros de fama, cuya aprobación realza el prestigio de la maravillosa salsa mayonnaise "Hellmann's" destácanse:
PERFECTO SOROA—Chef del Palacio Presidencial de Cuba.
MARCELO CAPOTE—Cocinero del Sr. Carlos M. de Céspedes, Hon. Secretario de Obras Públicas de Cuba.
JOSE PRENDES—Primer Cocinero del Hotel Plaza, de la Habana.
VINCENTA BENEDICTO—Antiguamente cocinera del Dr. Díaz Albertini, Sr. Pedro Gómez Mena, Sr. Swart, Hon. Ministro de Francia en Cuba y otros personajes de alta categoría.
ABRAHAM FONTS—Cocinero del Sr. Guillermo de Zaldo.

LA salsa mayonesa "Hellmann" es la preferida por las familias más exigentes; se confecciona con los ingredientes más finos —huevos frescos, aceite de ensalada puro, vinagre clarificado y especias de la mejor calidad, todo batido perfectamente durante largo tiempo hasta adquirir una consistencia cremosa riquísima, difícil de llegar a igualar en el hogar.

El sabor exquisito de la salsa "Hellmann" satisface al más exigente. De calidad invariablemente superior y uniforme, se conserva siempre fresca y pura, a la vez que está siempre lista para servirse.

¿Por qué no la prueba hoy mismo? Se vende en las mejores tiendas de víveres.

Representantes: M. Oriol, S. en C., Apartado 1205, Habana.
Distribuidores: J. Gallarreta y Cía., Mercaderes 13, Habana.

SALSA MAYONESA CINTA AZUL
HELLMANN
(PARA ENSALADAS)
2146

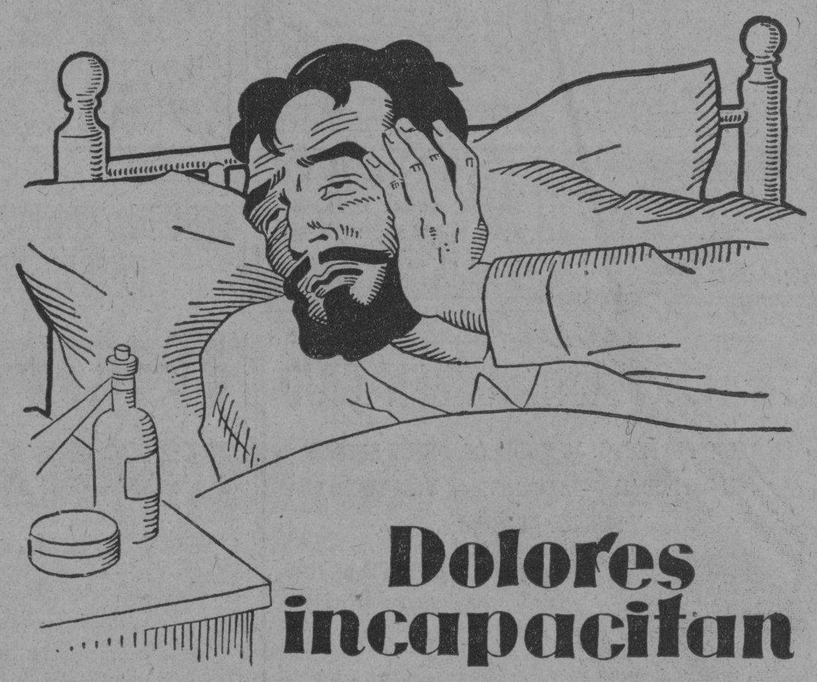

Dolores incapacitan

al hombre más enérgico dedicarse a sus quehaceres más importantes. Inútil será el intento de combatir un fuerte ataque de dolores de muelas por cualquier „preparado casero" o „elaborado curandérico". Será indispensable disponer para hacerlos desaparecer de un remedio serio de acción comprobada, segura y rápida. Tal remedio es el

Veramon

fabricado por la Casa Schering de Berlin que se ha conquistado en breve tiempo el aprecio de los más famosos médicos de todo el mundo. No cura el mal, para lo que es necesario consultar a tiempo al médico, pero hace desaparecer los dolores sin perjuicio para la salud. Aproveche los adelantos de la ciencia moderna. El Veramon está de venta en todas las buenas farmacias en tubos de 10 y 20 tabl.

60323501

M.E.C.D. 2016

fuera mosquitos llegó CHRONAT!

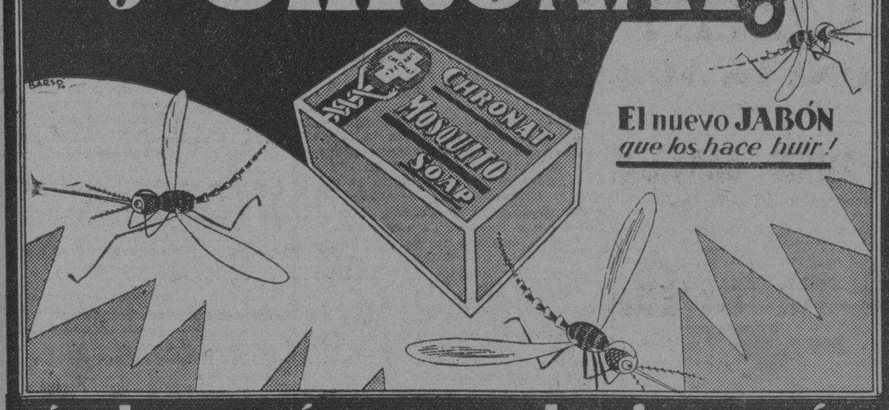

El nuevo JABÓN *que los hace huir!*

úsalo y verás que no te pican más

Lavándose con él cada 5 horas, usted podrá dormir, trabajar, comer, viajar... y hacerlo todo, tranquilo, en la Ciudad y en el Campo.

Las señoras que laven sus Medias con este Jabón, no sufrirán más picadas de mosquito en las piernas ni en los pies.

Donde hay "Chronat" no hay mosquitos

Se vende en todas las TIENDAS y Farmacias de la República

Unicos Importadores: AMADO, PAZ y C^a, Aguacate 114, Habana

HABANERAS

(Viene de la página NUEVE)

GRANDIOSO FESTIVAL

EL 11 DE MAYO

Magno festival.
De grandes proporciones.
Es el que viene organizándose para ofrecerlo el once de mayo en los jardines de **La Polar** por la Archicofradía de María Santísima de los Desamparados.
La sociedad habanera, en pleno, está deseosa de contribuir a los piadosos fines que lo inspiran.
Empieza por la mañana.
Para concluir por la tarde.
Por el párroco de Monserrate, el muy querido Monseñor Alberto Méndez, se dirá una solemne misa de campaña a las doce del día.
Habrá una corrida de toros.
Y lidias de gallos.
Además de un desfile de mantones se procederá a un concurso de yo-yos, debiendo hacerse las inscripciones, previamente, en la Sacristía de Monserrate.
Abierto todo el día el restaurant se venderán, a los precios corrientes, tamales, bocaditos, arroz con pollo, lechón tostado, sandwichs empanadas, dulces, helados, panqués, etc.
Muy divertido el barrio cubano, colmado de atractivos, bailará en él un zapateo Modestin Morales.
Con un **skating rink**, entre otros muchos alicientes, podrán contar los muchachos.
Numerosas las orquestas.
En todos los kioscos.
Los bomberos de la Habana, tratándose de la fiesta de su patrona, harán maniobras de incendio con sus uniformes y todo el material.
La junta celebrada últimamente por sus organizadores fué presidida por Monseñor Alberto Méndez, asistiendo la Camarera Mayor, señora María Julia Faes de Plá, y la Secretaria, señora Nicolasa Zabala de Llerandi.
Entre la concurrencia.
La Condesa de Buenavista.
América Wiltz de Centellas, María Rita Lasa de León, Narcisa Sariol viuda de Albo Cabrera, María Luisa G. de Martínez Díaz, Corina García de Gandia, Amelia Roger viuda de del Cristo, Hortensia Novoa de Regidor, María Ferro de Torres y Adela Díaz viuda de Herrera.
Amelia Solberg de Hoskinson, Matilde Díez de Lissarrague, María Josefa Corrales de Cortina y Valeria Marcos de Escanio.
Cuca Blanco de Laurrieta, María Teresa Escarrá de Casares, Sofía Arenal de Cárdenas, María Julia Arenal de Goirigolzarri, Teté Muñoz de Zayas, Angelita Ruiz Guzmán de Pita, María Josefa Aguero de Reno, Carmelina Reyes de Cubillas, Delia María Recio de Hernández, Berta Pla de Morán Isabel Hernández de Párraga, Merceditas Hernández de Rodelgo, Hortensia Marquez de Arroyo, Carmela Hernández de O'Farrill, María Céspedes de Céspedes y Mercedes Soto de Escuett.
Para el grandioso festival de **La Polar** hay una excesiva demanda de entradas.
Son familiares.
Valen un peso.

POR LA LINEA DEL PACIFICO

Sale el **Essequibo** el viernes.
Con gran pasaje.
El flamante buque de la **Pacific Line** llevará hasta Nueva York, entre otras personas, al señor Alfredo de Zulueta y familia, al doctor Facundo Márquez y a los señores Luis Suárez Fernández y Quintín Prieto del alto comercio.
Embarca también en el **Essequibo** la señorita Estela Alvarez Díez.
En el **Orduña**, que tiene fijado su viaje para el primero de junio, partirá un crecido contingente.
Figura entre otros, el doctor Federico Laredo Brú, ex-Secretario de Gobernación, con toda su familia.
Y el doctor Emilio Martínez.
Con su señora.
Numeroso asimismo el pasaje del **Oropesa** el día dieciocho de junio.
Embarcan el doctor Luis A. Baralt Jr., el doctor Guillermo Lancís hijo del director de **El Mundo** y Mrs. O'Hare, esposa del Agregado Militar de la Embajada de los Estados Unidos.
Hay una lista muy numerosa para estos viajes de los grandes trasatlánticos que representan Dussaq Co.
Así también para el magnífico vapor **Ebro** que parte para Nueva York.
Saldrá el tres de junio.
Fecha exacta.

LOS ESTUDIANTES DE DERECHO

El baile de esta noche.
Llamado a un gran éxito.
Es de la fraternidad **Upsilong Sigma Omega** formada por estudiantes de la Facultad de Derecho.
Celébrase en el roof del hotel **Royal Palm** a beneficio de sus fondos.
La animación es grande.
Inmensa.

(Más HABANERAS en la Página TRECE)

Telas Suaves

Todos los días recibimos y exponemos cosas nuevas.

Ahora, con motivo de la temporada de verano, que por cierto parece presentarse un tanto calurosa, tenemos ya a la venta y estamos recibiendo un gran surtido de telas frescas, propias para el clima tropical. Son de una calidad e tremadamente buena, de coloridos y estampaciones muy lindos, y aún así, tienen unos precios más bajos que en cualquiera otra casa.

Nos preciamos de ser unos de los primeros en exhibir las telas adecuadas a cada temporada, por eso nuestra insistencia en suplicar a las damas elegantes que nos visiten, por que:

TODOS LOS DIAS RECIBIMOS COSAS NUEVAS

y éstas representan el último "grito en cuanto a moda.

SOISET ESTAMPADO
Estilo "Peter Pan" en variedad de dibujos y colores, fabricación reciente a **25, 30 y 45 centavos**

VOILE SUIZO
Muy fino, en diseños y colores muy "chics", a **35 y 50 cts.**

VOILE DE SEDA
De calidad superior, carta completa de colores, a **60 cts.**

VOILE DE SEDA
En estampaciones de última creación, muy fino, a **75 cts.**

CREPE DE SEDA
Estampado, muy nuevo, bueno y elegantísimo, a **99 cts.**

CREPE GEORGETTE
Estampado, originalidades. Calidad y Modernidad. Acabado de recibir a **$1.50, 2.00 y 2.50.**

SHANTUNG
De pura Seda, en calidad extra-fina, a **$1.50.**

CHIFFON ESTAMPADO
Las últimas creaciones impuestas por los centros de la gran moda, a **$2.25, 2.75 y 3.25.**

Nuestra existencia en Tejidos, Sedería, Perfumería, Fantasías y Confecciones es digna de verse. Conviene tenerlo en cuenta antes de comprar para "lucir y ahorrar".

El Número 15

Monte 15.—Frente a Prado. Teléfonos A-3716 y A-2803

Varon Dandy
Perfume para Caballero

DINERO
SOBRE ALHAJAS
Vea la calidad y precio de nuestras prendas.
LA REGENTE
Neptuno 39. Teléfono A-4376.

MUEBLES, LAMPARAS Y BELLOS OBJETOS PARA REGALOS.
Joyería "El Gallo"
SAN RAFAEL E INDUSTRIA
Teléfono: A-2738.
Talleres y Sucursal: "LA ESTRELLA DE ITALIA"
Compostela 46.

VARIAS NOTAS DE POLICIA

La policía de la Décima Tercera Estación ha dado cuenta al juez correccional de la Sección Quinta, de un hecho curioso. El menor mestizo Juan F. Pérez Urdidoz, natural de Panamá, de 15 años de edad y vecino de María Luisa entre Estela y Sofía, acudió al Centro de Socorro de Jesús del Monte, por habérsele presentado un dolor muy agudo en el estómago y al ser interrogado por la policía, manifestó que su mamá Andrea Urdidoz Ortiz, natural de España, de 50 años de edad y del propio domicilio, lo había arrojado de su casa, por no darle qué comer. Interrogada la acusada, ratificó lo dicho por su hijo, agregando que si quería que comiera madera, pues ella no estaba dispuesta a seguir manteniéndolo.

Ricardo Urras Romero, natural de España, de 48 años de edad, vecino de Agua 3, en el Cerro, fué detenido por el vigilante 533, A. del Valle, en los momentos que hurtaba una pucha de flores del jardín que está situado en San Francisco y 12, siendo de la propiedad de José Peña Peña.

Enrique Sotolongo, de 10 años de edad y vecino de Juan Alonso 23, fué acusado por José R. Márquez Moreno, de haberlo sorprendido en los momentos que le hurtaba metales del depósito que posee en Concha y Pérez, estimando en 14 pesos, el valor de lo hurtado.

José Grau Encarnación, sirviente y vecino del Reparto Kohly, fué remitido al Vivac por la policía de la Séptima Estación, por acusarlo su esposa Margarita Bisquerra Boter, de 26 años y vecina de Fraternidad 34, del que se encuentra separada, de haberlo visto por los alrededores de su domicilio, al parecer con el propósito de agredirla.

TRES LABRADORES FUERON DETENIDOS POR UN ROBO EN EL REPARTO LOS PINOS

Mientras un hombre dormía, entraron en la casa y sujetándolo, lo registraron, robándole de debajo de la almohada mil pesos y pico

De un nuevo asalto y robo ocurrido en los alrededores de esta capital, tuvo conocimiento ayer la Policía de la sub-Estación de Arroyo Naranjo. Y de éste han sido acusados, no por la víctima ciertamente, sino por la Policía, tres jóvenes labradores del del Reparto Los Pinos, que libran su subsistencia arrancando a la tierra sus riquezas y extrayendo el preciado alimento de las ubres de fecundas vacas. Hasta ahora no recaen ni siquiera sospechas sobre los hermanos Pedro y Francisco Mena Vega y su cuñado Francisco Lemus Castellanos, vecinos de Cisneros Betancourt y Aldabó, en Los Pinos, los que por disposición del doctor Pichardo, Juez de Instrucción de la Sección Quinta, se encuentran recluidos en el Vivac. Es de hacerse notar que dicho Juez tomó esa determinación como preventiva, hasta tanto se esclarezcan los hechos,hechos, que por cierto están bien oscuros, no porque tenga la convicción de que los detenidos sean los autores sino hasta que nuevas investigaciones aporten datos más concretos.

UN ASALTO DE MADRUGADA

En las primeras horas de la mañana de ayer se personó ante la sub-Estación de Arroyo Naranjo Manuel Umpierre Vento, de 42 años vendedor ambulante, vecino de la finca Cotilla, del Reparto Los Pinos, en Arroyo Naranjo, denunciando que como a las dos de la madrugada, estando dormiendo en la sala de su casa, que ocupa en unión de su señora madre Andrea Vento, que está enferma y de su hermana la señorita Justa Umpierre Vento, fué despertado al ser violentamente cogido por la manos por alguien, en tanto otro le levantaba la cabeza y registraba debajo de la almoada; fué a gritar, pero no pudo pues el terror le heló la sangre en las venas, y, ya asido fuertemente por todo el cuerpo y sin permitirle hacer movimiento alguno, los asaltantes le registraron bajo la almohada donde guardaba en una cartera y dos pañuelos la cantidad de más de mil pesos, en distintos billetes y monedas y un prendedor de señora con brillantes, cuyo valor desconoce.

QUIENES ERAN LOS ASALTANTES

No pudo Umpierre ver la cara de los asaltantes: uno de ellos iba tapado con un pañuelo y los otros dos, pues eran tres debido a la oscuridad del lugar escaparon al reconocimiento de Manuel, quien manifestó que el enmascarado era grueso, alto y de complexión fuerte, no bajito y delgado como son los hermanos Mena y su cuñado. Por muchas preguntas que se le dirigieron Umpierre no ha podido dar más detalles sobre la identificación de sús asaltantes.

ACUDE LA HERMANA JUSTA

Debido al forcejeo que sostuvo Umpires con sus agresores, pudo tener un rato la boca libre y gritar: «No me lleven mi dinero; a donde está mi cuchillo». Los asaltantes lo dejaron entonces libre, no sin que uno de ellos exclamara «Yo te voy a dar cuchillo», tiempo que le daba una fuerte bofetada y se marchaban los tres, saltando una ventana que habían violentado. La hermana de Manuel, Justa, oyó el rumor de la lucha y las frases cruzadas, acudiendo presurosa del cuarto contiguo, encendiendo la luz, pero ya los asaltantes habían escapado con el dinero y las prendas.

EL POR QUE DE LA DETENCION

Obereció la detención de los Mena y de Lemus al hecho de haber declarado Umpierre que entendía que los autores eran conocedores de sus interioridades, pues hasta sabían que él guardaba el dinero bajo la almohada, y como que los detenidos eran visita diaria a su casa y como uno de ellos había estado el día anterior en aquella, la Policía estimó procedente su detención. Hay un detalle más que exculpa de responsabilidad a los Mena y a Lemus: la voz que le habló a Umpierre no era la de ninguno de ellos, ni el tipo, ni el vestuario, ni nada...

DEPONEN LOS DETENIDOS

Ante la Policía declararon los detenidos negando absolutamente toda culpabilidad, agregando que, efectivamente, son muy amigos de Umpierre y su familia, que los conoce desde niños; que es cierto que son visita diaria a la casa y que la noche anterior habían estado, en compañía de José Gallego, encargado de la finca, en el velorio habido en casa de Gabriel Herrera, que murió en un accidente la noche anterior, al chocar su carro de repartir leche con un tren, y que eran testigos de ello Antonio y Miguel Herrera parientes de Gabriel, el propio José Gallego, Florencio López, Salvador Horta y otros más, vecinos de la finca María Francisca, en la carretera de Vento, del Reparto Los Pinos.

También es visita diaria en la casa José Hernández, novio de Justa, vecino de la finca Los Zapotes y Teté Hernández, además de otros muchos, y ese hecho, que resulta también en los detenidos no manifiesta su culpabilidad.

LO QUE DICEN LOS DETENIDOS

Hablamos largo y extenso con los hermanos Mena y con Lemus. Desde luego, negaron su culpabilidad, manifestando que estaban seguros de que Umpierre no los podía acusar y que ellos justificarían oportunamente su no participación en los hechos, pues aparte de haber estado alejados del lugar del robo, se acostaron a más tardar a las once de la noche, como de costumbre, levantándose al otro día, o sea ayer, a las seis para dedicarse a sus faenasA, y añadieron que ellos son incapaces de semejante acto.

LO QUE MANIFIESTA UMPIERRE

También hablamos con Manuel Umpierre, quien nos confirmó la honorabilidad y buena conducta de los acusados, agregando que no se explicaba como se había hecho constar por la Policía que él acusaba a sus amigos, cuando nunca lanzó él tales acusaciones y jamás pudo suponer que ellos fueran los autores, creyendo que sería una mala interpretación en las actuaciones policíacas. Que el dinero lo llevaba siempre encima y era producto de ocho años de labor constante en su venta ambulante, el cual depositaba debajo de la almohada cuando se acostaba, precisamente por temor a que se lo robaran. «No son esos, dijo señalando a los detenidos, los que se llevaron mi dinero».

INVESTIGACIONES DEL JUZGADO

El doctor Pichardo, ante el Secretario señor Manuel V. García Bango, Oficial señor Rogel González, que estuvieron dedicados a este proceso hasta altas horas de la tarde, libró las órdenes oportunas para el esclarecimiento de los hechos, disponiendo que por las Policías Judicial y Secreta se practiquen investigaciones sean menester a fin de resolver cuanto antes la situación de los Mena y de Lemus.

Abonaron igualmente en la buena conducta y honorabilidad de los detenidos los vigilantes 447, A. Brito y 235, J. Calzada, quienes añadieron habían procedido a la detención de los acusados por sólo las manifestaciones de Umpierre consignadas en acta, manifestaciones que, como se ve, el mismo perjudicado ha negado haber hecho.

RHUM QUINQUINA DE CRUSELLAS

El agua especial para peinarse los caballeros, por su sobrio perfume y magníficas cualidades: evita la caída y la descoloración del cabello, así como la formación de caspa. El litro vale $1.10. Otras aguas para la cabeza fabricadas por nosotros: Violeta, Verbena, Bay Rhum y Quina.

De venta en todas partes y en nuestro Salón Exposición de Obispo 88.

PERFUMERIA CRUSELLAS
COMP. NACIONAL DE PERFUMERIA

LA MODA
Canoura y Cía. Telf. A-6240.
San Rafael y Galiano.

Pida Catálogo.
$9.00
Al Interior 30 cts

En Piel Blanca con vistas y tacón amarillo. En Blanco con charol.

MODIFICARAN LA PARTIDA 73-H

Comprende los artículos de estaño y sus aleaciones

En la Cámara de eComercio Cubana, se recibió una comunicación de la Comisión Técnica-Arancelaria, notificando que oportunamente se tratará de la modificación de la Partida 73-H del vigente arancel.

—Esta partida, según nota que nos facilitara la propia Cámara de Comercio, es la que comprende los artículos de estaño y sus aleaciones — metal británico — que adeudan sus derechos sobre peso bruto, habiéndose pedido que en lo sucesivo paguen por peso neto.

HOY MIERCOLES
VENTA ESPECIAL
ULTIMOS ESTILOS, a 1.00 y 2.00
en Neptuno 31
BARANDA, TOSAR Y CIA.
NEPTUNO 31, 35 Y 37
entre Amistad e Industria

INFORME FAVORABLE

Ayer remitió a la Alcaldía la Policía del Tránsito informada favorablemente, la solicitud formulada por el señor Jesús Arias, para poder situar un automóvil frente a su domicilio de Hospital 20.

PIQUERA DE AUTOMOVILES

Los señores Rufino Rodríguez y otros, solicitan del alcalde autorización para establecer una piquera de automóviles de alquiler en la calle 2 entre Séptima y Linea, en el Vedado.

M.E.C.D. 2016

¡No acepte otra!

Sólo hay una "LECHE DE MAGNESIA" lleva el nombre "Phillips" y es líquida

Recetada por los médicos desde hace más de 50 años como el antiácido y laxante ideal

Todo **Pro-phy-lac-tic** limpia los dientes y dá masaje a las encías

USANDO con regularidad un cepillo Pro-phy-lac-tic de copete—recomendado por los dentistas por más de 40 años, se conservan los dientes blancos y las encías sanas y rosadas.

Las cerdas firmes en forma de sierra, con copete en la punta, limpian pefectamente entre uno y otro diente, por detrás de las muelas y al borde de las encías, dando además un buen masaje a éstas que las fortalece. La boca entera se conserva fresca, limpia y sana.

Si prefiere la forma ovalada use el Pro-phy-lac-tic Oval. El Pro-phy-lac-tic Masso, que dá un masaje eficacísimo, se recomienda especialmente para encías pálidas y sensibles.

3 modelos—3 tamaños—3 selecciones de cerdas—mangos transparentes en colores; hay un Pro-phy-lac-tic para cualquier requisito dental. *¡Exija los cepillos Pro-phy-lac-tic legítimos!*

RODOLFO QUINTAS
Manzana De Gomez 433, Habana

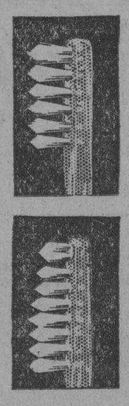

Se venden siempre en caja amarilla.

Cepillos **Pro-phy-lac-tic** para los dientes

2417

DERECHOS SOBRE SACOS-ENVASES

Simplificación de requisitos para devolver el 25 por 100

El Sr. Rafael Sánchez Aballí, Presidente de la Asociación Nacional de Hacendados de Cuba, ha dirijido al Sr. Secretario de Hacienda la comunicación que seguidamente trascribimos, relacionada en la simplificación de los requisitos para el reintegro del 25.0/0 de los derechos sobre sacos envases:

"Honorable Sr. Secretario de Hacienda, Habana.

En la última Junta del Comité Ejecutivo de esta Asociación que tengo el honor de presidir, se tomó el acuerdo de dirigír una instancia a usted solicitando respetuosamente y a la vez rogándole encarecidamente, tome alguna acción en el asunto sometido a su resolución con referencia a la simplificación de los trámites y requisitos actualmente en vigor para obtener los beneficios concedidos en el Artículo 9o. de las Disposiciones Generales, del vigente arancel, en relación con cuyó asunto una Comisión del seno de nuestra Asociación compuesta por los señores David Suero, Alejo Carreño, Ramón J. Martínez y Marcelino García, tuvo el honor de ser recibida por usted el día 20 de Diciembre pasado, exponiendo las aspiraciones por usted el día 20 de Diciembre pasado, exponiendo las aspiraciones de nuestra Asociación en una instancia fechada Diciembre 26 de 1929 dirigida a usted, y de la cual nuestro Secretario Dr Eladio Ramírez León, le envió una copia con fecha Marzo 14 de este año.

Cumpliendo por la presente el acuerdo antes mencionado, le doy a usted nuestras más expresivas gracias anticipadas por su mejor atención a este asunto entre sus múltiples ocupaciones, quedando,

De Ud. con toda consideración y respeto,

Asociación Nacional de Hacendados de Cuba.

(f.) Rafael Sánchez Aballí, Presidente."

EL ANALISIS DEL AGUA

El Químico Bacteriologo del Laboratorio de Obras Públicas, ha rendido un informe del resultado de los análisis practicados en las muestras de agua tomadas en los Acueductos de la Habana, Güines y Cienfuegos, y en el de la villa de Jaruco resultando todos favorables.

Isidra Pérez, de diez años de edad y vecina de Atocha 8, sufrió una herida de carácter menos grave en la cabeza, al ser alcanzada por un pedazo de hierro que le fué arrojado en el patio de su domicilio por la también menor Rosa Arozarena, que reside en Zaragoza 5.

LOS TRABAJOS DE ALCANTARILLADO

La represión de desperdicios de agua.—Noticias de O. Públicas

Por el personal del Negociado de Conservación del Acueducto Albear, fueron inspeccionadas 4,752 casas y en los servicios de las mismas se llevaron a cabo, 8,500 reparaciones. En el informe rendido por el Jefe de la Sección se dió cuenta de los demás trabajos ejecutados por la Sección durante la semana en atenciones afectas a la Jefatura de la Ciudad.

TRABAJOS DE ALCANTARILLADO

Se ha dado cuenta al Secretario del Ramo, de todos los trabajos llevados a cabo por la División del Alcantarillado, para mantener la red en buenas condiciones.

RECEPCION DE OBRAS

Han sido recibidas las obras de dragado verificadas en el puerto de Santiago de Cuba, en el espigón "Desiderio" las que fueron autorizadas por solicitud de la compañía Marítima Pareño.

LICENCIAS DE FABRICACION

Han sido aprobadas por el Jefe del Negociado de Ensanche y Embellecimiento de la Habana, las licencias de fabricación solicitadas por los señores José A. Mestre, y Agustín Cuevas, por no afectar el Plan General aprobado por la Secretaría de Obras Públicas.

Acnes, Herpe Eczemas, Psoi Gota, Dolores Reumatismos

Varices, Flebitis Ulceras varicosas

Para suprimir los dolores

El artritico esta condenado a sufrir pasa por tremendos comezones causa de una enfermedad de la piel acnes, herpes, psoriasis; sycosis, eritema o dolores de una articulacion reumatismo o gota. La arterio-esclerosis le causa tremendos dolores de cabeza sus piernas atacadas por varices o flebitis estan pesadas o hinchadas reventadas a veces por ulceras varicosas. Para suprimir la causa unica de estas miserias multiples hay que atacar donde se esconde, en la sangre. Tambien el *DEPURATIVO RICHELET* perfecto rectificador de la masa sanguinea es el especifico Ideal de todos los estados artriticos. No tiene mas que aparecer para triunfar enseguida. El cuerpo medical esta conforme en considerar que el *DEPURATIVO RICHELET* es uno de los mas grandes descubrimientos de la terapeutica de hoy

El insecticida MAS MORTAL y económico

El Black Flag no atonta a los insectos—los *mata.*

Rociándolo en la casa, acaba con cuantas moscas, mosquitos y demás insectos se hallen en ella, sin peligro para las personas o animales. Tiene un olor aromático agradable y no mancha.

El Black Flag cuesta menos que muchos otros insecticidas, y es el más eficaz. Pagar más es derrochar dinero. Tampoco resulta economía el usar insecticidas de calidad inferior.

Exija siempre el Black Flag y fíjese en que la etiqueta lleve impresa la bandera negra, que es la marca de fábrica.

Se vende también en polvo

BLACK FLAG
(BANDERA NEGRA)
9-12 *El insecticida más mortífero que hay*

COMENZARON AYER LAS OPOSICIONES EN LA ESCUELA DE "SAN ALEJANDRO"

Se presentaron cinco opositores a la plaza de escultura. Hoy y pasado mañana continuará el primer ejercicio

Ayer, a las dos y veinticinco minutos de la tarde comenzaron los ejercicios de oposición a la beca que concede la Secretaría de Instrucción Pública y Bellas Artes para que un alumno de la Escuela Profesional de Pintura y Escultura realice en el extranjero, durante cinco años, estudios artísticos de escultura.

Se presentaron los cinco aspirantes, señores Pablo Porras, Jesús Casagrán, Julio Baeza, José M. García y Ramón Abellar.

Presidió el tribunal el señor Juan Emilio Hernández Giró y actuó de Secretario el señor Juan José Sicre. Los demás miembros del tribunal fueron los señores Manuel Pascual, señorita Adriana Billini, Esteban Betancourt, Manuel de Tapia Ruano y Alberto Peón.

El primer ejercicio consta de tres sesiones de cuatro horas. La segunda sesión tendrá lugar hoy y la tercera el día 2 de mayo.

FIESTA NORMALISTA

El próximo domingo 4 de mayo se celebrará en el Teatro Auditorium una gran fiesta organizada por la Escuela Normal de Maestras de la Habana con el fin de recaudar fondos para levantar un pabellón para normalistas enfermas en el Sanatorio de La Esperanza.

La función comenzará a las nueve y media de la mañana y en ella tomarán parte reputados artistas.

Las localidades están a la venta en la Escuela Normal de Maestras, al precio de ochenta y cuarenta centavos.

CONFERENCIA DE EDUCACION

El señor Fernando Aguado Rico, miembro de la Conferencia Nacional de Educación, recibió ayer una comunicación suscrita por Mr. Glen Levin Swiggett, Presidente del Comité Organizador, participándole los acuerdos tomados entre los que se halla la siguiente: Aceptar la invitación hecha por el representante del gobierno de Cuba en la Delegación Cubana de la Conferencia de Atlanta, para que la segunda parte de la conferencia preliminar se celebre en la Habana, probablemente en la segunda quincena del mes de diciembre del año actual.

EXCURSION A MEXICO

La Asociación Nacional de Maestros está organizando una excursión a México. A este efecto, el Presidente de la Asociación visitó al señor Secretario y lo invitó para presidir la excursión.

El señor Santa Cruz dice que el Gobierno de México está organizando diversos actos en honor de los maestros cubanos, cuya visita ansía desde hace varios años.

El doctor Gonzalo Chirino, a quien le unen estrechas relaciones con México, está tomando parte activa en esta organización.

Una Interesante Film Educativa

Será exhibida hoy por la Liga Cubana de Profilaxis Social

Esta noche, a las nueve, en el salón de actos del Hospital Calixto García la «Liga Cubana de Profilaxis Social», que preside el doctor J. Alvarez Guanaga, exhibirá una interesante película educativa titulada «Azote de la Humanidad».

Después de la exhibición el Profesor doctor Pardo Castelló pronunciará una conferencia. El acto está dedicado, especialmente, a los estudiantes de Medicina.

PAA

Servicio más Rápido a las Ciudades Septentrionales

Viaje Vd. más rápidamente y de la manera más cómoda a Nueva York, Chicago, Boston y otras ciudades del norte. Siete buques aéreos de la Pan American salen todos los días de la Habana a Miami, en combinación directa con trenes de gran velocidad.

Itinerarios de salidas a todos los puntos de las Antillas, Centro América y Panamá, se arreglan con gran frecuencia. Los aviones aéreos también llevan correo, lo que implica una correspondencia mucho más rápida entre 21 países del Hemisferio Occidental.

Nuevos precios módicos hacen este viaje especialmente atractivo.

DE LA HABANA

Nassau Air Ltd.	7:00 a. m.
Chicago-St. Louis Air Ltd.	7:00 a. m.
Expreso de Broadway	7:00 a. m.
Panama Air Ltd (a Panamá)	10:45 a. m.*
West Indies Air Ltd. (a las Antillas)	11:00 a. m.*
Miami Air Ltd.	2:00 p.m.
West Indies Air Ltd.	2:30 p.m.*
United States Air Ltd.	2:30 p.m.‡
Mid-Western Expreso	2.45 p.m.
New York Expreso	3:00 p.m.
Boston Especial	3:15 p.m.

(*) Martes, Jueves, Sábado.
(†) Todos los días menos Domingos
(‡) Lunes Jueves Sábado.

El año pasado 18,000 pasajeros gozaron de este servicio. No» complace invitar a Vd. a Campo Aéreo de la Pan American a presenciar la llegada y salida de nuestras naves. Se sirve té y cocktales todas las tardes.

Para información detallada, compre de boletos y reservas, diríjase acercarse a las agencias de viajes o a la

PAN AMERICAN AIRWAYS, Inc.
Prado 13

ACUERDOS DE LA JUNTA CENTRAL

Señalamiento de una vista de reclamación. Escritos

En su sesión de ayer tarde la Junta Central Electoral adoptó los siguientes acuerdos:

Señalar para el día cinco del entrante mes a las cinco de la tarde la vista de la reclamación establecida por varios afiliados al Partido Popular Cubano contra la sesión celebrada el día veintitres de marzo ppdo. por el Comité Provincial de ese Partido en Camagüey.

Quedar enterada de la comunicación de la Junta Municipal de Jovellanos informando que ninguno de los electores a quienes se les aplicó el artículo ciento dos del Código Penal al hacer la solicitud de inscripción ha acompañado el certificado de nacimiento que es necesario.

Quedar enterada de la comunicación de la Junta Municipal de Calabazar de Sagua diciendo que esa Junta se reunió el día tres del corriente para dar cumplimiento a la ley de tres de marzo del presente año; igualmente quedar enterada de la comunicación de la Junta Municipal de Gibara remitiendo certificación del acuerdo de esa Junta habilitando todos los días que faltan hasta la determinación del período de inscripciones; en igual forma de la comunicación de la Junta Municipal de Holguín remitiendo relación de los nombres de las personas inscriptas.

Se fijaron las costas del Letrado Andrés Sainz y Canals con motivo de la reclamación establecida por varios electores y afiliados al Partido Popular Cubano contra la sesión celebrada por el Comité Municipal de ese partido en Holguín.

Conceder quince días de licencia a un mecanógrafo de la Junta Central por enfermedad justificada.

Quedar enterada de la comunicación de la Junta Municipal de Pedro Betancourt, comunicando que debido a la renuncia del Presidente de esa Junta y a la renuncia del doctor Antonio M. Vallín García del cargo para el que fué designado por la Audiencia de esa provincia, no se pudo celebrar la sesión que debió celebrarse el día primero del actual hasta el día siete que fué cuando tomó posesión de su cargo el nuevo presidente de la Junta doctor Barroso.

Contestar a la Junta Municipal de Santa Ana que los secretarios no están comprendidos en la circular de la Junta Central por la cual se dispone que no sea nombrado ningún empleado que tenga parentesco con el presidente.

Enviar a la Secretaría de Gobernación la solicitud de la Junta Municipal de la Habana, de que se le permita suscribirse a la Gaceta Oficial.

Aprobar el nombramiento de los empleados que propone la Junta Municipal de la Habana para el próximo período electoral, debiendo la Junta, en caso de que estime innecesario debe comunicarlo a la Junta Central, debiendo oempezar a prestar sus servicios desde el día primero del entrante mes.

Se disputo la convocatoria para las elecciones que habrán de efectuarse el día primero de Noviembre del corriente año en el territorio de la República.

¿Va su hija a la escuela con regularidad?

Muchas muchachas faltan a la escuela algunos días de cada mes por enfermedad, lo que, en la mayoría de los casos, es innecesario porque tanto las jóvenes como las mujeres de edad, pueden fortalecerse con el Compuesto Vegetal de Lydia E. Pinkham.

Exija este empaque.

Los muchachas que sufren de agotamiento, insomnio, nerviosidad y falta de apetito, recobrarán nueva fuerza y vigor con el

Compuesto Vegetal de Lydia E. Pinkham

Su hija merece lo mejor en la vida.

De venta en todas las farmacias.

La Academia de Artes y Letras

Hablará el domingo la novelista cubana L. Martínez de Cervera

El próximo domingo 4 a las 10 a. m. ocupará la tribuna de la Academia para hablar sobre «Las aspiraciones de la mujer moderna», la distinguida escritora cubana, novelista y cuentista, señora Leonor Martínez de Cervera.

En el propio día dará un pequeño recital de sus versos originales el poeta matancero José Quirós Lavastida y habrá números de piano por la señorita Helen Metzger y de canciones cubanas por la señorita Hortensia León.

Oportunamente se dará a conocer el programa.

UREMIA, REUMATISMO, CATARROS VEXICALES

Rápidos resultados, mejoría y curación pronta es lo que esperan los médicos de los medicamentos. Por eso es que Anticalculina Ebrey es recomendada en todas partes para librar a los que padecen de enfermedades en el riñón, hígado y vejiga de molestos sufrimientos y de consecuencias funestas, que se presentan cuando no se hace caso a los dolores de espalda, hinchazones, palidez y desánimiento. El Dr. Ignacio W. Vázquez, de Simojovel de Allende, México, escribe: "Con el uso de Anticalculina Ebrey (Líquida) he conseguido resultados magníficos en el tratamiento y curación de enfermos atacados de los riñones, hígado y vejiga. He adquirido gran confianza en la Anticalculina Ebrey por los valiosos resultados en mi práctica obtenidos durante varios años, en casos de uremias tóxicas, (pielonefritis ascendente) reumatismo articular agudo, catarros vexicales, y como desinflamante de primera de las vías urinarias".

Anticalculina EBREY

Se vende en las farmacias.

¡Para Servirla!

Dote a su hogar de estos 4 SIRVIENTES

LIMPIEZA
COMODIDAD
RAPIDEZ
EFICIENCIA

instalando una moderna
COCINA DE GAS
ROPER

la más extraordinaria Cocina de Gas que puede adquirirse, a su precio, en parte alguna.

Unase a la legión de amas de casa modernas que confían la preparación de sus comidas a estos cuatro infalibles sirvientes.

Con gusto le ofreceremos una demostración en:
Monte No. 1
o
Galiano y Neptuno

Cía. Cubana de Electricidad
A las Ordenes del Público

Suscríbase al DIARIO DE LA MARINA

M.E.C.D. 2016

SANTA TERESA
AGUA DE MESA
DIURETICA Y DIGESTIVA
BOTELLON A DOMICILIO 50 CTS.
ORDENES A LOS TELEFONOS
F-1295 F-3823

Envases de carton, manteles, servilletas y vasos de papel etc. Platos de carton. Estuchería fina
JOSE ISACH
Sn. MIGUEL 48 TELA 9107

INTERESANTISIMO!..
La Oferta más sensacional del año en la Librería Académica

Ofrece a su numerosa clientela la siguiente oferta: A toda persona que adquiera la Enciclopedia de La Mujer y el Hogar Feliz, se le obsequiará con un precioso sombrero de verano, de la acreditada casa de modas La Magnolia; lo mismo si hacen un año de la suscripción de la revista "El Hogar y La Moda". La Enciclopedia vale $20.00.

EL HOGAR Y LA MODA

La revista más importante que se conoce; se compone de tres números al mes y un Magazine de Lecturas; contiene Modas, Labores, Literatura y mil curiosidades más. Si usted, señora, no la ha adquirido todavía, no deje pasar un día más sin hacerlo. La obsequiaremos, haciendo un semestre, con un trimestre de la revista "Metelete".

METERETE

La revista infantil más interesante que se ha publicado para los niños. Son dos números al mes y un Magazine de Lecturas. Ninguna mamá debe dejar a sus hijitos sin suscribirlos a ella. Por semestre, $2.40, y por año, $4.80.

OBRAS A PLAZOS

Diccionario Espasa; Diccionario Salvat; Historia de Onke; Tesoro de la Juventud; La Mejor Música del Mundo; La Biblioteca del Contador; Comerciante Moderno; Fábulas de la Fontaine; Mil y Una Noches; La Historia de la Moda y del Traje; Historia Natural; 13 Tomos; Mitología; Historia de España de Lafuente; Historia del Arte, por Pijuán.

Todas estas obras las puede usted adquirir y pagar a plazos, en cuotas insignificantes. Haga su pedido hoy mismo.

LIBROS DE COCINA

La Cocina y el Hogar, acabada de publicar, medidas del país; todas de fácil comprensión; ha obtenido la Medalla de Oro su autora, la conocida Srta. Dolores Alfonso, Profesora de la Escuela del Hogar. $2.50 interior.

EL COCINERO CUBANO

Con un menú para cada día del mes, $1.50.

MAGH HONG

Código Cubano, publicado por el Conde del Rivero; el único adaptado a Cuba.

Haga hoy mismo su pedido a la LIBRERIA ACADEMICA y quedará usted complacido. Telf. A-3421. O'Reilly 90, entre Villegas y Bernaza.

E857 15 vence 23 Abril

EL ENTOMOLOGO DOCTOR A. BAKER

Inspección cuarentenaria en Santiago de las Vegas

El Jefe de la Sanidad Vegetal, hubo de acompañar en el día de ayer, al Dr. A. C. Baker, Principal Entomólogo del Departamento de Agricultura de los Estados Unidos de Norte América, en una visita de inspección a los trabajos que se vienen realizando en las casetas cuarentenarias, establecidas en la Estación Experimental Agronómica, en Santiago de las Vegas, relacionados con parásitos enemigos naturales de la Mosca Prieta, que como se sabe, hubieron de llegar recientemente del extremo Oriente. Según informan los entomólogos expertos a cargo de esta labor, se está progresando muy favorablemente, no dejándonose de atender a detalle alguno que pueda influir en el buen desarrollo de estos delicados insectos. Actualmente los parásitos se encuentran dentro del cuerpo de su hospedera, es decir, de la Mosca Prieta, y se espera que pasen dos o tres semanas antes de que completen su transformación y que salgan las diminutas avispitas (cálcidos) Al salir se les suministrará alimentos, y serán utilizadas para fomentar crias dentro del insectario o caseta especial que se tiene construida a este objeto.

La aclimatación de estos insectos en Cuba, es un trabajo que no se puede apresurar demasiado; requiérese mucha paciencia para obtener buenos resultados, que, al principio pueden ser poco notables. El embarque de ocho cajas tipo Wardiano, que llegó hace pocos dias, no es el único, pues habrán otros durante el año actual. Este primer embarque ha sido más de experimentación, al objeto de mejorar los próximos, en igual forma que se hizo con embarques similares en Norte América, según informes del Parasitólogo doctor W. D. Jones, que actualmente se encuentra atendiendo estos trabajos en Santiago de las Vegas, cuando en aquel pais, se introdujeron los parásitos para combatir el "corn borer" o perforador europeo del maíz, la mariposa o polilla gitana, y el escarabajo japonés.

En relación con estos parásitos la Sección de Sanidad Vegetal, desea informar a las personas que vienen solicitándolo que su distribución tardará aun algún tiempo, pues es preciso esperar a que se fomente su cria. No obstante se ruega a aquellas personas interesadas que remitan sus solicitudes a dicha Sección, donde se ha abierto un registro, para ir numerándolas, o sea poniéndolas por turno riguroso, a fin de que cuando llegue el momento, realizar su distribución, de acuerdo con el turno que haya correspondido a cada solicitante.

Estado del Tiempo

NOTA DEL MEDIODIA DEL MARTES

Ligera depresión en el Golfo de Campeche, extendida la baja presión hacia el Sudeste hasta el extremo Sur de la mitad occidental del Mar Caribe y hacia el Norte hasta Canadá. En el Atlántico y mitad oriental de los Estados Unidos hay buen tiempo con alto barómetro.

Pronóstico para el miércoles: Buen tiempo. Vientos flojos a frescos del Nordeste al Sudeste. Pocas turbunadas en el territorio.

Observatorio Nacional

LE DAMOS ABSOLUTAMENTE GRATIS UN RELOJ DE PULSERA

Todos los lectores de esta publicación pueden obtener uno de estos relojes-pulseras para señoras o caballeros por unos cuantos minutos de trabajo en sus ratos perdidos, ofreciendo los PARCHES ORDWAY, famosos por el mundo entero para la eliminación de dolores musculares, frío en el pecho, dolor en el estómago, lastimaduras y toda clase de dolencias del cuerpo y musculares. Una aplicación externa segura usada y recomendada por doctores y enfermeras desde el año 1881. Damos el reloj por sólo vender 24 parches al precio de 25 cts. moneda americana, y remitirnos el total, $6.00 moneda americana. Para esto no envíe dinero. Nosotros confiamos en usted. Y, le enviaremos Parches extra, para cubrir el costo de la Aduana en esa. Escribanos solicitando éstos Parches y nuestro plan de Premios—GRATIS.

Dr. ORDWAY PLASTER CO.
Camden, Maine, U. S. A. Dept. C-75

UN OBISPO QUE HA DIMITIDO AYER

Por la absolución de un sacerdote al que acusaba

LEXINGTON, Estado de Kentucky, Abril 29. (AP.)—El Reverendísimo H. P. Almon Abbott, obispo de la Diócesis Episcopal de Lexington, anunció hoy su dimisión, en protesta por haber absuelto un tribunal eclesiástico de cinco sacerdotes al Reverendo Julius A. Velasco, a quien acusaba aquel de manifestaciones difamatorias, además de haberse casado con una mujer católica, violando así una promesa hecha al ordenarse como sacerdote.

El Obispo Abbott, que pese a su dimisión puede seguir de pastor de cualquier iglesia parroquial, declaró que no tenía comentarios que hacer.

El vigilante 441 Manuel Pérez, denunció que al dejar incurso en multa a Alvaro Noriega Novalín, dueño y vecino de la bodega situada en 11 y 16 en el Vedado, le había faltado al respeto, extremo que negó el acusado.

HOTEL "REGIS"
PRADO 51 esq. a COLON.
Residencia ideal para familias, por su situación en pleno Prado y por sus precios económicos. Apartamentos y habitaciones con baño privado y perfectamente amuebladas. Elevador a todas horas. Cocinero de primer orden.

HABANERAS

(Viene de la página ONCE)

MARIA TUBAU

SU DESPEDIDA

De viaje a México.
María Tubau.
Nos da su adiós la bella y muy graciosa actriz que tantas simpatías cuenta entre el público de la Habana.
Con una ventajosa contrata embarca para tierra azteca la Tubau.
Deja aquí admiradores.
Y deja amigos.
Función pues, ésta de hoy, de despedida.
Llevará a la escena la bella obra de Felipe Sassone **A Campo Traviesa**, en la que tanto se distingue la exquisita artista.
Habrá otros atractivos.
Y un recital de canciones.
Las simpatías grandes con que cuenta María Tubau llevarán hoy al Principal de la Comedia lo más selecto de la sociedad habanera, para aplaudirla una vez más.
Como ella se merece.
¡Hasta la vuelta, María!

EN VIAJE DE REGRESO

De vuelta a Paris.
El señor F. Galacho.
Ligado al hotel **Royal Haussmann**, de la capital francesa, retorna a él después de haber cumplido en el **Plaza** sus compromisos de la temporada de invierno.
En el vapor **Veendam**, que anuncia su salida para el cinco de mayo, tiene tomado pasaje el señor Galacho.
¡Lleve un viaje feliz!

SUMMER CASINO

En vísperas de apertura.
Nuestro Casino de Verano.
La fecha de mañana es la de la inauguración del **Summer Casino** en su palacio de la Playa.
Decorado con el mejor gusto aparecerá el luminoso edificio.
Vázquez y del Cerro.
Figuran en la empresa.
Personas entendidas, de trato amabilísimo, que ya en la temporada anterior dejaron la más grata memoria de sus gestiones.
El cabaret del **Summer Casino** llamará poderosamente la atención.
Montado a todo lujo.
Espléndido.

KARIKATO

El título es conocido.
De un popular semanario.
Así, con el nombre de **Karikato**, celébrase esta noche un gran baile en el Club Atlético de Santos Suárez.
De su amable presidente, señor Edulfo Ruíz Medina, recibo invitación.
Señalada cortesía.
Que en mucho agradezco.

ARTES Y LETRAS

Leonor Martinez de Cervera.
Novelista y cuentista.
Ocupará el domingo la tribuna de la Academia Nacional de Artes y Letras para pronunciar una conferencia con el tema de "las aspiraciones de la mujer moderna".
Habrá un recital.
Recital poético.
Lo dará de sus versos originales el querido bardo matancero Pepe Quirós.
Además, números de piano, por Helen Matzger, y canciones cubanas, por la señorita Hortensia León.
Un bonito programa.
Insuperable.

SANS SOUCI

En su día de moda.
Como siempre los jueves.
Estará mañana **Sans Souci**, el flamante restaurant campestre, de la carretera de Arroyo Arenas.
Innumerables los atractivos de que saben rodear las fiestas de los jueves los señores Fernández y Vila.
Nada faltará.
Ni el menor detalle.

Enrique FONTANILLS

GRANDES ALMACENES
El Telar
DISTINCIÓN, CALIDAD, PRECIOS
MAXIMO GOMEZ (MONTE) Nº 11
Apartado 307 Teléfono M-8266

Telas Estampadas
Con las últimas creaciones en dibujos de alta distinción

Warandol Estampado
Con acabado de lino.
Colores "Sunfast"
a 30 cts.

Olán Estampado
De puro lino.
Gran variedad de dibujos
a 50 cts.

Soiset Estampado
("Peter Pan")
En preciosas combinaciones de diseños modernos
a 40 cts.

Shantung de Seda
Con estampaciones de gran novedad
a $2.25

Olancina Inglesa
De finísima calidad, con estampaciones de obra menuda
a 25 cts.

Toussor de Seda
De inmejorable calidad, Estampado con diseños de gran distinción
a $3.25

DETENIDOS VARIOS RECLAMADOS

Por estar reclamados fueron detenidos por la Policía en el día de ayer, las personas siguientes:

—Arturo Vázquez Sánchez, motorista núm. 52 y vecino de Wilson y 18, reclamado por el J. C. de la Sección Cuarta.

—Avelino López Pardo, motorista 694, vecino de San Lázaro 410, reclamado po rel J. C. de la Sección Cuarta.

—Alvaro Novalín Colina, del comercio y vecino de la calle Calzada, en el Vedado, reclamado por el Juez Correccional de la Sección Cuarta.

—Miguel Francisco Montes de Celis, vecino de Zayas 76, reclamado por el J. C. de la S. Segunda.

—Isaac Llovati, vendedor ambulante y vecino de Aguiar 95, reclamado por el J. C. de la S. Tercera.

—Manuel Díaz Saavedra, carnicero y vecino de Freyre 15, reclamado por el J. C. de la S. Cuarta.

—Gastor Fernández Rodríguez, del comercio y vecino de Príncipe número 8, reclamado por el J. C. de la S. Tercera.

—Rafael Ramos Arce, chofer y vecino de Neptuno número 215, reclamado por el J. C. de la S. Segunda.

—Pedro Pablo Lombillo, chofer y vecino de Fraternidad 7, reclamado por el J. C. de la S. Segunda.

—José Oviedo Echemendía, vecino de Barnet núm. 86, reclamado por el J. C. de la S. Cuarta.

—José Barnet Duquesne, vecino de Aramburo núm. 21, reclamado por el J. C. de la S. Cuarta.

—Jacinto Peláez Blanco, dependiente y vecino de San Martín número 122, reclamado por el J. C. de la S. Cuarta.

—José Díaz Ferrera, del comercio y vecino de Soledad 24, reclamado por el J. C. de la S. Cuarta.

—Violeta Fernández, vecina de M. González 36, reclamada por el J. C. de la S. Cuarta.

—Javier Gómez Dieguez, chofer y vecino de Neptuno número 227, reclamado por el J. C. de la S. Segunda.

—Heliodoro López Ramírez, chofer y vecino de Carrillo núm. 141, reclamado por el J. C. de la S. Segunda.

—Lorenzo Pérez Sánchez, vecino de Dolores numero 16, reclamado por el J. C. de la S. Segunda.

—Gabriel Zúñiga Carrillo, vecino de Primera núm. 36, reclamado por el J. C. de la S. Cuarta.

—Nicolás Rodríguez Mirabal, chofer y vecino de Figuras 104, reclamado por el J. C. de la S. Segunda.

EL TERCERO Y ULTIMO DIA DE LA CONVENCION ROTARIA DE LAS VILLAS

Desayuno y baile en obsequio a las damas. Temas desarrollados en la sesión rotaria. Almuerzo oficial. Pinar del Río, la sede

SANTA CLARA, abril 29, DIARIO, Habana. — Ha sido ayer, lunes, el tercer y último día de la Convención Rotaria, efectuándose la sesión octava y novena; siendo el primer acto un espléndido desayuno a las damas visitantes en los salones de la Colonia Española servido por el café «El Parisién»; estándose después bailando hasta las doce del día amenizando el acto la orquesta del profesor Armando Clapera. Esta sesión es presidida por el doctor Carlos Alzugaray. Comenzó con desarrollo del tema del delegado de Morón Rafael Sánchez Dopazo, tratando sobre sexto Fin Rotary. Después el doctor José Acán Silva, delegado de Santa Cruz del Sur desarrolló un tema interesante sobre Comité de Servicio a la Comunidad y sus necesidades. El delegado de Colón Ingeniero Luis Ramos, trató ampliamente sobre la laboriosidad del cubano y las necesidades de crear el hábito del ahorro en nuestras costumbres. También el presidente y delegado de Pinar del Río, entusiasta y simpático secretario doctor Ceferino Jiménez Rojo, dió lectura al trabajo del doctor José F. Tejidor sobre el rotarismo en países hispanoamericanos, sus distritos, clubs, trabajos y cómo podría conseguirse mayor acercamiento con nuestra patria. Todos estos trabajos fueron aprobados siendo muy aplaudido el doctor Tejidor. También fueron presentadas otras resoluciones. Después efectuose el almuerzo oficial en el Hotel Central; ocupando la presidencia los oficiales anteriores. A las tres de la tarde celebróse la novena conferencia presidiendo Luis Pina; ésta fué más interesante por tratarse de elecciones reñidas, tratándose de dos valiosos candidatos de grandes arraigos, tales como Luis Machado y Max Enríquez Ureña. Primeramente ofrecióse como sedes de próximas conferencias las ciudades de Camagüey y Pinar del Río, no obstante dejarlo a voluntad del gobernador del distrito del 25. Créese recaiga Pinar del Río por no haberse celebrado ninguna Convención en aquella provincia. Formado el tribunal por gobernador rotario Luis Pina, delegado del Rotary Internacional Mr. Y. B. Sutton, Juanito Roger, delegado de la Secretaría del Rotary Internacional; José D. González, presidente Club Local; Gobernador Vázquez Bello; Urbano Tristá; Ramón Lorenzo, como secretario de la Conferencia y Sargento de Armas Alberto Andino y Silvio Payrol respectivamente, procedióse a la elección, después de haber votado 25 delegados. Resultó triunfante Luis Machado, habiendo obtenido quince contra diez. Primer felicitación recibida por el nuevo gobernador fué la de su contrincante Max Enríquez Ureña que le dió sincero abrazo deseándole éxitos al Distrito y venturas personales. Fué un momento de emoción; todos los rotarios aplaudieron grandemente demostración de caballerosidad y de amor rotarismo. En información primera dada por el DIARIO DE LA MARINA anticipo el triunfo del doctor Luis Machado, quien en sesión jocosa ayer dijo había venido a las inquietas Villas a llevar el gobierno rotario para la Habana, dado que siempre Santa Clara había sido proveedora de Presidentes; también dijo sería uno de los colmos «Un Machado perder en Villaclara.»

La Sociedad Colonia Española ofreció hoy un te bailable en honor de los distinguidos visitantes; acto que duró hasta las nueve de la noche, que comenzó última comida oficial en el Hotel Florida. Sentáronse más de 200 comensales. En tren dos tarde embarcaron para esa capital para seguir viaje a Estados Unidos y México respectivamente los delegados Internacional Club. Sutten y Roger. También en otros trenes han embarcado los delegados y familiares. En el máximo coliseo La Caridad celebróse la sesión de clausura Las localidades completamente llenas habiendo más de dos mil personas. Lucía el teatro bellos adornos; banderas nacionales; rotarias y también adorno floral obra de los rotarios Sergio Alvarez; Silvio Payrol García Falcón y señora María Antonieta Gómez de García Ramos. El programa fué el siguiente: Himno Nacional por bandas de música Municipal y Militar; Himno Rotario; presentación de la linda damita guantanamera que obtuvo el premio nacional en concurso de trabajos efectuados por el Distrito, entregándosele como premio una obra de costumbres del Universo dada por el gobernador Luis Pina. Bello discurso de gracias pronunció el nuevo gobernador Luis Machado, quien recibió grandiosa ovación de toda la sociedad de Villaclara y distinguidos visitantes. Después desarrollóse lindo programa tomando parte un grupo de más de veinte lindas normalistas y números de canto por las señoritas Celia Navarro; Alicia Ruiz; Nena Casas; Cuba G. Falcón; Laudina Ayala; Sarita Núñez; Gladis Torrens; Bertha Díaz; Dora González; Esther Estrens Carmita, Ana y Manuela Pérez y otras; y señoras María Antonieta Gómez de García directora de la función; recitación por las señoritas María Romano; Carmita Barata; Marta Zapatero; Margot Andino y otras.

La función terminó después de la una de la madrugada, hora que salieron los visitantes, quienes encuéntranse muy plagados de las atenciones tenidas tanto por el club local como por toda sociedad Villaclara, quienes demostraron grandes simpatías para ellos.

Armando Machado.

UN MENSAJE DE BELLEZA A LAS MUJERES DE CUBA

Por primera vez se ofrecen a las mujeres cubanas los últimos descubrimientos para embellecer el cutis. Las dos fórmulas científicas europeas más modernas y admirables: una que embellece, suaviza y blanquea el cutis **INSTANTANEAMENTE**, y otra que hace desaparecer las pecas y manchas de **MODO PERMANENTE**, devolviendo al cutis manchado la belleza natural de los primeros años. Se presentan al público en una nueva forma de venta, en los principales establecimientos de este país.

Los especialistas en belleza europea opinan que en los climas cálidos, como el de Cuba, es perjudicial usar productos de belleza en forma de cremas, lociones, grasas, etc. Estos productos no **EMBELLECEN** el cutis; solamente **OCULTAN** por breve tiempo los defectos, perjudicando su uso continuado el cutis que pretenden beneficiar, **ABRIENDO** los poros. Lo que en realidad hacen estos productos es **ENVEJECER** la piel.

Para sustituir todas estas cremas, lociones, etc., hoy pasadas de moda, nos llegan de Europa dos fórmulas científicas, especialmente preparadas para este país, en forma líquida de fácil aplicación y de resultados rápidos y maravillosos:

ROXANA

SELLO ROJO

Para cerrar los poros y quitar la grasa y las arrugas, dejando el rostro o el busto suave, blanco y terso, AL INSTANTE DE HACER LA PRIMERA APLICACION.

PRECIO: $1.00

SELLO AZUL

Para hacer desaparecer las pecas y las manchas de cualquier origen, blanquear los hombros y los codos, DEVOLVIENDO al cutis LA BELLEZA NATURAL DE LOS PRIMEROS AÑOS.

PRECIO $1.50

ROXANA

De venta en todas las farmacias y sederías

LINKER
— La ropa de suprema calidad y corte correcto, al mejor precio obtenible —

Nosotros, por ser fabricantes al por mayor, no sólo vendemos siempre a precio mucho más bajo, sino que, además, nuestros surtidos llaman siempre la atención por lo extensos y la originalidad y buen gusto que los caracterizan.

Hónrenos con su visita y compare precio y calidad antes de efectuar su compra. Como idea fíjese en algunos de nuestros precios.

LINKER
NEPTUNO 122
entre Lealtad y Perseverancia. Telf. A-3869.

DRILES CRUDOS, desde . . . . . $ 4.50
TROPICAL, pintas nuevas, desde 7.50
GRANITE FANTASIA, desde 10.50
BLANCOS, 100S, desde 10.00
En blancos tenemos 10 estilos distintos, hasta el más fino.

TODAS NUESTRAS TELAS SON MOJADAS.

Especialidad en trajes a la medida.

En Dril, talla 6 al 16 desde $3.50
Blancos, del 6 al 16 desde $5.00
Tropical fino 6 al 16 desde $5.50
Tropical extra desde . . . $7.50

Y un gran surtido en otros estilos, todos de última novedad.

Positivamente, tanto en estos trajes, como en todos los demás, nuestros precios son los más bajos obtenibles.

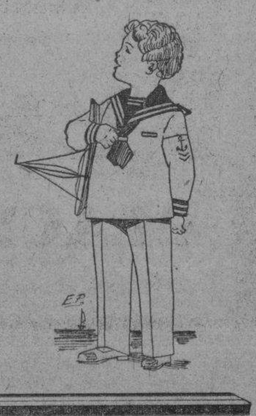

TRAJES de marinero de warandol de hilo, con cuello azul prusia y pastel, a . . . . . $ 1.50
GALATEA muy fina, azul pastel y punzó, a $2.50, $3.00 y . . . . $ 3.50
YACHT CLUB . . . . . $ 2.25
EXTENSO y selecto surtido en trajecitos de botones casaca y mamelucos, a precio de fábrica.

M.E.C.D. 2016

RADIO Y ELECTRICIDAD

A Cargo de Alberto Giró

EL CONCIERTO MAJESTIC DE HOY POR LA EMISORA C M W

Con un programa interesantísimo en el que figura la notable soprano Angelita de la Torre de Damborenea, que tomará parte graciosamente en esta audición y el baritono Alberto Márquez, ofrecerá esta noche su concierto Majestic la Casa Giralt, por la Estación C M W.

Además, el excelente cellista Armando Molina, secundado por la conocida pianista Olga Caminzky, interpretarán números selectos.

La Hora Majestic, como de costumbre, será trasmitida de nueve a diez de la noche.

ONDA CORTA

Esta noche trasmitirá en onda de 19.56 metros, la Estación W2XAD, de Schenactady, todos los programas de la National Broadcasting Company, de Nueva York.

Nosotros hemos disfrutado durante la última semana de varias audiciones en onda corta, efectuadas por las emisoras de la General Electric, en Schenactady, N. Y., y, en honor a la verdad, debemos decir que han resultado estas magníficas por su limpieza de emisión, libre de estática, y muy poco fading.

Por lo visto, la onda corta empieza a hacerse notar.

TRASMISIONES PARA HOY

Estación C M W

1.000 Watts. 595 Kc.
11 a. m.: Programa Philips.
11.15 a. m.: Programa Lima.
11.30 a. m.: Clase de Inglés por el profesor Mr. Lismore.
12 m.: Hora Exacta por El Gallo.
12.01 p. m.: Estado del tiempo.
12.02 p. m.: Hora Radio Victor como sigue:
1—Estudio en A. Flat Mayor. Solo de Piano. Alfred Cortot.
2—Danza Española. Solo de Violín. M. Quiroga.
3—La Cruz de Mayo. Lucrecia Bori.
4—Calabazas. Canción. Antonio Cortis.
5—Menuet. (Debussy). Pablo Casals.
6—Bois Epais. Enrico Caruso.
7—Serenata en G. Mayor. Violín. Elman.
8—La Golondrina. Canción. Emilio de Gogorza.
9—Mefistófele, Dai Campi, dai prati. B. Gigli.
10—Clavelitos. Estrellita. Canciones. A. Galli Curci.
11—Marina. Salida de Jorge. Miguel Fleta.
12—Torna a Surriento. Napolitana. G. Martinelli.
13—La Sonámbula. Vi ravviso. Feodor Chaliapin.
14—La Canción del Olvido. Junto al Puente. A. Crabbé.
15—La Lucciole. Toti Dal Monte.
16—Fanciulla del West. Chella mi creda libero. B. de Muro.
1.02 p. m.: Programa El Aguila.
1.07 p. m.: Programa La Isla.
6 p. m.: Programa El Toro.
6.15 p. m.: Programa Lima.
6.30 p. m.: Hora Artística Hermanos Acebal. Diálogos, monólogos, pasos de comedia, etc; por los señores Horacio y Manuel Acebal.
Solos de piano y canciones, acompañándose ella misma l piano, por una soprano incógnita.
Programa Rememorando. Boleros, criollas, canciones, etc., cubanas antiguas.
1—El Beso. Canción de Eulalia Lastra. Dúo por las señoras Hortensia Valerón y Blanca Vázquez.
2—Todo es Mentira. Bolero de Anckerman, dúo por las señoras Hortensia Valerón y Blanca Vázquez.
3—Soy Petra la Bonita. Punto Bolero, de Anckerman, solo por la señora Hortensia Valerón.
4—Cuando Nacieron en mi pecho Amores. Criolla, de Gonzalo Roig. Dúo por las señoras Hortensia Valerón y Blanca Vázquez.
5—Soy Oriental, del Sainete La Bullanguera del malogrado autor e insigne propagador del Teatro Cubano, Arquímedes Pous. Música original del maestro Prats.
Todos estos números serán acompañados de piano por la señorita Blanquita del Monte.
7.30 p. m.: Clase de Inglés por el profesor Mr. Lismore.
8 p. m.: Programa del Segurete.
8.15 p. m.: Programa de Música Selecta.
8.45 p. m.: Programa Segarra.
9 p. m.: Hora exacta por El Gallo.
9.01 p. m.: Concierto de la Hora Majestic con la colaboración artística de la soprano Angelita de La Torre de Damborenea, baritono Alberto Márquez y el violoncellista Armando Molina.

Estación C M C

De la Cuban Telephone Company asociada a la International Telephone and Telegraph Corporation de la calle de Broad 67, en la ciudad de Nueva York.
De 7 a 8 p. m.: Hora Acebal y del Campo.
De 8 a 9 p. m.: Concierto desde el Malecón por la Banda Municipal de la Habana.
En los Intermedios de la Banda, concierto por el Cuarteto de Cuerda Sensat, con este programa:
1—Historia de un Pierrot. Vals.
2—Presagio Triste. Canción Bolero.
3—Danseuse. Melodía de Sidad.
4—Tango Miedo. Tango.
5—La Francesa. Marcha.
A las 9 p. m.: Hora por el Observatorio Nacional.
De 9 a 10 p. m.: Concierto Ipana por los Trovadores que dirige el profesor señor Ezequiel Cuevas, con el siguiente programa:
1—Sonrisas.
2—Número por la Trovadora.
3—El Encanto de un Vals. Vals.
4—No te Engañes Corazón. Tango. A petición).
5—Número por la Trovadora.
6—Alma. Mazurka.
7—Los Payasos. Selección.
8—Número por la Trovadora.
9—Por Eso Te Quiero. Canción.
10—Alfonsina. Muñeira.
11—Número por la Trovadora.
12—Olama. Danza.
13—Gallito. Paso doble.
14—Número por la Trovadora.
15—Sonrisas.
De 10 a 11 p. m.: Bailables desde el Estudio por la Orquesta C M C.

Estación C M C O

Trasmitirá de 10 a. m. a 6 p. m.

Estación C M Q

De 11 a 12 m.: Programa Pestinghouse.
1—He shall feed His Flock, del Messiah.
2—Oh Rest in the Lord, de la Opera Elijan.
3—Surely He Hath Berne Our Griefs. del Messiah.
4—All We Like Sheep, del Messiah.
5—Dreams.
6—Santas Ballad, de la Opera El Buque Fantasma.
7—Overtura de la Opera El Buque Fantasma.
8—Final de la Opera Los Maestros Cantores.
9—Capricho Gitano. Solo de Violín.
10—Madrigal Pastoril. Solo de Violín.
11—Polovetski. Dance de la Opera Príncipe Igorl.
12—In the Village.

Estación C M B Z

De 6 a 7 p. m.: Hora Radio Victor. Programa a cargo del tenor Miguel de Grandy, artista exclusivo de la Victor y la señorita Anita Marina, pianista.
1—Serenata Cubana. M. Simmons.
2—El Manisero. M. Simons.
3—María La O. Romanza. Lecuona.
4—Cuando yo Muera. Lecuona.
5—La Canción de la Flor de Mayo. Canción Mejicana.
6—Doña Francisquita. Romanza. Vives
7—Las Hilanderas. Cancinó de la Flor Serrano.
En este programa toma parte el popular artista Julio Richards, que cantará los tangos más de moda.
De 9 a 10 p. m.: Programa a cargo de las señoritas Clotilde y Yosie Pujol y la soprano Hortensia Montero.
Como yo te quiero. Bolero. Lecuona. Soprano.
Nocturno. Aresky. Piano.
Himno al Sol. Rimsky-Korsakoff. Violín y piano.
Bandoneon Arrabalero. Tango. Kreisler. Bachicha. Soprano.
Vals Capricho. Grofiky. Solo de piano.
Melodía. Tschaikowsky. Violín y piano.
Ya Vivo el Amor. L. Casas. Soprano.
Minueto. Schubert. Solo de Piano.
La Bien Amada. Schutt. Violín y piano.
Tu Tu Tu. María Grever. Soprano.
Canto de Caza. C. Pujol. Solo de Piano.
Me Voy. Valdespi. Soprano.
Serenata. Rafael Pastor. Violín y Piano.
Noticias mundiales.

Estación W E A F

Nueva York.
7 p. m.: Recital de violín a cargo de Miss Evelin Klein, de Solo 17 años de edad.
1—Menuet. Handel.
2—Nobody Knows de Trouble Ive Seen White.
3—Waltz in A Major. Brahms.
4—Frasquita. Lehar-Kreisler.
8.30 p. m.: Concierto Mobiloil con el siguiente programa:
1—Invitation to the Dance, von Weber. Orchestra.
2—Polka. Rachmanineff. Dos Pianos.
3—Minuet in G Beethoven. Guadagnini Cuarteto.
3—Gavotte. Bach Orquesta.
5—Tarantelle. Popper. Cello Solo y Orquesta.
6—Sleeping Beauty Waltz. Tschaikowsky. Orquesta.
7—Tango. Albeniz. Conjunto.
8—Bacchanale. de Samson y Delilah, Saint-Saens. Orquesta.

SOCIEDADES ESPAÑOLAS

Los Delegados del Centro Asturiano

A partir del 1o., de Mayo próximo actuarán como Delegados del Centro Asturiano en Manguito, Taguasco y Los Palacios respectivamente los señores Angel Llerena, Alberto Cardín González y Manuel Selgas Martínez: Tres socios entusiastas que continuarán la labor de sus antecesores y no defraudarán la confianza de que los han hecho objeto la Sección de Propaganda al designarlos para desempeñar cargos administrativos.

Son ya 88 las Delegaciones administradas por Delegados, las 42 restantes tienen Comité Directivo; tanto los cargos de miembros de los Comités Directivos como el de Delegado son honoríficos y hay, sin embargo, en todas las Delegaciones socios que acptan gustosos tales cargos porque tienen así oportunidad de demostrarles a sus coasociados que están dispuestos a dedicar a la institución de que forman parte todo el tiempo y atención que sean necesarios para el mayor auje de la misma.

Sección de Recreo del Centro Balear

Esta noche se reunirá la Sección de Recreo y Orden del Centro Balear, para tratar de las fiestas bailables que celebrarán en el mes de Mayo. Se ha convocado también al Comité de Damas, para que aporte su cooperación al éxito de las mismas.

El Comité Ejecutivo encarece la asistencia de todas las personas citadas, a fin de que deliberen y tomen parte en los acuerdos que han de adoptarse con referencia a los programas que se desarrollarán en las fiestas de Mayo florido.

UNA CARTA DE GRATITUD

Se ha cursado a la Sección de Sanidad, por el Presidente del Centro Balear, una carta de gratitud, enviada por la Sra. Elisa Orué, por las múltiples atenciones recibidas en la casa de Salud, y de agradecimiento al doctor Segurola, que le salvó la vida, mediante una operación quirúrgica, encontrándose ya restablecida de su grave dolencia.

El Pésame de los de Vivero y su Comarca

Con motivo del fallecimiento del asociado, señor Vicente Abadin, el Presidente Social ha enviado a sus familiares en Vivero este sentido cablegrama de pésame:

Lolita y Justa García.
Vivero; Lugo; (España).

Reciban nuestro sentido pésame por la desaparición de nuestro queridísimo asociado Vicente Abadin.

Vivero y su Comarca.

Para la Verbena del Ctro. Gallego

Ya hemos visto las características que habrá de imperar en el Barrio Gallego, que ocupará el Salón de Billares; las del Barrio Español que se instalará en el Salón de Fiestas las del Barrio Americano, que tienen destinado todo el vestíbulo del Gran Teatro Nacional y hoy nos referimos escuetamente al Barrio de las Naciones que tendrá adecuado escenario en la sala de lunetas de gran teatro citado.

Los palcos y las galerías de tertulia y de paraíso lucirán las banderas de todas las naciones, guirnaldas de flores y potentes reflectores pondrán una nota de maravilla en este barrio, que será amenizado por una gran orquesta, la que interpretará un admirable programa de bailables.

Habrá también artísticos kioskos en el barrio de las Naciones; habrá el encanto de miles de mujeres, de ojos brujos y risas argentinas y habrá otras múltiples dignas de la gran verbena de las Flores que se celebra el sábado próximo.

Marinos Españoles en "La Tropical"

El señor Julio Blanco Herrera, en carta atenta, nos invita al lunch que la Empresa Cervecera de este nombre ofrecerá a los marinos de la tripulación del Juan Sebastian Elcano, hoy miércoles a las cuatro de la tarde.

Muchas gracias.

Excursión de la Soc. Jovellanos

Los entusiastas camaradas de la Sociedad Jovellanos laboran siempre con alteza de miras y extraordinario celo en todos los órdenes de su vida social.

Prueba evidente y enaltecedora es el acuerdo que acaban de tomar, posponiendo la Excursión que tenían anunciada para el día 4 al vecino pueblo de San Antonio de los Baños Motivo: uno y grande: el festival que para ese día celebrará la sociedad Asturiana de Beneficencia. Los elementos que integran la Junta Directiva y la Sección de Propaganda han tenido presente la compenetración que reina entre ambas sociedades y optaron por colaborar al mayor triunfo del festival benéfico, al mismo tiempo que asegurarse un éxito más rotundo verificando la Excursión campestre una semana más tarde: el domingo 11 de mayo.

Las Damas en el Club Madrileño

Hoy, miércoles, a las ocho y media de la noche, celebrará junta el Comité de Damas de este simpático Club. En ella florecerá la Presidenta la Junta de Gobierno y las Secciones.

Y se cambiaron impresiones sobre la fiesta, que con el título de Monumental, celebrará el Club en los jardines de La Tropical el día veinte de Julio próximo; fiesta para la cual ya trabajan sin descanso todos los Directivos y las Comisiones correspondientes

La Matinée de los de Cospeito

La Sociedad de Hijos del Ayuntamiento de Cospeito celebró junta directiva, bajo la Presidencia del titular señor Gumersindo Montes, actuando de Secretario el señor Angel Lis con asistencia de gran número de señoras vocales.

Abierta la sesión por el señor presidente el señor Piñeiro vice secretario social dió la bienvenida al asociado señor Manuel Diaz socio fundador y protector, que acaba de regresar de España en viaje de recreo.

Aprobada el acta de la junta anterior y el informe presentado por el tesorero señor Domingo López el que arroja un saldo a favor de esta sociedad de $1,013.59 centavos, entre otros asuntos, se acordó celebrar un almuerzo en los Salones de Propietarios de Medina G, y 21 Vedado en conmemoración del segundo año de la fundación de esta sociedad.

A este almuerzo, previa invitación personal, que será intrasferible podrán asistir todos los señores asociados, y a continuación se celebrará una matinee bailable que será de pensión

JUNTAS DIRECTIVAS

Colonia Leonesa de Cuba celebrará Junta Directiva, hoy día treinta del actual, a las 8 y 30 p. m. en el local social.

Naturales de Ortigueira: Celebrará Junta General, hoy día treinta del actual; a las 8 y 30 p. m. en el Centro Gallego.

Centro Asturiano, continuarán la Junta General iniciada el último domingo a las ocho y treinta p. m.

Noche Valenciana el día 10 de Mayo

Nos auncian para el sábado 10 de Mayo, una gran fiesta bailable, bajo un título que en ellos evoca sentimiento patrióticos «Noche Valenciana» para recordar o añorar aquellas noches allá en su tierra querida, en aquella Ciudad del Turia.

La fiesta de referencia tendrá como escenario el elegante roofgarden del conocido Hotel San Luis, situado en la calle de Belascoaín 5, en esta Capital.

Tocarán un sexteto y una gran orquesta. Los programas contienen gran número de bailables.

Hemos de apuntar que ambos conjuntos son los auténticos, los organizadores no han escatimado gastos de ninguna clase, y desean proporcionar a los bailadores ese día un programa extraordinario, ejecutado por orquesta y sexteto de lo mejor de la Habana.

Para los caballeros será la noche valenciana de pensión.

Fiesta del Obrero en "P. de Medina"

Para mañana día primero de Mayo tiene anunciado los Propietarios el tradicional festival del Obrero, fiesta que todos los años resulta de un gran éxito.

La amenizarán una orquesta y un gran sexteto con programas de lo más moderno; conjunto que habrá de cautivar a la juventud que baila.

Entre las damitas serán sorteados varios objetos artísticos como gracia de la Comisión que organiza y celebra el gran baile.

La Junta General de Dependientes

Ha celebrado Junta General la Asociación de Dependientes, siendo presidida por el doctor José Antonio Mestre. Asistieron todos sus miembros de la Directiva y gran número de asociados.

A propuesta del doctor Mestre, la Junta se pone en pie, por el fallecimiento del que fué honorable Presidente de la Asociación, Dn. Antonio Pérez y Pérez. Después se aprobó el acta anterior.

Fueron sometidos a discusión los trabajos realizados por la Junta Directiva en el primer trimestre de 1930, consignados en el Informe Trimestral. El asociado Sr. Enrique García pidió la palabra y propuso un merecido voto de gracias a la Junta Directiva por los trabajos realizados y que se apruebe el Informe Trimestral presentado a los socios Por unanimidad se otorga el voto de gracias a la Junta de Gobierno y se aprobó el Informe.

Se dió lectura al informe de la Comisión de Glosa, de haber encontrado las cuentas correctas y conforme, suscrito por los asociados señores Manuel Vizoso, Aristides Parés y Julio Reyes.

Se nombró la Comisión de examen de cuentas, designándose a los señores Adolfo Martell, Alberto Carmona y Joaquin Lazcano del seno de la Asamblea.

El señor Presidente anunció que se entraba en asuntos Generales y el asociado Máximo Casal dirigió una cálida salutación al Secretario General señor Carlos Martí significando gran satisfacción por haber recuperado su salud y reanudado sus labores sociales y la Asamblea prorrumpió en afectuosa salva de aplausos a la que el señor Martí correspondió afectuosa y emocionadamente.

El señor Enrique García dirigió asimsimo un afectuoso saludo al señor Vicepresidente señor Manuel Díaz Granda, por haber sido exaltado a la vicepresidencia y la Asamblea tributó una fuerte salva de aplausos al señor Granda a la que este correspondió cariñosa y atentamente.

Después dirigieron ruegos y solicitudes a la Presidencia, relacionados todos con el mayor auge y progreso social, los asociados señores Paulino Baez, Manuel Vizoso, González, Cuenllas Francisco Aguirre Asencio San Juan, José Cuadrado y otros. El señor Presidente encauzó los debates e hizo tomar nota de las manifestaciones de los señores asociados.

Sucesos de Policía

Al caerse de un velocípedo en su domicilio, se ocasionó lesiones de carácter menos grave, José Antonio Durán López, de tres años de edad y vecino de Italia 126.

El asiático Rafael Chang, vecino de San José 38 fué acusado por Sebastian Torres Cabeza, dependiente de la lechería situada en San José 57, de haberse introducido en la misma hurtando varias botellas de refrescos. El acusado que negó los cargos, fué remitido al Vivac.

El sastre Manuel Peña López, vecino de Aranguren 232, fué acusado por Francisco Sotelo Puig, con domicilio en M. Gómez 295, de haberle hechado a perder un pantalón, que le entregó para que se lo arreglara, estimándose perjudicado en 20 pesos.

Erupciones de los Niños

Se curan con rapidez con Depurativo Infantil y Pasta Rosa Caballero En Habana Droguería Sarrá y Farmacias

40 AÑOS DE ÉXITO

VINO-LEGITIMO-

PEPTONA-BARNET

FERROFOSFATADO

3 Copitas alimentan más que 100 gramos CARNE FRESCA

Todo se asimila pronto sin digerir, descansa el estómago y el hígado

PREPARADO POR:

Droguería "Sarrá" - La Mayor

La Verbena en el "C. Dependientes"

Las vivas simpatías con que toda la Habana acoge siempre las fiestas de la Asociación de Dependientes se manifestarán de nuevo en las dos grandiosas Verbenas que ofrecerá las noches del 3 y 19 de Mayo.

Para estas Verbenas se utilizarán los tres pisos del Palacio y los bailables serán ejecutados por los mismos conjuntos musicales que amenizaron los Bailes de Carnaval.

Las fiestas durarán de 10 de la noche a 4 de la mañana.

Las verbenas serán de pensión.

Orquestas, Jazz-band, Sextetos; para danzón orquesta de cuarenta profesores.

SOCIEDADES CUBANAS

A cargo de Enrique del Porto

EL BAILE DEL ATLETICO DE CUBA. — El sábado se celebrará en el Club Atlético de Cuba, Montoro 25, el gran baile Amanecer, que tanto interés ha despertado entre los amantes a las buenas fiestas.

Esta fiesta de los Tigres está llamada a obtener un éxito rotundo, pues su organización y alicientes que presenta, la hacen una fiesta triunfante

La parte del programa, así también como las orquestas que se harán cargo de él, ha sido cuidadosamente estudiado por la comisión de fiestas, estando a cargo de los celebrados conjuntos orquesta Romeu, sexteto Habanero y jazz band Los Diplomáticos.

El baile Amanecer hará época.

LA FIESTA DEL DIA PRIMERO. — Con gran entusiasmo siguen los preparativos por parte de sus organizadores para la verbena que se celebrará el día primero en los salones de la Asociación de Propietarios de Medina.

Esta fiesta, que dirige el conocido joven Pepito Deupi, tendrá una organización especial, que tanto habla de las fiestas por él organizadas.

FIESTA SUSPENDIDA. — La fiesta que estaba anunciada para el día primero de mayo en los jardines de San F. de Paula, y que organizaban los miembros de distintas agrupaciones obreras, ha sido suspendida por la justa razón del problema del tráfico en ese día

Para el primero de junio ha sido pospuesta, lo que mucho le favorecerá.

CLUB APOLO. — Este novel club tiene señalado para el próximo domingo su primera fiesta bailable, la que se celebrará en los salones del hotel situado en Dragones y Amistad.

Ha sido titulada esta fiesta Una Tarde en Nueva York.

El presidente de la sección de fiestas, señor Reinaldo Costa, lleva a cabo una organización perfecta que redundará en grandes beneficios para tan simpático club.

El mejor de los éxitos en su primera fiesta le deseo al Club Apolo.

SOCIEDAD DE EMPLEADOS. —Los trovadores de Palatino que con tanto éxito dirige el joven Nápoles y Roma, tienen señalado para el día 10, el baile propaganda, con que son obsequiados los tenedores de entradas para el baile de bandos que se efectuará el día 23, en esos salones

No dudamos que será una fiesta en extremo interesante este baile propaganda toda vez que su organización es exacta a la de sus grandes fiestas.

OTRA VERBENA DEL SABADO. — La del Vibora Tennis Club.

Está anunciada para los días 3 y 4 y se celebrará en los magníficos salones que posee este club en la calle de Cocos, en la Vibora.

Todo detalle ha sido atendido con interés por los organizadores y es de esperar que el éxito sea completo.

SOCIEDAD MARTI. — Para el próximo domingo tiene anunciado un gran baile en sus salones esta sociedad del pueblo de Wajay, para el que existe tanto en ese pueblo como en los cercanos gran entusiasmo.

Será interpretado un gran programa bailable por una orquesta y un sexteto

La fiesta de la sociedad Martí resultará un franco éxito para sus organizadores.

Los Marinos en el "Centro Gallego"

Al coincidir la fiesta verbenera que el próximo sábado celebrará la Sección de orden del Centro Gallego con la estancia entre nosotros del buque-escuelas español "Juan Sebastián Elcano," el presidente de tan poderosa sociedad regional invitará a la Oficialidad y Guardias Marinas para que asistan a la misma, como un número mas del programa de festejos que la colonia española ofrecerá en honor de los simpáticos marinos hispanos.

La asistencia de tan distinguidos huéspedes a la Casa de Galicia el día 3, será una atracción más entre las múltiples de que está rodeada la Gran Verbena de las Flores, esa soberbia fiesta que adquirirá los caracteres de magno acontecimiento social.

Labor del Club Acebo

Celebraron Junta General. Presidió el señor Jesús Lacera. Asistían todos los señores de la Junta Directiva. Se aprobaron el acta de la anterior y el informe trimestral, exponente elocuente de la labor llevada a cabo por la citada directiva. Y el señor Tesorero dió a conocer el estado económico de la sociedad que satisfizo a todos los asociados.

Se ratifica el acuerdo de designar socio de mérito al señor Miguel Roldán cronista de «El País» y en medio del mayor entusiasmo se acuerda adherirse al gran festival que celebrará la Beneficencia Asturiana el domingo próximo. Y se nombró la nueva Comisión de Glosa, que entenderá en el segundo trimestre y que integran los señores Rafael R. Rodríguez, José A. Martínez y Román Valdés.

La Junta General del Club Luarqués

Celebró Junta General el "Club Luarques" bajo la presidencia del señor José Suárez. Se aprobó el acta de la sesión anterior. A continuación el balance. Dada cuenta del Informe de la Comisión de Glosa, se nombró la nueva Comisión de turno

Se dió cuenta de haber inscripto en el trimestre 64 nuevos asociados

La Sección de Beneficencia, informó de haber embarcado seis luarqueses para sus respectivos pueblos, y de haber dado en socorros a luarqueses caídos en desgracia $136.00

Informó la Sección de Fiestas de haber fijado el día 11 de mayo, para la celebración de la gran fiesta social en Las Piedras.

Los Miércoles del Deportivo Asturias

Una vez más los chicos del Deportivo, preparan gratas sorpresas para los asistentes a sus ya famosas fiestecitas, que cada día se ven más concurridas y animadas.

Estas fiestas de los miércoles, además del atractivo del baile, tienen un gran partido de basket-ball, entre sus asociados que discuten el Campeonato Inter-socios.

A estas reuniones, pueden asistir los familiares de todos los asociados, sin necesidad alguna de invitación.

Como ya es sabido, todos los miércoles, son los escogidos por nuestro Comité de Damas, para sus reuniones en las que prevalece el gran entusiasmo, de laborar por el mayor engrandecimiento del Club.

Emigs. de Riotorto

Celebraron Junta Directiva en la cual se nombró la comisión que hare distribuir entre los socios las entradas para la gran matinée que habrán de celebrar el día 8 de Junio en La Polar.

Presidida por el Presidente señor Andrés Bargueiras también se designó otra comisión que entenderá en la contratación de las brillantes orquestas que han de amenizarla. Y una tercera que se encargará de ofrecer los obsequios que habrán de ofrecerse a las damas y damitas que concurran.

La fiesta promete resultar un gran éxito. Pues celebrándola piensa despedirse la Junta Directiva, que reglamentariamente termina sus labores en fecha determinada.

¿SUFRE USTED DE ESTREÑIMIENTO?

Son innumerable los remedios que se ofrecen para el estreñimiento. Muchos de ellos proporcionan alivio momentáneo, pero crean el hábito de tomarlos. Otros, contienen calomelanos y medicamentos minerales peligrosos que se retienen en el sistema, se alojan en las coyunturas y producen dolores. Los hay también que son purgantes enérgicos que producen retortijones de tripas y dejan a la persona decaida y extenuada.

No se tomen aceites lubricantes que sólo sirven para engrasar los intestinos y crear su inactividad contra lo prescripto por la naturaleza.

Un laxante puramente vegetal, como son las Píldoritas de Carter para el Hígado, activa sutilmente el hígado, promueve el flujo de la bilis, evacúa suavemente los intestinos hasta dejarlos perfectamente limpios, y el estreñimiento desaparece. Después, el estómago, el hígado y los intestinos recobran su actividad natural y el sistema todo se tonifica beneficiosamente. De venta en todas las boticas en paquetes rojos genuinos, o dirigirse a Ignacio Sanchez Leal, Apartado 2211, Habana.

Habana, Junio 3 de 1929.

Dr. Arturo C. Bosque.

Habana.

Muy señor mío:

Un catarro mal cuidado que venía mortificándome desde el verano pasado y con ese motivo he tomado varias preparaciones sin que cesase la tos y demás molestias que me producía dicho catarro. Una familia amiga me habló de su producto "GRIPPOL" y tan solo con dos frascos he sentido un gran bienestar. Le felicito doblemente por el efecto obtenido y por tratarse de un producto nacional. Haga de esta carta el uso que mejor le parezca.

Su atenta s. s. y amiga

Matilde López.

S|c Aramburo 13.

RADIOLA 60 Super-Heterodina

Oiga una Super-Heterodina antes de adquirir un receptor

Las Radiolas Super-Heterodinas de la Serie "60" son los receptores de más calidad de la Radio Corporation of America. Son el producto de la larga experiencia en innovaciones y mejoramientos de sistemas llevados a cabo por el gran número de ingenieros especialistas en acústica y electricidad de la RCA y sus dos compañías asociadas.

Proporcionan las recepciones con el realismo máximum posible, tanto de la música como de la voz — y al volumen de tono que se desee.

En muchas localidades cercanas a poderosas estaciones transmisoras, las Radiolas Super-Heterodinas son los únicos receptores que pueden proporcionar buenas recepciones. Por sus cualidades exclusivas, el circuito Superheterodino se ha aplicado a la radio-brújula, a las estaciones marítimas y a los equipos receptores de las estaciones radiotelefónicas.

$130.00 Con Radiotrones

Altoparlante RCA-103 $20.00

DISTRIBUIDORES

Westinghouse

PARA ANUNCIOS EN PERIODICOS PABLO R. PRESNO Tel. F 6809

"FIESTA DE MAYO" EN LA ASOCIACION DE DEPENDIENTES DEL COMERCIO DE LA HABANA

LA VERBENA DE PRIMAVERA. Sábado 3 de Mayo. UNA NOCHE MAMBISA. Lunes 18 de Mayo.

EN TODO EL PALACIO SOCIAL

Los mismos conjuntos musicales que amenizaron los Bailes de Carnaval

FELIPE VALDES CON SU ORQUESTA DE 40 PROFESORES.
EL MAGO DE LAS TECLAS "ROMEU"
JAZZ BAND "DIPLOMATICOS"
SEXTETO CUBANO. SEXTETO ROJO.

El Billete, ya sea personal o familiar para una sola noche costará UN PESO ($1.00); LAS DOS NOCHES $1.50).

LEA LOS ANUNCIOS CLASIFICADOS DEL "DIARIO" NO LE PESARA.

M.E.C.D. 2016

EL GALLO

LA MAYOR Fábrica de Trajes

TELEFONO A-1964

EL GALLO

MONTE 205-207-209

TELEFONO A-1964

VENTA-MAYO

REALIZAMOS 200,000 TRAJES

TRAJES PARA NIÑOS

$1.50	2.00	2.50
3.00	4.00	5.00
6.00	7.00	8.00
9.00	10.00	11.00
12.00	13.00	14.00

TRAJES PARA CABALLEROS

$3.00	4.00	5.00
6.00	7.00	8.00
9.00	10.00	11.00
12.00	13.00	14.00
15.00	16.00	17.00

La mayor y más provechosa venta que se ha ofrecido en beneficio de nuestra numerosa clientela.

En todas nuestras casas regirá esta famosa oferta.

Esta Gran Venta se iniciará el día 2 de Mayo continuando hasta finalizar dicho mes.

La mejor oportunidad para adquirir magníficos trajes por precios nunca vistos.

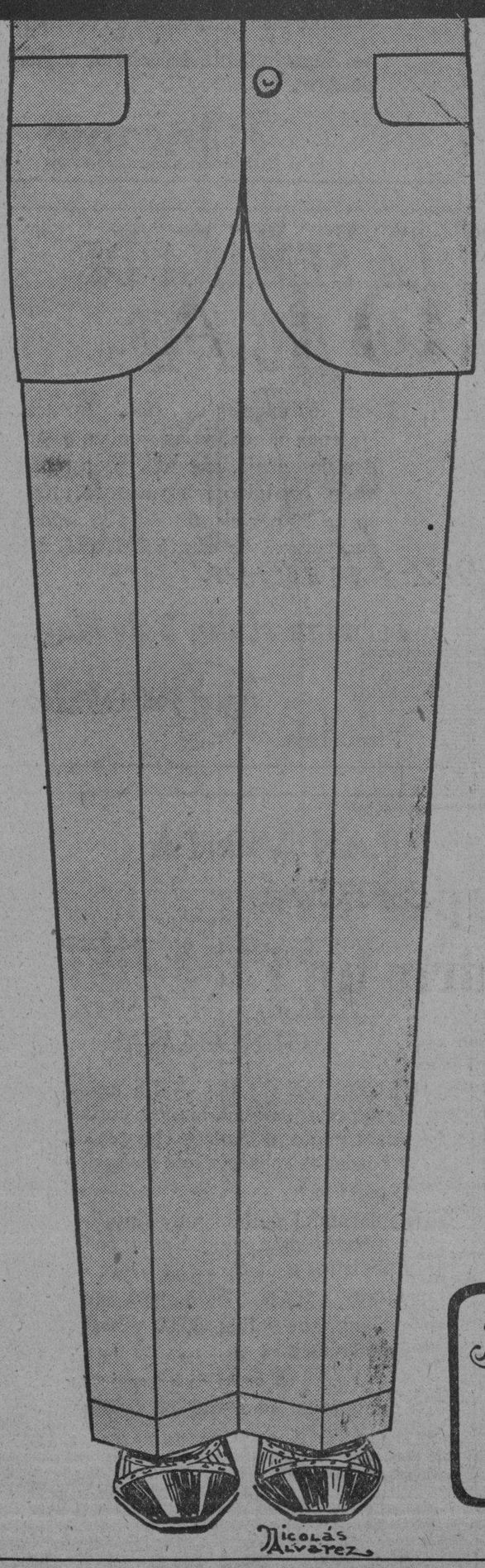

El Gallo
SAN FERNANDO Y
D'CLUET
CIENFUEGOS

El Gallo
MONTE 269-271
TELEFONO: A-6831

El Aguila
MONTE 311
TELEFONO: A-5640
(Cuatro Caminos)

Broadway
BELASCOAIN
Y SAN JOSE
Teléfono U-3567
VISITE NUESTRO
DEPARTAMENTO
DE CAMISAS.

El Gallo
MANZANA DE GOMEZ
PASAJE CENTRAL
TELEFONO: A-7009

El Gallo
ESTRADA PALMA
BAJA NUM. 8
SANTIAGO DE CUBA

M.E.C.D. 2016

40 BARCOS PESQUEROS ABANDONADOS POR SUS TRIPULACIONES, EN NUESTRO PUERTO

QUEDAN VEINTE MAS QUE TAMBIEN SECUNDARAN LA HUELGA DECRETADA

Excursión de abogados a los Estados Unidos en el mes de julio. Alumnos de la Escuela Moderna irán a Oriente en el "Patria"

Se han fijado en la pagaduría de la Aduana de la Habana, una extensa lista de señores comerciantes importadores, a quienes se le cita para devolverle las cantidades que le fueron cobradas indebidamente.

En total esas cantidades que devolverá la Aduana asciende a unos $30,000 .

EL ASUNTO DE LA HUELGA DE LOS VIVERISTAS

Continúa latente la huelga de los viveristas en nuestro puerto que se inició el día de Jueves Santo.

En total hay en bahía 60 barcos pesqueros. pertenecientes a las dos empresas que están fusionadas o sean las de Mediavilla y Compañía Cubana de Pesca y Navegación, y la de Bengochea y Urain.

De los sesenta barcos que hay en uerto, 40 han sido abandonados por sus tripulantes y por tanto sus propietarios han recogido todo lo movible o sean los compases, brújula, planos y cuanto puede ser objeto de robo.

Faltan aun llegar unos 20 barcos que están en la pesca y que irán llegando.

De los 20 que están en puerto y que sus tripulantes permanecen a bordo es debido a que esperan a que el pescado que tienen a bordo sea pesado para luego llegar a una liquidación.

REUNION DE AGRICULTURA

Las empresas de viveros se reunieron ayer en la Secretaría de Agricultura con el señor León, para exponer por su conducto al Secretario de Agricultura las aspiraciones de las empresas de viveros puesto que según ellos no le es posible acceder a las demandas de los pescadores o sea que se les pague por igual el pescado chico como el grande, cuando la pieza chica, tiene gran depreciación en el mercado de consumo porque al ser fraccionado en ruedas la chica no tiene aplicación.

Aspiran los viveristas que por medio de un Decreto Presidencial se prohiba el acarreo de chernas menores de tres libras y entonces ellos paragán uniformemente el precio de 7 centavos libra.

También los viveristas de pescado fresco se quejan de que el Gremio de pescadores acepta a los que traen pescado de nieve salir a pescar a precio de 5 centavos la libra y que en cambio a ellos no le tripulan sus barcos para traer también pescado en nieve al mismo precio.

Para tener una entrevista ante el señor León estaban citados los directores de los gremios de pescadores, sin que los delegados de los mismos concurrieran a la reunión por lo cual se tratará que hoy se lleve a efecto esa reunión con objeto de plantear el problema de no traer más pescado, chernas de menos de tres libras.

LOS ABOGADOS IRAN AL NORTE EN JULIO

Por los distintos colegios de Abogados y Notarios de la Isla ha sido muy bien acogida la idea de la Excursión que organiza la Ward Line a Estados Unidos.

Son muchos los abogados que se han dirigido a la Ward Line solicitando informes con respecto a este movimiento que desde su inicio ha tenido grandes simpatías. El itinerario de esta Excursión se encuentra actualmente en la imprenta y de un momento a otro nos complaceremos en publicarlo para satisfacer así los deseos de aquellos abogados que se han dirigido a nosotros solicitando informes.

Sólo deseamos informar de ante mano que dicha excursión es vista con verdadero agrado e interés no tan sólo por parte de los Colegios de Abogados en cuyoc círculos no se habla de otra cosa que de las visitas que harán distintas a ciudades americanas.

EL ORIZABA

Directo de New York llegó ayer el vapor correo americano Orizaba de la Ward Line, que trajo carga general y 84 pasajeros entre ellos los señores Manuel Arenas, Elias Alonso, Antonio R. Acosta. Horacio Campion, y señora Manuel Herbelle, el banquero Samuel B. Lewis, y señora Angelo Paine y señora Edward Reilly y señora, John J. Sullivan y señora, Rogeluo Valdés, Armando Acosta, Juan Alvaro Luis A. García.

En el Orizaba que salió ayer tarde para New York con objeto de tomar un turno e incorporarse a la carrera de México, embarcaron RamónB. Mazón, Mabel Fraftoro, Phillip Cropker Mario Mazón, Josefina Fever, Matilde Monnagha, Marta A. Hernández, Ernesto Koker, Bima Kinokle, Máximo Cole, y familia, Harris Dolores Alvarez, Emilio N. Hnriquez, José M. Rodríguez, Roberto Regido Luis White, José B. Rowlehan, José Tea, Roberto Regidor, James N. Rowfort, Manuel Suárez, George, A. Valet, Benjamín R. Stodar, Mario Roque, Felicia A. de Aguiar e hija, Faustino Blanco, Irvin Freidman, Juana Lemart y otros.

LA RUTA DE LA FLORIDA

Por la ruta de la Florida y en el Governor Cobb llegaron ayer tarde 49 pasajeros entre ellos los señores James Thompson y señora, Eduardo Gato y familia, Severino Larin, Ramiro Fernández, José R. Torres, Ana García, Caridad B. Fuentes y familia, Ignacio Chavez Peter Gomer y señora Caridad Beda de Pérez y familia, Severino Lavin, Ambrosio de Cárdenas.

Por la misma ruta y en el Cuba embarcaron ayer Gine Pinera, Luis Fuentes, Jorge Oñe, José Pennino Barbato y señora, David Maduro y señora, Ramón Rodríguez, Francisco Amado, Juana E. Pérez, Rafael Julián Pérez y otros.

MR POWELL

En el vapor americano Toloa que zarpará hoy para New York embarcarán Mr. Arthur Powell y señora representante de la Prensa Asociada que ha sido trasladado a Buenos Aires, Clara C. Whitehead, Mary Covanagn Armando Mendoza, Francisco Bier.

PRODUCTOS CUBANOS

En el Orizaba fueron embarcados ayer para New York, 3,500 huacales de piña 800 berenjenas 425 cajas piña, en conserva, 280 de toronjas, y tabaco en rama.

CASOS DE POLICIA

La policía del Peutro conoció ayer de los siguientes casos:

Francisco Souto de Máximo Gómez 228 fué arrestado porque formó un fuerte escándalo en la casilla de pasajeros.

Pedro Puebla y Ricardo Alvarado ambos vecinos de Regla fueron arrestados porque en una cachucha merodeaban por cerca de los viveros que están abandonados.

El vapor americano «Moncove» a su entrada ayer en puerto varó ligeramenteramente frente a la punta de donde salió por su propia máquina y con la ayuda prestada por el remolcador Cuba.

Un oficial del vapor Gibara entregó en la policía una paloma mensajera de la sociedad Colombófila de la Habana que recogió a los 23 y 14 minutos de longitud y 80 y 16 minutos latitud.

José Alvarez Ruiz de Alambique número 15 denunció que se lesionó en las obras de demolición de la Capitanía y que ahora no le quieren abonar las dietas a que tiene derecho.

El Aduanero 192 arrestó a Domingo Caballero por que lo sorprendió llevándose una caja de bombones perteneciente a la carga del vapor Orizaba.

EL PATRIA A ORIENTE

En breve saldrá para Oriente el crucero Patria que lelvará desde Baracoa a Playitas por donde desembarcó José Martí, a los alumnos de la Escuela Moderna que recorrerán la ruta seguida por el Apóstol de nuestras libertades.

BARCOS DE CARGA

Ayer llegaron los siguientes barcos de carga los ferries Joseph R. Parrot y Henry M. Flagler de Key est con 26 wagones de carga general, el Muncove de Norfolk con carbón y Estrada Palma de Key West.

SALIDAS

Salieron ayer el Orizaba para New York, el Cuba y los tres ferries para Key West, el Ampala para Cristobal, el Frank Scmanck para Baltimore, el Cristóbal Colón para New York y la Coruña, el Presidentet Johson para San Francisco el Trevier para Filadelfia, el Ny havn para Baltimore, el Munorleans para New Orleans.

LA SALIDA DEL CRISTOBAL COLON

Al medio día de ayer se registró una gran animación en el puerto con motivo del embarco de los 600 pasajeros que para España lleva el trasatlántico español Cristóbal Colón quien fué escoltado hasta la entrada del puerto por numerosas lanchas ocupadas por familiares y amigos de los viajeros.

Felicia Dopico Jorrín, de 25 años de edad y vecina de La Ceiba, sufrió lesiones de carácter leve, al ser agredida frente a la fábrica de fósforos situada en Puentes Grandes, donde trabaja, al ser agredida por sus compañeras Juana y Cruz Collazo y Dolores y María Hernández, que residen frente a su domicilio.

LA GRATITUD DE LAS ISABELINAS

Mensaje que han enviado a la Asociación de la Prensa cubana

La señora Ofelia Rodríguez de Herrera ha dirigido, por mediación del doctor Francisco María Fernández, Secretario de Sanidad y Beneficencia, el siguiente despacho telegráfico al Presidente de la Asociación de la Prensa de Cuba, cuyo texto dice:

Hago llegar a usted el siguiente mensaje de la señora Ofelia R. de Herrera:

Al tomar posesión del alto honor que se me ha conferido en el puesto de Presidenta del Comité antituberculoso de Cuba deseo dar a usted y por su medio a la amable prensa de mi patria, mi saludo más cariñoso asegurándoles que estamos siempre con ustedes para continuar esta campaña iniciada por el Hon. Sr. Presidente de la República el General Gerardo Machado y secundado tan brillantemente por el Comité de Damas Isabelinas.—Firmado:— Dr. Francisco María Fernández, Secretario de Sanidad.

La Asociación de la Prensa de Cuba se complace en dar a conocer ese despacho por la cariñosa muestra de justicia que se le hace a la prensa cubana.

LOS PASAPORTES Y CIUDADANIAS

Relación de los solicitados en la secretaría de Estado

CARTAS DE CIUDADANIA

Isak Koltun, Josefa Fernández, Indalecio Sánchez, María Guillen, Luis Grass, Salomón Eskenazi, Gabriel Vidal, Antonio Alonso, Gabino Rodríguez, Esperanza Fernández, Pedro Vázquez, Rafael Batista, Flora Gtaño, María Cárdenas, Manuel Novoa y Manuel Alvarez.

PASAPORTES

Octavio Ortiz, Pedro Guerrero, Manuel Sainz, José Gómez, Celestino Tamargo, José Mor, José López, Isabel Fernández, Felix Aquino, Francisco Martínez, Manuel Alvarez, Segundo Avello, Aleida Velazco, Isauro Ramos, María Sixto.

VISADOS

Enrique Ros y Miguel Molina.

FUE APEDREADA UNA MENOR AYER

Estando a la puerta de su casa la alcanzaron las piedras

(Por telégrafo)

MATANZAS, abril 27 DIARIO.—Habana. Ayer noche fué asistida en el centro de socorros la menor Orta Yomelia Alemán y González, vecina de Virtudes 66, presentando contusiones de cinco centímetros de extensión en la región frontal, sobre el aro superciliar derecho y fractura completa del temporal en la misma extensión, siendo calificado su estado grave. La madre de la citada menor Sarah González, manifestó que dichas lesiones le fueron ocasionadas a su hija por el ciudadano Félix González Junco al lanzarle piedras en unión de otros individuos, al chauffeur José Antonio Rivas, en el momento en que la niña se asomaba a la puerta de su casa. Fué trasladada en gravísimo estado al hospital civil siendo detenido y puesto a disposición del juzgado de Instrucción el acusado González.

Alberto LOVIO.
Corresponsal.

PRONTO COMENZARAN LAS OBRAS PARA LA ESCUELA TECNICA PARA MUJERES

El día tres de mayo próximo será colocada la primera piedra en General Machado. Fiestas los primeros días de mayo

General Machado, abril 29 DIARIO, Habana. Para el próximo día 3 de mayo está señalado el acto de la colocación de la primera piedra para la majestuosa Escuela Técnica Industrial para Mujeres, a cuyo acto concurrirán, según mis noticias, el señor Presidente de la República y los Secretarios de Obras Públicas, Sanidad e Instrucción Pública.

OTRAS NOTAS SOCIALES

Existe gran entusiasmo por las próximas fiestas de mayo: se celebrará un baile el diez de mayo en la cubanísima sociedad Liceo de Los Pinos. Y el día 3 del propio mes habrá un magnífico baile en el roof-garden restaurant, que resultará magnífico como todos los que organiza la sociedad Club Industrial Lutgardita.

En Arroyo Naranjo también dará la nueva sociedad Liceo un hermoso baile el día diez de dicho mes, al que concurrirá lo más selecto de esta sociedad y de la Habana; en ella hará su aparición la señorita Violeta Martínez, tan culta como graciosa. Amenizará el acto la orquesta de Armando Romeu.

Un amigo de mi más alta consideración, reputado artista de fama, el barítono Antonio Bello que nos deleitara tantas veces saldrá para New York dentro de breves días a fin de encontrar en la gran metrópolis ancho campo para sus aspiraciones. Feliz viaje deseo al querido amigo y compatriota.

Pablo Donato y Díaz de Villegas

EL REGIMEN DE LAS ADMISIONES

Recaban el apoyo valioso de la Comisión Técnica arancelaria

La Comisión de la Asociación Nacional de Industriales de Cuba que estudia la implantación en Cuba del sistema de Admisiones Temporales, acordó en sus sesiones de ayer visitar al señor Secretario de Estado, Dr. Martínez Ortiz, para solicitar del mismo en su carácter de Presidente de la Comisión Técnica Arancelaria para conseguir que ese organismo determine su actitud favorablemente a ese régimen.

UNA CONFERENCIA EN EL "CHAPARRA"

La dieron ayer los doctores Clodoaldo Arias y Sotolongo

CHAPARRA, Abril 28. DIARIO, Habana.—Ha sido ofrecida esta tarde una conferencia en el Teatro Politeama de esta localidad, por los Dres. Clodoaldo Arias Delgado y Enrique Sotolongo, comisionados especiales de la Secretaría de Agricultura. Numerosa concurrencia asistió, oyendo las disertaciones con verdadero interés. Se proyectaron películas. Los oradores fueron muy aplaudidos. Por correo enviaré detalles.

Corresponsal.

EL RECITAL DE MISS J. VREELAND

El viernes bajo los auspicios de la Orquesta Filarmónica

Jeannette Vreeland, la notable soprano, que tan clamoroso triunfo obtuvo el domingo con la Filarmónica, dará su anunciado recital el viernes día 2 de mayo a las 5.30 de la tarde en el Teatro de la Comedia, bajo los auspicios de la Sociedad de la Orquesta Filarmónica de la Habana.

La Vreeland se reveló el domingo ser no sólo una cantante de excepcionales facultades, voz aterciopelada y clara, escuela impecable, sino, lo que vale más una consumada artista. Se ve al instante el producto no de las tablas operáticas sino de los templos musicales en que se cultiyan los oratorios y las sinfonías, las más excelsas manifestaciones del divino arte.

En su recital, la Vreeland será acompañada al piano por César Pérez Sentenat en un programa ecléctico en que figuran obras italianas del siglo XVIII y modernas francesas, alemanas e inglesas.

Podrán asistir sin pagar cuota adicional los abonados de la Filarmónica, y por arreglo especial con la Asociación de Alumnos y Profesores de Música, los socios de ésta. Además se venderán al público en taquilla las localidades que resten.

SENTENCIAS EN PRA. INSTANCIA

Más demandas contra personas cuyos paraderos se ignoran

DEMANDAS PRESENTADAS

Al Juzgado de Primera Instancia de Almendares correspondió ayer un juicio declarativo de mayor cuantía establecido por Juana Díaz Toledo contra Cristóbal Rodríguez Esperanza.

Al Juzgado de Primera Instancia del Sur correspondió otro juicio de igual clase presentado por Francisco Tabares y Pérez contra Rafaela González y Lugo.

JUZGADO DE PRIMERA INSTANCIA DEL CENTRO

(A cargo del Dr. Manuel Gutiérrez Balmaseda).

Tercería sin lugar—Por sentencia de fecha de ayer, ante el secretario Abelardo Piedra, y desestimándose la excepción de cosa juzgada alegada por el demandado Manuel Pruna y Blanco, a su demandante, Agustín Caymari Jiménez, se declaró con lugar la excepción de falta de acción opuesta por el propio demandado, y, en su consecuencia, sin lugar la tercería de dominio establecida por dicho Caymari Jiménez con motivo del embargo decretado en el juicio seguido por Francisco Domínguez López contra el mencionado Pruna y Blanco.

Sentencias dictadas—Ante el secretario Manuel I. de la Fuente, se han dictado varias sentencias, declarando con lugar las demandas seguidas por Francisco González Rey contra Alvaro R. Cadevilla J. M. Cuervo S. en C. contra Díez Brito y Cía., y por Francisco O'Sohlligren S. en C. contra Héctor González Quiroga.

También se dictó sentencia mandando seguir adelante la ejecución despachada contra los bienes de José Antonio Arias, demandado por Lorenzo Batlle Gómez.

HOY,
SANTA CATALINA
DE SENA.

Practique la elegancia social del regalo.

Un regalo que recuerde.

Cincuenta departamentos, donde se puede encontrar al precio deseado, el artículo ideal para hacer un obsequio.

Y un departamento especial de objetos de Arte.

El Encanto

LA SEMANA DE LOS ENCAJES.

Todos los encajes de hilo, Bretaña, Valencién, etc., y las golillas y cuellos de encaje, organdí, georgette y linón, han sido rebajados de precio en un 50 por ciento para la oferta excepcional de esta SEMANA DE LOS ENCAJES.

Termina el dia 3 de Mayo.

El Encanto

Planta baja.

Oferta
Excepcional.

HOY, ULTIMO DIA

Holaín Inglés Estampado de Doble Ancho.

El corte de 4 y media varas

1.00

Este precio responde a una adquisición considerable del artículo: tela ideal para el verano.

HOLAIN imita admirablemente a las estampaciones de la batista de hilo francés.

OPORTUNIDAD.

El Encanto

Planta baja.

La misma oferta en nuestra Sucursal de Camagüey.

GRAN VENTA
ESPECIAL

TERMINA HOY

JUEGOS DE CAMA
SOBRECAMAS.

JUEGOS DE CAMA.— De unión de superior calidad, blanco, bordados a mano, o blancos con cenefa y bordados sobrepuestos en varios colores 12.50

De guarandol de hilo muy fino, bellos bordados a mano. Valían 35.00 Rebajados a 20.00

SOBRECAMAS.—De malla hechas a mano, que valían 20.00 y 25.00. Rebajadas a 6.50
y 8.50

De pura seda, en todos los colores, rebajadas a 9.75

El Encanto

Primer piso.

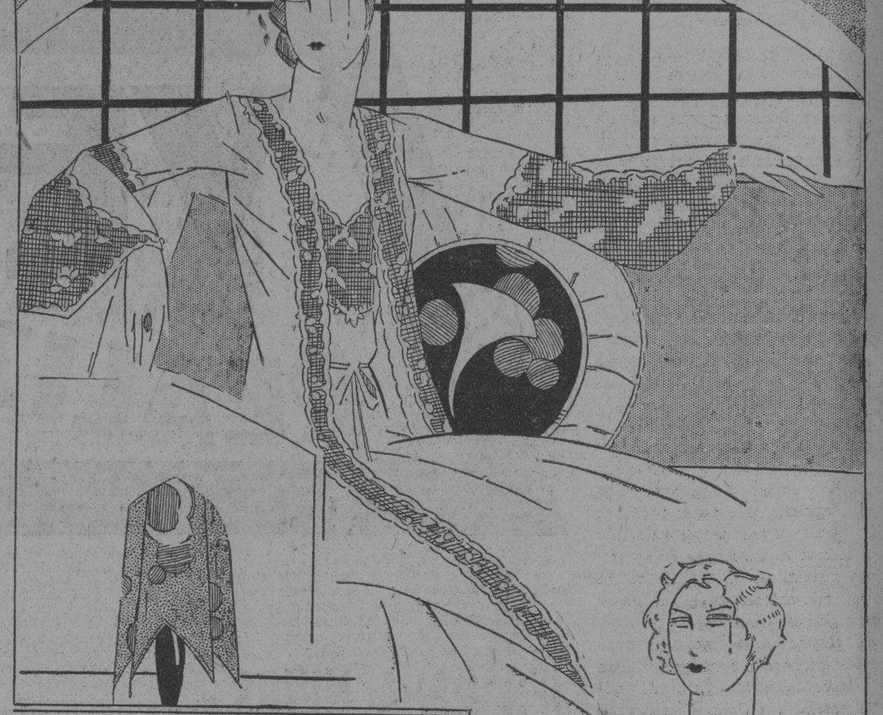

LA CASA
DE LAS
NOVIAS.

Ese es un nombre del que está orgulloso EL ENCANTO.

Vestir a las novias es el problema más delicado del arte de la costura. La elegancia ha de lograrse mediante la extrema sencillez.

Acabamos de recibir los últimos modelos de ropa interior para novias, y en general de seda blanca.

Juegos de ropa interior para novias.

ALGUNOS PRECIOS:

De crepé de China con encajes ocre y bordados . . 29.00
De crepé de seda muy suave, con encajes ocre . . 28.00
De crepé de seda con encajes, bordados y calados fil-tire 55.00

Y una extensa colección de deshabilles en diversos estilos y colores desde 19.00

Zapatillas de raso en todos los colores y tallas . . 5.50
Con bordados "beauvais", nuevos estilos 6.50
De tisú de plata 6.50
Otros estilos de gran novedad 9.75

VESTIDOS.

En el Departamento de Vestidos—piso segundo— pueden verse los últimos modelos de vestidos de novia, firmados por los más afamados modistos.

NUESTROS TALLERES se han hecho famosos en "réplicas" de los modelos, que muestran la exacta gracia de los originales.

El Encanto

M.E.C.D. 2016

SECCION 2a

Redacción, Administración, Quejas, etc. (Centro Privado) M-7911.
IMPRENTA M-9665
MAQUINAS M-3450
A. CLASIFICADOS A-3333
RADIO M-7714

DIARIO DE LA MARINA

Redacción, Administración, Quejas, etc. (Centro Privado) M-7911.
IMPRENTA M-9665
MAQUINAS M-3450
A. CLASIFICADOS A-3333
RADIO M-7714

SECCION 2a

AÑO XCVIII — Acogido a la franquicia postal — LA HABANA, MIERCOLES, 30 DE ABRIL DE 1930 — El periódico más antiguo de Cuba — PAGINA DIECISIETE

A Través de la Vida

Por Héctor de Saavedra

Transformaciones

El hombre que todo lo involucra y que con su espíritu analítico o su inconsistencia de carácter desprecia hoy como malo lo que ayer adoraba como bueno, no respeta en su afán de notoriedad, no ya las reputaciones bien sentadas, pero ni aun misterios de una vida que, ni en la misma época lejana y oscura, los penetraban los demás.

Departiendo con el señor Julio Pelayo acerca de nuevos libros y las revelaciones que nos hacen algunos escritores, sin que sepamos qué fuente de información tuvieron cuando todos han debido beber en el arroyo mezquino y turbio que apenas puede apagar nuestra curiosidad, me decía, el señor Pelayo, que es prodigioso cómo se va haciendo en torno de Cristóbal Colón, (¡desdichado descubridor!) una leyenda tan copiosa como la de Napoleón Bonaparte, cuya vida de cincuenta y dos años no era tiempo bastante para hacer cuanto se le ha atribuído. El pobre Colón ya no tiene fijamente lugar de nacimiento, por más que yo haya comprado en Génova un cuadrito al óleo donde está pintada la humilde casa donde nació, en una pobre aldea de las cercanías de la ciudad. La pintura en su verdad histórica es un timo de quince liras, que entonces eran tres pesos, pero por ese dinero podía yo a mi vez engañar a los incautos, como pretendió hacerlo conmigo en Milán el tenor Francisco Cardinali, que me enseñó una "gumia" diciéndome que había pertenecido a Roabdil el Chico, cuando yo tenía otra idéntica, comprada en el "zoco" o mercado público de Tánger, por la módica suma de seis pesetas españolas.

Pues los que han dado en descubrir al descubridor, revelando la verdad de muchos detalles de la leyenda, refieren cómo fué lo del grito de Rodrigo, de Triana, al que se le supone ser el primero que vió tierra. También se revela la inexactitud de palabras y acciones que se atribuyen al Almirante, del que hay ya una novela sobre sus amores secretos y un libro de chascarrillos—verdes los más dellos—con los cuales solía entretener a la aburrida tripulación.

El caso es; no que no haya nada que creer, sino que se crean las nuevas invenciones. El año pasado leí, en New York, un libro que estaba en boga. Se titulaba: "La vida privada de Helena de Troya." Me gasté mis dos pesos, porque la publicación en los Estados Unidos es, o muy cara o sumamente barata cuando desciende a la medida popular, y sufrí una decepción. Me figuré que el asunto iba a ser tratado con ese humorismo inglés que es inapreciable en algunos escritores y que el tema, juzgado conforme a la vida moderna, sería en extremo gracioso. Pues no señor; el autor tomó en serio los actos personales de la mujer de Menelao y urdió una trama que ni los griegos habrán podido aceptar, porque es mucho descubrir las interioridades de una dama que fué hija de Júpiter y de Leda, señora ligera aunque espartana.

Y yo me pregunto:—¿Qué sacarán los hombres con complicar la vida, con estas revelaciones? Nos pasamos años y años aprendiendo la Historia y concluímos al fin con tener conceptos determinados de ciertos personajes importantes cuyas figuras morales nos han de servir, como base, ejemplo o carácter para amoldar a ellos nuestro sentido moral. Cuando más satisfecho se está, viene un escritor a decirnos que él sabe mejor que nadie que ni Napoleón fué un estratega, ni Sardanápalo un gran vividor ni Aristóteles un estimable filósofo.

Vamos a ver: ¿Qué más dá que Nerón haya sido, en realidad, un filántropo cuando lo hemos juzgado varios siglos como un déspota feroz e inicuo? ¿Nos ocupamos en la actualidad (y esto sería más interesante) en poner a algunas personas prominentes en el concepto que les corresponde? ¿Entonces?...

El Doctor Carlos Miguel de Céspedes le Contesta al Coronel Mendieta

EL CAPITOLIO LE SALIO GRATIS AL PUEBLO DE CUBA

El impuesto a la gasolina cubrió el costo con exceso

UN MONUMENTO NACIONAL

De cada peso invertido, quedó en Cuba más de la mitad, dice

Coronel Mendieta

Habana, Abril 28 de 1930.
Coronel Carlos Mendieta. Presente
Mi querido Coronel Mendieta:
Dicto para usted estas líneas aún desde mi cama de enfermo; me lo manda la alta consideración que Ud. siempre me ha inspirado y el respeto que Ud. y yo debemos a nuestros conciudadanos.
Hasta hoy, no me fué posible conocer los discursos de vuestro meeting del día diez y nueve.
En la reseña que hace la prensa del de usted, especialmente la que he leído en el periódico "El País" veo que escogió como uno de sus temas preferentes para su crítica oposicionista, algo de mi gestión oficial como Secretario de Obras Públicas.

LA OPOSICION Y LA CRITICA

Se destacan de sus palabras, entre otros, los conceptos siguientes:
"El Plan de Obras Públicas es un plan descabellado o disparatado".
"Los barbaros impuestos de Obras Públicas, agobian al pueblo".
"Se construyen carreteras y obras, la mayor parte de las cuales no sacan a pública subasta".
"Frente a un pueblo que padece hambre, el Gobierno solo puede ofrecer la triste realidad de unas piedras formando la mole inmensa de un Capitolio fastuoso, y una carretera central que se resquebraja por muchos de sus puntos con dos años apenas de servicio".
Todo ésto aparece dicho por usted, Coronel Mendieta. Mi conciencia de Liberal y de demócráta me ha llevado a aceptar siempre como dogma, que la oposición y la crítica son algo esencial para la vida de la democracia, que por ellas se remueva y depura.
Pero para que esa función sea verdaderamente saludable, es esencial que ella se inspire en la sinceridad mas absoluta; es imprescindible que ella no falsée la realidad.
Cuando la oposición se inspira en el error o en la mala fé, entonces ella indudablemente es dañina a la vida de la democracia, pues llega a perturbar la conciencia del pueblo emponzoñando sus sentimientos.
Todo ciudadano tiene el derecho de juzgar libremente la actuación de sus gobernantes; pero el pueblo tiene el derecho a que se le diga siempre la verdad, y los gobernantes tienen también el derecho a que en esa crítica no se falte a la justicia ni al natural respeto que todos nos debemos.
Yo entiendo, mi querido Coronel Mendieta, que son equivocados e injustos sus juicios y apreciaciones a que anteriormente me he referido, debido sin duda a sus malas informaciones.

30.000 CUBANOS HAN COMIDO

Usted dice: "Qu efrente a un pueblo que padece hambre, el Gobierno solo puede ofercer la triste realidad de un plan descabellado o disparatado de Obras Públicas". Y yo le digo Coronel Mendieta, que por ese Plan de Obras Públicas han comido durante cuatro años, más de treinta mil cubanos. Yo no sé de que otra manera se le puede dar de comer al pueblo más que dándole trabajo, y yo le aseguro, por mi palabra le honor, que entre los muchos miles de hombres que han trabajado y trabajan todavía por el Plan de Obras Públicas más de un ochenta por ciento son cubanos.
En esas piedras a que usted se refiere y que forman la mole inmensa del Capitolio, han librado su subsistencia, durante tres años, más de cuatro mil cubanos.

EL CAPITOLIO LE SALIO GRATIS AL PUEBLO

Yo le aseguro Coronel Mendieta que ese rastuoso Capitolio a que usted se refiere le ha salido gratis al pueblo cubano, pues el impuesto de consumo sobre la gasolina durante los cuatro últimos años, cubrió con exceso el importe de todo el dinero invertido en el Capitolio, y yo le aseguro Coronel Mendieta que ese impuesto lejos de gravar al pueblo de Cuba, lo que ha hecho es darle una parte de las utilidades que a través de los años iban a engrosar la caja de una poderosa corporación extranjera. Ese dinero que antes se iba de Cuba, ahora, por gestión de nuestro Congreso y del Gobierno del Presidente Machado, se queda en Cuba para engrosar las arcas de la Hacienda Pública. Y hay que advertir que antes de la vigencia de ese impuesto, el precio de la gasolina, era de más de cuarenta centavos, sin dejar beneficio alguno para el tesoro y después de establecidos esas medidas fiscales, el valor de la gasolina ha disminuido en casi un cincuenta por ciento, y queda anualmente para el Tesoro Público sobre cinco millones de pesos. Yo me permito remitirle, para su mejor conocimiento de este asunto, un folleto editado por la Secretaría de Obras Públicas a mediados del año 1927, en el cual verá Ud. comprobada con datos estadísticos y multiples antecedentes, la certeza de nuestras afirmaciones.
Estas son realidades que no pueden negarse. Queda sin embargo el derecho a que se nos diga que ese dinero hubiera estado mejor invertido en otra cosa. ¡Ah! Este es el pobre argumento de toda crítica infecunda y demoledora: "en vez del Capitolio, debió haberse hecho tal o cual otra cosa" y a ésto, yo contesto: "Bueno, pero este Gobierno ha hecho el Capitolio". Ese Capitolio fué comenzado tres veces por tres Gobiernos anteriores y no quiero recordar lo que se invirtió en esas intentonas. Este Gobierno lo hizo en tres años y ahí está, y estará para siempre.

QUEDARON EN CUBA $0.60 POR CADA PESO

Yo le aseguro que por cada peso que se ha invertido en él, más de sesenta centavos han quedado en Cuba, compensando el trabajo de miles de cubanos y también de algunos extranjeros; y dándole además vida a muchas de nuestras industrias.
Con el dinero que se ha invertido en el Capitolio, es verdad que pudo haberse hecho alguna otra cosa; es cuestión de gustos o de apreciaciones; pero el Presidente Machado y su Gobierno, decidieron que ese dinero obtenido así, en forma que en lo absoluto ha gravado al pueblo de Cuba, se invirtiese en hacer ese Capitolio, haciéndolo así, Coronel Mendieta, como usted dice "muy grande, fastuoso, todo de piedra y formando una mole inmensa"; pues Machado ha querido hacer de esa obra, un gran monumento nacional, que de a propios y extraños la sensación de grandeza, de solidez y de perdurabilidad, simbolizando así la estabilidad de la República, lo mucho que anhelamos su grandeza, la soberanía de la Patria, perdurable y eterna.
Usted dice Coronel Mendieta, "que el Plan de Obras Públicas es un disparate". ¿Porqué es un disparate? Usted dice: "porque echa sobre el pueblo barbaros tributos". ¿Cuales son, Coronel Mendieta, esos barbaros tributos?. Vamos a analizar los ocho impuestos que constituyen el Plan de Obras Públicas.

LOS "BARBAROS" TRIBUTOS

Ya hemos visto lo que significa el impuesto sobre la gasolina, el cual lejos de gravar al consumidor de ese producto, ha hecho abaratar ese artículo de primera necesidad, y ha permitido recaudar para Cuba una parte de las grandes utilidades de que antes disfrutaba la compañía que controlaba o monopolizaba ese producto.
El segundo impuesto, es el "Impuesto de locomoción", conocido vulgarmente por el "Impuesto de las chapas de los vehículos". Este impuesto, no fué creado por el Plan de Obras Públicas, pues ya existía. Lo que hizo el Plan de Obras Públicas fué, simplemente, centralizarlo en la forma que existe en la mayor parte de los países civilizados de la tierra. El Plan de Obras Públicas lo hizo más justo y equitativo, gravando más los vehículos de lujo, e imponiendo una cuota más pequeña a los vehículos de trabajo y de las clases pobres. Como se vé, este impuesto, lejos de gravar, beneficia a las clases proletariadas.
El tercer impuesto es el recargo sobre los derechos de importación de los artículos de lujo. Como su nombre lo indica, este impuesto en lo absoluto puede gravar a las clases pobres.
El cuarto impuesto es sobre Las rentas de los capitales invertidos en hipotecas, subsanando así la enorme injusticia que existía de que los capitalistas que tenían invertido su dinero en hipotecas, en ninguna forma, tributaban al Estado. Siendo este un impuesto sobre el capital, en ningún modo afecta a las clases proletarias.
El quinto impuesto es el de Un cuarto por ciento sobre el dinero que se exporta del país, cuyo impuesto lo pagan principalmente aquellos capitalistas que tienen su capital invertido en Cuba y disfrutan o gastan sus rentas en el extranjero. Tampoco este impuesto puede afectar al pueblo.
El sexto impuesto, denominado Exceso de zafra y el séptimo titulado Exceso de la actual recaudación de los Municipios, no amerita decir nada de estos impuestos, pues en estos últimos años no ha habido tal exceso de recaudación sobre lo que se recaudaba antes de la vigencia de la Ley de Obras Públicas; por lo menos en ninguna forma tampoco podrían resultar gravosos para el pueblo.

EL DEL MEDIO POR CIENTO

Y he dejado para el último, el único impuesto que grava a las clases proletarias: El impuesto del medio por ciento sobre la venta bruta. Pero debe aclararse bien que al Plan de Obras Públicas sólo corresponde ese medio por ciento, pues antes del Plan de Obras Públicas ya existía el uno por ciento que se dedicaba y se dedica aún hoy, a otros fines. Debe recordarse, también, que ese medio por ciento sobre la venta bruta establecido por la Ley de Obras Públicas, fué en compensación del cuatro por ciento sobre las utilidades suprimido por la Ley que estableció dicho Plan.
Estos y únicamente éstos, son los tributos existentes que usted califica como bárbaros: establecidos por la Ley de Obras Públicas, que usted califica de descabellada.
Si usted analiza uno por uno los impuestos de Obras Públicas, seguramente usted llegará a la conclusión de que no es posible realizar un plan constructivo de mayor alcance y de más grandes beneficios para un pueblo, con menores sacrificios para él.
No voy a robustecer mis argumentos señalando los múltiples aspectos del Plan de Obras Públicas, que han significado y significan beneficios para el pueblo de Cuba. Sobre las obras que se han realizado y se realizan a diario, sobre lo que ellas significan de mejoramiento material para nuestro país, sobre todo ésto, se desprende la humana realidad de que el Plan de Obras Públicas ha dado de comer a muchos miles de familias cubanas durante varios años, compensando así en una parte los efectos de la crisis económica que sufre nuestro pueblo, cuya crisis no es por cierto un triste privilegio de nosotros, pues como usted sabe la totalidad de las naciones con la única excepción de los Estados Unidos, sufren en estos momentos las torturas de problemas semejantes, como consecuencia de la guerra del mundo.

EL REQUISITO DE LA SUBASTA

Voy ahora a ocuparme de dos recriminaciones que usted hace y que personalmente me afectan como secretario de Obras Públicas. La primera, es la afirmación de que la mayor parte de las carreteras y obras que se construyen no se sacan a pública subasta. La segunda afirmación es de que la Carretera Central se resquebraja por algúnos puntos, con dos años apenas de servicio.
Yo le aseguro, coronel Mendieta, que más del noventa y cinco por ciento del dinero invertido en obras públicas durante mi gestión ofical, se ha hecho cumpliendo siempre el requisito de subasta. Solamente las obras de reconstrucción que se hicieron a raíz del huracán del año 1926 y otras obras de pequeña importancia o de índole apremiante, son las que se han hecho sin subasta; pero en las obras de esta clase, personalmente yo asumo toda la responsabilidad ante usted y ante mi país de que la inversión se ha hecho de la mejor manera; pero vuelvo a repetir que más del noventa y cinco por ciento del dinero invertido en obras públicas se ha hecho por subastas. Es muy importante que se sepa que desde un principio adopté, como una innovación dentro del orden administrativo, el que todas las subastas de alguna importancia fue sen regidas por un Tribunal Especial, dando en él cabida a elementos importantísimos, ajenos en lo absoluto a la Secretaría de Obras Públicas y muchos al propio Gobierno. Así, por ejemplo, el Tribunal de la subasta de la Carretera Central, fué constituído por las siguientes personas: doctor Carlos Miguel de Céspedes, presidente del Tribunal; doctor Enrique Hernández Cartaya, secretario de Hacienda; señor Narciso Gelats, en representación del Clearing House de la Habana; señor Dionisio Velazco, en su carácter de mayor contribuyente de la propiedad rural; doctor José A. del Cueto, decano de la Facultad de Derecho; doctor Manuel Enrique Gómez, presidente del Centro de la Propiedad Urbana de la Habana; señor Luis Morales, en representación de la Sociedad Cubana de Ingenieros; señor Ramón J. Martínez, presidente de la Asociación de Hacendados y Colonos; doctor Pedro Pablo Kohly, presidente de la Federación de Corporaciones Económicas; señor Andrés de Terry, presidente del Automóvil Club de Cuba; señor Antonio Fernández de Castro, en representación de la Escuela de Ingenieros y Arquitectos de la Universidad Nacional; comandante Alberto Barreras, en representación del Senado de la República; doctor Quintín George, en representación de la Cámara de Representantes; señor Hilario del Castillo, director general de Obras Públicas; señor Manuel A. Coroalles, ingeniero jefe de Caminos y Puentes; señor Esteban Duque Estrada, secretario del Tribunal e ingeniero jefe de la Sección de Personal, Contratos, Bienes y Suministros.
En la subasta del Capitolio, se constituyó el siguiente Tribunal: secretario de Hacienda, secretario de la Presidencia, senador Alberto Barreras, representante Santiago Claret, el presidente del Clearing House, ingeniero señor Ramírez Obando, jefe de Construcciones Civiles, Esteban Duque Estrada, ingeniero jefe de la Sección de Personal, Contratos, Bienes y Suministros y el que suscribe.
En la subasta de las obras de la Universidad, el Tribunal fué constituído por las siguientes personas: El secretario de Instrucción Pública, el rector de la Universidad Nacional; el director general de Obras Públicas; el ingeniero jefe del Negociado de Construcciones Civiles; el ingeniero jefe de la Sección de Personal, Contratos, Bienes y Suministros y el ingeniero señor Emilio Vasconcelos
El Tribunal de subasta de Acueducto de Santiago de Cuba, fué formado por las siguientes personas: El Secretario de Obras Públicas, el Secretario de Hacienda, el Gobernador de Oriente, el Alcalde de Santiago de Cuba, el Presidente del Club Rotario de Santiago de Cuba y el Presidente de la Cámara de Comercio de dicha ciudad; el Director General de Obras Públicas, el Ingeniero Jef del Negociado de Ingeniería Municipal, el Ingeniero Jefe del Acueducto de Santiago de Cuba, el Ingeniero Segundo Jefe del Acueducto de Santiago de Cuba y el Ingeniero Jefe de la Sección de Personal, Contratos, Bienes y Suministros.
Y en la misma forma, Coronel Mendieta, se ha venido haciendo en la mayor parte de las subastas verificadas. He tratado siempre de revestirlas de las mayores garantías para el Estado.
En lo que respecta a las subastas, es muy importante hacer constar, además, que desde el primer año del Gobierno del Presidente Machado, a iniciativa de él y por acuerdo del Consejo de Secretarios, se organizó y quedó constituído un "Tribunal Superior de Subastas", al cual se someten en definitiva todos estos asuntos.
Con mucho gusto yo pongo a la disposición de Ud. Coronel Mendieta, todos los datos y antecedentes que existen en la Secretaría de Obras Públicas para llevar a su convicción la realidad de mis afirmaciones.
La otra afirmación que usted hace, es "que la Carretera Central se resquebraja por algunos puntos, con dos años apenas de servicio"
Tengo consciencia plena de lo que es la obra de la Carretera Central, y creo firmemente que tanto desde el punto de vista técnico como económico no hay obra alguna de esa clase que pueda superarla. En esa obra se vienen cumpliendo todos los requisitos y condiciones más exigentes que en ningún pliego de condiciones de carreteras de cualquier otro país.
La obra vale lo que cuesta.
Los sistemas de fiscalización, de chequeo, de control y de investigación, no creo que pueda ser posible mejorarlos. La observación sobre la obra es diaria y es científica; sobre ella se mantiene una constante vigilancia; el Laboratorio de la Secretaría de Obras Públicas, dotado hoy de todos los elementos necesarios realiza una labor verdaderamente extraordinaria, y sobre todo este sistema de chequeo y de control de nuestra propia Secretaría, tenemos, además, contratados los servicios de la firma H. C. Nutting Corporation, institución esta de gran prestigio y solvencia en los Estados Unidos, Francia e Inglaterra, cuya corporación realiza una función como de auditoria sobre las obras y a la cual le damos como compensación a su trabajo tres centavos por metro cuadrado. Debe advertirse que las certificaciones de las obras despues de revisadas por nuestro Departamento, no pueden ser pagadas sin el visto bueno de dicha corporación.
La Carretera Central implica la construcción de unos mil kilómetros, atravesando terrenos de todas clases y venciendo múltiples dificultades. Implica la construcción de más de dos mil obras de fábrica. Toda esta obra quedará terminada antes de los cuatro años de iniciada, lo que representa un promedio de más de un kilómetro por día. Ahora bien, la Carretera Central, como toda obra humana, no es perfecta; es natural y es lógico que en ella aparezcan algunos defectos, y se tengan algunos fracasos; pero de acuerdo con los contratos vigentes, dichos defectos habrán de ser subsanados por los propios contratistas antes de ser recibida definitivamente la obra. Además ellos tienen que responder de cualquier defecto, despues de seis años de terminada la obra. Yo le aseguro que ninguna obra de caminos ha sido hecha en Cuba de un modo tan escrupuloso como la Carretera Central.
Para honor de la verdad, por respecto a la opinión pública, ¡por el anhelo que yo tengo de que usted conozca el error de sus apreciaciones y la certeza de mis afirmaciones, yo le ruego, Coronel Mendieta, que usted acepte la siguiente sugestión que voy a hacerle:

QUE UN TRIBUNAL JUZGUE

Yo le sugiero que usted constituya un tribunal para juzgar esa obra, formado por las siguientes personas:
Dos profesores de la Escuela de Ingenieros de la Universidad de la Habana.
Dos Ingenieros elegidos por la Asociación Cubana de Ingenieros.
Cualquiera otro Ingeniero elegido libremente por Ud.
Este tribunal está autorizado para asesorarse de cuantos técnicos o auxiliares, nacionales o extranjeros ellos estimen convenientes; el importe de sus honorarios, como cualquier otro gasto que tenga ese tribunal, será pagado de mi peculio particular.
Yo someto la obra de la Carretera Central al juicio de ese tribunal y al par que falle sobre la eficiencia de nuestras gestiones, y sobre la competencia de los hombres que a mi alrededor en ella colaboran.
Si en definitiva ellos fallan que la obra no es buena, que por maldad, por negligencia o por incapacidad, los dineros del Estado no han sido bien invertidos, desde ahora yo le aseguro que no habré de continuar en el puesto que desempeño ya que mi gestión en vez de resultar útil, resulta perjudicial para mi País.
Yo le pediría a ese Tribunal que conozca también la labor mia y de los hombres que me ayudan en otros sectores. Yo le enseñaría toda la labor que realizó Obras Públicas en los noventa días que siguieron al huracán del año 1926, para remediar los terribles daños que entonces se produjeron. Yo le enseñaría la organización del Departamento de Limpieza de Calles, en el cual no se dispone de mas créditos que los mismos que se tuvieron siempre en anteriores administraciones, sin haberse tenido nunca que cubrir ningún déficit por medio de créditos extraordinarios.

ADMINISTRACION DEL ACUEDUCTO

Yo le daría a conocer la administración del Acueducto de la Habana y todas las obras que se han realizado para su mejoramiento invirtiendo sus propios recursos.
Yo le señalaría como gran parte de las obras de mejoramiento de la ciudad de la Habana se han hecho también con dinero de la propia recaudacion de su Acueducto.
Yo le enseñaría como antes de noventa días se habrán de comenzar las obras de la pavimentación total de la ciudad de la Habana y construcción del nuevo acueducto sin necesidad de establecer nuevos impuestos, ni repartimientos, ni ningún gravamen para los contribuyentes.
Yo le señalaría las grandes mejoras que durante esta administración han tenido los servicios de abastecimiento de agua de las ciudades de Cienfuegos, Pinar del Río, Santa Clara y Camagüey a cargo de la Secretaría de Obras Públicas.
Yo le señalaría como la ciudad de Cienfuegos, con los sobrantes de la recaudación de su acueducto, lleva ya realizado el cincuenta por ciento de la pavimentación de sus calles y reconstrucción de sus aceras.
Yo le señalaría como sin que le cueste un solo centavo al pueblo de Cuba se han hecho todas las obras de construcciones de la Universidad Nacional, habiendo disponible un fondo de más de un millón de pesos para esos fines; dinero que no ha sido sacado al País por medio de impuestos, sino obtenido en virtud de una negociación con la Fábrica de Cemento "El Morro".
Yo le enseñaría como las obras del puerto de la Habana, se han hecho también con los fondos del dragado, sin afectar a los presupuestos generales de la Nación ni al Fondo Especial de Obras Públicas.

CONTABILIDAD DE OBRAS PUBLICAS

Yo le señalaría como toda la Contabilidad de Obras Públicas es chequeada diariamente, tanto en los pagos, como los ingresos, a más de los Auditores oficiales, por los señores Deloitte, Plender Haskins & Sells, Corporación internacional que fiscaliza y chequea la contabilidad de los más importantes bancos del mundo.
Este Tribunal por Ud. formado, podrá apreciar como se trabaja en el Departamento de Obras Públicas, con qué entusiasmo y con qué orden y disciplina.
En fin, no voy a hacer más larga esta carta. Perdoneme Coronel Mendieta el tiempo que con su lectura esta carta. Perdóneme Coronel Mendieta el tiempo que con su lectura esta carta. Perdóneme Coronel Mendieta; justifíqueme sabiendo que esta es una carta dictada, en la cual se ha explayado más que mi amor propio herido por sus juicios y su crítica, mis sentimientos de verdadero dolor ante la injusticia con que Ud. me trata.
Usted y yo, y también ese otro cubano ilustre que admiro y quiero, Roberto Méndez Peñate, no hace muchos años, militamos juntos bajo la misma bandera. Llevados por el mismo ideal, sin egoismos ni ambiciones de ninguna especie, fuimos a ofrendar todo lo que teníamos, tranquilidad, familia, conveniencias y exponer la propia vida combatiendo una situación que creíamos dañina para nuestro país.
Entonces, ustedes sin duda me conocieron; antes, mucho antes, ya yo los conocía a ustedes, los admiraba y los quería.

DOLIDO POR LA INJUSTICIA

Por eso más me han dolido ahora los juicios y la crítica de usted. Mucho temple de alma hay que tener para oirlos en silencio y no dejar caer el espíritu, máxime quien lleva cinco años trabajando, como yo, sin ninguna ambición más que servir a mi país, inspirado quizás en el ejemplo de ustedes los que tuvieron la suerte de luchar por Cuba, por su independencia y por su libertad.
En cinco años no he perdido un día de labor, con abandono de todos mis intereses, con exposición de mi salud me he consagrado, todo entero, al servicio de los intereses que me están confiados; obedeciendo el mandato de dos deberes: un deber para con mi patria y un deber para con un amigo. Yo me siento obligado a corresponder a la confianza que en mí ha puesto, ayudando en todo lo que puedo a la labor gigantesca que viene realizando mi amigo fraternal el General Gerardo Machado.
Si mi labor no es apreciada por mis conciudadanos, si ella resulta estéril o perjudicial ¿para qué seguir?
Créame muy sinceramente amigo de usted, a pesar de las diferencias de criterio que por el momento pudieran separarnos.

Carlos Miguel de Céspedes.

Incls.
1 Ejemplar de la Ley de la Gasolina.
2 Ejemplares escritura-contrato de la Carretera Central con ambos Contratistas.

"LA OPOSICION Y LA CRITICA SON ALGO ESENCIAL PARA LA DEMOCRACIA QUE POR ELLAS SE RENUEVA Y DEPURA"

"Pero cuando la oposición se inspira en el error o en la mala fé, entonces es dañina la vida de la democracia"

JUICIOS Y APRECIACIONES QUE ESTIMA INJUSTOS

"Por lo que usted llama descabellado plan de O. Públicas, han comido durante 4 años más de treinta mil cubanos"

Las Niñas del Cooperativismo

POR ABELA

—¡Al ánimo, al ánimo, la fuente se rompió!...

Semillas de Hortaliza
JARDIN "EL CLAVEL"
DE ARMAND Y HERMANO
Véanse detalles en Anuncios Clasificados

Estación de Radio C.M.W.

— EN EL —

"DIARIO DE LA MARINA"

595 KILOCICLOS

Avisamos a nuestros estimados radio-oyentes, que desde el día de mañana, 1o. de Mayo, nuestras trasmisiones se dividirán en dos turnos:

Primer Turno:

De 9.30 de la mañana a 2.00 de la tarde

Segundo Turno:

De 4 de la tarde a 11.15 de la noche

También participamos que dicho día quedará establecido un bien organizado servicio de noticias que se titulará NOTICIARIO DEL DIARIO DE LA MARINA, que será trasmitido a las 9.30 de la mañana; a las 5.15 de la tarde y a las 8.30 y 11 de la noche.

Continuaremos guardando silencio los domingos.

PRO-MONUMENTO MNA. GRAJALES

Se hará una colecta pública con ese fin el 3 de mayo

Próximamente, a principios del entrante mes, llegará a Cuba, procedente de Roma, el monumento que por suscripción pública se levantará a Mariana Grajales, la virtuosa madre de los Maceo.
El monumento, como se sabe, es obra del escultor cubano Teodoro Ramos Blanco, que ha merecido elogios de la crítica extranjera.
El Comité que ha venido laborando por que se cnovierta en realidad aún elevado empeño, celebrará una cuestación pública con la última colecta, que tendrá lugar el próximo sábado, día 3 de Mayo, en la esperanza de que ese final aporte del pueblo de Cuba, baste para emplazar el monumento que perpetuará en mármol y bronce a la excelsa patriota que señaló a sus hijos el camino del honor y del deber.

LA IMPORTACION DE AJO EN CUBA

Aclaración sobre la vigencia del aumento de los derechos

La Cámara de Comercio de la República de Cuba se ha dirigido a la Cámara de Comercio de Santiago de Cuba, en relación con el aumento de derechos a la importación de ajos y la cancelación de sus reparos y alcances.
Dice dicha entidad que las importaciones hechas y que se hagan hasta el día 15 de junio del año en curso y se encuentren amparadas por contratos perfeccionados antes del 24 de Enero de 1930, se aforan por los adeudos que le correspondían antes de la promulgación del Decreto Presidencial 104, de 23 de Enero del año actual, sin hacerse distinción para la procedencia de la mercancía, procediendo el beneficio, sea cual fuere el país de origen; y que la cancelación de los reparos y alcances todos serán dejados sin efecto siempre que se demuestre que los ajos importados fueron comprados por contratos concertados antes del referido 24 de Enero último, debiendo los interesados remitir copia del pedido o del contrato que dió lugar a la importación, acompañando declaración jurada ante Notario Público sobre la certeza de los particulares consignados en el contrato o en el pedido.

José Gorguis Pérez, de 12 años y con domicilio en Compromiso letra B, sufrió lesiones de carácter menos grave, al sufrir una caída frente a su domicilio.

Guillermo Carrazco Valdés, vecino de San Lázaro 21, en la Víbora, denunció a la policía que de su domicilio le habían hurtado una mula de su propiedad que aprecia en 25 pesos.

Elías Alonso Suárez, de 72 años y con domicilio en Zulueta y Misión, sufrió lesiones de carácter menos grave, al ser arrollado en Pedro Pérez y Habana, por el tranvía 149 de la línea de Universidad-Muelle de Luz, ignorándose las generales del motorista que lo manejaba.

M.E.C.D. 2016

DIARIO DE LA MARINA

FUNDADO EN 1832

Dirigido hasta 1919 por D. Nicolás Rivero y Muñiz

OFICINAS:

Habana, Prado 103. — New York, 516 Fifth Ave.

Teléfono:
Centro Privado M-7911

Editado por la Compañía DIARIO DE LA MARINA (S. A.) cuyo programa consiste "en la defensa de los intereses generales y permanentes de la Nación cubana, de los especiales de la colonia española establecida en la misma y de la unión y armonía entre los diversos elementos que conviven en el país.—Artículo 6o. de los Estatutos.

PRECIOS DE SUSCRIPCION:

HABANA		PROVINCIAS	
1 mes	$ 1.60	1 mes	$ 1.70
3 idem	" 4.80	3 idem	" 5.00
6 idem	" 9.00	6 idem	" 9.50
1 año	" 18.00	1 año	" 19.00

EXTRANJERO
1 año . . $ 21.00
6 meses . " 11.00
3 meses . " 6.00

La Rebelión de las Indias Orientales

Informaciones Comentadas. — Por DIONISIO PEREZ

CON la llegada a Francia de correos procedentes de la remota Indochina, se ha despertado en aquella prensa un poco de pasión alrededor de la rebelión de Yen Bay. Treinta y nueve condenados a muerte, treinta y tres condenados a trabajos forzados a perpetuidad y diez o doce más condenados a menores penas, esperan que la Metrópoli revise este proceso y sancione o revoque las penas impuestas por aquellos tribunales militares.

A la vez que los legajos de estos procesos, han llegado a Francia noticias amplias de lo que ocurre en todo el Oriente amarillo. Un funcionario del Consejo Superior de Annam ha traído un legajo de informaciones policiacas que prueban que varios jefes comunistas de Indochina, de las Indias inglesas y de las Indias neerlandesas reunidos en Macao, concertaron un diabólico plan revolucionario. Revelado primeramente en algaradas acaecidas en la espléndida colonia holandesa, se le aplicó la terapéutica de una represión implacable. Se prendió a centenares de conjurados, se improvisaron cárceles, funcionaron los tribunales día y noche; muchas sentencias se cumplieron ya.

En Indochina, un viejo letrado advirtió a las autoridades de la actividad de las sociedades secretas. Se hicieron cuatrocientas detenciones de fanáticos comunistas, jóvenes, en su mayoría, de veinte a treinta años, estudiantes los más de ellos, de los que ya ciento cincuenta fueron condenados. Después de hechas aquellas detenciones se descubrió que la conjuración había logrado infiltrarse en los regimientos de tiradores annamistas, y se detuvo a quince ayudantes o sargentos, con lo que se frustró gran parte del plan revolucionario y se provocó prematuramente su explosión, disminuyendo mucho su importancia. Se proponían los conjurados nada menos que apoderarse de las esposas y los hijos de los oficiales franceses y los comerciantes europeos y llevarlos secuestrados a territorio chino, donde se les tendría como rehenes, hasta que Francia aceptara las condiciones que pensaban imponer los sublevados: independencia absoluta de la Indochina entera.

Fracasado el movimiento general preparado, estalló, sin embargo, la rebelión en Yen Bay. "Nuestra represión,—dice textualmente aquella información oficial,—fué inmediata y enérgica. Tres pueblos bombardeados..." En los días que siguieron, durante enero y febrero, se hicieron, sólo en Tonkín, dos mil doscientas detenciones... Y en espera de que Francia defina su actitud, las autoridades delegadas en la colonia extreman con todo rigor el cumplimiento de su deber, según lo entienden. Entre tanto, surge en la prensa francesa y bien pronto surgirá en el Parlamento la demanda de una política colonial desinteresada, abnegada, fraterna, pacificadora. Y frente a esta demanda se alza también la airada voz de los colonistas intransigentes, preguntando: "¿Es que se quiere que Francia pierda Indochina?"

¿No le parece a España, leyendo esa información, que está reviviendo una página de su historia? El proceso de la rebelión de Indochina es característicamente el mismo proceso que tuvo la rebelión de Cuba, con la diferencia de que han pasado casi cien años desde que el pueblo colonial español comenzó a reclamar el "derecho de vivir en libertad y pensar en un ambiente de dignidad," como escribe ahora en el periódico **Tribune Indochinoise,** uno de los jefes del partido constitucionalista, Biu Quang Chién. Treinta y cinco años han pasado ya desde el último esfuerzo realizado por Cuba para dejar de ser una colonia. En aquel tiempo, no era suceso raro, ni ignorancia, ni obcecación perversa que España tuviera en política colonial las mismas ideas de posesión libre, de imposición de la fuerza que tuvo Inglaterra frente a su colonia del Transvaal y del Orange. Ahora, después de la guerra europea, dsepués de reconquistar el mapa de Europa alegando que cada pueblo debe gozar de personalidad entera y libre, después de consagrarse este principio en el Tratado de Versalles. después de desprenderse de la vieja civilización un bloque enorme como Rusia para intentar vivir en un nuevo Estado, es más que posible que España frente a Cuba hubiese pensado de bien distinto modo.

Y acontece que también ahora, es de la remota colonia de donde procede con mayor airado encono la demanda de represalias, de castigos, de exterminio. Invocando el nombre de la patria, alegando el progreso material producido por la administración francesa, aduciendo que ya se habían hecho reformas políticas y creado organismos como los Consejos coloniales y como el Gran Consejo Indochino, que es casi un parlamento, piden que se emplee toda violencia para exterminar el ideal separatista. No llega a demandar tanto el partido constitucionalista que dirige Quang Chién y que reduce su aspiración a una leal colaboración de Francia en la obra libre del indochino. "Hasta aquí,—escribe aquel caudillo—la colaboración practicada por Francia, es la colaboración que existe en el cerdo y el carnicero, matando éste a aquél, para delicia del consumidor."

Acaso, Francia no tenga las manos enteramente libres, para aceptar íntegramente el programa del partido constitucionalista, que pide para la India un régimen de amplia autonomía, en el que no quedaría a Francia sino una tarifa preferencial aduanera y una igualdad ciudadana para sus nacionales. Ya en Java, Sumatra y Borneo se ha practicado la "manera fuerte", habiéndose "suprimido" en nombre de la reina Guillermina, millares de indígenas de las clases cultas, todos los indígenas que habían gustado el goce del sortilegio de hablar y de escribir. Y, al par, Inglaterra mantiene su actitud hierática, inalterable ante el cortejo de visionarios que siguen al apóstol Gandhi en su viaje de protesta a través de la India. Un gobierno laborista, como el que hay en Inglaterra, ha retrocedido ante la idea de entregar la península índica al libre gobierno de sus naturales. Existiendo ya organismos libres en el Imperio inglés, se encuentra en un pretexto de "oportunidad", razón bastante para diferir la transformación de la colonia en "dominio". ¿Cómo podrá Francia decidirse a romper el bloque de las posesiones que tiene Europa en el Extremo Oriente, cuando puede ahogarse el ansia de libertad con unas cuantas sentencias de tribunales?

Más he aquí, que porque así pensó España en 1850, en 1878, en 1895, se la ha escarnecido y vilipendiado en las historias y todavía en conmemoraciones que se celebran en los Estados Unidos y en libros que se publican en Europa y en América misma se pone en afrenta nuestra política colonial. Y he aquí que el derrumbamiento de nuestro Imperio colonial no ha servido de lección y se pretende imponer por la fuerza, la violencia y la muerte la política de la colaboración entre el cerdo y el carnicero, de que ha hecho una parábola gráfica y simbolizadora el apóstol de la redención annamita, Biu Quang Chién...

(Prohibida la reproducción.)

El Maní y Nuestras Importaciones de Aceites

Por L. V. ABAD

EL maní es una leguminosa herbacea que se produce fácilmente en los terrenos frescos y arenosos y en condiciones excepcionales en los países inter-tropicales como nuestra isla. Su cultivo es sencillo, sólo dura cuatro meses o algo menos, y aún cuando para asegurar buenas cosechas, es indispensable cultivarlo en tierras de regadío, este no resulta muy costoso aunque haya que tomar el agua del sub-suelo, porque la planta necesita poca y por su condición casi rastrera conserva la humedad de la tierra. Su rendimiento en aceite pasa del 50 por 100 de su peso o del 35 por 100 sin descascarar.

Pocos países han sido más favorecidos por la Naturaleza que Cuba para la explotación de esta oleaginosa, cuyo grano, tostado, gusta a todos, desde los niños hasta los viejos, y cuyo aceite es insuperable como alimenticio y se emplea en grandes cantidades para refinar y mejorar el gusto y la apariencia del aceite de oliva. La bondad de ciertos aceites alimenticios franceses, italianos y de algún tiempo a esta parte también algunos españoles, no es otra que la proporción en que entra el aceite de maní a su refinación haciéndolos más paladeables, más finos, ligeros y transparentes; y cuando al refinar el aceite de oliva se eliminan sus olores empiruemáticos y su sabor acre, primitivos, se crean los tipos tan estimados por las personas de paladar refinado, que hoy se limitan, mejor o peor, en todos los países productores. Esto, desde luego, no impide que todavía la mayoría del pueblo en esos países, considera como el **sumum** de la bondad de sus aceites y como demostración de su pureza, el que sean espesos, verdosos y de olor nauseabundo, porque así han salido de las prensas.

Por causa de esa crasa ignorancia y de tales ideas España, el mayor país productor de aceite de oliva, fué por muchos años algo así como una factoría mundial de aceites. Los franceses explotaban la ignorancia y las preocupaciones de los agricultores y aceiteros españoles y portugueses, comprando sus productos "crudos" a bajos precios, para elaborarlos y distribuirlos por todas partes del mundo como aceites franceses. Y esos aceites se ligaban con aceites de maní producidos en las colonias de Africa.

En los últimos veinte años los grandes progresos industriales de España también llegaron a los olivares (lo mismo que a los viñedos, pues igual pasaba con los vinos de mesa españoles) y hoy España produce e importa maní para refinar sus aceites, vendiéndose estos, con nombres españoles desde los Estados Unidos hasta Chile, y en buena parte del norte de Europa, a precios muy remunerativos.

Cuba, en el cultivo del maní en gran escala, podría hallar la base de una industria sólida e importante. Sería una industria fundada en la agricultura de un fruto que permite su explotación en pequeñas parcelas, repartiéndose entre muchos cultivadores y permitiendo la diversidad de cultivos que es la mejor base de la riqueza y bienestar del campesino. Riqueza mucho más positiva que la perseguida por nuestros flamantes prtoeccionistas levantando murallas para encarecer la vida del pueblo, so pretexto de crear industrias. Industrias artificiales que unas veces son monopolios a favor de algún afortunado mortal y en otros casos todo ha de venir de afuera, desde las materias primas hasta los hombres que las trabajan y dirigen, y mal pagando el trabajo auxiliar de mujeres y de niños del país, que realizan la labor más dura y peor retribuída.

Como decimos, el cultivo del maní, que podría ser dirigido y estimulado por las Granjas Agrícolas en todas las provincias podría llegar a constituir la base de una industria importante, de gran consumo local y aún de exportación.

Según leemos en "L'Economiste Francais", de París, del 15 de Febrero último, las Aduanas francesas importaron en 1928 la enorme cantidad de 618,000.000 de kilógramos de maní descascarado, de cuya cantidad 256,000 toneladas procedían del Africa Occidental francesa y el resto 362,000 toneladas, de países extranjeros, principalmente de colonias inglesas.

El Africa Occidental francesa, situada entre los paralelos 8o. y 20o. norte, bañada, en gran parte, por los grandes ríos Senegal y Niger y sus afluentes, no tiene mejores tierras, ni una mano de obra, o labradores, mejor preparados e inteligentes que Cuba. Lo que allí se hace, desde luengos años, puede realizarse aquí. En la famosa obra de agricultura práctica "Aventuras de un Mayoral", (tomo primero del gran agrónomo cubano don Juan Bautista Jiménez, se hallarán cuantos datos se interesen sobre el cultivo de esta planta.

El maní (arachide, en francés) se cultiva en el Senegal desde 1850. Pero debido a las grandes distancias, a que todas las tierras no son apropiadas y a la falta de medios de transporte y de ramificaciones de estos, su cultivo no ha podido progresar en relación con el consumo en Francia. En 1895 se exportaron de los varios puertos de esa costa de Africa, 50,000 toneladas; en 1901 alcanzó a 123,462 y en 1927 subió a 410.000 toneladas sin descascarar, con un valor de 650 millones de francos o sean unos 25 millones de pesos; lo mismo, pero en menor proporción, ha ocurrido en las costas del Coromandel y por esto hay que importar de países extranjeros algo como otro tanto de la producción francesa.

A su vez, Francia ha exportado las siguientes cantidades de aceites de maní (además del consumo que se ha hecho en la nación ligándolo con aceites de oliva). Agregaremos otra columna para demostrar la cantidad de tortas hechas con los resíduos del maní y de otras oleaginosas, tan importante como alimento para el ganado, que el gobierno francés, hasta 1927, restringió mucho su exportación.

Las cifras en quintales métricos:

Año	Aceites	Tortas
1926	331,815	1,382.000
1927	308,068	1,475.000
1928	378.935	1,987.000

Por nuestra parte, Cuba importó aceites para usos de boca, principalmente de los llamados de oliva, en cantidad de 11,051.328 kilógramos, con un valor de $3.058.442, oro; y de ello tres millones y cuarto de kilógramos fueron de aceites de semilla de algodón y Dios sabe de qué otros granos, es decir, de clases muy inferiores.

Y, además, importamos, y esto es tan desconcertante como las importaciones de repollos y hortalizas que traen muchos hoteleros, en 1928, maní en cantidad de 6.578 sacos, según datos que nos ha suministrado la Secretaría de Agricultura. Algo así como llevar hierro a Bilbao, como dicen en España para señalar un absurdo...

Desde luego que no vamos a caer en la enormidad—que en estos últimos tiempos es en Cuba solamente una vulgaridad—de pedir a la Comisión Arancelaria una tarifa alta, bien alta para los aceites "a fin de fomentar la industria en el país" como ya se ha puesto de moda, hasta para hacer medias y corbatas. No vamos a pedir esto.

Vamos a proponer que las Granjas Agrícolas se ocupen en estimular el cultivo del maní entre los campesinos mediante recursos que debe facilitar la Secretaría de Agricultura; cuya Secretaría a su vez, en lugar de plegarse a castigar más su pobrísimo presupuesto—ridículo para los cubanos conscientes y para los extranjeros que nos visitan y se enteran, mientras contemplan las nuevas bellezas públicas de esta capital—debe pedir al Congreso—esa Secretaría—todo lo que por decoro de la República necesita, o proponerle su clausura. La de la Secretaría; no la del Congreso, que todos los cubanos podemos ser un día padres de la Patria pero ninguno quiere ser agricultor, ni aún para ser padre de Cincinato.

PRIMERA SERIE

Anecdotario Cubano. — Por GABRIEL CAMPS

LA buena acogida de este anecdotario en el público, según manifestaciones escritas y verbales, llenan de satisfacción nuestro amor propio; pero no nuestras aspiraciones. Estas se verán colmadas si al terminarlas, plumas mejor dispuestas, continúan la senda que fatigosamente hemos emprendido.

La historia anecdótica de Cuba está llamada a fines superiores, de paz, concordia y progreso, porque tales son los resultados de la verdad, y la anécdota, si no es verdadera, deja de serlo para convertirse en un vacuo chascarrillo.

La casa editora de París, Dorbon Aîné, acaba de publicar un Diccionario Enciclopédico de anécdotas modernas y antiguas francesas y extranjeras por Mr. Edmon Guérard en dos tomos, en octavo mayor de 600 y 534 páginas respectivas.

He aquí lo que dice una Revista técnica francesa, que debemos a la caridad de un querido amigo:

"Ese diccionario de anécdotas no es una colección de cuentos o de historias más o menos libres, buenas para divertir las mesas redondas o los almuerzos de caza. El epígrafe que lleva sobre su cubierta:

"Me gustan de la historia sólo las anécdotas. Prosper Merimec". Indica mejor que un artículo largo el fin que había perseguido Edmond Guérard cuando cumplió esta copiosa enciclopedia. En primer lugar, con este motivo, ha compulsado todas las Memorias históricas, las Confesiones, las pequeñas Gacetas, las crónicas indiscretas, principalmente las que salieron a luz desde el siglo XVI hasta el medio del XIX; ha extraído las historietas, los chistes, los rasgos picantes, las réplicas más fuertes, las narraciones anecdóticas; después las ha agrupado en forma de Diccionario, clasificándolas alfabéticamente según la idea dominante o el rasgo.

Así tenemos, condensado en dos tomos (pero dos tomos que contienen casi 120,000 líneas!) toda la "moneda" de la gran historia. Y, ¿cuál época fué, tanto como la nuestra, curiosa de conocer los resortes secretos, los reversos de las medallas; de encontrar los grandes hombres en batas de casa y penetrar en los bastidores de la Historia."

Lector! Escribe anécdotas.

El grito de guerra del gobierno cuando Narciso López no fué el de ¡Viva España! sino ¡Viva la Reina! Cuando el General Enna, dió la orden de retirada, ante los certeros disparos de los expedicionarios, para establecer su campamento a legua y media de las Pozas, cayó muerto el general húngaro Pragay, y fueron capturados por las fuerzas del Comandante Villaoz, el jefe americano Crittenden y 50 de sus parciales.

Es probable que la actual generación, fuera de los eruditos, sea esta la primera vez que hayan oído de ese apellido y de ese general húngaro.

En la Habana, la policía de gobierno y la urbana, a mediados del siglo pasado, estaban a cargo en intramuros de los Comisarios de barrio, y en extramuros de los capitanes de partido. **Ni unos ni otros disfrutaban sueldo.** Sólo una participación en las multas, con excepción de los serenos, no había ningún otro agente que, dependiendo del gobierno o del ayuntamiento, se emplease en vigilar sobre el cumplimiento de las disposiciones dictadas para la seguridad pública. ¡Cómo andaría ese negocio!

En 8 de Diciembre de 1868, el Comité revolucionario de Puerto Príncipe, expidió la siguiente proclama: —Al Comercio: Comerciantes: Cuba, al hacerse libre, ha contado con vosotros. El comercio está llamado a ser la base de la futura riqueza de Cuba. En nuestros intereses está, pues el proteger al comercio, y en el vuestro proteger las instituciones liberales que han de dar ensanche a vuestras aspiraciones.

Uníos a nosotros por los vínculos del cariño, ya que lo estamos por los del interés.

No creáis que por ser peninsulares seréis rechazados, no, nunca. La libertad no rechaza nacionalidad; todos los hombres libres son hermanos; cesen, pues, los recelos entre peninsulares y criollos, y gritemos: ¡Viva la libertad! ¡Viva la unión! ¡Viva Cuba libre!

Han pasado de entonces hasta eso del Soldado Desconocido, 62 años. ¡Viva Cuba libre! ¡Viva la unión! ¡Viva la libertad! ¡Vivan los peninsulares! ¡Vivan los criollos! Y ¡vivan también los americanos!

Efemérides.-Abril 30 de 1789

George Washington inaugura la Presidencia de los Estados Unidos

Washington fué elegido para Presidente de los Estados Unidos, el día 4 de Marzo de 1789, pero no tomó posesión de su alto cargo sino hasta el 30 de Abril.

El 30 de abril por la mañana, toda la ciudad de New York estaba de fiesta, el Presidente electo, padre de la Independencia de los Estados Unidos, tomó asiento en el balcón de viejo Federal Hall en Wall Street, donde se había instalado provisionalmente el Congreso. Ante miles de ciudadanos el Chancellor del Estado de New York leyó la fórmula de juramento de la Constitución:

"Juro solemnemente ejecutar fielmente el cargo de Presidente de los Estados Unidos de América, poner todas mis facultades en preservar, proteger y defender la Constitución de los Estados Unidos".

Colocando la mano sobre la Biblia, Washington contestó: "Juro, y Dios me salve".

No había Washington acabado de pronunciar estas palabras, cuando todas las campanas se echaron a vuelo, y la enorme multitud reunida en la calle clamaba: "Larga vida a George Washington, Presidente de los Estados Unidos".

Inmediatamente después de la ceremonia, el Presidente se retiró, comenzando el primero de sus trabajos, el de formar un Gabinete.

Abril 30 de 1896.—Se libra el glorioso y sangriento combate de Cacarajícara.

En el campamento de este nombre, se libró durante los días 30 de Abril y 1 y 2 de Mayo, uno de los combates más sangrientos y gloriosos que librara el General Antonio Maceo en la provincia de Pinar del Río. Durante estos días, las columnas españolas mandadas por Suárez Inclán trataron en vano de tomar el campamento de Maceo, que éste defendió por estar seguro de que su situación era inmejorable para organizar la defensa y causar mucho daño a los asaltantes. Después de una lucha tremenda, los españoles se retiraron a los tres días de combate, sin lograr tomar la posición y dejando grandes pérdidas en el campo de batalla.

Sobre el Tratado Naval Firmado en Londres el 22 de Abril

Por TIBURCIO CASTAÑEDA

NO puede dudarse que las notas optimistas sobre ese Tratado son las que hayan podido expresar los propios autores que después de una labor ímproba y cuando daban por fracasadas las negociaciones pudieron obtener siquiera la firma del Tratado por las cinco Naciones que en su discusión tomaron parte.

De lo que vamos a copiar aquí de los comentarios que merecieron a Mac Donal y a Stimson la minucia del triunfo obtenido, cabe recordar estos dos proverbios españoles, bien conocidos: "Del lobo un pelo"; y "No se consuela el que no quiere."

Dice Mac Donald, Primer Ministro de Inglaterra, según leemos en un cable del "New York Herald", del 23 de Abril:

"Al presente, hemos llegado hasta donde hemos podido."

"Comparada esta Conferencia Naval con la de Washington y Ginebra, hemos ido lejos en la de Londres."

Y decimos nosotros: respecto de la de Ginebra no había para que mencionarla como término de comparación, porque ya sabemos que fué un fracaso muy sonado y repetido; sí repetido, porque primero se negaron a asistir a ella Francia e Italia y luego porque al discutir las otras tres naciones que quedaban, Inglaterra, Estados Unidos y Japón no se pudieron entender y hubo que dar un tamaño cerrojazo a la Conferencia.

De suerte que si decimos en español que todas las comparaciones son odiosas, ese proverbio no falló ahora, porque en realidad ni siquiera podían parangonearse lo que no existió, lo que no salió del limbo, con esta Conferencia Naval de Londres que terminó el 22 de Abril con las firmas más o menos regañonas de cinco Naciones.

Pero sigue diciendo Mac Donald en el "New York American": "Nos separamos hoy bajo los auspicios de una buena voluntad, y estamos prestos a aceptar los términos que se ofrezcan para firmar un quintuple Tratado en que se acepten unánimemente todas las proposiciones."

"Nuestra obra ha sido tan sólo parcial, pues toda obra sólida debe hacerse por etapas." Esta situación es muy discutible, porque generalmente los bloques en el mundo físico y en el político cuajan en pocas horas porque la arena, el cemento y el molde que los contiene estaban bien preparados de antemano, sin ninguna juntura mal hecha por donde escaparse y fallar el cuajo.

Sobre la cuestión batallona de la Conferencia Naval que no fué otra que "la seguridad contra la guerra", dice Mac Donald, "si la tuviéramos que emplear sólo se hará después de que todos los procedimientos para prescindir de ella hayan fallado."

Pero con todo respeto al cargo que ejerce Mac Donal de "Primer Ministro de Inglaterra" le podríamos decir: pero Mr. Mac Donald, si las mismas dificultades surgieron cuando Chamberlain, Stresseman y Briand, pactaron en Locarno esa misma "seguridad", solamente que allí era terrestre y en Londres era ahora marítima.

Más ahora, ¿cuál fué el motivo de que no se diesen las cinco Naciones reunidas en Londres, seguridades contra una terrible guerra que es lo que Briand, aleccionado por Locarno pidió con tanta insistencia?

Pues sencillamente que la cuestión no se podía llevar a la Liga de Naciones, porque el Senado de los Estados Unidos no ratificó el Tratado de Versalles, después de ser su Presidente Wilson el alma de ese Tratado.

Yo veo en mi fuero interno que Hoover, aunque Republicano, no está de acuerdo con la repulsa que sufrió el Tratado de Versalles en le Senado de los Estados Unidos a manos de Cabot Lodge, pero no va ese Presidente a suscitar esa cuestión ahora en medio de los óbices que va a encontrar, y que se anuncian ya, para que el Senado ratifique el Pacto Naval de Londres.

Pero es evidente que Mac Donald no iba a decir a Stimson, Secretario de Estado de los Estados Unidos, que estaba a su vera en Londres; "El Senado de ustedes tiene la culpa de que no podamos ir a la Liga de Naciones para pactar allí la seguridad contra la guerra, en cumplimiento del artículo 16 de ese Tratado.

Si hubiese sido Mac Donald un guerrero Parto, no hubiera arrojado mejor la siguiente flecha: "Sería tan segura una nueva guerra mañana, si una paz estrecha y práctica no surgiese."

De suerte que para Mac Donald ese Tratado Naval de Londres está prendido con alfileres, porque le falta la seguridad que sólo daba la Liga de Naciones, en su artículo 16, contra la nación que rompiese la paz.

Por su parte, el Secretario de Estado del Presidente Hoover, Mr. Stimson, dijo: (véase el periódico de Jacksonville del 24 de Abril el discurso por radio que envió a los miembros de la Prensa Asociada): "En resumen, este mensaje que quiero poner bien en claro al dirigirme a ustedes es que el éxito de la Conferencia Naval de Londres está relacionado necesariamente con el Pacto Kellogg. Hay que realizar esfuerzos prácticos, rápidos, constantes, para llegar al triunfo.

La competencia en los armamentos, conduce seguramente a la guerra.

"Por otra parte la limitación de armamentos, es un medio de dedicar nuestra labor a impedir la guerra. Y ahora con la limitación de los medios de guerra marítima, podemos obtener con una dedicación de todos los momentos el no llegar a la guerra."

De modo que tanto para Mac Donald como para Stimson la Conferencia Naval de Londres es sólo el puente para la paz; y el único medio de llegar a ella, es el Pacto Kellogg para los Estados Unidos que no forman parte de la Liga de Naciones, o esta para Inglaterra, Francia e Italia, que, desde 1919, al constituírse la Liga, ingresaron en ella.

Por eso en un artículo de la página editorial, dice el "New York Times" del 24 de Abril: "Ginebra después de Londres" para que se vea bien claro que en esta última ciudad fué imposible llegar a un acuerdo de las cinco Naciones convocadas a la Conferencia de Londres.

Es decir, que en Ginebra se podía incluir el Tratado Naval de Londres en la "Conferencia del Desarme" de la que se viene ocupando el Consejo de Ginebra hace varios años.

¿Y qué van a buscar Inglaterra y Japón a Ginebra? La "seguridad de no ser atacadas", contenida en el artículo 16.

¡De modo que por no venir a ratificar el Tratado de Versalles están haciendo esos equilibrios inestables los Estados Unidos!

PAZ DE LONDRES

Por ANTONIO ESCOBAR

EL Presidente Hoover fué buen profeta cuando hace meses anunció que de la Conferencia del Desarme Naval, que ahora ha terminado su tarea en Londres, no se debía esperar mucho, pero sí algo, a lo cual sucederían otros progresos más importantes en Conferencias posteriores. Ha habido momentos en que parecía que la de Londres iba a fracasar; y así lo deseaban los conservadores británicos, a juzgar por el malhumor conque han acogido la obra ejecutada. Con este mal humor contrasta la cordialidad de los liberales al felicitar al gobierno laborista.

Esta actitud de Mr. Lloyd George y de su partido garantiza que los votos liberales unidos a los laboristas aprobarán el convenio en la Cámara de los Comunes. Cuanto al Senado de los Estados Unidos no parece probable que lo deseche: pero con nuestros "Padres conscriptos"—como los romanos llamaban a sus Senadores—siempre son posibles las sorpresas.

La reducción en los gastos navales de la Gran Bretaña, los Estados Unidos y el Japón será apreciable; pero aún será más de apreciar el que, como ha dicho Mr. Hoover en una manifestación hecha el día 11 "se ha abolido la competencia en armamentos entre las grandes potencias navales y se han acabado los temores y las sospechas que han sido el producto constante de la rivalidad en construcciones navales."

No es este un optimismo exagerado; puesto que desde el momento to en que dos o más naciones se avienen para poner límite a su poder naval pasan del estado de competencia al de un "acartelamiento" como ese que existe entre bastantes industrias europeas y que está fluyendo en el sentido de la paz económica.

Recuérdese lo que ocurrió con la anterior Conferencia, la reunida en Ginebra el 20 de Junio de 1923, a la cual asistieron representantes de los Estados Unidos, la Gran Bretaña y el Japón, pero no de Italia y Francia y que terminó el 3 de Agosto sin haber llegado a acuerdo alguno. Siguieron los armamentos; y lo que es más grave, toda la "mala sangre" que hay detrás de ellos.

Italia exigía la paridad—esto es, igualdad perfecta—de fuerzas navales entre las dos naciones. Francia declaraba que no se oponía a la paridad en el Meriterráneo; pero que necesitaba fuera de él un suplemento de fuerzas para resguardar sus posesiones, que tienen 12 millones de kilómetros cuadrados con 47 y medio millones de habitantes, distribuídos entre Africa, Asia, América y Oceanía.

A lo cual contestaban los italianos:

—En caso de guerra, Francia traerá al Mediterráneo sus fuerzas navales coloniales y establecería su superioridad sobre nosotros.

Si no hubiera habido avenencia y los armamentos de las dos naciones hubieran aumentado en proporción considerable, la Gran Bretaña tendría que reforzar los suyos para resguardarse. Acerca de ello negociaba con los Estados Unidos en la Conferencia. Hay mucho muy laudable en la Conferencia. Se han modificado las reglas de la guerra para prohibir los ataques contra barcos mercantes no armados que conduzcan pasajeros; con lo que no se repetirán las atrocidades cometidas por los submarinos en la gran contienda mundial.

Se ha puesto claridad en las relaciones de los Estados Unidos con la Gran Bretaña y el Japón, que eran nebulosas; como consecuencia, se prestaban a conjeturas pesimistas. Y como dice muy bien Garvin, el eminente director del **Observer,** de Londres, "para la paz del mundo, nada, después de la inalterable concordia anglo-americana, es más importante que buenas y duraderas relaciones entre los Estados Unidos y el Japón."

Se ha puesto de manifiesto que ciertas diferencias internacionales que antes originaban recelos y hasta guerras, se pueden discutir amigablemente en una Conferencia; confirmando el famoso dicho de Lord Salisbury, jefe del partido conservador británico:

—No hay problema de política exterior que no pueda ser resuelto por cuatro hombres de voluntad en torno de una mesa.

Hay quienes opinan que esto es poco; lo es comparado con lo mucho que hay que hacer, pero es algo de bulto comparado con lo que no había.

Si esta Conferencia no hubiera tenido éxito, existiría hoy en Europa y en América un estado de pánico. El hecho de que no se hubiese dado con la fórmula para reducir los armamentos, se interpretaría, con o sin fundamento, como propósito de ir a la guerra en plazo más o menos largo.

Otra Conferencia vendrá dentro de pocos años; y como sin duda no se reunirá para dejar las cosas como están ni para volver atrás, dará algún paso hacia adelante, como ha previsto el Presidente Hoover en sus palabras citadas.

Nueva Yorñ, 15 de Abril.

M.E.C.D. 2016

TUFFY GRIFFITH PELEARA ESTA NOCHE CON JACK GAGNON EN CHICAGO

ARAMIS DEL PINO PRESENTA ESTA NOCHE EN LA ARENA POLAR, UN GRAN PROGRAMA

En el match estelar peleará el hermano de Chocolatico Reglano, que es una buena promesa, contra Marcelino Carrillo.—Son en total seis buenas peleas

Los fanáticos se han de dar gusto esta noche en la Arena Polar, presenciando un espléndido programa de semiprofesionales, el tercero que confecciona Aramis del Pino y que será su tercer éxito de match-maker, tanto como lo ha tenido de pugilista y juego de profesor de cultura física. La pelea estelar ha de ser algo muy serio, pues son los contendientes el hermano de Chocolatico Reglano, hoy en la cuadra de Pincho este último, y Marcelino Carrillo, un fuerte fajador de la Cuadra Isla de Cuba.

Tonelada Fernández, de la Quinta de Salud Covadonga, quien ha perdido una sola pelea y que tanto gusta ver a los fanáticos, se batirá con el soldado Serapio Sáe que pega trompadas como patadas de mulo americano. El vencedor de esta pelea se verá la cara con Frank Ortiz, Rosenúltimo torneo amateur de N. York, do Ochoa, muchacho que peleó en el tendrá de contrario a Aurelio Ramos, un español de Marianao, que resulta el ídolo del predio de Don Baldomero.

Pancho Villa, un flyweight de gran cartel se fajará con un chico de la cuadra de Cotilla, que mucho promete. José Díaz Gancelo tendrá de oponente a Domingo González, siendo esta una peleíta muy caliente. Los precios no pueden ser más modestos: 50 centavos gradas y un peso ring.

Aramis del Pino

Los Jonroneros

Los players que batearon ayer de home run en los juegos de las Grandes Ligas fueron:

Ott, Giants, 2.
Reynolds, White Sox, 2.
Terry, Giants, 1.
Herman, Robins, 1.
Bell, Cubs, 1.
McManus, Tigers, 1.
Cissell, White Sox, 1.
Hodapp, Indians, 1.

LOS LIDERS

Jackson, Giants, 5.
Hartnett, Cubs, 4.
Reynolds, White Sox, 4.
Ott, Giants, 3.
Terry, Giants, 3.
Herman, Robins, 3.
Klein, Phillies, 3.
Wilson, Cubs, 3.
McManus, Tigers, 3.
Simmons, Athletics, 3.
Gehrig, Yankees, 3.

TOTAL POR LIGA

National	57
American.	41
Gran total	98

MIKE GONZALEZ DIO AYER UN SINGLE

INDIANAPOLIS, Abril 29. (AP.) —En el encuentro celebrado hoy por el equipo local con el Minneapolis. Mike González, veterano receptar de los visitantes que el año pasado vistió el uniforme de los Cubs de Chicago, habiendo participado en la serie mundial, dió un hit en tres excursiones al plate y ejecutó un buen trabajo en la recepturía.

Mike no anotó carreras.

José Martel fué Electo Presidente de la Liga Nacional de Base Ball Amateur

El popular sportsman cubano sustituirá al Dr. Julián Modesto Ruiz en la presidencia de el viejo organismo de los amateurs.—Nueva mesa directiva.—Esta tarde: junta de track y field

Después de dos largas horas de reunión, en las que realmente se perdió mucho tiempo con frecuentes recesos para que los delegados tuviesen tiempo de confeccionar sus candidaturas, la Liga Nacional de Amateurs designó ayer a las personas que han de regirla durante la temporada de 1930, que, a juzgar por los preparativos que vienen haciendo los clubs y por el entusiasmo que existe entre los fanáticos, promete resultar una de las más interesantes de dicho organismo.

Después de esas dos horas de discusión, en las cuales las tendencias representadas y dirigidas por Mario Lomas y Rafael de J. Iglesias lucharon duramente por llevar sus candidatos al triunfo, mientras los curiosos seguían atentamente el curso de los acontecimientos, la Liga logró nombrar un nuevo presidente para la próxima season, resultando electo el popular y querido José Martel actual presidente de la Federación de Track, cuyo historial deportivo es lo suficientemente conocido por los aficionados para que tratemos de repetirlo en estas columnas.

Martel aceptará con toda seguridad el puesto, y tenemos la seguridad de que batallará en la Liga Nacional con el mismo entusiasmo y el mismo interés que lo ha hecho en la Federación de Atletismo, donde viene realizando una preciosa labor, cuyos resultados hemos de ver reproducidos en los terceros Juegos Deportivos Centro-Americanos, cuando el equipo cubano se apunte un nuevo triunfo en esas magnas justas de atletismo.

Sustituye Martel en el cargo presidencial a otro sportsman distinguido, el doctor Julián Modesto Ruiz, que ha desempeñado el puesto con extraordinario acierto, habiendo logrado un campeonato excelente en la season de 1929, y una serie cocriolla tan interesante como la celebrada a su terminación entre los Caribes de la Universidad, conquistadores del trapo de la Liga Nacional, y el Teléfonos, que resultó campeón de la Liga Inter-Social.

Para secretario fué electo el doctor Antonio Casuso, que desempeñó ese cargo con bastante acierto en la temporada de 1928, y como vocales fueron nombrados Rafael García y J. Tauler, los cuales parecen listos para ayudar con entusiasmo a Martel en su labor presidencial.

Valdés Jorge, que actuó el año pasado como primer vocal, fué nombrado vicepresidente de la Liga.

PROXIMA JUNTA

Una vez designada la nueva mesa de la Liga, el doctor Julián Modesto Ruiz, que actuaba de presidente en la reunión, acordó suspender el "meeting" para el próximo viernes por la tarde, en cuyo día, a más de darle posesión a los electos, se ultimarán todos los pormenores relacionados con el campeonato.

Serán escogidos los terrenos de juego, se hará la confección del schedule, se designarán los umpires, y scorers. Se escojerá la pelota oficial y harán, en fin, todos los preparativos necesarios para que la inauguración de la temporada de pelota amateur resulte de grandísimo interés.

DIEZ CLUBS

Al cerrarse ayer oficialmente la inscripción de los clubs para el campeonato de la Liga Nacional de Amateurs se comprobó que diez instituciones se disponen a competir en la justa de este año. Ellas son:

Teléfonos, Vedado, Universidad, Víbora Tennis, Loma Tennis, Asociacian Cristiann, Atlético de Cuba, Ferroviario y Fortuna.

ESTA TARDE

Para esta tarde a las cinco y cuarto están citados en el local de la Unión Atlética los delegados de los clubs que han de competir en las justas de atletismo seniors, las cuales han de efectuarse el próximo domingo en los terrenos del V. T. C.

En esta justa se confeccionarán los heats de las eliminaciones y se designarán los jueces de las competencias.

NO SE EQUIVOCARON LOS PERITOS DE BASE BALL CON EL JOVEN ALFONSO LOPEZ

El receptor de los Dodgers está trabajando con extraordinario éxito en las filas del equipo.—Ha contribuido a los últimos triunfos del team con fuerte hitting

ES TAN POPULAR COMO MELVIN OTT

NUEVA YORK, abril 29 (A. P.) — Los profetas que en la Florida vaticinaron el futuro de Alfonso López como jugador estelar en las grandes ligas, no erraron en sus predicciones, si los dos primeros juegos del joven tampeño son ya una base para juzgar su trabajo.

Tanto en su juego del domingo como en el de hoy, López ha sido un elemento importantísimo de la novena del Brooklyn.

Jugando contra los Gigantes da gusto ver a este joven con el bate en la mano y detrás del bate.

Y precisamente los Gigantes tienen un jovencito como López que es, sin duda, la estrella de la novena de Mister Mc Graw. Este joven es Melvin Ott, el cual a los veintiún años ha llegado a las grandes ligas y de quien el capitán de los Gigantes, Travis Jackson, hace grandes elogios.

Jackson es tal vez el mejor short stop en el juego y como bateador lleva el primer puesto entre los jonroneros de la Liga Nacional. Travis afirma que ha seguido de cerca el juego de Ott desde que éste era pitcher en la escuela cuando apenas tenía quince años.

Entre estos dos jovencitos, López y Ott, existe una amistad franca y sincera. Ambos son ya favoritos del público y todavía no han sido silbados. Y hablando de silbas conviene hacer notar que cada vez que los grandes players como Babe Ruth o Roger Hornsby dejan de llenar su cometido, el público les da una silba tan grande como las ovaciones que les prodigan al entrar en acción.

Pero no es así con Ott y López. El domingo Alfonso cometió un error que hubiera sido imperdonable en un jugador de mayor experiencia. Pero con paciencia se corrigen los errores y el juego de hoy del joven tampeño parece indicar que no es mozo que acostumbra a repetir errores.

Robinson, a principios creía que la falta de experiencia de López le perjudicaría en juegos contra las grandes ligas, ya que el muchacho desconocía las tretas de los jugadores veteranos. Pero cuando sus mejores hombres dejaron de ganar, el astuto piloto de los Robins decidió emplear a López y la falta de experiencia del joven no le perjudicó en nada, pues su habilidad ha sido grande.

Así mismo en los Giants Ott ha estado haciendo jugadas que admiran a los veteranos. Como pitcher zurdo, como corredor de bases, como bateador y como infielder, Ott se ha revelado como un gran jugador.

Estos dos jóvenes serán muy nombrados en esta temporada.

EN LAS GRANDES LIGAS

RESULTADO DE LOS JUEGOS CELEBRADOS AYER

LIGA NACIONAL

Brooklyn 19; New York 15.
Filadelfia 8; Boston 2.
Pittsburgh 13; Chicago 9.
San Luis y Cincinnati, lluvia.

LIGA AMERICANA

Washington 11; New York 8.
Filadelfia 9; Boston 5.
Cleveland 6; San Luis 4.
Chicago 8; Detroit 6.

ESTADO DE LOS CLUBS

Clubs	Pitts.	N. Y.	Chi.	S. L.	Fila.	Bos.	Brook	Cinci	Gan.	Ave.
Pitt.	—	0	2	4	0	0	0	3	9	818
N.Y.	0	—	0	0	5	1	1	0	7	778
Cgo.	1	0	—	3	0	0	0	3	7	467
S.L.	0	0	4	—	0	0	0	2	6	462
Fila.	0	0	0	0	—	2	3	0	5	455
Bos.	0	0	0	0	1	—	3	0	4	444
Bro.	0	2	0	0	0	2	—	0	4	364
Cin.	1	0	2	0	0	0	0	—	3	273
Pdos	2	2	8	7	6	5	7	8	45	

Clubs	Wash	Chi.	Fila.	Cle.	S. L.	Bos.	Det.	N. Y.	Gan.	Ave.
Was.	—	0	4	0	0	3	0	3	10	833
Cgo.	0	—	0	2	2	0	2	0	6	667
Fila.	1	0	—	0	0	3	0	2	6	600
Cle.	0	0	0	—	2	0	5	0	7	583
S.L.	0	3	0	0	—	0	3	0	6	545
Bos.	1	0	0	0	0	—	0	3	4	333
Det.	0	0	0	2	2	0	—	0	4	286
N.Y.	0	0	0	0	0	2	0	—	2	200
Pdos	2	3	4	5	5	8	10	8	45	

JUEGOS ANUNCIADOS PARA HOY

LIGA NACIONAL

Boston en Filadelfia.
Brooklyn en New York.
Pittsburgh en Chicago.
San Luis en Cincinnati.

LIGA AMERICANA

Cleveland en San Luis.
Chicago en Detroit.
New York en Washington.
Filadelfia en Boston.

PELEAN ESTA NOCHE EN EL MADISON SQUARE GARDEN MAX ROSENBLOOM Y L. JOHNSON

El moreno (Johnson) que tiene seis pies tres pulgadas, es el favorito, y si gana pasará a la división pesada completa convirtiéndose en un fuerte aspirante al trono dejado vacante por Tunney.—Pincho parece no estar en buenas relaciones con el match-maker del Garden

BERG TIENE QUE HACER 134 LIBRAS PARA CHOCOLATE

NEW YORK, Abril 28. (AP.)—El duelo de mañana en el Madison Square Garden entre Max Rosenbloom, el Payaso de Harlem, y Larry Johnson, recio fajador de Chicago, posiblemente tenga algún significado en la situación pugilística entre los pesos máximos.

Si Larry vence a Rosenbloom,—y los expertos se inclinan a creer que vencerá— es más que posible que el moreno fajador decida entrar en la categoría pesada. El mozo tiene seis pies y tres pulgadas de alto y ya le es difícil hacer las 175 libras requeridas a los semi-completos.

Con su velocidad, su pnch, y su habilidad Larry sin duda se convertirá en otra sombra que persiga a los paquidermos del ring. Larry no ha sido derrotado decisivamente y hay quien cree que es muy capaz de ganarse a la mayoría de los peleadores grandes del día.

Mister Carey, el Presidente del Garden, que regresó ayer de Chicago donde estuvo conferenciando con Jack Dempsey, parece que tiene mucha esperanza en este Larry Johnson «Es un gran peleador» ha dicho Carey, «y seguramente el público del Garden lo verá a menudo en este verano».

Carey negó en absoluto que hubiera estado tratando de comprar un Estadio en Chicago. Afirmando que su conversación con Dempsey se limitó a asuntos particulares, Carey así mismo negó conocimiento alguno de la noticia publicada por varios diarios de la Habana con respecto al desacuerdo entre Tom Mcardle, concertador de desafíos del Garden y Pincho Gutiérrez gerente del flamante Kid Chocolate.

Sabemos por otra parte que el desacuerdo entre estos dos prominentes sportsmen viene desde hace tiempo. Pincho acusa a Mcardle de haber tenido mucha culpa en la decisión de tablas que recibió Chocolate cuando peleó con Joe Scalfaro Pero Pincho es un buen hombre de negocios y no irá a permitir que su enemistad personal con Mcardle pudiera arruinar algún chance para su Kid.

Pincho ha dicho que Chocolate no peleará con Berg si Mc Ardle tiene algo que hacer con esta pelea. Pero en nuestra opinión, si tal desafío no se lleva a cabo bajo el promotaje del Garden, será porque Berg rehuse hacer el peso de 134 libras especificado por el Cubano.

De todos modos, la pelea entre Fidel la Barba y Chocolate se llevará a cabo en el Garden el 16 de Mayo.

CON SCORE DE 6X4 EL CLEVELAND LOGRO VENCER AL ST. LUIS

Un home run de Johnny Hodap intervino grandemente en la victoria alcanzada

SAN LUIS, abril 29. AP. Los Indios de Cleveland alcanzaron esta tarde una victoria algo apretada sobre los Browns de San Luis, habiendo tenido necesidad de dos buenos innings para lograr el éxito del game. El score final de 6 por 4, marcó la segunda victoria consecutiva de los players de Peck sobre el conjunto de Billie Killefer.

Un home run de Johnny Hoddap en el cuarto inning, con Charles Jamieson en las bases, ayudó mucho al éxito del Cleveland. Este fué el primer batazo de largo metraje que le dan a Walter Stewart en la temporada. Este Stewart y Hudlin, que empezó pitcheando por el Cleveland fueron sacados del game antes de que pasase del quinto.

El veterano Charles Jamieson tuvo un día perfecto al bat, con tres singles en igual número de visitas al home.

El score:

CLEVELAND

	V	C	H	O	A	E
Morgan, 1b.	4	0	1	13	0	0
J. Sewell, 3b	1	0	0	0	0	0
Burnett, 3b	4	0	1	2	4	0
Jamieson, lf	3	1	3	2	0	0
Hodapp, 2b	4	1	1	0	5	0
Seeds, cf	5	2	2	2	0	1
Porter, rf	4	1	2	0	0	1
L. Sewell, c	4	0	0	2	0	0
Goldman, ss	2	0	1	6	3	0
Hudlin, p	3	0	1	0	2	0
W. Ferrell, p	0	0	0	0	1	0
Falk, x	1	1	0	0	0	0
Totals	35	6	12	27	15	2

x Bateó por Hudlin en el 8o.

ST. LOUIS

	V	C	H	O	A	E
Blue, 1b	3	1	1	14	0	0
O'Rourke, 3b	4	0	1	2	1	0
Manush, lf	4	1	1	1	0	0
Kress, ss	3	1	1	4	5	0
Schulte, cf	4	0	1	2	0	0
Melillo, 2b	4	0	1	0	6	0
Gullic, rf	4	0	0	0	0	0
R. Ferrell, c	3	0	0	3	0	0
Stewart, p	1	0	0	1	2	0
Holshauser, p	0	0	0	0	0	0
Kimsey, p	1	0	0	0	1	0
Badgro, x	1	1	1	0	0	0
Hale, xx	1	0	0	0	0	0
Totals	33	4	7	27	15	0

x Bateó por Stewart en el 6o.
xx Bateó por Holshauser en el 7o.

Cleveland . . . 000 302 010—6
St. Louis . . . 000 003 010—4

Runs bated in: Schulte 3, Hodapp 2, Morgan 2, Burnett, Golmand, Manush.
Two base hits: Melillo, Schulte, Morgan, Goldman.
Home run: Hodapp
Sacrifices: Porter, Hodapp.
Double plays: Hodapp, Golman, Morgan, 2; Stewart y Blue.
Left on bases: Cleveland 9; St. Louis 5.
Base on balls: Hudlin 2; Stewart 3; Kimsey 2, W. Ferrel 1
Struck out: Hudlin 2; Stewart 2.
Hits: a Hudlin en 7 innings; a W. Ferrell 2 en 2; a Stewart 9 en 6; a Holshauser 1 en 1; a Kimsey 2 en 2.
Winning pitcher: Hudlin.
Losing pitcher: Stewart.
Umpires: Nallin, Geisel y Dineen.
Time of game: 1:3.

LIGA INTERNACIONAL

El resultado de los games en la Liga Internacional fué el siguiente:

Rochester. . . . 000 050 100— 6 10 3
Newark. . . . 302 020 00x— 7 11 2

Baterías: Carleton, McGraw y Florence; Jonnard, Mamaux, Stryker, Fisher y Munn.

En Jersey City:
Toronto. . . . 000 000 000— 0 5 1
Jersey City. . . . 000 000 50xJ 5 7 0

Baterías: Fisher, Harrison y Phillips; Hopkins y Daly.

En Reading:
Montreal. . . . 000 030 110— 5 10 2
Reading . . . . 700 000 01x— 8 11 0

En Baltimore:
Buffalo. . . . 050 520 200— 14 12 1
Baltimore. . . . 100 011 163— 12 18 6

Baterías: Dailey, Williams y Susce, Murphy; Chambers, Hearn, Hollingsworth M. Weaver, Fussel y Danning.

DOS GRANDES PARTIDOS DE FUTBOL, MAÑANA

Mañana, jueves, Día del Trabajo, ser aofrecido en el hermoso Stadium construído por la Cervecería La Tropical en las alturas del Almendares, una interesante fiesta futbolística en honor de los guardiamarinas y oficiales de la fragata española «Juan Sebastián Elcano», que se encuentra surta en nuestro puerto desde el lunes por la noche.

Dos interesantes partidos de futbol soccer (balompié), en el cual tomarán parte los mejores equipos de primera categoría que tenemos entre nosotros, competirán en esta gran fiesta futbolística, que como todas las que se ofrecen en el Stadium La Tropical, promete resultar de gran interés.

OLIVARES CONTRIBUYO AL EXITO DE SU CLUB FRENTE AL ST. PAUL

LOUISVILLE, Ky., abril 29, (AP.) —José Olivares, pequeño infielder cubano de los Coroneles de Louisville, desempeñó hoy un importante papel en el triunfo alcanzado por su club frente a los "santos" del St. Paul Olivares conectó dos hits, uno de ellos de dos esquinas, empujando dos de las carreras que hizo su team. Participó en dos doble-plays y fildeó admirablemente.

La anotación de entradas del juego celebrado por su club fué:

		C.	H.	E.
S. Paul	000 001 000—	1	5	0
Louisville	003 341 00x—	11	14	0

Baterías, Harris, Murphy, Nekola y Grabowski, por el St Paul; Polli y Thompson, por el Louisville.

OTRA VICTORIA DE LOS SENADORES VS. LOS N. Y. YANKEES

Tom Zachary explotó escandalosamente en el tercer inning del encuentro

WASHINGTON, abril 29. AP. Los Senadores de Washington lograron esta tarde su octava victoria consecutiva de la temporada, al derrotar a los New York Yankees con score de 11 por 8 en el encuentro celebrado por ambos teams en los terrenos de Griffith Park. Los New York Yankees emplearon cinco pitchers en un esfuerzo desesperado por detener a los players de Walter Johnson, que vienen jugando muy buena pelota desde el inicio de la season.

Los Senadores fueron víctimas de un rally de cuatro carreras en el primer inning que expulsó del juego a Hardley, pero después de eso ellos cayeron sobre Tom Zachary en el tercero y empataron el score haciendo un racimo de siete carreras.

Babe Ruth bateó tres tubeyes en el game, empujando tres de las carreras que hicieron los Yankees.

El score:

YANKEES

	V.	C.	H.	O.	A.	E
Combs, cf.	3	2	0	2	0	0
Koenig, ss.	5	2	3	4	3	2
Ruth, rf.	4	1	3	2	0	0
Gehrig, 1b.	3	1	0	11	0	1
Lazzeri, 2b.	2	1	0	2	3	1
Durst, lf.	5	0	0	2	0	0
Chapman, 3b	6	0	2	1	3	1
Dickey, c.	5	0	1	0	0	0
Zachary, p.	2	1	1	0	0	0
Sherid, p.	0	0	0	0	0	0
Gómez, p.	1	0	0	0	3	0
Reese, z.	1	0	0	0	0	0
Rhodes, p.	0	0	0	0	1	0
McEvoy, p.	0	0	0	0	0	0
Lary, zz	1	0	0	0	0	0
Totales	38	8	10	27	12	5

SENADORES

	V.	C.	H.	O.	A.	E
Loepp, cf.	3	1	1	1	0	0
Rice, rf.	4	2	1	2	0	0
Goslin, lf.	4	2	2	2	0	0
Myer, 2b.	5	2	2	1	5	0
Cronin, ss.	4	1	3	1	3	0
Judge, 1b.	3	1	2	13	1	0
Bluege, 3b.	5	0	1	0	3	0
Ruel, c.	5	0	0	5	0	0
Hadley, p.	0	0	0	0	0	0
Liska, p.	1	1	1	1	0	0
Barret, x	1	0	0	0	0	0
Thomas, p	3	0	0	1	0	0
West, cf.	0	1	0	0	0	0
Totales	38	11	13	27	12	0

Anotación por entradas
Nueva York. . . . 412 000 010— 8
Washington. . . . 007 101 20x—11

Carreras empujadas: Ruth 3; Durst; Chapman 2; Koenig 2; Rice, Myers 2, Cronin 2; Judge 2.
Three base hits: Zachary y Goslin.
Two base hits: Koenig 1; Ruth 3; Chapman, Liska, Rice y Cronin.
Sacrifice hits: Cronin.
Doble plays: Chapman a Gehrig; Lazzeri a Koenig a Gehrig.
Struck outs: Hadley 1; Thomas 3.
Bases por bolas: Hadley 4; Liska 3; Zachary 1; Gómez 2; Rhodes 2; Thomas 1.
Dead ball: Gómez a Judge.
Umpires: Moriarty en home; Cambell y Owens en bases.
Observaciones hits: a Hadley 4 en 1 dos tercios; a Zachary 4 en 2 y ningún out en 3. A Sherid 2 en 0; a Liska, 5 en un tercio; a Gómez, 4 en 4; a Rhodes, 2 en un tercio; bateó por Liska en el 3o. Bateó por Gómez en el 7o. Bateó por McEvoy en el 9o.
Pitcher perdedor: Zachary.
Pitcher ganador: Thomas.

LIGA DEL SUR

El resultado de los desafíos celebrados ayer en la Liga del Sur fué el siguiente:

Atlanta: 6.
Mobile: 3 (12 innings).
Chattanooga: 5.
Little Rock: 1.
Nashville: 18.
Memphis: 3.
Birmingham y New Orleans (lluvia).

LOS RODRIGUEZ EN LA LIGA DEL ESTE

ALLENTOWN, Pa., abril 29 (A. P.) Los hermanos Rodríguez, Joseíto y Oscar, se enfrentaron por primera vez en la temporada, al efectuarse en esta ciudad el juego de Pittsfield y Allentown y el cual ganó el Pittsfield con score de 10 por 5.

Joe fué al bate cuatro veces y logró un hit y una carrera. Realizó además quince outs y tuvo una asistencia. Oscar bateó un hit en cuatro veces y realizó una asistencia.

HILARIO MARTINEZ SUBIRA AL RING EL PROXIMO SABADO PESANDO 145 LIBRAS CONTRA RELAMPAGO SAGUERO

Jess Mart

Bal Ruth es uno de los pocos que creen que Dusty Cook, nuevo outfielder de los Yankees, ha de hacer muy pronto el grado como bateador. Y hablando de sus pocas debilidades dice: «El único defecto de Dusty es que no ejecuta el swing con verdadera rapidez».

Han Necesitado dos Horas los Piratas Para Ganar su Game

Al cabo de ese tiempo triunfaron los Bucaneros sobre el Chicago con score de 13x9

CHICAGO, abril 29. AP. Los Piratas necesitaron dos horas y 16 minutos de juego para derrotar esta tarde a los Cubs de Chicago en un juego de muchas alternativas que terminó con score de 13 por 9.

Siete pitchers fueron utilizados por ambos clubs, habiendo sido Steve Swetonic el único efectivo. Steve pitcheó los tres últimos innings del juego por el Pittsburgh y ello consolidó la victoria del club, pues los Cubs no pudieron hacerle nada.

Los Piratas batearon 16 hits en el game, siendo 12 de ellos a costa del pitcher Shariff Blake.

PITTSBURGH

	V	C	H	O	A	E
Flagstead, cf	5	1	1	3	0	0
Grantham, 2b	5	1	4	1	3	1
P. Waner, rf	4	2	0	2	0	0
Comorosky, lf	4	2	2	2	0	0
Suhr, 1b.	1	1	0	11	0	0
Bartell, ss	6	3	1	1	1	1
Hemsley, c	5	2	3	5	1	0
Engle, 3b	6	1	4	2	2	0
Kremer, p	1	0	0	0	1	0
Erickson, p	2	0	0	0	1	0
Swetonic, p	2	0	0	0	1	0
Brickell, x	1	0	1	0	0	0
Totals	42	13	16	27	10	2

x Bateó por Kremer en el 4o.

CHICAGO

	V	C	H	O	A	E
English, ss	5	1	2	2	5	1
Heahcote, rf	5	0	0	1	0	0
Hornsby, 2b	5	1	1	6	6	1
Wilson, cf	4	2	1	2	0	0
Cuyler, lf	5	1	1	1	0	0
Grimm, 1b	4	1	2	6	0	0
Bell, 3b	4	2	1	3	0	0
Hartnett, c	3	1	1	5	1	0
Blake, p	2	0	0	0	1	0
Nelson, p	0	0	0	0	0	0
Moss, p	1	0	1	1	0	0
Bush, p	0	0	0	0	2	0
Stephenson, x	1	0	1	0	0	0
Totals	39	9	11	27	15	2

x Bateó por Moss en el 7o.

Pittsburgh . . . 010 127 002—13
Chicago . . . . 304 000 200— 9

Runs batted in: Cuyler, Grimm, 2; Hemsley 5, Bell 4, Grantham 4, Comorosy, Stephenson, Engle.
Two base hits: English, Comorosky, Grantham, Harnett, Engle.
Home run: Bell.
Sacrifice: Comorosky.
Double plays: Hornsby en English a Grimm; Hemsley a Bartell.
Left on bases: Pittsburgh 14; Chicago 8.
Bases on balls: Kremer 4; Erickson 1; Blake 6; Nelson 1; Moss 1; Bush 2.
Struck out: Kremer 2; Blake 4, Swetonic 1.
Hits: a Blake 12 en 6 1-3 innings; a Nelson 1 en 1-13; Moss 0 en 1 1-3; Bush 3 en 2; Kremer 6 en 3; Erickson 2 en 2 1-3; Swetonic 1 en 3 2-3.
Hit by pitcher: Blake (P. Waner).
Winning pitcher: Erickson.
Losing pitcher: Blake.
Umpires: Jorda, Quigley y Pfirman.
Time: 3:16.

Distintos observadores, tratando de comprobar el aserto de Ruth, han buscado el record de struck outs que tuvo Cook en la Asociación Americana durante la season de 1929, y han averiguado que precisamente Dusty fué uno de los players que pasó el bate con más velocidad por el home en ese circuito.

El valenciano se halla en la mejor forma de su vida y espera acabar con la cadena de knock-outs que viene tejiendo el muchacho de Sagua.—Malpica se encuentra realizando grandes esfuerzos

TODAS LAS TARDES HACE TRAINING DE 4 Y 30 A 6

Grande es el entusiasmo que ha levantado el sólo anuncio de la reaparición de Hilario Martínez, el popular boxearor valenciano, que se encuentra en nuestra ciuadad de regreso de su tournee por México y la Argentina, Don Luis Parga, el match-maker de la Compañía Cubana de Espectáculos, le ha buscado para su pelea del sábado en la Arena Polar a un contrario de cartel, Relámpago Saguero, que ha venido elaborando una fuerte cadena de knockouts en los rings de Norteamérica.

Relámpago no pudo llegar ayer, lo hará hoy por la vía de los cayos en compañía del Beturrito, un muchacho de Holguín que ha vencido a muchos de los mejores de su peso, entre ellos a Vicente Yince que hace poco hizo tablas con el Chino Alvarez, Hilario se encuentra haciendo training en la Arena Polar todas las tardes, ayer realizó varios rounds de guantes con Saturnino Tiberio, Batting Llano y otros, además pegó a los sacos e hizo shadow boxing, demostrando una forma perfecta y siendo aplauido por los centenares de fanáticos que presenciaban el training.

Otro bout que será del agrado de la afición en este gran programa sabatino, ha de ser el de Angel Sánchez, vencedor por K. O., en el primer round de Lucio Morejón, el fuerte pegador de Oscar Martín. Será contrario de Sánchez el Terrible Cocinero (Martín Pérez Pinzón) un boxeador que entusiasmo desde que sale al ring hasta que el gongo pone término al drama.

Benito García más conocido entre sus amistades por el remoquete de «Malpica», tiene grandes deseos de batirse en este programa, así nos lo dijo ayer al visitarnos y pedirnos que insistiéramos con Luis Parga para que no lo deje fuera de cabaña. No peleó el sábado pasado por encontrarse con una luxación en la mano derecha, que es en la que lleva siempre el cartucho de dinamita. Ruego que trasladamos a don Luis para que lo enfrente con Proenza en match de revancha.

Volviendo a Hilario Martínez diremos que se encuentra, a pellejo limpio, pesando 145 libras, ayer lo vimos pesarse en la romana de la Compañía Cubana de Espectáculos, es músculo a pulso y tiene en estos momentos un punch demoledor. Ya verán ustedes—nos decía Hilario—como ahora gusto más a los fanáticos que en los días a que fuí para México, mi salud es perfecta y mi ánimo de pelear no tiene límites.

LIGA DE TEXAS

En los encuentros celebrados ayer por la Liga de Texas, el Houston le ganó al Dallas con score de 5 por 2, y en los demás games se obobtuvo l siguiente resultado:

Vichita Falls, 10.
Beaumont, 8.
Waco, 4.
Fort Worth, 1.
Shvereport, 4.
San Antonio, 2.

JOEY SEWELL APARECIO EN EL JUEGO DE AYER CON ALTA TEMPERATURA

S. LUIS, Mo., abril. — El nombre de Joey Sewell, tercera base de los Indios de Cleveland, apareció hoy por la 1,101 vez consecutiva, a pesar de la fiebre que ha venido padeciendo el célebre infielder en los dos últimos días

Sewell está sufriendo un ataque de influenza, pero su manager no ha querido sacarlo del line up a fin de que no pierda su record.

Sewell no tomó parte activa en el juego de hoy, sin embargo. Todo su trabajo se limitó a batear en el primer inning, siendo sustituído después por un jugador novato en la tercera.

Roger Peckinpaugh declaró esta noche que hasta mañana por la tarde no decidirá si Sewell continuará tratando de romper el record de juegos consecutivos establecido por Everett Scott, que llegó a 1,307 games.

VENCIERON LOS PHILLIES

Con ese racimo pusieron término a un duelo de lanzadores

FILADELFIA, abril 29 (AP). — Un rally de ocho carreras, logrado por los Phillies en el octavo inning del game, puso término a un duelo de pitchers que sostenían Ralph Smith, del Boston y Ray Benge, del Fila, con el resultado de que los locales pudieron triunfar sobre los Braves con score de 8 por 2.

Seis hits, dos bases por bolas, dos sacrifices y un error de Freddie Maguire, contribuyeron a la cristalización de esas ocho carreras. El error de Maguire fué sobre todo muy costoso, pues tuvo lugar cuando los Phillies habían anotado solamente una carrera y parecían listos para cerrar el inning sin más anotaciones. Un doble play pudo haber cristalizado en esa jugada.

El score:

BOSTON

	V.	C.	H.	O.	A.	E
Wells, cf.	4	0	0	0	0	0
Maranville, ss.	3	0	1	4	3	0
Richbourgh, rf.	4	0	0	3	1	0
Rhiel, 3b.	4	1	0	0	0	0
Neun, 1b.	3	1	0	10	2	0
Berger, lf.	4	0	1	3	0	0
Maguire, 2b.	4	0	3	1	2	1
Cronin, c.	3	0	0	3	0	0
Sisler, X.	1	0	0	0	0	0
R. Smith, p.	3	0	0	0	3	0
Brown, p.	0	0	0	0	0	0
Totales.	33	2	5	24	10	1

FILADELFIA

	V.	C.	H.	O.	A.	E
Thompson, 2b.	5	1	3	1	2	0
Odoul, lf.	4	1	3	3	0	0
Klein, rf.	3	1	2	4	0	0
Sigman, cf.	4	0	2	3	0	0
Southern, cf.	1	1	1	1	0	1
Hurst, 1b.	2	0	1	8	0	0
Fribergh, 3b.	3	1	1	0	0	0
Thevenow, ss.	4	1	1	4	5	0
McCurdy, c.	4	1	1	3	2	0
Benge, p.	4	1	1	0	0	2
Totales.	34	8	16	27	9	3

Anotación por entradas
Boston. . . . 000 000 002— 2
Filadelfia. . . . 000 000 08x— 8

Sumario:
Empujadores: Thevenow y Benge 1; Thompson 1; Southern 2; Hurst 1; Maguire 2.
Two base hits: Maguire; Southern.
Bases robadas: Richbourg.
Sacrifice: Hurst 2; R. Smith.
Double plays: Richbourg a Neun; Maguire a Maranville a Neun; Thevenow a Hurst: Neun a Maranville.
Quedados en bases: Boston 4; Filadelfia 11.
Bases por bolas: de R. Smith, 5; Bengo 2.
Struck out: por R. Smith 2; Benge 1.
Hits a Smith: 16 en 7 un tercio innings; a Brown, 8 en 2 un tercio innings.
Ganador: Benge. Perdedor: Smith.
Umpires: McGrew, Reardon y Mohan.
Tiempo: 2.00.

ROBINS Y GIGANTES DIERON UN JUEGO DE CABALLITOS SIN ROMPER NINGUN RECORD

Los Dodgers anotaron 11 carreras en el segundo innings y los Gigantes respondieron con 9 en el tercero.—Ambos teams batearon en total 41 hits.—El catcher López bateó cuatro

BABE HERMAN EMPUJO SIETE CARRERAS

NEW YORK, abril 29. (AP). — En un fuerte juego, en el que abundó grandemente el hitting, los Robins de Brooklyn lograron vencer hoy a los Gigantes de New York, habiendo sido ésta la segunda derrota consecutiva que sufren los players de McGraw a manos de sus rivales del "otro lado del puente". El score final del game fué de 19 por 15.

Los Robins batearon frecuentemente a cuatro pitchers de los Giants, logrando once hits y una base por bolas para anotar 11 carreras en el segundo inning. Los Gigantes ripostaron con 9 carreras en el tercero, pero eso no fué suficiente para colocarles en la delantera.

Ambos teams batearon 41 hits, 22 de los cuales correspondieron al Brooklyn. Ningún record de las Grandes Ligas fué roto en el encuentro, sin embargo. El record de carreras en un inning es 14, habiedo sido impuesto por los Yankees contra el Washington en 1920.

En ese segundo inuning todos los players del Brookly batearon de hit, anotaron una carrera y empujaron otra.

Melvin Oott conectó dos jonones, Bill Terry otro y Babe Herman otro. Este último empujó siete carreras con sus batazos. Wright realizó nueve outs en el campo corto.

BROOKLYN

	V	C	H	O	A	E
Frederick, cf.	6	4	3	1	0	0
Gilbert, 3b.	6	2	1	0	1	2
Herman, rf	5	3	3	1	0	0
Hendrick, lf	4	1	1	1	0	0
Wright, ss	5	2	2	9	3	0
Bissonette, 1b	5	2	2	8	1	0
Flowers, 2b	6	2	4	1	4	1
López, c	5	2	4	6	2	0
Phelps, p	3	1	2	0	0	0
W. Moore, p	0	0	0	0	0	0
Elliott, p	3	0	0	0	1	0
Totals	48	19	22	27	12	3

NEW YORK

	V	C	H	O	A	E
Marshall, 2b.	2	0	0	0	1	0
Paarmelee, p	3	1	1	1	2	1
Reese xxx.	1	0	1	0	0	0
Leach, lf.	6	1	2	3	0	0
Lindstrom, 3b	5	1	3	1	1	0
Terry, 1b	6	3	2	9	1	0
Ott, rf.	6	3	3	0	1	0
Jackson, ss	4	2	2	4	3	0
Roettger, cf.	5	1	1	2	0	0
Hogan, c	5	1	2	6	1	0
Benton, p	0	0	0	0	0	0
Pruett, p	0	0	0	0	0	0
Heving, p.	0	0	0	0	0	0
Lucas, p.	0	0	0	0	2	0
Crawford, 2b	3	1	1	1	4	1
O'Farrell, x	1	0	1	0	0	0
Healey, xx	0	1	0	0	0	0
Totals	47	15	19	27	16	2

x Bateó por Crawford en el 9o.
xx Corrió por O'Farrell en el 9o.
xxxBateó por Parmelee en el 9o.

Brooklyn . . . 2 11 3 030 000—19
New York . . . 0 2 9 120 001—15

Carreras empujadas: Wright, Bissonette 2, Gilbert, Herman 7, Hendrick, Flowers, (2), Phelps 3, Frederick, López, Jackson, Ott 4, Roettger, Crawfod 2, Parmelee 2, Leach 2. Terry 2, Hogan.
Two base hits: Frederick, Flowers 3, Roettger.
Three base hit: Herman, Parmelee.
Home runs: Ott 2, Herman, Terry.
Stolen base: Bissonette.
Sacrifice: Wright.
Left on bases: New York 8; Brooklyn 9.
Base on balls: Bento, 2; Heving 1; Parmelee 3; Elliott 3.
Struck out: Benton 1; Phelps 1; Elliot 4; Parmelee 5.
Hits: a Benon, 5 en 1 y un tercio innings; a Pruett, 4 en 0 innings; a Heving, 3 en 0 innings; a Lucas 1 en 2-3 innings; a Parmelee, 9 en 7 innigs; a Phelps, 11 en 2 1-3 innings; a W. Moore, 2 en 0 innings, no retiró bateadores, a Elliot, 6 en 2-3 innings.
Winning pitcher: Elliot.
Losing pitcher: Benton.
Umpires: Magerkurth: Donohue y Rigler.
Time of game: 3:10.

DEVOLVIERON AL KID TODO EL DINERO DE SU PELEA CON ERICKSON

TORONTO Ontario, Abril 29. (A. P.)—Después de haber realizado una amplia investigación sobre los cargos existentes de que no había peleado debidamente en su bout contra Johnny Erickson, celebrado anoche en esta ciudad, la Comisión de Boxeo del estado acordó esta tarde devolver al joven pugilista cubano su participación en el encuentro, la cual habían retenido hasta no aclarar debidamente los rumores existentes.

El referee Lou Marhs fué realmente el que obligó a la Comisión a investigar el asunto, pues se negó a compartir la opinión de los jueces que declararon vencedor a Chocolate, asegurando que el cubano no había peleado en su mejor forma.

Pincho Gutiérrez, manager del Keed, declaró hoy que su muchacho no había peleado realmente en su mejor forma debido a un fuerte catarro que padeció últimamente. También achacó a las lesiones de la mano la débil demostración de Chocolate en los primeros rounds del bout.

Doctor Barton, médico de la Comisión, examinó hoy a Chocolate, y comprobó todo lo dicho por Gutiérrez.

LA PELEA DE ESTA NOCHE

Tuffy Grifith peleará con Jack Gagnon en Chicago

CHICAGO, Abril 29. AP.—El momento culminante de la carrera pugilística de Gerald Ambrose Griffith, el conocido Tuffy de Sioux City, Iowa, llegará mañana miércoues por la noche.

Considerado por muchos un contendiente de peligro en la división de los pesos completos hasta que fué noqueado por el desconocido Jack Gagnon, en el sexto round de un match que se efectuó en Boston, Griffith necesita noquear mañana a su adversario, el propio Gagnon, o ganarle decisivamente, para demostrar que aquella derrota no fué más que un pequeño desliz en su carrera.

Se espera que más de veinte mil fanáticos presencien el encuentro, que tendrá lugar en el Stadium.

WOLF DEBUTO BIEN ENTRE PROFESIONALES

N YORK, abril 29, (AP.) — Allie Wolf, de Brooklyn, y ex-campeón amateur de los pesos medianos, debutó esta noche como boxeador profesional noqueando a George Deschner, de Newark, en el quinto round de una pelea señalada a seis.

La pelea estuvo pareja en los cuatro primeros rounds, pero en el quinto Deschner fué víctima de un furioso ataque por parte del ex-amateur y cayó a la lona al recibir un fuerte golpe en el estómago.

Wolf pesó 166 libras y cuarto y Deschner 175.

Ecuatorial de lana "Priestleys", London, Verano 1930. Almacén de Paños SOBRINOS DE NAZABAL, Muralla 70.

M.E.C.D. 2016

TRATEMOS DE ALGO

Rafael Fernández, el hermanito de "Cohete", se ha hecho cargo de dirigir este año el training remero de los Ases del Músculo. Como coach criollo no puede haberlo mejor. De esto no cabe duda, pues Rafael, que está al borde de los treinta abriles, ya lleva remando la mitad, por lo menos, de su vida mística y enlazada. Todo el mundo y su tío ha de recordar que este mismo Rafael Fernández enseñó a remar a José Antonio (Cohete) cuando el muchacho apenas podía con los remos, e hizo de él, de su hermano, uno de los más acabados ejemplares de bogadores que en el mundo han sido, llegando ambos (los hermanos Fernández) a ser la más formidable "yunta" que en double scull han visto las aguas cubanas.

Muy entusiasmado se encuentra Rafael con su flamante cargo de coach de remos del Habana Yacht Club. Lo malo es que no tiene tiempo, al menos todo el que necesita, para dedicarse de lleno a la enseñanza de los novatos. Sus negocios, la administración de varios centrales azucareros, le embargan casi todas sus actividades, y entre el azúcar y los remos, la elección no es dudosa. Pero ha de hacer lo posible, así lo declaró muy seriamente ahora mañanas cuando ibamos "camín" del Vedado, por que resulte un éxito cada crew que habilite para las competencias que se avecinan.

Rafael participa de mi misma opinión en lo que hay que hacer para levantar de nuevo el entusiasmo por el más elegante de los deportes, el del remo. Y esta manera de opinar se condensa en que las canoas que se alineen en la arrancada de cada competencia sean las más posibles, pero que cada una sea defensora de una bandera distinta y no tres o cuatro tripulaciones bajo un mismo pabellón. No hay que ir en pos de un standard de peso, eso sería bueno si aquí compitieran diez o más entidades remeras con plétora de bogadores. Clubs, muchos clubs que conluzcan sus esfuerzos y entusiasmos en pos del vellocino, eso es lo que se necesita, no muchas canoas bajo una o dos banderas. Hacer que el entusiasmo por los remos se despierte en el mayor número de clubs, de lo contrario estamos fracasados y el bello deporte pasará al orden de las cosas pretéritas.

El Almendares Yacht Club en su casa a flote se está poniendo la mar de interesante y original. Bibal, don Gregorio, convertido en ingeniero náutico, ha realizado primores en la nao. El que la haya conocido cuando era barco pirata y la vea ahora, se cae "p'atrás". En la cubierta principal lucen la policromía de sus colores chillones más de cincuenta pequeñas mesas y sillas correspondientes, a cuatro por mesa, bajo el manto protector de un gran toldo de lona que detiene los furores del "indio" mientras la brisa pasa acariciante e invitadora al "dolce far niente".

Los camarotes, que ya no huelen a brea, sino a ámbar, se están convirtiendo en aposentos elegantes y de un atrayente confort... Luego, cuando el tiempo haya transcurrido, cada camarote tendrá su historia, será un capítulo aparte en la confortante vida de expansión y halagos, cada vez más prometedora, del Almendares, Yacht Club.

"Abuelito" Kates, Alberto Inclán, el chispeante gordito Ortega, los hermanos Bibal, Pepe, el que se bañaba en Biarritz en ropas de seda y ¿tú también, Gregorio?, el insumergible José Dudefaix y de la Bomboniere y otros más, de tan linajuda estirpe como los que he tenido el honor de mencionar, hasta el número de sesenta, aportan sus entusiasmos y la "plata bella" para hacer del nuevo club náutico algo extraordinario que se aparte de todo lo conocido hasta estos momentos históricos.

Muy pronto, en pleno mes de mayo, por ser el de las flores, será inaugurado el Almendares Yacht Club, con gran banquete a bordo y baile. Haciéndose ese día la concesión especial de que asistan señoras, familiares de los socios, quedando cerrado el schedule de fiestas sociales "hasta nuevo aviso", pues son las intenciones, muy en firme, de los almendaristas, de dedicar la nao a esparcimiento de lobos, que será, como es de suponer en tan distinguido elemento, de lo más honesto y en concordancia con la índole del club. ¡La bomba va..! ¡la bomba va..!

El Club Atlético de Santos Suárez, que preside el impepinable Edulfo Ruiz, ofrece en la noche de hoy una gran fiesta bailable que titula "Karikato", en honor y homenaje a la chispeante revista habanera que manichean Arroyito y Julito Gounord. Habrá, además de las locuras del baile, una exposición de caricaturas en las que aparecerá toda la gracia e ingenio de Arroyito. La fiesta de Karikato en el Club Atlético de Santos Suárez en la noche de hoy tiene el mejor aporte de nuestra sociedad elegante, por lo que es de suponer resulte un gran acontecimiento de la crónica social.

GUILLERMO PI.

PROMETEN RESULTAR MUY LUCIDAS LAS JUSTAS INTERCOLEGIALES DE NATACION

Hoy quedará cerrado el plazo de inscripción y se harán los heats eliminatorios de las competencias.—Las justas tendrán lugar el día 2 en la piscina de la Y. M. C. A.—Enorme interés

Hoy a las cinco de la tarde en el local de la Comision Atlética Universitaria se efectuará la junta de delegados de los Colegios que van a tomar parte en las Competencias Nacionales de Natación que ha convocado la Liga Intercolegial, el prestigioso organismo que dirige el Dr. Raúl Galletti.

Vence hoy a la hora antes dicha el plazo de inscripción y todo hace suponer que los colegios Candler College, Progresiva (de Cárdenas) e Instituto de la Habana, soliciten su inscripción, lo mismo que la Escuela Técnica Industrial, de General Machado, que se hará representar por Jorge Valverde y Miguel Quintana.

Gran entusiasmo existe entre los colegiales por estas competencias que se efectuarán en el pool de la M M C A el próximo sábado, y cuyas eliminatorias se efectuarán el viernes; y todo hace suponer que el público que asista será verdaderamente numeroso, resultando pequeño el local de los cristianos para estas competencias.

Verdadero interés existe entre todos los fanáticos por presenciar la labor de los Hnds. de Valle de Cárdenas, Jenkins, Emilito Vilá y otras más de los cardenenses, quienes vienen dispuestos a dar la batalla en estas competencias. Los muchachos del Instituto de la Habana han efectuado constantes y eficientes prácticas y el gran número de nadadores que compone su squaw, veintidós atletas, hace que puedan ser escogidos como favoritos para ganar estas competencias, que sin duda alguna serán las más reñidas que hasta ahora se hayan efectuado en la Liga Intercolegial.

En la Junta de Delegados de esta tarde, además de conocer de las inscripciones, se harán los heats eliminatorios, se nombrarán los jueces, etc., por lo que se suplica a los delegados la mayor puntualidad.

CARIBES VS. TELEFONOS

Los fanáticos están de plácemes. El jueves 8 de mayo se presentarán frente a frente, en los terrenos del Vedado Tennis Club, las aguerridas novenas de Teléfonos y Universidad Este match tiene importancia para los amantes del emperador de los deportes, porque será la primera vez que veremos en esta temporada a los muchachos Caribes.

Además este encuentro tiene el aliciente de que ambos clubs contenderán a Beneficio del Monumento que ha de erigirse en Mantua al Soldado Invasor.

Ha despertado tanto entusiasmo este encuentro que muchos partidarios se están apresurando a pedir localidades. El Presidente de la Cuban Telephone Mr. Behns y el vice-Presidente de la propia Compañía, señor José A. Fernández han separado palcos para la fiesta.

UN GRAN DIA DE FOOT BALL

El 8 de Mayo próximo será un gran día de balón pie en la Habana. Con motivo de las fiestas que organiza para este día el Alcalde doctor Miguel Mariano Gómez, en conexión con la Asociación de la Prensa, a Beneficio del Monumento al Soldado Invasor, habrá tres partidos de foot ball en los terrenos de La Polar, contendiendo los seis equipos de primera «Juventud Asturiana, Real Iberia Centro Gallego, Olimpia Sport Club Fortuna y Catalunya, que se han brindado a contribuir de este modo a tan noble idea.

Será, pues un acontecimiento, por que jamás han jugado los seis clubs en el mismo día. Un regalo para todos los partidarios.

CONSERVESE USTED

Las energías físicas, y el vigor de la juventud se conservan a despecho de los años, de los derroches y de las enfermedades tomando Píldoras Vitalinas, que se venden en todas las boticas y en su depósito El Crisol, Neptuno y Manrique, Habana. Para ser fuerte toda la vida hay que conservar las energías, y eso se logra tomando Píldoras Vitalinas debidamente, reponiendo fuerzas a medida que se gastan. Hágalo usted.—

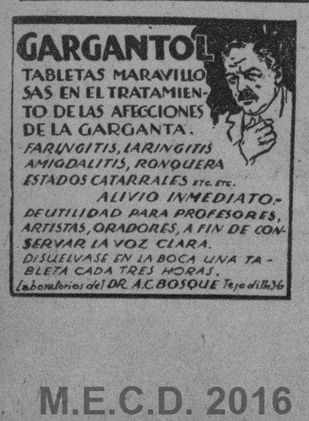

COMIENZAN LA TEMPORADA LOS STARS OF CUBA DE CHACON ANOTANDOSE 4 VICTORIAS

EL CLUB RICHMOND FUE LA PRIMERA VICTIMA

NORFOLK, 25 abril (Por correo)—Inauguramos nuestra acostumbrada invasión basebolera anual, contra el potente team "Rickmond" ganándoles cuatro de los cinco juegos que efectuamos. Este club se ha reforzado notablemente en la presente campaña por nueve de los players del "Baltimore Black Sox", entre ellos se encuentran Lundy Waldfield y el largo Paige.

El domingo 27 tendremos un doble juego con éstos, en Baltimore y de ahí continuaremos rumbo a New York. Nuestros players se quejan del frío, pero el éxito obtenido les hacen aparecer muy animados.

Como en otros años tendré a los lectores del DIARIO DE LA MARINA al corriente de la actuación de los boys de Chacón.

Especial.

NOTAS DE LOS COURTS

El comité ejecutivo de la Asociación Japonesa de Lawn Tennis al decidir que el Japón compitiera este año en la zona europea de la Copa Davis, en vez de hacerlo en la americana, como había venido haciendo, dió una muestra de la gran habilidad de los hijos del Sol Naciente, pues aparte de que la zona europea ofrece mayor variedad y oportunidades para adelantar en el juego de tennis, los japoneses lucen como los favoritos indicados para triunfar en la referida zona.

La Asociación Japonesa de Lawn Tennis mostró su capacidad al inscribir al Imperio del Sol Naciente en la Zona Europea de la Copa Davis.—Harada y sus compañeros son los candidatos del cronista para medirse en el final Inter-Zonas contra las jóvenes luminarias yankees

(Por "SALVATOR")

En efecto, el equipo nipón compuesto por el glorioso Takeichi Harada, Yoshiro Ohta, Tamio Abe y Hyotaro Sato, se presenta en mi opinión superior al team inglés que acaba de vencer apretadamente a los alemanes3x2, pues fuera del joven Austin que suele tener días inspirados, el Dr. Gregory, Lee y Collins no tienen en singles el calibre de Harada y Sato. Y únicamente Italia y Australia tienen una distante probabilidad para impedir que Japón y la Gran Bretaña sean los finalistas en la zona europea.

No es difícil comprender los fundamentos que indujeron a la Asociación Japonesa de Lawn Tennis para saltar para la zona europea al mandar su formal carta de reto para la Copa Davis en 1930. Desde que Francia conquistó el argentino trofeo en 1927, ha sido un secreto a voces que los Estados Unidos ganarían con facilidad en la zona americana. La labor de los japoneses para reunir un equipo para una breve campaña en los meses de Mayo y Junio, resultaba casi ímproba si no tenían la suerte de tener algunos tennistas de excursión por los Estados Unidos la situación ha variado totalmente.

SORPRESA JAPONESA

Los encuentros contra los visitantes franceses han demostrado que Japón está en realidad mucho mejor preparado de lo que nadie había soñado, posiblemente más formidable que en la época en que Yumagae, Shimizu y más tarde, Harada, eran sus ases de los courts. Mas aún, la formación de un equipo para contender en Europa se ha podido realizar en el propio Japón, movilizándose así todo el activo de la nación, mientras que los jugadorts que se encuentran actualmente en Inglaterra —Ollta por ejemplo— pueden sumarse al contingente invasor al llegar éste a Europa. Como movimiento estratégico, el salto dado por el Japón no puede haber sido más sensato.

Podrá aducirse que a virtud del cambio de frente tendrá que competir más veces y contra adversarios más fuertes— los Estados Unidos exceptuados —para llegar a los finales de zona. Esto es verdad, pero es problemático que constituye esto una desventaja. La mayoría de los componentes del equipo nipón sin jóvenes, y les conviene jugar contra los mejores tennistas de otros países. La experiencia que obtengan en una campaña en Europa, les valdrá mucho, especialmente en vista de que por la suerte del «raw» tendrán que competir contra los teams de Hungría, India, Bélgica o España, Creco-Eslovaquia u Holanda, y la Gran Bretaña, Australia o Italia — tres países éstos, que con Alemania, cayeron en la mitad inferior del draw, mientras Japón tenía la suerte de caer en la mitad superior contra adversarios muchos más débiles.

No hay que olvidar que en Europa, por lo numeroso del grupo competidor, se empieza a jugar desde el mes de Abril y se continúa hasta finales de Julio; y que al vencer a todos sus adversarios los japoneses, jugarán el final de zonas contra los americanos en territorio neutral, con oficiales imparciales y público no hostil. Resultaba extraña que los astutos japoneses no se hubieran percatado desde antes de la ventaja que les representaba el salto.

SIN COMPETENCIA

Al retirarse el Japón, la zona americana se convierte en una verdadera fórmula que encierra el menor interés posible. Méjico, Cuba, Canadá y los Estados Unidos son las cuatro naciones inscriptas, y la primera de éstas ha perdido por default al negarse a mandar un equipo a jugar a la ciudad de Monterrey, Méjico. El ganador de la zona americana tendrá que entrenarse en Europa, donde el torneo de Wimbledon es el único que se presta enteramente para este fin.

La retirada de Tilden trae como consecuencia que el equipo americano se componga enteramente de jóvenes, los que necesitarán una gran cantidad de competencia en torneo si es que quieren triunfar en el final inter-Zonas y llegar nuevamente al espectacular round del reto. La alternativa de saltar a la zona europea, no es una solución viable, pues la retirada de los Estados Unidos siguiendo el ejemplo del Japón sería un golpe mortal para la zona americana, aparte de que llegaría así a los finales Inter-Zonas, naciones tan inferiores en tennis como Canadá, Méjico y Cuba. Esta nacion hubiera sido finalista Inter-Zonas en 1929 cuando batimos en la Habana al equipo mejicano.

Mientras exista la zona americana, los Estados Unidos se ven obligados moralmente a permanecer fiel a la misma. Es posible que el año siguiente el Japón reingrese en la zona americana, y que su actitud sea imitada por Australia, aunque esto luce muy problemático, sobretodo, por parte del Japón.

LOS ANTIPODAS

El vacío causado por la defección de Africa del Sur de las filas de las naciones competidoras en la Copa Davis, ha sido llenada por Australia, que después de ausentarse en 1929 torna a las lides internacionales en 1930.

Hasta el presente no tenemos noticias oficiales de los jugadores que han de componer el equipo australiano, aunque es casi seguro que Jack Crawford y E. F. Moon sea utilizados en singles, y Crawford y Hopman en dobles, como resultado del éxito de esta pareja en los campeonatos australianos sobre Hawkes y Fitchett.

Crawford y Hopman son bien conocidos en las esferas internacionales, no así Moon, pero éste acaba de probar de manera convincente su capacidad al batir de manera arrolladora, primero a Crawford en el round semi-final 7x5, 6x4, 4x6, 6x3, y después a Hopmon en el final 6x3, 6x1 y 6x3. El campeón de la provincia de Queensland y de Australia en 1930, ha venido mejorando mucho en su juego, y su selección parece indudable, siempre y cuando se preste para la excursión a Europa.

VETERANOS

También se había pensado en los veteranos Patterson y Hawkes, para el equipo, pero el primero está fuera de práctica, siendo eliminado en el segundo round del campeonato; y Hawkes ha anunciado que sus negocios le impiden por completo emprender viajes al extranjero.

El equipo australiano irá acompañado, muy agradablemente, por Miss Daisy Akhurst, la que este año ganó por tercera vez consecutiva el campeonato femenino de singles al batir a Mrs. R. R. Harper 10x8, 2x6 y 7x5, con lo que cargó con la copa Wilding, bautizada así en recuerdo del super-as de las Antipodes «Tony» Wilding, caído gloriosamente en los campos de Flandes.

$ 100.000⁰⁰

RESUELTO SU PROBLEMA

EN plena Estación de Verano el problema de muchos, es la compra del traje de la Temporada, NOSOTROS LE AYUDAMOS, y pagamos parte de su compra con nuestro dinero.

Visite uno de nuestros Establecimientos y pida uno de los vales que reproducimos a continuación.

FIJESE, PERO FIJESE BIEN, después que usted obtenga uno de estos vales, puede comprar un traje "Strand" y le admitiremos el vale como parte de su dinero, de acuerdo con las condiciones estipuladas en el mismo.— NUESTROS PRECIOS NO HAN SIDO ALTERADOS y nuestra impresión de vales alcanza la cantidad de $100.000⁰⁰

APROVECHE LOS BENEFICIOS DE NUESTRO ANUNCIO

BELASCOAIN 40 — GALIANO 111 — STRAND TRADE MARK — SAN RAFAEL 17 — MONTE y AGUILA

M.E.C.D. 2016

LOS ATLETICOS DE CONNIE MACK VENCIERON OTRA VEZ AL BOSTON

Mickey Cochrane y Simmons Dirigieron el Ataque Atlético

Y como resultado los Red Sox perdieron por segunda vez, 9x5

BOSTON, abril 29. (AP). — Mickey Cochrane y Al Simmons dirigieron el ataque puesto en práctica por los Atléticos de Filadelfia sobre tres pitchers del Boston Red Sox, con el resultado de que el equipo local tuvo que conformarse con su segunda derrota de la serie, con score de 9 por 5.

Simmons empujó cuatro carrera con cuatro hits y Cochrane hizo otro tanto con una performance parecida.

Los campeones expulsaron del box a Charles Ruffing, que empezó pitcheando por los Red Sox y trataron a George Smith con el mismo cariño. Horace Lisenbee fué el encargado de terminar el game.

El score:

PHILADELPHIA

	V	C	H	O	A	E
Bishop, 2b	4	1	2	3	1	0
Haas, cf	3	3	1	4	0	0
Cochrane, c	6	2	4	5	0	0
Simmons, lf	5	1	4	4	1	0
Foxx, 1b	4	0	1	3	1	0
E. Miller, rf	4	0	0	4	0	0
Dyke, 3b	5	1	1	0	1	0
Boley, ss	5	0	2	4	2	1
Earnshaw, p	3	1	2	0	1	0
Rommell, p	1	0	0	0	0	0
Totales	40	9	17	27	7	1

BOSTON

	V	C	H	O	A	E
Oliver, cf	5	1	2	5	0	0
O. Miller, 3b	4	0	1	2	2	0
Webb, rf	5	1	1	2	0	1
Scarritt, lf	3	1	2	0	0	0
Regan, 2b	4	0	1	2	4	0
Todt, 1b	4	1	1	9	0	0
Rhyne, ss	2	1	1	3	5	0
Heving, c	3	0	0	4	1	0
Rufing, p	2	0	0	0	0	0
Smith, p	0	0	0	0	0	0
Lisenbee, p	2	0	0	0	0	0
Totales	34	5	9	27	12	1

Filadelfia . . . 202 202 001—9
Boston . . . . . 020 030 000—5

Empujados: Simmons Four, Cocrane, 2; Foxx Miller, Rommell, Regan, 3; Oliver, Ruffing. Two base hits: Haas, Cochrane, Simmons, Fox Boley, Regan. Sacrifices Bishop E. Miller, Rommell. Double plays: Earnshaw, Boley a Foxx; Simmons a Bishop; Bishop, Boley a Foxx; Heving, Regan, Todt, Miller. Quedados en bases: Filadelfia, 12; Boston 7. Bases por bolas: por Earnshaw, 5; Ruffing 2; Smith 1; Lisenbee. Struck out: por Earnshaw, 3; Rommell, 2; Rufing 3; Smith 1. Hits: a Earnshaw 6 en 5; Rommell, 3 en 4; Ruffing 10 en 4; Smith 4 en 1; Lisenbee, 3 en 4. Ganador Earnshaw. Derrotado: Ruffing.

ASOCIACION AMERICANA

El resultado de los encuentros celebrados ayer en la Asociación Americana fué el siguiente:

		C.	H.	E.
Minneapolis	004 102 003—	10	11	0
Indianapolis	000 010 000—	1	5	4

Brillheart y González; Payne, Boone y Sprinz.

		C.	H.	E.
K. City	000 000 001—	1	6	5
Columbus	010 121 00x—	5	9	0

Thomas, Holley y Peters; Kemner y Devine.

Milwaukee	000 102 011—	4	11	2
Toledo	010 311 10x—	7	0	1

Robertson, Gearin y Young; Ggden, Connally y Devormer.

Habana Madrid

Ayer, como todos los martes, dos funciones y dos llenos, entusiastas, ruidosos, alegre, ante los que pelotearon los chicos los partidos y las quinielas anunciadas en el programa.

Disputaron el primero, los blancos, Montes menor y José Mary, contra los azules, Constante y Guisasola. Ganaron los azules. Boletos a $1.60. Primera quiniela; Emilio. Boletos a $2.00; combinada de Emilio y de Montes a $10. 0.

Disputaron el segundo, los blancos, Pscau y Buendia menor, contra los azules, Sarmiento e Ibarlucea. Ganaron los azules. Boletos $1.80. Boletos de la segunda quiniela de Antonio, a $6.80, y la de Antonoo y de Valenzuela a $18.00

Disputaron le último de la tarde, los blancos Figueroa y Gil, contra los azules, Emilio y Buendia menor. Lo ganaron los blancos. Boletos a $1.80.

Por la noche Pelotearon el primero, los blancos, Juan y Buendia menor, contra los azules, Trujillo y Montes menor. Ganaron los azules. Boletos a $1.80. Boletos de la primera quiniela; de Gil a $6.80 y la de Gil y de José Luis a $20.00

Segundo partido. Lo pelotearon, los blancos, Valenzuela y Guesala, contra los azules, Uria menor y Gayarre. Ganaron los azules. Boletos a $1.20. Boletos de la segunda quiniela; de Guesala a $4.60 y de Guesala e Ibarlucea a $32.00.

Partido del cierre: lo pelotearon, los blancos, Ozquila y Gil, contra los azules, Vallejo mayor y Furquet. Ganaron los azules. Boletos a $1.80.

El día 1o. de mayo, dos funciones.

D. F.

Programa oficial para la función del día 1 de mayo de 1930 a las 8 y cuarto de la noche:

Primer partido a 30 tantos: Ali y José Mary, blancos, contra Juan y Guisasola, azules, a sacar ambos del cuadro 14 y medio.

Primera quiniela a 6 tantos: Guillermoñ Sarmiento, Pascau, Gayarre, Buendia mayor, Ibarlucea.

Segundo partido a 30 tantos: Sarmiento e Ibarlucea, blancos, contra Guillermo y Buendia mayor, azules, a sacar los primeros del cuadro 14 y medio y los segundos del 14.

Segunda quiniela a 6 tantos: Sarmiento, Pascau, Guillermo, Buendia mayor, Gayarre, Ibarlucea.

Tercer partido a 30 tantos: Vallejo mayor y Gil, blancos, contra Emilio y Buendia menor, azules, a sacar ambos del cuadro 14 y medio.

Programa oficial para la función del día 1 de mayo a las 3 de la tarde:

Primer partido a 30 tantos: Figueroa menor y Emilio, blancos, contra Vallejo mayor y Montes mayor, azules, a sacar ambos del cuadro 14 y medio.

Primera quiniela a 6 tantos: Ali, José Mary, Buendia menor, Vallejo mayor, Montes mayor y Emilio.

Segundo partido a 30 tantos: Antonio y Labat mayor, blancos, contra Uria menor y Gayarre, azules, a sacar ambos del cuadro 14 y medio.

Segunda quiniela a 6 tantos: Antonio, Guezala, Ibarlucea, Guisasola, Labat mayor y Uria menor.

Tercer partido a 30 tantos: Pascau y Furquet, blancos, contra Ozquila y José Luis, azules, a sacar los blancos del cuadro 14 y medio y lo sazules del 13 y medio.

PROGRAMAS PARA HOY

Para por la tarde:

Primer Partido a 30 tantos: Constante y José Mary. Blancos; Trujillo y Guisasola Menor, Azules. A sacar Blancos del 14 y Azules del 14 1-2.

Primera quiniela a 6 tantos: Constante; Juan; Guisasola Menor; José Mary. Ali y Buendía Menor.

Segundo partido a 30 tantos: Guillermo y Gayarre, Blancos; Sarmiento e Ibarlucea, Azules. A sacar Blancos del 14 y medio y Azules del 14.

Segunda quiniela a 6 tantos: José Luis; Ozquila; Gil; Furquet; Guillermo y Azpeitia.

Tercer partido a 30 tantos: Emilio y Azpeitia, Blancos; Vallejo Mayor y José Luis, Azules.

A sacar ambos del 14 y medio.

Por la noche:

Primer partido a 30 tantos: Ali y Montes Mayor, Blancos; Juan y Gil, Azules. A sacar Blancos del 14 y Azules del 14 y medio.

Primera Quiniela a 6 tantos: Antonio Furquet; Guezala; Guisasola; Uria Menor; Labat Mayor.

Segundo partido a 30 tantos: Guisasola y Guezala, Blancos; Uria Menor y Labat Mayor, Azules.

A sacar Blancos del 14 y medio y Azules del 14.

Segunda quiniela a 6 tantos: Furquet; Antonio; Guezala; Guisasola; Labat Mayor y Uria Menor.

Tercer partido a 30 tantos: Ozquila y Buendía Menor, Blancos; Figueroa Menor y Furquet, Azules. A sacra Blancos del 13 y medio y Azules del 14 y medio.

Los Seis de la Fama

Después de los encuentros celebrados ayer, este es el estado en que se encuentran los seis grandes bateadores del grupo de la fama:

	J.	V.	C.	H.	Ave.
Fisher, Cardenales.	13	48	10	23	479
P. Waner, Piratas.	11	42	12	19	452
Jamieson, Clev . .	10	35	7	15	429
Simmons, Atléticos.	10	40	9	17	425
Ruth, Yankees . .	10	41	10	13	317
Hornsby, Cubs. . . .	9	21	2	5	238

BAT BATTALINO HA FIRMADO PARA PELEAR CON MASSEY EL LUNES

FILADELFIA, Abril 29. AP.—Bat Battalino, campeón feather weight del mundo, ha firmado hoy un contrato para enfrentarse con Lew Massey, de Filadelfia, en un match-revancha que se efectuará el próximo lunes en la Arena de esta ciudad. El bout constará de diez rounds.

Massey tiene en su record una decisión favorable sobre Battalino,—en el encuentro que ambos celebraron en Enero—; pero todo parece indicar que en este segundo match ha de bailar con la más fea. Battalino peleó aquella vez con una mano lesionada, y no pudo dar de sí todo lo que podía Ahora se encuentra en excelentes condiciones y puede noquerle antes de terminarse el bout.

«Después que termine con Massey, a quien pienso ganarle en pocos rounds—dijo Battalino hoy—estaré listo para hablar con cualquier promotor para discutir mi título. Yo no necesito que me obliguen a defender mi corona. Yo estoy listo para hacerlo y no pondré excusas cuando se presente el primer contrario».

«Me quieren enfrentar con Chocolate en New York. Okey. Yo no tengo inconveniente. En Filadelfia también quieren esa pelea. Veremos quién la ganará. Pero, de todos modos, pueden asegurar que irá en el verano.»

LLEGO A BUENOS AIRES EL EQUIPO DE POLO

BUENOS AIRES, Abril 29. (AP.)—Hoy llegó a esta ciudad el equipo argentino de polo que visitó recientemente los Estados Unidos y que salió invicto en su tornee por los terrenos de la Costa del Pacifico. Andrada, capitán del equipo, habló muy bien del tratamiento que le dieron al equipo y de las condiciones de los terrenos en los Estados Unidos.

Frontón Jai Alai

Como era anoche martes saleta bajaron los fanáticos como el día del estreno de la pelota vasca en la Habana al estilo vascongado, que es el estilo papaito de los estilos dándole dulce a la bola. Y por eso antes de que el metal de la orquesta crugiera en el primer barvodanzón, con sus pinitos de son, sonaban las palmas académicas de todos los tendidos canchas y alturas celestiales y en los palcos donde sonreían toda su gracia divina, las fanáticas, prestigio y donaire de todas nuestras bizarras y sonoras peleas.

Salieron a pelotear el primero, de veinticinco tantos, los blancos, Esquivel mayor y Solá, contra los azules, Morales y Arrondo, que hicieron una contra tan infeliz que lo perdieron quedando en el tanto 16, que es un tanto huérfano. Los blancos mucho bueno. Boletos a $4.

Se llevó la primera quiniela: Trecet Mayor, pagando con 4 pesos y la combinada, Trecet y Mateo, que pagaron con 16 pesos.

En la segunda contienda entraron los blancos, Ferrer y Arriola y los azules, Uriona y Eusebio. Se peloteó mucho y bien por ambas partes. Llegaron altivos y altaneros iguales a la tragedia de los chalecos: a 29. Lo ganaron los blancos. Fué un gran estelar. Boletos a 4 pesos. Boletos de la segunda quiniela de Eusebio a $1.80 y combinada de Eusebio y de Taboada, que pagaron con 16 dólares.

Y pelotearon el de ustedes descansen los blancos, Millán y Casaliz contra los azules Olaveaga y Paco. Y peloteando bien y con toda tranquilidad se lo llevaron los dos blancos y los dos azules que estuvieron malurum, piñorum y bastante bastonorum.

Boletos a 4 pesos.

to..

Hoy otra gran función. A la misma hora.

EL DIA 1o. DE MAYO

Por la noche también se peloteará en el viejo Jai-Alai. En el soberbio programa figurando lo mejor de lo mejor en partidos y quinielas.

Vayan pá que vean.

F. R.

PROGRAMA PARA HOY

Primer partido a 25 tantos: Aguiar y Lizárraga, Blancos; Hermanos Trecet, Azules. A sacar ambos del cuadro 9 y medio.

Primera quiniela a 6 tantos: Trecet Mayor; Aristondo; Millán; Cazalis II; Paco y Aguiar.

Segundo partido a 30 tantos: Segundo: Arriola: Oscar y Ecenarro. A sacar ambos del cuadro 9 y medio.

Segunda quiniela a 6 tantos: Taboada; Ferrer; Segundo; Oscar; Eusebio y Areitio.

Primer partido a 30 tantos: Arana y Mateo, Blancos; Ochoa y Llano, Azules. A sacar ambos del cuadro 9 y medio.

DE GENERAL MACHADO

EL CAMPEONATO DE BASKET BALL

Se ha inaugurado ayer en la Escuela Técnica Industrial el Campeonato de Basket-ba'l inter-grupo de alumnos de esta Escuela. Concurrió al acto el señor Fernando Aguado, caballeroso Director de dicha Escuela y numerosas familias de la localidad y todos los alumnos del plantel, siendo madrinas de los grupos la bella y elegante señorita Hortensia Hernández, del azul y la gentil y simpática señorita Ofelia Díaz de Villegas, del rojo, que resultó derrotado por el azul, del que es capitán el Sr. Luis Díaz, siendo el del rojo el señor Carlos Fernández. Como se ve el Sr. Aguado se interesa por que sus alumnos tengan ratos de grata expansión. Todas las fiestas que se dan en esta escuela son magníficas, demostración de buena organización.

George Urle Volvió a Explotar en el box y Perdió: 8 x 6

El célebre lanzador ha iniciado con mala suerte la temporada de 1930

DETROIT, abril 29. AP. George Uhle, veterano lanzador de los Tibles, fué bateado libremente hoy, en el game celebrado en Navin Field con las Medias Blancas de Chicago, y como consecuencia a ese fuerte hitting los locales perdieron con anotación de 8 x 6.

El hitting de los White Sox incluyó dos jonrones de Barney Reynolds y uno de Charmers Cissell, que sigue resultando una sensación por sus frecuentes batazos.

Ninguno de los Tigres pudo batearle a Urban Faber, que pitcheó por los White Sox. Solo Gehringer fué capaz de batear un doble y un triple, y McManus que bateó un home run.

Los Sox pusieron en práctica un fácil doble robo en el séptimo que hizo anotar a Clancy desde tercera

El score:

CHICAGO

	V.	C.	H.	O.	A.	E
Gissell, 2b.	5	1	2	2	1	0
Reynolds, cf.	4	2	2	2	0	0
Clancy, 1b.	5	2	2	7	0	0
Jolley, rf.	4	1	3	2	0	0
Wawtood, rf.	0	0	0	0	0	0
Kamm, 3b.	3	0	0	2	0	0
Moore, lf.	2	0	0	3	0	1
Smith, ss.	2	0	1	1	3	0
Hunnefied, ss.	2	0	1	0	0	1
Autry, c.	4	0	2	7	0	0
Faber, p.	4	0	0	0	2	0
Metzler, x.	1	0	0	0	0	0
Harris, lf.	1	2	1	1	0	0
Totales.	37	8	14	27	6	2

X bateó por Moore en el 6o.

DETROIT

	V.	C.	H.	O.	A.	E
Stone, lf.	5	2	3	3	0	0
Gehringer, 2b.	5	2	2	2	2	0
McManus, 3b.	5	2	4	3	2	0
Alexander, 1b.	5	2	0	11	1	0
Rice, rf.	5	0	1	1	0	0
Akers, ss.	2	0	0	1	2	1
Funk, cf.	5	0	2	1	1	0
Rogell, ss.	2	0	0	0	0	0
Hargrave, c.	3	0	0	4	0	0
Uhle, p.	3	0	0	1	2	0
Page, p.	0	0	0	0	0	0
Fothergill, z.	1	0	0	0	0	0
Totales.	41	6	14	27	10	1

Z bateó por Uhle en el 8o.

Anotación por entradas

Chicago. . . . . . . 100 003 311— 8
Detroit. . . . . . . 101 020 002— 6

Sumario:

Acumuladores: Cissell, 2; Alexander; McManus 4; Funk; Harris; Reynolds 2; Autry; Jolley.

Two base hits: Gehringer; Jollye.

Home runs: Cissell; Reynolds 2; Mc Manus.

Stolen bases: Gehringer; Funk; Clancy Jolley.

Sacrifices: Harrys; Autry.

Double plays: Akers a Gehringer a Alexander; Funk a Alexander.

Quedados en bases: Detroit 10; Chicago 9.

Bases por bolas: de Faber 2; Uhle 2; Page 2.

Struck outs: de Faber 2; Uhle 1.

Hits de Uhle 12 en 8 innings; a Page 2 en 1.

Dead ball: Uhle a Reynolds.

Pitcher perdedor: Uhle.

Umpires: Hildebrand; Ormsby y Cuthrie.

Tiempo: 2.08.

UN UMPIRE RENUNCIA POR CREERSE NERVIOSO

NUEVA YORK, Abril 29. AP.—Dolly Stark, conocido como el más joven y rápido de los umpires de las Grandes Ligas, renunció hoy a su alto puesto, que desempeñaba dentro de la Liga Nacional, por entender que padecía de un nerviosismo que no le dejaba trabajar con entera seguridad su difícil posición.

Su renuncia fué aceptada con verdadero sentimiento por el presidente de la Liga, Mr. Heydler.

HARRY RICONDA AL CLUB KANSAS CITY

CINCINNATI, Ohio, abril 29. (A. P.)—Sidney Weil, presidente de los Rojos de Cincinnati, ha anunciado hoy que Harry Riconda, infielder obtenido por el club por medio del draft durante los meses de invierno, ha sido enviado al Kansas City de la Asociación Americana.

TOPICOS FUTBOLISTICOS A Cargo De Peter

Nuestro viejo y particular amigo el Dr Julián Modesto Ruiz, Presidente de la Asociación de Foot Ball de la República de Cuba, nos ilustra con la siguiente carta que trata sobre el debatido asunto del jugador Alesbán Pérez.

Dice así la carta-informe del Dr. Ruiz: "Habana, 27 de Abril de 1930.

Sr. Pedro Fernández Alonso.
DIARIO DE LA MARINA.
Ciudad.

Distinguido amigo:

He leído en tus "Tópicos Futbolisticos" correspondientes al día 26 del actual mes, que en el caso de Alesbán Pérez y Pérez, resuelto por la Asociación de Foot Ball de la República de Cuba, tiene la razón la Federación de la Habana, y no la de Oriente, y como tu crítica es cortés siento natural inclinación a contestarte, no para polemizar, sino con el propósito de hacer luz en un problema que sencillo en su fondo, se presenta un tanto complicado en apariencia.

Su aspecto complicado se debe a que plantea un conflicto entre disposiciones reglamentarias distintas, las de la Federación de Oriente y las de la Habana. Estos organismos son de igual categoría. Las disposiciones de uno no deben triunfar sobre las del otro, en caso de conflicto. El error de una resolución estaría en aplicar las reglas de una a otra Federación.

Tamaña equivocación es la que ha evitado esta Nacional al resolver el caso en la forma en que lo hizo.

Vamos a demostrarlo.

Como antecedente previo e indispensable debemos recordar que en la Federación de Oriente existe (cuando surge el problema) un artículo, el número 17, que dice que las planillas de inscripción de un jugador vencerán un mes antes de dar comienzo al campeonato oficial o en caso de no haberlo, del concurso que en su defecto se organice, quedando los jugadores en libertad de elegir nuevo Club; y otro artículo, el número 18, que dispone que ningún jugador podrá trasladarse ni ser transferido de un Club a otro en cuanto no hayan transcurrido tres meses de la baja en el Club a que pertenecía.

En el reglamento de la Federación de la Habana, existe un artículo, el número 13, según el cual ningún jugador podrá ser transferido de un Club a otro, en tanto no haya pasado un año de ser baja en el Club a que pertenecía, salvo que éste autorice al jugador a inscribirse en otro Club, en cuyo caso podrá hacerlo una vez terminado el campeonato o concurso que se esté celebrando, sin esperar entonces el transcurso del año. etcétera.

Del estudio de esos dos textos se desprenden tres conclusiones importantes para el caso de Alesbán Pérez y Pérez, que son las siguientes:

A)—Que entre el Reglameno de la Federación de Oriente y el de la Habana hay discrepancia en cuanto a la situación de los jugadores con los Clubs, pues para la de la Habana, un jugador pertenece a un Club hasta tanto no se dé de baja del mismo; mientras que para la de Oriente, cada año, automáticamente, por disposición reglamentaria, todos los jugadores quedan libres en determinadas fechas antes de comenzar el campeonato o concurso del año siguiente;

B)—Que en ningún caso, según la Federación de Oriente, necesita autorización del Club a que pertenecía para trasladarse a otro, sino solo esperar tres meses; mientras que de acuerdo con la Federación de la Habana, necesita esa autorización o esperar un año si no la obtiene;

C)—Que tanto una como otra Federación previeron, como era natural, el paso de un jugador de un Club a otro de la misma Federación, y no consideraron el paso de un Club de una Federación a otro Club de otra Federación.

Al hacer constar esta falta de previsión no criticamos; por el contrario, comprendemos que así sucediera, pues son reglamentos procedentes de épocas en que no existía conexión entre las Federaciones Provinciales.

Tan cierto es esto que en la etapa a que me refiero era moneda corriente, el paso de un jugador de una Federación a otra, sin consecuencia alguna.

El caso de Alesbán Pérez y Pérez pertenece a este último grupo; paso de un jugador de una Federación a otra.

Cuando a nuestro conocimiento llegó el problema, nos encontramos con esta situación, y entonces fué cuando la Nacional, por acuerdo del 31 de Enero del año en curso, dictó la regla, regulando el paso de un jugador de un Club de una Federación a otra Club de otra Federación, y como consecuencia acordó en 12 de Febrero, que en toda planilla de inscripción de jugador se hiciera constar si procedía o no de otra Federación Cubana.

Pasemos ahora al estudio detallado del caso de Alesbán Pérez y Pérez. Este jugador fué inscripto por la Universidad de la Habana, en Junio 28 de 1928. En 6 de Febrero de 1929 causó alta en Oriente, por el Club Hatuey. Al inscribirlo entonces, la Federación de Oriente no incurrió en falta, ni tampoco el jugador, pues procedía de un Club que no formaba parte integrante de la Federación de Oriente y ésta no estaba obligada a pedirle la autorización del Club de donde procedía el jugador, pues este requisito no era exigido por la Federación de Oriente, y aunque lo establece la Federación de la Habana, el precepto se aplica, cuando un jugador de un Club pasa a otro Club, dentro de la Federación de la Habana. Lo contrario sería obligar a Oriente a catar una disposición de la Habanera, supeditándola a ésta, como si aquélla fuera parte integrante de ésta.

En 1 de Octubre de 1929, dicho jugador causó baja en la Universidad de la Haba, y en 15 del mismo mes, la Universidad lo autorizó para poder pasar a cualquier otro Club. Estos dos extremos tienen importancia para un Club de la Federación de la Habana, que quiera utilizar a dicho jugador inmediatamente, pues es requisito indispensable según el artículo 13, de la Habanera, ya citado. Por consiguiente, para el P. Fernández la autorización era importante, pues forma parte de la Federación de la Habana; mas para Oriente, dada la situación existente entonces en que esta Nacional no había regulado el caso, el hecho carecía de importancia y relieve alguno, por no exigir su reglamento tal requisito.

En 8 de Octubre de 1929, dicho jugador es alta en Oriente por el Deportivo Español. Esta alta es legítima y perfecta por dos razones:

A)—Porque finalizando el campeonato de Oriente, de 1928-29, en que había figurado por el Hatuey, automáticamente, por aplicación del artículo número 17 citado, podía pasar a otro Club de aquella Federación sin más requisitos;

B)—Porque a Oriente, de acuerdo con su reglamento, por no ser necesaria, no le afectaba que aún no hubiera recibido la autorización de la Universidad, pues esta autorización sería exigible por la Federación de la Habana caso de que el jugador pasara a otro Club de la misma.

En 26 de Octubre de 1929, fué inscripto por el Deportivo P. Fernández, presentando una planilla firmada por el jugador en 24 de Sepiembre de 1929. Esta planilla es nula por la razón fundamental de que fué firmada en 24 de Septiembre, fecha en que dicho jugador no era libre para el P. Fernández, porque aún no había causado baja en la Universidad, que pertenece a la Federación Habanera, como el P. Fernández, ni tenía la autorización de la Universidad para jugar. No puede admitirse una planilla de inscripción para jugar en determinado Club de una Federación cuando la condición para ello está pendiente de un requisito como en la autorización de otro Club de la misma Federación que exige como previo su cumplimiento.

En 7 de Febrero de 1930, Alesbán Pérez causó alta en Oriente por el Deportivo Guantánamo. Como que estaba debidamente inscripto por el Deportivo Español, según lo expuesto, podía pasar al Deportivo Guantánamo, cumpliendo los requisitos reglamentarios de la Federación de Oriente.

Por todo lo relacionado, la situación legal y reglamentaria de Alesbán Pérez y Pérez, en la Provincial de Oriente, es diáfana y clara en relación con la Provincial de la Habana.

Ahora bien como que esa situación, aunque no infringía disposición alguna, no podía continuar porque lesionaba las buenas relaciones entre Federaciones, y es deber de esta Nacional mantenerlas armónicas, se dictaron para lo sucesivo las medidas que Ud. conoce: regular el paso de un jugador de un Club de una Federación, a otro Club de otra Federación; exigir en la planilla la declaración de si procede a no, de otra Provincial Cubana; castigar cualquiera de estas infracciones, así como poner la firma de doble planilla, una para un Club de una Federación, y otra para otro Club de otra Federación, etc.

Estas últimas medidas fueron tomadas frente al caso de Alesbán Pérez y Pérez, siguiendo el criterio de legislar para el porvenir, al conocer y resolver casos concretos adoptados desde el caso del jugador Codesido.

La Nacional se complace con que los Clubs y entidades balompédicas le presenten problemas, pues al par que los resuelva, va regulando el futuro y salvando nuevas dificultades y problemas en el porvenir. Dispuesto a aclarar cualquier extremo y muy agradecido,

Quedo de Ud. muy atentamente,

Julián M. RUIZ."

Mi querido amigo Dr. Ruiz: No quiero entrar en pormenores sobre la legalidad de la planilla del jugador Pérez en la Federación de la Habana porque sería esto inacabable.

Solametne me limitaré a hacer dos comentarios:

Primero: Si los dos organismos son de igual categoría y las disposiciones de uno no deben triunfar sobre las del otro, ¿por qué entonces ese organismo le quita la razón a la Federación de la Habana para dársela a la de Oriente?

Segundo: ¿Por qué motivo en el caso de Valentín, muy reciente, aunque posterior al que se trata, se hicieron las cosas de distinta manera? El exjugador de la Juventud Asturiana no pudo jugar en New York hasta tanto no lo autorizó ese Club

Estas interrogaciones, que conste, no son para que las contestes. Va a parecer que tenemos interés en el asunto y no es así. Habrá tiempo de aclarar esos extremos porque la Federación, segun tengo entendido, no acepta el fallo.

Sabe te aprecia y te distingue.

PETER

Buen Programa Ofrece el Domingo Miramar Garden

Peleas de emoción; batallas sensacionales, fieras, sangrientas, de esas que ponen de pie a los fanáticos, están al alcance de los aficionados esta semana en Miramar Garden, cuando se lleve a cabo el soberbio programa que se está combinando. Para que los asiduos concurrentes del bello Stadium de Prado y San Lázaro, se den cuenta de la magnitud del programa que se combina, diremos que la pelea oficial está concertada a base de Battling Llano, el invicto welterweight asturiano, ídolo de los fanáticos habaneros, que cuenta con victorias sobre Manuel Saa; Rogelio Ullivarri, el terrible cabo del Distrito Naval Norte; "Yayo" Santiuste, de la Isla de Cuba; Ramón Cedeño, ídolo de Batabanó; César Guerra, el fuerte pugil habanero y Frank Selas, l bravo españolito de Jimmy de Forest; Battling Llano, repetimos, se enfrentará con Antonio Ullivarri, el más valiente peleador de la Marina de Guerra, que venció en su última salida a Santiuste. Antonio saca la cara por su hermano Rogelio, esperando vencer a Llano para más tarde enfrentarse con la Pantera de Marianao. Esta pelea será sin duda alguna la batalla más sensacional y fiera del año...

En uno de los combates de este programa debutará uno de los peleadores de más conocimientos y facultades del amateurismo habanero; nos referimos al welterweight montañés, ídolo del Encanto, Rodolfo Díaz, que se ha venido anotando sensacionales victorias por knock out en cada salida al cuadrilátero de las sogas. Díaz, no pelea por dinero; el muchacho lo hace por sport, porque le gusta demostrar sus grandes facultades ante sus numerosos amigos, como demostró antes ser un bravo futbolista en el equipo del Club Olimpia. Rodolfo Díaz se enfrentará con uno de los mejores welters del semiprofesionalismo, a fin de probar a todos sus partidarios que "lo mismo se noquea con guantes de doce onzas, que con los de seis"... El muchacho se encuentra en soberbias condiciones y listo para batirse con el mejor hombre de su peso.

En este conjunto pelearán también pugiles del cartel y simpatías de Gilberto Fernández, el orgullo de la Ciénaga; Adolfo Vázquez, de Buena Vista; Petit Uzcudun, de General Machado y Tomás de Jesús, el bravo Mayorquín de Casa Blanca.

"CADYM"

Remedio ideal contra la blenorragia; preparación vegetal que quita la irritación de la mucosa, obra rápidamente y sin molestias.

Lab. Americano de Yerbas Medicinales

5a. de Tacuba 68, México.
$1.75 y $2.75. Farmacias de Cuba.

Bibliografía y Patología de la Mujer

La Obra más notable de nuestra época

Publicada bajo la dirección de los Dres. Josef HALBAN y Ludwig SEITZ

La Medicina en general y muy especialmente la parte relacionada con las enfermedades de la mujer, han sufrido profundas transformaciones en estos últimos tiempos, motivo por el cual los autores de esta obra, han emprendido su publicación, en la forma más amplia y acabada posible, con el fin de proporcionar a los édicos y estudiantes el TRATADO DE OBSTETRICIA Y GINECOLOGIA más completo que hasta hoy se conoce. La obra, en la que colaboran los más famosos médicos del mundo, se publicará por tomos, cada uno de los cuales contiene materias completas, que al fin formarán un notable conjunto. Hay publicados los tres primeros volúmenes, impresos en 4o. mayor, papel satinado de primera e ilustrados con más de 250 grabados cada uno.

Precio de cada tomo encuadernado en pasta española ... $ 9.00

ASTURIAS

Divulgaciones geográfico-históricas por el Lcdo. A. MUÑIZ VIGO

Una obra interesante, que sirve de guía a los extranjeros y de fuente inapreciable de datos interesants para quien estima las cosas de Asturias. El libro se refiere tanto a la parte geográfica como a la histórica, narrando los hechos más importantes en relación con el desenvolvimiento de esa región y atiende además la parte genealógica estudiando los apellidos, escudos de armas y otros datos heráldicos de interés.

Precio del ejemplar a la rústica ... $ 1.00

ATLAS HIERARCHICUS

Segunda edició de este ATLAS MONUMENTAL que contiene descripción geográfica y estadística de la Santa Iglesia Romana tanto en Oriente como en Occidente, según los datos más modernos.

La obra, en tamaño folio, contiene más de 50 mapas de hermoso dibujo, en 8 colores, con descripción en español, francés y alemán y datos de gran interés para los católicos y para geógrafos y amantes de la historia

Precio del ejemplar encuadernado en tela ... $18.00

HISTORIA DE LA HUMANIDAD

Una maravillosa e interesantísima síntesis por HENDRICK VAN LOON

La fama de este escritor holandés ha sido bien cimentada con esta obra, que ya ha sido traducida a ONCE idiomas, con éxito sin precedentes. Su mérito estriba en la maestría demostrada para sintetizar los hechos culminantes de una época, sin omitir nada importante y salpicándolos de una crítica fina y humorística, que hace la lectura agradabilísima La obra comprende desde los albores de vida de nuestro planeta hasta nuestros días.

Precio del ejemplar encuadernado en tela ... $ 6.00

Metodología de la Aritmética Elemental

Por el Dr. J. ELPIDIO PEREZ SOMOSSA

Una guía metodológica, producto de muchos años de experiencia y según as más modernas orientaciones pedagógicas. "El libro del Dr. E. Pérez es a mi juicio el más científico y completo y el mejor orientado que entre nosotros se ha escrito acerca del aprendizaje de la Aritmética" así dice en el prólogo el eminente pedagogo Dr. Alfredo M. Aguayo, lo cual es suficiente garantía para el éxito de la obra, utilísima para el magisterio

Precio del ejemplar encuadernado en tela ... $2.50

Cómo se Enseña el Dibujo y las Bellas Artes en la Escuela

Por LORENZO GASCON PORTERO

Nuevas orientaciones en la enseñanza de estas materias, sacadas de la observación y la práctica constante en Escuelas de Pintura, Artes y Oficios, etc., etc., tendentes a demostrar la importancia del grafismo en el éxito de su estudio. La obra está ilustrada con numerosos grabados y láminas.

Precio del ejemplar en 4o. a la rústica ... $1.80

LA MODERNA POESIA

Obispo 135. Apartado 605. Teléfono A-1171. Habana

CERVANTES

Galiano 62 Apartado 1115. Teléfono A-4958. Habana

LOS TEAMS ROJO Y ANARANJADO VENCIERON ANTEANOCHE EN BASKET

Los Rojos derrotaron al equipo Verde, por un punto de diferencia: 26 por 25, y los Anaranjados acabaron con los Azules.—Morilla aprovechando el débil guarding del five Azul palomeó nueve fielgoals durante el juego.—Hoy se juega y se bailará

Los conjuntos Rojo y Anaranjado fueron los que resultaron vencedores en los encuentros de basket ball que estaban anunciados para anteayer en el floor del simpático Club Deportivo Asturias, correspondientes ambos al campeonato inter-socios que con tanto acierto y celo han organizado los señores Vicente Palmieri y Luis Solá.

Los muchachos del five Rojo liquidaron a los Verdes por un punto de diferencia, 26 por 25 y tuvieron en Armesto Alvarez Builla e Iglesias los máximos anotadores del equipo. En este encuentro si los Verdes hubiesen tenido un poco más de suerte la derrota se les hubiese convertido en un hermoso triunfo, pero como que esto no pudo ser, no les tocó otro remedio que el de conformarse con la ya dicha derrota.

En el segundo juego el quinteto Anaranjado volvió a sus buenos tiempos al vencer a los Azules por el amplio margen de 14 puntos, 41 por 27. En el primer half los Anaranjados lograron una pequeña ventaja de sus contrarios 13 por 11, pero en el segundo se dieron gusto metiendo canastas; esto, desde luego, debido al poco guarding que desarrollaron los Azules.

J. Morilla, aprovechando la debilidad de sus contrarios en la defensa, palomeó nueve fielgoals; Tejero también se anotó cinco canastas y hasta J. A. Pérez, A. T., se apuntó dos canasticas. En el guarding los Naranjas estuvieron admirablemente, pues no le permitieron muchas libertades a sus rivales.

Los representantes del five Azul no merecen ni tan siquiera mencionarse, pues la exhibición que dieron fué en extremo desastrosa, no trataron en ningún momento de salvar la situación, no gardearon nada absolutamente y en el departamento del tiring estuvieron completamente desacertados y los únicos que hicieron algo después de duras penas fueron R. Menéndez y Mora, quien después de tirar al aro más de cuarenta y dos veces con promedio de haber anotado por lo menos diez fielgoals sólo pudo contar en su lista cinco. Las causas por lo que el conjunto Azul jugó pésimamente mal las desconocemos en absoluto. Unicamente que al capitancito Azul le dure todavía el agradable recuerdo de la fiestecilla del otro día y que por ese motivo no haya hecho practicar a sus muchachos. Seguramente que esa es la razón, pues si es eso aceptamos esa excusa. Está aceptada.

ESTA NOCHE

Esta noche se celebrarán dos buenos matchs de basket ball en el floor de los Fantasmas de Subirana y Estrella, pertenecientes los dos al campeonato inter-socios que está pronto a finalizar. En el primer juego se enfrentarán los fives Rojo y Azul y en el segundo turno Anaranjado y Verde.

Una vez terminados los juegos se bailará a los acordes de un magnífico sexteto hasta hora muy entrada de la noche.

Conviene advertirle a los fanáticos y principalmente a los players que participan en esta justa, que el primer juego dará comienzo a las ocho y media en punto de la noche para de esa manera terminar temprano y poder dedicarnos de lleno al dancing.

Pepe RUBIO

Los scores:

ROJO

	Fig.	Fog.	F.C.
A. Armesto, f.	1	0	1
J. M. A. Buillas, f. . .	3	4	5
C. Incera, f.	0	0	1
R. Rodríguez, c. g. . .	2	2	2
J. Iglesias, g.	3	0	4
M. Sigler, g.	0	0	0
Calvo, g.	0	0	0
R. Junco, g.	1	0	0
Totales.	10	6	11

VERDE

	Fig.	Fog.	F.C.
N. Moreno, f.	2	2	1
A. Suárez, f.	0	2	3
J. Santana, c. . . .	1	0	0
T. Rodríguez, g. . . .	0	4	2
M. García, g.	5	1	0
Totales.	8	9	6

RESULTADO FINAL

ROJO. 25
VERDE. 25

AZUL

	Fig.	Fog.	F.C.
R. Menéndez, f. . . .	4	0	1
Mora, f.	5	1	1
M. Toro, f.	0	0	0
F. Riera, c.	0	2	2
E. Moreno, g.	1	2	3
García Montes, g. . .	0	0	0
J. Farias, g.	1	0	0
Totales.	11	5	3

ANARANJADO

	Fig.	Fog.	F.C.
J. Morilla, f.	9	1	3
Tejero, f. c.	5	2	1
Montes de Oca, c. . .	1	1	1
R. Goménez, g. . . .	1	0	3
J. A. Pérez, g. c. . .	2	1	2
Fuentes, g.	0	0	2
Caraballo, f.	0	0	0
Azcue, f.	0	0	0
Linares, g.	0	0	0
Totales.	18	5	12

Referee: Enrique L. Bru.
Anotador: Pepe Rubio.
Time Keeper: S. Cordal.

RESULTADO FINAL

AZUL. 27
Anaranjado. 41

HABLAN LOS HECHOS

Más de 50 años de experiencia confirman el éxito de la 'Pepsia y Ruibalbo Bosque' en las Dispepsias malas digestiones. Insuficiencia del hígado y demás trastonos del estómago.—Es la medicina sancionada por los años y la experiencia.

BLENO BLENOL
ALIVIA EN 24 HORAS

Antiséptico de las Vías Urinarias

M.E.C.D. 2016

Bolsa de la Habana

Cotización oficial del día 29 de Abril
BONOS Y OBLIGACIONES

	Comp.	Vend.
República de Cuba 1904 Speyer..	98½	—
República de Cuba 1905 Deuda Interior	91	—
República de Cuba 1909 4 1|2 por 100..	93	—
República de Cuba 1914 Morgan..	100¾	—
República de Cuba 1917 Puertos..	95½	—
República de Cuba 1923 5 1|2 por 100	101½	—
Aymto. de la Habana: primera hipoteca. . .	99	—
Aymto. de la Habana: segunda hipoteca. . .	99	—
Banco Territorial . . .	70	—
Cervecera..	102½	106
Cervecera (Obligaciones no hipotecadas)	83⅝	88
Ciego de Avila	—	—
Curtidora	—	—
Gas..	105⅝	—
Havana Electric (Consolidados)..	79	84½
Manufacturera	12	—
Matadero	—	—
Nueva Fábrica de Hielo; bonos..	102⅛	—
Papelera Serie A . . .	98	—
Papelera Serie B . . .	75	—
Teléfono	88	—
Unidos..	52	—
Edificio La Metropolitana (S. A.)	92	100
Jarcia Matanzas..	95	100
Iron Beer (Obligaciones no hipotecadas).. ..	—	—
H. Electric (Obligaciones no hipotecadas). ..	59¾	66
Bonos Centro Asturiano de la Habana..	100	104
Bonos Hipotecarios Moderna Fábrica de Ladrillos..	—	—

BONOS: Empréstito seriado de la República de Cuba. — Morgan 5½ por 100. — 1927

	Comp.	Vend.
Serie C—1930..	98	—
Serie D—1931..	98	—
Serie E—1932..	98	—
Serie F—1933..	98	—
Serie G—1934..	98	—
Serie H—1935..	98	—
Serie I—1936..	98	—
Serie J—1937..	98	—
Certificados Serie 5½. Obras Públicas:		
Diciembre 31 de 1931 ..	98½	—
Junio 30 de 1932..	98½	—
Diciembre 31 de 1932 ..	98½	—
Junio 30 de 1933..	99½	—

ACCIONES

	Comp.	Vend.
Agrícola	—	—
Banco Territorial . . .	31	—
Banco Territorial, benef.	2	—
Banco de Préstamos sobre Joyería..	—	—
Cervecera..	160	250
Cuba Cane pref..	1	—
Cuba Cane com..	¼	—
Cuba R. R.	—	—
Curtidora..	—	—
H. Electric Railway Co. Preferidas	60½	62¼
H. Electric Railway Co. Comunes..	4	7
Jarcia pref..	78	84
Jarcia comunes	10	11½
Licorera comunes	4	6
Lonja preferidas.	90	—
Lonja comunes.	90	94
Manufacturera pref. . .	—	—
Manufacturera com. ..	—	—
Naviera pref..	62	—
Naviera comunes	7	10
Nueva Fábrica de Hielo	300	—
Nueva Fábrica de Hielo; benefs.	95	100
Perfumería pref..	30	—
Perfumería com..	3	—
Pesca pref..	100	—
Pesca comunes	20	—
Teléfono pref	102	106
Teléfono comunes	138	—
Unidos	18	24
Ferrocarriles Consolidados de Cuba (Prefs.)	56	—
Union Oil..	15¼	18
Metropolitan Auto . . .	—	—
Fibras y Jarcia..	62	—
Fibras y Jarcia (Sindicadas)	62	—
Matadero..	—	—
Compañía de Seguros La Mercantil..	100	120
Cueto y Ca. S. A. (Kokofat) prefs	—	—
Cueto y Ca. S. A. (Kokofat) com..	—	—
H. Electric Utilities (6 por 100)..	88½	96
H. Electric Utilities (5 por 100)..	68	75
Naviera ex-certificado.	58	—

Mercado de Tabaco

Pocas y pequeñas fueron las operaciones de ayer en el mercado local de la hoja.

Treinta y tres pacas de capadura de Remedios, vendieron y entregaron Menéndez y Compañía a Pouzo y Pérez.

Carlos Calleja compró y registró, en los almacenes de Severiano Jorge y Compañía, treinta tercios de capas finas de Partido.

Dieciseis, también de capas, pero de Remedios, vendieron y entregaron Tamargo y Compañía.

Hijos de Diego Montero compraron a Fernández y Zabala, cincuenta tercios de tripas de Vuelta Abajo que fueron registrados durante la mañana.

Muñiz y Hermanos vendieron y entregaron a Tamargo y Compañía, veintiocho tercios de volados.

Treinta y dos de otras tripas de Vuelta Abajo, compró la Cuba Tobacco Company a Menéndez y Compañía.

LA RAMA QUE ENTRO

Por los ferrocarriles entraron ayer las partidas de tercios y pacas que anotamos a continuación:

De Remedios para Echevarría y Pérez 70.

De Consolación para Calixto López y Compañía 76.

De Iguará, para F. Frades, 1.

De Holguín para Gonzalo Cañaveral 4.

De Pinar del Río, para Calixto López y Compañía 54.

De Consolación del Sur, para Antonio Méndez 36.

NOTAS DE LOS CAMPOS

Despues de las amplias informaciones de Manicaragua y Camajuaní que ayer insertamos, no hemos recibido otras de nuestros corresponsales. Pero tenemos varias noticias que han llegado a nuestras manos por diferentes productos, y ellas nos dicen: que hoy han de empezar a escoger en La Salud los señores Toraño y Compañía; que los amarres se están terminando en la zona de Trancas, y que dos o tres vegas más en matules pasaron anteayer y ayer a segundas manos en esta provincia.

Bolsa de New York

NEW YORK, abril 29 (A. P.)
ACCIONES: 5.410.010
BONOS: $12.344.000
CAMBIOS: $1.549.000.000

COTIZACION DE LA PESETA

La peseta española se cotizó ayer al cierre de mercado a razón de

8 PESETAS
07.75
POR DOLLAR

COTIZACION DEL FRANCO

El franco francés se cotizó ayer al cierre del mercado a razón de

25 FRANCOS
55 CENTIMOS
POR DOLLAR

Frutos Cubanos

El Comisionado Especial en Nueva York, en su cablegrama del día 28 del actual, informa lo siguiente a la Secretaría de Agricultura, Comercio y Trabajo, Sección de Fomento y Expansión Comercial:

«Tomates vapores Calamares y Siboney buenos precios. Cajas de 144 desde dos pesos doce hasta seis sesenta y dos; cajas de 180 desde dos pesos treinta y siete hasta cinco cincuenta; cajas de 216 desde dos $pesos ochenta y siete hasta tres sesenta y dos; marcas Tejera y Blasco obtuvieron más alto precio; mercado firme para buenas calidades. Calidades otras procedencias pobres. Piñas: huacales de 12 desde un peso sesenta hasta uno sesenta y cinco; huacales de 14 desde un peso cincuenta hasta uno sesenta; huacales de 16 desde un peso sesenta y cinco hasta uno setenta; huacales de 18 desde un peso sesenta y cinco hasta dos veinte; huacales de 24 desde dos pesos cero cinco hasta dos quince; huacales de 30 desde dos pesos hasta dos veinticinco; huacales de 36 desde dos pesos hasta dos veinte; bajo precio causas cable anterior. Temperatura mejorando; espérase esta semana buena temperatura.»

Los precios responden a la calidad de los frutos, a la buena calidad de los tomates precios llenos; en cambio a piñas defectuosas, por verdes y mal color obtuvieron precios bajos. ¿No sería posible que los cosecheros se pusieran de acuerdo y crearan un fondo común para crear su oficina de venta en los Estados Unidos? Múltiples ventajas traería tal medida; se seguirían sus orientaciones; distribuiría bien las mercancías y con la propaganda ordenada que hiciera aumentaría el consumo en los actuales mercados y se abrirían otros nuevos. Hay que mirar adelante e imitar a las naciones maestras en estas materias. El progreso es la vida; el estancamiento, el seguir siempre en la rutina de antaño, es la ruína del negocio, su muerte.

Mercado de Ganado

La reducción de precios a que nos referimos hace dos o tres semanas, ya se precisó, porque también nos han precisado aquéllos los compradores.

Otras alteraciones registradas a partir del lunes y que ayer confirmamos, las encontrarán nuestros lectores más abajo.

LOS PECIOS EN PIE
Del vacuno

Precios pagados por compradores en los mercados de origen:

En Oriente, a cuatro y medio centavos con cinco por ciento de descuento.

En Camagüey, a cuatro y medio centavos neto.

En Las Villas, a cuatro y medio centavos con diez por ciento de descuento.

El de Pinar del Río, de cuatro y cuarto a cuatro y medio centavos pesado y entregado en esta capital.

Del de cerda

El criollo, de ocho a once centavos.

El americano, de doce a catorce centavos.

Del lanar

El ganado lanar de cinco a siete centavos.

MATADERO DE LUYANO

En el Matadero de Luyanó se sacrificaron las siguientes reses:

De vacuno..	125
De cerda	80
De lanar..	30

Los precios que rigieron en el Matadero de Luyanó fueron:

	Cts.
Vacuno	De 18 a 20
Cerda criollo	De 32 a 36
Cerda americano	De 36 a 44
Lanar..	De 30 a 45

MATADERO INDUSTRIAL

En el Matadero Industrial se sacrificaron las siguientes reses:

De vacuno..	295
De cerda..	105
De lanar..	66

Rigieron en el Matadero Industrial los siguientes precios:

	Cts.
Vacuno	De 18 a 20
Cerda criollo	De 32 a 36
Cerda americano	De 36 a 44
Lanar..	De 30 a 45

SE GESTIONA LA COTIZACION DE VALORES ESPAÑOLES EN LA BOLSA DE LA HABANA

Ayer celebró sesión ordinaria la Junta Sindical y de Gobierno de la Bolsa de la Habana; tratándose entre otros asuntos de la cotización de valores españoles en dicho centro de contrataciones.

Discutido ampliamente dicho asunto, se acordó nombrar una comisión, para que se entreviste con el señor Embajador de España, para tratar del mencionado problema, haciéndose gestiones ante el señor Secretario de Hacienda, respecto al impuesto que paga la transacción de valores extranjeros en nuestro país.

Mercado de Azúcar

NUEVA YORK, abril 29 (AP). Se calcula que en el día de hoy se ofrecieron 300.000 sacos de crudos cubanos para entrega en distintas posiciones de Mayo a 1 5-8 centavos con posibles compradores a 1 9-16 centavos. Durante la mañana algunos tenedores ofrecieron azúcares en firme a 1 19-32 centavos sin resultado, y por la tarde se rumoraba que algunos negocios se hicieron a 1 9-16 centavos. No se pudo obtener confirmación y los operadores estaban inclinados a dudar de los rumores.

Al cierre había azúcar en firme a 1 9-16 centavos, sin ventas. Se anunció la venta de 20.000 toneladas para embarque en Mayo a Europa a 7 chelines 4 1-2 peniques costo, seguro y flete y de 5.000 toneladas para embarque en Junio a 7 chelines 5 1-4 peniques. Un cargamento de Puerto Rico se ofreció en firme para entrega en Mayo a 3.46 centavos. El precio local es de 3.39 centavos.

El mercado de futuros en crudos estuvo encalmado al principio con precio dos puntos más bajos a uno más alto. La debilidad se concentró en los contratos de Mayo debido a la publicación de cincuenta avisos de entrega, los que desaparecieron en las primeras horas y desde ese momento la posición de Mayo entró en actividad. El mercado cerró sin cambio a dos puntos más bajo con ventas de 49.000 toneladas.

Mes	Abre	Alto	Bajo	Cierre
May . . .	157	159	156	158
July	159	159	157	157
Sep.	165	165	163	163
Oct . . .	...	...	...	167
Dec.	173	173	171	172
Jan.	175	175	173	174
Mar.	181	181	179	179

Los compradores retiraron hoy más importantes cantidades de azúcares, pero el aumento en el volumen de los negocios no fué muy pronunciado.

Mercado de Bonos

NUEVA YORK, Abril 29 (AP).— Los bonos cambiaron hoy de manos en gran volúmen y los precios ofrecieron mejor resistencia a la presión.

Los bonos ferroviarios hicieron progresos, pero la compra se confinó a menos de una docena de emisiones que estuvieron flojas en recientes sesiones, entre otras Chapeake and Ohio, refundidas del 4 1-2, Rock X Island refundidas del 4 Nickel Plate del 4 1-2 y 5 1-2, Pere Marquette del 4 1-2, Frisco del 4 1-2 y del 4 y Southern Railway generales del 4, que estuvieron a la cabeza del grupo y contribuyeron al avance del día.

Las transacciones en bonos extranjeros quedó limitada a los mejores, especialmente los de las naciones europeas interesadas en las reparaciones alemanas. Los bonos alemanes estuvieron muy activos, aunque los precios se movieron con irregularidad. Los del siete avanzaron algo y los de Berlín del 6 ganaron dos puntos, pero General Electric perdieron terreno y Rhine Westfalia del 6 un punto. Los bonos franceses del 7 de 1955 encontraron ventas.

Los bonos de la Libertad y del Tesoro permanecieron inactivos en ausencia de cambios importantes en el cambio.

Mercado de Café

NUEVA YORK, abril 29 (AP).— El mercado de futuros en café estuvo algo irregular, pero generalmente mas bajo. Los contratos de Río abrieron un punto más alto a 3 mas bajo y cerraron sin cambio a seis puntos más bajos con ventas de 13.000 sacos. Santos abrió 3 a 6 puntos más bajo y cerró sin cambio a 6 puntos mas bajo con ventas de 7.000 sacos.

Cotizaciones de cierre:

Río: mayo, 8.57; julio, 8.48; septiembre, 8.32; diciembre 8.18. y marzo 8.07.

Santos: mayo, 13.04; julio, 12.58; septiembre, 12.29; diciembre 12.10 y marzo 11.91.

Río del 7 se cotizó de 9 1-2 a 9 3-4 y Santos del 4 de 14 a 14 1-2 costo y flete.

Mercado de Acciones

NUEVA YORK Abril 29 (AP).— El mercado de acciones comenzó hoy con tendencia a la baja pero recuperó gran parte de las pérdidas en la última media hora de contrataciones, pues los bajistas se apresuraron a cubrirse esperando un informe trimestral ordinario de la United States Steel después del cierre.

Los precios de cierre estuvieron irregularmente más bajos, pero el índice de las noventa acciones principales acusó una pérdida neta en el día de solo 1-5 de punto. El volumen de las operaciones fué de 5.410,010 acciones.

El informe trimestral de la United States Steel fué mucho más favorable de lo que la generalidad de los operadores esperaba. Inland Steel también publicó un buen informe sobre el primer trimestre.

Las noticias de la industria del petroleo continuan siendo favorables y varias acciones petroleras dieron buena cuenta de si.

American Tobacco fué una divisa fuerte, cerrando con ganancia de cerca de 9 puntos. J. I. Case avanzó más de 7 y acciones como American Can, American Telephone, Mc Keesport Timplate, Continental Can Commercial Solvents Johns Manville y Standards de Nueva Jersey y de Nueva York ganaron cerca de uno o dos puntos. International Harvester y Pan American B. avanzaron cerca de tres puntos.

Peoples Gas bajó 19 puntos a 300 y subió después a 312 1-2. Vanadium perdió 6 puntos y recuperó 3. Anaconda, Eureka Vacuum y Patiño Mines establecieron los tipos más bajos desde Noviembre. Varios renglones recientemente bajos como Canada Drey, National Cash Register A y Stewart Warnerm avanzaron por las operaciones de los bajistas para cubrirse. United States y General Electric perdieron una fracción.

Mercado de Algodón

Al cierre de las operaciones en el mercado local de algodón americano, los distintos meses de entrega se cotizaron a base de los precios que siguen:

Enero..	16.08
Julio..	16.16
Octubre..	14.99
Diciembre	15.09
Enero 1931..	15.12
Marzo 1921	15.23

LEA LOS ANUNCIOS CLASIFICADOS DEL "DIARIO" NO LE PESARA.

Bolsa de New York

FERROCARRILES

Atch Top Sta Fe.	220½
Atl. Coast Line..	—
Baltimore Ohio.	113⅜
Canadian Pacific.	200
Chesapeake Ohio.	215
Chi Gt West com..	13¾
Chi Gt West pref.	43
Chic N. W.	80½
Chi Mil San Paul com. . . .	21⅛
Chi Mil San Paul prf. . . .	35⅞
Chic Rock I. P.	112⅛
Delaware Hudson..	173½
Erie..	51¾
Great Northern.	90½
Kansas City Southern. . . .	—
Lehigh Valley.	—
Louisville Nash..	132
Mo. Kan Tex com.	56
Mo. Pac com	87½
Mo. Pac pref.	—
N. Y. Central.	173
N. Y. New Haven H. . . .	—
Northern Pacific.	84¾
Pennsylvania..	77⅝
Reading	112½
St. Louis S. Francisco. . . .	115½
Seaboard Air Line com. . .	10¾
Southern Pacific.	121¼
Southern Railway.	108⅜
Union Pacific.	220
Wabash comunes.	53
Western Maryland com. . .	27⅜
Alleghany Corporation. . . .	29¼

EQUIPOS

American Car Foundry. . . .	54
American Locomotive.	70⅞
Baldwin Locomotive.	27⅛
Gen Rail Sig..	78⅜
Pullman Company.	78⅜
Westinghouse Air Brake. ...	44⅜

MOTORES

Chrysler..	36¼
Continental Motors.	6⅛
General Motor New.	46¾
Grahan Paige.	9½
Hudson Motor com.	46
Huppmobile..	19¾
Mack Trucks.	75¾
Nash..	45½
Packard Motors.	18⅜
Reo Motors..	11⅛
Studebaker Corp.	37⅞
White..	37
Willys Overland	8
Yellow Truck..	28

MARINA

American International. . . .	45⅞
Atlantic Gulf West I.	—
United Fruit.	95½

ACCESORIOS

Am. Bosch Mag.	38⅞
Briggs Mfg Co.	20
Eaton Axle S.	29
Electric Auto Light.	95
Murray Body..	19⅜
Spicer Mfg Co.	23⅛
Stewart Warner..	29⅜
Timken Roller..	82½

GOMAS

Fisk Tire	3⅞
Goodrich..	42⅝
Goodyear..	81½
Kelly Springfield Tire. . . .	4¾
U. S. Rubber.	27

ACEROS

Am. Steel Fou.	45
Bethlehem Steel	99
Central Alloy..	—
Colo F. I.	65
Crucible Steel.	—
Otis Steel..	33
Republic Iron Steel.	64
U. S. Steel..	184¾
Vanadiun..	127¾
Youngstown..	130

PETROLEOS

Atlantic Ref.	43¾
Barnsdall A.	30
General Asphalt.	60¼
Houston Oil..	108
Independent Oil Gas. . . .	—
Continental Oil..	28¾
Mexican Seboard Oil. . . .	33½
Mid Cont Pet..	30¾
Pan American B.	62½
Phillips Petroleum.	42⅞
Pure Oil..	25¼
Royal Ducht.	54½
Shell Union Oil..	23⅞
Sinclair Oil Corp.	29½
Skelly Oil..	38¼
S. O. Calif.	73⅜
Standard Oil of N. Y. . . .	39⅛
Standard Oil of N. J. . . .	83⅛
Superior Oil..	7¼
Texas Co..	56⅞
Texas Pac Land.	28
Transcontinental Oil. . . .	22¼
Union Oil Cal..	46½
Warner Quinlan.	20⅛

DIVERSIONES

Famous Paramount.	68⅞
Fox Film..	33½
Loews Inc.	87⅜
Pathé Exchange..	17⅛
Warner Bros Pic.	68⅞
Radio-keith-Orph Corp. . .	42½

TIENDAS Y ALMACENES

American Woolen.	13½
Ass'd Dry Goods..	44⅜
Montgomery Ward.	43¾
Sears Roebuck..	87½
Woolworth..	65¼

SERVICIOS PUBLICOS

American For Pow.	91
American Tel and Tel. . . .	248¾
Am. Water Works.	116
American Gas Electric. . .	150
Brook Man Tran.	69⅝
Columbian Carbon.	164
Columbia Gas..	130½
Consolidated Gas.	130½
De Forest Radio.	—
Elec. Light Pow.	94¼
Elect. Bond Share.	112
Electric Investors..	—
Ford Motor Ltd..	—
Hazceltine.	—
Internti Tel Tel.	73
Interboro R. T.	33
Marconi International. . . .	—
Man El Supply..	53⅛
National Powre Light. . . .	53⅜
North American.	121¼
Pub. Ser N. J.	115
Standard Gas Elec.	119⅞
United Corporation.	50¼
Utilities Power and Light. . .	43½
United Light.	—

MISCELANEA

International Combustion. . .	11
Int. Harvester..	108¼
Johns Manville.	111¾
Lambert..	101½
Radio..	63½
Remington..	333⅝
Columbia Graphopone. . . .	33⅝
Simmons Company.	46⅜
United Aircraft	84¼
Western Union..	177
Westinghouse..	182¾
Warren Bros..	157⅜

AZUCAR Y FERROCARRILES CUBANOS

American Beet Sugar. . . .	—
American Sugar Ref.	62½
Central Aguirre Asssctes. . .	—
Cuban Cane Sugar com. . .	—
Cuban Cane Sugar pfd. . . .	—
Cuban American Sugar. . .	—
Cuba Company.	13⅜
Gt. West Sug..	29¼
Consolidated R. R. of Cuba.	59
Punta Alegre.	3
Puerto Rico Sugar.	25

EDICTO

DOCTOR CARLOS MANUEL DE LA TORRE Y GONZALEZ LLORENTE, Juez de Primera Instancia de Almendares, de la Habaan.

HAGO SABER: que en los autos del juicio ejecutivo número 158 de 1930, establecido por la sociedad denominada RODRIGUEZ Y HERMANO, contra el señor Mario Pradero y Pimienta, he dispuesto, en providencia de esta fecha, dictada a instancia de la representación de la parte actora, poner a pública subasta, por primera vez y por término de ocho días, los bienes muebles embargados en este procedimiento consistentes en los establecimientos de efectos y accesorios para automóviles que posee el demandado en los pueblos de San Juan y Martínez y Mendoza, Guane, ambos en la provincia de Pinar del Río, con todos sus enseres, existencias y cuanto más los constituya les sean anexos, cuyos bienes se relacionan de la siguiente manera: en el establecimiento del deudor sito en San Juan y Martínez: un radiador Chevrolet; tres chercas de fuelles; un cintillo del capó, un angular trasero Ford; una horquilla de dirección Ford antigua; 1|2 lata barníz copal; cuatro discos cloche Dodge; nueve tiras cantoneras de estribo; dos gomas con pestaña de 30x3 y 1|2; tres medios rollos de alambre eléctrico; un pistón Dodge aluminio; un hidrometro acumuladores; once rolletes ruedas delanteras Dodge; once copas rollete Dodge; tres tambores ruedas traseras Chevrolet, rueda de madera; cuatro válvulas de escape; dos cranques Chevrolet; una caja bolas Dodge antiguo; una caja del bendix Chevrolet score; dos piñones cajas de velocidad; un piñón caja velocidad; cuatro piñones intermedios ejes secundarios; cinco nudos cardan Chevrolet: un piñón lateral eje Chevrolet; una caja satélites pase Chevrolet; dos piñones laterales eje paseos Chevrolet; tres piñones ataque pase Chevrolet; dos coronas diferencial paseo Chevrolet; dos pasadores del muñón Dodge año 1925; cuatro bujes para los pasadores muñón Dodge; una lata cinco galones aceite; cuatro cámaras de auto; seis llantas de ruedas; un eje trasmisor Chevrolet camión; un árbol trasmisor camión Ford; un muelle trasero Forddigo Dodge; dos muelles delanteros Dodge; quince latas de pintura de cinco libras; cinco guardafangos paseo Chevrolet; cuatro carteras colegio; un tablero de llaves chuchos Ford; una plancha empaquetadora amianto prensada; tres llaves perros de tubos; una tarraja tubería de 1|4x1; un berbiquí de carpintero; una alfombra piso Chevrolet; dos bujues ruedas traseras Ford; cuatro pistones Ford; dos bobinas Ford antiguo; una caja bobinas Ford; una cardan o nuede Ford; dos patas de carter Ford; una pizarra tablero eléctrico; un muelle trasero camión Chevrolet; cinco estirillas de asiento; cuatro tapas Delco Chevrolet; tres medios barriles de puntillas; doce brochas lechada; treinta laticas Solarina; un postigo trasero Chevrolet; tres cristales parabrisas; tres mil tornillos surtidos; catorce copilias de rueda Chevrolet; una bobina dinamo Chevrolet; un reloj de pizarra; un claxon; seis llaves bujías; cuatro cajas de bolas de dinamo; una tapa del bacún completa; un levanta válvula; una corona y piñón camión Chevrolet; un estuche de pasadores surtidos; un estuche tornillos de estufa surtidos; doce cajas de bolas de Chevrolet; un árbol de leva Chevrolet; una coenta de guagua; dos floreros; dos bombas de aceite chicas; una bomba de gasolina chica; veinte hojas muelle trasero camión Chevrolet; diez hojas muelles traseros paseo Chevrolet; una vidriera mostrador; un motor de gasolina de 1 1|2 caballo; un dinamo; un compresor de aire; una botella para el compresor; un estuche bombillos de auto; veinte hojas muelle trasero Dodge surtido; seis ruedas de autos; diez zapatos de goma; cien aros pistones surtidos; siete llaves españolas; veinte y cinco laticas pintura chicas; un mostrador de dos metros; un entrepaño de ocho varas de largo por tres de ancho, el mostrador y entrepaño construído de pino del norte. Y en el establecimiento del deudor sito en el barrio de Mendoza, Término Municipal de Guane, los siguientes: trece cajas con seis bombillos eléctricos cada una; cuatro cajas verde país; veinte y tres laticas sapolín; cuatro latas blanco de zinc; once latas Flit marca Intensecticide; dos protectores de cámaras; tres latas Flit Why; veinte y una laticas pequeñas de Whiz; tres guardafangos; traseros de Chevrolet de paseo; dos alambres de bastidores de cama; tres ruedas de maderas para automóvil, una llanta, ocho gomas de marca surtida; veinte y siete latas de aceite de un galón marca Sinclair; tres latas de grasa Cubalú; una lata de segurante; una lata pintura chica marca Grange; treinta y cinco latas Solarina para limpiar metales; treinta y siete latas más chicas de la misma clase; quince latas de betún; once latas potasa; dos tambores para rueda Chevrolet; una válvula de escape; veinte aros de faroles, digo pares gomas para zapatos marca Goodrich; veinte y siete libras alambre dulce; un eje para la bomba de agua Chevrolet; tres mangueras para radiador Chevrolet; tres discos del carter para Chevrolet; dos cámaras de gomas; dos varillas radiador Ford; una vidriera de cristal y cedro con cuatro varas de largo por un metro de alto; noventa tuercas surtidas; dos volantes de timón Ford; tres juegos de cadenas para ruedas; dos faroles Ford; diez y seis cajas con un vaso cada una de faroles Ford; cuatro bombas de aire; 14 cristales para faroles; 6 juegos de postigos de fuelles; 74 azadas; 4 azadones marca Manite; 2 rejas para arados americanos; 5 rejas para arados criollos; un estuche de bombillas de automóviles con 51 bombillos de diferentes clases; una bomba gasolina tipo Standard marca G. B.; un tanque de hierro para gasolina vacío; 60 tornillos surtidos; 160 codos de tubería surtidos; 150 aisladores surtidos para luz eléctrica; 250 arandelas planas surtidas; 5 portahierros; un gato de llanta; 5 placas de acumuladores; 3 distribuidores Ford; 5 platillos de ruedas; 5 vielas Ford; 2 tubos múltiples de admisión Ford; 3 medidores de aceite Ford; 2 muñones Ford; 9 piñones satélites Ford; 1 cruceta satélite Ford; 2 cajas pasta esmerilar; 2 patas de carter Ford; 1 vulcanizador de cámaras; 1 extractor de cajas de velocidades Ford; 60 remaches surtidos; 1 llave inglesa de seis pulgadas; 5 cepillos ruedas Chevrolet; 4 barrones taladros; 1 reloj Chevrolet; 1 claxon; 14 cuchillos surtidos; 50 laines de vielas Chevrolet; 2 llaves bujías; 10 cepillos surtidos; 2 alcusas para aceites; 4 carteras de piel; 14 bujías surtidas; 1 ninfa; 4 discos cloches surtidos; 4 candanes Chevrolet; 1 levanta válvulas; 3 galones de aguarrás; 3 galones de aceite quemado; 100 libras de puntillas surtidas; un barril con 50 libras de grasa; 2 bombas de aceite con su barril vacío; una bomba de grasa con su barril vacío y treinta galones de aceite corriente. Todos los bienes relacionados han sido tasados por el Perito Mercantil señor Daniel Bello, en la suma de UN MIL TREINTA Y NUEVE PESOS DIEZ CENTAVOS MONEDA OFICIAL, habiéndose señalado para el acto de la subasta que tendrá lugar en la Sala de Actos de este Juzgado sito en Paseo de Martí número 15, bajos, el día TRECE de Mayo entrante a las NUEVE Y TREINTA de la mañana. Y se hace saber a los que deseen tomar parte como licitadores en esa subasta que deberán para ello consignar previamente en la|mesa del Juzgado|o|local destinado al efecto, una suma en efectivo igual por lo menos al diez por ciento de la tasación; que no se admitirán posturas que no cubran los dos tercios de la dicha tasación; que los bienes que se subastan se encuentran actualmente en los establecimientos ya mencionados del deudor y que los autos estarán de manifiesto en la Secretaría del actuario, durante las horas hábiles, para que sean examinados por las personas que deseen tomar parte en la subasta.

Y para su publicación en un diario de los de mayor circulación de esta ciudad, expido el presente edicto en la Habana, a veintiuno de Abril de 1930.

Ante mí,

Antonio A. RUBIO.

Precio Promedio de los Azúcares

Precio promedio oficial en almacén alcanzado por la libra de azúcar de acuerdo con lo dispuesto en el Reglamento puesto en vigor por el decreto presidencial número 179 de 6 de Febrero de 1930:

MES DE ABRIL

1a. quincena

Habana..	1.466792
Matanzas	1.457561
Cárdenas	1.466792
Sagua	1.466792
Manzanillo	1.436024
Cienfuegos	1.474839

Mercado de Fletes

Los fletes para azúcares se cotizan como sigue:

	Cts.
De la Costa Norte:	
A New York y Filadelfia ..	15—16
A Galveston..	15—16
A New Orleans..	14—15
A Boston..	17—18
De la Costa Sur:	
A New York y Filadelfia ..	17—18
A Galveston	17—18
A New Orleans..	16—17
A Boston..	19—20

Si no está hecho por DU PONT no es DUCO

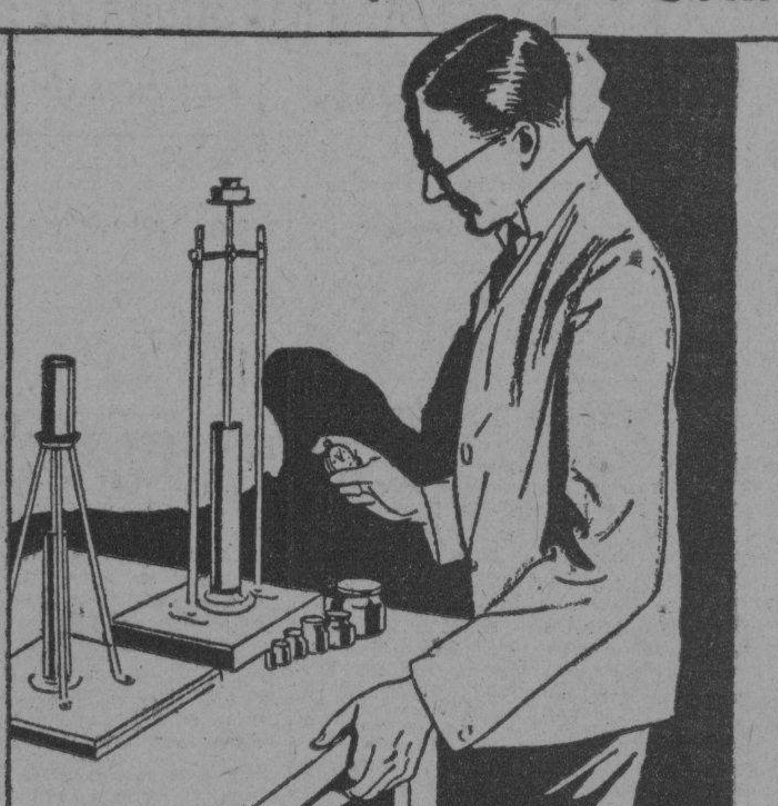

Prueba de Viscosidad, que mide con precisión el "cuerpo" de una pintura.

ALGUNOS DE LOS FAMOSOS PRODUCTOS DU PONT

El famoso Duco para automóviles, ferrocarriles y usos industriales. También Duco para usar con brocha en el hogar.

Pinturas de conservación. Pinturas protectoras para metales y para edificaciones. Pinturas marítimas y Pinturas ferroviarias. Para toda clase de superficie hay una pintura, barniz o esmalte du Pont.

La línea No. 7

Pulimento Duco No. 7
Renovador de fuelles „ 7
Negro para retocar „ 7
Pulidor de metales „ 7

Hechos Científicos Encontrados Puestos a su Disposición

Antes de ofrecer un producto du Pont al público, éste ha de resistir primero con éxito numerosas y rígidas pruebas hechas por químicos en los laboratorios du Pont, una de las mayores organizaciones de investigación científica que en su clase existen en el mundo. Gracias al escrupuloso y paciente cuidado con que esta labor se realiza, toda conjetura queda eliminada, asegurándose la precisión más completa. El resultado es una invariable CALIDAD, UNIFORMIDAD y EXCELENCIA GENERAL. Duco, el famoso acabado de fama mundial, aclamado con entusiasmo por millones, es uno de los célebres productos du Pont, creado y perfeccionado en esos laboratorios.

Para el material de ferrocarriles, muebles finos y cientos de otros objetos en que un buen acabado *duradero* es lo esencial, el Duco es unanimemente elegido. A través de toda la República de Cuba está siendo usado hoy por empresas ferrocarrileras, marítimas y azucareras; fabricantes de lámparas y muebles; talleres de pintura, etc.

Le conviene insistir en que su nuevo automóvil tenga acabado DUCO o que lo exija cuando le vuelvan a pintar su carro actual. Para uso doméstico o en su oficina puede usted también obtener Duco, para usar con brocha, en una extensa variedad de atractivos colores.

E. I. DU PONT DE NEMOURS & CO., INC.

Exija siempre el legítimo DUCO — DU PONT DUCO — REG. U.S. PAT. OFF. — El óvalo du Pont es la marca del legítimo.

DISTRIBUIDORES:
COMPAÑIA CUBANA DE IMPORTACION
Neptuno 162. Teléf. A-4494. Habana.

7022

Mercado de Cambios

NUEVA YORK, Abril 29. AP.

INGLATERRA: Libra esterlina. Par 4.86.6.		
Vista..	4.86	1/16
Cable..	4.86	¼
ESPAÑA: Par 19.3 centavos por peseta.		
Vista..	12.38	
FRANCIA: Par 19.3 cts. por franco.		
Vista..	3.92	¼
BELGICA: Belga (Nueva moneda). Par 13.88.		
Vista..	13.96	
SUIZA: Par 19.3 centavos por franco.		
Vista..	19.38	½
ALEMANIA: Par 23.88 cts. por marco.		
Vista	23.86	
ITALIA:		
Vista..	5.23	¾
AUSTRIA: Par 19.3 cts. por chelín.		
Vista..	14.09	½
DINAMARCA: Par 26.80 centavos por corona.		
Vista..	26.75	
SUECIA: Par 19.2 centavos por corona.		
Vista..	26.86	
HOLANDA: Par 40.42 cts por florín.		
Vista..	40.22	
GRECIA: Par 1.93 centavos por dracma.		
Vista..	1.29.	7/16
NORUEGA: Par 26.8 cts por corona.		
Vista..	26.75	
CHECO - ESLOVAQUIA: Par 3.92 centavos por dinar.		
Cable	2.96.	1/16
YUGOESLAVIA:		
Vista..	1.76	⅞
RUMANIA: Par 19.3 cts por lei.		
Vista..	0.59	⅝
POLONIA: Par 19.3 cts. por zloty.		
Vista..	11.25	
JAPON: Par 40.06 cts. por tael.		
Vista..	49.33	
CHINA: Par 3.287 cts. por tael.		
Vista..	47.12	
ARGENTINA: Par 40.42 cts. por peso.		
Vista..	38.87	½
BRASIL: Par 33.40 cts. por mil reis.		
Vista..	11.85	
CANADA: Par 100 cts. por dollar.		
Vista..	99.90	⅝

PLATA EN BARRAS

NUEVA YORK Abril 29. AP.

La plata en barras se cotizó hoy en este mercado a 42 1|2.

BOLSA DE LONDRES

LONDRES, Abril 29. AP.

Ferrocarriles Unidos de la Habana..	19½
Consolidados por dinero	54⅛
Empréstito Británico del cinco por ciento	101¼
Empréstito Británico del cuatro y medio por ciento	97

Colegio de Corredores

Cotización oficial del día 29 de Abril

	Tipos
Estados Unidos cable . . .	Par
Estados Unidos vista . . .	1/32 D.
Londres cable..	4.86 ⅝
Londres vista..	4.86 ¼
Londres d|v..	—
París cable..	3.93
París vista..	3.92 ½
Bruselas vista..	13.95
España cable..	12.39
España vista..	12.38
Italia vista..	5.24
Zurich vista	19.39
Hong Kong vista..	37.40
Amsterdam vista..	—
Copenhague vista..	—
Christianía vista	—
Estocolmo vista	—
Montreal vista	—
Berlín vista..	—

Clearing House

Las compensaciones de cheques entre los Bancos asociados al «Habana Clearing House», durante el día de ayer, ascendieron a la cantidad de $3.650.512.88.

Mercado de Cambios

Durante el día de ayer el cambio sobre New York actuó muy flojo.

La peseta española sigue de baja.

La libra esterlina rigió más fácil.

Entre Bancos y Banqueros se operó en cheques sobre New York a 3-64 descuento.

Cotizaciones	Valor
New York cable..	1/64 D.
New York vista..	3/64 D.
Londres cable..	4.86
Londres vista..	4.85 ⅝
Londres 60 días vista ..	4.82 ½
París cable..	3.92 ½
París vista..	3.92
Madrid cable..	12.39
Madrid cable..	12.38
Zurich cable	19.39
Zurich vista	19.38
Italia cable	5.25
Italia vista..	5.24
Bruselas cable..	13.92
Bruselas vista..	13.91
Toronto cable..	1/32 D.
Toronto vista	1/16 D.
Copenhague cable	—
Yokohama cable	—
Yokohama vista	—
Hamburgo cable	23.90
Hamburgo vista	23.80
Amsterdam cable..	40.22
Amsterdam vista..	40.20
Hong Kong cable	37.50
Hong Kong vista	37.40

BANCO PASTOR
ANTES SOBRINOS DE JOSE PASTOR
(Casa Fundada en 1776)

Capital suscrito ... ... Ptas.	17.000.000
„ desembolsado ... ... „	11.000.000
Fondo de reserva ... ... „	4.500.000

CASA CENTRAL: LA CORUÑA.

SUCURSALES:

Vigo, Lugo, Orense, Vivero, El Ferrol, Sárria, Monforte, La Estrada, Tuy, Mellid, Mugía, Carballo, Mondoñedo, Puentedeume, Villalba, Ribadeo, Ortigueira, Carballino, Padrón, Puebla del Caramiñal, Ribadavia, Noya, Barco de Valdeorras, Verín, Rua Petin, Vimianzo, Puenteareas y Chantada.

CUENTAS CORRIENTES CON LIBRETAS
Abonando los siguientes intereses:

A la vista	2½ %	Anual
A tres meses	3 %	„
A seis meses	3½ %	„
A un año	4 %	„

CAJA DE AHORROS
Abonando intereses al 3½% anual.
CUENTAS CORRIENTES EN MONEDA EXTRANJERA
Intereses a convenir.
Venta de giros sobre todo el mundo especialmente América.

POR SU COMPOSICION ES EL OFTALMO GOTAS BOSQUE UN PODEROSO ANTISEPTICO Y VASO CONSTRICTOR EN LAS VARIAS AFECCIONES DE LOS OJOS DONDE ESTA INDICADA SU FORMULA

OFTALMO GOTAS

HACE CESAR LA INFLAMACION, ENROJECIMIENTO, DOLOR. CONSERVA LOS OJOS LIMPIOS Y BRILLANTES.

INSTILESE 1 ó 2 GOTAS TRES VECES AL DIA.—

LABORATORIOS DEL DR. A. C. BOSQUE TEJADILLO 56.

FERROCARRILES UNIDOS DE LA HABANA
DELICIOSA EXCURSION
FIN DE SEMANA
al famoso Balneario de
San Diego de los Baños
manantiales sulfurosos

$5.00 { En PRIMERA CLASE, incluyendo automóvil entre Paso Real y San Diego.

Información y boletines en los Expendios oficiales de la Compañía.

AVISO

Banco Agrícola de Puerto Príncipe

Por este medio se avisa a todos los Accionistas del Banco Agrícola de Puerto Príncipe, que el Consejo de Dirección de este Banco, ha acordado repartir un dividendo de un cinco por ciento sobre el valor nominal de cada acción, con cargo a las utilidades obtenidas en el año de 1929. Se hace constar que los señores accionistas, pueden dirigirse directamente a las oficinas del Banco, situadas en la calle de Cisneros, número 13, Camagüey, solicitando el pago de sus dividendos por medio de checks que les serán enviados por Correo certificado a sus domicilios.

Y para publicarlo en el DIARIO DE LA MARINA de esta ciudad, expido el presente aviso en la Habana, a 26 de Abril de 1930.

MARIO RECIO, Delegado.

M.E.C.D. 2016

EL ALCALDE DIRIGIRA UNA ALOCUCION AL PUEBLO A FIN DE QUE ASISTA A LAS FIESTAS PRO SOLDADO INVASOR

SE HA PRESENTADO A LA CAMARA MUNICIPAL UNA MOCION SEÑALANDO LA CONTRIBUCION DE $50 A CADA CAJITA RECAUDADORA DE LOS TELEFONOS

LAS INFORMACIONES DE AYER EN LAS VARIAS OFICINAS MUNICIPALES

LA SECRETARIA DE OBRAS PUBLICAS HA DENEGADO LA SOLICITUD PARA CONSTRUIR UNA CASA EN TERRENOS AFECTADOS POR EL PLAN DE MEJORAS

El Ayuntamiento no pudo celebrar sesión. Al pase de lista no respondió número suficiente de ediles para integrar quorum. De regreso de su viaje a los Estados Unidos, uno de los concejales concurrentes lo fué el señor Emeterio Zorrilla.

Por el edil señor Ricardo Cabanas se ha presentado a la Cámara Municipal, una moción en que se fija la cuota de 50 pesos anuales, como contribución, al funcionamiento de cada aparato telefónico al cual se le adicione una caja recaudadora para ingreso de cada llamada.

EL SOLDADO INVASOR

Ayer estuvo en la Alcaldía el doctor Rafael Maya Angulo, presidente de la Asociación de la Prensa de Cuba, con el propósito de cambiar impresiones con los delegados del Alcalde encargados de organizar los festejos públicos del ocho de mayo próximo, Día del Soldado Invasor.

Ya el Alcalde Dr. Gómez Arias ha ofrecido autorizar a los empleados municipales para que puedan concurrir dicho día a tales festejos, existiendo el deseo de que también vaquen por la tarde las oficinas del Estado y cierren sus puertas los comercios.

El Alcalde dirigirá una alocución al pueblo de la Habana, exhortándole a que concurra a cualquiera de tales espectáculos, para propender al propósito de erigir en Mantua un monumento al Soldado Invasor.

SE OPONE OBRAS PUBLICAS

Rindió informe ayer a la Administración Municipal la Secretaría de Obras Públicas, con respecto a la solicitud presentada por el señor Juan M. Puig, para construir una casa en terrenos de su propiedad, situados en Estévez 93, entre Fernandina y San Joaquín.

Obras Públicas se opone a dicha licencia sin ciertas condicionales, toda vez que esa propiedad está afectada por el plan general de ensanche, embellecimiento y mejoramiento de la ciudad. No se podrá otorgar la licencia, hasta tanto el solicitante no firme en Obras Públicas el acta correspondiente, comprometiéndose a vender al Estado, cuando éste lo estime conveniente, los terrenos y cuanto en ellos se haya construído, que se consideren útiles al plan citado, por el precio que se fije en el momento de suscribirse el acta.

CERTIFICADOS DE AMILLARAMIENTO SOLICITADOS

También la Secretaría de Obras Públicas se ha dirigido a la Alcaldía, pidiendo se le remitan certificados de los amillaramientos de las casas Finlay 126 y medio, Florencia sin número, Paseo de Martí 112, Pasaje sin número, Perseverancia 27, Pasaje Enríquez 2, Parque sin número, Parque 6, Paseo de Martí 19, Puerta Cerrada 43, Rodríguez sin número, Cañongo 1-D, Calzada del Cerro 527, Cepero 6-A, Florida 68, Finlay 37, Rodríguez 124, 14 entre A y Pocito, Cerrada de Atarés 28, Cádiz 97 y Compromiso 1.

LAS FIESTAS DEL TRABAJO

La Unión Nacional del Trabajo, participó a la Alcaldía que el día primero de mayo, mañana, por la noche, esa colectividad efectuará una velada en sus salones de Angeles 29, altos.

También la Federación Nacional de la Industria Gastronómica y sus similares, ha pedido ayer autorización de la Alcaldía para la velada proletaria que verificará en Paseo de Martí 123, altos, al primero de mayo.

QUEJA POR UN AMILLARAMIENTO

Miguel Resol ha elevado ayer un recurso al Alcalde, para quejársele de que todavía no se le haya resuelto por la Comisión del Impuesto Territorial, la rectificación de renta que tiene presentada desde 1927, con relación a la casa de su propiedad Santa Irene 50-B.

BAJAS PEDIDAS

Pidieron causar baja en el Registro de Contribuyentes, los señores Francisco Cruz y Cruz, frutería en Quinta número 61; Pedro Ley, bodega en Padre Varela y Lucena; Chang Sien Buy Hno., carnicería en Plácido y Villegas.

NOTIFICACIONES DE MULTAS

La Jefatura de la Policía Nacional envió ayer a la Alcaldía 111 notificaciones de multas, procediendo 29 de la Cuarta Estación, 21 de la Sección del Tránsito y el resto de los demás prescintos.

COMITES NACIONALISTAS

Los señores Miguel Montes y otros informan al Alcalde que el día 3 de mayo, a las ocho de la noche, deberá verificarse en la casa Rodríguez número 2, una reunión política, para constituir el Comité de Propaganda de la Asociación Unión Nacionalista del barrio de Manuel de la Cruz.

Andrés Serrano, Pedro Montalvo y otros, participan que el mismo día tres de mayo, en la casa Perseverancia 30, a las ocho de la noche, se constituirá el Comité Nacionalista del barrio de Monserrate.

OPOSICION A UN TANQUE DE GASOLINA

María Fernández se ha dirigido al Alcalde para oponerse a la instalación de un tanque de gasolina en Compostela 35, por estimar que no ofrece garantías para el vecindario de esa casa, que tiene tres plantas, ocupadas por familias.

SIN LICENCIA

La Quinta Estación traslada a la Alcaldía copia del acta levantada con motivo de haberse comprobado que en la barbería de Escobar 55, sin licencia.

Esa misma Estación informa que esa casa también funciona sin licencia un salón de limpiabotas. Igual denuncia formula a la Alcaldía la Duodécima Estación, con respecto a la fonda situada en 10 de Octubre número 140.

CONTRIBUYENTES

Los juzgados de instrucción de la Habana desean saber si son contribuyentes los señores Mario Pérez García, Francisco Braniella y Bobia, Dionisio Barrios y Sánchez, Isaac Weinsteim y Ramón Linares y Pérez.

OBRAS DENUNCIADAS

La policía dió cuenta ayer a la Alcaldía de que en Avenida de la República número 330 y Delicias 21, se están ejecutando obras de construcción sin licencia municipal.

ERARIO MUNICIPAL

Recaudación efectuada en la Tesorería Municipal el día 28 de los corriente. Por Ejercicio Corriente. $22,217.64. Por Resultas, $2,455.68. Y para el Consejo Provincial pesos 2,084.61.

Existencia en Caja: De Ejercicio Corriente 199,325.77. Para el Fondo de Pensiones a Veteranos y de Contingente Sanitario, $42,864.79. Resultas, $47,489.92. Del Consejo Provincial $17,704.14. Presupuesto Extraordinario, $139,290.92. Depósitos diversos $536,704.77. Total general $983,380.31.

COBROS

Se cobraron en el Municipio el día 28, estas cantidades: Por cuotas ocasionales, $22.51; por espectáculos públicos $1,249.35; y por multas $48.92.

INFRACTORES MULTADOS

Fueron multados por el Alcalde en 25 pesos por no dar cuenta al Municipio del traspaso de sus licencias comerciales, los señores José Arias Alvarez con bodega en M. Rodríguez y Luis Estévez; y Sang Woo Lung, con frutería en Juan Clemente Zenea número 225.

PAREDES AGRIETADAS

Informó ayer a la Alcaldía la Secretaría de Sanidad, que la casa O'Reilly 110 tiene una de las paredes agrietadas, ofreciendo peligro para el público; y en Guadalupe número 30, una habitación que tiene las paredes en mal estado, ofreciendo peligro a sus moradores, por lo que deben ser reconocidas por los técnicos del Departamento Municipal de Fomento.

LICENCIAS DE OBRAS DESPACHADAS

La Jefatura del Departamento de Fomento del Municipio, ha despachado las siguientes licencias, que previo el pago del Impuesto correspondiente puedan obtenerse en la taquilla número 12.

OBRAS MENORES

Avenida de Italia 128, Obrapía 59; Avenida 10 de Octubre 537; Avenida Italia 78; General Carrillo 152; Infanzón y Blanco; Tulipán 1-A; Avenida Simón Bolívar 72; Alambique 35; C. entre 17 y 19; Ricla 27; Obrapía 116 y 118, Finlay 137; General Carrillo 180; Cuarteles 1; Someruelos 47; Máximo Gómez C. entre 21 y 23 215 y 217; Avenida Bélgica 2; Concha esquina a Luco; Calzada 56; 24 entre 25 y 27 Kohly; 5a. entre B. y C. Vedado; Cuba 119; R. M. de Labra 81; Avenida del Brasil 19; Panchito Gómez 156; Espada 12 por J. C. Zenea B. Padre Varela 100; 27 esquina a 2; Mercado de Tacón 29 y 30.

OBRAS MAYORES

Avenida de Menocal 45; Construir una nave de estructura de acero y ladrillo.

Por el propio Departamento se han expedido las declaraciones de Habitabilidades que se indican a continuación, pudiendo recogerla sus propietarios todos los días hábiles de 10 y media a 11 y media a. m.

Miguel entre Dolores e Isabel s|18 m|20 Reparto Santa Amalia; Ayesterán a 170 metros de la calle de Desagüe. F. entre 12 y Havana Central, s|9 y 10|m 21 Reparto Batista.

AGRADECIMIENTO DEL RECTOR POR EL PABELLON DESTINADO A ESTUDIANTES

Hoy continúan las oposiciones a la Cátedra "Filosofía del Derecho". Tesis acordadas para el grado de Doctor en Medicina. Universidad

El doctor Clemente Inclán, Rector de la Universidad envió ayer al señor Secretario de Sanidad la siguiente comunicación:

«Mi querido Secretario y compañero:

Con verdadero regocijo me entero de su resolución, accediendo a mis ruegos y gestiones, disponiendo la destinación de un pabellón dotado con doce camas en el Sanatorio de la Esperanza para los alumnos de este Centro que necesitaren ser recluidos en dicho Sanatorio.

No encuentro palabras apropiadas para elogiar tan atinada y humanitaria disposición que viene a ofrecer a los estudiantes de la Universidad de la Habana, un amoroso refugio en donde restaurar su quebrantada salud; y brindando a nuestra patria una oportunidad de evitar la sensible pérdida de alguno de sus buenos ciudadanos y servidores, ya que de la juventud debe esperarse los mejores esfuerzos y sobre todo de aquellos que, como los que concurren a esta Universidad, están llamados a dirigir en el futuro los destinos de la Patria.

En nombre de este Centro y en el mío propio, reciba pues, nuestra expresión de sentido agradecimiento por la generosa concesión, que ha de redundar en incalculables beneficios.»

OPOSICIONES A LA CATEDRA DE FILOSOFIA DEL DERECHO

El lunes, después de las 8, terminaron su primer ejercicio los opositores a la Cátedra de «Filosofía del Derecho», que actuaron en el orden siguiente: Dr. Gonzalo Freyre a quien correspondió desarrollar verbalmente los diez temas que tenían estos epígrafes: I. «Obligaciones positivas del Estado» II. Crítica de la doctrina del derecho libre. El Juez legislador». III. Cuál es la ley última social, según la teoría de Marx? IV. «El Estado como supuesto necesario del Derecho. Crítica de la doctrina sobre la positividel del Derecho». V. :Análisis ontológico de los elementos constitutivos de la norma jurídica». VI. «Precedencia entre Derecho objetivo y subjetivo» VII. ««La Jurisprudencia como fuente del Derecho». VIII. «Carácter exclusivo del Estado». IX. «La generación como fuente de derechos y obligaciones». X. «El Derecho natural de contenido progresivo de Renard».

El doctor Juan José Expósito y Casasús extrajo las siguientes diez papeletas: I. El concepto de la libertad. Posiciones individualistas y socialista» II. La teoría que niega la existencia del Derecho subjetivo. «Exposición y crítica». III. «Norma jurídica y obligación». IV. :El concepto del Derecho de Grozio y Pufendorf». V. El fundamento del Derecho en la concepción materialista histórica». VI. «La propiedad-derecho y la propiedad-función. Crítica de ambas posiciones, desde el punto de vista de los fines del Estado» .VII. «El derecho de defensa de la persona individual. Elementos de su justificación. Sus límites». VIII. «Efectos que produce la orden o comando jurídico». IX. «El concepto del Derecho, en Roguin y Chiovenda». X. «Fundamento del Derecho en el materialismo».

Y al opositor Dr. Roque E. Garrigó correspondieron las siguientes: I. «Fuentes del Derecho». II. «Concepto de la Justicia. Tetralogía de Picard». III. «La subjetividad del Derecho». IV. «Conviene hacer alguna clasificación de los actos jurídicos? En caso afirmativo, cuál sería una clasificación conveniente?» V. «Abuso del derecho». VI. «Clasificación de los sistemas legislativos. VII. «La confesión en juicio, es un negocio jurídico?» VIII. «Concepto del Derecho en Kant». IX. «Caracteres diferenciales del Derecho en el pensamiento de Christian Homaticis». X. «El negocio jurídico como orden o comando complementario».

El señor Presidente del Tribunal doctor Cué anunció que hoy proseguirían los ejercicios de los tres opositores, en este orden: Dr. Gonzalo Freyre de Andrade, recibirá a las 8 y media a. m. el tema que deberá desarrollar a igual hora el miércoles; el Dr. Juan José Expósito Casasús, a las 9 y media a. m. y el Dr. Roque E. Garrigó a las 10 y media a. m. con igual objeto.

El acto de ayer, en el Aula Magna de la Universidad, congregó numeroso público, deseoso de presenciar los ejercicios, que son públicos.

DE LAS OPOSICIONES A LA CATEDRA DE «FILOSOFIA DEL DERECHO»

Para hoy—a las 9 y media a. m. —han sido citados los opositores a la Cátedra de «Filosofía del Derecho», que realizarán el segundo ejercicio en el Aula Magna, en el siguiente orden:

El Dr. Gonzalo Freyre de Andrade sobre el tema «Orden Jurídico». El Dr. José Expósito y Casasús, sobre «Fines y características del Derecho» y el Dr. Roque E. Garrigó sobre «Fundamento del derecho de castigar».

LAS TESIS DEL DOCTORADO EN MEDICINA

El Dr. Angel Pérez André, Secretario de la Comisión que actúa en la reglamentación de las tesis para el Grado de Doctor en Medicina por encargo del Presidente de la misma Dr. José A. Presno informó ayer mañana al señor Decano de la Facultad de Medicina y Farmacia Dr. Luis F. Rodríguez Molina que en la reunión al efecto celebrada por dicha Comisión se había acordado que las referidas Tesis fuesen preparadas por los aspirantes al Título en el último año de la Carrera (Séptimo Curso) a fin de que ese trabajo no les irrogara dilación ulterior para graduarse, debiendo ser originales o experimentales.

ELECCIONES

Realizadas el lunes —con ejemplar entusiasmo y ordenadísima animación— las elecciones reglamentarias para renovar la Junta Directiva de la Asociación de Estudiantes de la Facultad de Letras y Ciencias, ocupando la mesa electoral como presidente el de la Asociación señor José Manuel Coroalles asistido por el Secretario señor Juan Amengual y los Delegados, por la candidatura «A» señor Celestino Fernández Coll, por la «B» señor Alberto Morera y por la «C» señor Andrés Reyes, habiendo votado la casi totalidad de los asociados, se obtuvo el siguiente resultado del escrutinio final: Presidente: señor Angel Colina; Vice: Ramiro Valdés Daussá; Secretario: Lorenzo Cabal; Vice: Manuel de la Cruz Muñoz; Tesorero: Jacinto Torra; Vice: Manuel Delgado.

Vocales: Por la Escuela de Ingenieros Civiles, Emilio Núñez. Por la de Ingenieros Electricistas, Felipe Le-Roy. Por la de Arquitectos, Carlos Cabal. Por la de Ingenieros Agrónomos, Roque de Escobar. Por la de Ciencias Naturales, Rafael de los Reyes. Por la de Ciencias Físico-Químicas, Miguel A. Tabernero. Por la de Ciencias Físico-Matemáticas, Antonio Santana. Por la de Filosofía y Letras, Juan Suárez y por la de Pedagogía, señorita Cora Talleda.

Nuestra enhorabuena a los electos. Y mucho éxito.

La Lluvia en la Rpca.

Según los partes recibidos en la Secretaría de Comunicaciones procedentes de las distintas oficinas telegráficas de la República, durante las 24 horas del lunes llovió en los siguientes términos:

Provincia de Pinar del Río.—Llovió mucho en Artemisa, poco en Cañas y regular en San Juan y Martínez.

Provincia de la Habana.—Llovió poco en Quivicán y Santa Fé.

Provincia de Matanzas.—Llovió mucho en Agramonte, Cárdenas, Martí, Máximo Gómez, Itabo, Dos Rosas, Guipuzcoa y Progreso.

Regular en Coliseo, Roque, San Ignacio y Santa Rita.

Y poco en Carlos Rojas, Central España, Colón, Perico y Santa Gertrudis.

Provincia de Santa Clara.—Caibarién, Isabel de Sagua, Mayajigua, Meneses, Sagua la Grande Sancti Spíritus, y Vueltas.

Y poco en Adela, Central Unidad, Guasimal, Mataguá, Tuinicú, Yaguajay y Zulueta.

Provincia de Camagüey.—Llovió mucho en Camagüey, Cascorro, Central Agramonte, Central Jaronú, Central Velazco, Céspedes, Cuéllar, Cunagua, Florida, La Esmeralda, La Gloria, Lugareño, Minas, Nuevitas, Piedrecitas, San Jerónimo, Senado, Sibanicú, Sola, Truffin y Vertientes.

Y poco en Central Baraguá, Contramaestre, Martí, Pina, Punta San Juan y Jobabo.

Provincia de Oriente.—Llovió muvió mucho en Antillas, Aura, Auza, Chaparra, Delicias, Gibara, Holguín, Manatí, Mir, Preston, Puerto Padre, San Agustín de Aguaras, Santa Lucía y Velasco.

Regular en Babiney, Banes, Central Palma, Marcané y Sagua de Táanamo.

Y poco en Cacocúm, Caney, Felon, Manzanillo, San Luis, San . Pre y Santiago de Cuba.

RESERVADO CAMBIO DE IMPRESIONES DEL PRESIDENTE Y LOS SECRETARIOS

Inesperadamente se celebró la conferencia, guardándose reserva. Una comisión de ganaderos se entrevistó con el Jefe del Estado

NUTRIDO GRUPO DE HACENDADOS VISITO EL PALACIO, AYER

Elementos pertenecientes a la Agencia Cooperativa de Exportación de Azúcar piden la acción del Estado en los asuntos azucareros

MUCHO MOVIMIENTO

La mañana de ayer, en Palacio, fue de intensísimo movimiento. El Presidente Machado, desde primera hora, estuvo instalado en su despacho del segundo piso de Palacio, recibiendo a numerosas personas. La antesala presidencial encontrábase repleta de visitantes, figurando entre ellos distinguidas personalidades políticas, pertenecientes a todos los Partidos.

PERSONAS RECIBIDAS

He aquí la lista de las personas que el Presidente Machado recibió durante la mañana:

Secretarios de Sanidad, Justicia, y Presidencia; Coronel Carlos Machado; Senador, Wifredo Fernández; Representante, Dr. Santiago Rey; el Comandante y oficiales del barco escuela español 'Juan Sebastián Elcano"; comisión de hacendados y colonos; comisión de ganaderos camagüeyanos y orientales; Secretarios de Despacho, en reunión privada; Senador, Dr. Riacrdo Dolz.

VISITA A UN HOSPITAL

El Secretario de Sanidad salió de Palacio, en horas de la mañana, acompañado de la señora Consuelo Machado de González, hermana del Jefe del Estado, la que, residiendo en Santa Clara y encontrándose de temporada en la Habana, había mostrado deseos de conocer el Asilo de Ancianos y Veteranos "Coronel Gerardo Machado Castellón", levantado en las alturas de Tiscornia.

INFORMANDO

El Coronel Carlos Machado, lider de la mayoría cameral, se entrevistó con su hermano, el Presidente de la República, informándole de la labor legislativa que se viene desarrollando en estos días.

AGRADECIMIENTO

El Alcalde de Matanzas, señor Benigno González, ha enviado telegramas de agradecimiento al Presidente Machado y a los reporters palatinos, quienes se han interesado por su estado de salud.

ADHESION

Los Veteranos de Oriente, que acaban de reunirse para homenajear a su compañero de armas Coronel Carvajal, Presidente de los mismos, han dirigido un extenso y expresivo telegrama al General Machado, ratificándole su adhesión en la labor gubernamental que está desenvolviendo.

AUDIENCIA

El Presidente de la Asociación Cívica de Obreros de Matanzas, ha solicitado audiencia del Jefe del Estado, pues una comisión de obreros matanceros desea tratarle diversos asuntos de interés para la clase.

EMMA OTERO

En la Secretaría de la Presidencia se ha recibido un cablegrama, anunciando que el día diez del próximo mes de mayo, embarcará rumbo a la Habana, la notable cantante cubana, señorita Emma Otero, que se propone ofrecer varios conciertos entre nosotros.

LOS LIBERALES ORIENTALES

El señor Arnaz, Alcalde de Santiago de Cuba y otros distinguidos elementos liberales orientales, dan cuenta en un telegrama al Presidente Machado, de la reunión que acaban de efectuar, a fin de tomar el acuerdo de celebrar una gran asamblea de afirmación liberal, y de adhesión al Gobierno, la que se llevará a cabo en el salón de actos del Palacio Provincial el día nueve del próximo mes de mayo.

LOS MADRILEÑOS

Con el propósito de invitar al Presidente Machado y al Secretario de la Presidencia, a la fiesta que celebrarán el día 20 de Julio en los jardines de "La Tropical", acudieron a Palacio ayer mañana, el Presidente del Club Madrileño, señor Blas Manzanero, y los miembros del mismo señores Besteiro y Soldevilla.

COMITE NACIONAL "GENERAL MACHADO"

Una comisión del Comité Central Nacional "General Gerardo Machado", institución política que acaba de ser reorganizada, y en la que figura como secretario de actas nuestro compañero en el periodismo, señor Alfonso Aménabar, visitaron Palacio para notificarle al Dr. Octavio Zubizarreta su elección para el cargo de Presidente de dicho organismo.

HACENDADOS

Seguidamente el Presidente Machado recibió a una nutrida comisión de elementos pertenecientes a la Agencia Cooperativa de Exportación de Azúcar, integrada por hacendados, y que llevaba a su frente al que es Presidente de la misma, Senador, Dr. Viriato Gutiérrez; y al Secretario, Dr. Miguel Angel Aguiar.

Los hacendados hicieron entrega al Presidente Machado de copia de dos actas de sesiones por ellos celebradas y que contienen acuerdos de interés para la primera industria cubana. He aquí las actas de referencia:

Miguel Angel de Aguiar y Ballori Secretario de la Agencia, Cooperativa de Exportación de Azúcar Sociedad Anónima.

CERTIFICO:

Que la Junta General de Accionista de ésta Compañía, en sesión celebrada el día 14 de Abril del corriente año, acordó por unanimidad aprobar la moción presentada a la consideración re la misma, por distintos señores accionistas y que, literalmente copiada, dice así:

"Sr. Presidente de la Agencia Cooperativa de Exportación de Azúcar de Cuba, S. A.

Señor:

Los que suscribimos, presentamos a usted, para que sea sometida a la consideración de la Junta General de Accionistas convocada para el día de hoy, la siguiente

MOCION:

Esta Asamblea General de Productores de Azúcar de Cuba, hace las siguientes declaraciones:

PRIMERO: Que los productores de Azúcar de Cuba, quieren hacer público reconocimiento de que el actual Presidente de la República, General Gerardo Machado y Morales, desde su exaltación a la primera magistratura, ha tomado todo el interés que ameritaba el problema azucarero en Cuba que hasta ese momento se resentía de una falta de política económica en relación con el mismo, la cual política económica se tradujo en las medidas gubernamentales de restricción de zafra, creación de la Compañía Exportadora de Azúcar de Cuba, y otras que respondían a las necesidades del momento en que fueron adoptadas.

SEGUNDO: Que esos productores por todo ello, desean igualmente exteriorizar y hacer llegar al Honorable Sr. Presidente de la República, la expresión sincera de su reconocimeinto por ese interés que se tomó el primer Magistrado de la Nación en querer resolver la crisis de nuestra primera industria nacional, y manifestarle la apreciación que han hecho de los sacrificios que, aún personalmente, se ha impuesto, dedicando todas sus actividades y energías al fin antes indicado.

TERCERO: Que respondiendo a la solicitud hecha por el Honorable Sr. Presidente de la Rep-blica en la comunicación que dirigió a la Junta Directiva de la Agencia Cooperativa de Exportación de Az-car de Cuba y en consonancia con los acuerdos que se han tomado anteriormente en esta Junta, los productores de azúcar de Cuba, apreciando la situación estadística mundial en este momento y atendiendo a las nuevas condiciones que se han creado últimamente, creen oportuno hacer llegar a todos los mercados azucareros de Cuba cambia su política en relación con la industria azucarera cubana, en vista de que a las medidas amistosas y de concierto internacional que intentó nuestra Nación, no se ha respondido como se esperaba y que, por consiguiente, estima que en el futuro debe entrarse en una nueva tendencia en que se deje **a la libre regulación de las leyes naturales y a la actividad e iniciativa individual** el futuro desenvolvimiento de la industria azucarera cubana, haciendo llegar esta opinión de los productores de azúcar de Cuba al Honorable Sr. Presidente de la República instándole para que su política gubernamental se oriente en este sentido y que se adopten las medidas necesarias para que la legislación vigente, que tuvo su razón de ser en la oportunidad en que se puso en vigor, que impide el desarrollo de esta nueva política, quede sin efecto y sea derogada.

CUARTO: Que al considerarse este cambio se tenga en cuenta la situación de los colonos para que no resulten perjudicados en la liquidación del precio de sus cañas.

QUINTO: Nombrar una comisión integrada por elementos de azúcar de cada una de las Provincias de Cuba y por una representación de los colonos, para que haga llegar al Honorable Sr. Presidente de la República, los sentimientos que expresa esta moción, entregándole una copia del acuerdo que recaiga a la misma y reiterándole personalmente el aprecio y reconocimiento de los interesados en la industria azucarera cubana por su actuación como gobernante en relación con los problemas de la misma.

Habana, Abril 14 de 1930".

Y para ser entregada al Honorable Sr. Presidente de la República, cumpliendo acuerdo de la referida Junta General de Accionistas, expido la presente certificación, con el Visto Bueno del Sr. Presidente, en la Habana a los veinte y ocho días del mes de Abril de mil novecientos treinta.

Vto. Bno. Viriato Gutiérrez, Presidente. Miguel Angel Aguiar, Secretario.

Miguel A. de Aguiar y Ballori, Secretario de la Agencia Cooperativa de Exportación de Azúcar, Sociedad Anónima.

CERTIFICO:

Que la Junta General de Accionistas de este Compañía, en sesión extraordinaria celebrada el día catorce de Abril del corriente año, acordó, por unanimidad, aprobar la Moción presentada a la consideración de la misma por distintos señores Accionistas y que, literalmente copiada, dice así:

"Sr. Presidente de la Agencia Cooperativa de Exportación de Azúcar de Cuba, S. A.

Señor.

Los que suscribimos presentamos a usted, para ser sometida a la consideración de la Junta General Extraordinaria de Accionistas de la Agencia Cooperativa de Exportación de Azúcar de Cuba S. A., convocada para el día 14 de Abril, y de acuerdo con la Orden del Día para la misma, la siguiente Moción:

Si bien los productores de azúcar de Cuba estiman que la libre iniciativa privada debe imperar en la industria azucarera en lo que respecta a su desenvolvimiento comercial e industrial, reconocen, no obstante, que la acción del Estado puede desarrollarse beneficiosamente para la propia industria, abordando el estudio y posibles modificaciones de las leyes fiscales relativas a la industria azucarera, así como tomando las iniciativas necesarias para hacer menos costosos la producción, transporte, movilización y embarque de los azúcares.

Como el Honorable Señor Presidente de la República en todo momento se ha preocupado de atender a una adecuada solución de la crisis porque ha venido atravesando la industria y ha abordado con interés todos los problemas fundamentales que afectan a la misma, sugerimos que por esta Junta General se tomen los siguientes acuerdos:

PRIMERO: Solicitar del Honorable señor Presidente de la República que se estudie, según estime oportuno, la forma de modificar, sin que por ello sufran detrimento las fuentes de ingreso del Estado, los impuestos que gravan la industria azucarera, tales como el cuarto por ciento de exportación el impuesto sobre la producción de azucar, el impuesto del 8 por ciento de utilidades la tributación municipal y la devolución de los derechos sobre sacos envases, ya en cuanto a la forma del cobro de los impuestos, disminución o supresión de los que fuese posible.

SEGUNDO: Que igualmente se estudie, según estime adecuado el Honorable señor Presidente de la República, la forma en que podrían abaratarse los transportes del azúcar y caña, y de obtener facilidades para la exportación y embarque de estos productos, modificando o derogando, si fuere preciso, la legislación que se oponga a ellllo.

Habana, 11 de Abril de 1930".

Y para ser entregada al Honorable señor Presidente de la República, cumpliendo el acuerdo de la refrida Junta General, expido la presente Certificación, con el Visto Bueno del señor Presidente, en la Habana, a los veinte y ocho días del mes de Abril de mil novecientos treinta.

Viriato Gutiérrz, Presidente. Miguel Angel de Aguiar, Secretario.

El Presidente Machado contestó a los hacendados que se encontraba dispuesto a laborar en el sentido que ellos le pedían y según los acuerdos tomados, ya que esos acuerdos significaban la manera de opinar de la mayoría de los elementos que integraban la Agencia Cooperativa de Exportación de Azúcar.

Además, agregó que, hoy como ayer y mañana como hoy, estará siempre preparado para trabajar en beneficio de nuestra primera industria y a favor de los intereses de los azucareros.

Muy complacidos salieron de su visita al Ejecutivo, los hacendados que acudieron a Palacio en la mañana de ayer.

GANADEROS

Después, el Presidente Machado recibió a una comisión de ganaderos camagueyanos y orientales, entre los que figuraban el Alcalde de Camagüey, Dr. De Para; el Comandante Rogerio Zayas Bazán y el Gobernador de Oriente, señor Barceló.

Los ganaderos se interesaron porque el Jefe del Estado les ayude en su deseo de protección a la ganadería cubana y sus derivados, consiguiéndose que sean aumentados los aranceles a las carnes que vienen del extranjero, para así proteger nuestro ganado y el tasajo que ya se está produciendo entre nosotros.

El Presidente de la República, una vez que escuchó detenidamente a los ganadros, les prometió su apoyo en lo que pedían, para lo cual se dirigirá a la Comisión de Aranceles, a fin de conseguir el aumento arancelario en beneficio de la industria del ganado en Cuba.

CAMBIO DE IMPRESIONES

Desde la una de la tarde, y citados inesperadamente en la mañana de ayer, estuvieron reunidos con el Presidente Machado, en un amplio cambio de impresiones, de todo lo cual se guardó absoluta reserva, los miembros del Gabinete, excepción hecha del Secretario de Obras Públicas que, como saben nuestros lectores, se encuentra enfermo.

AL DAR LAS GRACIAS

El Dr. Aurelio Méndez, Interventor General de la República, y el Sub secretario de Instrucción Pública, Dr. Lucas Lamadrid, visitaron al Secretario de la Presidencia, para darle las gracias al Ejecutivo por haberse hecho representar en el acto conmemorativo del fallecimiento del Dr. Manuel Varona Suárez.

UN TELEGRAMA

He aquí el texto del telegrama enviado por el Representante, Dr. Santiago Rey, al Presidente Machado, y recibido ayer en Palacio:

Habana, Abril 29 de 1930.

General Gerardo Machado, Honorable Presidente de la República, Habana.

Comité Parlamentario que me honra con su presencia en sesión extraordinaria celebrada tarde ayer en Cámara Representantes con asistencia casi totalidad sus componentes acordaron por unanimidad de los asistentes y con la adhesión notificada de casi todos los pocos que no pudieron asistir por encontrarse ausentes ratificar su adhesión leal y firme a los principios en que se han inspirado los patrióticos acuerdos del Ejecutivo Nacional del Partido Conservador, haciendo suyo programa reconstructivo llevado a cabo en su patriótica oba de gobierno y decidiendo su proclamación y elección como presidente nacional. Ratificar por consiguiente acatamiento y cumplimiento esos acuerdos y adhesión firme y leal a usted y a su programa y continuación sincera y resuelt oapoyo al mismo y a su referido excepcional programa. Ratificar que manteniendo doctrina cooperación y cuantos actos y consecuencias se han derivado de ella no ha significado en ningún instante la confusión de los partidos, ni mucho menos la renuncia de los derechos y de las aspiraciones de cada uno de contender frente a frente en las luchas cívicas de los comicios con absoluta independencia para obtener de la voluntad popular la mayoría de la representación pública. Declarar abierta desde hoy la campaña electoral del partido e iniciar la propaganda y los trabajos en todas las provincias esforzándose por obtener la victoria legítima que le corresponde sobre los demás partidos, pero siempre dentro de un espeto absoluto que haga perdurable las practicas de concordia patrióticamente establecidas. Y al tener el honor de comunicar a usted el anterior acuerdo oficial que es el mejor testimonio de la firmeza patriótica de este partido y de la profunda lealtad con que mantiene sus principios y doctrinas, me honro también reiterarle mi profundo respeto y mi mas alta consideración personal.

Santiago Rey, Presidente Comité Parlamentario Partido Conservador.

PRECAUCIONES EN PENALES DE CUBA

Una circular sobre medidas para evitar que haya sucesos

NOTICIAS DE GOBERNACION

Se tiene la impresión de que no ocurrirá nada mañana, día 1

El reciente suceso acaecido en la Penitenciaria de Columbus, Estado de Ohio, donde resultaron víctimas infinidad de penados, como oportunamente informamos por medio de nuestro servicio cablegráfico informativo, ha hecho infundir temores a nuestras autoridades superiores que ahora buscan adoptar medidas de precaución para evitar acaezcan en nuestras prisiones sucesos semejantes.

La Secretaría de Gobernación ha dedicado la mayor parte del día anterior, al estudio de este asunto que se reputa de gran importancia y al efecto, tras de una entrevista extensa entre el Secretario General Delgado y el subSecretario doctor Rosado Aybar, convínose en dictar la circular que ofrecemos a continuación, copia de la cual nos ha sido facilitada en Gobernación:

«Señor Alcaide de la Cárcel de...

Señor:

De acuerdo con el Artículo 132 de la Ley del Poder Ejecutivo, el señor Secretario ha dispuesto lo siguiente: Primero: Los Alcaides de las Cárceles cuidarán de dar cuenta a este centro tan pronto exista congestión de presos y penados en las mismas, y carezcan estos de sus correspondientes camas para dormir, a fin de tomar las medidas oportunas. Segundo: Los Alcaides de las cárceles harán inspeccionar periódicamente las instalaciones eléctricas de toda clase, para evitar corto-circuitos que puedan producir incendios y dispondrán las requisas necesarias de patios, cocina, talleres, galeras y demás departamentos del penal, para suprimir o retirar todo lo que pueda ser causa de conflagración en el establecimiento.—(F.) **Doctor José Rosado Aybar**, Sub-Secretario.»

Con relación a los actos—manifestación y meetings—que llevarán a cabo en el día 1o., de Mayo, con motivo de la fecha que consagra el Primero de Mayo como «Día del Trabajo,» asueto y quietud que impera en casi todos los países en dicho día, el Jefe de la Policía Secreta Nacional, comandante Trujillo, ha estado investigando personalmente, por diversos medios eficaces, acerca de lo que pudiera haber durante los actos a celebrar, llegando a la conclusión de que los obreros se conducirán dentro de la mayor tranquilidad y disciplina, sin provocar ninguna alteración del orden.

Con vista del informe verbal rendido por el celoso Jefe policiaco, existe la impresión en la Secretaría de que nada anormal ocurrirá mañana, no obstante tenerse adoptadas medidas de precaución que evite el acaecimiento de cualquier incidente entrt nuestros elementos proletarios.

TEXTO DE LAS BASES ESTABLECIDAS PARA EL CONCURSO CUBANO DE MAIZ

Tres premios nacionales y tres menciones honoríficas para los cosecheros dueños de las seis mejores muestras de maíz

FORMA EN QUE SE HARA LA PROPAGANDA

Forma y fecha de la inscripción y requisitos para poder hacerla. Constitución y funcionamiento de los jurados

CONCURSO NACIONAL DEL MAIZ

De acuerdo con el Decreto dado por el Hon. Sr. Secretario de Agricultura, Comercio y Trabajo, con fecha 9 de Abril para la celebración del Concurso Nacional del Maíz de 1930, la Comisión nombrada, compuesta de los señores Ing. Antonio Portuondo, Presidente, Ing. Benjamín Muñoz Ginarte, Secretario; Ingeniero Francisco B. Cruz; Ing. Jorge Navarro, y Agricultor Isidro Montaño, vocales, ha aprobado las siguientes bases sancionadas por el Hon. Secretario de Agricultura que se publican para general conocimiento de los concurrentes.

PREMIOS

Se crean tres premios nacionales, y tres menciones honoríficas para otorgar a los cosecheros propietarios de las seis mejores muestras de maíz presentadas

Los premios se denominarán: Primero, Segundo y Tercero; e igualmente las menciones honoríficas.

El Primer Premio, consistirá:—(a) Medalla de Oro.—(b) Diploma.—(c) **mil quinientos pesos** donados por el diario "El Mundo" de esta Capital.

El Segundo Premio consistirá:—(a) Medalla de Plata.—(b) Diploma. —(c) **Quinientos pesos** donados por el diario "El Mundo", de esta Capital.

El Tercer Premio consistirá: —(a) Medalla de bronce.—(b) Diploma. —(c) **Doscientos pesos** donados por la Secretaría de Agricultura, Comercio y Trabajo.

Las menciones honoríficas consistirán en diplomas solamente.

Caso de que los Gobiernos Provinciales, las Alcaldías Municipales u otras entidades de carácter oficial o particular, concedan premios, éstos se otorgarán de acuerdo con los deseos del donante.

PROPAGANDA

A fin de que los cosecheros de maíz tengan conocimiento de las bases del Concurso y demás detalles relacionados con el mismo, se hará una intensa propaganda. — Primero, por medio de la prensa de toda la República; Segundo, por cedulones que se fijarán en las Alcaldías de Barrios, edificios públicos y demás lugares concurridos: Tercero, por los miembros de la Guardia Rural; Cuarto, por los agentes de la Policía de los distintos Términos Municipales; y Quinto, por las Asociaciones de carácter agrícola.

Para lograr el servicio de los elementos anteriormente citados, se solicitará el concurso de los Gobernadores Provinciales, Alcalde Municipales y Ejército Nacional, dadas las estrechas relaciones existentes entre estas entidades y los agricultores.

FORMA Y FECHA DE LA INSCRIPCION

La inscripción para poder tomar parte en el Concurso se hará por medio de modelo impreso, que se repartirá por la Comisión Organizadora, en el cual se expresará: Municipio, Barrio, nombre de la finca, cosechero, extensión cultivada; si se emplean riegos y si se aplican abonos. Este modelo deberá ser remitido a la Comisión Organizadora del Concurso, bien directamente, o por conducto del Alcalde Municipal correspondiente.

El período de inscripción se abrirá el 1º de Mayo y se cerrará el 31 de Agosto del corriente año.

REQUISITOS PARA PODERSE INSCRIBIR EN EL CONCURSO

Para poder figurar en el Concurso, el cosechero deberá llenar los siguientes requisitos:

Poseer sembrado, como mínimo, **diez mil metros cuadrados de maíz**, o séase, una hectárea.

Para poder optar al **Primer Premio**, es requisito indispensable haber sido agricultor con **tres años** de antelación al Concurso, es decir, haber cultivado la tierra y recolectado cosechas desde 1927, y que las muestras presentadas provengan de campos de maíz no menor de **veinte mil metros cuadrados**, o séase, dos hectáreas.

Remitir junto con la planilla de solicitud de inscripción en el Concurso, un certificado expedido, bien por el Alcalde Municipal del Término, Alcalde de Barrio, o Jefe del Puesto Militar donde radique la finca, declarando ser cierto lo expuesto en la expresada planilla. También podrá enviarse bajo juramento personal, reservándose la Comisión el derecho de comprobarlo.

La conveniencia de exigir la inscripción, llenando los requisitos anteriormente citados, se fundamenta: Primero, en el deseo de acrecentar la producción a la vez que mejorarla en calidad; y Segundo, asegurar el medio de investigación con el objeto de evitar fraudes, dándole eficacia y absoluta seriedad al Concurso.

JURADOS. — SU CONSTITUCION

Con el objeto de realizar la labor de clasificación de muestras de modo rápido y eficaz, se organizarán seis Jurados Provinciales y un Nacional.

Los Jurados Provinciales funcionarán en las seis Granjas Escuelas Agrícolas.

El Jurado Nacional actuará en la Estación Experimental Agronómica de Santiago de las Vegas.

Los Jurados Provinciales estarán integrados por los Claustros de las Granjas Escuelas Agrícolas.

El Jurado Nacional lo constituirán: El Director de la Estación Experimental Agronómica de Santiago de las Vegas, el Jefe del Departamento de Agricultura, el Profesor de Fitotecnia de la Universidad, o sustituto designado por la Escuela; el Jefe del Servicio de Agrónomos del Estado, y el Director de Agricultura, que actuará como Delegado del Honorable señor Secretario de Agricultura.

FECHA DE REMISION DE MUESTRAS Y FUNCIONAMIENTO DE LOS JURADOS

Los cosecheros remitirán sus muestras en envases perfectamente precintados y sellados, al Jurado Provincial respectivo, antes del **once de Septiembre.**

Los gastos que origine esta remisión serán sufragados por los interesados, a reserva de que se hagan gestiones para que los sufrague la Secretaría de Agricultura.

Los Jurados Provinciales escogerán las dos mejores muestras presentadas, de cada uno de los Municipios, cuyos cosecheros de maíz participen en el Concurso. Suponiendo que concurrieran cosecheros de todos los Municipos y que exista en cada uno de éstos dos muestras dignas de figurar como candidatas a los premios, los seis Jurados Provinciales habrán escogido, como máximo, un total de **doscientas cuarenta y ocho muestras.**

Los Jurados Provinciales rendirán su labor **del 20 al 25 de Septiembre,** enviando las muestras seleccionadas y documentación correspondiente, el **día 26 del propio mes** a la Comisión Organizadora del Concurso.

El Jurado Nacional realizará su labor en los días comprendidos entre el **26 de Septiembre y el 3 de Octubre,** debiendo notificar en este día, el Presidente del Jurado, el nombre de los triunfadores, a la Superioridad, con el objeto de poderlos invitar a la ceremonia de entrega de los premios.

MUESTRAS. — ENVASES

Las muestras contendrán quince mazorcas.

Para evitar deterioro de la muestra, ésta deberá envasarse en forma tal, que no pueda ser atacada por insectos, ratones y cualquier otro agente destructor del grano. Se utilizarán al efecto, envases de metal, madera, cartón u otro cualquiera, debiendo tenerse cuidado de que la muestra esté perfectamente seca al momento de envasarse, especialmente si se utilizan envases de metal. Los envases deberán estar provistos de pequeños orificios para que penetre el aire con objeto de evitar que la humedad deteriore la muestra.

CONDICIONES QUE DEBEN REUNIR LAS MUESTRAS

La muestra presentada deberá juzgarse de acuerdo con los puntos siguientes: uniformidad de color, dimensiones, número de hileras, cantidad de granos en la hilera, relación entre el peso del grano y peso de la mazorca, conformación de la mazorca, dirección de las hileras, conservación del grano, etc., etc. Sobre este particular, la Comisión enviará a los concursantes una circular o folleto con instrucciones precisas.

CEREMONIA PARA ENTREGA DE LOS PREMIOS

El día **10 de Octubre**, fiesta Nacional, se entregarán los premios a los triunfadores en el Concurso, por el Hon. Sr. Presidente de la República o su representante, en el lugar y hora que tenga a bien designar.

Al acto serán invitadas las altas autoridades de la Nación, Cuerpos colegisladores, representaciones de entidades oficiales y particulares, y demás elementos que tengan relación con estas actividades.

El programa de la ceremonia se confeccionará con quince días de antelación, de acuerdo con lo que disponga la Superioridad.

EXPOSICION DEL MAIZ

Las muestras seleccionadas por los Jurados Provinciales, y entre las cuales serán escogidas las que obtengan los premios nacionales, se exhibirán por **tres** días consecutivos, comenzando el día 10 de Octubre, en el local designado por la Secretaría de Agricultura, Comercio y Trabajo.

GASTOS

Los gastos que originen la propaganda, transporte de muestras, desde la Granja a esta ciudad, transporte y estancia de los triunfadores en el Concurso, en esta Capital, serán sufragados por la Secretaría de Agricultura, Comercio y Trabajo.

Antonio Portuondo,
Director de Agricultura, Presidente de la Comisión.

VARIOS DETENIDOS POR LA JUDICIAL

Estaban reclamados por delitos. Las denuncias presentadas ayer

Por miembros de la Policía Judicial, fueron detenidos ayer, Manuel Belén Díaz, vecino de Gervasio 132, solar "Los Palitos" por estar acusado de amenazas de muerte. Ismael Lauzardo Villalobos, de Aguiar 109, por amenazas y uso de arma de fuego sin licencia: Vicente Ramón González Prieto, de Sol y Aguacate, por falsedad: Marcos Martínez Rivero, de Figuras 104, por infracción del reglamento de carreteras y Jorge Rey Diaz, de Fresneda 6, en Regla, por hurto.

LE SUSTRAJERON SETECIENTOS PESOS

En la Judicial participó Juan Guerra Alemán, vecino de Cádiz número 11, que en ocasión de transitar por la esquina de Obispo y Cuba, le sustrajeron del bolsillo del saco que vestía, la suma de $700 en billetes americanos de a $100 cada uno, los cuales llevaba envuelto en un papel-copia de un acta levantada en la ección de la Moneda, donde se le autorizaba canjearlos, por ser dichos billetes los mandados a recojer.

ESTAFA

José Rodríguez Dinero, vecino de Baños número 39, denunció en la Judicial, que hace días le confeccionó un traje de casimir a José Loujedo, vecino de 17 entre Baños y F, quien aprovechando de que el estaba dormido, se presentó en su establecimiento, pidiéndole el traje a su dependiente José Curbelo, llevándoselo sin pagarlo, por lo que se estima estafado en 40 pesos.

COACCION

Sira Doval Otero, vecina de Campanario 229, dió cuenta en la Judicial, que está separada de su esposo Enrique March Vilarta, quien tiene a su abrigo dos hijos de su matrimonio con ella, pero como ahora su marido ha cambiado de domicilio, yendo a residir a Rodas y no le deja ver a los niños, se estima coaccionada.

GESTIONABA ASUNTOS EN EL JUZGADO

El agente de la Judicial Gregorio Olavarri, arrestó ayer en el pasillo del Juzgado Municipal del Oeste, a Luis Cuervo Fernández, vecino de Santa Rosa 43, porque estaba gestionando asuntos, con las personas que allí concurrían, mediante el pago de cierta suma de al vivac por no haber prestado fianza de 100 pesos.

SE LLEVO EL TRAJE

Indalecio Armayor Canto, vecino de Factoría número 80, denunció en la Judicial, que el día 28 de marzo, le entregó a un tal José Sánchez Calvo, un traje para que se lo llevara a la tintorería situada en Revillagigedo 3, a fi nde que se lo plancharan, pero dicho sujeto en vez de cumplir el encargo, se llevó el flus, estimándose perjudicado en 40 pesos.

M.E.C.D. 2016

ANUNCIOS CLASIFICADOS DE ULTIMA HORA

Alquileres

Habana

SAN JOSE 6, MARIANAO: BARATISIMA se alquila espléndida casa de nueve habitaciones; baño intercalado; gran patio y portal. Informan: en la misma.
6059 26—5 My.

GALIANO 40
Tercer piso. Regia planta, servicio de elevador. Ochenta pesos
6372 28 mayo 5

SAN LAZARO 322
Segundo piso, alto, sala, comedor, dos cuartos dormir. Llave en el principal. Renta, $45. Informan, A-8980.
6278 28 mayo 3

SAN LAZARO 158
Alquilo principal, esq uina Blanco, sala, comedor, cuatro cuartos dormir, dobles servicios, cuarto criados Llave en café. Informan, A-8980. Renta $75.
6279 28 mayo 3

MANRIQUE 22
Principal, seg undo piso, decorado, moderna, ventilada, tres habitaciones, hermoso baño y comedor, cuarto y servicio de criados. Pídanse referencias. Llaves e informes, bajos.
6272 28 mayo 3

SE ALQUILA EN HOSPITAL 46, altos, frente al parque Trillo, una casa compuesta de sala, saleta, 6 grandes habitaciones, comedor al fondo, doble servicio y cocina. Informan, U-4098.
6444 28 mayo 4

CARDENAS 31, ALTOS, $55. MOderna, decorada, compuesta sala saleta tres cuartos, comedor fondo, lujoso baño completo, cuarto y servicio criado. Propia para matrimonio gusto.
6463 28 mayo 2

VELAZQUEZ No. 15, ALTOS, ENTRE Avenida Menocal y San Joaquín, con sala, recibidor, tres cuartos, baño intercalado y abundante agua. muy fresco y moderno. Llave en el bajo.
6462 28 mayo 2

SE ALQUILA EL SEGUNDO PISO de Bernaza número 14. Informan en los bajos.
6437 28 mayo 3

MAGNIFICA SITUACION. MALECÓN 20, alquilo espléndidos altos, con sala, recibidor, comedor, siete habitaciones, dos baños, cocina, dos cuartos y servicio de criados. Informan, F-4309.
6407 28 mayo 7

SE ALQUILAN LOS ALTOS DE Amistad 44, altos La llave en los bajos. Informan, Prado 68, altos.
6408 28 mayo 9

PERSEVERANCIA 34 B, SEGUNDO piso, alto, casa nueva, sala, saleta, comedor al fondo, cuatro habitaciones, lujoso baño inter calado, galería persianas. Unicamente familia moralidad. Llaves e informes en el primer piso alto.
6433 28 mayo 3

ALQUILO: SAN RAFAEL ESQUIna Lucena, piso bajo, apropiado para barbería u otro comercio; y también para casa particular. Ferretería Belascoaín 71, esquina Sn. Rafael. U-5215.
6287 28—9 My.

ALQUILO BASARRATE NUM. 34, planta alta, con sala, tres cuartos, baño intercalado, comedor, cocina, cuarto y servicio criados. U-2622.
6384 28 mayo 2

ALQUILO, $50, MODERNOS BAJOS, Escobar 42. Saleta fondo, 3 cuartos, baño intercalado, servicio criados Puede verse 8 a 11 y 1 a 5 Informes, Salud 34, A-5418.
6374 28 mayo 9

LOMA DEL ANGEL, CUARTELES 40, altos, se alquilan, propias para profesionales, familias largas, colegios, comerciantes o depósito. Sala, cinco cuartos grandes y otro sobre la antesala, comedor al fondo, cocina, baño y servicios. Rebajadísima. Puede verse. Informes, I-6579 De 8 a 3 p. m.
6343 28 mayo 3

SE ALQUILAN CASAS COMPUESTAS de sala, comedor, dos habitaciones, baño intercalado y cocina desde $20 hasta $45 En Jovellar números 30, 32 y 51, entre Espada y Hospital. Informes en las mismas y teléfono M-9837.
6426 28 mayo 2

ALQUILO CASA MODERNA, CONcordia 92, altos, entre Gervasio y Escobar. Sala, saleta, tres cuartos baño intercalado, comedor al fondo, cocina gas, cuarto y servicio criados, despensa. 65 pesos Llave, bajos. Telfs. F-6551, A-2164.
6380 28 mayo 2

SE ALQUILAN LUJOSOS Y MOdernos altos de Compostela y Paula todo decorado; columnas de escayola. Sala, comedor, hall, tres cuartos, lujoso baño completo, cocina de gas y calentador. Informan: en la bodega. Telf. M-4178.
6295 28—4 My.

ALQUILO ALTOS MODERNOS, NUEva 14, entre Universidad y Estévez 30 pesos. Informes y llave: F-2664
6276 28—5 My.

ALQUILO ALTOS NUEVOS, SALA, dos grandes habitaciones, comedor, cocina, baño lujoso, agua abundante. Cádiz 5, casi esquina Castillo. Llave, la misma. Dueño: Tefl. F-4677.
6416 29—1 My.

GRAN PISO ALTO, MODERNO, SE alquila en Aguiar 10 entre Peña Pobre y Monserrate, frente al parque Luz Caballero, sala, comedor, tres cuartos, baño intercalado, cuarto y servicios de criados. La llave, de 2 a 5 p. m.
6508-12 29 mayo 6

SE ALQUILAN LOS AMPLIOS BAJOS de Malecón 4, al lado del Unión Club, con entrada por San Lázaro, propios para club o familia larga, la llave en el alto, por San Lázaro. Informes, Obispo 16, altos.
6509 29 mayo 6

SE ALQUILA MODERNO PISO ALto en Marina 19, frente al parque Maceo, con recibidor, sala, dos cuartos, comedor, baño intercalado y cocina de gas, servicio de criados. La llave en la fonda, renta $50. Informes, Obispo 16, altos.
6513 29 mayo 6

SE ALQUILAN PARA OFICINAS, los amplios altos del Edificio Bowman, Cuba, Desamparados y San Isidro Puede verse a todas horas. Informes en Obispo 16, altos.
6514 29 mayo 6

MANRIQUE 130, ALTOS, ENTRE REIna y Salud, se alquila con sala, comedor, tres cuartos, baño, cocina, cuarto y servicios de criados, renta $50. Llave en el bajo.
6515 29 mayo 6

SE ALQUILA PISO ALTO DE CONsulado 14, con recibidor, sala, tres cuartos, comedor, baño completo, cuarto y servicios de criados. La llave en la misma. Informes, Obispo 16, altos.
6516 29 mayo 6

ALQUILO LAS DOS PRECIOSAS Casas altas, de San José y Gervasio, sin estrenar, muy frescas, con todas comodidades, modernas; y regaladas, $35 y $40. Informa, señor Rodríguez. M-4632.
6469 28 abril 30

Alquileres

Habana

CASITA MODERNA, EN LA PARTE mas alta del reparto La Sola, con dos habitaciones, cocina, comedor, baño intercalado, portal y buen patio, se da precio de situación y se dan facilidades, y se oyen ofertas. Informes, A-6591
6603 29 mayo 10

PARA TEMPORADA VERANIEGA, en lugar pintoresco y saludable, a quince minutos ferrocarril y veinte por carretera, en residencia familia respetable, se alquilan altos con 3 habitaciones, toda asistencia, a matrimonio o señoras solas. Informa, Pedroso O'Reilly 42, altos.
6395 28 mayo 2

SAN RAFAEL 26, PRIMER PISO, casi esquina a Aguila. Alquilo en $55, punto céntrico. Véalos. Dueño, en la joyería y óptica La Duquesa.
6392 28 mayo 2

CAMPANARIO No. 88
Casi esquina Neptuno, se alquila un primer piso, compuesto de cuatro habitaciones, sala, comedor y cocina de gas con servicio sanitario moderno. Precio, $70. Informa, el portero y en los bajos peletería.
6412 28 abril 30

ALQUILO BARATA
Casita alta, Cuba 95. Moderna, 2|4, servicios completos, patio y luz, es una ganga Informa, Sebares, I-7246.
6471 28 abril 30

SAN MIGUEL 146, ALTOS, SALA, comedor, tres cuartos, baño intercalado, cocina gas, dos cuartos azotea. Informes, M-2863. F-3199. Llave, en los bajos.
6597 29 mayo 10

SE ALQUILA LA CASA BAYONA número 10. Tiene una sola habitación que da a la calle con su puerta y ventana, y sus servicios. Informa, doctor Cuadrado, en Habana 58 y en Habana 86. La casa renta $12. Telf. M-2602
6609 29 mayo 5

SE ALQUILA MANRIQUE 117 FRENte a la iglesia, primer piso, recibidor, sala, comedor al fondo, cuatro cuartos y doble servicio. Llave en el 119. Tintorería. Informes, teléfono F-5100
6613 29 mayo 8

ALQUILO, MALECON 3, PRIMERO, izquierda, dos espléndidas habitaciones amuebladas, propias para matrimonio de gusto, servicio completo, casa de familia, excelente comida, precio módico A-5663.
6619 29 mayo 2

ALQUILO DOS HERMOSAS CASITAS en Factoría y Puerta Cerrada, frente de la Terminal. Tienen sala, dos cuartos, con luz, $18, $25
6487 29 mayo 5

SE ALQUILAN ALTOS Y BAJOS, EN San Rafael 141, 149, 165 entre Lucena y Marqués González, en $40 y $55. Marqués González 6, altos, entre San Rafael y San José, en $35. Las llaves en la esquina Informes, Obispo 16, altos.
6510 29 mayo 6

SE ALQUILAN DOS CASITAS MOdernas en Escobar 70, altos y bajos. Compuestas de sala, saleta, dos cuartos, cuarto de baño intercalado, comedor, cocina de gas. La llave en la misma. Informan, Habana 78. Telfs. A-1689, A-2284
6655 29 mayo 2

POR AUSENTARNOS, ALQUILAMOS tres meses o más, hermosos altos, amueblados, con todo lo necesario. Sala, comedor, cuatro habitaciones, Módico precio. San Rafael 47, esbaño, calentador, cocina, teléfono quina Manrique.
6656 29 mayo 3

SAN JOAQUIN 33, ENTRE MONTE y Omoa, se alquilan altos y bajos independientes, cada planta con sala, comedor, cuatro cuartos y servicios. Llave e informes, al lado.
6650 29 mayo 6

SAN LAZARO 98, ALTOS Y BAJOS, interior, sala, dos cuartos, cocina gas, servicios. Informan, M-2863 y F-2124 Llaves en los altos.
6594 29 mayo 11

ALQUILO MODERNOS ALTOS, MAlecón 73. Sala, comedor, dos habitaciones, baño completo, cocina, cuarto criados. Informan, Carmen número 8. Telf. A-2066.
6593 29 mayo 9

ESTRELLA 157 ESQUINA A ESCObar, hermoso, fresco y moderno primer piso, tres habitaciones y demás comodidades. Precio reducido. Informan en Muralla 111 A-7468.
6592 29 mayo 6

ALQUILO, DRAGONES No. 47, NAve de 550 metros cuadrados, propia para industria o garage. Tiene mucha claridad. Puede verse de 3 a 5. Informes, teléfonos F-1836 y M-3319. 6612 29 may. 3
6612 29 may 3

SE ALQUILA UNA CASITA CON 2 habitaciones grandes, baño, cocina, patio y luz. Agua abundante a todas horas. Zequeira 13 entre San Joaquín y Romay.
6685 29 mayo 4

MONTE 267 A, ESPLENDIDO PISO nuevo, $45. Sala, saleta, tres habitaciones, baño intercalado, comedor, cocina, calentador gas, servicio criados. Informes, llaves, Monte 319, teléfono A-6045.
6687 29 mayo 2

ALQUILO SAN FRANCISCO 20, BAjos, Habana, sala, 3|4, comedor al fondo, moderna, cuarto y servicio criado. Informes, Telf. A-0108.
6677 29 mayo 3

EN LO MEJOR DEL PRADO, 31, ALtos, espléndida casa familias, habitaciones amuebladas o sin ellos, para matrimonio, a 50, 55, 60 pesos, terraza con todo servicio.
6678 29 mayo 2

SE ALQUILA SEGUNDO PISO, OBRApía 39 esquina Habana, cinco cuartos, sala, comedor y demás comodidades, precio situación. Informan, bar El Gallo Telf. M-5362.
6679 29 mayo 5

ALQUILO DESAGUE 65 ENTRE Oquendo y Franco. Sala, comedor, dos cuartos, baño, patio, cocina. Baratísimo. Llave, Desagüe 71 esquina a Franco, bodega.
6675 29 mayo 5

Vedado

SE ALQUILAN LOS ALTOS DE LA casa calle 10 número 15, esquina a 13, Vedado, compuestos de sala, comedor, tres cuartos, baño intercalado, terraza y cuarto y servicio de criados. Precio módico. Preguntar señora de Amor.
6628 29 mayo 2

EN LO MEJOR DEL VEDADO, 21 número 252, casi esquina a Baños, alquilo altos con terraza, sala, comedor, dos cuartos La llave al lado. Precio, 35 pesos. Informes, teléfono I-5090.
6662 29 mayo 7

VEDADO, CALLE H NUM. 139, ENtre 15 y 13. Se alquila esta casa de construcción moderna, de una sola planta, baños intercalados, garage, etc. Informamarán al lado. 15 esquina a H
6585 29 mayo 6

VEDADO. SE ALQUILA LA PLANta baja de la casa calle San Lázaro 478, entre M y N., compuesta de portal, sala, hall, tres cuartos, baño intercalado, comedor, pantry, cocina, cuarto y servicio de criados, garage para una máquina con cuarto para el chauffeur. Precio, $80 mensuales. La llave el sereno de la misma. Informan, Bufete de Arellano. Telf. A-2118
6586 29 mayo 15

Alquileres

Vedado

PISO ALTO: CALLE 15 NUMERO 253, entre E y F, para familia numerosa, gran sala; 7 cuartos; 4 balcones a la calle; comedor; 2 baños, cocina; galería cubierta, etc. Informes y llave: Hotel Savoy, F esquina 15, Vedado; y Telf. F-5270.
UH210 22 Indf.

CHALET GRANDE, DOS PLANTAS, esquina fraile, frente al mar, Vedado. Siete cuartos, tres baños, dos cocinas, etc Garages. $125. F-3667. F esquina Tercera. Otro, $80.
6529 29 mayo 2

EN LA CALLE A 246, VEDADO, SE venden todos los muebles de una casa.
6605 29 mayo 4

SE ALQUILA LA CASA CRECHErie 37, entre 21 y 23, Vedado, con jardín, portal, sala, comedor, tres cuartos, servicios, cocina y patio. La llave, enfrente, en el número. Informa, doctor Cuadrado. F-4517. Calle 23 entre 22 y 24.
6611 29 mayo 5

CALLE 10 ENTRE 17 Y 19, VEDADO. Alquilo casas, jardín, portal, sala, dos cuartos y dos cuartos y comedor, baño, cocina de gas. M-2863, F-2124. Llaves, bodega esquina 17.
6595 29 mayo 11

Almendares y Marianao

CASA CON FINQUITA, SE ALQUIla junto al paradero Quemados Marianao. Casa nueva, tres cuartos, baño intercalado, etc. Platanal, siembras, etc. 6,000 varas. Informes, teléfono F-2124
6596 29 mayo 11

ACABADA DE FABRICAR, CON 3 habitaciones y con todas vías de comunicaciones, se alquila, altos, en Emilio Sola entre Calzada y Dolores, Marianao. Informan, M-5803.
6590 29 mayo 3

Cerro y Palatino

CERRO: ALQUILO LOS COMODOS, nuevos y baratos altos de Santovenia 19, casi esquina Patria. Tienen tres habitaciones sala, y saleta. Las llaves, en la carnicería.
6557 29—6 My.

Jesús del Monte y Víbora

SE ALQUILA EN CALZADA DE LA Víbora, esquina a Jenaro Sánchez, frente al paradero del Havana Central, un piso alto, moderno, con sala, hall, dos cuartos, terraza y servicios La llave en los bajos. Renta $25.
6507 29 mayo 6

SE ALQUILAN LOS MODERNOS chalets en $130 y $60, con siete y cinco cuartos, jardín, portal, terraza, sala, comedor, hall, garage y cuartos de criados, en Estrada Palma y Concejal Veiga, Víbora. Puede verse de 8 a. m. a 5 p m.
6511 29 mayo 6

SE ALQUILA EN LA VIBORA, A una cuadra del paradero, San Lázaro 89, entre Carmen y el paradero, altos modernos, sala, tres cuartos, comedor al fondo, baño intercalado, cocina, cuarto y servicios de criados, con agua abundante. Reajustada, 40 pesos. I-2160.
6493 29 mayo 5

SE ALQUILA LA CASA LACRET letra C entre Figueroa y Cortina. Jardín, portal, sala, dos cuartos, comedor al fondo, baño completo y calentador.
6608 29 mayo 3

ALQUILO SAN BERNARDINO 28, media cuadra tranvías. Gran traspatio para gallinas. Dos habitaciones. Doble servicio. Pasillo de entrada lateral. 34 pesos. Ultimo precio, rebajado. I-3789
6644 29 mayo 2

ALQUILO CALZADA 10 OCTUBRE 719 esquina Josefina, 4 cuadras paradero tranvías, cruce todas líneas guaguas, precio situación. Llave, 721. Informan, Aguila 62.
6684 29 mayo 2

ALQUILO ELEGANTE CASA, TAmarindo 20, media cuadra calzada Jesús del Monte, cuatro habitaciones, sala, comedor, recibidor, baño intercalado y demás, muy fresca, abundante agua. M-4607.
6689 29 mayo 2

CHALET, SANTA IRENE 89, ESQUIna Flores. Portal, recibidor, sala, hall, comedor, baños, siete habitaciones, garage, cocina, jardín y traspatio. La llave, Flores y Correa. "Casa Gutiérrez" Su dueño, Industria 113 Telf. A-0108.
6676 29 mayo 5

Guanabacoa y Cojímar

PLAYA COJIMAR: CALLE F FRENte al Castillito. Alquilo espaciosa y fresca casa mampostería; jardín, portal; hall; seis cuartos; baño completo intercalado; comedor; cocina, calentador; servicios criados; patio; agua abundante; tres cuadras Paradero Hershey. Por la temporada: $420. Informes: Teléfonos X-3820 y A-7077.
6533 29—7 My.

Locales y naves

LOCAL PARA COMERCIO SE ALquila la planta baja de Sol número 50, entre Compostela y Habana. Llave al lado. Informan, A-4745.
6649 29 mayo 6

El Obsequio del

"Diario de la Marina"

A los Anunciantes de la Sección de

Anuncios Clasificados

De acuerdo con nuestras ofertas, hacemos saber a nuestros clientes de la Sección de ANUNCIOS CLASIFICADOS, que, hasta nuevo aviso por cada anuncio clasificado que se inserte entregaremos

SIN COSTO ALGUNO

una entrada a luneta para la matinée, entre semana, de LUNES a VIERNES, de cualquiera de los Cines que a continuación se expresan,

"ENCANTO"
"SOMBRAS DE GLORIA", por José Bhorn

"RIALTO"
Teléfono: M.-1831
EL PRINCIPE DE MONTENEGRO

"PRADO"
Teléfono: M..9218
"LOS AMOS DE BROADWAY"

"FAUSTO"
Teléfonos: M..9524 y A..4321
"DIFICIL DE ALCANZAR", por Dorothy y Louise Fazenda

"CAMPOAMOR"
Teléfonos: A..7063 y A.7054
LA GUARDIA IMPERIAL DE RAMON NOVARRO

Los tickets que distribuyamos los Sábados y Domingos, servirán, dentro de la semana siguiente a su fecha, para cualquiera función de los Cines citados, en los días de LUNES a VIERNES.

Nuestra tarifa permanecerá inalterable.

Se trata de un verdadero obsequio.

Anúnciese y Lea Nuestra Sección de ANUNCIOS CLASIFICADOS

Alquileres

Locales y Naves

LOCAL PARA ESTABLECIMIENTO o depósito se alquila con o sin contrato. Virtudes núm. 79 entre Galiano y San Nicolás. Informes, teléfono M-7945.
6598 29 mayo 31

SE ALQUILA BUEN LOCAL PAra establecimiento, en Luyanó número 2, casi esquina a Toyo. Informan en la ferretería La Primera de Toyo. Telf. F-3591.
6591 29 mayo 10

PARA PUESTO, ESPLENDIDO LOcal, $15, Fernandina número 64 A, una cuadra de Monte, (entre Omoa y San Ramón). Informan en la misma y Monte 319. Telf A-6045.
6686 29 mayo 2

ALQUILO NAVE, DESAGUE 77, CAsi esquina a Franco, tres de Carlos III, tres de Belascoaín Superficie, 556 metros. Cielos rasos y azoteas. Llaves, Desagüe 71, bodega.
6674 29 mayo 5

Apartamentos y departamentos

SE ALQUILA UN DEPARTAMENTO de dos habitaciones, con vista a la calle, frescas y ventiladas, en O'Reilly 50 Sirve para oficina.
6580 29 mayo 3

ZANJA 41, POR CAMPANARIO, INdependiente, espléndido departamento dos posesiones y todo servicio, con patio. Llaves, barbería. Informes, Monte 319. Telf A-6045.
6688 29 mayo 2

Alquileres

Habitaciones

EN EL MEJOR PUNTO DE LA VIbora, en la espléndida Avenida Correa, número 14 3|4, a una cuadra de la Calzada, en casa respetable de un matrimonio sin niños, se alquilan dos magníficas habitaciones con lavabo de agua corriente, a caballero solo, con o sin asistencia, a precio muy reducido. De una a dos de la tarde.
6531 29 mayo 3

ALQUILO BONITA HABITACION anexa al baño con espléndida comida y toda asistencia, agua caliente y toda clase de comodidades. Neptuno 65, primer piso.
6564 29 mayo 4

OBRAPIA 49, SEGUNDO PISO, TEléfono M-1796. Se alquila una habitación con baño, agua fría y caliente, casa moderna y muy fresca.
6551 29 mayo 3

EN SAN NICOLAS 15 SE ALQUILA una habitación a hombres solos en $10, pero tienen que ser formales y cumplidores.
6660 29 mayo 2

EN TENIENTE REY 104, ALTOS, casa de moralidad, frente al Capitolio y a este DIARIO. Se alquilan habitaciones.
6648 29 mayo 8

SE ALQUILA UNA HABITACION en la azotea, con su baño completo, propia para matrimonio sin niños u hombres solos. Calle 10 número 15, esquina a 13, Vedado.
6629 29 mayo 2

SE ALQUILA UNA HABITACION alta a señora sola o matrimonio sin niños, en casa de señoras solas. Baños 63 entre 23 y 25. Vedado.
6682 29 mayo 2

CURSO DE INGLES POR RADIO QUE TRASMITE LA ESTACION C. M. W. 65ª Lección que se repite

Para Trasmitir el día 2, a las 11 y media a. m. y a las 7 y media p. m.

SIGNIFICADO DE LAS PALABRAS CON EL SENTIDO QUE SE LES DA EN ESTA LECCION

En Inglés	En Español
to let, let, let	permitir, dejar, alquilar
to make, made, made	hacer
to feel, felt, felt	sentir
to observe, observed observed	observar
to dare, dared dared	atreverse, desafiar
to need, needed, needed	necesitar
without	sin
to knock, knocked, knocked	tocar
to move, moved moved	mover
deck	cubierta
to watch, watched, watched	mirar con atención

TEXTO EN INGLES

Examples of the use of the infinitive mood without "to".
At his moment you hear me speak, but I don't hear you speak.
We are sitting in a room and we hear somebody knock.
We say to the servant. "Open the door and let him come in".
It is a friend and he doesn't want to come in because we are taking luch, but we make him come in. We make him sit down and eat.
At this moment I take a pencil but you don't see me take it.
When we go to New York on the Mauretania, we feel the ship move. We walk on the deck and observe the people play, we watch them play.
A useful phrase is "had beter". "I had better means "it would be better for me". It is raining you had beter not go out. He has a toothache he had better see a dentist.
You need not come to-morrow, I shall not be here. If you need to see me come the next day.
I dare say it will be fine to-morrow. The boy dared his brother to fight.
In the passive voice all these verbs take the infinitive with "to", after them.
I am heard to speak.
He was made to come in.

TEXTO EN INGLES

I am not seen to take it by you.
The ship is felt to move by us.
Examples of the infinitive without "to" after the verbs "may, do, shall, will, can, must" may be seen in preceding lessons.
La preposición "to" es el signo del modo infinitivo de los verbos. Cuando ciertos verbos rigen directamente el infinitvo se pone éste sin el signo "to".
No se emplea la palabra "to" con el infinitivo detrás de:
(1) los verbos auxiliares "may, do, shall, will, have".
(2) los verbos "let, can, must, make";
(3) ciertos verbos que significan percepción de los sentidos, "see, hear, feel, observe, watch" etcétera.
Cuando estos verbos se emplean en la voz pasiva se pone el infinitvo con el signo "to".
Detrás de los verbos "to dare" y "to need" se puede emplear el infinitivo con la palabra "to" o sin ella.
Se emplea la palabra "to" con el infinitivo detrás del verbo "have" cuando significa "must", e. g. "I have to work". Tengo que trabajar.
"Let" se usa para expresar la primera y la tercera persona del modo imperativo que faltan en inglés, e. g. "Let him love". Ame él.

Se Ofrecen

Chauffeurs

DESEA COLOCARSE UN CHOFER español en casa particular o de comercio, sin pretensiones, con referencias. Telf. A-4537.
6663 29 mayo 2

SE OFRECE UN JOVEN PARA CHOfer para casa particular o de comercio, no tiene pretensiones, tiene referencias. Telf A-3892.
6599 29 mayo 2

Costureras

COSTURERA: DESEA ENCONTRAR trabajo en casa particular. F-5055; y en la misma, una mucha para limpieza por hora.
6522 29—2 My.

DESEA COLOCARSE UNA MUCHAcha española; sabe coser, para cuartos; es seria, o para todo de señora sola; entiende de cocina. Informes: M-4163. 6556 29—2 My.

Manejadoras

SE DESEA COLOCAR UNA MANEjadora de color, tiene buenas referencias, prefiere niños chicos o de meses, le gustan los niños. Calzada 147 entre J y K, altos, Vedado.
6680 29 mayo 2

SE DESEA COLOCAR ESPAÑOLA DE manejadora o criada de mano, sabe trabajar, tiene buenas referencias, es cariñosa con los niños. Pregunten por María. U-4669.
6668 29 mayo 12

JOVEN INGLESA: SABE ESPAÑOL, desea colocación como manejadora o criada de cuartos o comedor; buenas referencias. F-4550. Calle 12, número 25. Margarita.
6555 29—3 My.

JOVEN BLANCA, CUBANA, SE ofrece para manejadora, criada de cuartos o de mano, de matrimonio solo, tiene quien la recomiende. Llame al teléfono F-5666.
6530 29 mayo 3

SE DESEAN COLOCAR DOS JOVEnes españolas, una para manejadora y la otra para criada de mano, no les importa ayudar a la cocina, tienen buenas referencias y madres que las recomienden. Informes, teléfono M-4276.
6601 29 mayo 3

Criadas y Criados

SE DESEA COLOCAR UNA MUCHAcha española. Telf. M-4782.
6654 29 mayo 2

DESEA COLOCARSE JOVEN ESPAñola para criada de mano o para acompañar a una señora, es formal y trabajadora, y no muy jovencita, lo mismo se coloca para hacer limpieza por horas, sabe de costura. Informan en Belascoaín 17. Telf. U-2448
6661 29 mayo 2

SE DESEA COLOCAR UNA JOVEN española para criada de mano o manejadora, sabe de cocina Tiene buenas referencias. No se coloca menos de $25 ó $30. Telf. M-4896.
6641 29 mayo 2

SE DESEA COLOCAR UNA JOVEN española de criada de mano o manejadora, en casa de moralidad. Teléfono A-3096.
6639 29 mayo 2

SE DESEA COLOCAR UNA MUCHAcha joven, para criada de mano o manejadora, tiene buenas referencias. Llame al teléfono M-5340 Bernaza número 58.
6638 29 mayo 3

DESEA COLOCARSE JOVEN ESPAñol para criado de mano, acostumbrado a todo servicio fino de casa particular, tiene buenas referencias de las casas donde ha trabajado. Pregunten por José. F-5262.
6651 29 mayo 2

SE DESEA COLOCAR UNA SEÑOra, española, joven, para todos los quehaceres de un matrimonio Sabe coser. Sitios 85. M-4995.
6647 29 mayo 2

JOVEN ESPAÑOLA DESEA COLOcarse para cuartos, en la misma se coloca una buena cocinera, tienen referencias, llevan tiempo en el país. Telf. U-4669. Otilia.
6587 29 mayo 2

DESEA COLOCARSE UNA JOVEN para criada de mano o cocinar y limpiar en casa de un matrimonio solo, tiene buenas referencias. Teléfono A-2789.
6584 29 mayo 2

DESEA COLOCARSE MUCHACHA peninsular de criada de mano, sabe algo de cocina, corta familia, que sea de moralidad Telf. A-9245.
6626 29 mayo 2

SE OFRECE JOVEN ESPAÑOLA PAra criada de mano o cuartos, en la misma una para manejadora, tienen buenas referencias. Informan, teléfono A-6923.
6627 29 mayo 2

JOVEN ESPAÑOLA OFRECE SUS servicios para los quehaceres de matrimonio solo, cocina a la española y criolla, desea casa de moralidad. Telf. U-1400
6610 29 mayo 2

DESEA COLOCARSE UNA JOVEN fina para habitación y algo de costura. En la misma se coloca una por horas, no les importa que sea fuera de la Habana. Llamen al I-1565.
6622 29 mayo 2

SE DESEA COLOCAR UNA MUCHAcha española para criada o manejadora, tiene referencias. Telf. F-6227.
6476 29 mayo 2

Se Ofrecen

Criadas y Criados

SE DESEA COLOCAR UNA MUCHAcha española, criada de mano, sabe coser, lavar ropa fina y servir a comedor. Lleva tiempo en el país y tiene buenas referencias. M-7122.
6478 29 mayo 2

UN JOVEN ESPAÑOL DESEA COLOcarse en casa particular, muy práctico en el servicio y tiene recomendaciones donde ha trabajado mucho tiempo. Telf. FO-7914.
6624 29 mayo 2

SEÑORA ESPAÑOLA DE MEDIANA edad, desea encontrar familia para colocarse de criada de mano o trabajo análogo, prefiere familia que vaya a España, buenas referencias. Informan, teléfono M-5135.
6520 29 mayo

DESEA COLOCARSE UN HOMBRE muy trabajador, para limpiar, fregar, repartir, mensajero y para todo lo que pueda servir, muy práctico. Va a todas partes. Tel U-5824.
6547 29 mayo 2

SE DESEA COLOCAR UNA MUCHAcha española de criada o manejadora, sabe cumplir con su obligación, tiene buenas referencias de las casas donde trabajó, no le importa ir al campo. Informan, FO-1742.
6567 29 mayo 3

SE DESEA COLOCAR UNA JOVEN española para criada de mano o de cuartos o ayudar a la cocina, es trabajadora, desea casa de moralidad Llamen al teléfono F-6272.
6571 29 mayo 3

SE DESEA COLOCAR UN JOVEN español de criado de mano, tiene referencias donde trabajó. Informan, teléfono A-1568.
6579 29 mayo 2

DESEA COLOCARSE ESPAÑOLA DE criada de mano, tiene referencias. Sueldo de $20 a $25. Telf FO-9373.
6582 29 mayo 3

ESPAÑOL, DESEO COLOCARME DE criado de mano o camarero, práctico en estos servicios, es persona seria, con recomendaciones. Teléfono A-5604.
6633 29 mayo 2

JOVEN ESPAÑOLA, FINA Y DE buena presencia, solicita colocación el servicio de habitaciones; entienen casa de familia honorable, para de algo de costura y labores; lavar y planchar ropa fina para señora; inmejorables referencias. Teléfono U-4226
6665 29 mayo 2

DESEA COLOCARSE UN JOVEN ESpañol de criado de mano o portero de oficina o casa particular, buenas referencias. Telf. M-5071.
6670 29 mayo 2

SE DESEAN COLOCAR SEÑORA Y joven, ambas para la limpieza por horas o todo el día. M-4341.
6636 29 mayo 2

DESEA COLOCARSE MUCHACHA española para cuartos, coser o criada de mano, o para cuidar señora enferma, es muy formal y trabajadora, tiene referencias. Informan, teléfono M-4995.
6635 29 mayo 2

Cocineras y cocineros

SE DESEA COLOCAR UNA SEÑORA peninsular, para cocinar y limpiar. Informan, Telf. I-7382.
6669 29 may 2

SE DESEA COLOCAR PARA COCInar en casa de moralidad y de corta familia, una muchacha española de mediana edad. Informan, teléfono A-9288.
6589 29 mayo 2

SE COLOCA ESPAÑOLA BUENA COcinera repostera, formal y limpia, no sale en la tarde. A-8350.
6630 29 may 2

DESEA COLOCARSE SEÑORA DEL país, de cocinera, si hay tiempo puede ocuparse en otros quehaceres y dormir en la colocación, si lo desean. Sueldo, no menos de veinte pesos. I-7865.
6618 29 mayo 3

SE DESEA COLOCAR UNA SEÑORA de mediana edad, vizcaína, para cocinar. Informan. Telf. M-5348.
6490 29 mayo 2

COCINERA Y REPOSTERA, DESEA casa de moralidad, cocina a la española, criolla, italiana, sabe su obligación, hace plaza, tiene referencias. Telf. F-6278.
6486 29 mayo 2

SE OFRECE SUPERIOR COCINERA de color, limpia, formal y con buenas referencias de la casa donde trabajó. Lo mismo en repartos M-7122.
6479 29 mayo 2

SE DESEA COLOCAR UNA MUCHAcha española para cocinar y limpiar un poco, no le importa salir al campo. Telf. I-5010.
6475 29 mayo 2

SE DESEA COLOCAR UNA MUCHAcha española para cocinar y limpiar o criada de mano, tiene referencias. Quiere sueldo de $25. Teléfono I-7244.
6575 29 mayo 2

COCINERO ESPAÑOL, JOVEN, DEsea colocarse en casa particular o de comercio; ha trabajado en Madrid y tiene recomendación de las más distinguidas familias de la Habana. M-5388.
6576 29 mayo 2

SE DESEA COLOCAR UNA COCINEra. Cocina a la criolla y a la española. Peninsular, sabe sus obligaciones, de mediana edad. Duerme fuera la colocación. Telf. X-2332.
6581 29 mayo 3

SE DESEA COLOCAR UNA JOVEN española para cocinar y limpiar, es formal y trabajadora, desea casa de moralidad Informan, teléfono A-5985.
6632 29 mayo 2

AN ENGLISH SPEEAKING GIRL SEEK POSITION AS NURSE CALL A-0863
6528 29—2 My.

JOVEN ESPAÑOLA DESEA COLOcarse para cocinar y limpiar a una corta familia, también se coloca de criada de mano, es muy honrada y tiene buenas referencias. U-4669
6667 29 mayo 2

Varios

ESPAÑOL MEDIANA EDAD, CON garantías, se ofrece para cuidar casas de apartamentos, sereno o portero. Salud 44. A-2981
6477 29 mayo 2

UN JOVEN DE 17 AÑOS DESEA COlocación en casa de comercio o casa particular Informan sus padres en Paula 45, altos, esquina Habana.
6621 29 mayo 2

SE OFRECE SEÑORA ESPAÑOLA, mediana edad, para cuidar niña o niño de dos años, en adelante. Tiene referencias de casas conocidas. Teléfono A-0450.
6604 29 mayo 2

LAVANDERA INGLESA DE COlor, buenas referencias, solicita empleo fijo con familia cubana o americana FO-2789. Señora Hendricks.
6583 29 mayo 2

Se Solicitan

Varios

NECESITO PERSONAS TENGAN LIbros usados, sellos, máquinas escribir, cámaras fotográficas, etc. A-2682. A domicilio inmediatamente; avise enseguida.
6625 29 mayo 2

SE SOLICITAN AGENTES EN LA Habana y toda la isla, activas, con referencias de primera, para la venta de preciosas labores para bordar, buena comisión, escriba pidiendo detalles y catálogos incluyendo sellos. Sampere, Avenida Wilson 32, Vedado, Habana. F-3358
6615 29 mayo 6

Se Solicitan

Varios

SE SOLICITA PENINSULAR FORmal, trabajadora, que entiende de cocina y ayude limpieza. Corta familia. 20 pesos. Calle 23 número 397, entrada por 4 altos.
6658 29 mayo 2

MONTADORAS Y COSTURERAS DE pantuflas, se solicitan en Habana número 24, altos.
6602 29 mayo 2

SOLICITO UNA MANEJADORA PAra dormir en la casa que traiga referencias. Sueldo, $10 y uniformes. Calle 20 número 4 entre Línea y Séptima.
6614 29 mayo 2

SOLICITO BARBERO QUE DISPONde mi barbería. 10 de Octubre 526. ga de $35 para hacerlo encargado
6664 29 mayo 2

SE SOLICITA COCINERA ESPAÑOla, sin pretensiones, San Rafael 149, bajos, después de la una.
6666 29 mayo 2

SOLICITO CRIADA PARA HABITAciones, que sepa zurcir y algo de costura Ha de ser persona formal y traer referencias, calle 17, 148, entre J y K, Vedado.
6681 29 mayo 2

Se Compran

Varios

COMPRAMOS VIDRIERAS DE TOdas clases, de mostrador y cualquier estado Llame al Telf. U-7750.
6232 27—13 My.

SE COMPRA: FORD CUÑA MODELO "T" de 1927, y Ford Sedan, dos puertas; cinco pasajeros 1929. En buenas condiciones y completamente equipados. Pago al contado, Sr. Carlos M. Falla, Oficios 22, altos, de 3 a 4 p.m.
6517 29—3 My.

DESEAMOS COMPRAR UNA MAquina de contabilidad de segunda mano, en buenas condiciones, prefiriendo Burroughs o Dalton Informan, Telfs. A-7843. A-1331.
6623 29 mayo 3

DESEO COMPRAR FINQUITA DE 2 a 3 mil pesos. Doy en pago chalet Santo Suárez, que costó más de diez mil y que reconoce gravamen de cuatro. Es decir, que lo taso a precio ganga en siete mil. Dándome finquita de tres mil cambio mano a mano. Escribir ingeniero Betancourt, Serrano 97, Víbora, Habana
6643 29 mayo 2

Se Venden

Casas

GANGA. SE VENDE UNA HERMOSA casa muy linda, con toda clase de comodidades, moderna, baratísima, en Gertrudis entre Jorge y Avellaneda, reparto El Rubio. Pida informes al teléfono U-7392.
6640 29 mayo 4

TENGO UN ESPLENDIDO CHALEcito en Santo Suárez, que doy en ganga. Sin dinero, si tiene solar en Almendares, de dos mil quinientos. Chalet valor ganga, siete mil. Costó once mil. I-3789. Nota: Solar bajo, preferible.
6646 29 mayo 2

VENDO ESPLENDIDO CHALECITO, dos habitaciones, doble servicio, gran traspatio para gallinas. Techos monolíticos. Cuatro mil novecientos. Contado lo que quieran. Media cuadra tranvías. Mejor cuadra, San Bernardino entre Paz y San Julio. Urge No corredores. I-3789.
6645 29 mayo 2

SOLAMENTE DIEZ PESOS VARA, entregando cuatrocientos contado y resto como un alquiler, ($40) mensuales, vendo el mejor lugar de Sto. Suárez o sea Santa Emilia 78, con vivienda y nave maderas, midiendo el terreno 16 por 37, espléndido para taller y vivienda. Resuelve la situación de cualquiera en estos momentos. Tranvía al frente y tres cuadras calzada Jesús del Monte Abra los ojos y deje de pagar alquiler. I-3789. No corredor.
6642 29 mayo 2

VENDO ESQUINA EN CALZADA
Ideal para fabricar para bodega o carnicería, mide 12 x 20, se deja parte en hipoteca; establézcase en su casa propia. Informes, Arrojo, Belascoaín 50, café.
6539 29 mayo 3

Solares

CON $50 ENTREGO SOLAR, REPARto Almendares; bueno para vivienda o industria, por su situación. Después, $10 mensuales. No pague alquiler; viva casa propia. Rodríguez, U-5928.
6544 29—10 My.

REPARTO ORIENTAL. VENDO SOlar número 5 de la manzana número 1. 438 varas en la calle Santa Catalina Informan, F-1770.
6606 29 mayo 8

PLAYA DE MARIANAO. VENDO SOlar de esquina, mil metros y veintidós centímetros cuadrados, calle B entre 8 y 10. Informes, F-1770.
6607 29 mayo 8

Establecimientos

VENDO EL MEJOR CAFE DE LA Habana, vende $400 diarios, admito en pago valores o propiedades; es un soberbio negocio para el que le interese. Informa, Arrojo, Belascoaín 50.
6470 28 mayo 2

VENDO BODEGA
Entre Belascoaín e Infanta Sola en esquina; muy cantinera; adaptable a barra. Barriada mucho porvenir; amplio contrato. Informes: Carneado, Café Almendares, Infanta y Ayesterán.
6525 29—4 My.

VENDO CARNICERIA BIEN SITUAda, se da barata, por diferencias familiares. buena ocasión, diríjanse a Pravia, Neptuno y Manrique, café, de 2 a 5
6588 29 mayo 5

Animales

SE VENDEN CACHORRITOS PEkineses, muy finos. Informes, U-5979.
6653 29 may 2

Automóviles

GOMAS Y CAMARAS BARATAS

30x3½	$ 6.50	29x4.40	$ 6.50
31x4CP.	8.90	29x4.50	9.50
32x4	14.50	30x4.50	8.50
33x4	13.90	28x4.75	12.50
32x4½	15.90	29x4.75	12.75
33x4½	19.50	30x5.50	14.25
34x4½	16.90	31x5.00.20	14.50
30x5	23.50	32x5.00	16.50
35x5	25.50	31x5.25	17.90
32x6	33.50	30x5.77.600	17.50

Remitimos cualquier orden al interior siempre que venga acompañada por giro postal y un 10% adicional para gastos de flete

HAVANA TIRE Co.
S. Lázaro y Campanario. M-6609
Luyanó 11, esquina Toyo. I-1973

M.E.C.D. 2016

Directorio Profesional

ABOGADOS Y NOTARIOS

DR. FELIPE RIVERO Y ALONSO
Abogado y Notario
Abogado Consultor y Notario de la Asociación de Detallistas de la Habana. Notario de los Centros Asturiano "Balear" y "Cafés"
ESTUDIO DE ABOGADO DE LOS DOCTORES
Felipe Rivero y Alonso; Manuel F. de Cinca; Ricardo Elizalde e Hidalgo Gato; Angel Radillo y Gancedo; Eduardo Bolívar Herrero.
Procurador: Urbano E. Gómez Cádiz. Chacón 25, bajos Edificio de la Asociación de Detallistas de la Habana. Teléfonos M-1472 y A-8142. Cable: Rizenca.
E2015 Indf. 1 Sept.

DR. JUSTO PRADA PITA
ABOGADO
San Ignacio 50
13567 27—26 Abril.

DR. MANUEL ARANDA MUÑOZ
Abogado
Asuntos hipotecarios, herencias, toda clase de asuntos civiles. Mercaderes número 9. Departamento 3. Teléfono M-6173.
E2054 Indf. 1 Sept.

DOCTORES EN MEDICINA Y CIRUGIA

DR. FELIX PAGES
JEFE DE LA SALA DE CIRUGIA DE LA QUINTA DE DEPENDIENTES
Cirugía en General
ESPECIALMENTE CIRUGIA ABDOMINAL; ESTOMAGO; INTESTINOS; HIGADO Y APARATO GENITAL DE SEÑORAS
Consultas: Lunes, miércoles y viernes, de 2 a 5. Domicilio: D núm. 200, entre 21 y 23. Vedado. Telf. F-4483.
E2039 Indf. 1 Sept.

Dr. Manuel González Alvarez
CIRUJANO DE LA ASOCIACION DE DEPENDIENTES
Cirugía en General
Consultas todos los días de 4 a 6 de la tarde. Campanario 59, entre Neptuno y Concordia. Teléfono A-[illegible]2. Residencia particular: Calle K, núm. 15, entre 17 y 19, Vedado. Telf. F-2441.
E2059 Indf. 1 Sept

MEDICOS

DIATERMIA: SE CEDE POR SU costo, un aparato alemán, acabado de recibir, por no establecerse el gabinete. Felipe Sánchez. Apartado 570. Habana.
9400 1—5Mar.

DR. J. M. VERDUGO
DE LA FACULTAD Y HOSPITALES AMERICANOS Y PARIS
Estómago e intestinos
Tratamiento eficaz de la úlcera estomacal y duodenal, y de la colitis en cualquiera de sus períodos. Hígado y afecciones de la nutrición. Consultas: de 1 a 3. Horas especiales, previo aviso. Prado 60 (bajos). Telf. A-4425.
E2035 Indf. 1 Sept.

DR. ABELARDO LABRADOR
Consultas gratis para pobres, de 8 a 12 de la mañana. Fagas, de 3 a 6 p.m. Angeles 8, entre Reina y Estrella. Teléfonos A-0801 y U-2256. Especialidad en enfermedades de señoras; flujos crónicos; metritis; etc. Partos; venéreo y sífilis; riñones; diabetes; reumatismo crónico; emblanquecimiento. Tratamientos especiales por inyecciones Neosalvarsán, etc. Se hacen radiografías a precios módicos. Blenorragias; enfermedades del corazón.
E7019 Indf. 1 Sept.

Corporación Clínica

LUZ 24. TELEFONO A-8515, ENTRE COMPOSTELA Y HABANA. AGRUPACION DE MEDICOS, CIRUJANOS Y ESPECIALISTAS. SE TRATAN TODAS LAS ENFERMEDADES.

Piel y Sífilis. Tatuajes, verrugas, manchas, etc., son quitadas. Venéreo, flujo, gota, blenorragia, debilidad sexual, impotencia. Rayos X. Violeta electricidad, masajes medicinales y Radium. Garganta, nariz y oídos (ojos). Niños y señoras. Y demás enfermedades. Parteros y comadronas. Inyecciones y análisis en general. Cauterizaciones al Trigémino. (Almorranas curadas radicalmente sin operación). Consultas: $2.00. Los tratamientos, precios económicos. Atenciones. De 4 de la tarde a 8 de la noche.

Dr. Rubén de Velasco y Castellanos
Enfermedades de los niños. Vías urinarias. Consultas los días laborables de 1 a 3 Horas especiales, previo aviso. Salud Nº 34. Habana. Telf. A-5418.
E2144 Indf. 6 Sept.

DR. A. G. CASARIEGO
Catedrático de la Facultad de Medicina de los Hospitales de París, New York, Calixto García y Clínicas Covadonga. Especialista en enfermedades de los aparatos urinarios y genital (hombres y mujeres). Consultas: de 2 a 6. Neptuno 125 (bajos).
E2020 Indf. 1 Sept

Dr. Alfonso E. Milla Solsona
CURA RAPIDA DEL FLUJO
Especialista en enfermedades de señoras Servicio de enfermeras. Electricidad Médica. Tratamientos especiales; enfermedades Utero (matriz) Ovarios y Trompas. Consultas diarias de tres a cinco. Pobres: Miércoles y viernes. San Rafael 102. Teléfono U-1680.

DR. PEDRO MONTALVO
MEDICINA GENERAL, especialmente enfermedades del estómago, intestinos y del pecho. Oficina en Belascoaín núm. 79, de 2a 4. U-5050. Avisos en el F-1972.
E2380 Indf. 6 Dic

DR. MANUEL VIAMONTE
Catedrático Auxiliar de Radiología y Fisioterapia de la Universidad
RADIOLOGO DE LA QUINTA "COVADONGA"
Concordia 64-A, esquina a Lealtad. Teléfono A-6698. De 9 a 10 a.m. y de 1 a 5 p.m Rayos X; Radium; Radioterapia Profunda; Luz Ultravioleta y Electricidad Médica.
E2041 Indf. 10 Sept.

ANALISIS DE ORINA
Completo, dos pesos. Prado 62, esquina a Colón. Laboratorio Clínico Químico del Dr. Ricardo Albaladejo. Telf. A-3344.
E2602 Indf. 20 Nov.

Más Anuncios de Ultima Hora

Automóviles

CAMIONCITO BUICK, PROPIO PARa finca, carrocería estaca, muy económico, gomas nuevas, vendo o cambio por motocicleta con coche, pagando o recibiendo diferencia. Informan, Telf U-6232. Escuela "Kelly". Parque Maceo.
6671 29 mayo 2

LOS MEJORES
AUTOS DE USO
DE LA HABANA
VERDADERAS GANGAS TENEMOS ESTA SEMANA
OLDEMOBILE 28, Turismo, 5 pasajeros, gomas y pintura nuevas.
OLDSMOBILE 28, Sedán, 4 puertas, 5 pasajeros, casi nuevo
CHRYSLER, 28, turismo, 5 pasajeros, en flamante estado.
CHRYSLER, 27, Sedán, 4 puertas, 5 pasajeros, pintura y gomas como nuevas.
OAKLAND, Turismo, 5 pasajeros, pintura nueva. "No deje de verlo".
PACKARD, "6", turismo, 7 pasajeros. "Verdadera ganga".
NASH, Sedán, cuatro puertas, vestidura y gomas nuevas.
AGENCIA CADILLAC
MARINA 12
HABANA
E—960—3d. 30, 1o y 2 May.

Muebles y prendas

VENDO NUEVE PUERTAS
De cedro; de cuatro metros de alto; 50 centímetros de ancho. Informan: Arsenal número 60 (bodega)
6562 29—5 My.

Música

PIANO "STEIMBACH, ALEMAN, moderno; muy poco uso. Se vende de muy barato, con facilidades de pago. También una Victrola 4-3. Aguila 139, entre San José y Barcelona.
6540 29—4 My.

VENDO VICTROLA VICTOR DE LAS mejores, eléctrica con motor y 300 discos de los mejores artistas. Cuba 18, tercer piso.
6548 29 mayo 3

Varios

VENDO VARIAS COLECCIONES DE revistas españolas: Blanco y Negro; Nuevo Mundo; Gráfico. Para tratar, sólo de 7 a 11 a.m. Industria 44 altos.
6496 29—5 My.

BUEN NEGOCIO. POR EMBARCARvendo a la primera oferta razonable, librería más 2,000 libros, 700 discos, junto o separado, buena venta. Belascoaín 76, esquina a Pocito.
6631 29 mayo 2

SE VENDEN DOS BOMBAS PRAT, una 1|2, otra de 3|4. San Miguel número 210. Telf. U-7960.
6620 29 mayo 3

CONTADORA NATIONAL
Unica ganga verdad Señor comerciante. Vea esta hermosa contadora, garantizada por un año, igual que nueva, 8 contadores, 5 gavetas, crédito, recibido y pagado, con muy poco dinero al contado y el resto en plazos cómodos. Si la ve la compra y tendrá un sistema verdad en su casa. Para más detalles, calle N y Jovellar, bodega, de 2 a 5. Nota: se admite en pago una chica.
6683 29 mayo 4

VENDO DOS MOTORES PARA guagua: uno Studebaker, Big Six, otro Buick, 6 cilindros los dos. Se puede ver funcionar. Escuela Kelly. Parque Maceo. Telf. U-6232
6672 29 mayo 2

Para las Damas

MANICURE PROFESIONAL, ESPEcialidad en el corte de uñas. A-8303.
6549 29 mayo 3

Para el Hogar

Comidas a domicilio
ADMITO ABONADOS RIGUROSA FAmilia. Precio módico. Diríjanse a Monte y Aguila, altos de la peletería El Cadete, departamento 12. Teléfono A-4423.
5489 29—3 My.

Enseñanzas

PROFESORA A DOMICILIO: DA clases de taquigrafía, mecanografía, ortografía, aritmética, lectura y escritura. Dos asignaturas, $4. Teléfono A-9520.
6538 29—3 My.

ACADEMIA "EUCLIDES". LEALTAD 142 esquina Estrella. Mecanografía, 2; Taquigrafía, 2; Aritmética y Ortografía, $3. Ingresos: Cadetes, $7; Instituto, $7; Escuela de Comercio, $5; Algebra, $4.
6600 29 mayo 3

$4 MENSUALES ES LO QUE LE cuesta aprender la taquigrafía Pitman en español, empleando menos tiempo, gracias al Método Ford, por su desarrollo en puntos científicos. Pitman Academy. Amistad y San José. A-0472.
6673 29 mayo 2

Pérdidas

SE GRATIFICARA A LA PERSONA que entregue un sobre con fotografías de la Casa Harris, que se extravió al cruzar el campo de la Fraternidad o en la tienda Isla de Cuba. En Industria 164, primer piso.
6652 29 mayo 2

Miscelánea

ISLA DE PINOS MARMOLES
Para el clima de Cuba, mármol cubano.
Gris Veteado y Negro. Vendemos tapas para bóvedas, con argollas, como sigue:

Tapas de 0.04 . . .	$ 37.00
" " 0.06 . . .	" 45.00
" " 0.08 . . .	" 56.00
" " 0.10 . . .	" 67.00
Cajas de restos, con inscripción, a	$ 6.00

Panteones, listos para enterrar, desde $160.00. Marmolería Nacional. Infanta y Pedroso.
Teléfono A-3720

DEPARTAMENTO DE COLCHONETAS, COLCHONES, COJINES

Nuestro Departamento de colchones, colchonetas, alfombras, mosquiteros, cojines, etc., etc., presenta el surtido más completo de estos artículos.

Colchones y colchonetas, en todos los tamaños y calidades, desde $1.80, cojines de seda desde $4.00, cestos de mimbre desde $4.00.

Mosquiteros para cama de una persona desde $2.00.

Mosquiteros con su aparato, a $6.50.

Colchones y colchonetas para niños en todas las calidades y precios. Mosquiteros desde $1.50.

También hemos recibido cojines de piel, en formas y colores variados, muy de moda para adorno y para automóviles, gabinetes y oficinas.

Edredones de seda en colores enteros y floreados.

Todos estos artículos pueden verse en el mismo departamento de colchones, colchonetas, etc.

EL ENCANTO
E-958 indi. Mayo

MOSQUITEROS

Para cama de niño, a	$ 1.00
Para cama personal, a	" 1.20
Para cama medio camera, a	" 1.40
Para cama ¾ camera a . . .	" 1.60
Para cama camera, a	" 1.80

Mosquiteros de rejilla, tul y marquiset, en todos los tamaños a precios sumamente rebajados.

COLCHONETAS

Para cama de niño, desde .	$ 1.00
Para cama personal, a . . .	" 1.75
Para cama medio camera, a	" 2.30
Para cama ¾ camera, a . .	" 2.60
Para cama camera, a . . .	" 3.00

COLCHONES

ALMOHADAS y COJINES, en todas las calidades y tamaños.

ALFOMBRAS

y ESTERAS. El más extenso surtido. Los mejores precios.

SABANAS

Medio cameras, desde . . . $ 0.50
Cameras, desde . . . . . " 0.75

SOBRECAMAS

BLANCAS y en todos los colores, en piqué de algodón, piqué de seda, damasco, malla y en cuantos estilos pueda desear, las conseguirá en nuestro Departamento.
NO COMPRE ROPA DE CAMA SIN VISITARNOS. VEA NUESTROS ARTICULOS. COMPARE NUESTROS PRECIOS Y USTED HARA SUS COMPRAS EN

"LA OPERA"
GALIANO Y SAN MIGUEL
E-7D. Vence 7 May.

SE COMPONE Y ZURCE TODA CLAse de ropa de caballero y se forran trajes de señora. A-8303
6550 29 mayo 3

Miscelánea

Investigue ESTO

A $1.75 vara
REPARTO STA. AMALIA
A una cuadra de la Calzada de la Víbora, 556 varas calle Mario.

THE TRUST COMPANY OF CUBA
Departamento de Bienes
Obispo 53 M-6917

Dinero e Hipotecas

ABIERTOS —LOS— PRESTAMOS
PARA EMPLEADOS, COMERCIANTES, INDUSTRIALES Y PARTICULARES
De $50 Hasta $300
AL 1% MENSUAL DE INTERES
La cantidad se devuelve en cincuenta plazos semanales. Como garantía sólo aceptamos dos firmas de propietarios, comerciantes o industriales de la Habana. Las hojas de solicitud de préstamos e instrucciones son facilitadas en esta oficina y resueltas rápidamente.
BANCO CENTRAL DE CUBA
AGUIAR 76
(entre O'Reilly y San Juan de Dios)
TELEFONO M-2012.

GRAN NEGOCIO: POR SEIS MESES tomo directamente hipoteca al dos mensual; tres mil quinientos pesos sobre propiedad excelente situación Benjumeda y Plasencia, cerquita Infanta, Perfumería. U-3761.
6494 29—3 My.

DINERO EN HIPOTECA
Tengo dinero para hipotecas al 6 y 7%, con buenas garantías. Prontitud y reserva. Claudio de los Reyes, Empedrado 34. Telf. A-1036.
6568 29—6 My.

OFICIAL

ANUNCIO.—República de Cuba, Secretaría de la Guerra y Marina, Ejército, Departamento de Administración, Habana, 2 de Abril de 1930. —Hasta las 9 a. m. de los días del mes de Mayo de 1930 que se expresan a continuación, se recibirán en estas oficinas, sitas en Diaria y Sánchez Figueras, proposiciones en pliegos cerrados para suministro y entrega al Ejército, durante el año fiscal de 1930 a 1931 de los artículos que comprenden los siguientes pliegos: MATERIAL ELECTRICO día 2; MATERIAL TELEFONICO, día 5; INSTRUMENTOS DE CIRUGIA día 6; MEDICINAS, día 7; UTILES DE LIMPIEZA, día 8; VESTUARIO CAPAS, FRAZADAS Y SOMBREROS, día 9; TELAS Y MATERIALES PARA UNIFORMES DE LA MARINA DE GUERRA, día 12; ARTICULOS Y MATERIALES DE CORTURAS, día 13; EFECTOS DE TALABARTERIA Y ARNESES, día 14; HERRAMIENTAS DE CONSTRUCCIONES, día 16 y entonces las proposiciones se abrirán y leerán públicamente. Se darán pormenores a quien los solicite.—J. Semidey, M. M. Brigadier, Aux. del Jefe de Estado Mayor, Jefe del Departamento de Administración.

LEA LOS ANUNCIOS CLASIFICADOS DEL "DIARIO" NO LE PESARA.

INGLES CON DISCO FONOGRAFICO MUESTRA GRATIS
Método nuevo. Garantizamos por escrito que Ud. hablará, leerá y escribirá correctamente el inglés en poquito tiempo. 20 años de éxito. Pida informes hoy.

INSTITUTO UNIVERSAL (P56) 1265 LEXINGTON AVE. NEW YORK
Sírvanse enviarme sin obligación ninguna, muestra gratis y completos informes:
Nombre ... ... Dirección ... ...

Consultorio Electro - Dental del Doctor
CARLOS R. MARTINEZ
O'REILLY No. 5 (Bajos). TELEFONO A-9758.
CONSULTAS DE 8 A. M. a 8 P. M.
Hora fija para quien la solicite. Ultimos procedimientos en Puentes y Coronas de Platino y Oro.

SANATORIO "DOCTOR PEREZ VENTO"
Enfermedades nerviosas y mentales. Para señoras exclusivo.
CALLE BARRETO NUM. 62, GUANABACOA.

LINEA Holandesa Americana
El magnífico trasatlántico de 25.620 toneladas de desplazamiento
"VEENDAM"
El preferido de la mejor sociedad.
Saldrá de la HABANA para Vigo, Coruña, Gijón, Santander, Southampton, Boulogne Sur Mer (3 horas y media de París) y Rotterdam
EL DIA 5 DE MAYO
el "VOLENDAM"
(gemelo del "Veendam")
Regresará a la Habana por los mismos puertos, partiendo de Rotterdam el día 10 de Noviembre.
Cámara-Clase Turista Especial-Tercera
Para más informes dirigirse a:
R. DUSSAQ S. en C.
Oficios 22, 24 y 26.
Telefs. A 5639 y M 6278.

A NEW YORK
El rápido y moderno vapor
ACONCAGUA
Saliendo de la HABANA
EL 15 DE MAYO
Primera Clase $85
En camarotes exteriores
A. BONA y C.
O'Reilly, 1, esquina a San Ignacio. Teléf. M-8087
HABANA

VAPORES de la CORREOS — **Compañía Trasatlántica Española**
SERVICIOS REGULARES DE PASAJE, CARGA Y CORRESPONDENCIA
LINEA RAPIDA PARA NEW YORK Y NORTE DE ESPAÑA
PROXIMAS SALIDAS

PARA VERACRUZ (48 horas de viaje)

CRISTOBAL COLON,	5 Enero
ALFONSO XIII,	2 Febrero
CRISTOBAL COLON	1 Marzo
ALFONSO XIII	27 Marzo
CRISTOBAL COLON,	22 Mayo
ALFONSO XIII,	18 Mayo
CRISTOBAL COLON,	13 Junio
ALFONSO XIII,	9 Julio

Linea para NUEVA YORK, VIGO, CORUÑA, GIJON, SANTANDER y BILBAO.

CRISTOBAL COLON,	12 Enero
ALFONSO XIII,	10 Febrero
CRISTOBAL COLON,	8 Marzo
ALFONSO XIII,	5 Abril
CRISTOBAL COLON,	29 Abril
ALFONSO XIII,	25 Mayo
CRISTOBAL COLON,	20 Junio
ALFONSO XIII,	16 Julio

LINEA PARA NUEVA YORK, CADIZ Y BARCELONA
PROXIMAS SALIDAS

J. S. ELCANO,	6 Enero	BUENOS AIRES	19 Abril
M. ARNUS,	2 Febrero	J. S. ELCANO	17 Mayo
M. CALVO,	18 Febrero	M. CALVO,	1 Junio
M. COMILLAS	28 Febrero	M. ARNUS	12 Junio
MAGALLANES,	26 Marzo	A. LOPEZ	23 Julio
A. LOPEZ,	11 Abril	M. COMILLAS,	8 Julio

Magníficas cámaras. Amplios comedores para pasajeros de tercera clase
Estos vapores atracan a los muelles de la Port of Havana Docks Co.
Para más informes, dirigirse a:
AGENTE GENERAL
MANUEL OTADUY
Lonja del Comercio, bajos. Apartado 707. Teléfonos: A-6538 y A-7900
HABANA

N. GELATS & Co.
HABANA BANQUEROS AGUIAR 106-108
Vendemos cheques de Viajeros
Pagaderos en todas partes del Mundo
y Cartas de Crédito Circulares
en las Mejores Condiciones.
"SECCION DE CAJA DE AHORROS"
Recibimos Depósitos en esta Sección Pagando de 3 por 100 Anual.
Todas estas operaciones pueden efectuarse también por correo.

E. P. D.
LA SEÑORA
Eloísa Segrera de Gastón
HA FALLECIDO

(Después de recibir los Santos Sacramentos)
Y dispuesto su entierro para hoy, miércoles 30 de abril, a las cinco de la tarde, su viudo, hijos, hermanos y sobrinos que suscriben, suplican a sus amistades acompañen el cadáver desde la casa mortuoria Calzada y G, en el Vedado, al Cementerio de Colón, favor que agradecerán.

Melchor E. Gaston y Rosell; Graziella, Mercedes, Eloisa, Melchor, Carlos y Alicia Gastón y Segrera; Eugenia Segrera de Sardiña, Septimio Sardiña; María Josefa, Agueda, María Luisa, María Teresa y Margarita Gastón y Rosell; Septimio, Rosa, Enrique, Carlos y Eugenio Sardiña y Segrera y Alberto y Enrique Segrera y Gómez.

E. P. D.
El Señor Bernardo León Schneer
HA FALLECIDO

Y dispuesto su entierro para el día de hoy a las cuatro de la tarde, los que suscriben, padres, hermanos, demás familiares y amigos, ruegan a usted acompañar su cadáver desde la casa mortuoria, calle A número 20 A, al Cementerio de Colón, favor que le agradecerán eternamente.

Habana, 30 de Abril de 1930.

Mayer Schneer.—Herminia Moer de Schneer.—Zacarías, Rodolfo, Emma (ausente) y Frida Schneer.—Dr. Pedro Castillo.

(Suplicamos encarecidamente no envíen flores ni coronas).

(No se reparten esquelas).

EMPRESA NAVIERA DE CUBA S. A.

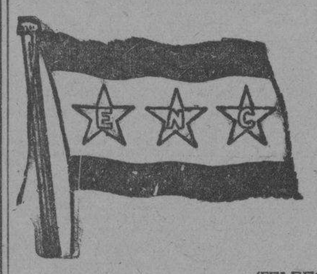

SAN PEDRO NUM. 6.—HABANA.
APARTADO NUMERO 1641.
Dirección Telegráfica:
EMPRENAVE.
Claves en uso:
A. B. C. 4a. y 5a. Edición.
Western Union.
Walkins and Apendix.

TELEFONOS:
A3-5315 Información General. A-3966 Almacén.
A-4730 Departamento de Tráfico. M-3896 Primer Espigón de Paula.
A-6236 Pasajes y Fletes. A-5634 Tercer Espigón de Paula.

VAPORES EN SERVICIO
Presidente Machado, Santiago de Cuba, Gibara, Habana, Baracoa, Las Villas, Guantánamo, Julián Alonso, Antolín del Collado, La Fe, Caibarién, Rápido, Cienfuegos, Manzanillo, Joaquín Godoy, Eusebio Coterillo.

PUERTOS DE ESCALA
COSTA NORTE
Caibarién, Nuevitas, Puerto Tarafa, Manatí (Victoria de las Tunas), Puerto Padre, Chaparra, (Holguín, Velasco y Bocas), Vita, Banes, Mayarí, Antilla, Preston, Sagua de Tánamo, (Cayo Mambí), Baracoa, Guantánamo y Santiago de Cuba.

COSTA SUR
Cienfuegos, Casilda, Tunas de Zaza, Santa Cruz del Sur, Manopla, Guayabal, Manzanillo, Campechuela, Media Luna, Niquero, Ensenada de Mora y Santiago de Cuba.

COSTA NORTE DE VUELTA ABAJO
Bahía Honda, Río Blanco, Berracos, Puerto Esperanza, Santa Lucía (Minas de Matahambre), Río del Medio, Arroyos de Mantua y La Fe.

PUERTO RICO
San Juan, Ponce, Mayagüez y Aguadilla.

REPUBLICA DOMINICANA
Santo Domingo, San Pedro de Macoris y Puerto Plata.

HAITI
Aux-Cayes y Port au Prince.

JAMAICA
Kingston.

COMPAGNIE GENERALE TRASATLANTIQUE
VAPORES CORREOS FRANCESES
Bajo Contrato Postal con el Gobierno Francés
TODOS LOS VAPORES DE ESTA COMPAÑIA ATRACAN A LOS MUELLES DE SAN FRANCISCO O MACHINA PARA EFECTUAR EL EMBARQUE Y DESEMBARQUE DE PASAJEROS, EQUIPAJES Y MERCANCIAS

PROXIMAS SALIDAS
Para VERACRUZ:
Vapor correo francés "MEXIQUE", saldrá el 3 de Mayo.
" " " "ESPAGNE", saldrá el 3 de Junio.
" " " "MEXIQUE", saldrá el 27 de Junio.
" " " "ESPAGNE", saldrá el 27 de Julio.

Para CORUÑA, GIJON, SANTANDER, PLYMOUTH y EL HAVRE.
Vapor correo francés "MEXIQUE" saldrá el 15 de Mayo a las 12 del día.
NOTA: El equipaje de bodega y camarote se recibirá en el muelle de San Francisco o Machina (en donde estará atracado el vapor) solamente el día 14 de Mayo de 7 a 10 de la mañana y de 1 a 4 de la tarde. El equipaje de mano y bultos pequeños los podrán llevar los señores pasajeros al momento del embarque el día 15 de Mayo de 8 a 10 de la mañana.
Vapor correo francés "ESPAGNE", saldrá el 15 de Junio.
" " " "MEXIQUE", saldrá el 9 de Julio.
" " " "ESPAGNE", saldrá el 8 de Agosto.

SESIONES DE CINEMATOGRAFO DIARIAS EN LOS VAPORES DE ESTA COMPAÑIA, SEGUN CONTRATO CON LA CASA PATHE.
IMPORTANTE
Buena comida a la española. — Camareros y cocineros españoles.

LINEA DE CANARIAS
Para SANTA CRUZ DE LA PALMA, SANTA CRUZ DE TENERIFE, LAS PALMAS DE GRAN CANARIA Y EL HAVRE.
Vapor correo francés "NIAGARA", saldrá el 24 de Mayo.
PASAJE DE TERCERA A CANARIAS . . . $ 70.00
IDA Y VUELTA EN 3a. CLASE . . . 125.00
El billete de ida y vuelta sin limitación de vapor ni fecha. Al regreso se puede tomar en Canarias, dentro del año, cualquier vapor de servicio regular de esta Compañía entre Canarias y la Habana, que efectúan la travesía cada mes, salvo caso de fuerza mayor.
Se admiten pasajeros de cámara y tercera clase para todos los puertos de su itinerario. Estos vapores NO ACEPTAN CARGA.

Línea de NEW YORK AL HAVRE, PLYMOUTH Y BURDEOS
En esta Agencia se expiden pasajes para esta línea por los lujosos y rápidos trasatlánticos franceses "ILE DE FRANCE", "PARIS", "FRANCE" "ROCHAMBEAU", "DE GRASSE", etc.
Para más informes dirigirse a:
ERNEST GAYE
HABANA.
O'Reilly, Núm. 9. Apartado 1090. Teléfono: A-1476

COMPAÑIA DEL PACIFICO
(The Pacific Steam Navigation Company)
SERVICIO DE VAPORES A
España, Francia, Inglaterra, Perú, Chile, Argentina, Uruguay, Brasil, Colombia, Venezuela, Guatemala, Costa Rica, Nicaragua, Salvador, Honduras, Ecuador, Bermudas, New York.
PROXIMAS SALIDAS

A Europa
VAPOR "ORDUÑA"
Junio 1o.
Vigo, Coruña, Santander, La Pallice, La Rochelle, Liverpool

Vapor	Orduña,	1o. Junio
"	Oropesa,	18 Junio
"	Orbita,	29 Junio
"	Oroya	16 Julio
"	Orcoma	30 Julio

A Centro y Sur de América

Vapor	Oropesa	4 Mayo
"	Orbita	18 Mayo
"	Essequibo,	19 Mayo
"	Oroya,	1 Junio
"	Orcoma,	15 Junio

NEW YORK, IDA Y VUELTA $130.
Con derecho a retornar diariamente por tren "Havana Special" VIA KEY WEST
Vapores "ESSEQUIBO" Mayo 2, y "EBRO", Junio 3
Para informes generales, reservaciones, fletes, etc.
AGENTES GENERALES:
DUSSAQ Co. Ltd.
PALACIO DEL CENTRO ASTURIANO
Teléfonos: A-6540 y A-7218.—Habana.

CHASSIS PARA GUAGUA
Marca STUDEBAKER de 158 pulgadas, gomas nuevas, dobles las traseras, con la misma garantía de uno nuevo y con buenas facilidades de pago. Es una oportunidad.
Metropolitan Auto Company
PRADO NUMERO 45

Suscríbase al DIARIO DE LA MARINA

M.E.C.D. 2016

Profesionales

DR. GONZALO AROSTEGUI

Médico de la Casa de Beneficencia y Maternidad. Especialista en las Enfermedades de los niños, Médicas y quirúrgicas. Consultas de 12 a 2. Calle 11 entre K y L, Vedado. Telf. F-4233.
E2030 Indf. 1 Sept.

DR. RICARDO ALBALADEJO

Especialista en vías urinarias. Tratamiento especial para la blenorragia; impotencia y reumatismo. Electridad médica y Rayos X. Prado 62, esquina a Colón. Consultas de 8 a 12 a.m. y de 1 a 5 p.m. Teléfono A-3344.
E2601 Indf. 20 Nov.

Especialidad en Vías Urinarias y Enfermedades Venéreas

Cistocopia y Caleterismo de los úteros. Cirugía de Vías Urinarios. Consultas: de 3 a 6 p.b. Empedrado 49. Teléfonos M-9592 F-6406.
E2235 Indf. 21 Sept.

DR. J. B. RUIZ

Catedrático de la Universidad. De los Hospitales de Filadelfia, New York, Calixto García y Sanatorio "La Benéfica". Especialista en vías urinarias y enfermedades venéreas. Exámenes Uretroscópicos y Cistoscópicos. Consultas de 1 a 3. San Lázaro 221 C. Teléfono U-6351.

DR. J. LYON

De la Facultad de París. Especialidad en la curación radical de las hemorroides sin operación. Consultas de 1 a 3 p.m. diarias. Consulado 19 (altos). entre Prado y Genios.
E2052 Indf. 1 Sep.

DR. JOSE VARELA ZEQUEIRA

Profesor de Anatomía de la Universidad. Cirujano Jefe de la Asociación Cubana de Beneficencia. Cirugía en general. Especialidad: Cirugía de la mujer. Consultas: de 4 a 5. Gervasio 126, entre San Rafael y San José. Teléfono U-5410.
E2048 Indf. 1 Sept

DOCTOR ADOLFO REYES

Estómago e intestinos e clusivamente. Consultas de 9 a 11 a. m. en su casa. Lamparilla 74, altos. Telf M-9120. Trotamientos especiales a horas convencionales.
2450 16 febrero 16

DR. J. B. RUIZ

Catedrático de la Universidad de los Hospitales de Filadelfia, New York y Calixto García. Especialista en vías urinarias y enfermedades venéreas Exámenes Uretroscópicos y Cistoscópicos. San Lázaro 221-C, de 1 a 3 Telf. U-6451 Para pobres de 10 a 12.
E2128 Indf. 1 Sept

Dr. Mario Dehogues

MEDICINA GENERAL
ENFERMEDADES DEL CORAZON VIAS BILIARES
Pobres: consultas gratis. Tratamiento según convenio.
Tratamiento eficaz de la Angina de Pecho; Hipertensión Aterial Disnea (falta de aire); Agitación; Palpitaciones etc. Consultas diarias: de 4 a 6 p.m. Consultas especiales: de 10 a 11 a. m., previo aviso.
Gabinete: San Lázaro 316 Telf. U-2569. Habana. Domicilio: Calle 8a. Nº 55. Telf. I-2534 Víbora.

DOCTOR FLORES
EZCEMAS, ALMORRANAS

Ezcemas, por antiguas que sean, se garantiza su curación por un procedimiento especial Tratamiento por el TRIGEMINO. Inyecciones INTRAVENOSAS para reumatismo; raquitismo; Linfangitis; Dispepsias y Blenorragia. Neurastenia, por el procedimiento del Dr. Monín. Electricidad Médica para parálisis y nerviosismo, estrechez uretral y sífilis; curación garantizada. Almorranas, son curadas sin operación ni dolor, pudiendo el enfermo continuar sus trabajos diarios. Análisis orina: 2 y 3 pesos, completo. Impotencia. Curaciones por contrato. Análisis: Sangre: Esputos; Heces Fecales; Verruvas, curadas por electricidad. Consultas diarias de 10 a 12 mañana; de 1 a 5 tarde, y 7 a 9 noche. Zanja 116, entre Oquendo y Soledad. Telf. U-7836.

DR. HERNANDEZ CARTAYA

EXCLUSIVAMENTE ENFERMEDADES DEL PECHO
Diagnóstico precoz y tratamientos modernos de la tuberculosis. Tratamiento eficaz del asma. San Nicolás número 75, bajos. 11 a 1 y de 4 a 5
10186 5 mar 4 abril

DR. MANUEL LOPEZ PRADES

MEDICO CIRUJANO
De las facultades de Madrid y la Habana. Con 39 años de práctica profesional Enfermedades de la sangre; pecho; señoras y niños. Partos, tratamiento especial curativo de las afecciones genitales de la mujer. Consultas diarias de 1 a 4. Gratis: martes, viernes y sábado. San Miguel 125 (bajos). Teléfono U-5370.
E3080 Indf. 28 Dic.

DR. GOMEZ DE ROSAS

Cirujano Director de la Policlínica Nacional. Enfermedades de señoras, estómago, vías biliares y cirugía general Consultas de 3 a 5. Cerro 551. Teléfono A-2560.
E2043 Indf. 1 Sept

DR. HERNANDO SEGUI

Garganta, Nariz y Oídos. Prado 38. De 12 a 3.
E2069 Indf. 1 Sept.

DR. PABLO RONQUILLO

Vías urinarias. Piel y Sífilis. Gonorrea; Reumatismo blenorrágico; Impotencia; Neurastenia Genital; Riñón: Vejiga; Próstata: Electricidad Médica. Reconocimientos pagos. Consultas diarias de 1 a 3 y 7 a 8 p.m. San Rafael número 102 Telf. U-1680.
E2026 Indf. 1 Sept.

DR. GUILLERMO LOPEZ ROVIROSA

Enfermedades de las Glándulas Internas; Nutrición, Nerviosas y Mentales. Debilidad sexual; pérdidas; impotencias. Niños anormales, atrasados, raquíticos. Bocios. Afecciones de la piel y de la sangre. Rayos Ultravioletas (Luz; Alpina); caídas del cabello calvicie; raquitismo; anemias, etc. Diatermia; extirpación de verrugas, etc. Calle 23 esquina a 22. Vedado, de 5 a 7 p.m. Domingos, de 4 a 6. Consultas por correspondencia. $5.00 Giro postal. Telf. F-6433.
E2033 Indf. 1 Sept

"Policlínica Habana"

Suárez 32. Telf. M-6233.

DR. GUILLERMO LEON

Director Facultativo
Medicina y Cirugía general. Especialidad en enfermedades venéreas. Consultas de 1 a 5 de la tarde y de 8 a 9 de la noche. Consultas especiales: 2 pesos Reconocimientos: $2.00 Enfermedades de señoras y niños. Garganta, nariz y oídos (OJOS). Enfermedades nerviosas; estómago; corazón y pulmones; vías urinarias; enfermedades de la piel; blenorragia y sífilis; inyecciones intravenosas para el asma; reumatismo; tuberculosis; obesidad; partos; emorroides; diabetes y enfermedades mentales, etc. Análisis en general. Rayos X: masajes y corrientes eléctricas. Los tratamientos y sus pagos, a plazos. Telf. M-6233
E2036 Indf. 1 Sept.

Profesionales

DR. J. A. HERNANDEZ IBAÑEZ

CIRUJANO UROLOGO DE LA ASOCIACION DE DEPENDIENTES ENFERMEDADES VENEREAS; VIAS URINARIAS; ENDOSCOPIA Y CIRUGIA DE LAS VIAS URINARIAS
Consultas: Neptuno número 78, esquina a Manrique. De 11 a.m. a 1 p.m. y de 4 a 6 p.m. Telf. A-5469. Habana.
E2067 Indf. 1 Sept.

DR. LUIS HERNANDEZ HERNANDEZ

Médico del servicio de Vías Urinarias de la Asociación de Dependiente. Auxiliar del Dr. Hernández Ibáñez. Enfermedades Venéreas y de las Vías Urinarias; Uretroscopia; Cistoscopia y Cateterismo de los Ureteres. Consulta: Animas y Amistad, de 5 a 7 p.m. Telf. M-1808. Domicilio: Neptuno 283. Telf. U-1906.
30d. Mayo 1ro.

DR. JOSE J. CHALONS

Médico Cirujano
DIRECTOR DE LA CASA DE SALUD "LA PURISIMA CONCEPCION" JEFE DE CLINICA DEL HOSPITAL "LAS ANIMAS"
Enfermedades infecciosas; sifilíticas y venéreas. Rayo 2, altos, esquina a San Rafael. Consultas de 3 a5. Telf M-2655.
E2042 Indf. 1 Sept.

DR. A. MARTH ARANGO

ESPECIALISTA EN ENFERMEDADES VENEREAS Y DE LAS VIAS URINARIAS
Consulta: de 11 a 1 y de 5 a 7
Lealtad 161, casi esquina a Reina. Teléfono M-7703.

DR. PEDRO A. BOSCH

Medicina y Cirugía, con preferencia partos, enferemedades de niños, del pecho y sangre. Consultas: de 2 a 4. Aguiar 11. Teléfono A-6488.
E2061 Indf. 1 Sept.

Dr. Francisco Javier de Velasco

Afecciones del corazón Pulmones; estómago e intestinos. Consultas: los días laborables de 12 a 2. Horas especiales, previo aviso. Salud 34. Telf. A-5418. E2040 Indf. 1 Sept.

DR. IGNACIO CALVO

PROCTOLOGO
Cirugía especial del recto. Tratamiento médico de las hemorroides. Rectoscopía; sigmodoscopia. E (Baños), número 46. Telf. F-4146. De 2 a 5.

DR. JULIO SANGUILY

Especialista en enfermedades de señoras y cirugía en general. Consultas diarias: de 5 a 7 Gratis para los pobres. Calzada y Baños, Vedado. Teléfonos A-9106 F-3248.
E2029 Indf. 1 Sept

POLICLINICA INTERNACIONAL

GRATIS
Consults, reconocimiento, Rayos X inyecciones; 5 análisis: sangre, orina, esputos, exudados, heces fecales; cura uterina, etc., raspado. Turno para entrar: $0.50, $1, $2. Pobres, gratis primer día A domicilio, visitas en la Habana: $1.00; en sus barrios vecinos, $2.00; partos, $5.00 y $10; cura uterina $3.00. Para llevar: Planchas $2.00: análisis $1.00 y $2.00.
POLICLINICA INTERNACIONAL
Director, Dr. David Cabarrocas y Ayala. Lealtad núm. 143, entre Salud y Dragones Teléfono A-0344.

EUSEBIO HERNANDEZ

Profesor de la Universidad. Partos y enfermedades de señoras. Diario de 1 a 5 p.m. Jovellar 30, entre Espada y Hospital. Teléfono U-3923.
10078 5—4 Abril

Dr. Alberto S. de Bustamante

Profesor de Obstetricia por oposición. Especialidad: Partos y enfermedades de señoras. onsultas: los lunes y viernes de 1 a 3. Clínica Bustamante y Núñez. Teléfono F-3057. Domicilio: 15 entre J y K. Vedado. Telf F-1862.

CLINICA BUSTAMANTE

J y 13, Vedado. Cirugía general y especial: Partos; Rayos X y Laboratorio. Teléfono F-1184.
E2031 Indf. 1 Sept.

DRES. J. MONS GONZALEZ y H. FERRER PUIG

ENFERMEDADES VENEREAS, VIAS URINARIAS, SIFILIS
Tratamiento especial de la blenorragia Consultas: Martes, jueves y sábados, de 5 a 7 p. m.
Campanario 37, (bajos). Telf. M-2521.
15d-Vence 15 abril

DR. MANUEL GALIGARCIA
ENFERMEDADES NERVIOSAS Y MENTALES

Especialista de la Asociación Canaria Médico de Visita de los Servicios de Nerviosos y P. Enajenados del Hospital Calixto García. Ayudante de la Facultad de Medicina. Consultas de 3 a 5 diarias. J. 211 (bajos) entre 21 y 23. Vedado. Primer reconocimiento, $10.00: siguiente, $5.00. Telf. F-2775. Sanatorio para tratamientos en Arroyo Naranjo.

DR. RODRIGUEZ CUELLAR

Especialista: Pulmones, corazón, Sistema Nervioso. Tratamientos por suerovacunas. Inyecciones Calcio y Oro intravenoso. Fisioterapia. Planes para Circulación, Sangre, Riñones, Estómago, Sexuales, 700 enfermos tratados con éxito por Reflexoterapia del Trigémino (técnica propia por suerofulguración, sin quemar. Parálisis, Reumatismo, Impotencia, Enfermedades Crónicas). Consulta: $5.00. Reconocimiento $10.00 (incluyendo examen Rayos X-Flouroscopia). Virtudes 130. 2 a 4 p.m. Teléfono U-8033.
E2025 Indf. 1 Sept.

DRA. AMADOR

Especialista en Vías Digestivas
Dispepsias; Ulceras gástricas; Colitis en todas sus formas; enteritis y demás enfermedades causadas por la mala digestión. Consultas: de 1 a 3, en Reina 90. Pobres: los lunes, miércoles y viernes.
E2839 30d. 31 Dic.

DR. RAMON ASCANIO SUAREZ

Sub-Director y Cirujano del Hospital Calixto García. Cirugía y enfermedades de señoras. Consultas de 3 a 6. Perseverancia núm 34. Telf. A-1975 y FO-1729 E2045 Indf. 1 Sept.

DR. F. H. BUSQUET

ELECTRO-RADIOLOGO
Rayos X; Ultravioletas; Radium y Tratamientos eléctricos. En su Gabinete y a domicilio. Lealtad número 71. Teléfono A-4474. De 9 a 12 a.m. y de 2 a 5 p.m. E2037 Indf. 1 Sept.

DR. CELIO R. LENDIAN

Consultas todos los días hábiles, de 1 a 6 p.m. Medicina interna, especialmente del corazón y de los pulmones. Partos y enfermedades de niños. Calle 4 esquina a 11, número 15. Vedado. Telf. F-3869. E2057 Indf. 1 Sept.

Dr. Cuervo Barrena

Especialista en enfermedades del aparato circulatorio. Enfermedades del corazón y de los riñones; arterio-esclerosis: hipertensión arterial; angina de pecho, nefritis o mal de gribht, etc. Bright, etc.
Escobar 33, de 3 a 5
entre Animas y Lagunas. Teléfono: A-0482. E2890 Id. 1 Dic.

OCULISTAS

DR. JOSE ALFONSO

Especialista del Centro Asturiano. Oculista, nariz, garganta y oídos. Consultas: de 1 a 4. Telf. M-2330 Monte número 386.
E2043 Indf. 1 Sept.

Profesionales

DOCTORES C. E. FINLAY Y F. M. FERNANDEZ

Profesores titular y auxiliar de Oftalmología de la Universidad de la Habana. Presidente Zayas (O'Reilly) 49. Teléfono A-7155. Consultas de 10 a 12 y de 2 a 5. o por convenio previo.
E2068 Indf. 1 Sept.

DR. HORACIO FERRER

ESPECIALISTA DE LAS ENFERMEDADES DE LOS OJOS
Consultas de 2 a 6 de la tarde. Consultas por la mañana a horas previamente concedidas. Ave. Wilson y L. Vedado. Teléfono F-4831.
E2051 Indf. 1 Sept.

Dr. Jorge L. Dehogues

OCULISTA
ELECCION DE LENTES
Consultas y operaciones de 11 a 12 y de 3½ a 5.
Horas especiales previa citacion
AGUILA 94. TELF. A-3940.
E2105 V-11 En.

DR. ALIPIO C. PORTOCARRERO

Especialista en enfermedades de los Ojos
Garganta; Nariz y Oídos. Consultas: de 8 a 11 a.m. Teléfono A-8627. Lealtad 69, altos. E2055 Indf. 1 Sept.

JUANA PUIG

Comadrona
Especialidad en partos y reconocimientos, consultas gratis diarias de 8 a 11 y de 1 a 8. San José 126-G, entre Marqués González y Oquendo. Teléfono U-4543.
E882 15d. vence 15 Abril

DR. H. FERNANDEZ AGUIRRE

MEDICO CIRUJANO
Especialista de los Hospitales de París. Enfermedades de los pulmones; tuberculosis en general. Perseverancia número 7. Teléfono M-1181 y M-1451.
E2044 Indf. 1 Sept.

Neurastenia, agotamiento nervioso histerismo, insomnio, parálisis, epilepsia, reumatismo, asma, impotencia, demencia, etc. Curación rápida. Consulta. $5. De 4 a 6.

DR. VICTOR MANUEL CARDENAL

PERSEVERANCIA 50. M-8352. HABANA
905 1d-17 Ab

GIROS DE LETRAS

J. BALCELLS Y Cía.

S. EN C.
San Ignacio Nº 33
Hacen pagos por el cable y giran letras sobre New York, Londres, París y sobre todas las capitales de España, Islas Baleares y Canarias. Agentes de la Compañía Inglesa de Seguros contra incendios "The Royal". Administración de Bienes.
E1742 Indf. 1 Ag

N. GELTS Y COMPAÑIA

106 Aguiar 108, esquina a Amargura. Hace pagos por el cable. Facilita cartas de crédito y giran pago por cable: giran letras a corta y larga vista sobre todas las capitales y ciudades importantes de los Estados Unidos, México y Europa, así como sobre todos los pueblos de España, Londres, París, Hamburgo, Madrid y Barcelona

CAJAS RESERVADAS

Las tenemos en nuestra bóveda, construidas con todos los adelantos modernos y las alquilamos para guardar valores de los interesados. En esta oficina daremos todos los detalles que se deseen.
N. GELATS Y COMPAÑIA
BANQUEROS
E324 Indf. Feb.

CIRUJANOS DENTISTAS

Dr. Armando Roig y Palenzuela

MEDICO CIRUJANO DENTISTA
Consultas de 2 a 6.
Miércoles y sábado de 9 a 12 a. m y 7 a 9 p. m. (Previo aviso).
Plácido 49, altos, Habana.
Teléfonos M-8002. I-6905.

DR. SALVADOR VIETA Y MORE

Cirujano Dentista
Curaciones rápidas de todas las afecciones de la boca por procedimientos modernos, especialidad en piorrea, abcesos y curaciones de todos los dientes, muelas y raíces desahuciadas, evitando las extracciones. Haciéndose cargo además de todos los trabajos concernientes a su profesión. Consultas y operaciones: de 2 a 5. Calle 9 esquina a i (altos) Vedado. Teléfono F-4677.
E2038 Indf. 1 Sept

DR. VALDES MOLINA

CIRUJANO DENTISTA
Avenida de Italia No. 9 altos, entre Lagunas y Trocadero. Telf. A-8583. Dentaduras de 15 a 30 pesos. Trabajos se garantizan. Consultas de 8 a.m. a 5 p.m. Los domingos, hasta las 12 m.
E1885 Indf. 1 Ag.

DR. GUERRERO DELANGEL

DENTISTA MEXICANO
Técnica especial para extra ciones. Facilidades en el pago. Horas de consultas: de 8 a.m. a 8 p.m. A los empleados del comercio, horas especiales para la noche. Trocadero 68-B, bajos, frente al café "El Día". Telf. M-6395.
E2062 Indf. 1 Sept

DR. J. HERNANDEZ CALZADILLA

Cirujano Dentista
Especialista en extracciones sin dolor ni peligro en niños y señoras en estado, con anestesia local o gas. Cura completa de dientes flojos y piorrea alveolar. Puentes y planchas de todas clases, modernas, sin encías. Trabajos de ortodoncia. Arreglo puentes, planchas partidas, faltas de dientes, dejándolas nuevas. Consultas diarias hasta las diez de la noche. Reina 76, bajos. Telf A-7527.
E2066 Indf. 1 Sept.

Alquileres

Habana

SE ALQUILAN, CON FIADOR, LOS altos de Refugio 15, entre Prado y Consulado. Sala, saleta, cuatro cuartos, baño, cocina de gas. Terraza y cuarto con servicios en la azotea para criados. La llave e informes, Consulado 55, al doblar. Telf. M-1648.
5721 24 abril 30

VILLEGAS 111 SE ALQUILA UNA espléndida casa primer piso con sala saleta, cuatro habitaciones baño intercalado, comedor, pantry, cocina de gas con calentador todo a la moderna. Para más informes en los bajos. Teléfono A-9745.
5932 25-6Mayo.

INFANTA 108A ALTOS

Se alquila tiene sala, saleta 4 cuartos, servicios, llave n la bodega, informan Galiano 44, M. Barreiro. Teléfono M-5727.
6245 -46 27 A 4 Ma.

ALQUILO PISITO BAJO EN GERvasio esquina Virtudes 143E compuesto de sala, dos cuartos, baño intercalado, cocina gas y patio, muy barato, llave en la bodega.
6243 27 A 6 Mayo.

CORRALES 122 SE ALQUILA UNA linda casa en $25.00 planta baja. Su dueño Antón Recio 22. Teléfono A-2028. 6162 27-30 Abril.

SE ALQUILA LA CASA GLORIA No. 56 -A, con sala, 3 cuartos, una alto, en $26. Informes en Paula 100, teléfono A-1969.
6230 27-30 Abril.

SE ALQUILAN LOS ALTOS DE SAN Lázaro 181 tres habitaciones abundante agua y demás servicios llave e informes: Bodega esquina a Perseverancia. 6208 27-30 Abril

Alquileres

Habana

CASAS NUEVAS, BARATISIMAS: Nueva del Pilar esquina Manglar. Llaves, misma casa, altos, número cuatro. Informes: Calzada 101, esquina Dos, Vedado. Telf. F-2836.
2785 19—4 Mayo

CASA SANTA CLARA No. 33

Se alquila esta amplia casa con comodidades y preparación para taller de lavado. Las llaves en la carnicería, Inquisidor y Santa Clara, de 7 a 10 y de 3 a 7. Informes, San Pedro No. 6. A-9619.
5041 20 ab 28

ESCOBAR 102

Se alquila la hermosa planta baja de esta amplia casa con grandes comodidades para numerosa familia. El alquiler de acuerdo con la situación. Las llaves en el alto. Informes. San Pedro número 6. Teléfono A-9619.
5045 20 abril 30

HABANA No. 110

Se alquila el bajo izquierda de esta casa, preparado para establecimiento, con vidriera al frente. El local acaba de ser pintado y reparado, y se da en proporción. Las llaves en el bajo, derecha. Informes, San Pedro número 6. A-9619.
5040 20 abril 28

SAN JOSE 152 A

Se alquilan los bajos y el segundo piso, casa moderna y muy fresca, tres habitaciones, sala, comedor, doble servicio, y cuarto criada. Llaves en la bodega esquina Hospital. U-5510.
5726 24 mayo 3

SE ALQUILAN CON FIADOR, LOS modernos altos, Gervasio 8-G, tres cuartos, sala, comedor, baño de primera, agua caliente y fría, cocina, pantry y cuarto con servicios de criados. La llave, en la bodega de enfrente, esquina a Lagunas. Informes, Consulado 55. Telf. M-1643.
5724 24 abril 30

SOL No. 34

Se alquila esta fresca casa compuesta de ocho dormitorios, cuatro altos y cuatro bajos, sala, saleta y comedor. Servicio en el alto y el bajo. Frente de la casa con una buena azotea. Las llaves en la bodega de la esquina de Cuba y Sol. Informes. San Pedro número 6. Teléfono A-9619.
5043 20 abril 28

ALQUILO: AGUILA 95, SEGUNDO PIso, sala; comedor; cuatro habitaciones; baño intercalado; cuarto de criados y servicios. Precio: $75. La llave en el primero. Informes: Teléfonos F-5292 A-6455.
5298 22—28 Abril

SE ALQUILAN LOS BAJOS DE LA casa Cárdenas número 1, entre Monte y Corrales, compuestos de sala, comedor; tres habitaciones; cuarto de criados; cuarto de despensa; servicios y cocina. La llave e informes en Suárez número 87. Telf. A-1888.
5084 21—2 Mayo

SE ALQUILA LA AMPLIA CASA Empedrado 19 entre Cuba y Aguiar compuesta de zaguán, recibidor, sala, 10 habitaciones, gran patio y traspatio, comedor al fondo, baño, cocina y demás comodidades. La llave al doblar, Cuba 52, informan; Teléfono A-4379.
5950 25-30 Abril.

SE ALQUILA MUY BARATO UN un magnífico piso bajo interior, en Neptuno 58 entre Aguila y Galiano, compuesto de sala, comedor, dos habitaciones, baño moderno, cocina de gas y demás comodidades. La llave en la misma e informan: Cuba 52 Teléfono A-4378.
5949 25-30 Abril.

A DOS CUADRAS DEL PARQUE MAceo, calle 27 número 11, bajos, entre Marina y Hospital, construída a todo lujo por el arquitecto Max Borges. Sala; recibidor; tres cuartos; baño de lujo intercalado; comedor al fondo; cuarto y servicios criados. Renta $50. También un apartamento, en 27 número 9, altos. Renta $22. Las llaves, enfrente, número 2, Teléfono U-4266.
6037 26—29 Abril.

ALQUILO AMPLIOS Y MODERNOS bajos de Aguacate 15 entre Empedrado y Tejadillo, compuestos de zaguán, recibidor, sala, seis grandes habitaciones, salón de comer al fondo, patio y traspatio, calentador, baño, lavamanos y demás comodidades. Precio muy rebajado. La llave al frente (Tren de Lavado) e informan: Cuba 52, teléfono A-4378.
5948 25-30 Abril.

A DOS CUADRAS DE LA PORTADA de la Universidad, Calle 27 núm. 15 entre M y N. amplia habitación con entrada independiente; baño y cocina; con derecho a un recibidor. Renta $10. La llave, en la misma. Teléfono U-5266.
6036 26—29 Abril.

ALQUILO MODERNOS BAJOS SAN Nicolás 67-A entre San Miguel y San Rafael, compuestos de sala, dos habitaciones, baño intercalado, comedor al fondo, servicios para criados, cocina de gas, calentador y demás comodidades. La llave al doblar en la ferretería de San Rafael 44 e informan: Cuba 52 teléfono A-4378. 5947 25-30 Abril.

CAMPANARIO 58

Se alquilan los lujosos altos de esta casa. Sala; saleta; comedor; siete habitaciones y dos habitaciones en la azotea. Lujoso cuarto de baño y servicio de criados; cocina y calentador de gas. Informan: en el Hotel Inglaterra. M-7936. Precio: $140, con fiador.
6016 26—2 My

SE ALQUILA LA CASA CALLE ESTrella 198, casi esquina a Subirana, en $30. La llave en el 196. Puede verse a todas horas. Informan Telfs. F-1321 y M-1382.
7599C 26 may 3

SE ALQUILA LA CASA SAN LAZZAro 60, Víbora, entre San Mariano y Santa Catalina, de portal; sala; vestíbulo; recibidor; tres habitaciones; baño intercalado; patio; comedor pantry; cocina; traspatio; cuarto y servicios de criados; cuatro habitaciones altas; recibidor y dos baños. Informan: F-6348.
6022 26—29 Abril.

ALQUILO MODERNOS ALTOS DE San Miguel 69 letra D entre Campanario y Manrique compuestos de sala, dos habitaciones, baño intercalado, comedor al fondo, cocina de gas, calentador y demás comodidades. La llave en la bodega e informan Cuba 52. Teléfono A-4378.
5945 25-30 Abril.

ALQUILO MODERNOS BAJOS DE San Lázaro 9 a media cuadra del Paseo del Prado y Malecón compuestos de sala, comedor, tres habitaciones y demás comodidades. Precio rebajado. La llave en la bodega del lado e informan: Cuba 52. Teléfono A-4378.
5946 21-30 Abril.

CONSULADO 28

En casa moderna se alquila el espacioso y fresco segundo piso. Tiene sala, saleta, cuatro cuartos grandes con lavado, comedor, baño completo con calentador, cuarto criados y servicio y galería cubierta. Informan: Habana 82. Teléfono A-2474.
5901 25-29 Abril.

LEALTAD Y SITIOS

Se alquila una casa moderna, altos, con sala, comedor, tres espaciosas habitaciones con balcón a la calle. La llave, la bodega. Telf. M-5008
6058 26 abril 29

VIRTUDES 144 ½ (ALTOS)

Recibidor, sala, seis habitaciones, baño, comedor al fondo, cocina de gas y carbón, cuarto de criados, servicios, lavadero de ropa, gran galería Propia para profesionales. Precio $120 Informan, F-2134.
6068 26 mayo 3

Alquileres

Habana

OQUENDO 1 B, BAJO

Sala, saleta, tres cuartos, cocina de gas y carbón, baño, lavadero de ropa, servicio de criados, patio. Precio. $50. Informan, F-2134.
6067 26 mayo 3

VEDADO: CALLE F ENTRE LINEA y Nueve. Se alquila casa de 2 plantas, con portal; hall; sala; comedor; cocina; pantry; cuarto y servicio de criados en la planta baja. Y en la alta: hall; cinco cuartos; baño intercalado. Tiene garage. Informan: Rosales y Lavedán, Departamento Administración de Bienes. Teléfono M-6947. 5666 24—5 Mayo.

REPARTO KOHLY. HORNOS DE cal en el Vedado. Se alquilan 5 hornos con sus casas, por contrato o por meses, se exigen garantías. Telf. F-1439. De 8 a 3.
5732 24 mayo 2

SE ALQUILAN LOS HERMOSOS ALtos, con dos terrazas de la casa calle H súmero 223, pegado a 23, entre 23 y 25. Informan, en los bajos
5702 24—3 Mayo

SE ALQUILAN LOS ALTOS DE LInea y C, frescos y ventilados, en lo más céntrico del Vedado. Precio reajustado; con cabida para una familia suficiente. La llave en los bajos. Llamen al Telf. F-4477.
5712 24—30 Abril

DESDE EL PRIMERO DE JUNIO Y en la parte más alta y fresca del Vedado, calle 29 número 38, entre A y B, se alquila en muy módico precio, una casa amueblada, compuesta de sala, cuatro cuartos, cuarto de baño, comedor, repostería con nevera eléctrica, cocina, dos cuartos y cuarto de baño completo para criados, garage para dos máquinas, jardines, patio y traspatio con árboles frutales. Telf F-5806.
5616 23 abril 30

RAYO Y ESTRELLA

Alquilo piso en casa nueva, tiene sala, dos habitaciones, comedor, servicios sanitarios completos y cocina con calentador. La llave la tiene la encargada. Telf. A-2746
5977 26 mayo 3

SE ALQUILA EN PRADO 117, UN casa, compuesta de 27. Informan: en la misma. Teléfono M-4279.
6075 26—2 Mayo.

ESCOBAR 39

Se alquila el primer piso alto, con sala; saleta; comedor; tres cuartos; cuarto de baño y cocina, en $50

GALIANO 24

Se alquilan los altos, propios para profesional o casa de huéspedes, en $95.00

GALIANO 26

Se alquilan en $180 los bajos de esta casa, con buen frente para tienda y gran capacidad en su interior.

INDIO 36

Se alquilan los altos, con sala; comedor y tres cuartos, en $35.

INFANTA 38-A

Se alquila esta casa situada entre Estévez y Santa Rosa, con sala; comedor grande; cocina; tres cuartos bajos y uno en la azotea; y servicios sanitarios, en $45.

MONTE 471

Se alquila este hermoso piso alto, que hace esquina a Romay. Tiene un gabinete propio para profesional, que puede alquilarse junta o separadamente. La llave en Omoa 11.

ROMAY 36

Casa con sala; comedor; tres cuartos y servicios, en $35. La llave en Omoa número 11.

SAN LAZARO 202 Y 204
(entre Galiano y San Nicolás)

Se alquila el hermoso y amplio piso alto de esta casa, con sala; recibidor; comedor; cuatro cuartos; baño; cuarto de criados y hermosa terraza que da al Malecón. Precio: $130. Para informes sobre las anteriores casas, dirigirse a J. BALCELLS y Cía San Ignacio 33. Teléfono A-2766
6030 26—5 My

PROXIMA A DESOCUPARSE, LA casa Consulado 91 y 93, entre Animas y Trocadero, se desea arrendar. Es de altos y bajos. Los bajos propios para almacén de tabacos o alguna otra industria que necesite gran local. Su área es de 20x30 teniendo en el centro el patio que está cubierto con lucernario. Los altos, con departamentos corridos, a los cuatro vientos. Para verla, en la misma. Para informes: Sr. Manteca, Cuba 76 y 78.
2780 19—4 Mayo

ALQUILAMOS CASAS MODERNAS bien situadas, en la Habana y Luyanó, desde $25 en adelante. Llame al U-5215, que informaremos Ferretería Belascoaín esquina San Rafael.
2509 16—4 Mayo.

ALQUILO $55 AMPLIOS Y VENTIlados bajos Industria 64. Sala con, dos ventanas, zaguán, cuatro cuartos, saleta, dos cuadras Prado y tranvía esquina Trocadero. Llave, café enfrente. Informes, Salud 34.
5246 21 mayo 7

SE ALQUILAN LOS MODERNOS ALtos de San Joaquín 22, a una cuadra de Monte, con sala; comedor; tres cuartos; cocina y baño.
5975 26—30 Abril

BAJOS MUY BUENOS

Jesús María 122, próximo a Egido acabados de pintar, precio módico, cuatro cuartos, sala, saleta, comedor, baño moderno completo, cuarto y servicio criados. En la misma informan, de 9 a m. a 4 p. m.
6146 26 abril 30

SE ALQUILA EN ANIMAS 177, ALtos y bajos, con sala, saleta, tres habitaciones, baño y cocina de gas. Informa, Luis González. U-1157.
6053 26 mayo 3

BIEN SITUADA CASA SOMERUElos 51, moderna, cerca del Parque y de la Estación Central. Sala, saleta, cuatro cuartos, baño completo cocina, toda cielo raso. $45. I-5361
6113 26 abril 30

SE ALQUILAN HERMOSOS ALTOS: San Lázaro 236. Informan: I-7224.
6026 26—5 My.

PRADO ONCE ALTOS, SE ALquilan el primero y segundo piso, la llave en los mismos, de 3 a 5 p. m. Informan: Teléfono I-2668
5831 25-2 Mayo.

BERNAL 31.— SE ALQUILAN LOS bajos y la segunda planta acabados de fabricar con sala dos cuartos, comedor, cocina gas, agua fría y caliente. Llave en la bodega.
5813 25-30 Abril.

LUJOSO 2o. PISO

Alquilo, 47 pesos, Aramburo y San José, tranvías a la puerta, para corta familia. Informes X-2187. Véalo.
5909 25-2 Mayo.

ALQUILO EN LA HABANA 32 CAsas vacías y 12 amuebladas JORGE GOVANTES, San Juan de Dios 3. A-5103 A-5181.
5920 25-11 Abril.

BENJUMEDA No. 90, ALTOS, CASI esquina a Infanta. Sala; saleta; dos habitaciones; baño completo y cocina de gas. Informan: Luis González. Teléfono U-1157.
6047 26—3 My.

SE ALQUILAN BARATAS LAS CAsitas: San Joaquín 26 y 28, a media cuadra de Monte, con Sala; comedor; dos cuartos y cocina.
5976 26—30 Abril

NEPTUNO 36: SE ALQUILA UN LOcal propio para quiropedista, dentista, médico, comisionista, etc. Entrada independiente. Precio módico Punto inmejorable. Peluquería Galia
6006 26—3 My.

AYESTERAN 1-A, ESQUINA A INfanta, se alquila un alto moderno con sala, hall, tres cuartos, baño intercalado de lujo, comedor, cocina, cuarto y servicio para criada Llaves, café Almendares. Informan Dragones 64. A-9642.
6096 26 mayo 1

Alquileres

Habana

A VIVIR BARATO Y BUENO

$30 altos modernos. Sala; saleta; tres cuartos; una cuadra de los carros. Cruz del Padre y Velázquez. La llave e informes: bodega. Dueño: Telf. U-6805. 5355 22—4 Mayo.

ALQUILO CASA MODERNA: SAN Lázaro 147, primer piso. Sala; saleta; cuatro cuartos; baño intercalado; comedor al fondo; cocina; baño servicios criados. Y la cuarta planta: terraza; sala; comedor; dos cuartos; baño intercalado; cocina. Informan: M-8513.
5472 23—30 Abril.

SAN RAFAEL 142, CASI ESQUINA a Belascoaín, alquilo segundo piso con sala, comedor, dos cuartos, baño, etc. Casa moderna, en $35. La llave, en el primero. Informan: F-5226.
5485 23—2 Mayo.

MONTORO 24, ALTOS, ENTRE BRUzón y Lugareño, Reparto Ensanche de la Habana, frente a la Quinta de los Molinos; portal; sala; recibidor; escritorio; hall; siete habitaciones dormitorio; dos baños intercalados; cuarto de útiles; comedor; pantry; cocina; dos cuartos de criados; servicios; azotea. Quintana. M-3193.
5554 23—30 Abril.

TREINTA Y TRES PESOS, ALQUIlo Lealtad 154 entre Estrella y Maloja, con sala, dos cuartos, patio y demás servicios. F-5113. J. Posse
6083 26 abril 30

25 PESOS, INDIO 54, ALTOS, tos, alquilo sala, dos cuartos y cocina. Allí la llave. F-5113. J Posse.
6084 26 abril 30

SE ALQUILA EN SANTIAGO Y JEsús Peregrino, una casa antigua, con nueve habitaciones. Informa, Luis González. U-1157.
6050 26 mayo 3

SE ALQUILA EN ESTRELLA 235 altos, entre Infanta y Ayesterán, compuesta de sala, saleta, tres habitaciones, baño y cocina de gas Informa. Luis González. U-1157
6049 26 mayo 3

SE ALQUILA EN VIRTUDES 162, bajos, compuesta de sala, saleta, 3 habitaciones, baño y cocina de gas Informa, Luis González. U-1157
6048 26—6 My.

SE ALQUILA

San Miguel esquina a Lucena, hermoso piso alto, muy fresco y amplio, decorado, con sala, recibidor, comedor, cinco cuartos, baño intercalado completo, cocina con calentador de gas, cuarto y servicios de criados. Precio rebajado. Las llaves en poder del portero. Informan, teléfonos U-4489 y U-2925.
5606 23 abril 30

SE ALQUILA

San Miguel esquina a Lucena, hermoso piso bajo muy fresco y amplio, decorado, con sala, recibidor, tres cuartos, baño intercalado completo, comedor, cocina y calentador de gas, dos patios y servicios de criados. Precio rebajado. La llave en poder del portero. Informan, teléfonos U-4489 y U-2925.

SE ALQUILA

San Miguel número 173 B, esquina a Lucena, espléndido cuarto piso, (hay elevador), con sala, comedor, dos cuartos, baño, cocina con calentador de gas. Precio rebajado. La llave en poder del portero. Informan. Telfs. U-4489 y U-2925.
5608 23 abril 30

SE ALQUILA EN EL LUGAR MAS céntrico y más fresco, entre O'Reilly y Progreso, un primer piso de seis habitaciones, todas con vista a la calle, tres baños intercalados, dos cocinitas. Precio de situación. Fiador o dos meses. Para informes. Monserrate 69, primer piso.
5633 23 mayo 1

MONTORO Y LUGAREÑO, ENSANche de la Habana, altos modernos de esquina, muy frescos, $65.00. Bajos también modernos, $42.00. Llave en la bodega. Más informes. F-6180.
5738 22 abril 30

CONSULADO 98, BAJOS, ENTRE COlón y Trocadero. Sala, saleta, tres cuartos, baño, cuarto y servicio criados, cocina gas. Llaves en altos. Informes, Habana 186. Telfs. M-1541. F-1941.
5581 23 mayo 2

OBISPO 119

Primera cuadra, la mejor. Termina su contrato en mayo; tiene pisos altos, como para oficinas; entrada independiente. Informes: 10 de Octubre 632-A, Víbora. 1490 10—30 Abril.

HABANA ESQUINA LUZ: ALQUILO barato, moderno piso alto, balcones ambas calles; muy fresco; sala; comedor; baño intercalado; dos habitaciones; cocina. Llave e informes: Bodega. M-4389.
5657 24—5 Mayo.

NEPTUNO No. 356 ESQUINA A Mazón. Frente a la Universidad, todos los tranvías y ómnibus a 10 metros, lujosa, moderna, baño intercalado, comedor al fondo, sala, tres cuartos, corredor, cocina, repostería, cuarto y servicios para criados, gran patio en los bajos. $60. Telfs. F-2171 y A-9897.
7576C 21 ab 30

$35.00 Y $42.00: ESPLENDIDOS bajos y altos, con dos y tres habitaciones; casas modernas; baños completos intercalados; muy frescos; entre dos líneas tranvías; agua abundante. Vigía y Fernandina.
2600 17—2 Mayo.

SE ALQUILA

Merced número 71, primer piso, izquierda, moderno, fresco, sala, recibidor, tres habitaciones, baño intercalado, agua fría y caliente, cuarto y servicio criado. Llave en los bajos. Informan, Telf. U-2795.
5582 23 mayo 2

ALQUILO: INDUSTRIA 39, BAJOS: tiene sala; recibidor; cuatro cuartos; baño intercalado; comedor; cocina y calentador de gas; servicio para criados. Teléfono F-3340.
5824 25—5 Mayo.

SE ALQUILA UNA CASITA: JESUS María número 25, del primer piso. Informan: I-6174. La llave, en los bajos. Almacén, o en la bodega.
5834 25—2 Mayo.

EN BELASCOAIN 95 SE ALQUILA un piso alto, de los más cómodos y baratos, con tres habitaciones, sala, saleta, bien decorados. Informan: en la misma.
5864 25—2 Mayo

TENIENTE REY No. 9, ALTOS: SE alquila hermosa casa, propia para oficinas o asociaciones. Es muy fresca. Informan: "Barraqué, Maciá y Compañía", de Oficios núm. 48.
5855 25—6 Mayo.

ALQUILO CASA: SALA; SALETA; dos cuartos; cocina y baño; patio grande: $26.00. Santa Teresa 14-B, entre Peñón y Carmen. Telf. A-2948.
5843 25—30 Abril.

CASAS PARA FAMILIAS, desde $60 en adelante, residencia ideal para verano por su frescura. Casa compuesta de sala, comedor, tres amplias habitaciones, baño intercalado, cuarto y servicio de criados con entrada independiente. Gran edificio "Providencia". Carlos III núm. 12 esquina a Oquendo. Informan: O'Reilly 11. Teléfono A-9251.

Alquileres

Habana

SAN LAZARO 299-A. TERCER PISO: muy fresco. Sala; saleta; cuatro cuartos; comedor; buen baño; cuarto y servicio de criados. Llave, en la bodega. $80. Informes: en el M-6917
5883 25—30 Abril.

AGUACATE 13, ALTOS: SALA; SAleta; gabinete; hall; 4 cuartos; baño moderno; cuarto y servicio de criados, $85. Informes: M-6917. Llave, en la bodega.
5881 25—30 Abril.

PASAJE GIQUEL: ALTOS, IZQUIERda 3, acabada de pintar, sala; comedor y dos cuartos, $30. Informes: M-6917. Llave, al lado.
5880 25—30 Abril.

PROXIMO A LA UNIVERSIDAD, EN lo mejor de la Habana, San José 139, (entre Infanta y Basarrate), se alquilan dos fresquísimas y modernas plantas, una baja y otra alta. Tiene sala, comedor, 3 habitaciones, baño intercalado y buen patio los bajos. Los altos, 2 habitaciones, pero sala y comedor muy amplios y lujosos, con hermosa azotea. Informan en la misma.
5426 22 may 3

SE ALQUILA, CERCA DE BELAScoaín, Desagüe 16, unos modernos y espléndidos bajos, con toda clase de comodidades y acabadas de pintar. Informan en los altos. Teléfono U-4307
6381 28 mayo 3

VIVA CON ECONOMIA Y CONFORT

Casas fresquísimas con dos, tres, cuatro habitaciones, sala, comedor, baño lujoso, cocina y demás servicios. Dos elevadores funcionando día y noche. Morro y Genios. Edificio Gómez.
5398 22 abril 30

EN $80 SE ALQUILA EL SEGUNDO piso de Malecón 12, con sala, recibidor, comedor, seis habitaciones, baño completo, cuarto y servicio de criados, no falta nunca el agua, la llave en la misma. Informan teléfono F-3040.
5766 24 abril 30

MALECON 12, EN $100, CADA UNA, se alquila el alto y el bajo con sala, comedor, seis habitaciones, baño completo, cuarto y servicio de criados, la llave en la misma, más informes, Telf. F-3040.
5767 24 abril 30

SAN RAFAEL 41 C. EN $45, SE ALquila el bajo con sala, comedor dos habitaciones, baño y demás servicios, la llave en la bodega. Informan. F-3040.
5768 24 abril 30

SAN NICOLAS No. 90, EN $50, SE alquila el alto con sala, comedor tres habitaciones, baño completo, la llave en la bodega. Informan, F-3040.
5769 24 abril 30

ALQUILO BAJOS MODERNOS, FRESCOS y claros. Sitios 41, compuestos de sala; gran saleta; dos habitaciones; baño intercalado; cocina gas Llaves, bodega esquina San Nicolás U-1569. 6500 29—3 My.

ALQUILO: CAMPANARIO 1, SEGUNdo piso. Sala; comedor; tres habitacionesá baño; cocina de gas; acabada de pintar. Telf. X-3667.
6503 29—4 My.

SE ALQUILAN HERMOSOS Y VENtilados altos con recibidor; sala; comedor; cuatro cuartos; baño completo; servicio de criados. Encarnación y San Indalecio. I-3235.
6485 29—3 My.

EN $30 SE ALQUILAN LAS COMOdas y ventiladas casas; calle de Agustín Alvarez números 1 y 14, entre Marqués González y Oquendo, a dos cuadras de Belascoaín y a una del Nuevo Frontón, acabadas de pintar; compuestas de sala; saleta corrida; tres habitaciones; patio y demás servicios. Vecindario de moralidad. Las llaves, en el número 10. Informes: Consulado 126, altos. Sr. Francisco Torres
6565 29—5 My.

SE ALQUILA UN PISO PRINCIPAL compuesto de sala, recibidor, tres habitaciones, baño intercalado, comedor, cocina y servicio de criados, en San Lázaro y Aramburu. Informes en el mismo y teléfono M-9837.
6425 28 mayo 2

RAYO 84 A. ALTOS, SALA, COMEdor, cinco amplias habitaciones, doble baño, cocina gas, agua abundante por motor. Unicamente familia moralidad. Llaves al doblar, en Maloja 53, agencia colocaciones señor Alonso. Precios e informes, teléfono A-6318, en O'Reilly 19.
6432 28 mayo 3

ANIMAS 38, ESPLENDIDOS BAJOS, punto céntrico, cerca de Prado, cuatro cuartos, sala y saleta y gran patio Precio. $65. Informan. Obispo 81. A-9179.
6451 28 abril 30

SE ALQUILA EL PRIMER PISO DE Estrella 45, entre Angeles y Rayo, con dos cuartos, sala, comedor, baño y cocina. Las llaves en los bajos. X-1981.
6412 28 mayo 3

CRISTO 21 $55, ALQUILO ESTOS bajos modernos, sala, comedor, tres cuartos, baño intercalado, cocina de gas, cuarto y servicios criados. Llave, número 33. Telf A-0693.
6397 28 mayo 4

ALQUILO ALTOS MUY BARATOS, en Pila número 2, a dos cuadras del Mercado Unico. Casa de moralidad absoluta. Véalos.
6348 28—2 Mayo.

ALQUILO EN MONTE 66, ALTOS, una habitación muy cómoda. Es casa muy tranquila. Véala, puede convenirle.
6349 28—2 Mayo

Vedado

SE ALQUILAN LOS BAJOS DE LA calle 25 entre 6 y 8, con 4 cuartos baño intercalado, cuarto y servicio de criados, patio y garage, con sus toldos. Informan, Telf. F-2051.
7596C 26 abril 30

SE ALQUILA LA CASA CALLE 14 número 125 entre 13 y 15, Vedado Cuatro habitaciones, sala, comedor patio interior y demás servicios Precio. $35. Dueño. F-4079.
6150 26 abril 30

33 Y "A", VEDADO: ESQUINA PAra establecimiento o vivienda; muy barata. Informa: Secades. Teléfono U-3538. Hospital 6.
5995 26—2 My.

VEDADO, ALQUILO, A No. 268 ENtre 27 y 29, bajos, acera brisa, acabada pintar, portal, recibidor, sala, comedor, tres habitaciones, lujoso baño intercalado, cuarto servicio criado, pantry, cocina gas, calentador. Fiador a satisfacción. Informan en los altos.
5904 25-30 Abril.

ALQUILO EN EL VEDADO 21 CASAS vacías y 23 amuebladas. JORGE GOVANTES. San Juan de Dios 3.— A-5103 A-5181.
5919 25-11 Mayo.

ALQUILASE PLANTA ALTA: AVEnida de los Presidentes 222, contigua General Machado, fresca, ventilada; tiene cinco habitaciones, patio, etc. Informan: Telf. F-5460
5993 26—2 My.

CASA 23 No 277, VEDADO, SE ALquila, compuesta de sala, saleta, extenso corredor, dos habitaciones, comedor, cocina, cuarto criado, hermoso patio, adecuada para familia o para industria pequeña. Llave, 27 número 281. Lagarde.
5974 26 abril 30

ALQUILO VEDADO

En $28, casa moderna, de 3 habitaciones y servicios, primer piso, situada calle A número 3 entre Tercera y Quinta. Informan, bajos.
6108 26 abril 30

SE ALQUILA A FAMILIA SIN NIños, una casa con portal sombreado, césped y árboles, en lo más alto del Vedado, con garage, $150 Calle 8 núm. 19, esquina a 11. Informan, Telf. U-6194. Frank L. Gelman.
C7344 Ind.

Alquileres

Vedado

$40 PLAZA DEL MAINE $44

Por tranvía Línea y M. Pisitos independientes, sala a la calle, tres habitaciones, baño intercalado, cuarto y baño criada, cocina gas y comedor al fondo, ambos salida independiente. Gran edificio Maine Apartments, elegancia, ventilación, orden. Familias escogidas exclusivamente. M y 13 entre Calzada, Línea y Malecón. Frente al parque más suntuoso de América. Esquinas, $50 y $55. Hay amueblados y garages y farmacia.
5734 24 abril 25 Oct.

VEDADO, CALLE 25 NUM. 422, ENtre 6 y 8. Alquilo modernos altos Sala, saleta, cuatro habitaciones, baño, cocina, cuarto de criados, servicio, etc Informan en los bajos, número 424.
5985 26 mayo 1

VEDADO, ALQUILO LA CASA CAlle Quinta número 95, entre 6 y 8. Jardín, portal, sala, saleta, tres cuartos, cuarto y servicio de criados, baño completo, patio y cocina. Informes, Telf. F-1675
5963 26 mayo 5

OCHO Y VEINTIUNO: VEDADO: CHAlet con dos plantas, propia para familia de gusto: $140.00. Informes: M-6917. Llave, en la bodega.
5879 25—30 Abril

VEDADO: CALLE 21 No. 263, ENTRE F y G, alquilo preciosas casas modernas, altos y bajos, con terraza; sala; comedor; tres o cuatro dormitorios; cuarto de criados; pantry Informan: Teléfono A-1051.
5300 22—3 Mayo.

ALQUILO LA CASA CALLE 10 NUmero 206, entre 21 y 23, a la brisa, sala; saleta corrida; cuatro cuartos; patio; traspatio; doble servicio; gas y carbón; 50 metros de fondo. Informes: en el número 208.
5799 25—6 Mayo.

SE ALQUILA LA HERMOSA CASA calle D número 211, altos, entre 21 y 23 Compuesto de terraza al frente y al fondo, vestíbulo, sala, antesala, 5 habitaciones, 2 baños intercalados, comedor, cocina de gas, garage, cuarto de criados y demás servicios. Las llaves en los bajos del número 209. Informan en el teléfono F-5386.
6106 26 mayo 1

SE ALQUILAN LOS BAJOS DE LA casa calle 4 número 14, en el Vedado. Tienen recibidor; portal; sala; cuatro cuartos con closets; dos baños completos intercalados; comedor; cocina; pantry; cuarto y servicio de criados. Entrada independiente para el servicio. Modernos y acabados de pintar. Informan: F-5969.
6061 26—2 My.

SE ALQUILA UNA CASA AMUEBLAda en la calle Quinta número 31, esquina F, cerca de los baños de mar. Sala; comedor; cuatro cuartos; baño intercalado; servicios de criados; cocina; pantry y amplia terraza. Telf. F-5925. 2638 17—2 Mayo.

SE ALQUILAN LUJOSOS ALTOS, A la brisa, con garage. Calle 23 número 246, entre Baños y F. Vedado. Informan: F-6180 y F-2279.
6305 28—5 Mayo.

BUEN PUNTO: CALZADA ENTRE Seis y Ocho 112, alquilo altos y bajos independientes. Sala; cuatro cuartos; dos baños; comedor; servicio criados; garage. Informan: 110, bajos. 5847 25—30 Abril.

SE ALQUILA EL ALTO DE LA CAsa calle 17 número 482. F entre 14 y 12. Compuesto de terraza, sala, recibidor, tres habitaciones, baño intercalado, comedor, cocina, cuarto y servicios de criados. La llave en la bodega de enfrente. nIforman en el teléfono F-5386
6105 26 mayo 1

SE ALQUILA, CALZADA No. 132, ENtre 10 y 12. Vedado. Preciosos bajos decorados, cuatro cuartos, lindo baño, ropero, patio, etc. En $85.00. Dueña. Telf. I-3280
6364 28 mayo 3

SE ALQUILAN

Próximos a desocuparse los espléndidos bajos, J número 200, entre 21 y 23, Vedado Se pueden ver a cualquier hora. Informes en la misma. F-5012.
6460 28 mayo 4

VEDADO, SE ALQUILA MODERNA hermosa casa calle Cuatro entre Línea y Calzada, planta baja, hall, sala, hermoso recibidor, comedor, cuarto de toilet, pantry, cocina, garage, planta alta: cinco hermosas habitaciones, hall y un gran baño, terraza cubierta y cuartos de criados. Informan, Telfs. A-1832 y F-2677. La llave al lado.
6306 28 mayo 2

CALLE 23 ESQ. A 2, VEDADO: ALquilo piso alto, moderno. Sala; comedor; cuatro grandes habitaciones; baño completo; cocina; garage; demás comodidades. Informan, bajos. Teléfono F-3199.
6334 28—9 Mayo.

SE ALQUILAN LOS AMPLIOS Y VENtilados altos de la casa calle G número 70, entre 7 y 9; a la brisa. habitaciones; dos baños intercalados. Terraza; sala; saleta; comedor; cinco dos; dos cuartos y servicios criados. La llave en los bajos Informa: La Vinatera, Arbol Seco y Peñalver.
6330 28—6 My.

CALLE 27 No. 326, ENTRE A Y B, Vedado, se alquilan los bajos, cuatro habitaciones, demás comodidades Los altos con ocho, demás comodidades. Otros informes, A y 27.
6414 28 mayo 2

PASAJE ARANGO, CALZADA ENTRE 10 y 12, Vedado. Se alquilan casitas muy rebajadas de precio. Véalas y compárelas con otras. Familias morales. Dueño, I-3280
6363 28 mayo 3

VEDADO: LUJOSOS ALTOS

Calle 15 esquina a 20. Se alquila en $75. Seis cuartos, 2 de criados, garage, etc. La llave, en los bajos. Teléfono M-2000.
6286 28—2 Mayo.

EN $50 SE ALQUILAN LOS BAJOS de la casa Avenida de Los Aliados número 40. Cuatro hermosas habitaciones, con baño intercalado completo; espléndida galería y las demás piezas de rigor. Informa: el Licenciado Bandini, Tejadillo núm. 1. de 9 a 12 y de 2 a 5. Teléfonos A-1047 y F-2153.
6369 28—4 Mayo.

SE ALQUILA EL PISO ALTO DE LA casa Once número 168, entre J e L Vedado. La llave e informes: en los bajos. 6365 28—2 Mayo.

EN $50 SE ALQUILAN LOS BAJOS de la casa Avenida Los Aliados número 40. Cuatro hermosas habitaciones con baño intercalado completo, espléndida galería y las demás piezas de rigor informe: el Licenciado Bandin Tejadillo núm. 1, de 9 a 12 y de 7 a 5. Teléfonos A-1047 y F-01—55.
6365 3 - 4 Mawo

C ENTRE 21 Y 23

Se alquilan altos, con terraza, sala, comedor, 4 cuartos, corredor, baño y cocina. $50 00. Informan, U-1710 y F-6252. Tavel.
6383 28 mayo 29

CALLE B No. 76

Entre 21 y 23, moderno alto, decorado, con sala, recibidor, hall, cinco habitaciones, baños, comedor al fondo, pantry, cocina, garage, dos cuartos criados, terraza cubierta frente. Llaves, informes, en los bajos.
6358 28 abril 30

Almendares y Marianao

REPARTO DE ALMENDARES: SE alquila casa, Quinta número 33, entre 14 y 16, media cuadra línea, con cuatro cuartos; sala; saleta; comedor; cocina; baño. Informes: Telf.

CASA CON FINQUITA: SE ALQUILA junto al Paradero Quemados Marianao. Casa nueva; tres cuartos; baño intercalado, etc. Platanal; siembras; 6.000 varas. Informes: Telf. F-2124. 5114 21—2 Mayo.

MARIANAO: ALQUILO EN 30 PESOS bodega acreditada; mucho barrio. Informa: Sr. Medina. Consulado 73
5802 29—4 My.

M.E.C.D. 2016

Alquileres

Almendares y Marianao

MARIANAO. SE ALQUILA: SAMA número 36. La llave en la casa enfrente. Informan: Telf. M-9093. 2878 19 Mayo 4.

REPARTO ALMENDARES DE NICANOR DEL CAMPO

Se alquilan magníficos chalets con toda clase de comodidades, de una y dos plantas, desde $70.00 hasta $160. Informa, Nicanor del Campo. FO-1054, A-0464 y FO-1367. 5577 23 may 4

ALQUILO CASA NUEVA, MUY BArata, con portal; recibidor; sala; hall tres habitaciones; baño intercalado; comedor; cocina; patio; garage y servicio para criados. Calle 7 entre 16 y 18, Almendares. FO-2164. 6541 29—3 My.

SE ALQUILA: QUINTA AVENIDA esquina 20, Reparto Miramar, chalet Renacimiento español. En los bajos; doble portal; recibidor; sala; comedor; pantry; cocina; cuarto y servicios. En los altos,: 5 cuarots y dos baños. Doble garage; cuarto chauffeur. La llave al lado Informan: Fomento y Fabricación. Aguiar 106. Teléfono M-7245. 6324 28—2 Mayo.

PROXIMA A DESOCUPARSE, SE ALquila casa Avenida Primera entre Calle Nueve y Diez, del Reparto Ampliación de Almendares, cerca de la Cuban Telephone Co., renta $60. Informa, señor Domingo Romeu A-1213. FO-1452. 6399 28 mayo 2

MARIANAO $20. SAN JACINTO 29 Una cuadra calzada. Portal, sala, saleta, tres cuartos, cocina, servicios, patio, salida independiente. Llave al fondo. Informan, General Lee 21. FO-7501. 5984 26 mayo 4

MARIANAO, $20, DOS CASAS, S Cándido entre Santa Emilia y Pluma. Portal, sala, comedor y tres habitaciones, patio y servicios Llave, bodega. Informes, General Lee 21. Telf. FO-7501. 5983 26 mayo 4

ALQUILO EN ALMENDARES Y MArianao 22 casas vacías y 34 amuebladas, Jorge Govantes, San Juan de Dios 3, A-5103, A-5181. 5918 25-11 May.

Cerro y Palatino

CERRO. SE ALQUILAN CON FIAdor, las casas modernas, Esperanza letras D, E, I, entre San Quintín y San Gabriel, sala, cuarto, cocina, patio y servicios sanitarios. Las llaves en la bodega de la esquina. Informes, Consulado 55. Teléfono M-1648. 5722 24 abril 30

SE OFRECE JOVEN CRIADO DE MAnos. Sabe planchar ropa caballeros; tiene buenas referencias de familias honorables, con las que ha salido al extranjero. No le importa salir al campo. Telf. FO-2660. Antonio Arias 6552 29—4 My.

SE ALQUILAN LAS FRESCAS Y MOdernas casitas de Mázimo Gómez número 657, con vista al jardín de la Covadonga. Sala; dos habitaciones; baño intercalado y comedor. Precio: $25. Informan en la misma. 2234 15—30 Abril.

CERRO. SE ALQUILA NCON FIAdor, dos casas modernas. Pasaje Salvador y Parque, números 6 y 7. Sala, cuarto, patio, cocina y servicios sanitarios, con luz. Las llaves, la encargada. Pasaje número 3. Informes, Consulado 55. Telf. M-1648. 5723 24 abril 30

SE ALQUILAN LOS FRESCOS Y MOdernos altos de Máximo Gómez 657 de sala; saleta; cinco habitaciones grandes; baño intercalado; comedor: Precio: $55 Informan: en los bajos 2235 15—30 Abril.

CERRO Y PRENSA No. 1: SE ALquila en $25 Portal; sala; comedor; tres habitaciones. Informa: Hospital 6. Teléfono U-3538. Secades. 5996 26—2 My

CERRO: ALQUILO A 13 Y 25 PEsos, cómodas casas y acabadas de fabricar, en Primelles 81; tienen un paradero de guaguas enfrente. Informan: bodega Marcio. 5863 25—2 Mayo.

Jesús del Monte y Víbora

SE ALQUILA, SAN MARIANO 15, con seis cuartos. tres baños y en el garage dos cuartos más con sus servicios. Informes, Telf. U-3893. 2513 16 Mayo 15.

SE ALQUILAN LOS ESPLENDIDOS altos a la brisa, tan claros como el día, de la tienda de ropa Capitolio, Avenida Santa Catalina y Cortina, (Paradero tranvías Santos Suárez). Jardín, portal, saloncito espera, sala, comedor, tres dormitorios con balcones, baño intercalado; torre de amplia habitación con baño y servicio, cocina de gas y carbón, con calentador, agua abundante siempre Alquiler barato, fiador solvente del comercio. 2791 19 Abril 30.

ALQUILO EN JESUS DEL MONTE 567, casa con sala, saleta, cuatro habitaciones, comedor al fondo, baño moderno y servicios de criado agua abundante, la llave en los bajos. Telf. U-2130. 6142 26 mayo 3

SE ALQUILA CASA: MENDOZA NUmero (Santos Suárez) Portal; sala; dos habitaciones; baño intercalado; comedor; cocina; patio. Precio módico. La llave en el café. Informan: Teléfono X-1757. 5964 26—4 My

SE ALQUILAN CASITAS ACABADAS de fabricar. Armas casi esquina a San Francisco, compuestas de sala, dos habitaciones, baño y cocina de gas Informa, Luis González, U-1157. 6052 26 mayo 3

EN ZAPOTES 71, ENTRE DUREGE y San Julio, se alquilan tres casas con sala, dos cuartos, baño intercalado y cocina, precio 16 pesos Informan, Telf. I-7724. 5979 26 mayo 3

ACABADOS DE FABRICAR SE ALquilan los altos de Jesús del Monte 303 compuestos de sala dos cuartos, comedor, baño moderno y cocina. Informan: La Americana, Belascoaín 28. Teléfono U-5117. 6241 27 A 4 Mayo.

SE ALQUILA: SAN BENIGNO NUmero 7, entre Agua Dulce y Serafines. Portal; sala; comedor; 3 cuartos. La llave en la bodega de Agua Dulce. Informan: Tenerife núm. 14. 5917 25-30 Abr.

SE ALQUILAN ALTOS Y BAJOS DE Avenida de Acosta y Primera, Víbora. Sala, comedor, tres cuartos. La llave en Jesús del Monte 632, bodega. Informes: M-5111. 5875 25-2 May.

CHALET AMUEBLADO

Alquila de Junio a Septiembre. Dos plantas, fresquísimo, cinco dormitorios, pianola y radiola. Bruno Zayas entre Santa Catalina y San Mariano, Víbora. Para informes y verla: Teléfono I-3290. 5804 23-3 Mayo.

DOCE PESOS, CON LUZ, ALQUILO casita interior, independiente, a media cuadra de la línea de Santos Suárez. Figueroa 21, entre Santa Catalina y Milagros. Le conviene verlas. 5655 24—5 Mayo.

NO DEJE DE VERLOS: POR SOLO 25 pesos, los cómodos altos de la Peluquería, Cortina 42, entre Santa Catalina y Milagros, media cuadra de la línea de Santos Suárez. Aire por todas partes y agua abundante. 5656 24—5 Mayo.

AVISO IMPORTANTE. SE ALQUIlan casas nuevas, desde doce a veintidós pesos. Informan. Compromiso 5 1/2 entre Rosa Enrique y Blanquizal. 6149 26 mayo 2

Alquileres

Jesús del Monte y Víbora

SE ALQUILAN LOS ALTOS CON azotea, de Serafines y San Indalecio (Jesús del Monte), Sala, comedor, cuatro cuartos. La llave en la bodega de enfrente. Informes: M-5111. 5876 25-2 Mayo.

SE ALQUQILAN LOS ALTOS: SAN Indalecio 23, casi esquina a San Leonardo. Sala; tres cuartos; comedor; baño; cocina. Precio módico. Informan: San Leonardo 20. 5668 24—30 Abril.

VIBORA: JOSEFINA 56: SE ALQUIla. Jardín; portal; sala; saleta; tres habitaciones; baño intercalado; comedor; cocina; patio; traspatio; cuarto; servicios criado; muy fresca. Informan: Teléfono A-2839. 5475 23—4 Mayo.

SE ALQUILAN CASITAS EN LA CAlle Concejal Veiga entre Estrada Palma y Libertad, con sala; saleta; dos cuartos; cocina; cuarto de baño; con apartos sanitarios. Se dan baratas. Informan: en la misma, el encargado. 5192 21—2 Mayo.

VIBORA: P. CONSUEGRA 31 (ANtes Lagueruela) alquilo casa moderna, con portal; sala; recibidor; amplio comedor; galería; cuatro habitaciones; cuarto de baño intercalado; cuarto y servicio para criados y terraza al fondo. Precio de situación. Llave e informes: en el número 25 de la misma calle. 2872 19—30 Abril.

SE ALQUILA UNA CASA: CUATROcientos metros de terreno; árboles frutales; en Reparto Montejo. Arroyo Apolo. Informan: Los Castellanos. Teléfono I-7376. 5532 23—2 Mayo

SANTO SUAREZ, ALQUILO 35 PEsos, calle Lacret esquina Oeste, altos, con sala, recibidor, comedor, 4 cuartos, cocina y calentador. Informan, bodega. Telfs. I-7282, U-6677. 5570 23 may 2

LACRET: DOS CUADRAS TRANVIA, alquilo casita portal; sala; cuarto; cocina; baño y patio. Informes: Telf I-1194. Se da barata. 5474 23—30 Abril

EN LA VIBORA: SE ALQUILAN LOS altos de San Anastasio 94, entre Milagros y San Francisco, compuestos de terraza; sala; saleta; cuatro cuartos; baño intercalado; comedor; cocina; cuarto de criados; servicios de criados; siempre tiene agua. Muy barata. Informan: en los bajos. 5637 24—30 Abril.

SE ALQUILA UNA CASITA DE ALtos, con dos habitaciones, sala, comedor y baño, precio, $23, en Lawton y San Mariano. Informes en la bodega o M. Palacio, El Castillo Farnés. Telf. M-4300. 5758 24 abril 30

SE ALQUILA: CALLE DE PATROCInio número 19 (Loma del Mazo) un chalet compuesto de Jardín; portal; vestíbulo; sala, baño; hall; biblioteca; comedor; cocina; pantry; garage; dos cuartos criados y baño, en la planta baja. 5 habitaciones; 2 baños y saleta, en la planta alta. Informes y la llave, en Patrocinio número 17. Telf. I-2148. 5818 25—4 Mayo.

$60 ALQUILO SAN LAZARO 115, ALtos, entre Galiano y San Nicolás. Sala, recibidor; cuatro cuartos; comedor; baño; cocina de gas. Llave, bajos. Informes: Cuba 100. A-2596 6319 28—6 Mayo.

ALQUILO: VIRTUDES 109, ALTOS, entre Perseverancia y Lealtad. Sala; recibidor; seis cuartos; comedor, baño completo y cocina La llave en los bajos. Informes: Cuba 100. A-2596. 6318 28—6 My.

CASA MODERNA, $28. JARDIN, portal, sala, comedor, 3 habitaciones, cocina, baño y patio. Alcalde O'Farrill entre Chaple y Luis Estévez. 6466 28 mayo 9

AVENIDA 10 DE OCTUBRE No. 11, altos, (Esquina de Tejas), amplio, fresco y cómodo piso, con todas comodidades, compuesto de g ran terraza, sala, recibidor, cuatro habitaciones de 4 x 4, baño completo, gran patio, agua fría y caliente, servicio de criados. Informes y llaves, en la misma. 6461 28 mayo 2

CASITAS CON LUZ, $15, NUEVAS, cielo raso, independientes, San José y Altarriba, Jesús del Monte, y Apodaca 53. Sala, comedor, tres cuartos, $32. I-5361. 6459 28 mayo 4

SE ALQUILA UNA CASA CON SAla; saleta; columnas de escayola; dos habitaciones; dos más, una al lado de la sala y de la saleta; cocina de carbón y de gas; servicios y baño; un patio con canteros y flores Entrada independiente, para todas las habitaciones. Precio de situación. Calle Santa Teresa número 88, Las Cañas. Informan: Cerro número 853. 6368 28—5 Mayo.

VIBORA. B. LAGUERUELA 37 ENtre Segunda y Tercera, con 7 habitaciones, todas con entrada independiente. portal, sala, saleta, traspatio grande. Dueño, Gertrudis 31. Telf. X-3795. 6329 28 mayo 3

SE ALQUILAN EN CONJUNTO O por separado, tres casas situadas en la calle Milagros 128 entre Porvenir y Octava, compuesta, la del frente, de sala, dos recibidores, comedor, 6 cuartos, 2 baños, uno intercalado, pantry, cocina, cuarto de criado, con sus servicios sanitarios, garage, con tres habitaciones, jardín, patio y traspatio. Y las dos del fondo, independientes entre sí, compuestas cada una de sala, comedor, dos cuartos, cocina, baños y servicios sanitarios. La llave en la casa. Informes, Telfs A-3512, A-2400. 6277 28 mayo 4

SE ALQUILAN LOS ALTOS DE FAnorama entre Domínguez y San Jacinto (Buen Retiro). Terraza, sala, vestíbulo, comedor, cuarto baño completo, closets, cocina, lavaderos, terraza al fondo. La llave en los bajos. M-1453. 6398 28 mayo 4

SE ALQUILA PLANTA BAJA, LOma Chaple, San Carlos 28. Tiene comodidades, fresca, es un sanatorio; tiene garage Informes: Telf. M-9921—57 Cojímar. Llave, en los altos. 6495 29—8 My.

ALQUILO MAGNIFICAS HABITAciones altas, en Durege y Correa, altos taller carpintería. Alquiler: $9; agua abundante. Informan, en la misma o Telf. M-1429. 6480 29—5 My.

CALZADA DE LA VIBORA 589, ALquilo casa muy grande, con sala; saleta; cuatro cuartos; baño y cocina y un traspatio grande. Telf. X-1250. 6570 29—4 My.

EN JESUS DEL MONTE, CALLE DE Luz 43 A. entre Reyes y San José, se alquila esta casa interior, compuesta de portal, sala, dos cuartos, baño y cocina. Las llaves en la misma casa por el frente. Informan, teléfonos I-6802 y A-2594. 5715 23—30 Abril

EN JESUS DEL MONTE, CALLE DE Luz 43. A, entre Reyes y San José, se alquila esta casa, compuesta de portal, sala, tres cuatros, baño intercalado, comedor, cocina, servicios de criados y patio. Las llaves al lado. Informes, Telfs. I-6802 y A-2594. 5716 23—30 Abril.

SE ALQUILA EL CHALET LUIS ESTévez 76, esquina a Concejal Veiga, con jardín; portal; sala; comedor; cocina; cuarto y servicio criados. Altos: tres cuartos; servicios sanitarios y terraza. Precio: $50 y fiador. Llave: bodega. Informan: San Mariano 39. Telf. X-3672. 5816 25—4 Mayo.

JESUS DEL MONTE: ALQUILO cómodas y baratas casas: Calle Ensenada, con tres habitaciones, sala y saleta. Informan: Ensenada 16, frente Santa Ana, bodega del Pasaje. 6865 25—2 Mayo

Alquileres

Jesús del Monte y Víbora

EN LACRET Y FIGUEROA SE ALquila bonita casa con jardín; portal; sala; comedor; dos cuartos; cocina; baño y patio. Informan: al lado. 6271 28—5 Mayo

ALQUILO $12 Y $13, CON LUZ, CAsitas interiores, dos departamentos cocina, baño y patio independiente Milagros 124, entre Lawton y Armas, una cuadra tranvías. 6267 28—7 My.

ALQUILO: LUIS ESTEVEZ 13, AMplia y recién pintada; una cuadra del tranvía. Tres cuartos; jardín, portal; baño intercalado; patio cementado; muy barata. Informan I-1354. 6518 29—3 My.

ALQUILO $30: CORTINA 35-B, ALtos, entre Milagros y Santa Catalina, media cuadra tranvías; sala; comedor; tres cuartos; cocina; baño y patio 6266 28—3 Mayo

$30 CASAS LUJOSAMENTE DECOradas. Portal; dos dormitorios; baño completo; diez minutos de la Habana, Rafael de Cárdenas y 11 Lawton. 6268 28—4 My.

SE ALQUILA CASA DE MADERA con sala; comedor; cuatro cuartos cocina; servicios; patio y traspatio en la calle Concejal Veiga núm. 16, entre Lacret y Luis Estévez, por $20 mensuales. Informan: Aguiar num 76 Telf. A-2400. La llave en la bodega. 6262 28—2 My

SE ALQUILAN TRES JISOS INDEpendientes entre sí, de casa moderna, planta baja, primero y segundo piso, en San Miguel núm. 59, Tienen tres habitaciones; sala; comedor; baño intercalado y servicio de criados. Precios bajos. $45 primero $50 segundo; $45 mínimum. Las llaves en la bodega de San Nicolás. Informes: Telf. A-5540. Lamparilla 1. Administrador Banco Comercio, Galiano 66. Telf A-7030. 6298 28—4 My

SAN BERNARDINO 24; A DOS CUAdras tranvía Santos Suárez, se alquilan casitas con luz. Todo moderno. A $16, $17 y $26. Telf. M-5172 6300 28—2 My.

SE ALQUILAN LAS CASAS SAN Francisco 24 y 24-A, compuestas de sala; saleta; comedor al fondo, baño intercalado; cuatro cuartos; cocina y servicios de criados; patio y traspatio Informes: F-2647. 6294 28—4 My.

JOVELLAR 53; A UNA CUADRA San Lázaro, se alquilan casitas con luz, baño intercalado. Todo moderno a $23, $25 y $38. M-5172 6299 28—2 Mayo.

SE ALQUILA CASA MODERNA: SAla; saleta; tres cuartos grandes; comedor; baño intercalado, en $34. Delicias 4-B, entre Pamplona y Madrid, Jesús del Monte. 5798 25—4 Mayo.

JUNTOS O SEPARADOS: SE ALQUIlan los frescos altos y bajos de Estrada Palma 58, acabados de pintar Precios muy rebajados. Dueña: Telfs M-6961 y F-1069 6285 28—3 My.

SE ALQUILA UN HERMOSO CHAlet con todas las comodidades para familia de gusto; punto saludable Informan: en la misma, Espadero número 21, Víbora, entre Gelber y Avellaneda. 6087 26—2 My.

CORREA 74, ENTRE SERRANO Y Durege: Sala; comedor; y tres cuartos; jardín y portal; muy fresca, $35. Informes: M-6917. La llave, en el chalet del fondo. 5882 25—30 Abril.

ZAPOTES 36: ENTRE SERRANO Y Durege (Santos Suárez) hermosa sala; saleta; tres cuartos; buen baño; cuarto y servicios de criados; $50. La llave al lado. Informes: M-6917. 5878 25—30 Abril

ALTOS DE ESQUINA EN SAN LEOnardo y Durege, con sala, recibidor comedor, 4 cuartos, baño completo un cuarto y servicio criados, 2 terrazas y cocina, nueva y muy espaciosa. Informan en la misma. Teléfono I-3121. 6151 26 mayo 2

EN $18, CON LUZ, SE ALQUILA EN Concepción y Acosta, una casa nueva, de altos, con azotea. Hay agua siempre. 6119 26 mayo 4

EN $13, CON LUZ, SE ALQUILAN en Concepción y Acosta, casitas nuevas e independientes, con tranvías y guaguas al frente. Hay agua siempre. 6118 26 mayo 4

SE ALQUILA LA CASA OCTAVA número 37 entre Milagros y Avenida de Acosta, barrio de Lawton a una cuadra del Parque y dos del tranvía, en $50, capaz para una numerosa familia; tiene garage y no le falta el agua La llave en la casa de al lado. Informan, teléfonos F-1321 y M-1382. 7600C 23 may

SE ALQUILA LA FRESCA Y MODERna casa Teresa Blanco número 2, bajos, entre J. Abreu y Pérez, casi esquina a Concha, con sala, comedor, tres habitaciones, cocina, baño, etc. Alquiler, $20. Informes, A-4358, M-6263. 6154 26 mayo 4

Luyanó

SE ALQUILAN LOS BAJOS DE PErez 11 y 13, casi esquina a Concha, compuestos de sala, comedor, portal, patio, baño intercalado, dos cuartos y cocina, precio de situación. Informan por el teléfono I-2484. XXXX 23 mayo 4

ALQUILO: PEREZ 52, CON PORTAL; sala; saleta; tres habitaciones; baño intercalado; comedor; cocina; dos patios; cuarto y servicios criados. Carro Luyanó a una cuadra. Informan: I-5106. 5822 25—30 Abril.

MODERNAS CASAS SE ALQUILAN Pedro Pernas número 7, con portal sala y dos grandes habitaciones y buen patio, y en Compromiso 21, casitas completamente independientes con comedor, dos habitaciones y baño intercalado. Informan, teléfono X-3490. 6130 26 abril 30

SE ALQUILA UNA CASITA EN Lacret y Pasaje Este, en Santos Suárez. Gana $18. Informan, teléfono A-3366. 6143 26 abril 30

ALQUILO LOS ALTOS DE PAMplona número 5, Jesús del Monte. terraza, sala, cuatro cuartos, baño intercalado, comedor al fondo. Informan en la misma. 5972 25 mayo 1

SE ALQUILAN LOS MAGNIFICOS altos de Calzada de Concha núm. 19, esquina a Atarés (Luyanó) compuestos de tres amplias habitaciones; sala; recibidor; servicios modernos y gran patio. Informes: Telf. X-2808 5860 25—30 Abril.

SE ALQQUILAN LOS HERMOSOS bajos de la casa Rosa Enríquez y Santa Felicia, Luyanó, compuestos de portal; sala; comedor; tres habitaciones; baño intercalado moderno; cocina y doble servicio. Informan: en los altos. Telf. A-3869. 5870 25—3 Mayo.

ROSA ENRIQUEZ ENTRE PERNAS y Luyanó, media cuadra tranvías, alquilo casa nueva; portal; sala; tres habitaciones; baño intercalado; comedor; cocina; patios; pasillos. Gana $36. Llaves, bodega. 6261 28—2 Mayo

Guanabacoa y Cojímar

COJIMAR. SE ALQUILA EN LA LOma de Cojímar, casa sin estrenar, con jardín, portal, sala, comedor, tres cuartos, baño intercalado cuarto y servicio de criados y garage. Informan, A-7884 Puede verse de 8 a. m. a 6 p. m. 6393 28 mayo 4

San Miguel de los Baños

SAN MIGUEL DE LOS BAÑOS

Se alquila una espléndida casa nueva, situada frente al Correo, compuesta de sala; hall; cuatro habitaciones; dos baños; comedor; cocina; garage y dos cuartos para criados. Llaves: casa Sr. Polo Alvarez. Informan: Calle L número 297. Telf. F-4919. 5476 23—2 Mayo.

Alquileres

Locales y Naves

ALQUILO HERMOSA NAVE DE ESquina, Subirana y Desagüe; agua abundante. La llave en la bodega Informa: Dr. López Ibáñez. Teléfono M-1518. 5118 21—2 Mayo

ALQUILO LOCAL PROPIO PARA COmercio o industria, en Calzada del Monte 120, casi esquina a Figuras Precio: $80. Informan: Universidad 15. Teléfono A-3061. 5087 21—2 Mayo.

CUATRO NAVES A $35, CON 300 METROS cada una, sin columnas, para garage, industria y talleres, en lo mejor de Santos Suárez, cerca de Toyo. San Leonardo núm. 19. Teléfono I-3121. 5364 22—30 Abril.

OBISPO Y VILLEGAS: ALQUILO local de más de doscientos metros, muy barato, con anaqueles y caja de hierro. La llave en el café. Informan: F-5226. 5486 23—2 Mayo.

NAVE: SE ALQUILA, SIN PRETENsiones, de 260 metros, Antón Recio 2-A, pegado a Monte. Propia para depósito, industria, taller, etc. Informarán: Belascoaín 625. M-1370 2270 15—30 Abril

BONITO LOCAL: LUZ 35

Para comercio o industria, casi esquina Compostela, frente a la Plaza Belén. Informan: en el mismo. Teléfono I-3121. 5363 22—30 Abril

PUNTO COMERCIAL: SE ALQUILA la casa Monte 76, contrato, poco alquiler, Doctor Fernández. M-2602. 5208 21 mayo 7

SE ALQUILA EN ARZOBISPO NUmero 1, en el Cerro, un hermoso local con su horno, propio para dulcería, panadería, galletería y tostadero de café, la llave en la bodega de la esquina. Precio muy barato. Informan en el teléfono F-5386 6104 26 mayo 2

SE ALQUILA UNA NAVE EN ANImas 177, entre Oquendo y Soledad propia para Industria, garage; mide 400 metros. Informa, Luis González. U-1157. 6051 26 mayo 3

ESQUINA PARA ESTABLECIMIENto, depósito, etc. Abundante agua. Ayesterán esquina Domínguez. Alquiler módico. Telf. U-3716. 6056 26—30 Abril

NAVES PARA ALQUILAR

Alquilo 5 naves juntas o separadas 2 cuadras Cuatro Caminos, media cuadra Monte, frente Mercado. Informes, Marrero. Aguiar 72. Teléfono A-7672. 6020 26 abril 30

AGUILA 51.— SE ALQUILA LOCAL lado de bodega, propio para comercio, en pequeña escala, como sastrería, relojería o cosa análoga. Precio de situación. Llave en el mismo. 5814 25-30 Abri.

CON CHUCHO DE FERROCARRIL DE ochenta metros de extensión, se alquilan tres naves con mil metros superficiales de capacidad; y un terreno anexo cercado, de 1.500 metros; es una manzana completa, situada en Pajarito y Desagüe. También otras dos naves, con 750 metros cuadrados. Una es de esquina; juntas o separadas. Informa: La Vinatera, Arbol Seco y Peñalver. 5521 23—30 Abril.

BONITO LOCAL

Neptuno número 150 entre Escobar y Gervasio, tiene dos vidrieras al frente, sirve para cualquier clase de comercio o industria. La llave en la misma. E 938 5 días My 1

SE ALQUILA O SE VENDE UNA amplia nave en Damas 11, la llave en el 9. Informan, Alvarez y Cía. Reina 6. A-4880. 6400 28 mayo 14

ALQUILO ESPLENDIDA ESQUINA propia para bodega, puesto frutas, carnicería, bue nbarrio, contrato que deseen. Alquiler muy módico. Durege y Correa. Informes. M-1429. 6481 29—5 My.

ALQUILO ESQUINA CON CORTINAS lugar propio para establecimiento, Mayía Rodríguez esquina Pasaje, Reparto La Sola. Dueño: Telf I-5003 6484 29—5 My.

PARA ALMACEN O INDUSTRIA, se alquila la nave de Fernandina 80 esquina a San Ramón, con mil metros cuadrados de superficie. Puede verse a todas horas del día e informan en Amargura 23, Bufete de Mendoza, de 8 a 11 y de 1 a 5. Telfs. M-6920 y M-6929. 5104 21 mayo 2

NEPTUNO 234: MAGNIFICO SALON de 140 metros cuadrados, propio para establecimiento, almacén o depósito. Se alquila muy barato, con o sin contrato. Informes: Teléfono A-1131. 5862 25—2 Mayo.

BELASCOAIN 105 105½

Gran local; da a tres calles, Jesús Peregrino, Chávez. Precio de situación Hagan ofertas. Informes: I-2134. 6065 26—3 Mayo.

REINA 28

Gran local con puertas de hierro; tres habitaciones; baño; comedor y cocina. Precio de situación. Hagan ofertas. Informan: F-2134. 6066 26—3 My.

LOCAL

Se alquila Corrales 269, próximo a Belascoaín, 7 metros de frente por 17 de fondo, piso de granito, sin columnas, propio para depósito o industria. Informan: Telf. M-4825, de 2 a 6. 6311 28—4 My

SE ALQUILAN DOS LOCALES EN LA calle de Neptuno y Espada; precio de situación; tienen vidrieras de cristal; puertas de hierro; propio para varios establecimientos. 6352 28—4 Mayo.

BARATO, SE ALQUILA HERMOSO local, Cuba número 70, casi esquina a Obispo, propio para notaría, comisiones, oficinas, restaurant, café, barbería Alquiler, local grande, $40; local chico, $15. Informes, teléfonos A-4358, M-6263. 6447 28 mayo 4

BELASCOAIN 66

Gran salón con vidrieras a la calle, con sus armatostes; dos habitaciones; con su servicio. Precio reajustado a la situación. $110. Se puede ver de 8 a 11. Informan: F-2134. 6070 26—3 Mayo.

PARA ALMACEN, INDUSTRIA, ETC. Lugar céntrico, comercial. Gran local Véalo que le gustará, muy propio para tabaco. Se da barato. Informan, Estrella 79. Telf. M-6315. 5997 26 mayo 12

ALQUILO UN SALON, CUARTO SERvicios y local para carro, propio para pequeña industria. Calzada del Cerro y Colón, una cuadra del Paradero. Informan en el café. I-6991 5999 26 mayo 2

ESPLENDIDO LOCAL PARA BODEga con dos accesorias, armatostes y vidrieras se alquila muy barato en Rodríguez y San Indalecio, las llaves al lado por Rodríguez número 60, informan Monte 255, Sastrería. Chicago. Teléfono A-1066. 6251 27- A 6 Mayo

CIENFUEGOS 40

Se alquila; con una gran sala propia para establecimiento u oficina; recibidor; tres cuartos en los bajos y dos espléndidos en los altos; comedor; cocina; baño y servicios. Informan; en Cienfuegos 26 primer piso. 6179 27-5 May.

Apartamentos y departamentos

SE ALQUILA UN DEPARTAMENTO con tres habitaciones, en diez y seis pesos, a personas de orden y moralidad. Santa Clara número 3. 5711 24—30 Abril.

OBRAPIA Y CUBA, AZOTEA DEL café Cervantes, departamento de dos habitaciones con baño. 5613 23 abril 30

Alquileres

Apartamentos y Departamentos

ALQUILO A $14.00

Con luz, hermoso apartamento nuevo e independiente. Calle 3 núm. 65, entre 16 y 18, Reparto Almendares. Teléfono FO-2429. 5640 24—30 Abril

SE ALQUILA LA HERMOSA CASA Avenida Porvenir 48, con portal; salaé cinco habitaciones; baño intercalado; servicio completo de criado. Soler, A-4887. Precio: $45. 6519 29—5 My.

CASA PARA FAMILIAS: APARTAmentos y habitaciones; se alquilan en Aguila 131, altos. Se admiten abonados a la mesa. 6558 29—5 My.

$16.00: APARTAMENTOS DOS habitaciones, cocina, baño y luz; agua abundante. Entre dos líneas tranvías. Vigía y Fernandina. 2599 17—2 Mayo.

ALQUILO APARTAMENTO

En Luyanó 41, cerca de Toyo y frente a la calzada, alquilo apartamento dos grandes salones y servicio. Precio, $25. Informan en la misma. 6054 26 abril 30

EDIFICIO MARTINEZ PITA

Se alquilan departamentos con sala, comedor; dos y tres cuartos; baño intercalado y neveras Frigidaires. Precio: $35 y $38. Jovellar núm. 2, entre Espada y Hospital. 2775 19—4 Mayo.

SE ALQUILA: EN MONTE 133, ENtre Angeles e Indio, un departamento compuesto de sala; dos cuartos, con baño completo intercalado; comedor; cocina y cuarto para criados con sus servicios. Infoman: en la misma, la encargada. 5537 23—5 Mayo

SE ALQUILAN: EN MONTE 133, ENtre Angeles e Indio, departamentos interiores, compuestos de dos y tres habitaciones; con su baño y cocina. Informan: en la misma, la encargada. 5538 23—9 Mayo.

HERMOSOS DEPARTAMENTOS Y habitaciones, vista a la calle, lavabo de agua corriente y luz. Precios de situación. Lamparilla 63, esquina a Villegas. 5357 22—3 Mayo

SE ALQUILA UN APARTAMENTO compuesto de dos habitaciones, cocina, luz, teléfono y servicios. Muy económico, Reina 92. 2861 19—6 Mayo.

MONTE 260: SE ALQUILAN HERMOsos apartamentos; regio baño intercalado; cocina de gas, a 40, 30 y 25 pesos, frente al Mercado Unico. 2412 16—1 Mayo

APARTAMENTOS NUEVOS ALQUILO

Picota 12: compuesto de sala; habitación; baño intercalado; cocina completamente independiente. Barato. No deje de verlo, que le gustará. 6257 28—24 My.

EDIFICIO LIFE APARTAMENTOS

Los más frescos, elegantes y confortables de la ciudad, equipados con neveras Frigidaire, servicio de elevadores constante. Precios módicos; los tenemos de esquina. Teniente Rey y Habana. 6293 28—4 Mayo

EDIFICIO "AGUIAR", INDUSTRIA 72½, amplios apartamentos de dos habitaciones y baño completo, luz limpieza, teléfono, agua caliente; ascensor día y noche. De 35 a 50 pesos. Se garantiza moralidad. 1511 10—10 Hamo

SAN LAZARO 200, Y MALECON 62, Se alquilan apartamentos y habitaciones, con luz eléctrica y agua corriente. Precios de situación. Informa: Encargada. Teléfono A-6189 y M-2863. 5899 25-6 Mayo.

DEPARTAMENTOS, ALQUILO, CON luz, agua y teléfonos a precios convencionales. Informan: Café "Estación", Zanja 4. 5838 25-30 Abri.

$15. MES ADELANTADO. ALQUILO departamento interior, salita y cuarto, luz y servicios, casa de corta familia, propio para matrimonio. F 215, casi esquina a 23. Hal teléfono. 6077 26 mayo 3

LUJOSO APARTAMENTO PINTADO y decorado recientemente, cuatro cuartos, baño completo intercalado terminado con exquisito gusto, sala y saleta Luis XVI, terraza muy bonita y fresca, servicio para criados, fino y limpio, primer piso alto frente a la calle, construcción moderna. Alquiler reducido. Neptuno 251 Teléfono U-5158. 6252 27 A 5 Mayo.

JOVELLAR No. 8, ENTRE ARAMburu y Hospital, alquilo espléndido apartamento bajo, compuesto de sala; saleta; tres grandes habitaciones; baño completo; comedor; patio; cocina; cuarto y servicio criados. Informan: Apartamento núm 4. Teléfonos M-1429 U-2259. 6482 29—5 My.

SE ALQUILA APARTAMENTO CON sala, cuarto baño, cocina y patio en Jesús del Monte 303 frente a Santos Suárez. Informan La Americana Belascoaín 28. U-5117. 6240 27A 6 Mayo

SALUD 22 ESQUINA A SAN NIcolás. Departamentos y habitaciones co nvista a la calle, lavabo de agua caliente y en el segundo piso habitaciones con todos los servicios 6204 27-30 Abril

PRADO 93A ALTOS DE PAYRET entrada por la sombrerería, departamentos con vista al Parque Central y para el Capitolio e interiores y para hombres solos, entresuelos 6205 27-30 Abril.

ALQUILO DEPARTAMENTO: ESPAda 11, altos, entre Jovellar y Vapor, dos cuartos; baño; cocina y luz; 18 pesos. Fiador o fondo. Llave, en la misma. Encargada. 6007 26—30 Abril

SE ALQUILA EN O'FARRIL 74 cerca de la Loma del Mazo, un departamento independiente, (en $18 con luz), propio para corta familia, compuesto de tres grandes habitaciones, servicios y buen patio. Puede verse a todas horas y para más informes llamen a teléfonos I-6806 y A-0575. 6121 26 mayo 2

$36. APARTAMENTO MODERNO, balcón primer piso, sala, cuarto grande, comedor, baño completo, calentada, cocina gas. Edificio estilo español. San Lázaro y Hospital. En la botica. 5968 26 mayo 3

Habitaciones

SANTOVENIA 3: ALQUILO GRANdes y muy frescas habitaciones desde siete pesos, altas o bajas; muy independientes; una cuadra Calzada Cerro. 2778 19—4 Mayo.

SE ALQUILA HABITACION MUY amplia, pegada al balcón, con luz y teléfono. Precio equitativo. Reina 92. 2862 19 mayo 6

ALQUILO LOCAL SOLO O CON HAbitaciones, en Jesús del Monte 297, entre Toyo y Santos Suárez. Informan: I-5106. 5823 25—30 Abril.

OBRAPIA 58

Se alquilan habitaciones desde $7 en adelante. En la misma, un salón para comercio. 2227 15—30 Abril.

VEDADO. CALLE 17. CASA HONOrable, alquila espléndida habitación con todo servicio, excelente comida, precio módico. En la misma, cuarto alto, fresco para dos hombres: entrada independiente. Telf. F-1327. 5287 21 may 2

Alquileres

Habitaciones

PRADO 105

Alquilo frescas y ventiladas habitaciones, excelente comida, precio baratísimo. Servicio excelente. Agua caliente y fría. Telf. M-8514. 2318 15 abril 30

SE ALQUILA UNA HABITACION en casa particular donde no hay inquilinos. Se da comida si lo desean. Reina 131, altos, derecha. 5773 24 mayo 2

EN CASA PARTICULAR, DECENTE se alquilan habitaciones interiores o con vista a la calle. Colón 34 altos. Teléfono A-3515. 5895 25-30 Abril.

HABITACIONES MODERNAS CON luz, para hombres solos a precio baratísimos; también departamentos para familias. Zanja 91, altos. Informa, encargada. F-5113. 6082 26 abril 30

HABITACIONES: SE ALQUILAN en Villegas 58, esquina a Obrapía. Teléfono A-1832. 6057 26—2 My

SAN RAFAEL 44 ENTRE GALIANO y San Nicolás, se alquila una habitación grande, con balcón a la calle, hay teléfono y se da comida 6141 26 mayo 2

REINA 22 ALTOS

Se alquila una habitación con balcón a la calle, casi esquina a Rayo. muy en proporción. 6144 26 mayo 5

SE ALQUILA EN PEÑA POBRE 16 primer piso, una explendida habitación con vista a la calle, en casa de familia. Informa en la misma. Francisco Fraga 5828 25-30 Abril.

HABITACION GRANDE

Neptuno 189, entre Gervasio y Belascoaín. Se alquilan habitaciones con servicio. Teléfono U-6940. 6046 26—27 My.

POZOS DULCES No. 28: SE ALQUIlan habitaciones altas y bajas, con vista a la calle. Casa de estricta moralidad, a $8, $9 y $11. Informa: el encargado. 6099 26—3 My.

DOS HABITACIONES CON BALCON a la calle, en San Lázaro 42 y 44 altos 6504 29—4 My

MAGNIFICA OCASION: PARA HOMbres solos, alquilo habitación con inmejorable comida; luz, limpieza, $25. Hay teléfono; casa fresca y tranquila; Gervasio 59, altos, casi esquina a Neptuno 6563 29—3 My.

MODERNA CASA DE ESQUINA, ALquila a caballero amplia habitación amueblada; agua corriente; baño anexo. San Lázaro 155, segundo piso. 6566 29—3 My.

MONTE Y SAN JOAQUIN: SE ALquilan hermosas habitaciones con balcón. Precios módicos. Informan: M-4747. 6572 29—3 My.

EN GALIANO 101

(Entrada por San José) se alquila una habitación espléndida, con lavabo de agua corriente, a personas de moralidad; admirable comida; trato esmerado. 5344 22—3 Mayo.

VEDADO: ALQUILO GRANDES, cómodos, baratos y ventilados habitaciones, propias para matrimonios, en 27 número 439, entre 8 y 6, Vedado. Informan: en la misma. 5866 25—2 Mayo.

SE ALQUILA ESPLENDIDA HABItación en casa de familia, como único inquilino. Lugar céntrico. $15.00. Rayo 2, Departamento 10 Teléfono A-9313. 6236 27-30 Abril

FRESCA, BONITA, HABITACION amueblada, balcón a la calle, baño contiguo, agua caliente: quince pesos. Unico inquilino. San Rafael 47, altos, esquina Manrique. 6228 27-30 Abril.

EN AGUACATE 24 ALTOS ENTRE Empedrado y Tejadillo se alquila una habitación muy grande. Casa particular. Precio de situación. 6198 27- A. 2 Mayo.

EN ANGELES 16, ALTOS: ALQUILO hermosa habitación pegada al baño. propia para matrimonio. $14. 6060 26—2 My.

VENTILADA HABITACION AMUEblada al lado del baño; con agua caliente si desean toda asistencia. Consulado 89. primer piso Una cuadra de Prado. 6055 26—30 Abril.

HABITACIONES Y DEPARTAMENtos independientes, con luz desde $10 en adelante. Amargura 69, altos del almacén de Púles, casi esquina a Aguacate. 5358 22—3 Mayo.

REINA Y BELASCOAIN, ALTOS del café, se alquilan amplias y frescas habitaciones para una o dos personas, a 15, 20 y 25 pesos. Nunca falta el agua. Informan: M-4259. 789 5—5 Mayo

SE ALQUILA UNA BUENA HABITAción con derecho a balcón, como de familia. Galiano 54, frente al Teatro Regina. 6314 28—4 Mayo

EN ANIMAS 20 SE ALQUILAN HAbitaciones con muebles y sin ellos se alquilan todas a 15 pesos a matrimonios de moralidad y a hombres solos. Telf M-2926. 6438 28 mayo 16

SE ALQUILA LA CASA PARTICUlar a señora sola, una habitación con balcón a la calle. Calle 6 número 64, entre 13 y 15 Vedado. 4236 23-2 mayo

SE ALQUILA EN CASA PARTICUlar, a señora sola, una habitación con balcón Calle 6 número 24, entre 13 y 15, Vedado. 6326 28—2 Mayo

VIRTUDES 18: SE ALQUILA UNA habitación para matrimonio o a hombre solo; casa moral y no hay nada que le moleste. Informan, en la misma. 6296 28—2 My.

ESCOBAR 117, ALTOS, ALQUILO una espléndida y fresca habitación para matrimonio, con agua corriente y junto al baño Todo servicio módico precio. Telf. M-8319. 6332 28 mayo 5

OPORTUNIDAD. MUY AMPLIAS Y frescas habitaciones con espléndida comida, precios de situación. En lo más céntrico del Vedado. Calle 17 número 3. Telf. F-4802 6385 28 mayo 7

VIRTUDES 28, ENTRE AGUILA Y Amistad, edificio moderno, fresco, tranquilo, se alquilan habitaciones con muebles, luz, baño, lavabo y ropa, desde $20 mensuales. Teléfono M-9392. 6274 28—9 Mayo.

NEPTUNO Y AGUILA

Se alquila habitación en la azotea de este moderno edificio. Fresca, gran baño. Informan, barra Trío. M-5740. 6454 28 mayo 2

SE ALQUILA UNA HABITACION amplia y fresca, independiente, tiene baño intercalado. Suárez número 49, segundo piso. Hay teléfono M-8092. 6455 28 mayo 3

SE ALQUILA UNA HABITACION con todo servicio, para hombre solo Se exigen referencias. San Miguel 36 y 38 primer piso, departamento número 2 6401 28 mayo 2

SE ALQUILAN DOS HABITACIONES juntas o separadas, muy baratas. Cristo 22. 6394 28 mayo 6

Alquileres

Habitaciones

SE ALQUILAN EN O'REILLY 5 ENtre San Ignacio y Cuba, altos de la clínica dental, buenas y frescas habitaciones bien amuebladas, en la azotea dos unidas y en el principal con todo servicio y buena comida si la desean, apropiadas para matrimonio u hombres solos. Precios económicos. Telf. A-5222. 5410 22 abril 30

ALQUILO HABITACION DOBLE CON terraza; comedor y todo servicio, para dos personas, $85.00 Otra chica, persona, $40. Línea 10, altos, esquina M, Vedado. Teléfono F-4315. 6536 29—6 My.

HOTELES

HOTEL LAS VILLAS

Prado 119, frente al Capitolio. Habitaciones para matrimonios, con comida, desayuno y demás servicio. Precios sumamente económicos. Para hombres solos con igual servicio, desde $25. Baños modernos. Buena comida. Telf. M-5467. 5389 22 abril 30

HOTEL NEW YORK

DRAGONES 16

Teléfonos M-5906 M-5907

A media cuadra del Capitolio y Parque Central Habitaciones frescas y claras, con baño privado, teléfono agua fría y caliente, servicio de camareros y elevador día y noche. Precios de habitación, desayuno, almuerzo y comida, para una persona, 45 pesos; para dos personas, 70 pesos mensuales. La comida, a escoger varios platos del menú, como en cualquier restaurant de primera. Se admiten abonados al restaurant, a 25 pesos mensuales. Habitaciones sin comida, desde 25 pesos mensuales. Precios para todo el año. Música en los almuerzos y comidas. Háganos una visita y se convencerá. 2244 15—30 Abril.

GRAN HOTEL COLON, VILLEGAS 110, cinco pisos, elevador a todas horas, ventilado y cómodo como ninguno. Habitaciones con servicio privado, de $20 a $40 mensuales Diario, de $1.00 a $2.00. Almuerzo, 50; comida, 50. Telf. M-6674 792 5—5 Mayo.

GRAN HOTEL

Temporada de Verano

Teléfonos A-1002 M-9896

Alquila habitaciones, todas con baño y servicio de comida, desde $80 para matrimonio. Procure verlas antes de mudarse. 2 1—1 Mayo.

HOTEL PALACE

EDIFICIO PEREZ BENITOA

Sin ruidos ni molestias. Ofrecemos a Vd. algo especial Lo más lujoso de la Habana: en hotel y apartamentos. El mejor comedor del Vedado, con la mejor cocina. Precioso desde $40.00 mensuales. Viva con las comodidades que Vd. se merece. Olvídese de cocinera, criada y demás preocupaciones. Ave. Presidentes esq. 25. El edificio más alto del Vedado. 5337 10—3 My.

HOTEL LINDBERGH

Animas 58, frescas y ventiladas habitaciones agua fría y caliente, servicio privado, higiene y moralidad Desde 15 a 35 pesos. English spoken. 127 1 mayo 1

HOTEL WASHINGTON

Situado en el centro de la ciudad con vista al Paseo del Prado, ofrece a las familias estables cómodas y frescas habitaciones y apartamentos a precios sumamente módicos, buena comida, agua fría y caliente en todos los baños. Virtudes 2 A entre Prado y Zulueta Teléfono A-8264. 6117 26 mayo 11

HOTEL PASAJE

Viva en el Prado, frente al Capitolio con todas las comodidades de un Hotel Moderno. Todas las habitaciones con baño privado y teléfonos. Elevador. El restaurant mayor y mejor montado de la Habana. Precio por una persona, con espléndida comida, $75.00. Para dos personas, $120.00. Teléfono A-1151. 6150 10—7 My.

THE SAVOY

F y 15, Vedado. Telf. F-5270

Situado en un lugar alto del Vedado, con fácil y frecuente comunicación con la ciudad y repartos. Expuesto a la brisa, con la vista al mar, rodeado de jardines, iluminados de noche, y con 600 metros de hermosos portales. Tan amplio, que los huéspedes pueden aislarse o reunirse con sus amistades en los espaciosos salones, según deseen. Las habitaciones, lujosamente amuebladas, tienen ventilación directa, closets y baño particular, con agua fría y caliente a todas horas.

El comedor de THE SAVOY es uno de los más hermosos y frescos de la Habana: las comidas [illegible] seleccionadas e incomparablemente preparadas; el servicio, en mesas separadas para cada familia, activo y competente.

PRECIOS, ABRIL A DICIEMBRE, 1930, INCLUYENDO 3 EXCELENTES COMIDAS

Personas	Día	Semana	Mes
1. desde	$3.25	$18.20	$65.00
2. desde	$6.00	$33.60	$120.00

PRECIOS MAS BAJOS QUE NINGUN HOTEL DE LA MISMA CATEGORIA EN LA HABANA Y EL VEDADO

811 Indf. 1 Abril

Hotel Alcazar

Viva con confort con lo que usted paga en una casa de huéspedes. Habitación con baño privado, agua fría y caliente y excelente comida: Para matrimonio, desde $85 al mes. Una persona, desde $55.00 al mes. No se deje engañar por anuncios fantásticos. Visítenos y será nuestro cliente.

CARDENAS 81

5885 25—30 My.

Alquileres

HOTELES

PARK HOTEL

Paseo y 29, Vedado. Teléfonos F-1551, F-1883. Montado con todos los adelantos modernos; situado en la parte más alta del Vedado y con diez mil metros de jardines, sembrados de árboles y flores, constituye el lugar más fresco y delicioso de la Habana. Ofrece a su clientela del interior y al público en general precios especiales para temporada de verano. 5351 22—17 Mayo.

CASAS DE HUESPEDES

CASA DE HUESPEDES. SAN NICOlás 82, segundo, se alquila una habitación muy fresca, para dos compañeros o matrimonio solo, buena comida. 6024 26 mayo 4

"HUESPEDES" EN SAN LAZARO 178 esquina a Galiano, alquilo hermosísimas habitaciones amuebladas, vista a Malecón. Todo servicio. Tranquilidad. Distinción. Entrada independiente. Baño magnífico; agua caliente Teléfono A-9896. 6347 28—2 Mayo.

CASA DE HUESPEDES "LA Matancera". Reina 83, esquina a Manrique. En esta moderna casa pueden venir las familias y caballeros más decentes, donde encontrarán buena comida, orden, agua caliente en los baños, limpieza. El precio, de lo más económico. Telf. M-4069. 5856 25—2 Mayo.

GALIANO 109, ALTOS DEL CITY Bank, la mejor casa de la Habana, por su seriedad, limpieza y buena comida; habitaciones con baño privado. 5172 21—2 Mayo

GALIANO 93, ALTOS BANCO CAnadá: regias habitaciones con comida, servicio de criados, $30 mensuales; dos personas $55. Abundante agua caliente. Venga enseguida, será nuestro huesped. Muy céntrico. 6569 28—5 My.

EDIFICIO CATEDRAL: CASA PARA familias honorables. Hay ascensor; abundante agua. Habitaciones y departamentos muy frescos. Visitando este edificio, ninguno otro le gustará después. Empedrado núm. 4. 5183 20—21 Mayo.

HOSPEDAJE ECONOMICO, EN EL mejor lugar de la Habana, Prado 85, esquina Virtudes. Habitaciones magníficamente preparadas con agua corriente, a $1.00, $1.50 y $2.00 por día. Por mensualidades, grandes rebajas. Servicio inmejorable. Baños con agua fría y caliente a todas horas. Elevador. Venga a verlas y se convencerá. José Buria, Prado esquina Virtudes. "Salón del Prado". 1649 11—11 Mayo.

CASA HUESPEDES "COSMOPOLITA". Económico hotel de verano. Cerca del Parque Central, oficinas, tiendas, teatros. Obrapía 91. M-9370. Hermosas, aireadas habitaciones, apartamentos exteriores, interiores independientes. Muebles modernos, espléndidos servicios, baños privados, agua caliente, limpieza. comodidades de hogar, moralidad. Matrimonios desde $60. Persona, $30. Beneficios especiales para residencias permanentes. Menú de restaurant. Vista a una gran terraza. 5065 20 mayo 20

CASA DE HUESPEDES

¿Quiere usted vivir cómodo, fresco y barato? Alquile una habitación o departamento en San Rafael 37 Todos tienen baño, con y sin comida, con y sin muebles. Telfs. M-4279, A-6008. 6076 26 mayo 5

Se Ofrecen

Oficinistas

TENEDOR DE LIBROS, CON 20 años práctica. Inmejorables referencias. Acepta puesto fijo o por horas. Arreglo contabilidades mal llevadas o atrasadas. Avisos, teléfono U-7423. 5777-78 24 may 2

SE DESEA COLOCAR UN JOVEN PAra trabajo de oficina o cobrador. Sabe manejar. Tiene referencias. Informan: Telf. X-2469. 6264 28—2 My.

SE DESEA COLOCAR UN MUCHAcho para oficina. Tiene buena letra y sabe las cuatro reglas o para botica. Al mismo tiempo se desea colocar una muchacha para mecanógrafa o dependienta. Informes: Zanja núm. 86. Telf. U-8552. 6302 28—2 Mayo.

TENEDOR DE LIBROS DE BASTANte práctica y conocimientos generales de toda clase de trabajos de escritorio, dispone de medio día. Buenas referencias y buen comportamiento. Apartado 2473. 5807 25—30 Abril

Chauffeurs

CHOFER ESPAÑOL DESEA COLOcarse en casa particular con largos años de experiencia y experto en mecánica y automóviles de todas marcas, tiene excelentes referencias, Informan, Telf. U-6944. 6413 28 abril 30

CHOFER JOVEN, CUBANO, QUE entiende la mecánica, se desea colocar en casa particular, no tiene pretensiones. Se arregla la situación. Tiene buenas referencias. Teléfono F-4445. 6354 28 mayo 2

CHOFER ESPAÑOL, 14 AÑOS DE servicio, es chofer del Palacio Presidencial. Garantías a toda prueba, no tenga aprendices, vele por usted y los suyos, por el mismo sueldo puede tener un experto. F-6146. 6361 28 mayo 2

DESEA COLOCARSE UN CHOFER, habla buen español e inglés, muy práctico en su trabajo. Para más informes, llame F-3624. 6346 28 mayo 2

DESEA COLOCARSE CHAUFFEUR español, experto toda clase máquinas y mecánica; sin pretensiones; diez años práctica. Inmejorables referencias de casas particulares conocidas Teléfono A-4792. 6382 28—30 Abril.

CHAUFFEUR ESPAÑOL, SIN PREtensiones, se ofrece para casa particular o comercio Tiene referencias. Telf. A-3822. Amalio. 6377 28—30 Abril.

SE OFRECE CHOFER JOVEN, ESpañol, para casa particular o comercio, tiene buenas referencias y no tiene pretensiones. M-9578. 6428 28 abril 30

DESEA COLOCARSE UN CHOFER español en casa particular o de comercio, con 7 años de práctica, sabe manejar toda clase de máquinas, sin pretensiones. Telf. M-4121. 6421 28 mayo 4

DESEA COLOCARSE CHAUFFEUR español en casa particular o comercio; buenas referencias; doce años de práctica; pocas pretensiones. Informan: Teléfono U-6070. 6317 28—2 Mayo.

SE DESEA COLOCAR UN JOVEN ESpañol de chauffeur, en casa particular; habla inglés. Informan: Santa Clara número 14. Telf. M-4896. 6492 29—9 My.

CHAUFFEUR ESPAÑOL SE OFRECE casa particular; siete años; y recomendaciones. Telf. U-7960. 6543 29—3 My.

UN MATRIMONIO CUBANO EL chauffeur 16 años de práctica, conocimiento mecánico, referencia de las tres casas que ha trabajado, ella para manejadora salen al campo y al extranjero en la misma una señora de color para cocinar y otra para limpiar. Maloja 146. Teléfono M-8392. 6239 27-30 Abril.

CHOFER ESPAÑOL, CON BUENAS referencias; se ofrece para casa particular; doce años de práctica. Informan: Telf. FO-2708. 6498 29—2 My.

CHAUFFEUR ESPAÑOL DESEA COlocarse en casa particular o comercio; tiene carta de recomendación Informan: Teléfono F-1002. Benito. 6199 27 - 30 Abril

M.E.C.D. 2016

Se Ofrecen

Manejadoras

SEÑORA ESPAÑOLA DE MEDIANA edad, desea colocarse para manejar niño de meses o para cuartos, con matrimonio solo; es moral, trabajadora y limpia. Tiene referencias, no cocina; no menos de 25 pesos. Telf U-6175.
6288 28—30 Abril

DESEA COLOCARSE UNA MUCHACHA española de manejadora o criada de manos. Tiene buenas referencias. M-6512.
6320 28—5 Mayo

DESEA COLOCARSE UNA MUCHACHA española para manejadora o criada de manos; es trabajadora y tiene referencias. Informan: U-2446
6340 28—30 Abril

SE DESEA COLOCAR SEÑORA JOVEN, española, de manejadora o criada de mano, está dispuesta para viajar, tiene buenas referencias. Informan, Telf. F-1244.
6362 28 mayo 2

DESEA COLOCARSE UNA JOVEN inglesa, entiende español, para manejadora o criada de mano. Es formay y tiene muy buen carácter con los niños. Y les enseña a hablar inglés. Tiene recomendaciones. Llamar al teléfono M-4230.
6441 28 mayo 2

SE DESEA COLOCAR PARA MANEJAR un niño chiquito, una morena de mediana edad, con magníficas recomendaciones. Telf. U-3086.
6341 28 mayo 3

OFRECESE MANEJADORA JAMAIQUINA de buena presencia, muy cariñosa con los niños, no tiene pretensiones, tiene buenas referencias. Llamen A-4175.
6423 28 abril 30

SE DESEA COLOCAR UNA MUCHACHA para manejadora o para limpieza de habitaciones se puede ver en Jesús María No. 57 altos.
6217 27-30 Abril.

Jardineros

JARDINERO QUE DESEA COLOCARSE en casa particular o sea para arreglar jardines, por mes. Informan, teléfono I-7841. Pregunten por González.
5772 24 mayo 4

UN ASIATICO DESEA COLOCARSE de jardinero, sabe trabajar, tiene quien lo recomiende. Telf. F-2404.
6366 28 mayo 2

COSTURERA ESPAÑOLA DE MEDIANA edad se ofrece para casa particular, cose y corta por figurín y no tiene inconveniente en limpiar una habitación. Tiene buenas referencias. I-7433.
6207 27-30 Abril.

Criadas y Criados

MUCHACHA SERIA Y FORMAL desea para limpiar una o dos habitaciones y coser; sabe cortar, tiene referencias. M-4494.
6175 27-30 Abril.

DESEA COLOCARSE JOVEN ESPAÑOLA para cuartos o comedor sabe coser y bordar tiene referencias, informan en Campanario 197 bajos. Teléfono M-5759.
6174 27-2 mayo.

SE OBRECE BUEN CRIADO DE mano práctico en el servicio ha trabajado en buenas casas es serio y cumplidor, tiene buenas referencias. Teléfono F-1713.
6171 27-30 Abril.

SE OFRECE UN BUEN CRIADO DE manos español acostumbrado al servicio fino de casa particular, sin pretensiones y con buenas referencias. Informan: Teléfono F-2035.
6225. 27-30 Abril.

DESEA COLOCARSE UNA ESPAÑOLA de mediana edad para criada de manos. Tiene referencias. Teléfono M-4802. 6216 27-30 Abril.

ESPAÑOLA DESEA CASA DE FAMILIA conocida en la Habana para cuartos y coser y cortar. Informan Teléfono F-3497
6214 27-30 Abril.

DESEA COLOCARSE UNA MUCHACHA para criada de manos o manejadora. Tiene recomendaciones. Teléfono A-1604. 6211 27-30 Abr

DESEA COLOCARSE UN JOVEN Español de veinticinco años de edad, de criado de mano, sabe cumplir con su obligación, tiene referencias de donde trabajó. Informan. Quinta y B, Vedado. Telf. F-6228.
5962 26 abril 30

SE DESEA COLOCAR UNA JOVENCITA para la limpieza de una casa chica; desea ganar $10. Llame al U_4885 6315 28—30 Abril

JOVEN ESPAÑOLA DESEA COLOCARSE para la limpieza, entiende de cocina; prefiere corta familia. Teléfono U-6648.
6209 27-30 Abril.

MUCHACHA ESPAÑOLA CON REFERENCIAS se ofrece para criada de cuartos comedor o manejadora. Teléfono A-5985.
6244 27- 30 Abril

DESEA COLOCARSE UNA MUCHACHA española para criada de cuartos o criada de mano M-4178.
6335 28 mayo 2

ESPAÑOLA DESEA COLOCARSE DE criada de mano o de cuartos, entiende algo de cocina. Telf. U-7006.
6297 28 may 30

DESEA COLOCARSE JOVEN ESPAÑOLA para criada de mano, cuartos o comedor, sabe coser, es formal y tiene referencias. Informan, Cuba y Muralla, café. Telf. M-4352.
6260 28 mayo 4

SE OFRECE UNA JOVEN ESPAÑOLA la buena criada de mano, manejadora o cuartos, tiene referencias de las casas que trabajó. Telf. A-4792
6338 28 abril 30

SE DESEA COLOCAR UN JOVEN ESPAÑOL de criado de manos, para el servicio fino. Tiene buenas referencias de casas conocidas. Informan: F-5384. Sr. Juan Sabatés.
6259 28—30 Abril

SE DESEA COLOCAR UNA JOVEN española para cuartos o comedor: sabe servir mesa a la rusa; tiene referencias. Telf. A-8405.
6337 28—2 Mayo

SE DESEA COLOCAR UN MUCHACHO español para criado o camarero Informes. A-8350.
6434 28 mayo 3

DESEA COLOCARSE UNA JOVEN española para cuartos y coser, sabe bordar a máquina, o para comedor, es trabajadora, lleva tiempo en el país, tiene referencias. Teléfono M-2638.
6429 28 abril 30

DESEA COLOCARSE UNA JOVEN peninsular, para criada de mano o para cuartos, tiene buenas referencias. Telf. FO-1182.
6430 28 abril 30

SE OFRECE CRIADA AUSTRIACA, de buena presencia; muy fina y educada; acostumbrada a servir en buenas casas; sabe coser y servir la mesa; con referencias. Telf. A-3313
6375 28—30 Abril

SE OFRECE UN JOVEN PARA HACER limpieza en alguna oficina o casa particular, durante la mañana. Francisco Pérez. Manrique 131.
6527 29—2 My.

SE DESEA COLOCAR UNA PENINSULAR de criada por horas o todo el día. Informan: Calle 20 número 14 esquina Fuente, Reparto Almendares
6473 29—3 My.

MONTE 260, FRENTE AL MERCADO Unico: Se alquilan apartamentos regios, baño y cocina de gas, a 25 y 30 pesos
6553 29—14 My.

UN PENINSULAR OFRECE SUS SERVICIOS de portero y criado de limpieza de oficinas y sereno. Conoce sus obligaciones y buenas referencias Informan: Baratillo núm. 4. Teléfono M-4142.
6521 29—4 My.

A WHITE GIRL SPEAKS ENGLISH and spanish seek position as nurse wits cuban or american family. Call Elena FO-2796.
6499 29—3 My.

Se Ofrecen

Criadas y Criados

CRIADO DE MANOS JAPONES, PRACTICO en todo servicio fino. Tiene recomendación; habla inglés, español. Desea colocarse en casa particular, americana o española. Sueldo: $50. Maloja 29. A-9814.
6017 26—4 My.

SE DESEA COLOCAR UNA MUCHACHA de criada de manos, sabe trabajar, lleva tiempo en el país, tiene referencias, en la misma una señora para cocinar y limpiar, duerme fuera. Teléfono M-7830.
6250 27-30 Abril.

SE DESEA COLOCAR JOVEN ESPAÑOL de criado de mano, es fino y muy formal y sabe servir bien a la rusa y cumplir perfectamente con su obligación y tiene buenas referencias de las casas que ha trabajado. Informan, F-2117.
6331 28 mayo 2

SE OFRECE CRIADO ESPAÑOL, práctico en el servicio comedor; con buenas referencias. Informan: Telf. I-3286. 6573 29—4 My.

SE OFRECE UN BUEN CRIADO práctico en todo esmerado servicio; con referencias de casas conocidas También un joven, segundo criado, fregar máquinas, etc. Telf. A-4792.
6559 29—2 My.

SE OFRECE CRIADO ESPAÑOL; SIRVE a la rusa; sabe planchar ropa de caballero; tiene referencias de casas buenas donde ha trabajadoé no tiene pretensiones: Telf. A-3343.
6576 28 abril 30

SE DESEA COLOCAR UNA MUCHACHA española de criada de mano, cocina y limpia si es corta familia, tiene buenas referencias. Informan Telf. U-6861.
6379 28 abril 30

SE OFRECE MUCHACHA FINA, ESPAÑOLA, para cuartos y coser, acostumbrada al servicio fino de buenas casas y con magníficas referencias; sabe planchar ropa fina de señora y desea familia honorable. Teléfono F-3017.
6353 28 mayo 30

SE DESEA COLOCAR UNA SIRVIENTA española, fina, sabe cumplir con su obligación, para cuartos, de 15 a 20 pesos que no la llamen, no le importa salir de viaje. Llamen al teléfono A-5394
6457 28 mayo 2

CRIADO JOVEN, ESPAÑOL, SE ofrece casa particular, trabajador, formal, acostumbrado servicio fino, va cualquier parte, inmejorables referencias. Telf. M-2409.
6453 28 abril 30

DESEA COLOCARSE UNA JOVEN española de criada o manejadora, tiene práctica en cualquiera de estos trabajos, es muy seria y tiene buenas referencias, tiene muy buen carácter. Telf. A-1969.
6450 28 mayo 2

ESPAÑOLA SE DESEA COLOCAR para ayudar a los quehaceres de corta familia, tiene buenas referencias, pregunten por Rosario. U-4669.
6406 28 abril 30

JOVEN ESPAÑOLA DESEA COLOCARSE de criada de mano o para cocinar y limpiar a corta familia, tiene referencias. Informan, teléfono I-5719.
6359 28 mayo 30

SE DESEA COLOCAR UN JOVEN austriaco para criado de mano o camarero, u otro trabajo análogo. Tiene buenas referencias y habla español perfectamente. Telf M-9578.
6422 28 abril 30

SE OFRECE UNA JOVEN ESPAÑOLA para criada de mano, cuartos o comedor. tiene buenas referencias. desea casa de moralidad. Teléfono M-9578.
6420 28 abril 30

CRIADO JOVEN, ESPAÑOL, SE ofrece para casa particular, muy práctico en el servicio fino, buenas referencias A-4994.
6196 28 abril 30

DESEA COLOCARSE UNA MUCHACHA española para criada de mano o comedor, con buenas referencias. Telf. M-4258.
6445 28 abril 30

JOVEN ESPAÑOLA DESEA COLOCARSE de criada de mano o manejadora, tiene referencias. Informan, teléfono M-2563.
6440 28 abril 30

JOVEN ESPAÑOLA DESEA COLOCARSE de criada de mano, es fina y educada, tiene referencias. Duerme fuera. Telf. I-6990.
6439 28 abril 30

UN JOVEN ESPAÑOL DESEA COLOCARSE de criado de mano, sabe servir a la rusa, tiene buenas referencias de buenas casas, es de buena presencia. Informes. Telf. A-3380.
6435 28 abril 30

HAY UN CRIADO QUE ES JARDINERO y hortelano y criado de mano y lavador de máquinas Haga el favor llamar Manuel Guarda, el Portugués. Telf. M-4070.
6415 28 abril 30

SE DESEA COLOCAR UNA ESPAÑOLA de mediana edad, en casa de corta familia, para todos los quehaceres de la misma, tiene buenas referencias de las buenas casas donde ha trabajado. Buena cocinera. Cuarteles número 7, habitación 7.
6436 28 abril 30

JOVEN ESPAÑOLA DESEA COLOCARSE de criada de mano o para cuartos, sabe coser y zurcir un poco, es formal y tiene referencias de casas donde ha trabajado. Informan, Telf F-2328.
6464 28 mayo 2

Cocineras y cocineros

UN COCINERO ASIATICO DESEA colocarse en casa particular o comercio. Cocina criolla y española, y repostería. Tiene referencias. Informan: Antonio Woon. Tel. M-6429.
5650 24—3 My.

COCINERO ESPAcOL SE OFRECE para casa particular o comercio. Cocina española y criolla. Sabe repostería. Es hombre solo y limpio. Teléfono M-4205.
6284 28 mayo 2

ESPAÑOLA DE MEDIANA EDAD desea colocarse para cocinera; no duerme en la colocación. Teléfono M-5173. 6283 28—2 My

SE OFRECE UN COCINERO DE MEDIANA edad, mestizo, muy práctico en todas clases de comidas y reposterías; con muy buenas recomendaciones. Informes: Telf. M-7330. Industria 67.
6256 28—3 My.

UN JOVEN CHINO, BUEN COCINE Cocina española, criolla, francesa ro, repostero, para casa particular Cumplidor de su obligación. Tiene buenas referencias. Informan: Telf. M-2773. 6316 28—2 My.

COCINERA REPOSTERA, INGLESA, cocina criolla, americana y algo francesa. Buena referencias. Teléfonos F-4550. Informes: Calle 12 núm. 25. María 6554 29—3 Mayo

UNA SEÑORA SE COLOCA PARA cocinar en casa de moralidad; también se coloca para manejar. Informes: Teléfono I-7536.
6523 29—2 My.

UN COCINERO ASIATICO, DESEA colocarse en casa particular. Cocina criolla y española; repostero; muy limpio; buenas referencias. Teléfono U-9704.
6474 29—3 My.

SE OFRECE ESPAÑOLA MEDIANA edad, limpia y formal, para servir a matrimonio o corta familia; conoce muy bien los quehaceres domésticos; entiende bien la cocina; también sirve en casas de huéspedes, de comidas. Dormir en su casa: buenas referencias de donde sirvió. Informan: San Leonardo 59. Telf I-5030
6488 29—2 My.

COCINERO REPOSTERO ASIATICO desea colocarse en casa particular. Cocina excelentemente criolla, española, americana. También tiene referencias. Informan: Telf. U-6939.
6535 29—3 My.

PARA COCINAR Y HACER EL DESayuno, desea colocarse una joven de color con referencias y buen carácter. Sale fuera de la Habana; duerme en la casa; sueldo $20. Informan: U-9014.
5690 24—2 Abril.

Se Ofrecen

Cocineras y Cocineros

DESEA COLOCARSE UNA BUENA cocinera española sabe la cocina española y criolla sabe repostería y también hace plaza. Informa en el Teléfono F-2027. 6184 27-30 Abri.

COCINERO REPOSTERO

Fino, asiático, desea colocarse en casa particular; cocina a la criolla y española y francesa Muy limpio y formal. Cumplidor de su obligación. Teléfono M-4104.
6281 28—2 My.

COCINERO ESPAÑOL, PARA RESTAURANT, barra, café o negocio. Sabe trabajar; económico y aseado. Se ofrece: Reina 3. Telf. M-6790, Sánchez. 6321 28—2 Mayo.

SE DESEA COLOCAR UNA JOVEN para limpiar o para cocinar; tiene buenas referencias; no duerme; Gervasio 71, bajos. Telf. U_6721.
6265 28—2 Mayo

DESEA COLOCARSE UNA SEÑORA de mediana edad para cocinar y ayudar a la limpieza. Tiene muy buenas referencias. No duerme en la colocación. Telfs U-4131 y U-3057
6505—6 29—5 My.

DESEA COLOCARSE UNA MUJER de color de cocinera, criada o lavandera, con familia americana o cubana, que hable el inglés Llame al FO-9224.
6289 28—2 Mayo.

COCINERO Y REPOSTERO JOVEN, asiático, desea colocarse en casa particular. Sabe cocinar bien criolla, española y francesa. Tiene buenas referencias. Informan: Calle Salud 26, pregunte por Manuel Lima. Teléfono A-1492.
6015 26—30 Abril

JOVEN AMERICANA CON MUCHOS años en Cuba, desea colocarse de cocinera o lo que se presente. Buenas referencias. Telf. M-1710 o FO. 2756. María.
5980 26 mayo 3

COCINERO REPOSTERO: GUILLERmo Gil, asiático, joven, desea colocarse en casa particular. Cocina criolla y española. Muy formal y tiene buenas referencias. Telf. U-1995 y U-4516. 6307 28—2 Mayo.

JOVEN CHINO, COCINERO A LA criolla y española y postres, desea colocarse en casa particular; aseado y trabajador; persona seria. Informes: Calzada de Bejucal núm 157 Teléfono I_7490.
6303 28—2 My.

COCINERO ESPAÑOL DESEA COlocarse particular o comercio, es aseado, tiene quien lo recomiende. Teléfono F-2807. 6227 27-30 A.

COCINERO Y REPOSTERO ASIATICO desea colocarse en casa particular. cocina bien a la crolla, europea y americana, tiene buenas recomendaciones pero quiere buen sueldo. Informan Zanja 33, teléfono M-6097. Preguntad por José Wong.
6182 27-30 Abril.

SE DESEA COLOCAR DOS JOVENES españolas para cocinar y limpiar para un matrimonio solo. Para mas informes dirijánse al teléfono A-3288.
6210 27-30 Abril.

JOVEN ESPAÑOLA DESEA COLOCARSE para cocinar solamente o para cocinar y ayudar a otros quehaceres, tiene referencias Informan, teléfono A-3875.
6391 28 abril 30

DESEA COLOCARSE UNA ESPAÑOLA para cocinar y limpiar para poca familia y desea casa de moralidad, es limpia y trabajadora, tiene quien la recomiende Telf. A-2992.
6417 28 mayo 2

SE DESEA COLOCAR UNA ESPAÑOLA para cocinar o para criada de mani, si es corta familia no le importa hacerlo todo. Telf. U-6882
6419 28 mayo 2

SE OFRECE UN CHINITO JOVEN, excelente cocinero, cocina española y criolla, sabe de repostería. Muy limpio y tiene muy buenas referencias. Telf. M-9578.
6427 28 abril 30

SE DESEA COLOCAR UNA SEÑORA para cocinar; y sabe hacer plaza. Y otra para limpiar por horas y coser. Teléfono U-6853.
6386 28—2 Mayo

SE COLOCA COCINERO JOVEN PARA casa particular o comercio, con buenas referencias. Llamé teléfono M-4482.
6350 28 mayo 2

COCINERO ESPAÑOL SE OFRECE para casa particular o comercio, sabe las tres cocinas y práctico en repostería, y es limpio en la cocina. M-8817, no tiene pretensiones. Sale al campo.
6327 28 abril 30

ASIATICO COCINERO OFRECE SUS servicios a casa particular o comercio, conoce bien la cocina española y criolla y sabe hacer dulces, tiene buenas referencias. Informan, Gervasio 136. Telf. U-9725.
6373 28 mayo 3

COCINERA JOVEN, ESPAÑOLA DEsea casa seria, para cocinar y limpiar. No duerme en la colocación. Informan, Telf A-2411.
6431 28 abril 30

SE OFRECEN DOS ESPAÑOLAS: UNA experta cocinera; otra para lavar ropa fina de señora; o para otros quehaceres también, por horas F-2081
6360 28—2 Mayo.

SE DESE ACOLOCAR UNA ESPAÑOLA para cocinar y limpiar siendo matrimonio solo; o para cocinar solamente; lo mismo para establecimiento que para casa particular. Informan: en el Telf. M-4136
6367 28—2 My.

SE DESEAN COLOCAR UNA ESPAÑOLA para cocinar y limpiar, siendo matrimonio solo o para cocinar solamente la misma para establecimiento como para casa particular. Informan: en el Telf. M-4136.
3337 23-3 mayo.

COCINERO REPOSTERO CHINO, DEsea colocarse en casa particular Cocina criolla, española. Tiene referencias. Informan: Zanja núm. 47, bajos, café, Preguntar por Manuel. Teléfono U_6952.
6322 28—2 Mayo.

SE COLOCA COCINERA MEDIANA edad, española, sabe toda clase de platos y hace dulces, duerme en la colocación si hace falta. Crespo 28 Telf. M-4226.
6409 28 abril 30

COCINERA ESPAÑOLA, MONTAÑEsa, desea colocarse sabiendo cumplir con su obligación, cocina criolla y española, con muy buenas referencias. Telf. A-3343.
6410 28 abril 30

Varios

DESEA COLOCARSE UN JOVEN ESpañol, operario sastre, práctico a la vez en tintorería y en fábricas de ropa para caballero. Tiene ercomendación de las casas donde ha trabajado; sin pretensiones Telf. M-4546
6312 28—30 Abril

SE OFRECE UNA BUENA LAVANdera de ropa fina de señora y entiende de ropa caballero, driles. Teléfono A-7007.
6336 28 mayo 2

OFRECESE GOVERNES EN INGLES, por horas o medio día, no tiene pretensiones, tiene muy buenas referencias. Llamen A-4175.
6424 28 abril 30

SE OFRECE SEÑORA AMERICANA, mediana edad, para institutriz y acompañar niños o señoritas, es católica. Mrs. O'Brien. Telf. A-3070.
6396 28 mayo 3

JOVEN, (27 AÑOS), CON ESTUDIOS, prudente, discreto, sumamente honrado, se ofrece para instructor y disciplinario de niños; bibliotecario; secretario particular, etc. Pedro, teléfono U-7975.
6442 28 abril 30

SE DESEA COLOCAR UNA CRIANdera con buena familia; es blanca asturiana; lleva tiempo en el país y tiene muy buena leche. Calle 28 y 17. Vedado. Preguntar por Tecla es casa de madera.
6313 28—30 Abril.

Se Ofrecen

Varios

FDA. DE FERNANDEZ TUYA, ME hago cargo de toda clase de bordados, así como de costura en general. San Miguel número 11, altos, entre Consulado e Industria Teléfono M-6268.
6404 28 mayo 2

Se Solicitan

Socios

PARA AMPLIAR NEGOCIO SE SOlicita socio con $2.000, percibirá 50 pesos mensuales asignación, manejándolo él mismo. Escribir: F. C. C. Anuncios Clasificados del DIARIO DE LA MARINA.
5903 25-30 Abril.

SOLICITO COMO SOCIO, A UNA persona que sea experta en la fabricación de dulces y que cuente con capital en efectivo de quinientos a ochocientos pesos, para darle impulso a fábrica ya establecida y ya en marcha. Es negocio de porvenir. Informes: Telf. X-1480.
6815 25—6 Mayo

SOLICITO SOCIO CON $15.000

Pesos para dejarlo al frente de un gran negocio que deja 1,200 pesos libres mensuales. Informes. Jesús del Monte 307, florería.
5793 24 abril 30

Agentes

SE SOLICITAN AGENTES DE AMbos sexos en toda la isla, asegurándoles ganar de seis a diez pesos diarios, nuevo y único sistema. La Protectora del Pueblo. Infanta sesenta y dos y medio entre Sitios y Maloja.
157 1 mayo 1

VENDEDORES: MERCANCIAS DE fácil venta en bodegas, vidrieras, cines y boticas. Buena utilidad. Primelles 31, Cerro, frente al 82.
6532 29—3 My

TRES PESOS DIARIOS

Puede fácilmente ganar vendedor ambulante. Devuelvo dinero lo que no venda. Máximo Gómez 57, Regla. cerca lanchas.
6351 28—5 My

SE SOLICITAN AGENTES

En toda la isla Artículo de muy fácil venta y buena utilidad. Escriba a Eduardo Flores. Bruzón número 3, bajos, Habana.
6458 28 mayo 4

Criadas y criados

SOLICITO UNA CRIADA ESPAÑOLA con buenas referencias, para todos los quehaceres de una casa de corta familia; que sepa cocinar y duerma en la colocación. Chaple número 1 Víbora. 6390 Abril

SOLICITO CRIADA QUE SEPA SERvir, con referencias, sin novio ni melena. $20, uniformes. Para la Víbora. Telf. I-3154
6345 28 mayo 2

SE SOLICITA UNA CRIADA PARA ayudar a la limpieza de la casa y cuidar un niño. Gertrudis 31. Sin pretensiones y dormir en la colocación
6328 28 mayo 2

SE SOLICITA UNA CRIADA DE mano o manejadora, con referencias, buen carácter y que duerma en la colocación. San Lázaro 305 C. derecha, entre Aramburo y Hospital.
6465 28 mayo 2

Cocineras y Cocineros

SE DESEA UNA COCINERA, LIMpia y formal. Calle C núm. 210. Vedado. 6094 26—30 Abril.

SE SOLICITA UNA COCINERA ESpañola que sepa cumplir con su obligación y traiga recomendaciones de casas donde estuviera anteriormente, en Neptuno 183, segundo.
6542 29—2 My.

SE SOLICITA UN CARPINTERO QUE entienda de pinturas, albañilería; sin pretensiones; casado; sueldo, $45 y casa. Ha de traer recomendaciones buenas. (Sin este requisito no se presente.) Informan: Manzana de Gómez 364, de 11 a 11.30.
5978 26—30 Abril

Varios

SE DESEA SABER EL PARADERO de Eugenio Marquina, que se encontraba por el campo. Lo solicita su hermana Manuela. Pueden informar: Calle 9 núm. 5. Vedado.
2619 17—2 Mayo.

SE SOLICITA UN SASTRE QUE DEsee alquilar parte de una sala de Tintorería. Informan: San Lázaro 390. 5539 23—2 Mayo

Se Compran

Muebles y Prendas

COMPRO MUEBLES MODERNOS TOdas cantidades, máquinas Singer ovillo central, y de escribir, burós, archivos, mamparas y divisiones de cristal. Avise al A-6620. Negocio rápido y serio. Salud 3.
1576 10 mar 10

COMPRAMOS Y EMPEÑAMOS ROpa de caballero, corte moderno, mantas burato, máquinas coser Singer; burós y máquinas escribir. Suárez 17. Telf. A-2487.
5677 24—2 Mayo.

MAQUINAS SINGER

Ovillo central, tenemos una gran cantidad completamente nuevas; las garantizamos, de 12 a 45 pesos. Vendemos piezas de repuestos de todas clases. Angeles 36. Telf. A-8861.
2643 17 mayo 17

Compramos:
Cambiamos y Alquilamos
Muebles
A Plazos y al Contado
Belascoain 34, entre San Rafael y San José. Teléfono U-1610.
2639 16—30 Abril.

Muebles y Prendas

COMPRAMOS JOYAS ANTIGUAS. espejos y muebles antiguos, de buena calidad. Se paga bien. Snider Prado 78. Telf. A-9284.
1412 9 mayo 9

Maquinaria

COMPRO MAQUINAS DE OHJALAtería; tapadora automática, engrampadora; pestañadora redonda. Informa: N. Soler Moya. Guayos. Santa Clara. 2456 16—1 Mayo

COMPRO: MOTORES ELECTRICOS gasolina y petróleo; dinamos, compresores, bombas; Winches concreteras diferenciales, maquinaria en general. Metales A. Zulueta Calle 2 No. 304 Vedado. F-1805.
6170 27-13 Mayo.

Se Venden

Maquinaria

TRACTOR

Compro un tractor usado que se encuentre en perfecto estado para trabajar así como arados para el mismo. Llamar a los teléfonos números F-5276 y U-6374.
6156 26 mayo 2

Varios

COMPRO TODA CLASE DE CONTAdoras, pagándolas en el acto; vengan o avisen, M-9571. Si usted tiene alguna, escriba a J. R. Ascencio Campanario 89. Habana.
1248 8 mayo 8

M-6806: COMPRO MUEBLES, PIAnos, máquinas escribir, coser; burós, archivos, prendas (oro viejo) ropa hombre, baúles, maletas antigüedades, objetos arte; todo valor; en el acto. M-6806.
6357 28—6 My.

Casas

SE VENDE SAN MARIANO 15 ENtre Poey y Revolución, dos plantas, $9,000. Para más informes, The National City Bank of New York. O'Reilly y Compostela. Teléfono A-9897.
7593C 26 mayo 12

CERRO: VENDO LA CASA PRIMElles 69 con sala; comedor y cuatro cuartos grandes, en $3.500 Su dueño: Zapata 3 (bodega).
426 3—3 Mayo.

VENDO CHALET A DOS CUADRAS del tranvía, con 1.264 varas, Alturas Almendares, Reparto Kohly, Avenida Central y Bellavista. Puede verse FO-7078.
5311 22—2 Mayo

VENDO CASA DE TRES PLANTAS, en Neptuno, de Galiano a Lealtad. Medida: 8 por 23 metros. Ventajosa inversión Trato directo. 23 número 310 5693 24-4 Mayo.

ESQUINA MODERNA CON ESTABLEcimiento, en lo mejor de la Calzada Luyanó, techos monolíticos, fabricación primera, dos plantas, acera sombra, $16.000. Facilidades pago Buena renta. Informan: I-5361.
6114 26 mayo 3

VEDADO 17: A LA ENTRADA, DOS plantas independientes; 21 metros frente por 50 de fondo. Techos monolíticos: dos garages: $55.000. Miguel F. Márquez, Empedrado 16, altos. 6012 26—2 Mayo

BUEN RETIRO: ESPLENDIDA CASA una planta; 20 metros por 40 fondo 4 hermosos cuartos; dos baños; garage; frente tranvías. $14.000. Márquez, Empedrado 16. altos.
6011 26—2 My

VENDO, DOS CASAS

De esquina, nuevas, Habana, y Jesús del Monte, negocio, para el comprador. Rentan al año reajustadas 5.760 pesos precio 52.500 pesos. Sr. López. X-2187. 5910 25-2 Mayo.

VEDADO: CALLE 15, UN PLANTA techos monolíticos; 4 cuartos; $2.500 y reconocer $5.500 8%. Miguel F. Márquez. Empedrado 16. altos.
6013 26—2 Mayo

VEDADO: CASA EN "A" CERCA LA Salle, 683 metros; 5 cuartos, $5.000 y reconocer $12.000 7%. Miguel F. Márquez, Empedrado 16, altos.
6010 26—2 My

GRAN PROPIEDAD MODERNA, AVEnida Chaple, 524 metros esquina. jardín, portal, sala, saleta, tres cuartos baño intercalado, comedor al fondo, gran galería, cocina, calentador gas, 2|4 criados, garage techos monolíticos barata. I-5361
6115 26 abril 30

VEDADO: ESQUINA CERCA "LA SAlle", 758 metros; dos plantas; lujosa construcción; $45.000. Facilidades de pago. Miguel F. Márquez Empedrado 16. altos.
6009 26—4 My.

SE VENDE O SE CAMBIA POR FINca chica, cerca de la Habana, o por casa vieja, otra nueva, de tres plantas, y el resto se deja al 7 0|0, punto comercial. Informan, Luz 46, fonda.
6456 28 mayo 4

VENDO EN INDUSTRIA Y NEPTUno, una propiedad de dos plantas con un inquilino de ocho años, gana $110 y quiero $11.000 No corredores. Inclán. Industria 86.
6497 29—2 My.

VENDO, POR EMBARCARME, CASA de mampostería; acabada de fabricar; 200 varas de terreno; 10 de frente por 20 de fondo; cuatro cuartos; baño y cocina. $2.400, Avellaneda y Gertrudis, Víbora. Fernández. 6574 29—3 My

VENDO EDIFICIO NUEVO, MEJOR situado Habana; tres plantas; seis casas; media cuadra Infanta. Carlos III; Renta segura $235.00. Forzoso embarcarme. $29.000. Xifré número 20, entre Estrella y Maloja. Alonso.
5846 25—7 Abril.

SE VENDE CASA MUY COMODA, DE ua planta y de reciente construcción en el Reparto Miramar. Calle Seis entre Avenidas Primera y Tercera Informan: en la misma.
5811 25—30 Abril.

GANGA. GUANABACOA. GANGA Vendo un lote de casas muy baratas, las tengo de $600, $700. $800 $900, $1,000, $1.500, $2,000. $2,500 $3,000 y $3,500. También tengo un lote de fincas rústicas en buen lugar. También facilito dinero en hipoteca en todas cantidades. Juan Cabricano. Telfs. XO-1913. XO-1513.
7570C 16 mayo 1

VENDO CASA MAMPOSTERIA Y MOsaico, acabada de reedificar, General Betancourt 115, Matanzas, en $6,000. Sala, comedor, 4 grandes cuartos, baño intercalado, cocina, cuarto y servicios de criados. Informan, calle 10 número 161, apartamento 6, Vedado. Matanzas: Bienvenido Caballol.
5568 23 mayo 9

SE VENDE EN AMPLIACION ALmendares, Avenida Séptima; una cuadra doble línea carros; una casa moderna Sala; saleta; comedor; cocina; cuatro cuartos; baño intercalado; garage; servicio criados; con gran arboleda frutales. Superficie total: 540 metros cuadrados, en 8.500 pesos, pudiendo dejar hasta $5.000 en hipoteca. Informan: Carlos III 8-C. Teléfono U-8221.
5467 23—30 Abril.

SE VENDE UNA LINDA CASA CON jardín; portal; sala; hall; tres cuartos; comedor al fondo; cocina y cuarto para criados. Luis Estévez 115 Santos Suárez.
5698 24—5 Mayo

BUEN NEGOCIO A LA VISTA: SE vende o se alquila una casa de 575 metros de superficie, en la calle Real, esquina, en el pueblo de Caraballo, propia para establecimiento de víveres y panadería, con armatostes y mostrador para los víveres y maquinaria y horno nuevo, en la panadería. Hay casa de vivienda Informes: Telf. A-5540. Precio de situación. 5353 22—3 Mayo.

Solares

VENDO SOLAR: H ENTRE CALZAda y Nueve; 14x36; una cuadra Avenida Presidentes y Hospital Maternidad. Precio regalado. Informan dueña. Teléfono F-5873.
2572 17—6 Mayo.

SE ALQUILA UNA CASA MUY FRESca en los altos de La Antigua de Tejas, con sala; comedor; cuatro cuartos; baño intercalado moderno; servicio criados y cocina gas. Informan: en los bajos. Telf. M-5112.
6545 29—3 My.

SE VENDE AL CONTADO. COMO ganga, el mejor lote de 864 metros de la playa de Guanabo, frente al mar. Gutiérrez. Telf. M-9881.
5776 24 abril 30

Se Venden

Solares

QUINTA AVENIDA, MIRAMAR, 3,500 varas, parte a plazo, sombra, entre Consulado y Almendares, $7. Todo o parte. I-7862, X-3028. Reforma y Compromiso, dueño, Francisco Valdés.
5063-64 20 ab. 2 Ma.

MIRAMAR: FRENTE PARQUE; CAlle 24 entre 5a. y 7a., vendo mi solar, 13x45 metros, $12 vara. Laguardia. Edificio Metropolitana 810
1249 8—8 Mayo.

SE CAMBIA LA ACCION DE UNO C dos solares en Batista, por un terreno en el campo, o por un automóvil; o se vende por la mitad de lo pagado a la Compañía; y vendo una casa de manera de cinco departamentos Informan: X-3020 A. López. 6263 28—3 My

¡MAGNIFICA OPORTUNIDAD! EN 23 VEDADO

Le vendo de $10 a $13 vara, la medida que usted solicite. También en las calles 20, 21, 22, 24 y 26, con grandes facilidades de pago. Informa, su dueño: Dr. Aranda y M. Sañudo. Mercaderes 9, Dpto. 3, de 10 a 12 a.m Teléfono M-6173
D2 E223 Indf. 26 En

NARANJITO· PEGADO AL PARAdero, vendo magnífico solar esquina, con calle, acera, agua, etc. a $2 vara, con $100 contado, resto a 10 pesos mensuales. Dueño: Suárez 3 M-1914. 5325 22—2 Mayo.

SOLAR COMPLETO, SITUADO EN la calle 14 entre 11 y 13: Se admiten proposiciones, recibiendo parte al contado y el resto a plazos. Tiene alguna fabricación utilizable. Informan: Teléfono F_5460.
5994 26—7 Mayo

EN CARLOS III

Bonita inversión para triplicar el dinero Vendo una pieza de terreno firme, muy plano mide 23.58 varas de frente por 47 17 de fondo dando frente a la Quinta de los Molinos y a una cuadra de Infanta vendo todo o la mitad Se da muy barato. Doy facilidades de pago. Su dueño. J. Bruno Zayas número 15 esquina a Vista Alegre Teléfono I-1129
8053 20 mayo 2

COMPRE TIERRAS. 500,000 METROS a 4 centavos, carretera y ferrocarril. 400,000 metros Arroyo Arenas y Jaimanitas. Lisa a Jaimanitas 250,000 metros FO-1168.
6023 26 mayo 5

EXAMINE ESTE NEGOCIO COLOSAL GANGA

Solar de 13 66 por 50, con fabricación que renta $100 mensuales. Se da a $12.00 metro! Calle 15, Vedado. Informan. teléfonos M-3940 y M-2000.
6356 28—2 My.

PLAYA DE MARIANAO

Frente al Yatch Club solar de 1,530 vs. pegado a la Avenida a $3.25. Trato directo. Informes teléfonos M-2000 y M-3940.
6355 28—2 My.

Fincas Rústicas

SE VENDE UNA FINCA RECREO, con casa mampostería, muchos árboles frutales y animales, en Carretera Central. Arroyo Arenas. Informan, FO-2810.
6044 26 mayo 7

EL CALOR

No se siente en una finca de campo Compre hoy un lote en el Reparto San Pedro en la carretera a Guanajay entre La Lisa y Arroyo Arenas, y fabrique su bungalow al igual que han hecho los demás. Tienen luz eléctrica, teléfono y árboles frutales en producción. Las personas que allí han fabricado sus casas son las mejores propagandistas del Reparto. Informes, Rubén Díaz Irizar. Telfs. F-4047 y M-2613
14284 31 abril 30

PARA RECREO Y RENTA, VENDO finca una caballería en dos carreteras a una hora de la Habana. Buena casa madera, tres cuartos, casi nuevo; árboles frutales. 350; pozo fértil con bomba y tanque. Produce cerca 800 pesos yerba paral. $7,000 Otra media caballería, dos cuadras carretera; muchos árboles frutales, buen pozo, vivienda, $2,400. Vele por su salud; respire aire puro del campo. Negocio serio. Alfredo M Lago, Maceo 1, San Antonio de los Baños.
5891 25 abril 30

UNA FINCA BIEN FOMENTADA, DE 34 caballerías, en la provincia de Matanzas, se vende a precio de ocasión y sin intervención de corredores. Informes: L. E. Quevedo, Apartado 1736, Habana.
6378 28—3 Mayo.

Establecimientos

PAULINO FERNANDEZ. INTERmediario Comercial. Tengo en venta una vidriera de tabacos en calle comercial tiene largo contrato y cómodo alquiler la doy a tasación. Bodega: también a tasación en $3.500 tiene mas de existencias Bodega; en Calzada sola en esquina es muy cantinera la vendo muy barata por tener dos su dueño y no poder atenderlas. Bar: en precio de ocasión por motivos que explicaré. Lechería: que vende 18 libras diarias, la doy muy barata. Negocios a quemazón: no importa que Ud. tenga poco dinero. Para informes: Paulino Fernández. Belascoaín y Carlos III. Café Celada de 2 a 5. 6187 27-13 May.

BODEGA MARIANAO $3.500

SALA ESQUINA BIEN SURTIDA mucho barrio vende $60, alquiler $25. comodidad para familia, la vista desengaña lo malo y lo bueno. Trato formalidad. Informan: Antón Recio y Monte.
5955 25-30 Abril.

VENDO BODEGA SOLA EN ESQUIna, 6 años contrato. Alquiler: $25. Muy cantinera. Precio: $2.500, mitad de contado, en Calzada de carritos, Monte y Cárdenas (café) Cuenya. 6034 26—4 My

SE VENDE UNA TINTORERIA CON una entrada de 70 a 80 pesos semanales. Buen barrio. Informan, Lagunas 3. Telf. A-5554.
5556 23 mayo 2

VENDO POR PROPIEDAD

O valores una gran bodega propia para dos principiantes. Precio, $2,500. Informes, Jesús del Monte 307, florería.
5794 24 abril 30

VENDO UN GRAN NEGOCIO

Trabaja solo y deja al año libre 15,000 pesos, lo que se pide por él lo tiene de mercancías. 35,000 pesos se acepta una propiedad también negocio seguro y descansado. Informes. Jesús del Monte 307, florería.
5792 24 abril 30

OPORTUNIDAD PARA PERSONAS que se quieran establecer, se vende café cantina y lunch, por tener que embarcarse su dueño, por asuntos de familia, está en lo mejor de la Habana. Se da barato Informan en Merced 35, bajos. De 9 a 11.
2969 20 mayo 1

Se Venden

Establecimientos

IMPRENTA PEQUEÑA. TRABAJANdo, se vende barata, para verla, Cuba y Luz, por Cuba
6093 26 abril 30

VIDRIERA TABACOS, QUINCALLA. Billetes. Se vende por embarcarse. Buen contrato, fácil pago. Informan Muralla 103, almacén y 2o. piso de 7 a 8 y de 12 a 2. S. Lizondo.
2896 19 Mayo 4.

VENDO BARRA $9.500

Calzada del Monte, está a la moderna, buen contrato, no paga alquiler, no compre ningún negocio sin ver éste. Informan. Antón Recio y Monte Benito, café.
5784 24 abril 30

POR EMBARCARME, VENDO UNA buena fonda que no paga alquiler, con contrato de gran porvenir. Punto céntrico. Informa: Angel García, Amargura 31. Bar Habana.
5842 25—2 Mayo.

VENDEMOS, POR MOTIVOS EXPLIcaremos personalmente, antigua y acreditada tienda de perfumería, novedades, situada magnífico lugar centro Habana, para trabajar turismo gran escala. Llame Sr. González. Teléfono I-5879.
5076 21—6 Mayo.

BODEGA CANTINERA DE POCO DInero Informan, Corral Falso 29 Guanabacoa.
7511C 31 abril 30

SE VENDE O SE ARRIENDA, POR enfermedad dueño, la carnicería de Parque y Santa Lutgarda. Informan: en la misma.
5836 25—11 Mayo.

BODEGA EN $1.800

Con 800 de contado sola en esquina en la Habana es cantinera. Informes gratis. San Rafael y Oquendo. Café Alvarez y Suárez.
6222 27 A 3 Mayo.

BODEGA CANTINERA

Sola en esquina se cambia por propiedad se recibe o se da diferencia en efectivo. San Rafael y Oquendo, Alvarez y Suárez.
6221 27-30 Abril

TINTORERIA, SE VENDE POR POco dinero. Informan, Monte y Zulueta, café Internacional vidriera de tabacos De 12 a 4.
6449 28 mayo 2

BODEGA

Alquilo la primera reparto nuevo Buen vecindario, informes, paradero Lucero, tome tren Güines.
6371 28 mayo 5

VENDO EL MEJOR CAFE DE La Habana, vende $4,000 diarios, admito en paga valores o propiedades, es un soberbio negocio para el que le interese Informa. Arrojo, Belascoaín 50.
6470 28 abril 30

VENDO BODEGA EN $300 QUE Vale $6,000. Vende $60, a prueba La casa y bodega pagan $40 de renta Informa, Arrojo, Belascoaín 50, café El Sol.

VENDO VIDRIERA

De tabaco, en paradero de tranvías. Vale $6,000 y la doy en $2,500. Barata de alquiler. Informa, Arrojo Belascoaín 50.
6468 28 abril 30

Muebles y prendas

GANGAS: MUEBLES, BAULES Y maletas de ocasión, joyas y ropa procedentes de empeño. Todo muy barato. Suárez 17 y 19.
5676 24—2 Mayo

GRANDIOSA LIQUIDACION

Por dejar el negocio. Joyas, muebles, ropas, baúles y maletas de todas clases.

Máquinas coser Singer, máquinas escribir, victrolas, todo procedente de empeños.

Aproveche la ocasión e invierta bien su dinero.

LA SEGUNDA COMPETIDORA

San Nicolás No. 250, entre Gloria y Corrales. Teléfono M-2875
813 Indf. 1 My.

RASTRO "EL PAIS", A-6161

Gran liquidación juegos de cuarto, sala, comedor y toda clase muebles sueltos y objetos para establecimiento. Campanario 168.
7589C 22 abril 30

BARBEROS. VENDO BARATOS, TOdos o parte de los muebles de una barbería, dos sillones de porcelana, nuevos y dos de madera. Lavabos magníficos. Monte 487.
6339 28 abril 30

A PARTICULAR VENDO TODOS los muebles de la casa, lámparas, un columpio con caballos, para niños. Puede verse de 9 en adelante. 23 número 12 A, bajos, entre J e I.
7603C 28—2 My.

POR EMBARCARME, VENDO MIS muebles, que son un escaparate; una cama; una mesa de noche; 4 sillas; dos sillones; mesa de comer y guardacomidas, en $35. Carlos Tercero número 265 apartamento núm. 15
6291 28—3 My.

MUEBLES
Alquilamos y vendemos a plazos.
NEPTUNO 217 Y 219
Teléfono U-1410
J. PICOS Y HNO.
2603 17 mayo 17

SE VENDEN TODOS LOS MUEBLES de una casa de la clase media, en magnífico estado. Informes: Carlos III. 8-C. Teléfono U-8221.
5468 23—30 Abril.

POR EMBARCARME, VENDO MIS muebles casi regalados, Lealtad número 31, altos. Telf. M-3212.
5347 22—30 Abril

APARTAMENTO DE DOS HABITAciones, con buen cuarto de baño; se alquila a familia decente; buena casa; Amistad 98, entre San José y Barcelona. 6560 29—4 My.

VENDO JUEGO DE CUARTO; SEIS piezas; poco uso. Precio de situación; en Luz núm. 12, bajos.
6561 29—3 My.

LIQUIDACION DE MUEBLES "LA Victoria" Monte 193 esquina a Antón Recio. Teléfono A-2538. Escaparates. desde $8; con lunas, desde $18; coquetas, desde $10; aparadores desde $6; mesas correderas, desde $6; de noche, desde $2; espejo y consola desde $10; seis sillas y dos sillones, caoba, desde $18; americanas desde $15; juegos de cuarto marquetería, desde $55; de comedor, $55; de sala, desde $35; vendemos muebles sueltos a plazos y contado. Alquilamos muebles. Damos facilidades de pago. Compramos muebles usados y se los tomamos en fondo. Para el campo, embalaje gratis.
1581 10 mayo 10

MUEBLES EN GANGA

Gran surtido en juegos completos y piezas sueltas: juegos de cuarto, 70 pesos; comedor, 75 pesos; sala o recibidor, 45 pesos; camas a 7 pesos; cómodas 10 pesos; seis sillas y dos sillones, 15 pesos; sillas sueltas, a $1.50; sillones, $2.50; mesas correderas, 6 pesos; y otros que no se detallan, a los precios mencionados También se cambian y compran en "LA PRINCESA"
SAN RAFAEL 107 TELF. U-7926.
E2396 Indf. 1 Oct.

Se Venden

Muebles y Prendas

PO REMBARCARSE, SE VENDEN todos los muebles de una casa, a particulares solamente. Para verlos: Malecón 45, bajos, de nueve de la mañana a seis.
5731 24—30 Abril.

MUEBLES: BARNIZAMOS, ESMALtamos y tapizamos. Precios de situación. Garantía absoluta. El Zafiro M. Gómez 594. Telf. I-5713.
5328 25—26 Mayo.

JUEGO DE SALA, DE 9 PIEZAS DE caoba, barnizado a muñeca fina, tapizado bonito, está en muy buen estado. Puede verse en Hospital 19 entre San Rafael y San José. Se da casi regalado, por trasladarme, también un chaislón nuevo, de bonita figura.
6004 26 abril 30

MUEBLES, SE VENDEN DE TODAS clases y precios, baratos, juegos completos y piezas sueltas, San José 75. Telf. U-7629. También se cambian.
5257 21 mayo 20

Maquinaria

ALMACEN, EXISTENCIAS CONSTANtes de calderas, donkeys de vapor, bombas, motores, romanas diversos tamaños, arados, desgranadoras, tuberías, fluses acero para calderas, etc. Basterrechea Hermanos. Lamparilla 9. Telf. A-2950. Habana.
2293 15—15 Oct.

VENDO DOS CALDERAS HORIZONtales, 45 y 50 HP. Emilio Ludevert, Maceo número 4, San Antonio de los Baños. 5691 24—3 Mayo.

MAQUINA DE IMPRIMIR No. 2, MOderna, con su motor y una rayadora de papel. Se venden en Compostela 113 Telf. A-8151. Papelería
6411 28 mayo 2

Máquinas de coser

EN MODICO PRECIO SE VENDE una máquina de coser, nueva. Informan, Cuba cincuenta y dos esquina Empedrado, departamento número cinco.
2659 17 abril 2

Máquinas de escribir

MAQUINAS DE ESCRIBIR UNderwood, Remington, Royal, etc. vendo baratas, garantizándolas. Especial atención órdenes del interior. Compro, reparo, alquilo. Acosta. Obrapía 30 casi esquina Cuba. A-1460.
6123 26 mayo 4

Cajas Registradoras

REGISTRADORAS NIQUELADAS, caoba, cinta, ticket, contadores, gavetas, vendemos sin dinero de entrada. También hacemos reparaciones garantizadas. Compramos también. Campanario 89. Telf. M-9571.
1874 12 mayo 12

CONTADORA: LLEVESELA EL PRImero. Marca 9.99, completamente nueva, en $60. Niquelada. Ganga verdad. Pardal. Habana 111.
6014 26—3 My.

Cajas de caudales

REGALAMOS CAJAS DE CAUdales de acero, contadoras niqueladas y de caoba, armatostes, cantinas, vidrieras, mesas de mármol, Vitrolite y madera, sillas de Viena, nuevas, y de uso y muebles en general, a como quiera. Apodaca 58 entre Suárez y Revillagigedo.
5264 21 mayo 2

Varios

BAULES Y MALETAS

Escaparates camarotes y bodega, desde $3.50. Maletas de cuero y fibra, desde $1, hacemos cambios por otros objetos. Compramos y empeñamos. Casa de préstamos La Sociedad. Suárez 34 entre Apodaca y Gloria, Teléfono A-7589.
2552 16 mayo 1

VIDRIERAS MODERNAS DE TOdos tamaños; sillas de Viena; barras de caoba y Vitrolite; ventiladores; cajas contadoras; gran surtido. Precios sin competencia. Habana 111.
6095 26—3 Mayo

SE VENDE UN JARRON DE SEvres, grande, vale $6000, por menos de la mitad, un juego dorado tallado y tapizado, una pianola eléctrica, 5 neveras, dos juegos y 3 juegos cuarto, grandes Todo procedente de empeño. Neptuno 169 Casa Alonso. Telf. U-5975.
6005 26 mayo 8

GANGA: SE VENDE UN LOTE DE 56.528 litros de alcohol y aguardiente; ron cogñac y whiskey en fudres Informan: en el Telf. I-5574 o en Muralla 91, altos.
6524 29—2 My.

VENDO VIDRIERA DE TABACOS en sitio inmejorable y precio regalado. M-4667.
5969 26 mayo 2

LANCHA RUNABOUT DE 16 PIES, vendo casco sin estrenar, hecho a la orden, en menos del costo. No hay nada mejor ni más lindo. En $225. Carvajal. Real y Avenida Columbia.
7580C 22 Ab. Ind.

SE VENDE UN MOTOR DE 30 HP., con su compresor, bomba de aire y para agua, y tubería necesaria para su funcionamiento. Un generador de 20 Kv., 115 volts, 174 amperes, marca Bremen, con un año de uso. Para informes dirigirse a Santiago Gutiérrez, Apartado núm. 1. Taguasco. (Provincia Santa Clara).
7587C 23 abril 30

Música

Pianos y Pianolas

PIANOS, PIANOLAS E INSTRUmentos al contado y en plazos cómodos. Música impresa y estudios para todos los conservatorios. Pianos de alquiler, afinaciones y reparaciones. Calidad y bajo precio. Viuda de Carreras y Cía. Prado 115. Teléfono A-3642.
D7 E1757 Indf. 1 Ag.

SE VENDE MAGNIFICO PIANO ALEmán, de cuerdas cruzadas; de muy poco uso; espléndida voz; funcionando perfectamente. Corrales 76
6491 29—4 My.

CUANDO DESEE ADQUIRIR UN piano o pianola de marca acreditada y garantía absoluta, visite esta casa, donde los encontrará a precios verdaderamente económicos, con grandes facilidades de pago. "La Predilecta", San Rafael y Oquendo.
6301—6323 28—14 My.

PIANOS Y PIANOLAS DE LAS MEjores marcas, los vendo a como quiera. Absoluta garantía. Por escrito y nada de palabras. Casa Domínguez, Dragones frente al teatro Martí. M-3040.
14311 31 abril 30

Afinadores

AFINE SU PIANO O PIANOLA POR $2.50. Absoluta garantía. Virgilio Fernández. procedente de grandes fábricas europeas. Taller de reparaciones de pianos y victrolas, y barnizado de pianos. Zulueta 1|2. Telf. M-3040.
14278 31 abril 30

M.E.C.D. 2016

Música

Radios

RADIO PHILIPS ELECTRICO CON su bocina, barato. Radio de 5 tubos, $15. Bocinas Philips de uso. Pick-uk Philips, adaptables a cualquier radio, $10. Habana 135. J. Sosa.
5653 24—10 Mayo.

Dinero e Hipotecas

Se Ofrece

DINERO

Doy grandes y pequeñas cantidades en hipoteca desde el 6% en adelante para la Habana y sus barrios; también tengo para los Repartos. Operació nrápida y absoluta reserva.

JULIO C. GRANDA

Obrapía 33. Telfs. M-5921 y F-5759.
1235 8—8 Mayo.

HIPOTECA: DOY DOS MIL PESOS sin corretage. Informan: Teléfono U-7071. 6080 26—2 My

DINERO EN HIPOTECA A LOS MEJORES TIPOS DEL MERCADO

JOSE DELAGE

EMPEDRADO 30. Telf. A-4442
7573-C 19 Mayo 19.

PARA HIPOTECAS EN LA HABANA, Vedado y Repartos, tengo dinero en todas cantidades, a los mejores tipos del mercado. Compro créditos hipotecarios. Quesada. F-5584 ó F-6123. 2446 16—1 Mayo.

DINERO para hipotecas al tipo más bajo de plaza, en todas cantidades, con la mayor reserva y prontitud. Miguel F. Márquez, Empedrado 16, altos, esquina a Cuba.
2102 indef 1 Sep.

DINERO

Para fabricar frente al Colegio de Belén.

A los que compren solares en las dos manzanas situadas en la doble línea del tranvía entre las calles 4 y 6 (frente al Lcdo. Jesús Ma. Barraqué), les facilito íntegramente el importe de su construcción.

Se dan facilidades de pago; pudiendo si se desea amortizar con los alquileres.

Para más detalles

Cuba No. 81, altos.
Teléfono A-4005.
6546 29—26 My.

TENGO DINERO PARA BOVEDAS y panteones, con mucha reserva, firmo en el día la transacción. Diríjase a J. Llanes, Sitios 42 esquina a San Nicolás. Telf. M-2632.
5464 22 mayo 3

HIPOTECA: ME URGE COLOCAR desde 500 pesos hasta 25 mil, con buena garantía. Cobro poco interés; mucha reserva. J. Llanes. Sitios 42, esquina San Nicolás. Teléfono M-2632.
5893 25-11 Mayo.

Tenemos Grandes

Y pequeñas cantidades de dinero para hipotecas al mejor tipo, sobre fincas, casas en laHabana, Marianao y sus barrios, para fabricar. Martínez y Prieto. O'Reilly 23. A-6951.
106. Indf. 30 En.

FACILITO DINERO SOBRE MUEBLES, por tres, seis o más meses. Informa, Julio E López, departamento número 305. Edificio Larrea, Aguiar y Empedrado.
6405 28—7 My.

PRESTAMOS SOBRE AUTOMOVILES

Dejamos el carro en su poder. Reserva absoluta, rapidez y garantía. Gomas a plazos, pequeños pagos semanales. Compañía Financiera Americana, San Lázaro número 261. Telf. U-4650.
2803 19 Mayo 4.

DINERO PARA HIPOTECA

Tenemos para invertir, varias cantidades, al 6% para la Habana, y al 7% para los Repartos. Si tiene garantía verdad, traiga los títulos, a la calle Cuba 21-A. Teléfono A-7150
5749 24—5 Mayo.

HIPOTECAS. DOY DINERO AL 6 Y 7 0|0 sobre propiedades en la Habana y sus barrios, al 9 0|0 sobre fincas rústicas, compro créditos hipotecarios, doy dinero sobre condominios y en segundas hipotecas, absoluta reserva, no importa cantidad. Fernández Hermano. Obispo 59, departamento 16. A-9916.
5234 21 mayo 2

Se toma

NECESITO $4.500 EN HIPOTECA, para el mejor punto del Reparto Almendares, sobre casa terminada, buena garantía. Trato directo con el interesado, en el Telf. U-5928.
5840 25—4 Mayo

NECESITO 2.000 PESOS EN PRIMERA hipoteca, casa que garantiza en la calle Rodríguez, Jesús del Monteñ Alcantarilla 36. Sr. Prado. De 10.30 a 12 m.
6085 26—30 Abril.

Para el Hogar

Limpieza de cocinas

MECANICO ELECTRICISTA: TRASladamos lámparas el mismo día. Instalaciones; reparaciones; bombas; motores; cocinas; calentadores de gas; servicios sanitarios. Garantizamos el trabajo. Vicente Domínguez. Revillagigedo 47. Telf. A-1459.
5356 22—23 Mayo.

Para el Hogar

Limpieza de cocinas

LIMPIO Y ARREGLO COCINAS DE gas. Arreglo Victrolas y Fonógrafos de toda marcas. Traslado de lámparas; ; reglo cerraduras Yale y eléctricas; instalaciones en general. Esperan a 102. Telf. A-3276.
2953 20 Abril 30.

Reparación de Muebles

SE ARREGLAN MUEBLES "EL ARTE"

Taller de reparación y reconstrucción de muebles, envases y embarques. Especialidad en pinturas, barnices y tapicería. Calle I núm. 69, casi esquina a Calzada. Teléfono F-2312.
7572C 17 mayo 17

MUEBLES: BARNIZAMOS, ESMALtamos y tapizamos. Precios de situación. Garantía absoluta. El Zafiro. M. Gómez 594. Telf. I-5713.
5348 22—24 Mayo.

REPARACION DE MUEBLES: POR poco dinero le barnizamos, esmaltamos, decoramos, tapizamos y reparamos sus muebles. Garantizamos nuestros trabajos y no cobramos nada hasta entregarlo a satisfacción del cliente. Sol núm. 111. Teléfono M-7070. 6040 26—5 My.

REPARACION MUEBLES, CASA Pardo, U-5761. Barnices muñeca, fino, esmaltes Duco, decoraciones, pinturas mimbres a vapor, dorados, tapicerías. Azogamos lunas, reformamos y envasamos muebles Garantizamos nuestros trabajos. Precios baratísimos. San Rafael número 130.
5988 26—27 My

DORAMOS Y RESTAURAMOS TOda clase de lámparas Forramos pantallas de seda. Fábrica de lámparas San Miguel 111. Telf. U-7423.
6155 26 mayo 4

Para las Damas

Especialidades

EXCEMICIDA DE MADAME SENtouré. Maravillosa pomada francesa, infalible para excemas, herpes, psoriasis, granos, fístulas. Poderoso específico para llagas, úlceras crónicas. Curas asombrosas. Venta: Sarrá, Jahnson, Taquechel. Depósito: Máximo Gómez 412. Dr. Morlet.
G8 Ador. Indef

SENOS

Desarrollo o restauración, por nuevo tratamiento de uso externo. Conserva la lozanía del seno y la suavidad del cutis con los productos Emegé. De venta: La Casa Grande; La Dalia; Prado 106, y La Filosofía Consustas confidenciales por correo o teléfono. Mlle. Emegé. Industria 57 Teléfono M-9513.
6273 28—14 My

Modistas

MODISTA: HACEMOS VESTIDOS de noche, de calle y trajes de esport, por los últimos figurines. Se copian modelos. Reparto La Sierra, Tercera entre 6 y 8. Telf. FO-1610.
5095 21—20 Mayo.

Peluqueros

PELUQUERA, PEINADORA

Y manicure, ofrece sus servicios exclusivamente a domicilio. Melenas 50 centavos. Rizado Marcell, 60 centavos. Manicure, 60 centavos. Arreglo de cejas, 50 centavos. Masaje. Será usted atendida, esmero y prontitud, llamando Teléfono I-3523.
5697 24—5 Marzo.

Varios

MANTONES DE MANILA; MANTIllas; peinetas españolas; trajes típicos de todas naciones; pinturas, maquillajes para artistas de teatro y de cine. Alquiler de disfraces para carnaval, de todas clases y estilos, los alquila PILAR, Virtudes 28, entre Aguila y Amistad. Teléfono M-9392.

FUERA CANAS. OBTENGA UN hermoso color negro o castaño usando "La Favorita", tintura instantánea y vegetal a base de Quina. Estuche, $1. De venta en boticas y sederías. Depósito: Peluquería PILAR, Virtudes 28. Teléfono M-9392.

CORTE DE PELO A SUS NIÑOS por expertos peluqueros, estilo americano y francés. Niños, 50 centavos. Niñas, modelo "Garzón"; niños, "Juana de Arco", 50 centavos. Señoritas, 80 centavos. Peluquería PILAR, Virtudes 28. Teléfono M-9392.

"PILAR": PELUQUERIA DE SEñoras y niños. Peinados, $1. Masajes, 50 centavos; manicure, 50 centavos; lavado de cabeza, 50 centavos; teñido del cabello, desde cinco pesos. Trenzas, moños postizos, cabello. Virtudes 28. Teléfono M-9392.
5989 25 mayo 26

MODISTA: BUEN CORTE; ENTALLE vestidos seda desde $2; algodón, desde $1.50. Celestina. Virtudes 67, al lado botica. Telf. A-2498.
6021 26—6 My.

Para las Damas

Varios

MASAJE. GIMNASIA. MEDICINALES Tratamien : contra enfermedades musculares. Adelgazar. Precios módicos. Informa señor Leren. Teléfono M-21 1. De 3 a 6 a domicilio.
827 6 Mayo 4.

"EL PENSAMIENTO". CALZADO A medida; hecho a mano. Especialidad para pies delicados o defectuosos. Pasamos a domicilio. No cobramos el lujo. Calzada del Cerro 771. (Frente a la iglesia). Telf. I-6157.
5306 21—21 Julio.

EXPERTA MANICURE A DOMICIlio. Trabajo fino, garantizado. 60 centavos. Llame al U-8141 En la misma se solocita una manicure Benjumeda 80, altos, a mano derecha.
6098 26 mayo 2

Enseñanzas

Academias y Colegios

Academia de inglés ROBERTS

MALECON 31

Las nuevas clases principiarán el día 2. Clases nocturnas, $6.00 mensuales. Clases particulares por el día. e la Academia y a domicilio. ¿Desea usted aprender pronto y bien el idioma inglés- Compre usted el METODO NOVISIMO ROBERTS, reconocido universalmente como el mejor de los métonos hasta la fecha publicanos, Tercesa edición, pasta, a $1.50. B1403 Innf. 6 Jn.

POR CORRESPONDENCIA

Aprovechando momentos desocupados, desde cualquier lugar de la República, puede adquirir rápidamente excelente Ortografía, mediante facilísimo curso por correspondencia, eminentemente práctico, **único en su clase**; de sorprendentes resultados. Cientos de alumnos satisfechos. Solicite más detalles por correo y se convencerá. Gran Academia "Mercurio". Dragones 42, Habana.
5830 25—11 Mayo.

INSTITUTO: Andrés Reyes, Química SOLAMENTE. Juan J. Torra y Julio C. Torra, Matemáticas SOLAMENTE. Aritmética, Algebra, Geometría, Trigonometría. UNIVERSIDAD; Dr. Andrés Reyes, Química inorgánica y Química orgánica para Farmacia, Ciencias, Ingenieros. Juan J. Torra. Análisis. Cálculo, Geometría Analítica, Trigonometría para Ciencias, Ingenieros, Arquitectos. Clases a domicilio y colectivas. Teléfonos I-7215, U-6095. San Lázaro 504. Frente a la Universidad.
2868 19 Mayo 19.

COLEGIO "SAN ALBERTO"

Primera y segunda enseñanza, Comercio. 17 número 233, Vedado. Teléfono F-5594. Se admiten medios internos y **dos internos en familia** no mayores de 14 años. Clases por horas, desde las cuatro. No hay vacaciones de Verano. Se dan asignaturas de Ingreso y Primer año para Septiembre.
7520C 1—1 Mayo.

Gran Academia Comercial de Idiomas, Taquigrafíia y Mecanografía. Unica premiada en el concurso Profesional celebrado el 28 de Mayo de 1922. Colegio elemental y superior. Director: Luis B. Corrales, Loma de la Iglesia de J. del Monte, Teléfono I-2490. Clases de día y de noche. Internos. En todas las librerías y en esta Academia se vende la única Aritmética Mercantil, práctica, con problemas de Teneduría de Libros. Más útil y más barata que se conoce.

ACADEMIA "MARTI", CORTE, COStura, corsets, sombreros, flores y toda clase de labores. Dirigida por la señorita Carmen Fernández. Apodaca número 43, altos. Telf. M-2774. Habana.
5223 21 may 21

EN NEW YORK

Mrs. Beers desea poner en conocimiento de sus amistades en la Habana, que da clases de inglés en su apartamento, 540 Manhattan Avenue, Apt. 3 "D". Teléfono Cathedral 3280. 5900 25-3 Mayo.

GRAN ACADEMIA DE CORTE NACIONAL

SISTEMA "SERRA"

Damos títulos de profesoras en un mes. Admtimos populas y medio pupilas. Clases por correspondencia, día y noche, domicilio. Vendemos el valioso método Serra. Lealtad 82. M-6846. Paquita Serra.
7559C 7 may 7

ACADEMIA MERCANTIL: ENSEÑANza práctica y rápida, día y noche. Mecanografía, $2. Trabajos de oficina, Contabilidad por experto contador; Taquigrafía, Cálculos Mercantiles, Ortografía, Inglés. Cuota módica. Orfila, Luz 22. Telf. A-3621
6269 28—9 My.

PUPILOS DESDE 2 PESOS SEMANAles u ocho pesos mensuales. Colegio Bustamante, para ambos sexos, desde 5 a 21 años, no doy vacaciones. Para informes, 10 de Octubre 445, y Altarriba.
6344 28 mayo 9

ESCUELA PROFESIONAL

Corte y Confecciones Damos a conocer moderno sistema alemán, rápido, superior a todos (chic) curso completo, $25; Método, $3; no explotamos ni tiempo, dinero; prueben; para las que titulamos plisados, pintura, estampado gratis, clases correspondencia; clases sombreros y flores, cortamos moldes franceses a medidas exactas. Informes, 11 a 1 y 5 a 8. Virtudes 13, directora, M.
6304 28 mayo 14

Enseñanzas

Academias y Colegios

MANRIQUE DE LARA

La Academia Mayor de la Habana

Fundada en 1916. Comercio, Bachillerato, ingreso a las Escuelas de Ingeniería y Veterinaria, idiomas, primera enseñanza. Internado para varones. Medio internos y externos de ambos sexos. Hágase taquígrafo mecanógrafo o tenedor de libros. Cientos de alumnos diplomados empleados por nosotros en Bancos, casas comerciales y notarías. Clases de día y de noche. Pida prospectos e informes por correo o por teléfono Cuba No. 58, Telf. M-2766.
7526-C 1 Mayo 1.

EZQUERRO ESCUELA DE PIANO

Clases especiales de virtuosidad, garantizada, para consagrados. Escuela y métodos especiales y purgados de superfluidades. Altos Cuba 108, esquina a Sol.
2449 16—19 Mayo.

Profesores

PROFESORA DE CORTE Y COSTUra Sistema Serra, da clases a domicilio y da título de profesora en un mes, se hace cargo de toda clase de costura en su casa, también corta moldes a medida, precios económicos. Da facilidades de hora. Teléfono F-3011.
2312 15 mayo 15

RAFAEL MONTALVAN: PROFESOR de inglés. Clases a domicilio. Manrique 131. Teléfono M-4195.
6526 29—5 My.

INGLES; TENEDURIA; TAQUIGRAfía (inglesa y española); Ortografía; Mecanografía; Matemáticas; Dibujo Lineal y Mecánico Enseñanza a domicilio por el profesor F. Heitzmon, Reina 30, altos. Honorario, 11 pesos colectivas. Se darán más informes por escrito o personales
5987 28 mayo 28

INGLES, TAQUIGRAFIA ESPAÑOLA e inglesa, Mecanografía, Preparatoal. Enseñanza superior. Profesor Lista, procedente de la Universidad Gregoriana. Mucha práctica y referencias. Precios económicos. Infórmese: Teléfono M-6871.
5106 21—30 Abril.

PROFESORA DE PIANO, TEORIA Y Solfeo, incorporada al Conservatorio Orbón; clases a domicilio o en su casa. Egido 55, altos. Telf. A-7371.
5158 21—6 Abril.

ESCUELA PARA JOVENES "RIPOWAN". CURSO DE VERANO. LOVELY, SPRING LAKE, NEW JERSEY, U. S. A SITUADA EN EL OCEANO ATLANTICO

Instrucción perfecta, espléndido alojamiento, excelente alimentación, natación en el estanque o en el mar; golf, tennis, pesquería, paseos a caballo. Visitas a los lugares de mayor interés. Un Instituto de enseñanza patrocinado por las principales familias. Una gran estancia de verano para los jóvenes cubanos. Apertura: el próximo siete de Julio. Dirija su correspondencia a: Headmaster, W. Jerold O'Neil, 79 Prospect St., Stamford, Conn. U. S. A.
5310 22—7 Mayo.

OFRECESE SEÑORITA FRANCESA Enseña español; acompaña niños interna o externa. Buenas referencias. Teléfono FO-1378.
2693 18—3 Abril

ACADEMIA DE PIANO; CLASES DE taquigrafía, mecanografía e inglés. Precios módicos. Luis Estévez número 10. Víbora. Telf. I-1340.
2616 17—2 Mayo.

CLASES INDIVIDUALES, DIA Y noche. Teneduría, Aritmética, Caligrafía, Redacción; todo $5.00 mensuales. Inglés, Taquigrafía Pitman, Mecanografía, Ortografía, 5 pesos. Diploma y empleo final. Profesor Tizol. Belascoaín 195. Telf. M-1803. Pida folleto.
5213 21 may 22

ASUNCION MESA Y PLASENCIA, profesora de instrucción elemental y superior, se ofrece para dar clases en su casa o a domicilio. Precios módicos. Teléfono U-4555.
6309—10 28—5 My.

JOSE TOMAS VIERA, EX-CAMPEON pero ligero de Cuba. Da clases de boxeo y cursos de cultura física Llame al Telf. A-6179, de 12 a 2
6282 28—30 Abril

PROFESORA DE INSTRUCCION ELEmental y superior. Clases en su casa y a domicilio. Buenas referencias; mucha práctica y métodos modernos. Teléfono X-1753.
5371 22—2 Mayo.

INGLES

Enseñado por profesora americana; sorprendentes resultados en pocas semanas. El discípulo leerá escribirá y hablará el inglés en breve tiempo. Lecciones a domicilio también. Mis Kapan. Edificio Granada. San Rafael 14 y medio. Departamento 402. M-8005.
5643 24 26 mayo.

PROFESORA FRANCESA

Da clases de Francés y Literatura a domicilio y en su Academia. Calle 4 número 263, entre 21 y 27. Vedado Teléfono F-2658.
E1862 Indf. 1 Sept

PIANO Y SOLFEO: DOY CLASES. También a domicilio. En poco tiempo tocará lindas piezas y será profesora estudiando por mi práctico siste. A-0225. Precios económicos
7534C 3—3 Mayo

ENSEÑAMOS INGLES, MECANOgrafía, taquigrafía, teneduría, aritmética. Preparamos para el Instituto. Clases día y noche. Informa, doctor Loreto Serapión. Gervasio 116, altos. Teléfono U-3032.
5894 25-11 Mayo.

Enseñanzas

Profesores

PROFESOR DE INGLES: DR. VRETtos, ofrece sus lecciones de idioma inglés a domicilio o en su casa Método práctico de conversación. Adquisición rápida del idioma. Precios convencionales. Industri 100 altos. Teléfono A-4951.
2460 16—1 Mayo

INGLES, BIEN RECOMENDADO. SE ofrece para dar lecciones en inglés a hombres o jóvenes, a domicilio u oficina. A. D. Apartado 2543.
5549 23—30 Abril.

BAILES—:—M-3643

Aprenda Son, Danzón, Foxtrot, Paso doble, Vals; 5 bailes, $10. Son y danzón, $5. Con derecho a clases hasta aprenderlos. Bailes españoles, castañuelas, bailes teatrales. Casa particular. William. M-3643.
1830 12—12 Mayo.

ARITMETICA Y ALGEBRA

Profesor especializado en la preparación de estas asignaturas, para el Instituto y Normales, con inmejorables referencias, da clases particulares. Sr. Núñez, Telf. M-2111 Para más informes: Llame de 5 a 6.
7544-C 3 Mayo 3

PIANO Y SOLFEO: DOY CLASES. También a domicilio. En poco tiempo tocará lindas piezas y será profesora estudiando por mi práctico sistema. A-0225. Precios económicos.
7534C 2—2Mayo.

PROFESORA FRANCESA COMPEtente y experimenta en su enseñanza, sistema fácil y rápido; conversación en corto tiempo; literatura Inmejorables referencias. F-3452 Clases de baile. Calle M- 160 entre Línea y 17 Vedado.
5343 22—3 Mayo.

Agencias de Colocaciones

LA MATANCERA

A-7740. Sirve rápidamente cocineras, criadas, toda clase de servidumbre y empleados de ambos sexos con referencias. Calle Sol 103. Servicio permanente a todas horas.
284 2 Mayo 2.

"LA PRIMERA DE AGUIAR", AGENcia. La única en su clase, que puede ofrecer personal decente, de todos los giros y trabajos, para cualquier parte de la Isla. Maloja 53. Teléfono A-3090, Alonso.
6577 29—5 My.

LA PURISIMA: A-0339. SERVIMOS buenas cocineras, criadas, blancas y de color, muchachas por horas, trabajadoras, que garantizan su conducto. Llame a Sánchez, Sol 112.
2269 15—5 Abril.

PIDA SUS SIRVIENTES A QUIEN le ofrezca garantías. La Agencia Montalvo las tiene. Calle 17 esquina a F, Vedado. Telf. F-4427.
7553C 5—5 Mayo.

Animales

Varios

CABALLO CRIOLLO

Muy bonita, muy fino, de paso, cinco años de edad, siete cuartas alzada. Puede verse y probarse a todas horas. Precio, $250. Su dueño, Telf. U-1923.
6122 26 mayo 3

SE VENDE UN CACHORRITO DE caza, fino; raza española, pinto, en la tintorería La Estrella Cubana Gloria número 113 Telf. M-6565.
6308 28—4 Mayo.

SE VENDE PERRO POLICIA, LEgítimo con buena casilla, 1 año 3 meses. Telf. I-6609.
6370 28 mayo 2

Automóviles

CAMION DODGE LIGERO DEL 24 con carrocería de estacas, muy buenas gomas. Se da en $140.00. Carvajal, Real y Avenida de Columbia.
7592 C 25 Abril inof.

CHEVROLET DEL 26 TURISMO, funcionando perfectamente se vende en solo sesenta pesos con chapa. Agencia Ford de Marianao. Real y Avenida Columbia.
7591 C 25 Abril indf.

DE OCASION TENEMOS TRES CAmioncitos Ford chicos de reparto, propios para tintorería, panadería, etc, en buenas condiciones, desde $100 a $150. Agencia Ford de Marianao. 7590 C 25 Abril indf.

SE VENDE UN AUTOMOVIL CERRAdo de dos puertas en muy buen estado marca "Essex". Se vende al contado o con facilidades de pago. Informan en Habana No. 79 1|2 teléfono M-2555.
5897 25-2 May

SE VENDEN DOS PACKARDS EN magníficas condiciones a $125.00 y $175.00. se pueden ver en Hospital 2 Garage. 6229 27- A 4 Mayo

CADILLAC 59, NUEVO DE TODO LO regalo en $150 al contado o a plazos. Carvajal, Real y Avenida Columbia, Marianao.
7585C 22 Ab Ind.

CAMION WAHY. DOS Y MEDIA toneladas, carrocería nueva, sin uso, motor ajustado garantizado, chapa actual ejercicio, se vende a plazos muy barato, si dan garantía. Teléfonos M-1371 y M-9419. Compostela número 171.
5756 24 mayo 2

VENDO CUÑA CHEVROLET DEL 26, en perfectas condiciones de todo. Oportunidad para vendedor. Sólo $125. Carvajal, Real y Avenida Columbia, Marianao.
7583C 22 Ab. Ind.

DOS CUÑAS FORD DEL 27, EN BUEnas condiciones, se venden a 100 pesos. Agencia Ford, de Marianao Real y Avenida Columbia.
7584C 22 Ab. Ind.

SE VENDE UN AUBURN CERRADO de poco uso, en $650, en magnífico estado. Informes: Carlos III 8-C Teléfono U-8221.
5469 23—30 Abril

Automóviles

HORROROSA GANGA. SE VENDE un Buick, tipo ligero, del 26 al 27 está como nuevo, precio, $480. Urge venta por embarque. Informan, Paseo y Séptima. Pregunte por Sergio. Vedado.
6448 28 mayo 3

SE VENDE UN FORD, ULTIMO TIpo, turismo, con 6 meses de uso, puede verse en Concordia 185, garage, todas horas. U-7365.
6446 28 mayo 2

SE VENDE UN DODGE BALLON EN buenas condiciones; barato, pero al contado. Piquera del Paradero tranvías Cerro Chapa 39739.
6325 28—2 Mayo

GRAN TALLER DE CHAPISTERIA

Reparación en general de radiadores, pintura "Duco"; soldadura outogena, de Enrique Padilla, Infanta 8, entre Jovellar y San Lázaro. Telf U-7267.

Esta casa pinta con "Duco" todas las reparaciones de los trabajos de chapistería, con precios muy reducidos y con toda garantía en las reparaciones generales. Mi interés es que sea usted un cliente para siempre.
12162 J. 1. R. Indf.

POR EMBARCARME, VENDO UN Chrysler, tipo 60; seis cilindros, $380 al contado o a plazos; gomas nuevas y pintura nueva; buena mecánica; puede verse en el Parque Albear. 6290 28—4 My.

SE VENDE UN CHEVROLET DEL 27 magnífico estado; como nuevo, y buenas gomas. Verlo: Infanta 35, garage, por Santa Rosa. Dueño: San Leonardo 103, Santos Suárez.
6280 28—2 My.

SE VENDE UN AUTOMOVIL BUICK tipo Packard, de siete pasajeros en perfectas condiciones Véalo, que le gustará. Su precio; $400. Magnífica oportunidad para hacerse de un carro de gran vista, por poco dinero Calle 25 número 311, Vedado. Teléfono F-2915. 6258 28—4 My

VENDEMOS CAMION FORD MODERno, de estacas casi nuevo, con chapa, en $700, al contado o a plazos. Agencia Ford de Marianao. Real y Avenida Columbia.
7582C 22 Ab. Ind.

DODGE DEL 27, CAMBIO UNIVERsal, nuevo de gomas, pintura, etc. Ganga, en $350 al contado o a plazos. Carvajal. Real y Avenida Columbia. Marianao.
7579C 22 Ab Ind.

CAMIONCITO FORD DE TINTORErla, se vende en $100 al contado o a plazos. Agencia Ford, Marianao Real y Avenida Columbia.
7580C 22 abril Ind.

AUTOS DE USO

Baby Marmon, 4 puertas.
Baby Marmon, Touring.
Marmon "68," Sedan, 4 puertas.
Chrysler "72" Sedan, 4 puertas.
Chrysler "62" Sedan, 4 puertas.
Buick Victoria, 2 puertas.
Nash Special Touring 5 pasajeros.
Nash Touring 7 pasajeros.
Ford Sedan, 4 puertas.
Buick Ligero, Touring.
Todos en perfectas condiciones.
Garantía de acumulador.
Pintura, Fuelle y gomas nuevas.
Precio de ganga. Facilidades de pago.
Además realizamos algunos otros autos de 5 y 7 pasajeros abiertos y cerrados.

Véalos en las agencias Marmon y Nash de 8 a. m. hasta las 11 p. m.

PLA, AIXALA COMPANY

MARINA Y PRINCIPE
U-1737 U-4327
936 vence 2 My.

VENDO HUDSON, 7 PASAJEROS, fuelle nuevo, pintura y gomas buenas, trabajando bien, en $125 al contado o a plazos. Agencia Ford de Marianao.
7581C 22 Ab. Ind.

VENDO FIAT 503 COMO NUEVO; LO doy barato; 15 y 4, Reparto Almendares. FO-2614.
6536 29—3 My.

Miscelánea

SUSCRIPCIONES A

Revistas y periódicos extranjeros ESPAÑA, ARGENTINA, MEXICO, FRANCIA, INGLATERRA Y ESTADOS UNIDOS

LA MUJER EN SU CASA

Revista mensual de labores, modas, trabajos artísticos, etc. Con una hoja suplemento de dibujos de labores. Util para que pueda servir de texto en la enseñanza, por R. O. de 16 de 1905 en las Escuelas de España.

GRANADA GRAFICA

Revista ilustrada, mensual, actualidad gráfica, literaria, arte Publicada en Granada, España.

L'ARTISAN PRACTIQUE

Revista mensual, con su técnica sencilla, enseña a todos el arte de decorar su casa con el más refinado gusto. Editada en español, francés e inglés.

MOBILIER ET DECORATION

Revista mensual, de los artes decorativas aplicadas a la arquitectura moderna. De imprescindible necesidad para los señores fabricantes de muebles de lujo. Contiene modelos originales de muebles y decoraciones.

LA UNION ILUSTRADA

Revista semanal, publicada en Málaga, España.

A. CANO, Agente exclusivo y distribuidor de revistas y periódicos extranjeros. Telf. U-6004

ALMACENAJES: SE HACE CARGO de almacenajes, mudadas, embalajes de muebles y embarques al extranjero, en precios muy reducidos Snider Prado 78. Telf. A-9284.
1413 9 mayo 9

Miscelánea

HERNIAS

Vendaje especial, cómodo y sencillo Fajas reductoras. Corsets para desviación de la columna vertebral y aparatos para toda clase de imperfecciones. Emilio P. Muñoz, Ortopédico, 20 años establecido. Consulado 69-D. Teléfono A-9559.
411 30d, vence 13 Marzo

TITULOS CHAUFFEURS

Obténgalo rápidamente. Asuntos civiles, Criminales, Administrativos. Confiénoslo Seguramente quedará altamente complacido. Bufete "Camín" San Miguel 57, altos. M-2533
6333 28—30 Abril.

SERVICIOS DE NUEVA YORK

Despachamos correo y flete. Encomiendas, compras, diligencias, indagaciones, preguntas, cualesquier molestias, etc., serán prestamente atendidas. Discreción. Honorarios módicos. Datos comerciales, industriales, educacionales y particulares de los Estados Unidos. Comisiones. Atendemos viajeros pudientes. Contestación inmediata Escriba en español a

LA PLATA E XCHANGE, INC., 66 BEAVER STREET, N. YORK, N. Y.
7574C 21 mayo 21

DINERO

DESDE EL 1 AL 5 0|0
CON GARANTIA DE JOYAS.

"LA PERLA"

ANIMAS 84, casi esq. a GALIANO
5191—5112 18—18 My.

VENDO BAUL-ESCAPARATE, COMpletamente nuevo, $17; Radio Philips completo, $55; un automóvil Essex, cerrado, seis cilindros, ruedas alambre, $200; escaparate grande, $30. Consulado 21 (bajos).
6027 26—30 Abril.

"LA FE"

MARMOLERIA EN GENERAL

Ofrecemos a precios baratísimos, todas clases de obras de cementerio y fabricación; y con objeto de descongestionar nuestras existencias, se realizan, con un 50% de descuento, angelitos, monumento de cruz, caja para restos, jardineras, lápidas pergaminos, pilares de escaleras, pasamanos, balaustradas etc., todo de diferentes formas artísticas. Calle Almendares entre Bruzón y Lugareño. Telf. U-1416. J. Carballo.
2487 22—7 My

SEM LLAS DE HORTALIZA

Disponemos de las mejores semillas de Hortaliza para germinar y producir para la próxima estación que principia en el mes de Agosto.

Para contratos anticipados ofrecemos a los cosecheros los mejores precios en semillas de Cebollino de Canarias, Col Tambor, Berengena New York Imp. y Florida High Bush, Tomate Marglobe Special y New Stone, Pimiento California Wonder y Rubby King, Coliflor Bola de Nieve, Habas Lima Potato, Habichuelas, Quimbombó largo, Pepinos, Lechuga Repollo, Rabanitos, etc.

Escríbanos diciéndonos las variedades y cantidad que pueda necesitar de cada clase.

Jardín EL CLAVEL. Armand y Hermano.

Gral. Lee y Cnel. M. Martínez. MARIANAO.
E930 vence 24 My.

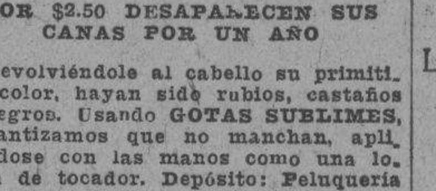

ANTES DESPUES

POR $2.50 DESAPARECEN SUS CANAS POR UN AÑO

Devolviéndole al cabello su primitivo color, hayan sido rubios, castaños o negros. Usando GOTAS SUBLIMES, garantizamos que no manchan, aplicándose con las manos como una loción de tocador. Depósito: Peluquería "Torre de Oro". Casa especial en pelucas y bisoñés para ambos sexos, fundada hace 23 años. Manzana de Gómez por Monserrate. Peluquería "Torre de Oro". Ramón Gualda. Telf. M-3752. NOTA: Al interior, 50 centavos más para flete.
864 15d. Abril.

COMERCIANTES Y EXTRANJEROS. La Protectora del Pueblo les gestiona rápidamente cartas de ciudadanías, pasaportes, títulos de chofer insripciones de nacimientos, cobros de cuentas atrasadas, divorcios, dinero e hipotecas. Infanta 62 1|2 entre Sitios y Maloja.
158 1 mayo 1

MISS VIRGINIA BURTNER, PROFEsora de inglés, de larga experiencia, ofrece de nuevo sus servicios profesionales, después de su regreso de los Estados Unidos. A-6404
6019 26 mayo 1

ESCRITOS POLITICOS Y SOCIALES del Dr. Juan Antiga, II Col. $2.00 For correo, certificado, $2 20. E. Bascuas. San Miguel 130-B. de 1 a 4.
1731 11—14 Abril.

ZALDO & Co.

Cuba 76-78, Habana

COMPRA Y VENTA de valores y propiedades. Administración de Bienes, inversión de capitales. Representaciones. Cambios extranjeros. Agentes Generales de The Fine Art & General Insurance Co., Ltd., Compañía Inglesa de Seguros contra Incendios. E-2442 Indf. 1o. Oct.

Solicitud de Alquileres

ALQUILAMOS CASAS MODERNAS bien situadas, en la Habana y Luyanó, desde $25 en adelante. Llame al U-5215, que informaremos. Ferretería Belascoaín esquina San Rafael.
2509 16—4 Mayo.

ARRIENDO CASAS

No menos de 20 cuartos o de 10 apartamentos en un solo recibo y con la garantía que desee. Se admiten aunque estén en mal estado, haciéndome cargo de las reparaciones. Informan en Rodríguez número 71, Luyanó. J. López.
6109 26 mayo 2

DESEO HABITACION EN LA HAbana, en casa de familia moral y culta. No haya inquilinos ni niños con comida en la misma. Pagaré $30. Teléfono U-7977. Pedro.
6534 29—2 My.

Casas de Préstamos

PARA OFICINA Y DE OCASION

Burós planos y cortina; burós; máquinas de escribir, sumar; libreros; giratorias; mesas de máquinas; archivos; mimiógrafos; accesorios. Véalos. Villegas 6. A-8054.

A-8054, DE OFICINA

Compro y empeño archivos; máquinas de escribir, sumar; burós planos y cortinas; mesas; máquinas; accesorios; cualquiel cantidad. Llame al A-8054.

A-8054, MAQUINAS EMPEÑO

Y compro de escribir, sumar, en cualquier estado; archivos; cajas archivos, caudales; mimiógrafos y accesorios en todas cantidades. Llame al A-8054.
D 6 E 317 Indf.

INTERESANTE

LA COMPETIDORA avisa a su numerosa clientela que las operaciones de préstamos vencidos más de seis meses, saldrán a remate en próxima fecha. Los que les interese pueden prorrogarlas durante este mes.

Damos dinero en todas cantidades del 2 al 5 por ciento.

Avelino G. Arango S. en C.

Gloria 68. esquina a Indio.
Teléfono A-6827
931 vence 25 My.

PRESTAMOS

LA SEGUNDA COMPETIDORA

Dinero en todas cantidades sobre JOYAS, MUEBLES, ROPAS y toda clase de OBJETOS DE VALOR.

Módico interés y absoluta reserva. NOTA. Se compran y cambian muebles modernos.

San Nicolás número 250, entre Gloria y Corrales.

TELEFONO M-2875
813 Indf. 1 My.

BAULES Y MALETAS

Surtido completo de lo más fino hasta lo más económico; precios no vistos.

JOYAS, MUEBLES Y ROPAS

Las compramos siendo modernas, las empeñamos con interés módico, y las vendemos con facilidades de uago. Antes de comprar vea nuestra exposición y precios; se convencerá.

"LA COMPETIDORA"

Gloria e Indio. Telf. A-6827.
788 Indf. 1 My.

BAULES

ESCAPARATES Y DE CAMAROTES, CADA BAUL LE CUESTA $5.00 MENOS SI LO COMPRA EN LA GRAN FABRICA DE

81 HABANA 81
922 vence 30 Abril

FOLLETIN 2

PAUL BOURGET

EL DEMONIO DE MEDIODIA

VERSION CASTELLANA POR

M. R. BLANCO-BELMONTE

Esta obra es de «La Moderna Poesía» y «Cervantes», Obispo 135 y Galiano 62

Según ello, el **doemonsium meridianum** era un verdadero Demonio, la tentación del centro del día, particular en los claustros. Habían observado que la hora sexta, nuestro mediodía, es temible para los religiosos. El cansancio del cuerpo, extenuado por la vigilia y por el ayuno, invade al alma y la tratsorna. Y surge la acidia, el hastío, la tristeza hacia las cosas de Dios, isspirando al cenobita la nostalgia del siglo que abandonó, el deseo de otra existencia y una rebeldía íntima y fuerte: y éste es el **Demonio de mediodía.** Yo aplico el mismo nombre a otra tentación, y no creo que con ello falto al respecto a la Sagrada Escritura, mucho más llena de espíritu y de sentido que si se la toma atendiendo sólo a la letra. Esa tentación es la que asalta al hombre en la hora meridiana, no de un día, sino de sus días, en la plenitud del vigor. Hasta entonces ha conducido su vida de virtud en virtud, de triunfo en triunfo. Pero de repente se apodera de él el espíritu de destrucción—entiéndame bien: de su propia destrucción—. Una fuerza enemiga, el **ceternus hostis**, lo atrae fuera de su línea, hasta el camino donde ha de sucumbir. Este vértigo extraordinario va desde lo espiritual hasta lo temporal. Es, es el orden de la Historia, Bonaparte, en 1809, emprendiendo la guerra de España, y su sobrino, cincuenta años después, la de Italia. Es, en otro orden, el Víctor Hugo de las **Hojas de otoño** y el Lamartine de las **Armonías**, tentados por la política. Ya sabe usted adónde los condujo. Es, es orden distinto, y para nosotros más grave, Lamennais y Lacordaire fundando L'Avenir y yendo a parar a la terrible encrucijada de 1833, donde el **Demonio de mediodía** los aguardaba, para ser vencido por uno de ellos y para perder al otro".

—"Ya, adivino...", interrumpió el padre Lartigue. "Teme usted, si Luís llega a diputado y se encuentra cogido en una de esas circunstancias, como la de la ley acerca de las asociaciones del culto, en las cuales puede existir discrepancia de pareceres, que el suyo esté en contradicción con el de Roma, y que se obstine en sostenerlo hasta incurrir en rebeldía. ¿Es eso?" Una sonrisa iluminó su rudo semblante. El orgullo de su amistad por Savignan le abrillantaba los ojos.—"Me ofrezco como fiador de él, Padre. Luís no es sólo católico por el corazós y por la fe; lo es también, y podría decir que casi primeramente, por la pasión, por el culto que rinde al orden, y en particular al orden francés. Ya lo sentía así cuando estábamos en el Liceo; me parece que le oigo decir: "Aún cuando llegase" a ser ateo, como francés, continuaría proclamándome "católico." Desde entonces amaba, en la Iglesia romana, precisamente lo que los Lamennais de todas las épocas han detestado: la jerarquía, la sumisión del criterio personal... ¡Con qué, ya ve usted!..."

—"Veo, señor Vicario, que usted lo estima profundamente, replicó Dom Bayle. "Es el más probador de los testimonios. Siempre, por algún motivo, merecemos los sentimientos que inspiramos. No desdeñaré ese catolicismo nacional; prefiero otra apologética; esa es una... Pero, dígame, ¿frecuenta su amigo de usted los Sacramentos?"

—"No he hablado con él acerca de este punto", respondió el padre Lartigue. "Pero no me ofrece duda... ¿Por qué esta pregusta, Padre? Y, permítame hablar con entera franqueza, ¿por qué esa íntima desconfianza hacia el autor de la **Historia del Clero de Francia?**"

—"Porque tengo miedo de su orgullo", dijo el Benedictino, después de un nuevo instante de silencio.

Las breves pausas que abría, entre frase y frase, daban, a la continuación de sus manifestaciones, gravedad singular. Se comprendía que cada una de sus palabras había sido pesada interiormente, con escrupulosidad, conciencia e inteligencia extremadas: con las de un santo que ha confesado durante treinta años. Por lo mismo, nublóse en el acto el rostro del Vicario, y hubo en su acento como una protesta suplicante cuando contestó:

—"¿De su orgullo? Pero si no lo conoce, Padre. Es un hombre muy sencillo, aun teniendo derecho para mostrarse altivo... Juzgue usted: hijo de un pobre mediquillo de Issoire, empezó a luchar por la vida casi sin familia y sin protección, y ha conquistado la celebridad. A no ser por sus ideas, habría ya ingresado en el Instituto. El triunfo le ha acompañado siempre, pero ninguna satisfacción lo ha cambiado, ni la gloria, cuando sus hermosos libros históricos se han vendido como si fueran novelas, ni la fortuna, cuando su mujer recibió una herencia inesperada. Tal cual era cuando jugábamos al marro en el patio de los pequeños—¡bien corría, el tunante! —, así lo he encontrado invariablemente... Mire usted, Padre, hace un momento, aquí mismo, cuando ha discutido con nosotros el pro y el contra de la elección, se ha mostrado muy sencillo..."

—"No he dicho que tuviese vanidad", rectificó Dom Bayle. "La vanidad está reñida con la sencillez; no así el orgullo, tanto más gustosamente sencillo cuanto más completo. El verdadero orgullo se basta a sí propio; no experimenta necesidad alguna de producir efecto; lleva en sí mismo su juez y su público.

Lo que le caracteriza, es una especie de tranquilidad soberbia, la del animal de rapiña consciente de su fuerza. Mire, cuando Savignan atravesó la antecámara, escuché con atención sus pasos. Nuestro paso es lo que tiene más de nosotros, en nosotros. Es nuestra energía en movimiento. El suyo expresa confianza, confianza serena e invencible, como su voz, como su risa. La certidumbre de su valía emana hasta de sus menores gestos. Es, cual usted ha dicho, el hombre a quien siempre ha acompañado el triunfo, el hombre que nunca ha sido humillado. A mi juicio, la continuidad en el buen éxito es la más temible de las pruebas, porque exalta al alma, llevándola a esta confianza en sus propias fuerzas anatematizada por el Profeta: **Dedisti cor tuum, quasi cor Dei**;— has considerado tu corazón como el corazón de Dios. Aquel que siempre ha sido vencedor, se acostumbra a apoyarse únicamente en sí mismo, y a creer que lleva en su persona el principio de su potencia. ¿Qué es esto, sino divinizarse, e incurrir en el pecado de los pecados, en el que recibe castigo más cruel en la tierra? Los antiguos, sin discernir la causa, lo habían vislumbrado merced a una de las conmovedoras intuiciones de su cristianismo natural. Y decían: "El orgullo, hijo de la dicha fatal, para su padre..." Señor Vicario, aquí habla un sacerdote a otro sacerdote. Recuerde las gran descatástrofes que de vida moral a que ha asistido usted, y reconocerá que las víctimas han sido invariablemente orgullosos y enorgullecidos por el exceso de lo que el mundo llama suerte. Y ¿cómo sobrevinieron esas catástrofes? Siempre a consecuencia de una nueva suerte, aparente o efectiva. ¿Deseaba usted conocer el fondo de mi pensamiento acerca del señor Savignan? Ya lo conoce. Es curioso que hablemos así al tratar de la preparación de una campaña electoral"—concluyó, inclinando la cabeza sobre el más alto de sus hombros y dejando ver una sonrisa casi sarcástica—. "En un monje anciano resulta excusable considerar al mundo como un sistema de cosas invisibles manifiestas visiblemente. Además"—y su mano, con los dedos deformados por el reumatismo, se extendió para señalar la sombría mole de las piedras de la Basílica—, "también creían lo mismo los constructores de los templos en cuya esencia mística ha sabido usted penetrar acertadamente."

En cualquier otro momento, esta alusión a sus trabajos habría, sin duda alguna, provocado en el padre Lartigue una de las disertaciones de arquitectura medioeval en las que el digno Vicario se lucía y se regodeaba con satisfacción conmovedora. Su vida cifrábase en la arqueología religiosa de su provincia. Sus Memorias sobre este tema eran innumerables, y a ellas debía el título de miembro de la Academia de Clermont. El elogio envuelto en las últimas palabras del discurso de Dom Bayle hubiera debido de conmoverle tanto más cuanto que el Vicario de Nuestra Señora del Puerto se especializaba, desde hacía algunos meses, en la interpretación simbólica de los capiteles de las iglesias auvernesas. No hace falta ser erudito para saber que en eso estriba una de las particularidades de este estilo arquitectónico. A juicio del padre Lartigue, ninguna escuela de escultura valía tanto como la que ha representado, en las columnas del coro de San Nectario, escenas de la vida de Jesucristo, o a las Santas Mujeres junto al Sepulcro, en la abadía de Mozat. Era preciso que su interlocutor le hubiese dicho en voz alta, acerca de Savignan, palabras que algunas veces se decía él mismo, en voz baja, sin querer reconocerlas como exactas. Porque sus ojos no siguieron el ademán del Benedictino, ni dirigió siquiera una mirada a la antigua iglesia que nunca se cansaba de contemplar. En este momento sólo veía su idea.

—"Pero si creo como usted y como ellos, Padre", respondió con viveza singular. "Unicamente le pido que me deje defender a Luís.. Ya sé", añadió, observando un gesto de Dom Bayle, "que usted no le ataca, y que se limita a expresar un temor, tanto más legítimo cuanto que se trata de intereses sagrados. Usted ve en Savignan un soldado de la Iglesia, y estima que ésta no tiene sobra de defensores... Tal vez yo participaría del temor de usted, si no conociese a mi amigo desde su primera juventud. Cuando dije que el triunfo le había acompañado siempre, me referí a los sucesos de la vida pública. En su vida privada ha pasado por pruebas muy duras. De tres hijos, ha visto morir a dos, y luego a su mujer..."

—"La pena no es humillación", replicó el monje, "ni tampoco derrota; se puede sufrir sin aprender nada, cuando se sufre siendo triunfador."

—"Pero Luís ha conocido también la humillación, Padre. Ha sufrido la más cruel de las derrotas al entrar en el mundo. Lo que usted juzga en mi amigo como una conciencia excesivamente afirmada de su fuerza, es la huella marcada en su ser por la precoz defensa de su sensibilidad contra la vida. Cierto que la suerte le ha ayudado en muchas ocasiones. Más yo, que he oído sus gritos de angustia, en trances de adversidad, estoy por completo seguro de que, aún en la época en que le vivían su mujer y sus hijos, le faltaba la felicidad. Cuando volvamos a pasar por el parque de Bargoin, le enseñaré a usted un cedro, al cual nunca miro sin acordarme de una frase pronunciada por Luís en aquellos tiempos. Se trata de un magnífico árbol que fué desmochado con objeto de aumentar la perspectiva. En el esfuerzo por rehacerse la copa, ha elevado una de sus ramas en dirección al cielo. Me parece que estoy oyendo a mi compañero decir, seña-

M.E.C.D. 2016

Centro Privado...... M-7911 | EJEMPLAR 5 CENTAVOS | DIARIO DE LA MARINA | ABRIL 30 DE 1930 | Anuncios Clasificados A-3333

El Infante Don Jaime, Pretendiente al Trono, Hace Muy Importantes Declaraciones

EL INFANTE DON JAIME DE BORBON, PRETENDIENTE A LA CORONA, DICE QUE EL PROBLEMA SOCIAL ES MUY GRAVE

Los Tribunales de Justicia procesarán a don Indalecio Prieto, en el caso de que hallen delito en su discurso

SIN RESOLVER LA DIMISION DE RODRIGUEZ MARIN

Por haber concurrido a una reunión de republicanos, se ha incoado expediente contra el capitán García Miranda y otro

MADRID, abril 29. (AP) Sábese que los tribunales de justicia, de acuerdo con las instrucciones del Ministerio Fiscal han iniciado actuaciones para procesar al exdiputado socialista Indalecio Prieto en el caso de que aparezca algo punible en la conferencia que dió hace noches en el Ateneo.

La Compañía Telefónica Nacional Española ha citado a Indalecio Prieto a un acto de conciliación por si fuera cierto que hizo las acusaciones que aparecieron en los relatos que publicó la prensa, en cuyo caso se le invitará a que rectifique y, caso de no hacerlo, se le seguirá un procedimiento por difamación, injuria y calumnia.

MADRID, abril 29. (AP) Todavía seguirá algún tiempo sin resolverse por el Gobierno la dimisión presentada por el director de la Biblioteca Nacional, señor Rodríguez Marín. Se sabe que los bibliotecarios desean que se nombre una persona perteneciente al cuerpo para que se encargue de tales funciones y reorganice el funcionamiento de todos los Archivos y Bibliotecas de España.

Este criterio prevalece también en las esferas gubernamentales también, según las personas bien informadas, que están dispuestas a desechar el sistema seguido hasta ahora de colocar al frente de las Bibliotecas de la nación a personas de grandes prestigios literarios, pero que no han reunido nunca las condiciones administrativas necesarias para realizar una labor útil por el tecnicismo que requiere tal ocupación.

DON JAIME DICE QUE EL PROBLEMA SOCIAL DE ESPAÑA ES GRAVE

MADRID, abril 29. (AP) El infante Don Jaime de Borbón, actual pretendiente a la corona de España, ha declarado a un redactor del semanario «Estampa» que la Dictadura pasada ha producido con sus abusos de poder un lamentable estado en España, que induce a todos hacia soluciones izquierdistas.

Dice que le intriga el porvenir del país, agregando que siempre fué amante del progreso y que las ideas avanzadas no le asustan, creyendo que España necesita una transformación completa para llegar a hacer mundialmente sus méritos. Cree que el problema más grave es el problema social. Entiende que deben modernizarse las industrias y los procedimientos financieros del país.

Se declaró partidario de la forma federativa sin desmembraciones suicidas. Acepta unas Cortes que trabajen con hombres nuevos que junto con los antiguos que se consideren buenos puedan llevar al país por derroteros de resurgimiento.

Estas declaraciones son las primeras que hace en muchos años, pues se creía que había llegado a un acuerdo con el Rey Alfonso para retirarse por completo de la oposición.

EDUARDO GASSET DARA UNA CONFERENCIA EN BARCELONA

BARCELONA, abril 29. (AP) Ha llegado a esta ciudad el Sr. Eduardo Ortega Gasset, director de «Hojas Libres», que se publicó en el mediodía de Francia para insultar al Rey y los miembros del gobierno del general Primo de Rivera. Dará esta noche una conferencia en el Centro Republicano.

Fuerzas de Seguridad custodiaban los alrededores de la estación.

El Gobierno Civil ha recibido una comunicación de la Subsecretaría de la Presidencia del Consejo diciendo que en lo sucesivo no se autorizará la publicación de los textos de los discursos, conferencias y otros actos políticos.

ORTEGA GASSET DICE QUE LA REPUBLICA ESPAÑOLA NO SE HARA ESPERAR

BARCELONA, abril 29. (AP) Eduardo Ortega y Gasset ha manifestado que cree en el levantamiento general republicano, y que tiene mucha fe en el pueblo español, cuya sensibilidad política es muy marcada ahora. Añadió que cree que se seguirá recibiendo adhesiones de republicanos y monárquicos, y que está convencido de que la República no se hará esperar. Terminó afirmando que la República española no se hará esperar.

La conferencia que dará esta noche Ortega y Gasset es la primera después de su arresto, por motivo de los incidentes ocurridos en el banquete de Marcelino Domingo, celebrado recientemente, y antes del cual Ortega fué detenido también en Lérida.

EXPEDIENTE CONTRA DOS MILITARES

BARCELONA, abril 29. (AP) La autoridad militar judicial ha ordenado al juez que incoe un expediente contra el capitán José García Miranda y otro oficial del Ejército por haber concurrido a una reunión del Centro Republicano.

MARTINEZ ANIDO RECTIFICA AL EXDIPUTADO PRIETO

MADRID, Abril 29. — (AP) — El general don Severiano Martínez Anido, exministro de la Gobernación de la Dictadura, ha hecho pública una carta rectificando la parte del discurso del exdiputado socialista Indalecio Prieto en el Ateneo en que dijo que Martínez Anido fué destituído en 1922 del cargo de Gobernador Civil de Barcelona por haberse negado a prestar protección al leader sindicalista Angel Pestana, amenazado de muerte por los pistoleros.

El general Martínez Anido dice, que presentó la dimisión del cargo al día siguiente de haber sido objeto de un atentado personal que costó la vida a un agente de la policía y a dos sindicalistas.

Agrega que cuando fué nombrado Gobernador Civil de Barcelona habían ocurrido ya ochocientos atentados con quinientos muertos.

Termina diciendo que durante su mando terminaron los atentados, reproduciéndose al cesar él, pues en un mes hubo ciento ochenta.

EL CAMBIO DE PODERES QUE SE HA HECHO EN LA ASOCIACION CANARIA

Pronunciaron discursos fraternales los doctores Miguel Angel Díaz y Tomás Felipe Camacho. Mesas de secciones

Anoche, en el salón de actos de la importante Asociación Canaria se celebró el cambio de poderes entre el Ejecutivo que terminaba ayer sus funciones y el Comité electo en la última sesión de la Asamblea de Representantes celebrada.

Por encontrarse enfermo el señor Andrés Nóbregas Mayorquín, presidente del que terminaba, ocupó la presidencia el Dr. Miguel Angel Díaz rodeado de sus compañeros los señores Dr. Miguel Angel Díaz Gutiérrez; Vicepresidente segundo, señor Juan Alvarado Moreno; Tesorero, señor Manuel R. Rodríguez; Vicetesorero, señor Francisco Medina González; Vocales, los señores Juan Gil Ramírez, Germán Padilla Jerez, Pablo Alvarez de Cañas, Luis Salazar Hernández. José Padrón Pérez Trino Hernández Montes de Oca, Francisco Antúnez Alonso, doctor José F. Clemente, Sixto Abreu Trujillo, Pedro Cárdenas Pérez, Severo Yanes González y José Peña Monzón.

Dada lectura al acuerdo de la Asamblea por el Secretario General señor Germán Rodríguez Gómez, se nombró la Comisión de introductores que formaron los Sres. Antúnez, Gil y Cárdenas para que hicieran pasar a los señores del electo Comité a tomar posesión de sus cargos, cosa que hicieron animados por el aplauso del gran número de socios que asistían al brillante acto.

También por enfermedad del señor Domingo León los venía presidiendo el segundo vicepresidente señor Toribio Ramos Arencibia, al que seguían los señores electos: Vicepresidente primero señor Juan Alvarado Moreno; Vicepresidente segundo, señor Toribio Ramos Arencibia, Tesorero señor Francisco Martín Díaz; Vicetesorero señor Domingo Roldán Bencomo.

Tomaron posesión. Dándoles la bienvenida le dirigió un elocuente saludo el doctor Miguel Angel Díaz lamentando profundamente en nombre de todos, salientes y entrantes, que no estuvieran presentes los señores Domingo León y Andrés Nóbregas Mayorquín, para que ellos actuaran en tan cordial e importante acto. Manifestó que estaba seguro como lo estaban sus compañeros, los que abandonaban sus cargos que los miembros del nuevo Ejecutivo en su amor a la Asociación y en su entusiasmo por su grandeza, no solo habrían de cumplir con sus delicados deberes sino que serían nobles paladines, continuadores de la obra iniciada por los que abandonaban la dirección de la queridísima Asociación; y deseándoles toda clase de triunfos, hizo votos muy fervientes por el restablecimiento de los señores León y Nóbregas Mayorquín.

En nombre de los señores electos, que habían tomado posesión de sus cargos, recogió las nobles palabras del doctor Miguel Angel Díaz el doctor Tomás Felipe Camacho agradeciendo en primer término las frases dedicadas a su padre político y a su Presidente señor León adhiriéndose en nombre de todos los presentes a los votos fervientes hechos por el doctor Díaz en pro de la salud de canarios tan queridísimos como el señor León y el señor Nóbregas. Dedicó un adiós cariñoso a los que se iban y respecto de los entrantes manifestó que venían a servir lealmente a la Asociación Canaria a alentarla en sus dudas, a mantenerla en lo alto en todos los momentos y con todas sus fuerzas a contribuir con todas sus energías a la obra iniciada por sus antecesores en pro y en honor de la Asociación Canaria. La Asociación y sus prestigios son el honor y los prestigios de todos.

Luego se pronunciaron también brindis muy elocuentes.

También fueron designadas las mesas de las secciones siguientes:

Sección de Sanidad: presidente, señor Antonio Sanjuán Morales y vicepresidente señor Telesforo García Pérez.

Sección de Cultura, presidente doctor Tomás F. Camacho y vicepresidente doctor Eustaquio M. Remedios.

Sección de Recreo y Adorno: presidente Sr. Trino Hernández Montes de Oca y vicepresidente señor Luis Salazar Hernández.

Sección de Propaganda, Inmigración y Protección al Trabajo: presidente señor Luis Felipe Gómez Wanguemert, y vicepresidente señor Tomás Guillén Leal.

Sección de Fomento Económico: presidente señor Modesto Suárez Rodríguez y vicepresidente señor Pablo González Alvarez.

Sección de Intereses Morales y Materiales: presidente Dr. Leocadio Cabrera y vicepresidente señor Ramón Carballo Armas.

ESTADO DEL TIEMPO EN ESPAÑA

MADRID, abril 29. (AP).— El tiempo es inseguro en toda España. Las temepraturas máxima y mínima en esta capital en las últimas veinticuatro horas fueron 1 0y 7 respectivamente: en Barcelona, 18 y 12; Málaga, 18 y 10 y Alicante, 20 y 12.

GELATS

Fué el 29 de Abril del año pasado. Era domingo.

Día aciago para mí y para muchos, ya que en él perdíamos a don Narciso Gelats y Durall en pleno optimismo de su vida, aun cuando estaba amenazado de fatal síntoma que no perdona.

Gelats, siempre previsor con un aparente pesimismo, fué el hombre que más fe tenía en este país.

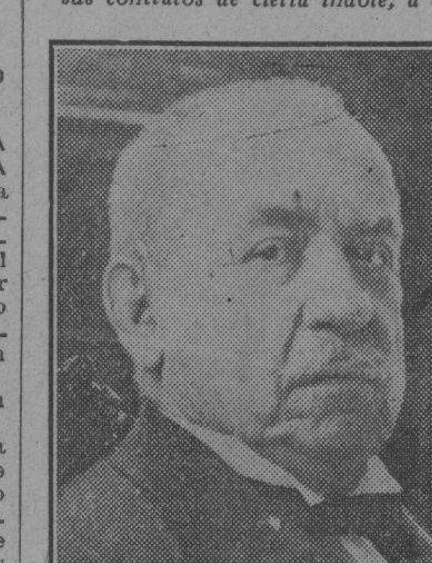

DON NARCISO GELATS

Ningún banquero velaba tanto sus contratos de cierta índole, a cambio de prestar fabulosas cantidades sin otro formulismo que extender cheques en descubierto, cuando se entregaba a la buena fe de un comerciante. ¡Y eran tantos!

—Don Narciso — le decía fulano o mengano—tengo tal negocio, o tal barco, o lo que fuese, con estas y aquellas perspectivas. No me determino a dar la orden porque se requiere demasiado dinero.

El señor Gelats aparentaba indiferencia. Oía, mientras con unas grandes tijeras recortaba los sellos que había arrancado a la correspondencia y los iba tirando en un cajoncito de tabacos vacío. Eran para las monjitas; no sé para qué.

El comerciante quedábase sin pestañear, creyendo no se había percatado bien el banquero de la insinuación. Cuando don Narciso consideraba que estaban ya tiradas las cartas sobre la mesa, dejaba las tijeras y encarándose con el cliente, le decía, sin preámbulo de ninguna clase:

—Por dinero, no deje de hacer el negocio.

—¡Caramba, don Narciso! ¡Importa tantas libras, o tantos dollars...

—Nada, nada. Si el negocio es bueno, por el dinero no deje de hacerlo.

Y ya no se hablaba una palabra más; ni se hacía documento; ni se imponían condiciones. El barco de tasajo, el cargamento de café, la vega de tabaco, se ponía todo en marcha, como si la caja de cada cual estuviera llena hasta el tope.

Excepto los hijos del banquero, nadie se enteraba de la operación. Era un crédito personal, hijo de una corazonada.

¡El dinero del Banco de Gelats! Muy pocos conocían las huertas que fertilizaba aquel manantial inagotable, que había salido al combate mercantil sin mediar otra gota de tinta que la del cheque en descubierto. El optimismo de Gelats era un mentís al externo pesimismo de sus excusas.

—¡Trabaje, trabaje! Si necesita más, venga a verme, o no venga, y gire.

Esta mágica influencia de los negocios tan expeditiva, claro que no se generalizaba sino para aquellos que su olfato crematístico señalaba con mentida indiferencia. Pero cuidado con un resbalón de excusas insinceras, porque la puerta del crédito se cerraba, a cal y canto, y una vez tapiada, no se volvía a abrir.

Iba ya por los ochenta y tres años y, como en su juventud, vivía concordante con su reloj en todos los momentos. Así estiraba el día con un provecho increíble. Era un hombre de método. Regulaba su vida con maravillosa subdivisión. Tenía la virtud de la disciplina con un automatismo coincidente con su voluntad rectora.

Casi todos los domingos a las diez de la mañana le hacía mi visita de reglamento. Se limitaba a un saludo, si estaba ocupado; o se convertía en charla si levantando su cabeza al verme, me decía: ¡Siéntese, hombre! Y con este envite le soltaba una serie de noticias y por encima de ellas sacaba la parte aprovechable para su capote.

En aquel domingo, fuí llamado antes de las diez, por su hijo mayor.

—Venga, venga en seguida. Papá no está bien...

Cuando le ví en la cama, sin entender nada de enfermedades, tuve la terrible convicción de que aquellos ojos ya no se abrirían más nunca, para contemplarlos con el respeto cariñoso que sólo mi padre pudo inspirarme.

Murió en pleno optimismo. Quería ir a oír misa para hacer una porción de cosas que tenía ya combinadas. De repente su cerebro fué invadido por un derrame, su inteligencia cesó y con ello la claridad de su espíritu y el recíproco sentir de su alma. La parte mecánica que yo contemplaba era la lucha de la materia en retirada vencida. El gigante intelectual ya había sido eliminado.

Desde el primer Magistrado de la República al más humilde amigo del banquero, todos sintieron el estremecimiento del choque. El que moría era una reliquia de Cuba y España; un hombre de inmenso valor estimativo; algo extraordinario que marcaba un período histórico trascendente.

Gelats encarnaba el último de los eslabones españoles en su grandeza constructiva. Catalán de pura cepa, como lo pregonan sus dos apellidos, me parecía un prodigio de mi raza mediterránea, de aquellos próceres latinos que extendieron sobre el «Mare Nostrum» el genio inmortal de don Jaime el Conquistador.

Al considerar su aniversario, van en estas líneas—de expresión rememorativa—los rezos de sus allegados, confundidos co la admirativa afectuosidad que comparte este DIARIO DE LA MARINA.

«Padre nuestro que estás en los cielos»...

José AIXALA

EL EMBAJADOR DE ESPAÑA ACOMPAÑO AYER AL PALACIO DE LA PRESIDENCIA A LOS MARINOS DEL "JUAN S. ELCANO"

El señor Presidente de la República con varios de sus Secretarios de Despacho recibió a los distinguidos huéspedes

LA VISITA DE CORTESIA HECHA AL ALCALDE

El comandante, oficialidad y guardias marinas serán mañana obsequiados con un banquete. Hoy tendrán ponche de honor

A las 8 de la mañana de ayer, las baterías del buque escuela español Juan Sebastián de Elcano, surto en puerto, hicieron un saludo de 21 cañonazos a la plaza que le contestó la fortaleza de la Cabaña.

A esa hora en que comenzó la vida oficial y reglamentaria para el intercambio de cortesías entre los Marinos y las autoridades, pasaron a bordo los Tenientes de Navío Sres. Ortolazabal y de Fragata del Salto así como el oficial de día del crucero Cuba para saludar al Comandante del J. S. Elcano.

Después desembarcó el Sr. Comandante Lago con sus oficiales dirigiéndose a la Embajada de su país donde visitó oficialmente al Sr. Méndez Vigo y de allí a la hora convenida fueron al Palacio de la Presidencia para visitar al Jefe de Estado y de allí cumplimentaron a las demás autoridades.

VISITAS DEL PUBLICO

Tanto del muelle de Luz como de la Capitanía del Puerto y durante las horas de 2 a 5 de la tarde numeroso público acudió a bordo de la Juan S. de Elcano siendo atendido por sus tripulantes.

LOS DE LA TRASATLANTICA ESPAÑOLA

A las 9 de la mañana se personaron a bordo de la barca escuela, pasaron a bordo el Capitán del Trasatlántico Cristóbal Colón Don Eduardo Fano, el Sr. Manuel Otaduy Agente de la Trasatlántica española en la Habana, el inspector Sr. Felix Fernández de Castro, el Sr. Julio López Lázaga los que llevaban la representación de la Trasatlántica española ofreciéndole al comandante todos los servicios de la consignación en el puerto.

EL JEFE DEL DISTRITO NORTE

También visitó ayer de mañana el Juan Sebastián Elcano, el Jefe del Distrito Naval Norte Capitán de Fragata Sr. Rodolfo Villegas.

DESEMBARCAN LOS MARINOS

Por la tarde se dió franco a todos los oficiales, guardia marinas y tripulación del buque que desembarcaron en la ciudad para visitarla.

EN PALACIO

A las diez, llegaron a Palacio acompañados del introductor de Embajadores y del Embajador de España en Cuba, Excelentísimo señor Santiago Méndez de Vigo, el Comandante del barco escuela español "Juan Sebastián Elcano", señor Claudio Lanzos; el segundo Comandante, señor Pedro Fontenla; y los Alferez de Navío, señores Juan Cervera, sobrino y nieto a la vez del heroe español Almirante Cervera, y el señor Manuel Núñez. Con los marinos españoles iba también el Secretario de la Embajada española en Cuba.

Los distinguidos visitantes fueron recibidos en la entrada principal de Palacio, que da frente a la Avenida de las Misiones, por el ayudante naval del Jefe del Estado, Coronel Julio Morales Coello, siendo conducidos al gran salón de recepciones de la mansión presidencial, donde fueron recibidos por el Presidente Machado, que se encontraba acompañado de los Secretarios de Estado, Instrucción Pública, Guerra y Marina y Presidencia; por el Subsecretario de Estado; y por el Jefe de la Marina Nacional.

Hechas las presentaciones de ritual, en las que actuó el Embajador español, el Presidente Machado sostuvo larga y animada charla con el Comandante Lanzos y los demás oficiales del "Juan Sebastián Elcano".

Durante mas de veinte minutos permanecieron junto al Presidente los distinguidos visitantes, habiéndose hecho distintas fotografías y tomándose una cinta cinematográfica.

El Coronel Morales Coello acompañó nuevamente a los visitantes, a los que despidió en la puerta principal de Palacio.

EN LA ALCALDIA

Ayer hizo su visita de cortesía a la Alcaldía Municipal de la Habana, el comandante del buque escuela español Sebastián Elcano, Capitán de Fragata Don Claudio L. de Lanzós y Díaz. Lo acompañaba el Alferez de Navío de la Marina de Guerra cubana, Sr. Hernández Roger.

El Alcalde Dr. Miguel Mariano Gómez, acompañado de su secretario particular doctor Francisco Arango, recibió al distinguido huésped, agradeciéndole su visita de cortesía.

PONCHE DE HONOR EN EL CIRCULO FERROLANO

Por acuerdo de su Junta directiva, hoy, a las 9 p. m.; obsequiarán a los marinos españoles con un Ponche de Honor, al cual han sido invitados los de las clases subalternas y muy especialmente los hijos del Ferrol, la ciudad Departamental que vienen en el buque-escuela.

El acto se celebrará en el local social, Aguila 43 altos. Han sido invitadas las familias de los asociados.

BANQUETE A LOS MARINOS

Mañana, día primero, a las nueve de la noche, se celebrará en el Roof Garden del H el Plaza, el banquete en honor del Comandante, oficialidad, y Guardias Marinas, del buque Escuela "Juan Sebastián Elcano" que les ofrece el Comité de Sociedades Españolas.

MEDALLA AEREA A DOS AVIADORES

De esmalte y brillantes se le impuso a Jiménez e Iglesias

MADRID, Abril 29. — (ST) — En el despacho del jefe superior de Aeronáutica, y con asistencia del general Balmes, del Infante don Alfonso, teniente coronel Herrera y varios jefes y oficiales, impuso el Infante Don Alfonso la Medalla Aérea a los aviadores Jiménez e Iglesias, regalo de sus compañeros, montadas en brillantes, esmalte y oro. El general Balmes pronunció un breve discurso, felicitándoles por la eficiencia que prestan a la aviación nacional.

LA UNION GENERAL DE TRABAJADORES DE CUBA TUVO ANOCHE JUNTA GENERAL

Felicitación para el DIARIO DE LA MARINA y a su redactor obrero. Tendrá otra reunión el día trece de mayo próximo

Tuvo efecto anoche en la Bolsa del Trabajo, sita en Gervasio 149, la sesión de junta general convocada de la Unión Generl de Trabajadores da por la Comisón organizadora de Cuba, bajo la presidencia del doctor Francisco Domenech, actuando de secretario el señor Augusto Martínez Pereira.

Asistieron las siguientes entidades obreras: Sindicato Obrero Industrial de Cuba, Agrupación Socialista de la Habana; Asociación Nacional de Lectores; Institución Nacional de Prácticos de Farmacia; Sociedad de Resistencia Obreros de Belot; Unión Nacional del Trabajo: Asociación de Periodistas y Escritores Obreros; Asociación de Cigarreros y Similares; Unión de Barberos y Peluqueros; Unión Nacional de Empleados de Tejidos; Asociación Nacional de la Industria Azucarera, que preside el señor Francisco Gattorno; Unión Nacional de Empleados de Peletería; Unión de Rezagadores de la Habana; Asociación de Arrendatarios de Autos de Alquiler y la Asociación de Dependientes de Restaurants, Hoteles y Fondas.

La sesión fué sumamente movida: se tomaron estos acuerdos: aprobación, por unanimidad, del acta de la sesión efectuada el 29 del pasado marzo, en la cual se creó la Unión General de Trabajadores de Cuba: como moción incidental se acordó suspender la sesión para continuarla el próximo martes trece de mayo en la Sociedad de Torcedores de la Habana, sita en San Miguel 216, a las ocho y media de la noche, adoptándose este último acuerdo por la obstrucción realizada por algunos elementos pertenecientes a la Federación Cubana del Trabajo.

Al terminarse la asamblea, una comisión de delegados de la Unión General de Trabajadores de Cuba, compuesta por los señores doctor Francisco Domenech, Eduardo Escarza, Angel Blanco, Pedro Prieto, Augusto Martínez Pereira, Belisario Lanes, Sebastián Revuelta, Benigno Aguirre, Hilario Blanco, Joaquín Lascaiba y Francisco González, pertenecientes a las distintas colectividades de la Unión General, se dirigió a la Sociedad de Torcedores para hacerle conocer a ésta los acuerdos tomados por la asamblea y solicitar los salones de la misma para el día indicado, trece de mayo, celebrar una magna asamblea.

Esta misma comisión cumplió el acuerdo del Comité organizador de la Unión de Trabajadores de Cuba, de felicitar personalmente al compañero Celestino Alvarez, redactor del DIARIO DE LA MARINA, y a la dirección del mismo, por la buena acogida que siempre ha prestado a las informaciones de carácter obrero y muy especialmente por el espíritu de imparcial justicia que ha animado dichas informaciones.

También acordaron visitar con el mismo objeto a otros colegas de esta capital, tales como El Mundo y El País.

FRANCO NO ES YA GENTIL-HOMBRE

Desposeído de la llave por sus actividades republicanas

MADRID, Abril 29. (AP.)—La Mayordomía de Palacio ha dado orden al comandante don Ramón Franco para que devuelva la Llave de Oro, distintivo de los gentiles-hombres de cámara, del cual ha sido privado el aviador por las actividades republicanas que desarrolla y la constante crítica que hace de la monarquía en sus conversaciones.

El castigo que se impone al comandante Franco es de una gran significación, porque raras veces se ha dado el caso en los anales de la institución que los gentiles-hombres hayan sido privados de la Llave.

La noticia ha causado gran sensación en Madrid.

SEVILLA, Abril 29. (AP.)—Los ingenetros hispano-americanos visitaron hoy el pantano de Guadalmellano, en la provincia de Córdova, donde fueron muy agasajados. Por la tarde visitarán la ciudad de Córdova y a media noche saldrán para Madrid.

Doble Nota del Consejo de Ayer

Examinó el proyecto para el nuevo censo electoral hispano

MADRID, Abril 29. — (AP) — Al terminar el Consejo de Ministros de hoy se dió una nota diciendo que aquel se enteró de los actos políticos celebrados la semana pasada, y una segunda nota sobre los mismos, presentada por el General Berenguer y la cual fué aprobada por el Gabinete. La última dice que no es propósito del Gobierno cohibir la expresión de las diferentes ideas, pero que aplicará rigurosamente leyes, para evitar que se dirijan agravios e injurias intolerables a quien no puede ser censurado en un régimen de Gobiernos responsables.

El Consejo de Ministros, según la nota facilitada, examinó el proyecto de confección del nuevo censo electoral, presentado por el Ministro del Trabajo, y el cual abrevia los plazos, esperándose que las listas definitivas estén terminadas para el 15 de Noviembre. Agrega la nota que el Ministro de Economía dió cuenta de las peticiones formuladas por los representantes trigueros, siendo autorizado para adoptar las medidas necesarias para remediar la situación creada por el exceso de importación de los trigos exóticos.

Con respecto a los actos políticos, se sabe que los Ministros hablaron, entre otras cosas, de la conferencia anunciada por Miguel de Unamuno para el 4 de Mayo, acordándose que sólo por fuerza mayor la suspenderá o aplazará el Gobierno.

El señor Sangro, Ministro del Trabajo, manifestó que cree que la huelga general de los mineros de Asturias anunciada para el dos de Mayo no se efectuará, pues el miércoles llegará la comisión de patronos y obreros para someterse al arbitraje de la Comisión del Combustible, esperándose que se llegará a un acuerdo que convenga a las dos partes.

PALENCIA abril 29, (AP).— Reina un gran temporal de lluvias, habiéndose desbordado los ríos. Tanto en la capital como en los pueblos cercanos se han inundado grandes extensiones de terrenos y huertas, y la línea férrea está interceptada, circulando los trenes por otras vías con las precauciones consiguientes.

En Venta de Baños, el río Pisuerga tiene seis metros sobre el nivel ordinario y las autoridades han tomado precauciones, trabajando activamente los bomberos y los miembros de la Cruz Roja, sin que hasta el momento haya nocurrido desgrácias personales.

PETICIONES DE LOS MATANCEROS

Dragado de bahía, mejoras para la mujer y el obrero

MATANZAS, abril 29. DIARIO.—Habana. Reunida esta noche, en el despacho del Gobernador Gronlier, la Asociación Cívica de Obreros de Matanzas, integrada por representación de todos los gremios, tomó el acuerdo de que una comisión de su seno, en compañía del Gobernador, visite en las primeras horas del día de mañana al Honorable Presidente de la República, haciéndole entrega de una exposición en la que solicitan entre otras cosas, el comienzo de las obras de dragado del puerto de Matanzas, por las que se ha venido interesando tan vivamente el ingeniero Jefe de Obras Públicas, señor Oscar Pardiñas, la instalación de los molinos de harina de trigo que ya ha sido sancionado por el Ayuntamiento, la pavimentación de las calles de Matanzas, modificación de la ley que favorece las mujeres en tiendas de ropas, sederías, etc. fijándole como jornal mínimo un peso diario, creación de una escuela de Artes y Oficios en Matanzas, promulgación de una ley restringiendo las inmigraciones, leyes para fijar costo del kilowat de corriente eléctrica, al precio de 10 centavos, con cierta proporción de mayor consumo, y 15 centavos al menor que respetando los subpuertos existentes en la República no se autorice ningún otro más, y que se promulgue una ley declarando obligatorio el empleo personal cubano en los ferrocarriles. La reunión terminó hace breves instantes.

Alberto LOVIO.

Corresponsal.

LO QUE CONTIENE DE INTERESANTE LA GACETA

Aceptar la renuncia presentada por el señor Moritz Marx del cargo de Agente Consular de Cuba en Stutgart, Alemania.

—Concediendo a la señora Juana Otero, como viuda del vigilante de la policía Ignacio Balado Lavandeira, una pensión de 1.008 anuales.

—Conceder a la señora Irene Ramos Pérez, como madre del vigilante José Agosto Ramos, una pensión anual de $475.20.

—Aplicando el retiro forzoso por incapacidad física para las funciones de su cargo, al vigilante de segunda clase Juan Pardo Cardenaty, con un pensión de $1.058.40.

—Aplicando también el retiro forzoso, por incapacidad física, total y permanente, para el servicio, al vigilante Salvador Villegas Piñeiro, con asignación de una pensión anual de $1.860.

—Declarando que la señora María Josefa Gabriela Meneses Gordillo, conocida por Dolores Meneses, no ha perdido su derecho al disfrute de una pensión mensual de $27.50, que le fué concedida como madre del vigilante fallecido Manuel Gallego Meneses.

—Declarando extinguida la parte de pensión que disfrutaba la señora Elpidia Oberto y que aquella acrezca al haber de su hija Manuela de la Luz Martínez, pagándosele en total $842.40 anuales.

—Disponiendo que el Mayor General Pablo Mendieta y Montefur, jefe del cuerpo de Policía Nacional, continúe prestando sus servicios a las órdenes inmediatas del Jefe del Estado y continúe en aquel cargo el teniente coronel José Perdomo Martínez.

—Concediendo a la menor Silvia Genoveva Martel, autorización para adicionar a su apellido el de Berndes.

—Modificando el artículo 49 del Reglamento para cobranza del Impuesto sobre entradas de las personas o compañías que vendan bienes a plazos, añadiendo a su primer párrafo cuanto atañe a la relación jurada a que se refiere la primera disposición transitoria de dicho Reglamento.

—Apropiando, con cargo a la cuenta denominada «Fondos Provenientes del Banco Nacional», la cantidad de $2.407.44 para atender a los gastos del personal y material que determina la elevación de categoría de los juzgados de primera instancia e instrucción y municipal de Isla de Pinos.

—Dando por terminada la comisión conferida al Alférez de navío señor Julio Calparzoro Guncet.

—Autorizando al Secretario de Obras Públicas para disponer el pago a los contratistas señores Mestre, Machado y Compañía, de las obras ejecutadas en el edificio que originalmente venían construyendo para el Instituto del Cáncer, a virtud del contrato otorgado.

—Apropiando la cantidad de $200.000 para aplicarla al pago de los gastos que originen las obras de Modificación, ampliación y terminación del Acueducto de la ciudad de Pinar del Río.

LABOR DE LAS ENTIDADES DETALLISTAS SOBRE EL NUEVO SERVICIO TELEFONICO QUE LLEGO A SU PUNTO CULMINANTE

La comisión del Centro de Cafés sigue estudiando los detalles para implantar una fábrica de refrescos propia

TODA LA NOCHE TRABAJARON LOS DETALLISTAS

Descubierto el retrato de don Ricardo Novoa Lacalle, y nombrado Socio de Mérito, el señor José Cao, tesorero

En la tarde de ayer el comité ejecutivo de la campaña contra la instalación del sistema telefónico de cobrar por llamada, entregó en la Cuban Telephone las primeras bajas.

Los comisionados estuvieron en la Compañía hasta después de las 8 de la noche y después de vencer mil resistencias y reparos entregaron más de mil bajas.

Durante todo el día de hoy, desde las 8 de la mañana, la comisión quedará constituída permanentemente en la Compañía para hacer entrega de todas las bajas que tienen en su poder y que sobrepasan ya la cantidad de dos mil, sin contar las que lleguen en el día de hoy.

Los miembros del comité, que vienen librando en los últimos días una tesonera labor luchando sin descanso y sin tregua, estuvieron trabajando toda la madrugada en el Centro de Detallistas, acondicionando la crecida cantidad de bajas que han llegado a sus manos.

El público se ha unido a la protesta y dentro de breves días se constituirá el primer comité de particulares, siguiendo inmediatamente la organización de comités en cada barrio. También durante el mes de mayo el movimiento se extenderá al interior de la República, tomando parte en ella los comerciantes e industriales de todas las poblaciones que sus instituciones mercantiles se encuentran adheridas a la Federación Nacional de Detallistas.

Durante todo el día de hoy, hasta las cuatro de la tarde, en el Centro de Detallistas se siguen recibiendo solicitudes de bajas, las cuales serán trasladadas inmediatamente a la Compañía.

EL CENTRO DE CAFES CELEBRO IMPORTANTE JUNTA GENERAL

Con la asistencia de un crecidísimo número de sus asociados, celebró junta general ordinaria administrativa el Centro de Cafés de la Habana en su edificio de Amargura número 12, altos.

Bajo la presidencia del señor Narciso Pardo Veira, y actuando de secretario el señor Antonio Puente Morán, se declaró abierto el acto a las 2 en punto de la tarde, leyéndose, habiendo sido aprobadas, la convocatoria, orden del día y actas de las juntas anteriores.

Se conoció el informe trimestral de la tesorería, que también fué aprobado, así como los correspondientes a movimiento de socios y de secretaría, que merecieron unánime aprobación, todos los cuales revelan la buena administración y el próspero estado económico de la institución.

Igualmente fué leído el informe de la comisión de glosa correspondiente al año anterior, suscrito por los señores Ramón Díaz, Francisco Villamil y Arturo García, el que mereció los más cálidos elogios por la escrupulosidad con que había sido hecho, demostrándose por el contenido del mismo, que no obstante no habérsele pasado ni el más mínimo detalle a los glosadores, no fué posible encontrar el menor motivo de reproche, evidenciándose haberse realizado la más eficiente y honrada labor durante el pasado año, que ha permitido capitalizar algunos cientos de pesos. El señor Teolindo Vázquez Peón, en ocasión de este informe, pidió un aplauso para la comisión de glosa, que fué tributado unánimemente, agregando que era un triunfo del Centro de Cafés ese informe, ya que por la calidad de los glosadores, especialmente del señor Díaz, que es un economista consumado, no podía abrigarse la menor duda de que todo estaba bien, puesto que si así no hubiera sido, el referido señor Díaz así lo hubiera declarado con el civismo innato en él.

Con la solemnidad que el caso requería y precedido de una prolongada salva de aplausos, de pie la concurrencia, por el señor José Llamosas y Carral, primer presidente que tuvo la institución en 1903, fué descubierto el retrato del señor don Ricardo Novoa Lacalle, que había sido colocado en lugar preferente del salón de actos, por acuerdo unánime de junta anterior, con que se quiso premiar la meritísima labor del señor Novoa, durante el tiempo que por sustitución reglamentaria ocupó la presidencia en sustitución del señor Vicente Piñeiro, desde la que alcanzó, tras los mayores esfuerzos, los más brillantes éxitos para la sociedad. Con motivo de este acto fueron varios los discursos pronunciados, destacándose los del presidente social, señor Pardo y el del ex-presidente señor Vázquez Peón, en los que brillantemente destacaron la personalidad del homenajeado, expresando además, que actos de esa naturaleza constituían mayor honor para la institución, que para las personas a quienes se tributaban.

Posteriormente fué tomado por unanimidad el acuerdo de otorgar el honroso título de socio de mérito al tesorero señor don José Cao, en justa compensación, no solamente a su provechosa labor social, sino a la noble y desinteresada labor por él realizada recientemente en favor de un asociado al que por su eficaz y oportuna actuación salvó de la ruina.

Entrada la junta en asuntos generales, entre otros, se tomaron los acuerdos siguientes: Facultar al señor presidente, mediante un amplio voto de confianza, para que actúe como mejor lo crea oportuno en la campaña contra el nuevo sistema de teléfonos y que por la comisión que tiene a su cargo el estudio del asunto de las gaseosas y refrescos, se activen los trabajos, con el propósito de conocer en próxima junta, las proposiciones concretas que se han formulado por algunas fábricas, así como lo relacionado con la construcción de una moderna planta, con capacidad par, 1.000 cajas diarias.

EN EL ARCHIVO DE PROTOCOLOS

Se ha publicado el catálogo de material americano de aquél

SEVILLA, Abril 29. (AP.)—El Instituto Hispano-Americano ha publicado el tomo primero del Catálogo de Material Americano que contiene el Archivo de Protocolos de Sevilla. El tomo en cuestión hace referencia sólo a los documentos pertenecientes al siglo XVI y en los tomos siguientes se hará mención de los documentos correspondientes a los siglos posteriores.

HERMOSO FESTIVAL DE CULTURA FISICA EN EL PLANTEL "N. SEÑORA DE LOURDES"

En aquel acreditado centro de enseñanza se festejó, además el onomástico de la Superiora del mismo, que fué muy agasajada

Simpático festival fué el celebrado en el día de ayer en el Colegio Nuestra Señora de Lourdes. Dentro de la mayor intimidad por la mañana y con ejercicios de cultura física por la tarde, se pusieron de relieve, una vez más, las simpatías con que en la Víbora cuenta tan acreditado Plantel y su digna Superiora, que fué festejada, por ser, precisamente, ayer, su fiesta onomástica.

Por la mañana se celebró una Misa de Comunión, acercándose a la Sagrada Mesa más de trescientas alumnas y antiguas alumnas. Fué conmovedor y sublime el acto, que pareció aún revestirse de mayores bellezas cuando el incomparable Trio Hernández, envolvió el local en sublimes armonías de escogidos motetes.

Recibió muchas felicitaciones e innumerables regalos la Superiora, que fué muy agasajada por las colegialas. Las parvulitas la obsequiaron con un precioso Niño Jesús y las mayores contribuyeron con su óbolo al magnífico altar que en breve adornará la hermosa Capilla.

En el Festival de Cultura Física, por la tarde, el entusiasmo y animación llegaron a su apogeo. El desfile fué magnífico por el número, orden, y distinción. Fué una demostración de disciplina y cultura, recibiendo muchos aplausos las alumnas, que al terminar juraron la bandera nacional, entre vitores a la patria.

Tan sólo actuaron las divisiones segunda y tercera en el Festival, que mostraron su entusiasmo e interés. Fué un éxito más del competente Profesor de las asignatura Sr. Loustalot.

El acto terminó con una magnífica marcha, ofreciendo el césped adecuado marco a tan maravilloso acto.

Selecta y numerosa fué la concurrencia.

Reciban nuestras felicitaciones los organizadores del festival, el Plantel y su Superiora, por cuya eterna ventura hacemos fervientes votos, que bien los merece por los tesoros de su saber y su bondad.

HA MUERTO DON BASILIO PARAISO

Presidía la Cámara de Comercio de Madrid y era muy acaudalado

MADRID, abril 29 (AP).— En el Palacio que ocupaba en el Paseo de la Castellana ha fallecido el Presidente de la Cámara de Comercio, don Basilio Paraiso. La muerte se dió a su avanzada edad, pues contaba con ochenta y un años. El señor Paraiso era riquísimo y poseía varias fábricas de cristal. Mañana será trasladado a Zaragoza, su pueblo natal, donde el cadaver recibirá permanente sepultura.

M.E.C.D. 2016