SECCION 1ª

MIEMBRO de The Associated Press. Esta queda autorizada para usar nuestros servicios y noticias de información. Hilo directo con New York.

DIARIO DE LA MARINA

EL DIARIO DE LA MARINA es el periódico más antiguo de Cuba. Fué fundado en el año mil ochocientos treinta y dos. Servicios especiales de España.

SECCION 1ª

AÑO XCVIII.—NUM. 87 | Acogido a la franquicia postal | LA HABANA, SABADO, 29 DE MARZO DE 1930.—NUESTRA SEÑORA DE LA SOLEDAD | TIEMPO PARA HOY: Variable | EJEMPLAR: 5 CENTAVOS

Impresiones

Estos prejuicios de razas no son fáciles de desarraigar, pues sus raíces se adentran en las regiones más enmarañadas y profundas del espíritu humano, amén de los materiales con que la historia ha ido contribuyendo a la construcción de esa gran tontería que se llama superioridad racial.

El hombre necesita nutrir su vanidad constantemente, y cuando no encuentra títulos razonables en que apoyar su superior jerarquía se agarra de los mayores absurdos. Una de las diferencias más superficiales, que distinguen a los hombres es el color de la piel, lo cual no obsta para que sea la más marcada, por aquello de que la inmensa mayoría de las gentes no ve sino la mera superficie de las cosas. La distinta pigmentación brinda a todos los hombres blancos, aun a los más imbéciles e incultos, la satisfactoria ilusión de pertenecer a la aristocracia del género humano.

Una aristocracia, desde luego, no homogénea, pues dentro de ella también se han establecido diferentes categorías. Así para los germanos y anglosajones la sal de la humanidad la constituyen ellos mismos que, con otros pueblos del Norte de Europa, forman los llamados elementos **nórdicos**, en contraposición con los latinos, que vienen a ser los siervos de la gleba de la raza blanca. De ahí que el último mascador de **andullo** que carga sacos en los muelles de New York y escupe por el colmillo se consideraría superior a Martí o a Unamuno si supiera quiénes eran estos dos personajes.

El mal es tan antiguo como el planeta, y de seguro que Caín si hubiese tenido que justificar su crimen hubiera apelado a cierta incompatibilidad racial con su hermano, que aparecía mucho más tostado por el sol.

El orgullo de raza se manifiesta en todos los pueblos de la antigüedad. Asirios, fenicios, egipcios, babilonios, griegos, romanos, fueron poseídos de la convicción infantil de ser la flor y nata de la tierra. Y de esa flor y de esa nata sólo restan unos pedruscos, unos ladrillos y unas tumbas.

Romano de Roma, decía de sí el nativo de la ciudad de las Siete Colinas para que no lo confundiesen con aquellos que sólo lo eran por derecho de ciudadanía. Y el romano de Roma fué pisoteado más tarde por los bárbaros que miraran con tanto desdén, esos bárbaros ancestros de los actuales **nórdicos**, que aun vivían en los bosques cuando ya a orillas del Mediterráneo otros hombres de cabellos obscuros y de tez de un blanco menos lechoso habían creado la Venus de Milo y escrito la Iliada.

Y ¿los españoles? Aquellas tropas que, camino de Flandes, pasaban por Francia con unos aires y unos gestos que, al decir de un escritor francés, el último soldado parecía un príncipe, ¿no llevaban consigo la íntima convicción de que fuera de ellos la humanidad era algo risible y despreciable?

Hoy mismo, ¿a qué renglón han de cargarse los mares y miserias del mundo sino al prurito imbécil de creerse cada pueblo superior a los demás?

Y si eso ocurre dentro del gran sector de una raza, ¿qué mucho que para infinitos blancos el negro sea algo así como el eslabón perdido en la escala zoológica de la teoría evolucionista? Siempre es confortador el saber que, sin esfuerzo ninguno por nuestra parte, ocupamos un lugar distinguido en cualquier orden. De ahí que el último chisgaravís caucásico se figure que puede mirar por encima del hombro a un Juan Gualberto Gómez o al mismo Antonio Maceo.

Timeo hominem unius libri. Temo al hombre de un solo libro, que dijo Santo Tomás.

Así son de temer los que no tienen otro motivo más noble para satisfacer su orgullo que el muy baladí de haber nacido con la piel blanca; porque una vanidad malparida no se sabe el daño que puede ocasionar.

La Recepción de los Doctores Benigno Souza y Armando de Córdova en la Academia de Ciencias Resultó Solemne

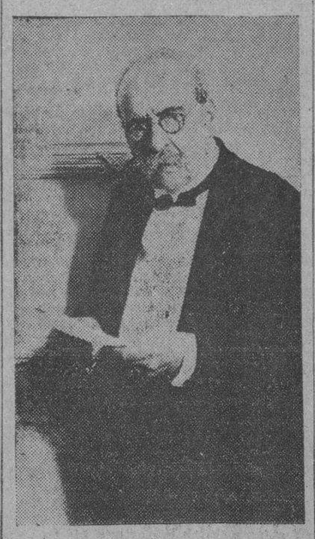

Dr. Carlos de la Torre

Los Drs. C. de la Torre y L. Ortega, Fueron los que Tuvieron a su Cargo Contestar a los Discursos de los Recipiendarios

EN EL TRATAMIENTO DE LOS ALIENADOS EN CUBA

Fué el Tema del Dr. Córdova y el Dr. Souza expuso: "Casos Clínicos de Abscesos Cerebrales". Fueron Ambos Ovacionados

Dr. Armando de Córdova

Bien fuera de lo habitual, el Salón de Actos de la Academia de Ciencias se vió anoche colmado de selecto público, fiel exponente de la general estimación y justo renombre ya alcanzado por los doctores Benigno Souza y Armando de Córdova, a quienes la docta Corporación iba a recibir como Académicos de Número.

El doctor Armando de Córdova fué el primero en ocupar la prestigiosa tribuna para dar lectura a su trabajo sobre ::Estado actual y reformas que es indispensable introducir en la asistencia de los alineados de la República', en que como próvido fruto de su experiencia personal y de sus repetidos viajes a las principales clínicas y manicomios de Europa y América y acorde con las más modernas orientaciones de los psiquiatras que descuellan en esa difícil especialidad —en que tal alta autoridad personal tiene el doctor Córdova— se declaró resuelto partidario del sistema "familiar' cuyas amplias y positivas ventajas, sobre los actuales procedimientos de hacinamiento o de asilo, explicó cumplidamente.

Refiriéndose a las notables reformas y mejoras importantísimas ya implantadas por el actual Gobierno en el Hospital Nacional de Dementes de Cuba (Mazorra) declaró su confianza en que sea creada —como una más de las vitales mejoras llevadas a nuestra Universidad— la Clínica y Hospital de Dementes, cuyos inigualables beneficios vaticinó.

Para contestarle fué designado el doctor Luis Ortega, su compañero en el Claustro Universitario, quien dió lectura a una sintética biografía del doctor Córdova, mencionando sus ejecutorias profesional y académica, hasta suceder al doctor Valdés Anciano —su Maestro— en la Cátedra que hoy prestigia, en la Escuela de Medicina y su especial consagración, múltiple y fecunda, a la práctica de alienista, destacando que su caudal científico evidenciado en el trabajo que acababa de presentar a la Academia no era de índole "bibliofila" sino suma y compendio de la tesonera investigación y experimentación, viables en el nuevo académico por la medular preparación que adquirió en las Aulas del Alma Mater, sobresaliendo ya como alumno en las asignaturas basales. Con el legítimo afecto de la antigua amistad y camaradería fraterna y en nombre de la Academia le dió la bienvenida.

Extinguidos los vivos aplausos tributados al doctor Ortega, como antes lo fueron al doctor Córdova, éste recibió de aquél la Medalla de su nuevo rango, imponiéndosela entre nuevos aplausos, seguidos de cordiales felicitaciones para ambos.

Penetra entonces en el Salón de Actos el doctor Benigno Souza, momento como ninguno para dejar ver —una vez más—que acendradas simpatías disfruta merecidamente el eminente cirujano, prototipo de hombre bienquisto por doquier y, en quien la estimación de los cultos va pareja con la afectuosidad popular que le forma su ambiente donde se halle. Y en el de la Academia de Ciencias huelga decir que acogida tuvo anoche. La admiración, la gratitud y la amistad fundidas.

Su trabajo de ingreso quedó integrado con algunas páginas de su diaria consagración, que siempre modesto—acaso su más bella cualidad personal—intituló: «Algunos casos clínicos de accesos cerebrales», señalando lo que tuvieron de notables, cuando lo verdaderamente notable—en cada uno y en todos ellos—se vió claro por el auditorio que fué la curación lograda por el mago de la cirugía que es el doctor Souza. Valga citar uno—impedidos, por la hora a que terminó el acto de más amplia reseña—de esos 'casos»: fueron precisas cuatro trepanaciones.

Epílogo de su trabajo hizo el doctor Souza recuerdo devoto para sus Maestros y cariños para sus compañeros, a cuyos aportes atribuyó su capacidad científica.

La ovación que siguió al trabajo leído por el doctor Souza testimonió al nuevo Académico la sincera complacencia con que le escucharon sus admiradores y estos eran cuantos le oían.

Estuvo apadrinado el doctor Souza por el doctor don Carlos de la Torre y con deliciosa ironía, hija del cariño a su antiguo discípulo, reputó crueldad verse allí para recordar obligadamente tiempos mejores, ilusiones idas que estaban compensadas por la inmensa satisfacción de ver llegar a la Academia al que en el Colegio "El Progreso", que dirigía en esta Capital fué con el doctor Octavio Averhoff y el heroico Arango de los discípulos predilectos por sus excelentes dotes.

Al biografiar Don Carlos de la Torre la ejemplar existencia de quien siguió destacándose luego en el Alma Mater al abrazar la profesión médica, acaparando sin tregua Premios y Diplomas como hiciera en el Bachillerato, citó pasajes de la dura y austera formación profesional del doctor Souza, como la azarosa de la Guerra de Independencia, que a poco deja trunca su dedicación, liberado de la temida interrupción por el milagroso "Pase" quien obtuvo del General del Ejército Libertador Silverio Sánchez Figueras, para poder proseguir sus estudios universitarios, merced que pagó pródigamente el doctor Souza al salvarle la vida —en 1909 — y surgir a la celebridad como cirujano prodigioso, al par.

Tras la cariñosa bienvenida del venerable doctor Latorre, éste impuso al doctor Souza la Medalla de Académico, para comulgar afectuosamente en un abrazo, que parecía repercutir emoción en los aplausos de los asistentes.

En uno de nuestros próximos números, por gentileza que debemos al doctor Armando de Córdova, publicaremos íntegro su valioso trabajo leído en esta brillante ceremonia académica.

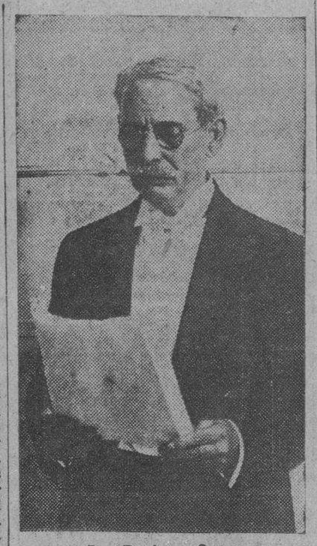

Dr. Benigno Souza

PARA OBREROS SIN TRABAJO SE PROPONE AUXILIO

Proyecto de ley inglés dando un crédito de $50 millones

AUMENTAN EN NUMERO

Acusado el gobierno de usar la misma política combatida

LONDRES, marzo 28. AP.— Una proposición de ley presentada hoy por el ministro del Trabajo, Margaret Bondfield, a la Cámara de los Comunes, autorizando al Gobierno para prestar otros $50.000.000 al fondo de pensiones para los obreros sin trabajo en vista del anormal aumento de los trabajadores sin ocupación ha sido aprobada.

Winston Churchill, excanciller del Exchequer conservador, vigorosamente denunció al Gobierno, acusándole de perseguir la misma política que los laboristas combatieron cuando la ponía en práctica el Gobierno conservador.

Miss Bondfield confesó que no le gustaba el principio de prestar dinero al fondo, pero que las presentes circunstancias lo hacían inevitable. Espera que el número de obreros sin trabajo experimente una reducción en breve.

DIA DE DIFUNTOS DE LA COLONIA CHINA EN CUBA

Pide permiso para efectuar varias ceremonias religiosas

MUSICA Y PEREGRINACION

Al cementerio chino para ofrendar a sus antepasados

La sociedad asiática Long Sai Li, establecida en San José 38, altos, solicita autorización del Alcalde para verificar mañana 30 de los corrientes la ceremonia religiosa del Día de Difuntos a la usanza china, tocando música y organizando una peregrinación que partirá del frente de la referida casa a las diez de la mañana, para ir hasta el Cementerio Chino donde se harán ofrendas a los antepasados.

UN LESIONADO EN UN CHOQUE

Ocurrió este accidente entre un automóvil y un camión

Francisco González Hernández, de 19 años de edad, vecino de Pasaje G, en el reparto Buena Vista, fué asistido en el tercer centro de socorro, de graves contusiones por el cuerpo, que sufrió en la Calzada de Palatino, frente al kilómetro 1, al chocar un automóvil, cuyo número ignora, con el camión número 6544, que el conducía por aquel lugar. El chauffeur del automóvil, tan pronto como se dió cuenta del hecho imprimió mas velocidad al vehículo desapareciendo.

SUMARIO

A.—A Través de la Vida . . . 15
—Artes y Letras (Academia) . . . 13
—Alianza N. Feminista . . . 10
C.—Cables . . . 4
—Casos y Cosas . . . 2
—Consejos Médicos . . . 11
D.—Deportes, 17, 18 y . . . 19
—De Día en Día . . . 2
—Defunciones . . . 13
EDITORIAL . . . 16
—Estado del Tiempo . . . 15
—España (Cables) . . . 26
—Estado (S. E.) . . . 5
—Estado (Secretaría) . . . 13
F.—Falsedad (Juicio por) . . . 9
G.—Gaceta . . . 26
—Ganado (Marcas) . . . 15
—Gobernación . . . 5
H.—Habaneras, 5, 7, 9 y . . . 11
—Hacienda . . . 5
I.—Industriales . . . 2
—Instrucción Pública . . . 13
J.—Judicial (Policía) . . . 13
LL.—Lluvia en la República . . . 15
M.—Matanceras . . . 2
—Mercantil . . . 13
—Movimiento Político . . . 14
N.—Normalistas . . . 10
O.—Obras Públicas . . . 13
P.—Para Ellos y Para Ellas . . . 14
—Palacio . . . 15
—Puerto . . . 11
R.—Religiosa . . . 6
—Radio y Electricidad . . . 19
—Reclamados . . . 19
S.—Sociedades Españolas . . . 6
—Sanidad . . . 13
T.—Teatro . . . 8
—Telegramas . . . 21
—Tribunales . . . 10
—Terminal . . . 19
U.—Unión Israelista . . . 2
—Universidad . . . 13
V.—Viboreñas . . . 10
—Vida Civil . . . 14
—Vida Obrera 10 y . . . 13

JEFE MUERTO DE VARIAS PUÑALADAS

Era el jefe de la estación del ferrocarril de Violeta

(Por telégrafo)

VIOLETA, Marzo 28. — DIARIO, Habana. — A las siete de la mañana de hoy ha sido asesinado a puñaladas, el señor Santiago Alonso Revilla, Jefe de la Estación de esta localidad, por un sujeto nombrado Rafael Torcida (a) El Montañés, de pésimos antecedentes. Según versiones Torcida exigió dinero a Alonso y hoy, al negárselo, lo agredió, infiriéndole varias puñaladas que le causaron la muerte momentos después.

La víctima deja dos hijos menores. El hecho ha causado general sentimiento, por tratarse de persona que, como Alonso Revilla, gozaba de bien ganada estimación. El victimario fué detenido por el Policía Municipal Francisco Fernández. El Juzgado de Morón actúa.

Corresponsal.

VUELO DE SIDAR A BUENOS AIRES

Está de viaje con el fin de adquirir el aeroplano

CIUDAD MEXICO, Marzo 28. (AP) —El coronel Pablo Sidar, uno de los mejores aviadores mexicanos, era esperado hoy por la noche en El Paso, Texas, de donde seguirá a Los Angeles y Downey, para comprar el aeroplano en que intentará el vuelo sin escalas México-Buenos Aires.

Se dice ahora en esta capital, que el coronel Sidar ha cambiado de idea en lo concerniente al lugar de partida, pues despegará en Mexicali, ciudad situada junto a California, debido a que por estar al nivel del mar, puede remontarse allí con mucha más carga que en Ciudad México, cuyo enrarecimiento atmosférico, por la elevación, hace muy difícil la maniobra.

El aparato que necesita el coronel Sidar, es un monoplano de un sólo motor.

El aviador piensa volar a Ciudad México la semana próxima.

UN VUELO DESDE EUROPA A E. U.

Kingsford-Smith proyecta hacerlo en el "Southern Cross"

HONOLULU, marzo 28. AP. El capitán Charles Kingsford-Smith, que mandaba el aeroplano Southern Cross en su vuelo de 7.800 millas desde Oakland, California, a Sydney, Australia, en 1928, anunció que se proponía realizar un vuelo en el mismo aparato desde Europa a bordo del vapor "Sonoma" procedente de Australia en viaje a Europa.

Los planes para el proyectado vuelo a través del Atlántico no están completos, dijo el aviador, y el Southern Cross no podrá ser utilizado aunque esperaba emplearlo en el vuelo. Agregó que desde luego la hazaña no comenzará antes del mes de Junio.

El vuelo sobre el Atlántico, casi de hacerse, dijo Kingsford-Smith, continuaría por los Estados Unidos hasta Oakland, California, como razón sentimental, para completar su vuelo alrededor del mundo.

EL NUEVO RECORD POR EL "EUROPA"

Los que dudaban del éxito han resultado derrotados

NUEVA YORK, marzo 28.— AP. El trasatlántico alemán "Europa" ganó hoy otra victoria. Las personas que dudaban del éxito decían que el buque faro Ambrose, meta oficial del viaje, había avanzado en dirección al mar desde que el "Bremen" de la misma nacionalidad estableció su record.

El departamento de Buques-faros de los Estados Unidos, manifestó que el buque-faro en cuestión había sido movido hacia el sur, aumentando probablemente la longitud de la ruta.

Apuñalado un Hombre Frente al Hotel Plaza

El Grave Suceso fué hoy, de Madrugada

LOGRO ESCAPAR

Manifestó el Herido que no lo Conoce

Cerca de las dos de la madrugada de hoy fué asistido en el primer centro de socorro, por el Dr. Benavides, practicante señor Grave de Peralta, un sujeto de la raza negra nombrado Mario Fuentes, de la Habana, de 27 años, vecino de San Pablo 2, el que presentaba una herida incisa, producida por una navaja, en la región costo-mamaria izquierda.

A la Policía declaró el herido que estando frente al Hotel Plaza, Neptuno y Zulueta, fué acometido por un individuo desconocido, que se dió a la fuga apenas cometido el hecho. No sabe Fuentes a que obedece la agresión de que fué objeto.

DELITO CONTRA LA SALUD PUBLICA

El Juzgado de Instrucción de la Quinta Sección, para sustanciar la causa número 1168, de 1929, seguida por delito contra la salud pública, cita para el día dos del entrante mes de abril al médico municipal que estuvo de guardia en el Centro de Socorro del Cerro, el día 11 de diciembre último, a las diez de la mañana, y que dispuso la remisión al Hospital Calixto García de Remigia Ramos y Francisca Alonso y Ramos, para que fueran observadas como presuntas dementes.

VAPOR PIDIENDO AUXILIO

SEATTLE, Estado de Washington, marzo 28. (AP) Embarrancado en Punta Sur, a unas cien millas de San Francisco de California, el vapor japonés Rhine Maru está trasmitiendo continuos SOS, en demanda de auxilio. El vapor H. M. Storey, que está a solamente seis millas del Rhine Maru, fué el primero que se dirigió a prestar socorro al barco encallado.

Poco después se supo que el tanque La Brea también navega hacia donde está el buque japonés.

LOS TRANVIARIOS NO PIENSAN PARAR

Es incierto que proyecten dejar el trabajo los lunes

Una Comisión de Conductores y Motoristas nos ha visitado ayer, para rogarnos que hiciéramos saber al público, que es incierta la versión publicada de que pensaran hacer un paro de 24 horas, los lunes de cada semana, si la compañía lleva a cabo la rebaja de jornales.

Dicha comisión nos manifestó que sobre el particular no se había celebrado ninguna reunión, ni se había tomado ningún acuerdo por los miembros del Sindicato; que la medida ha producido general disgusto pero ningún propósito tienen en proyecto contra ella, mucho menos en estos momentos, en que distintas personalidades se hallan actuando cerca de la Compañía, interesando de la misma que modifique su resolución.

Gustosos complacemos a los obreros, publicando su aclaración.

Vox Anònima

¡Light House! Faro. Casa de educación para ciegos. ¡Qué bello y bien escogido nombre! ¡Y qué hermosa y humanitaria obra la de consagrar tiempo, inteligencia y fortuna a organizar y multiplicar esas instituciones, y a despertar en todas partes el interés por las personas privadas del más importante, útil y necesario de los sentidos!

Mr. Rufus Groves Mather y su esposa Mr. Winifred Holt Mather, emplean piadosamente su vida en esa obra de misericordia. Anoche, bajo el patrocinio del Embajador de los Estados Unidos en nuestro país, ofrecieron en la Sala de la Academia de Ciencias una exposición de sus trabajos. ¡Noble empeño el de esas almas generosas!

No predicarán en desierto ni caerá la simiente que riegan a todos los vientos en surco estéril. También entre nosotros hay almas buenas que velan por las personas privadas de luz. La escuela de Ciegos «Varona Suárez» es nuestro Light House. Fundado por los esfuerzos de un cubano de alma grande, alumbra en la noche material de muchas criaturas, gracias a la tenacidad, el talento y el dulce corazón de damas cubanas que alimentan sin cesar esa nuestra lámpara de piedad para los ciegos.

No existe para éstos el maravilloso mundo de los colores. La luz, alegría de la creación, no la conocen o la han perdido para siempre. Tanteando en la tiniebla, avanzan tímidos y medrosos donde otros caminan con pie seguro y corazón sereno. Sin embargo, el ciego educado recobra la confianza en sí y se libra del tormento de su inutilidad. La educación da luz a su espíritu. Hace que superen a muchos desdichados, ciegos para siempre de la mente y del corazón. Dar paz y fuerza al alma del ciego. Esa es la misión del «Faro». Ese el efecto más importante de su instrucción. Multipliquense los «Light House». Alumbrarán a los ciegos que lo son materialmente, y a muchos que padecen más grave ceguera todavía: la de la conciencia.

«Aprende, aprende a amar la tierra. Déjate penetrar del perfume de vida que exhala todo cuanto te rodea; porque todo cuanto ves está vivo y se mueve, y posee una voz. Cantan entre las ramas alegres los pájaros: muge en la dehesa la vaca, que llama solícita al apartado becerrillo; zumba el insecto entre las yerbas: susurra, entre las ramas que a su paso se mecen, rumoroso el viento blando que acaricia tu rostro: huele el campo a flores recién abiertas, y se siente así en el alma una paz y una alegría dulce, callada, secreta, honda, que nos dice que con nosotros vive una sola vida el mundo que habitamos...»

¡Cuántas veces estas palabras que repetimos de memoria, al cabo de los años, exponiéndonos a estropear el admirable estilo del maestro, han resonado en nuestras aulas, llevando un poco de poesía a la fatigosa y en no pocas ocasiones árida labor de la escuela!

Don Esteban Borrero Echevarría, recordado anoche por Juan J. Remos y por Catalá en la Academia de Artes y Letras, con palabras de justiciera exaltación fué, sobre todo, para nosotros, un educador y un poeta. Educador y poeta. Creador de belleza y de energía moral. Maestro por expansiva fuerza generosa de su espíritu. ¡Cuánta ternura hay en sus libros para la infancia, en sus «Amigos del Niño»! Y cuánto cubanismo puro, esencial, sin falsos alardes de fementida patriotería!

«¿No has visto por ahí y no te causa lástima muchos pobres niños que han sido educados? Su aspecto es rudo. Su voz es áspera, desentonada y bronca. No saben leer. Apenas saben sonreir...»

«Arpa es la creación que en la tranquila inmensidad oscila...»

De las lejanas honduras del recuerdo acuden en tropel las bellas frases del maestro, llenas de dulcedumbre y de poesía.

Olvidado. Sí, olvidado por los que no bebieron idealidad en la fuente viva de su enseñanza cubanísima. Vivo siempre en la memoria de los que, en silencio, sintieron alguna vez el orgullo y la fruición moral de ser sus ignorados discípulos.

* * *

Depósito en que la Leche era Adulterada

Sorprendido en la calle de Hospital por nuestra sanidad

ACTUACION JUDICIAL

Se impuso multa al dueño y se le decomisaron los efectos

Con noticias el doctor Ponce, Inspector Médico del Negociado de Abasto de Leche de la Habana, de la existencia de un depósito de leche clandestino en el segundo distrito, con el personal a sus órdenes montó una guardia logrando ayer, a las cinco y media de la mañana sorprender en un local anexo a la botica establecida en la calle de Hospital número siete propiedad del señor Baltasar Saez, el referido depósito de leche, que manipulaba el señor Felipe Jorge Echevarría, dependiente del señor Antonio Benitez, propietario de una lechería en esta Capital.

Analizada la leche dió 38 grados refractométricos, procediéndose al arrojo del producto e imponiéndosele una multa.

También se levantó acta detallando la ocupación clandestina y dejando como depositario de 81 pomos vacíos, ocho cajas metálicas y dos cestas de reparto al dueño de la referida botica, quedando dichos enseres a la disposición del señor Jefe Local de Sanidad de la Habana, doctor Francisco Pérez y López Silvero.

El acta fué firmada también por el vigilante de la Policía Nacional número 1131, Juan García, de la Séptima Estación de Policía.

SOLO FALTAN

-13-

DIAS PARA PARTICIPAR EN NUESTRO PLAN DE OBSEQUIO DE REVISTAS

Hemos anunciado y estamos anunciando profusamente la terminación de nuestro

PLAN DE OBSEQUIOS DE REVISTAS

para que nadie pueda quejarse después si no lo aprovecha.

LA FECHA PARA FINALIZARLO ES IMPRORROGABLE

NO OLVIDE VD. HACER SU SOLICITUD ANTES DEL DIA 10 DE ABRIL PROXIMO.

K.

Redactarán un Reglamento de Tesorería

Ha sido encargada de ello una comisión de Hacienda

QUIENES LA FORMARAN

Cada uno de los empleados responderá por su trabajo

El Secretario de Hacienda doctor Mario Ruiz Mesa, firmó ayer un decreto por el cual se dispone el nombramiento de una comisión que tendrá a su cargo la redacción de un Reglamento para la Tesorería General de la República; exponiendo en el mismo que la Ley Orgánica del Poder Ejecutivo asigna las obligaciones inherentes al cargo de Tesorero sin precisarse las de los demás funcionarios que prestan servicios a sus órdenes.

La importancia de las oficinas de la Tesorería General de la República, amerita que todos los empleados de la misma tengan reglas sus funciones, disponiendo por lo tanto lo siguiente:

«Que por una comisión, integrada por un delegado del Tesoro General otro de la Intervención General y otro del Contador Central de Hacienda, asesorado por un Letrado que designará la Sección de Consultoría, se proceda a la mayor brevedad a redactar un Reglamento de la Tesorería General que deberá someterse al Hon. Sr. Presidente de la República para su aprobación. La Sección del Servicio Central queda encargada de las notificaciones pertinentes para el cumplimiento de lo dispuesto. (f.) Dr. M. Ruiz Mesa, Secretario.

CONDECORACION A SOLER Y BARO

Fué nombrado oficial de la Estrella Polar de Suecia

El Introductor de Ministros de la Secretaría de Estado, señor Enrique Soler y Baró fué agraciado ayer con una muy preciada condecoración de un reino de Europa.

El Rey de Suecia le confirió la cruz de oficial de la Estrella Polar una de las órdenes más distinguidas de ese país.

Hizo entrega de las insignias al funcionario cubano el Cónsul de Suecia en la Habana, manifestándole que el monarca sueco había tenido muy en cuenta las atenciones que el señor Soler tuviera para el Ministro Anderbergg, durante su estancia en la Habana con ocasión de la toma del segundo mandato del actual Presidente de Cuba.

M.E.C.D. 2016

DE DIA EN DIA

Contestando al doctor Céspedes, el doctor Cabrera, le recuerda que el General Lee, cónsul entonces de los Estados Unidos, salvó el edificio del Habana Yacht Club, que amenazaban los soldados españoles, izando allí la bandera americana.

Pero, a los efectos del incidente en discusión, no estuvo muy feliz el doctor Cabrera con su recordatorio, ya que es bien sabido que la bandera americana, no es, precisamente, la que más les habla de fraternidad racial a los hombres de piel oscura.

Entre los eventos aéreos que despertarán el interés público esta noche, en el aeropuerto de Rancho Machado (que es como debiera llamarse el pueblo General Machado, antes, Rancho Boyeros) figura, el de la bailarina La Verne, que ejecutará una danza clásica sobre el ala de un avión en pleno vuelo.

Esto de La Verne, no lo soñó Julio Verne, tal vez porque aquel privilegiado cerebro no soñaba más que con cosas útiles.

Mucho público será atraido también por el sorteo de diez viajes gratis en el Trimotor Ford.

Uno del público, sin embargo, (el que suscribe, por más señas) dejará de ir a la fiesta del aeropuerto, por razón de ese sorteo, precisamente. Conoce su poca suerte. Y está seguro, por tanto, de que le tocaría uno de esos viajes en el Trimotor.

Lo que para él significaría tanto como sacarse la rifa del elefante.

Se anuncia un segundo descubrimiento sensacional del sabio Einstein:

Una Ley de relación entre la gravitación y la electricidad.

Como éxito de librería, creemos sin embargo que la obra del sabio alemán ha de resultar muy inferior al de "Las mujeres que matan", el libro que está poniendo a la venta nuestro compañero en la Prensa, el excelent reporter policíaco, Pizzi de Porras.

Y la culpa no será de Pizzi de Porras, sino del propio Einstein, que salió la vez pasada dudando de que lo hubieran entendido, en todo el mundo, más de media docena de personas.

Ya casi en estado putrefacto, el cuerpo de una tierna niña fué extraido por su madre de la fosa en que yacía y llevado a la cuna, donde sorprendieron a la infeliz mujer tratando de revivirla con sus cantos y sus caricias.

Y es justo que se sepa que ese tierno poema de amor maternal, se desarrolló también en el país, donde un pueblo entero hizo fiesta por el rescate de una ovejita sepultada varios días por la nieve.

¿Se ve que la raza no es tan cruel como les parece a los que no les gustan las corridas de toros?

AFORO DE ESTAÑO Y DE ALEACIONES

Se pide permiso para usar el canal de Tunas de Zaza

La Cámara de Comercio Cubana, ha dirijido una comunicación al Presidente de la Comisión Técnica Arancelaria, con el objeto de gestionar la modificación de la partida 73 letra H, del vigente arancel de aduanas en el sentido de que todos los artículos de estaños y sus aliaciones, paguen por su peso neto, en vez de hacerlo por su peso bruto.

—También mandó otra comunicación al Secretario de Hacienda ,solicitando la modificación de la Circular No. 13, de fecha 29 de Febrero del año 1913, dictada por esa Secretaría, para que los buques que no excedan de 24 pies de calado, puedan usar el canal de Tunas de Zaza, para entrar o salir del puerto de Jucaro, o Palo Alto, no obligándoles a que utilicen el canal de Bretón, como lo venían haciendo en la actualidad.

Así como otra comunicación dirijida al Administrador de la Aduana de la Habana, transcribiendo el acuerdo de la Sesión de Comercio, para que por esa dependencia del Estado, se regule el procedimiento de extracción de muestras, para el aforo de mercancías importadas, a fin de que se limite a lo extrictamente necesario.

Dr. Gonzalo Pedroso
CIRUJANO DEL HOSPITAL MUNICIPAL DE EMERGENCIAS
Especialista en vías Urinarias y Enfermedades Venéreas. Cistoscopia y cateterismo de los uréteres. Cirugía de Vías Urinarias. Consultas de 10 a 12 y de 3 a 6 p. m. en la calle Avenida de la República 254.

DR. PULGARON
Manzana de Gómez 465
Teléfono A-1862.
PRIMERA Y SEGUNDA ENSEÑANZA. ENSEÑANZA SUPERIOR Y LATIN.
Visitas y Avisos: de 6 a 7.

Poland Water
(AGUA POLAND)
De venta en los mejores establecimientos de Víveres Finos, Hoteles, Restaurantes, Clubs y Droguerías.
Depositarios y Distribuidores:
J. GALLARRETA Y Cía, S. en C.
Mercaderes Núm. 13.—Habana.

CASOS Y COSAS

ESTAFETA

Señorita "Pinareña":
gustoso publicaría
los versos que usted me dice:
pero, acaso por desidia,
no conservo lo que escribo,
aunque parezca mentira.
Y lo gracioso del caso
es, que, para mi desdicha,
tampoco sé de memoria
las composiciones mías,
salvo' aquellas que yo crea
que tienen alguna chispa.
Así pues, lamento mucho
no complacerla, amiguita,
y gracias por los elogios
que en su carta me dedica.

Koko, Camagüey: no encuentro
su soneto, publicable.
porque en los tercetos hallo
faltas que son garrafales,
como mezclar, por ejemplo,
consonantes y asonantes.
Por lo demás, el asunto,
es flojo. Mas no desmaye,
siga cultivando el verso,
que tiene usted facultades.
Este soneto de ahora
—y esto va sin que se agravie—
le ha resultado el gran queso
de Camagüey; pero, ¡alante!
que el otro puede salirle
mejor... o peor, ¡quién sabe!

Sergio ACEBAL.

MATANCERAS

Por M. Jarquin

GRAND DINNER.

En la noche del jueves.

Comida elegante que ofrecieran a un selecto grupo de sus amistades, los esposos tan distinguidos el doctor Antonio J. Font y Panchitica Tió.

Matrimonios en su mayoría los comensales.

Todos de nuestra gentry.

En aquella bella mansión de la calle de Byrne que para su home levantará no ha mucho el bien querido Director del Liceo nos reunimos en cita que ha de repetirse de jueves en Jueves y en distintas casas siempre, los que en una noche de carnaval y en un simpático party de la sociedad cubana de frente al Par que, decidimos organizar estas gratas fiestas, que aunque en petite comitté, se han rodeado del mejor buen gusto, y la más exquisita elegancia.

Diez y ocho los asistentes a esa comida.

Que tomaron puesto junto a los anfitriones, los esposos Tió Font, al rededor de la bien servida y suculenta mesa.

En la que se destacaban tres lozanas corveils, matizando el rico mantel bordado, sobre el que rutilaba la fina cristalería de bacarat.

Soberbio el Menú.

Con los más delicados platos de la cocina criolla, respondiendo a un acuerdo que ha de seguirse en las sucesivas comidas.

Sin dispensa ni escepción.

De la rica cubana cocina ha de tomarse siempre la carta.

En más que patriota, deliciosa se lección.

Contábanse entre los invitados de los esposos Font Tió a esa grand dinner del jueves, el doctor Nicolás Carbonell y Sarita Renté, que desplegaba el lujo de una toilette azul Patou, elegantísima.

Jaime Marzol y Berta Morales, Miguel Bretos y Consuelo García, Delio Luque y Panchita Morales, de negro esta última, muy interesante y el doctor Ramón García y Graziella Tió, con una robe de terciopelo rojo tres chic.

Tres parejas de solteros en la mesa.

Ruben Font y Angelica Fernández Lavarrere.

Ismael Obias y Rossy Solomón.

Y el Cronista que tenía de compañera a la gentilísima Olivia Morales Milanés, delicada figulina que es actualmente huesped de Matanzas.

Otra comida hay señalada para el jueves próximo.

La ofrecen en el turno tercero, los jóvenes reciencasados Berta Morales y Jaime Marzol.

En su bella mansión de la calle de Byrne.

MONSIEUR CLAUDE

Desde el Miércoles en Matanzas.

Está ya de regreso en esta ciudad, a donde viene a reanudar los trabajos científicos importantísimos que realiza en la rada yumurina, el sabio francés Monsieur Jorge Claude.

Accidentado el viaje del ilustre hombre de ciencias.

El barco que tomó en el Havre para hacer la travesía hasta América, tuvo que regresar a puerto al dia siguiente a causa de un mal tiempo.

En un vapor inglés sacó pasaje para New York, y cuando se dirigía de esta ciudad a Miami, descarriló el express del que era pasajero. En la bella ciudad americana tomó pasaje en un aeroplano, que también tuvo necesidad a causa del tiempo de volver a su base, y finalmente cuando el miércoles dirigíase a Matanzas descarriló el convoy en que viajaba, para hacer de completas contrariedades su travesía.

En el Gran Hotel Paris, donde relataba las peripecias de su viaje saludé al distinguido gentleman, que viene lleno de fe, de entusiasmo y alientos para repetir este año el experimento, en que tiene fija la vista el mundo entero.

Causará una revolución en el mundo científico la realidad del proyecto Claude.

EL DIEZ Y OCHO DE MAYO

Fija ya la fecha.

Designada está por el Honorable Secretario de Sanidad y Beneficencia doctor Francisco María Fernández, esas vísperas de la gran efemérides cubana, para la inauguración del Hospital de Homicultura Nena Machado.

Abrirá sus puertas para ese entonces el utilísimo establecimiento que airoso, elegante y gallardo se levanta en la empinada cuesta de Simson, hoy el mirador matancero, desde ese bellísimo Parque conque el Gral. Machado y doctor Céspedes han querido enriquecer a la futura ciudad del tourismo cubano.

A ofrecer la mejor impresión al viajero tienden esas obras.

A manera de salutación al visitante.

Para ese dia diez y ocho de Mayo vendrá a Matanzas con el Jefe del Estado, Gral. Gerardo Machado, los Secretarios de Obras Públicas y Sanidad Dres. Céspedes y Fernández, y las más altas personalidades de la politica provincial.

Se hará un programa para ese dia.

Precursor del que dos dias después y con motivo de la inaugura ción de la Carretera Central hasta Santa Clara, ha de confeccionarse en el mismo Palacio de la Presidencia.

Situados ya los fondos para mobiliario, enseres e instrumental de ese Hospital, está también hecha la situación de fondo para los bellos jardines que circundarán al edificio único detalle que falta en él por ultimar.

Gran día para Matanzas será ese del diez y ocho de mayo de 1930.

Como lo fué aquel en que se inauguró hace ya cerca de tres cuartos de siglo, el Hospital Civil, de Versalles.

EN SAN MIGUEL

Gran fiesta el sábado de Gloria.

Una gran fiesta se organiza para ese dia, que abre nuevamente el parentesis de diversiones y actos sociales, en receso durante toda la semana santa.

Una comida en el Gran Hotel de Abril.

A la que seguirá un baile en los hermosos salones del bello Palacete del Vichy cubano.

Matrimonios numerosos, parejas de jóvenes y señoritas muy muchas, saldrán de Matanzas en excursión deliciosa, esa noche del sábado diez y nueve de abril, en gran número de máquinas.

Cuesta el cubierto por pareja, tres pesos, ya que a uno cincuenta tiene marcado su table de hotel para comidas el Hotel del famoso balneario.

¿Quienes los organizadores de esta simpática fiesta?

Todo el grupo que asistió a la comida del jueves en la residencia de los Font, a cualquiera cuyos matrimonios pueden adherirse los que deseen participar también de esta fiesta.

EN LOS PAULES

Gran solemnidad el domingo.

Recibirán la primera comunión los nuevos alumnos del curso presente que aun no habían comulgado con la santa eucaristía.

De manos del Prelado Matancero Monseñor Sainz y Bencomo tomarán el pan de los angeles, mas de cincuenta muchachos.

Una gran misa a las ocho a. m. precederá a la interesante ceremonia para la que invitan los Hermanos Maristas, Directores hoy, del Sagrado Corazón de Jesús, a todas las familias de esta ciudad.

Tengo encargo de hacer ese convite.

Que complacidísimo cumplo.

POSPUESTA UNA BODA

Para Junio.

El gran duelo que hoy aflije a la familia de Silveira, tan estrechamente ligada por vínculos de parentesco a los Lecuona y Cartaña, hace que no se celebre ya en Mayo, la boda de Carmen Teresa, la soberana belleza del Yumurí, y el simpático y distinguido gentleman Juan Giscard.

Así estoy autorizado para publicarlo.

Por los propios novios.

UN BABY

Alegría de un hogar.

Colma de dichas el de Francisco González Irigoyen y Edelmira Fernández de la Torre, la llegada a su home de un gentil caballerito.

Un hermoso babyto.

Que a la ventura de sus padres a aumentar, contribuye también a la del amante abuelo mi buen amigo don Francisco González Amor, y a la del caro tio, el popularísimo político matancero Panchito Fernández de la Torre, futuro representante a la Cámara por esta Provincia.

Porque es candidato de arrastre.

LA FIESTA DE BOTET

No será el domingo de Resurrección.

Para más avanzada fecha, para Mayo con toda probabilidad será el gran baile que en su hermosa residencia del quartier de Bellamar, ofrecerán a la sociedad de Matanzas, los distinguidos esposos Amparo Araña y Segundo Botet.

De propios labios de la interesante dama recojo la nueva que me apresuro a publicar para conocimiento de los que como el Cronista con tanto anhelo y ansias tantas esperan ese gran acontecimiento social.

Los trabajos que actualmente se efectuan en los jardines de aquella señorial mansión así aconsejan la posposición de esa fiesta.

VIAJEROS

Cuantos a los que saludar.

En primer término a los esposos Luis Rodríguez Molina y Bebé Deschapelle que con su simpático primogénito fueron huespedes el jueves de esta ciudad.

Vino a la Yucayo el eminente especialista a visitar al doctor Cabarrocas Mijenes, a quien practicará en la mañana del domingo una difícil ariesgadísima, pero muy feliz operación.

Lo acompañó, admiradora de las bellezas yumurinas como es, su joven e interesantísima esposa, almorzando en el Hotel de Zabala donde tuve el placer de saludarlos.

Les reitero aquí mis simpatías.

Como van también para Armando Barrientos que se encuentra entre nosotros en sus viejos lares de La Monona.

La legendaria Quinta de Bellamar.

LOS COSACOS DE LA MUERTE

El Domingo en Matanzas.

Ramiro de la Presa y Ramón Soles, el empresario tan popular y el no menos popular matancero, que administra El Republicano, nos ofrecerán mañana en los terrenos de Matanzas Park, un espectáculo que a su mérito y su novedad suma para su mayor atractivo, su valor histórico.

Los Cosacos de la Muerte, pertenecientes a la Guardia Blanca del infortunado Zar de Rusia, de aquel Nicolás, último de la familia Romanoff que llevó la imperial corona moscowita, fueron durante el reinado de este y en la malhadada guerra que afrentó al mundo ya la civilización en tristes pasados años, figuras llenas históricas memorias, de leyendas pavorosas.

Acompañaban al Zar doquiera iba.

Y terminada la guerra y extinguida la dinastía de la imperial familia, abandonaron la Rusia, recorriendo el mundo y dando exhibiciones en sus salvajes corceles de las heladas etapas siberianas.

En las Matanceras de mañana diré la hora de esa exhibición de los Cosacos de la Muerte, por que a la hora que escribo estas líneas, está en la Habana Ramón Soles, ultimando los detalles de esa visita.

NUEVA RESIDENCIA

De un joven matrimonio.

De los esposos Abete-Fernández, que han trasladado su home, según leo ayer en las notas de El Comercio para la hermosa casa de la calle de Maceo número ciento catorce.

Allí están instalados desde el Martes.

Ofreciéndose a sus amistades en el nuevo home.

DESDE CIENFUEGOS

Pepita y Nora Serrador.

Me llega con el correo de la Perla del Sur, la grata nueva de la fecha fija del debut en Sauto de la Gran Compañía de Serrador.

Se presenta a los matanceros esa hueste el dia siete de abril.

Y a las atentas líneas que me traen la nueva, acompaña Nora y Pepita, sus dos últimas fotografías.

Nora, romántica, soñadora, Pepita bella y blonda, con la serenidad en los ojos, de las aguas de un gran lago.

Las aplaudiremos el primer lunes de abril, en la obra cumbre con que se consagran ante todos los públicos: Mr. Klein.

UN ANGEL MAS

Que vate sus alas al cielo.

En la tarde de ayer y acompañado de nutrido cortejo, fueron llevados hasta la Necropolis de San Carlos, los restos mortales de la niña Isabelita Olascoaga, a quien lloran hoy sin consuelo los esposos Pablo Olascoaga, alto empleado de la Casa Urquiza Bea y Emilia Cruz.

Una enfermedad cruel arrancó del hogra en que era adorada la tierna criaturita.

Que dolor más grande el de esos padres.

PULMONIA
Llame un médico. Entonces dé el tratamiento de "emergencia" con
VICKS VAPORUB
OBRA DE 2 MODOS A LA VEZ

Esperanza Fierros
PARTOS
Midwife. Levatrice.
Teléfono A-8937.
Edificio "Gener-Font"
San Rafael y Rayo.

LA MAYOR
32 EDIFICIOS
600 EMPLEADOS
SARRÁ
DROGUERIA
ABIERTA TODOS LOS DIAS
TODA LA NOCHE LOS MARTES!

FARMACIAS DE TURNO

SABADO

Calle y número	Teléfonos
HABANA	
Crespo y Refugio	M-4688
Padre Varela 117	M-4659
Bernaza esq. a Obispo	A-1235
Paula 53	M-5462
Gral. Carrillo y Aramburo	U-6902
Gral. Aranguren y Condesa	M-4516
Máximo Gómez 363	M-4785
Zenea y Raimundo Cabrera	M-4684
Salud 46	M-5440
Ave. de Italia 129	A-2171
Finlay 115	U-6712
Ave. de Menocal y General Carrillo	U-6890
General Aranguren y Aguirre	M-4540
Enrique Villuendas y Perseverancia	M-5020
Máximo Gómez 412	M-5371
Barnet y Rafael Martínez Alonso	M-5353
Merced 92	M-4401
Aguila y Vives	M-4379
Ave. República 265	U-6822
Ave. de Menocal 72	U-6741
Padre Varela 19	U-6855
Esperanza y San Nicolás	M-4034
Máximo Gómez 128	M-4988
Ricla 15	M-4710
Hospital y Jovellar	U-6630
Luz y Compostela	
Padre Varela 110	M-4771
Ave. de Menocal 40	M-5057
Oquendo y V. Muñoz	U-6803
Cárdenas 55	A-2633 M-4501
VEDADO	
Calle 19 núm. 261, entre E y D	F-6030 y F-6113
Calle 12 y 21	F-6172
Calle 5 núm. 40	F-5872
Calle C Nº 147, entre 15 y 17	F-6138
Zapata entre A y B	F-6065
Ave. de Wilson 20	F-6224
Calle 23 número 393 esquina a 4	F-6130
Calle 26 entre 25 y 27	F-6164
VIBORA	
10 de Octubre y Ave. de Acosta	I-7679
10 de Octubre y Estrada Palma	I-7756
Dolores y 15, Reparto Lawton	I-7471
Santa Catalina 61	X-2317
Calzada 1 0de Octubre y Atlanta	I-7215
Juan Bruno Zayas y Vista Alegre	I-7730
JESUS DEL MONTE Y SANTOS SUAREZ	
Libertad y Juan Delgado	I-7584
10 de Octubre 367	I-1492
Sta. Emilia y Durege	I-7658
10 de Octubre 118	M-5303
Lacret 20	I-7262
10 de Octubre 267	I-7795
LUYANO	
Fernández de Castro y Concha	X-2202
Llacia y Carretera de Güines	X-2289
Fdez. de Castro 121	I-7452
CERRO	
Calzada del Cerro 815	I-7272
Moreno 40 letra B	I-7410
Falgueras 15	I-7734
Calzada del Cerro 891	I-7342
Florencia y San Quintín	I-7585

NOTA:—Este grupo deberá prestar el servicio público todo el día y la noche de los mingos siguientes: Enero 19; Marzo 2; Abril 13; Mayo 25; Julio 6; Agosto 17; Septiembre 28; Noviembre 9; Diciembre 21, de 1930.

TRAJES DE VERANO

Muselinas desde	$12.50 a $16.50
Ecuatoriales „	$16.50 a $23.50
Granités „	$14.50 a $18.50
Gabardinas „	$16.50 a $30.50
Crasch de Lino	$ 7.95
Dril Imperial	$ 8.00
100 D. Legítimo	$ 14.50
"Taylor" 100 S	$ 23.50
Pantalones de Franela Inglesa	$ 7.95

Tenemos el traje que usted necesita, al precio que a usted le conviene.

La Casa Americana
GALIANO 92, entre San Rafael y San José
TELEFONO A-3617

EL GOMENOL
Producto Frances
Antiseptico Ideal
Que debe siempre tenerse en casa:

Un tubo de GOMENOL PURO para inhalaciones, fumigaciones, curas medicales, preparación del agua gomenolada....

Un tubo de RHINO GOMENOL para la coriza y rinitis; profiláctico de la gripe, de la difteria de la escarlatina, del sarampion....

Un frasco de JARABE GOMENOL para la gripe, traqueitis, bronquitis simple y cronica, coqueluche, ulceraciones del estomago....

Una caja de CAPSULAS GOMENOL para bronquitis cronica ó aguda, bronco-neumonia, coqueluche, asma, pleuresia, tuberculosis, cistitis.....

LABORATORIOS GOMENOL
Calle Ambroise Thomas, Nº17
PARIS

EXCEMICIDA
MADAME SENTOURE
Maravillosa pomada francesa infalible para eszema, herpes, peoriasis, ácido úrico, etc. Poderoso específico para llagas, úlceras crónicas. ¡Curas asombrosas! Venta. Sarrá, Johnson, Taquechel. Depósito: Máximo Gómez 412. Dr. Morist.

LA ROPA INTERIOR MAS APROPÓSITO PARA NIÑOS — UNION VITI — PARA TODAS LAS EDADES EN LAS PRINCIPALES TIENDAS

EN LA SOCIEDAD NACL. DE CIRUGIA

Tuvo sesión científica en la Academia N. de Ciencias

Como estaba anunciado, la Sociedad Nacional de Cirugía de la Habana, celebró una interesante sesión científica y una sesión de gobierno, en el salón de actos de la Academia de Ciencias, Cuba 84.

La sesión científica consistió en la lectura de distintos trabajos de la materia: Impresiones sobre el octavo congreso anual de anestesistas de los Estados Unidos y Canadá, celebrado en Chicago últimamente, por el Dr. Luis Hevias; Mis experiencias en la anestesia general por la inyección intravenosa de amytal, por el Dr. E. Aragón; la reconstrucción de la cadera en el tratamiento de la pseudoartrosis del cuello del fémur, proyección cinematográfica, por el Dr. A. Inclán; pielografía por inyección intravenosa — comunicación preliminar, exposición de placas—, por el Dr. G. Pedroso, con colaboración de los doctores Chappotin y S. Pessino, y Prostatectomía de urgencia, por el Dr. Segurola.

Y en la sesión de gobierno se trataron asuntos generales.

Al acto concurrió gran número de médicos y estudiantes.

EL CODIGO DEL DR. BUSTAMANTE

Nicaragua ha depositado el instrumento de ratificación

La Oficina de la Unión Panamericana de Washington dió cuenta a la Embajada de Cuba en esa capital, y ésta a la Secretaría de Estado, que el Estado de Nicaragua había depositado de la Unión Panamericana el Instrumento de Ratificación del Código de Derecho Internacional Privado, también conocido por el Código Bustamante.

El depósito fué hecho el día 28 del pasado mes habiendo quedado en vigor a los treinta días de efectuado.

USE La Nueva Hoja ALEMANA
SOLINGEN — Reico — MARCA REGISTRADA
MAGNETICA
DISTINTA
de todas las demás.
Pida Muestras
Distribuidores:
KUHLER & CORTINA
S. en C.
Villegas 110. Apartado 2035.
HABANA.

ABANDONO EL PACKARD

Trasladó a la Alcaldía la Quinta Estación de Policía, escrito de la señora Josefa Garames Vda. de la Fuente, dando cuenta de que el señor Raul de Córdoba, ha dejado el automóvil Packard chapa 13030, en su storage de Finlay número 73, solicitando que la Alcaldía disponga la remisión del vehículo a los Fosos Municipales.

NUEVA JUNTA DE UNION ISRAELITA

Ha sido electa para el período de 1930 a 1931

En junta general ordinaria, se han celebrado las elecciones generales de los directivos que han de regir los destinos de esta Institución durante el año de 1930, 1931 y que resultaron electos los señores siguientes:

Presidente: señor Alberto G. Maya, R. Vice: Manuel Gómez Aponte; Secretario General, Isidoro V. Meriño, Vice: César Chavez Ferrety; Tesorero: José Dopico; Vocales de Mérito: Don Luis Robert Hamill; Vocales: Juan Gómez, José Bofil, Pedro Enriquez Segui, Teodoro Delgado, Inspector Revisor: Don Félix Barbadillo, Cobrador, José Fernández.

Por la Delegación de Cárdenas: Presidente: Dámaso Lim, Secretario: Alberto Lima.

Para la Delegación de la Habana: Presidente: Señor Alberto Levy, Secretario: Señor Samuel Rofe.

Por la Delegación de San Miguel Coliseo: Presidente: Señor Benito Vongou, Secretario: Señor Enrique Vázquez.

El vigilante 248 denunció que en Concha y Acierto sorprendió a dos individuos desconocidos que llevaban un eje de automóvil y sospechnado que fuera mal habido, se dirigió a ellos, para interrogarlos, pero los desconocidos se dieron a la fuga, dejando dicho eje.

El guarda jurado 16 de los Ferrocarriles Unidos, denunció que al hacerle la señal de parada en el Caserío del Luyanó, al chofer del ómnibus 51344, de la empresa La Nacional, le desobedeció.

DR. P. M. SOUZA
Garganta, Nariz y Oidos.
Hospitales de New York, Viena, Budapest. Habana.
San Lázaro 226. de 2 a 4.

DR. F. R. TIANT
LUNES MIERCOLES VIERNES
Director del Instituto: Joaquín Albarrán.
Especialista del Sanatorio Covadonga
Enfermedades de la Piel y Venéreas
CONSULTAS De 3 a 5
TELEFONO M-3657 CONSULADO Núm. 90, altos.

M.E.C.D. 2016

$5000.00

DE PREMIOS EN EFECTIVO

Vea las bases del Concurso en los periódicos el día primero de Abril

La Compañía Nestlé dedica este Concurso a la mujer cubana, merecedora de la admiración de todos, tanto por sus encantos, como por las cualidades de bondad y cariño que de manera tan franca y general la caracterizan.

La mujer representa en todas partes la vida, la alegría y la felicidad en el hogar y a ella ofrecemos nuestro respetuoso homenaje.

P. VALEO

GRAN CONCURSO "NESTLÉ"

ORGANIZADO POR LOS FABRICANTES DE LAS LECHES CONDENSADAS

"La Lechera" y "NESTLÉ"

M.E.C.D. 2016

UNA BEBIDA "ENDIABLADA", CAUSA DE CIENTOS DE CASOS DE PARALISIS EN LOS ESTADOS UNIDOS

UNA BEBIDA QUE RESULTO SER UN TOXICO TERRIBLE

Tan fuerte como la usada para matar parásitos de las ovejas

CARBONICO Y CREOSOTA

Con un 80 o 90 por 100 de alcohol y algo de jengibre

WASHINGTON, marzo 28. (AP) Una bebida constituida con ácido carbónico crudo, creosota y alcohol, y una pequeña cantidad de cerveza de jenjibre para darle sabor, fué vendida por los contrabandistas de licores como ese producto jamaiquino. Y según el Comisionado de la Prohibición Doran, esa endiablada mixtura es la causante de los centenares de casos de parálisis habido en los Estados del Sur y Suroeste de la Unión.

Mr. Doran lo anunció así hoy después de haber hecho los análisis correspondientes los químicos de Washington, quienes sometieron a las pruebas científicas en sus laboratorios cientos de muestras de la bebida, conseguidas en los lugares donde ha habido casos de parálisis.

Aunque cualquiera de los ingredientes que entraron en la composición no pueden producir la parálisis, la combinación ha dado por resultado que hayan enfermado cuantos la ingirieron.

Las pruebas hechas por los químicos han demostrado que tres cuartos o siete octavos del contenido sólido de la bebida es creosota o ácido carbónico y el alcohol constituye un 80 o 90 por ciento.

Se cree que algún contrabandista en gran escala que quería hacer rápidamente dinero inventó la mezcla y la distribuyó ampliamente por el Sur, sabiendo que en esta región de los EU las bebidas fuertes han sido siempre las favoritas. Se ha averiguado que la venta comenzó a hacerse en tres lugares, dos de ellos Cincinnati y St. Louis, y las autoridades esperan seguir la pista hasta que los autores del horrible atentado a la salud pública sean arrestados.

La mixtura no es más fuerte que la que se usa para matar ciertos parásitos de las ovejas, desinfectando las lanas.

Muchas Ventas en Nueva York

Todos los records de venta para 1930 han sido superados

NUEVA YORK marzo 28 (AP).—Una especulación en gran escala que hizo recordar la ocurrida la semana pasada en la Bolsa, causó hoy una serie de operaciones bursátiles que rompió todos los records de venta para 1930, haciendo que los precios de 90 valores de la lista aumentaran de 2 a 15 puntos.

El papel de Utilidades, Ferrocarriles, Diversiones y Especialidades fué tomado en bloques de mil a diez mil acciones. El total de ventas para el día fué de cinco millones 56.240 unidades, lo que representa el máximo desde diciembre pasado.

El movimiento fué muy selectivo, sin embargo, y mientras algunos valores aumentaron otros, como los de Mercancías perdieron terreno. Lo principal de la enorme venta fué absorbido por la mañana, pues en la última hora de la sesión los alcistas se lanzaron a comprar, haciendo órdenes de gran importancia.

American Telephone mejoró siete puntos, cotizándose su papel a $257.1-2, y General Electric subió más de dos puntos, cerrando a 83 3-8. General Motors llegó, por primera vez en este año, a 51, y Coca Cola subió más de diez puntos en la creencia de que los precios bajos del azúcar aumentarán sus ganancias.

MOVIMIENTO MARITIMO

NUEVA YORK marzo 28 (AP).—Hoy salieron los vapores Sydfold, para Cienfuegos y Munargo, para la Habana.

De Filadelfia salió el Paco, para la Habana.

A Nueva Orleans llegaron el Gene Crowley, de Nuevitas, y el Atenas, de la Habana.

Un Médico que se ha Suicidado

Era acaudalado argentino y murió a causa de un tiro

MENTON, Francia, marzo 28 AP Hoy fué encontrado muerto en la villa que ocupaba con su familia, en Roquebrunne, el Dr. Arturo Estrella Orrego, rico médico argentino. Tenía una herida de bala en la sién derecha. La policía afirma que el doctor Estrella se suicidó.

Ultimamente murió en Budapest un famoso violinista gitano, Bela Radics, que fué, en vida, el ídolo de Hungría. Más de cien mil personas estuvieron presentes en el entierro. En el grabado presentamos al extinto y a parte de la multitud que lo acompañó a la tumba.

CRISIS EN IRLANDA

Una medalla a Harry Glemby

El conde del Rivero le entregó la del ejército de este país

NUEVA YORK, Marzo 28. (AP).—El Conde del Rivero, presidente de la empresa del DIARIO DE LA MARINA de la Habana, que está pasando una temporada en esta ciudad al lado de sus hijos, ha hecho entrega oficial a Harry Glemby de la Medalla que la oficialidad del Ejército cubano dedicó a dicho ilustre amigo de Cuba, donante de diversos y valiosos premios para los centros deportivos del Ejército cubano.

A la ceremonia asistieron numerosas personalidades norteamericanas.

Con la Medalla hizo entrega el Conde del Rivero de un artístico diploma suscrito por el general Alberto Herrera.

Después del acto se celebró una recepción y un banquete en honor de los Condes del Rivero, que han sido muy agasajados.

REELECCION DE COSGRAVE POR EL DAIL DE IRLANDA

Créese que volverá a ser el presidente del Consejo, el 2

UN NUEVO SISTEMA

Para el funcionamiento del gobierno, en período de prueba

DuBLIN, Estado Libre de Irlanda, Marzo 28. (AP.) William T. Cosgrave, presidente del Consejo Ejecutivo del Estado Libre de Irlanda y jefe del ministerio más antiguo de la post-guerra, anunció hoy la dimisión del gabinete como resultado de su derrota por dos votos de diferencia con motivo de la ley de pensiones en el Dail Eireann. La votación se realizó anoche e inmediatamente después el Dail suspendió sus sesiones hasta la semana próxima.

Prevalece en los círculos políticos la opinión de que será reelegido presidente del Consejo cuando el Dail vuelva a reunirse el próximo miércoles.

De acuerdo con el novel sistema ministerial del Estado Libre, todavía en período experimental, ha quedado abierto el camino para su reelección. La renuncia del Gobierno no da lugar necesariamente a la celebración de elecciones generales, y como la fuerza de Mr. Cosgrave no está en peligro por su derrota de ayer, no habrá necesidad de llamar al país a nuevas elecciones.

El partido de la oposición, el Fianna Fail, que tiene cincuenta y siete miembros en el Dail, ha llamado urgentemente a su Jefe Eamonn de Valera, que se halla actualmente en los Estados Unidos. Sean T. O'Kelly, jefe del Fianna Fail en ausencia de Valera, que pidió a Mr. Cosgrave renuncia después de la derrota de ayer, anunció que los republicanos designarían a Eamonn de Valera para la presidencia del Consejo.

La aparición de un tercer candidato en la persona de T. J. O' Connell, jefe parlamentario del partido laborista irlandés, decididamente merma las probabilidades de que Mr. de Valera sea elegido. El Fianna Fail, que tiene menor número de representantes que el partido de Cosgrave, necesita del concurso de los laboristas para triunfar.

Ruth Nichols, famosa aviadora norteamericana, realizó, últimamente, una verdadera hazaña, descendiendo desde una altura de 3.000 pies, con el motor de su avión completamente parado, con mayor lentitud que un saltador en paracaídas. El teatro de la prueba fué el aeródromo de Roosevelt Field, en Nueva York.

QUIMICA EN C. DE MEJICO

Mezclando en el estaño fundido unos polvos que él solo conoce

EL 91 POR CIENTO, PLATA

El periódico "El Universal" prepara nuevos experimentos

CIUDAD MEXICO, Marzo 28. (A. P.)—El periódico El Universal publica hoy, destacadamente, que un joven químico mexicano nombrado José Esparza ha descubierto el medio de convertir el estaño en plata, mediante la mezcla de un polvo cuya constitución solamente conoce él con estaño fundente. El resultado al enfriarse la mixtura, es plata.

Las muestras llevadas por los reporteros de El Universal al Departamento de Química del Gobierno, fueron analizadas, demostrando tener un 91 por ciento argentífero.

El vigilante 1692 denunció que por la calzada de Jesús del Monte transitaban con exceso de velocidad los automóviles 38574, 38247 y 2643.

LA RETIRADA GRADUAL DE LAS TROPAS AMERICANAS DE HAITI, COMO POLITICA ADOPTADA POR MR. HOOVER

PROCEDIMIENTO QUE SE SEGUIRA CON EL ARANCEL

Diferencias entre los varios grupos republicanos camerales

LA PROTESTA DE CALAIS

20.000 personas se manifestaron contra la tarifa a los envases

WASHINGTON, Marzo 28 (AP). — No habiendo podido llegar hoy a un acuerdo acerca del procedimiento que se seguirá en relación con el proyecto de ley de aranceles la semana próxima, los jefes republicanos volverán a reunirse con el presidente Longworth mañana a fin de resolver las diferencias que existen en los distintos grupos del partido.

Diez meses después de haberse enviado el proyecto al Senado, la Comisión de la Cámara celebró una larga sesión para discutir la petición que se ha hecho con el fin de que se pongan a votación las secciones correspondientes al azúcar, madera, cemento y otras.

Aunque los republicanos están seguros de que la mayoría de 102 votos conque cuenta es suficiente para enviar el proyecto a la Comisión Mixta, sin tener para nada en cuenta la petición de los representantes del Oeste, desean formular una regla que permita la votación por separado de esos cuatro asuntos.

Por otra parte los jefes se encuentran frente a un grupo importante de representantes adeptos a la administración que aconsejan se envíe el proyecto inmediatamente a la Comisión Mixta.

El presidente Longworth de la Cámara y el presidente Snell de la Comisión de Reglas hicieron saber hoy que no se oponen a un procedimiento que permita poner a votación el cemento, el azúcar y la madera de construcción separadamente.

PROTESTA DE CALAIS CONTRA LOS ARANCELES NORTEAMERICANOS

CALAIS, Francia, Marzo 28 (AP) — Una procesión silenciosa de 20.000 personas recorrió distintas calles de la población en el día de hoy, protestando contra el aumento que se hace a los derechos de aduana sobre los envases de los nuevos aranceles de los Estados Unidos y poniendo de relieve al mismo tiempo a la nación francesa la gravedad de la amenazada crisis industrial.

Mientras la tercera parte de la población figuraba en la marcha, las otras dos terceras se alinearon en las calles, frente a los establecimientos y cafés que cerraron sus puertas.

La manifestación fué pacífica. Después, una delegación visitó al consul de los Estados Unidos para reiterarle que no existía ningún sentimiento de hostilidad hacia la nación norteamericana, sino que la demostración era solamente un grito del corazón del pueblo que se ve amenazado con la repentina ruina de sus industriales.

Como parte de dicha política, Mr. Hoover tomó también el acuerdo de sustituir la comisión militar por la diplomática

MENOS INTERVENCION EN LOS ASUNTOS HAITIANOS

Se trata de que, a la terminación del Tratado en Haití, quede un grupo de profesionales y militares para ayudar

WASHINGTON, Marzo 28. (AP.)—El Presidente Hoover adoptó hoy como política de su administración la gradual retirada de las tropas de infantería de marina de los Estados Unidos que se encuentran en Haití y la sustitución de la actual comisión militar por una representación diplomática.

Las recomendaciones de la Comisión Forbes en ese sentido, que además sugieren el reconocimiento de un gobierno provisional, fueron aceptadas por el Jefe del Ejecutivo dos meses después de haber designado a los comisionados para que estudiasen la política que debían seguir los Estados Unidos en aquella República.

Con la recomendación de que resulta conveniente retirar inmediatamente a la infantería de marina, la Comisión sugiere que se haga gradualmente de acuerdo con los convenios concertados entre los dos gobiernos y con el consejo del comandante de la Guardia haitiana.

Tan pronto termine el viaje de inspección que está realizando el mayor general John H. Russell, Alto Comisario de los Estados Unidos, será reemplazado por un ministro plenipotenciario.

También, de acuerdo con las recomendaciones, el ministro quedará encargado de negociar convenios« permitiendo menos intervención en los asuntos haitianos».

La Comisión ha recomendado que «se haga un esfuerzo para asegurar la posición de los norteamericanos que quieran seguir prestando servicios, de manera que a la terminación del tratado quede en Haití un grupo de médicos, ingenieros y oficiales de policía prestando ayuda al Gobierno haitiano, si este la deseara entonces».

Respecto de la situación económica, la Comisión ha recomendado que se pida al Gobierno de Haití la concesión de créditos para el mantenimiento de las carreteras antes de que acometa la construcción de otras nuevas; y que únicamente las carreteras más urgentes para desarrollar las regiones de cultivo se construyen hasta que pase a la presente depresión económica.

Además, el informe dice que el Gobierno de los Estados Unidos no debe hacer ninguna objeción a la moderna reducción de los derechos de aduanas, rentas internas, especialmente las que gravan el alcohol y el tabaco, ni a la reducción o eliminación del impuesto de exportación sobre el café si las condiciones del Tesoro lo permiten.

También recomienda el empleo por el Gobierno haitiano de un asesor norteamericano en cada uno de los departamentos de la administración, a cargo del Gobierno de Washington.

La inmediata construcción de un edificio para Legación de los Estados Unidos en Haití es otra de las recomendaciones.

EN FAVOR DE LA CONFEDERACION DE TODA EUROPA

Se designará con el nombre de "Estados federales de Europa"

EL CONDE KALERGI, OPINA

Viena, Luxemburgo, Bruselas y Berna, como la sede probable

PARIS, marzo 28 (A. P.) — Los Estados Federales de Europa se denominará oficialmente la nueva Confederación europea que Arístide Briand propuso oficialmente en Ginebra el año pasado.

Tal es la opinión del conde Cpudenhove Kalergi que ha llegado esta noche para consultar a prominentes franceses acerca del plan. El conde Kalergi es padre y organizador de la Unión Pan Europea, que ya existe en Viena.

Cree el conde que una vez que se organice la Confederación, M. Briand, presidente honorario, la organización tendrá su capital en Viena o Luxemburgo con Bruselas y Berna como tercero o cuarto lugares que tienen probabilidades de ser escogidos.

Dijo que está redactando la constitución de la Federación, cuya esencia es que no se debilitará la soberanía de los Estados que pertenezcan a la misma.

—Creo que la Federación debe ser una alianza defensiva contra cualquiera nación agresora y no una alianza ofensiva—dijo el conde Kalerki.— Debe tener un consejo permanente, compuesto de los diplomáticos de la ciudad capital y una asamblea anual compuesta de miembros de los parlamentos representados.

El conde Kalergi duda que la Gran Bretaña se una a la Confederación por su situación internacional más que europea. Considera que Inglaterra, con Norte y Sur América, pudieran formar una Federación Atlántica y servir como lazo de unión entre el grupo atlántico y la Confederación europea.

—Si el Japón quisiera colaborar con el grupo atlántico, entonces quedaría garantizada de hecho la paz en el mundo—dijo.

El conde Kalerki sólo tiene treinta y cinco años de edad, pero es una de las figuras más salientes de Europa. Su padre fué embajador austriaco en el Japón y su madre japonesa.

JEFFERSON CITY, Missouri, Marzo 28. (AP).— Parece que la rebelión de los reclusos de la prisión de Missouri ha terminado hoy cuando un grupo de 500 convictos que se amotinaron el miércoles y el jueves en el comedor asistieron mansamente a la comida de hoy después de treinta horas de forzado ayuno.

Mientras el viernes se rebelaron contra los alimentos y el jueves se amotinaron en el comedor, hoy se presentaron silenciosamente y pidieron de comer.

SE TRABAJA FEBRILMENTE EN LONDRES CON EL FIN DE IDEAR UN CONVENIO DE SEGURIDAD QUE SATISFAGA A FRANCIA

Mientras los delegados de otras naciones proyectan y realizan excursiones, Briand se encierra para estudiar

EE. UU. NO HARAN NADA SOBRE EL PLEITO CONSULTIVO

El Senador Swanson se opuso ayer al mismo y circularon rumores de que el Presidente Hoover también se oponía

WASHINGTON, Marzo 28. — (AP) — La oposición del Senado a la participación de los Estados Unidos en el proyectado Pacto Consultivo ha aumentado en el día de hoy, denunciándolo el senador Swanson, demócrata de Virginia, miembro de la Comisión de Relaciones Exteriores.

Hoy llegaron al Capitolio varios rumores relativos a que el Presidente Hoover había indicado su oposición al Pacto Consultivo a la delegación norteamericana, pero no fué posible confirmarlos. El silencio sobre el sesgo de los acontecimientos en la conferencia de Londres continúa en la Casa Blanca.

El senador Swanson tomó nota de los rumores referentes a que él Presidente se opone a tal Pacto y expresó la esperanza de que "se adherirá a la decisión de no entrar a formar parte de tal pacto como precio de un convenio naval".

"Si el pacto no significa nada — dijo el senador Swanson — como se sostiene en este país, es poco honrado dar seguridades a las potencias europeas que los Estados Unidos no están dispuestos a hacer buenas. Si significa algo, como se dice en Europa, compromete a Norte América a aceptar obligaciones políticas en aquel continente, lo que nos obligaría a cumplirlas".

El senador Swanson fué jefe del debate que se entabló en el Senado a favor de la adhesión de los Estados Unidos a la Liga de las Naciones y al Tribunal Permanente de Justicia Internacional, y su oposición de ahora al Pacto Consultivo se considera de una gran significación.

LONDRES, Marzo 28. — (AP) — Mientras la delegación norteamericana en la conferencia naval seguía ocupada en aclarar su posición en el proyectado tratado consultivo y pacto de seguridad mediterránea, los expertos ingleses y franceses seguían buscando hoy una fórmula que satisfaga las demandas de seguridad de Francia, sin que aumenten las obligaciones europeas de Inglaterra.

Hoy hubo una conferencia del Secretario Stimson, el Embajador Gibson y el Primer Ministro McDonald, y otra del Ministro de Estado Briand a su colega británico, Arthur Henderson, para discutir el problema de la seguridad francesa.

Esta noche, terminada la recepción en la Cámara de los Lores a las delegaciones navales, el Primer Ministro McDonald se fué a Chequers, para disfrutar de dos días de descanso y Mr. Stimson se dirigió a la residencia rural de Stanmore.

Dino Grandi, jefe de la delegación italiana, y Reijiro Wakatsuki, de la japonesa, también proyectan excursiones, pero M. Briand se encerró en su hotel, parece que dispuesto a estudiar a fondo la difícil cuestión que tiene entre manos.

Igualmente los expertos que trabajan en los diferentes aspectos del proyecto de pacto no interrumpirán sus labores por el "fin de semana", ya que se tiene la consigna general de tenerlo todo listo para el próximo viernes, día en que la Conferencia celebrará sesión plenaria.

Se ha sabido de manera autorizada hoy que la delegación norteamericana no hará nada con respecto al pacto consultivo, mientras no se llegue a un convenio en las cuestiones políticas que actualmente discuten Inglaterra y Francia, y hasta que esta nación no se declare satisfecha con la oferta de seguridad que se le haga, y entonces diga qué reducción en su tonelaje naval está dispuesta a hacer, de modo que se pueda concluir en Londres un tratado de desarme marítimo en que participen las cinco Potencias representadas.

Dirigidos por el inglés Sir Robert Van Sittart y el francés René Massigli, los expertos de las dos naciones continuaron hoy trabajando para perfeccionar un proyecto de convenio, por el cual, sin que Inglaterra se comprometa más de lo que está actualmente en Europa, se prevea la aplicación de las sanciones económicas y financieras que se fija en el Convenio de la Liga de las Naciones, en el caso de que el Consejo de ésta lo recomiende para evitar una crisis en el Mediterráneo.

LOS CONFLICTOS SOBRE TRABAJO

En Ginebra se estudiarán los referentes a la "Fiat"

GINEBRA, marzo 28 AP. Acompañado por un técnico norteamericano, un funcionario de la Oficina Internacional del Trabajo comenzará el estudio de las relaciones entre la administración y los obreros en la fábrica de automóviles Fiat de Turín, Italia, el 14 del mes de abril.

Este será el tercer setudio de esta clase que se realiza por la oficina internacional del trabajo, en que Thomas G. Spates, de Nueva York, toma parte. La primera vez fué con motivo de una investigación acerca del tráfico ne Londres y la segunda con ocasión de las relaciones en las minas de carbón del Saar.

El estudio del pleito de la Fiat, que exigirá una semana, será de utilidad para las demás grandes empresas del mundo.

MIAMI SERA UNA GRAN BASE AEREA

Las empresas construirán conjuntamente un aeropuerto

NUEVA YORK, Marzo 28. (AP). —El alcalde Cliff H. Reeder, de Miami, Florida, que vino hoy a Nueva York para conferenciar con los jefes de las compañías de aviación acerca de una base de hidroplanos que se proponen construír conjuntamente en Miami, predijo que se gastarán unos $750,000 anualmente en aquella ciudad por las empresas de aviación y que esa suma será doblada el año próximo.

"Miami es ahora el puerto principal de embarque en los Estados Unidos para las Antillas, Zona del Canal de Panamá y la América Central y del Sur", dijo Mr. Reeder, agregando que actualmente existe un servicio postal aéreo diario entre Miami y veintisiete países de las Antillas y de la América Central y del Sur.

Una Gran Cruz al Finado Taft

La de la orden de Polonia Restituta dada a su viuda

WASHINGTON, marzo 28 (AP) La viuda de William Howard Taft recibió hoy en su nombre un alto honor, al serle entregada por Tytus Filipowicz, Embajador de Polonia en los Estados Unidos y Ministro en Cuba, la Gran Cruz de la Orden Polonia Restituta, concedida por el Gobierno de Varsovia al difunto el Presidente. La condecoración fué conferida en 1924, pero no pudo serle entregada a Mr. Taft mientras fué Presidente del Tribunal Supremo.

La Comisión de Asuntos Postales de la Cámara aprobó hoy el «bill» Saunders, que concede a la viuda de Taft franquicia postal en todos los EU. extendiéndose así a ella la cortesía tenida por el Congreso con las viudas de otros exPresidentes.

Fué Resuelta la Crisis Austriaca

La coalición y la oposición ya llegaron a un acuerdo

VIENA, Marzo 28. (AP.)—Hoy terminó con un compromiso la lucha política que se ha venido sosteniendo desde hace varias semanas en el Parlamento austriaco entre la coalición que preside el Canciller Pohann Schober y los partidos de la oposición.

Una nota oficial anuncia que el punto principal, esto es si a los obreros no organizados se les permitiría entrar en los establecimientos donde hasta ahora solamente ha habido obreros agremiados, fué arreglado. Las condiciones del compromiso no se han dado a la publicidad, pero los círculos políticos de Viena se muestran satisfechos de que se haya evitado una crisis que amenaza con graves consecuencias a la industria austriaca.

AL DESCUBIERTO LA PARTE SUPERIOR DE LAS FAMOSAS MURALLAS DE JERICO

Los arqueólogos han podido establecer cuáles fueron los muros exteriores, construídos dos mil años antes de Cristo

JERUSALEN, Marzo 29. — (SE)— Los trabajos de excavación realizados por la expedición de Charles Marston en el lugar donde estuvo emplazada la bíblica Jericó, han puesto al descubierto, recientemente, la parte superior de las murallas de la antiquísima ciudad de la tribu de Benjamín.

Los trabajos han llegado ya a un límite tal, que los arqueólogos han podido establecer cuáles fueron los muros exteriores, construídos, según los datos que se poseen, dos mil o mil seiscientos años antes de Jesucristo.

Según los aludidos arqueólogos, la "edad de bronce" (?), o, mejor dicho, los últimos períodos de esa edad, fueron los tiempos en que Josué tomó la ciudad, al frente de las tribus hebreas.

La expedición Marston, asegura haber hallado pruebas evidentes de que las murallas que miraban hasta el Oeste, y las situadas al Sur-oeste de la ciudad, fueron destruídas por el fuego. Asegúrase que el Profesor John Garstang, de la Universidad de Liverpool, que dirige la expedición, publicará en breve una relación autorizada de los descubrimientos.

La antiquísima Jericó, situada unas catorce millas al nordeste de Jerusalén, fué destruída en varias ocasiones. Después de haberla reducido a ruinas el sucesor de Moisés, fué reconstruída por Ahab, estableciéndose en ella tiempo después, Herodes el Grande, que falleció en su recinto. El Emperador Vespasiano, la destruyó de nuevo. Más tarde, fué reconstruída por el Emperador Adriano. Habiendo caído en manos de infieles, durante la Edad Media, la destruyeron los cruzados.

Recientemente, los expedicionarios descubrieron las torres de la ciudad, y una especie de atalaya, que al parecer servía para la defensa, durante la época cananea. Estaba construída de ladrillos. Es de unos doce pies de ancho y alcanza veintisiete pies de altura sobre los cimientos primitivos. Según el profesor Garstang, fué construída por los años 2,000 antes de Jesucristo.

Un Empréstito Para Honduras

TEGUCIGALPA, Honduras, marzo 28. (AP) El Ministro de Hacienda envió hoy al Congreso el proyecto de empréstito de un millón de pesos, concertado en principio con un banco de Nueva Orleans, para estabilizar la moneda hondureña y contrarrestar los malos efectos de la crisis de la plata.

Lo demandó indebidamente

Severino Villar García, vecino de Jesús del Monte 308, denunció en la Judicial que el procurador Gustavo Pérez Peñalver lo había demandado por falta de pago en el Juzgado Municipal del Centro, indebidamente, pues no debe el alquiler de la casa. Al personarse en dicho juzgado hizo entrega al secretario del mismo de una notificación de embargo de los alquileres de las habitaciones, remitida por el Ayuntamiento, por cuyo motivo no debió de seguirse el embargo contra él.

700 Casas Que se Han Quemado

TOKIO, Japón, marzo 28. (AP) Setecientas casas de la población pescadora de Komatsu fueron hoy destruídas por un incendio. Una persona pereció quemada, cien sufrieron quemaduras o heridas, y 3.500 perdieron sus hogares. Los daños materiales son calculados entre medio millón y dos millones de pesos.

Esposo abandonado

En la Judicial participó Alejandro Ereched, vecino de San Nicolás 246, que su esposa Caridad Landian Rey lo ha abandonado en unión de tres hijos menores, ignorando los motivos que tuviera para ello.

Entre los edificios reducidos a escombros por las llamas había escuelas, templos, estaciones policíacas, bancos y fábricas, entre ella la famosa de Kutani, de cerámica nipona.

La Cruz Roja Japonesa organizó inmediatamente el auxilio a los damnificados, dándoles alojamiento en las aldeas próximas.

Se cree que el fuego comenzó por un templo budista, donde se celebraba oficios religiosos nocturnos. Komatsu está en las riberas del Mar del Japón. Pertenece a la prefectura de Ishikawa.

NUEVO GABINETE PARA ALEMANIA

Los nacionalistas decidieron continuar en la oposición

BERLIN, Marzo 28. (AP.)—El doctor Heinrich Bruening, nuevo Canciller del Reich, se consagró hoy a escoger los ministros del gabinete que está formado, atendiendo a las dotes particulares de los políticos y sin consultar a los partidos. Tal intención se demostró cuando el doctor Bruening ofreció el ministerio de Agricultura a Martín Schiele, jefe nacionalista, quien aceptó no obstante la negativa de su partido a participar en el nuevo gobierno, solicitando en cambio la disolución del Reichstag y la celebración de nuevas elecciones.

Los nacionalistas decidieron continuar su oposición después de enterar se que su jefe, el doctor Hugenberg había recibido el encargo de abandonar la oposición poniendo por encima de todo el bienestar de la patria.

El Presidente dió también instrucciones al nuevo Canciller para que olvidara pequeñas diferencias y construyera un gabinete que esté en condiciones de sacar triunfante los presupuestos y las reformas financieras.

Desobediencia

Dámaso Pérez Guerra, vecino de San José 112, dió cuenta en la Judicial que su sobrino Nery Antonio García, a de 15 años de edad, desobedeciéndole, se ha embarcado para Cienfuegos o Ciego de Avila.

LEYES PENALES EN INGLATERRA

Se propone la modificación de las referentes a militares

LONDRES, Marzo 28. (AP).—Entre las modificaciones de las leyes penales militares que se propone someter el Gobierno a la aprobación del Parlamento, según el texto publicado hoy, figura la eliminación de la pena de muerte para castigar los actos de cobardía. Se abolirá la pena de muerte en el Ejército también como castigo para el abandono de una guardia y de un puesto sin órdenes superiores, la provocación de falsa alarma, abandono de los centinelas antes del relevo.

La pena de muerte continuará en vigor para castigar el vergonzoso abandono o entrega de cualquiera plaza o guarnición, para el abandono vergonzoso de las armas frente al enemigo y traición.

AMBERES, Bélgica, Marzo 28. (A. P.)—Una decisión para reducir la producción de diamantes tallados en un cincuenta por ciento, en vista de la presente crisis de la industria, fué adoptada hoy en una reunión celebrada por la Comisión Internacional para la defensa de los intereses comerciales de la industria del diamante. Los delegados de Amsterdam, París y Amberes estuvieron presentes.

De acuerdo con esta decisión, el trabajo en Amberes se efectuará pronto una semana sí y otro no y en Amsterdan probablemente se limitará a tres días por semana.

REELECCION DE COSGRAVE POR EL DAIL DE IRLANDA

Créese que volverá a ser el presidente del Consejo, el 2

UN NUEVO SISTEMA

Para el funcionamiento del gobierno, en período de prueba

DuBLIN, Estado Libre de Irlanda, Marzo 28. (AP.) William T. Cosgrave, presidente del Consejo Ejecutivo del Estado Libre de Irlanda y jefe del ministerio más antiguo de la post-guerra, anunció hoy la dimisión del gabinete como resultado de su derrota por dos votos de diferencia con motivo de la ley de pensiones en el Dai Eireann. La votación se realizó anoche e inmediatamente después el Dail suspendió sus sesiones hasta la semana próxima.

Prevalece en los círculos políticos la opinión de que será reelegido presidente del Consejo cuando el Dail vuelva a reunirse el próximo miércoles.

De acuerdo con el novel sistema ministerial del Estado Libre, todavía en período experimental, ha quedado abierto el camino para su reelección. La renuncia del Gobierno no da lugar necesariamente a la celebración de elecciones generales, y como la fuerza de Mr. Cosgrave no está en peligro por su derrota de ayer, no habrá necesidad de llamar al país a nuevas elecciones.

El partido de la oposición, el Fianna Fail, que tiene cincuenta y siete miembros en el Dail, ha llamado urgentemente a su Jefe Eamonn de Valera, que se halla actualmente en los Estados Unidos. Sean T. O'Kelly, jefe del Fianna Fail en ausencia de Valera, que pidió a Mr. Cosgrave renuncia después de la derrota de ayer, anunció que los republicanos designarían a Eamonn de Valera para la presidencia del Consejo.

La aparición de un tercer candidato en la persona de T. J. O' Connell, jefe parlamentario del partido laborista irlandés, decididamente merma las probabilidades de que Mr. de Valera sea elegido. El Fianna Fail, que tiene menor número de representantes que el partido de Cosgrave, necesita del concurso de los laboristas para triunfar.

EL CLERO MEJICANO EMPRENDERA EN TODA LA REPUBLICA UNA CAMPAÑA MUY RECIA EN CONTRA DE LA FALDA CORTA

Los sacerdotes recibirán instrucciones de que nieguen el sacramento de la comunión a las mujeres que usen falda corta

UNA CUADRILLA DE BANDOLEROS HA SIDO COPADA

El aviador mejicano Pablo Sidar se propone batir el record de velocidad y tiempo, hoy en poder de D. Costes

CIUDAD MEXICO, Marzo 28. — (AT) — El Presidente de la República continúa muy mejorado de salud según indica el informe que se proporcionó en la Secretaría particular de la Presidencia y que dice:

"Los doctores Rafael Silva y Julián Villarreal, informan que el señor Pascual Ortíz Rubio está ya restablecido del ataque grippal que sufrió hace pocos días. Debido a esto el primer funcionario ha podido reanudar desde hoy el despacho de los asuntos urgentes con los principales funcionarios de la administración".

SIDAR TRATA DE BATIR DOS RECORDS

CIUDAD MEXICO, Marzo 28. — (AT) — El Coronel Pablo L. Sidar, piloto de la fuerza aérea nacional que tan brillantes vuelos hicieron a través de todos los países centro y suramericanos en viaje de buena voluntad, intentará dentro de pocos días batir el record de velocidad y tiempo establecido con éxito por el aviador francés D. Costes en el raid que recientemente hiciera sin escalas entre la capital de Francia y la India. Para lograr batir este record el Coronel Sidar intentará un viaje directo de México a Buenos Aires.

LA UNION DE LOS PARTIDOS DISPERSOS

CIUDAD MEXICO, Marzo 28. — (AT) — El Presidente de la República Ortiz Rubio dirigió al profesor Basilio Vadillo, presidente del partido Nacional Revolucionario una comunicación que dice:

"Muy estimado amigo: Desde el principio de mi provaganda política he venido recomendando a todos los partidos de distinta índole pero con la misma tendencia, que me ofrecieron sus servicios, que se adhieran al partido nacional revolucionario puesto que éste abarca en su programa todo aquello qu epueda interesar a los obreros, campesinos, empleados etc., tanto en la parte política como en la económica y social. A este respecto hice varias aclaraciones en la prensa y la mayor parte de las agrupaciones prestaron especial atención a esta recomendación mía. Como todavía hay algunas agrupaciones que permanecen aisladas como por ejemplo las ligas de comunista agrarias o agraristas que se han estado dirigiendo a mí solicitando ayuda y ofreciendo su cooperación, me permito recordar mi actitud sobre esta materia a usted con objeto de que si lo cree conveniente disponga que en el periódico como en las conferencias sociales y políticas que ese partido celebre se insista sobre conveniencia señalada que vendría a beneficiar a todos los partidos dispersos y a los miembros que los integran. Como siempre su atento amigo y seguro servidor. P. Ortíz Rubio."

CAMPAÑA DEL CLUB MEXICANO CONTRA LA FALDA CORTA

CIUDAD MEXICO, Marzo 28. — Despachos especiales de Guadalajara dicen que las autoridades eclesiásticas han anunciado una campaña en toda la República contra las faldas cortas, después del reciente ejemplo dado por la Diócesis de Guadalajara. Los despachos agregan que los sacerdotes recibirán instrucciones en el sentido de que nieguen el sacramento de la comunión a las mujeres que lleven faldas cortas.

CUADRILLA DE BANDOLEROS COPADA POR LOS EMPLEADOS DE UNA HACIENDA

CIUDAD MEXICO, Marzo 28. — (AP) — Despachos especiales de Guadalajara dicen que Bernardino Benítez, empleado de una hacienda situada en una remota parte del país, capturó al jefe re una partida de bandoleros que ha estado cometiendo toda clase de desafueros.

Cuando el jefe de los bandidos amenazó a Benítez, éste sacó el revólver, rindiéndosele todos los bandoleros. Con la ayuda de otros empleados, Benítez aherrojó al cabecilla a presencia de su cuadrilla, la cual quedó más tarde en libertad, huyendo a las montañas.

El Monumento a G. Washington

WASHINGTON marzo 28. AP. Se ha pedido al Presidente Hoover que descubre el 4 de Julio próximo la cabeza de George Washington de 60 pies de altura y dos párrafos de la celebrada historia de los Estados Unidos por Calvin Coolidge cincelados en el granito del monte Rushmore en los Black Hills de South Dakota.

M.E.C.D. 2016

Siempre ha sido de fama el Calzado de

"UNCLE SAM"

$8

Gris y Blanco

Pero ahora lo es más. Sus precios se han reajustado. Adquiera usted el mejor calzado al menor precio en

UNCLE SAM de SANRAFAEL 1

TAN TIERNAS COMO UN PASTEL . . .

KEEBLER TEA SQUARES

Estas exquisitas galletas de forma inglesa con sabor de coco se usan mucho para los tés. Tambien están deliciosas servidas con refrescos y helados.

KEEBLER WEYL BAKING CO.
PHILADELPHIA, U.S.A.

zada y T. Teléfono F.4999.

20.000 KILOS DE BACALAO DE NORUEGA A CUBA

...é la cantidad importada aquí en el mes de enero

DEL SERVICIO EXTERIOR

...nsumo y exportación del azúcar en Checoeslovaquia

El Sr. Eduardo Vasiaga, Ministro Cuba en Praga, informa a la Secretaría de Estado sobre producción sumo y exportación de azúcares ecoeslovacos durante los primeros atro meses de la actual zafra: En enero último la producción so- fué de 6.221, toneladas de azúcar ndo; en Enero 14.358 toneladas. producción de octubre a ero ha sido de 1.019.228 toadas, contra 1.041.787 toneladas los propios meses de la zafra 3-29. Aunque el consumo de azú en el país en el mes de Enero de e año ha sido un poco superior al mismo mes de 1928, el resultado los cuatro primeros meses de la fra (Octubre de 1929 Enero de 0) nos da una disminución del sumo interno, 138.499 toneladas lugar de 135.392. Las exportacio- de azúcar durante Enero de 1930 superado las del propio mes de , pero ello es debido a que el rido mes del año pasado las ndes heladas dificultaron bastan los medios de transporte; pero a ar de ello, las exportaciones (Oc re Enero) de esta zafra han sido eriores a las de la anterior: 1059 toneladas en lugar de 308.760.

BACALAO DE NORUEGA

El señor Oscar Solier, Encargado Archivo de la Legación de Cuba Oslo, Noruega, informa a la Secretaría de Estado que durante el ado mes de Enero, fueron exporta- de Noruega a Cuba 520.000 Kilo- mos de bacalao.

CONGRESO

El señor Luis Ro. Miranda, Minis- de Cuba en Bruselas, informa a Secretaría de Estado que del 7 10 de Agosto del corriente año, erá lugar en Lieja el IV Congre- Internacional para Belleza de la a Rural.

EXPOSICION

El propio señor Ministro en Brusee informa que la Asociación de- minada, El Salón del Niño, ten- su Exposición Internacional ter- a del 27 de Junio al 7 de Julio corriente año, en esa ciudad.

DESDE PRAGA

El señor Eduardo Usabiaga, Minis en Praga, informa a la Secre- ía de Estado sobre comercio exte- de Yugoeslavia en 1929: El balance del comercio exterior sido favorable. Las exportacio- del año han alcanzado la canti- de 7.921.708.000 diners y las im- taciones, 7.594.750000, con un ba ce de 327 millones.

Comodidad perfecta

Tan cómoda es la toalla sanitaria Kotex, que aún haciendo los ejercicios más violentos no se dará cuenta de que la lleva puesta.

La almohadilla conserva su suavidad durante muchas horas . . . tiene los ángulos redondeados y atenuados . . . pasa enteramente desapercibida . . . neutraliza el olor por completo, inspirando absoluta tranquilidad de ánimo. Además, ofrece extraordinaria facilidad para deshacerse de ella. ¡Pruébela!

Preferido en los hospitales

El 85% de los hospitales más grandes, emplean como material absorbente el mismo algodón celuloso de que está hecha la Kotex. Goza de la aprobación general de los médicos por su maravillosa propiedad absorbente.

1818

KOTEX

La nueva toalla sanitaria que neutraliza el olor

Agentes para Anuncios en EUROPA

L. MAYENCE & Cie

DAVIRON, BOURDET & Cie. Succrs

9, Rue Tronchet, PARIS

19, 21, 23, Ludgate Hill, LONDRES

Chateau Madrid

EL MAS LUJOSO RESTAURANT CAMPESTRE

BACHICHA

CON SU ORQUESTA TIPICA ARGENTINA

OTRAS ATRACCIONES

TE DANZANTE LOS MIERCOLES, SABADOS Y DOMINGOS

PARA RESERVAR SU MESA LLAME AL TELEFONO FO-7935

MANAGER: CAMPUZANO

WARNER-AGÜERO

Retratos artísticos exclusivos

Primer premio en la última Exposición de Fotografías celebrada en la Habana.

O'Reilly Núm. 114. Teléfono M-1256.

HABANERAS

JULIO BLANCO HERRERA

CONDECORACION

El acto de esta noche.

En el Casino Español.

Le será impuesta al cumplido caballero Julio Blanco Herrera la Gran Cruz de Isabel la Católica.

Gracia otorgada por S. M. el Rey Alfonso XIII en recompensa a sus repetidos rasgos de generosidad con todos los elementos de la colonia española.

Esa significación encierra.

Para realce del favorecido.

Por el señor Alfredo Cañal, dignísimo Presidente del Casino Español.

han sido invitados todos los Presidentes de las Sociedades Españolas, Clubs Asturianos y Sociedades de Beneficencia establecidos en la Habana.

Asistirá también una nutrida y brillante representación de nuestras clases comerciales e industriales.

Cedida galantemente por el general Alberto Herrera, Jefe del Ejército, amenizará el acto la Banda del Estado Mayor.

Suprimida la etiqueta.

Se puede ir de traje corriente.

EL ALMUERZO DE HOY

Un almuerzo elegante.

De elementos jóvenes.

Será ofrecido hoy por el apuesto y simpático **bachelor** Louis Estévez y Lasa en la suntuosa residencia de su señora madre, la alta dama Catalina Lasa de Pedro, en el **guartier** del Vedado.

Numerosos los invitados.

Muchachas y jóvenes.

Entre las primeras, Lila Pedro, María Esperanza Montalvo, Lilita Forcade, Ena Senior, Beatriz de Sillac, Isabel Padró...

Magda Betancourt.

Zoila Guedes.

Maricusa Sampedro.

Con el anfitrión, Louis Estévez y Lasa, los jóvenes Paul Mendoza, Julito Rabel, Arturo Mora, Bob Bultom, Raul Mendoza, Lucien Touzet y Ramón García Món.

Frutas en la mesa.

Como único adorno.

GRAN MUNDO

Notas varias.

A modo de índice.

—Un almuerzo hoy del general José Martí y su elegante esposa Teté Bances en honor del distinguido matrimonio Juan Pedro Baró y Catalina Lasa.

—En **grand diner** recibirán el lunes al Honorable Presidente de la República y su ilustre esposa los Condes de Revilla de Camargo.

—Háblase de una gran fiesta campestre en una finca cercana a la capital.

—En otra finca, algo más distante, se celebrará fastuosamente el día de las Ofelias.

—Y un almuerzo que dará el miércoles próximo la Embajadora de España en honor de la señora Catalina Lasa de Pedro.

En el **Country Club** el almuerzo.

Con un grupo de invitadas.

(Continúa en la página SIETE)

La Casa Montalvo-Corral

UNIFORMES

GALIANO 105 A-6932

PARA CHOFERS Y CRIADOS

Santa-Cruz

fabricantes de muebles

Damos facilidades en los pagos.

GALIANO, 95 ::: Telef. A-5007.

LOS NACIONALISTAS NO PODRAN TENER INTERVENCION EN ESTAS ELECCIONES

Para actuar en los comicios o presentar candidaturas independientes sería necesidad modificar el C. Electoral

VARIAS NOTICIAS DE LA SECRETARIA DE GOBERNACION

El Sub-Secretario de Gobernación, Dr. Rosado Aybar, aseguró a los repórters que hacen la información de aquel departamento que los Nacionalistas no están incriptos como partido Político sino como Asociación Legal con cuyo carácter han venido actuando en la vida pública, por lo que no podrán organizarse oficialmente para intervenir en los próximos comicios ni tampoco presentar candidaturas independientes, porque para ello seria preciso que se reformara el Código Electoral.

SE NACIONALIZARA EL TRANSITO PUBLICO

En la mañana de ayer estuvo en la Secretaria de Gobernación conferenciando con el Dr. Rosado Aybar, el señor Andrés L. Terry sobre la confección de un reglamento de tránsito que nacionalice la circulación de los vehículos en todo el país. El señor Terry, que es Presidente del Automóvil Club de Cuba, tiene redactado un boceto de reglamento del que podrán tomarse algunas ideas para el trabajo que va a realizarse.

GOBERNACION NO INTERVENDRA EN EL CONFLICTO DE LA HAVANA ELECTRIC

El Gral. Delgado, Secretario de Gobernación, manifestó ayer a los repórtes, que la Secretaria de Gobernación no intervendrá en el conflicto que se ha suscitado entre los empleados de la "Havana Electric" y dicha empresa industrial, por ser de la competencia de la Secretaria de Agricultura.

Unicamente Gobernación mediará en el problema en el caso de que los acontecimientos que se avecinan originaran una perturbación de carácter público.

LA HUELGA EN LA FABRICA DE MEDIAS

El jefe de la Policía Secreta dió cuenta al Secretario de Gobernación ayer de los trabajos que está efectuando en la solución de la huelga de la fábrica de medias.

LIBERTAD BAJO FIANZA

Los obreros Miguel Monter y Miguel Busto que fueron detenidos el día 20 del actual, en la causa iniciada con motivo del paro obrero, fueron ayer puestos a disposición del Juzgado que les señaló mil pesos de fianza a cada uno para gozar de libertad.

TELEGRAMAS A GOBERNACION

Por telegramas llegados a Gobernación se dió cuenta ayer de las siguientes ocurrencias: Se lanzó al pozo privándose de la vida, la antigua vecina de San José de los Ramos Brígida Diaz Alvarez.

—Fué asistido en San José de las Lajas el manor Bernardo Castro de heridas menos graves.

En Jamaica fué destruida por un incendio la casa de la propiedad, de la señor Isabel Calzada, sufriendo desperfectos la del señor Braulio Stable.

—El pesador del chucho de Paris, en San Diego del Valle, se dió un tiro en la cabeza suicidándose.

—El Representante Alvaro Alvera, estuvo en Gobernación tratando asuntos de las Villas.

—También estuvo el Alcalde de Cienfuegos, señor Aragonés.

—Mario Mendoza, en unión de su Secretario Particular, estuvo en Gobernación tratando asuntos de contratas.

—Apareció ahorcado en Palma Soriano, José Ramayo, de 80 años de edad.

—En Batabanó, se suicidó ahorcándose el ciudadano Juan Francisco Garcia Guerra.

fin de Siglo

NUEVO PLAN

CUBA atraviesa por una época de intensa y seguramente fecunda recapacitación económica. Damos a esta palabra—recapacitación—el sentido que nos parece más exacto y más ajustado al momento actual; el de "tomar conciencia de la propia capacidad".

TAN evidente se muestra ese empeño en todas las zonas del esfuerzo cubano, desde la oficial hasta las privadas, que resultaría superfluo cualquier intento de demostración. En todas las actividades que integran la economía colectiva, se advierte un nuevo brío, un nuevo tipo de iniciativa, un desarrollo paralelo de la previsión y de la rectificación, y vemos cómo se concentran grandes recursos en torno a nuevos procedimientos. A la era de la rutina, de las improvisaciones y de la confianza excesiva en "la buena suerte", ha sucedido la sana y sensata convicción de que sólo en el esfuerzo cada vez más enérgico y más "científico" hay una garantía perdurable de prosperidad.

EL gran Comercio no podía sustraerse a este movimiento esforzado de readaptación a los nuevos tiempos. Por la misma amplitud de sus recursos y de sus atenciones, por la garantía que en su propia solidez encuentran para todo impulso de experimentación y de adelanto, las grandes casas como "FIN DE SIGLO" son las llamadas a ponerse en línea, rivalizando en el empeño de SERVIR MAS y SERVIR MEJOR que nunca.

FIN DE SIGLO se ha percatado de esa responsabilidad, y ya el domingo anunció "nuevos proyectos, nuevas reformas, nuevas extensiones de su actividad y servicio". Ahorramos al lector los detalles administrativos y de orden interior que hacen posible esta intensificación de nuestras actividades. Lo que al lector le interesa principalmente es el hecho en sí, y sobre todo las ventajas en que se exterioriza: UNA DUPLICACION DE NUESTRO SURTIDO: UNA REDUCCION EXTRAORDINARIA DEL NIVEL DE NUESTROS PRECIOS.

PARECE que esto no es nada, para anunciarlo a bombo y platillo. Y es mucho. Es todo lo que una Casa como la nuestra puede proponerse. Porque una amplitud extrema de surtido, requiere una vasta movilización de capital y de esfuerzo, múltiples conexiones, complejísima organización interior y exterior. Y una escala mínima de precios es cosa que exige procedimientos muy delicados de selección y de oportunidad en las compras, de estimulación y sacrificio en las ofertas al público.

DE un engranaje comercial suficiente para tal empeño, sólo es capaz una institución dotada de los poderosos recursos de "FIN DE SIGLO" y de las simpatías innúmeras que ha ido cosechando a lo largo de un cuarto de siglo de escrupulosos servicios a una Sociedad que sabe retribuir a quien bien la sirve.

SOLO nos queda por decir que el NUEVO PLAN a que venimos refiriéndonos entrará en vigencia PASADO MAÑANA, LUNES. La Primavera es temporada de renovación, y pasado mañana es el primer lunes de esta Primavera... Le suplicamos su atención a nuestros anuncios sucesivos. Muchas gracias.

García, Sisto y Compañía

Danderina

Ideal para embellecer el cabello.

Evita la caspa

LOS LETRADOS DE CONSULTORIA

Uniformidad en los dictámenes rendidos por los de Hacienda

El Secretario de Hacienda doctor Mario Ruiz Mesa firmó ayer el siguiente decreto relacionado con el trabajo de los Letrados de la Consultoría a fin de mantener mayor uniformidad en el criterio que sustentan. La parte dispositiva dice así:

«Que los Letrados que prestan servicios en los Departamentos y Secciones de esta Secretaría, remitan al Letrado Consultor de la misma una copia de cada dictamen que rindan en las oficinas donde presten servicios.

«Que el Letrado Consultor de la Secretaría, cuando advierta contradicciones sobre la legislación, jurisprudencia o precedentes, cuidará de dar cuenta a la Secretaría con las debidas recomendaciones para la determinación que se estime pertinente.

JABON SULFUROSO de GLENN

Contiene 33⅓% de azufre puro.

(De venta en las Farmacias)

El azufre es un remedio eficaz para las afecciones de la piel. El herpe, barros, y varias erupciones escamosas disminuyen con el uso del jabón de Glenn, que limpia, desinfecta, blanquea y embellece la piel. Infinidad de personas lo encuentran exquisito

Para

EL USO DIARIO-BANO-y CHAMPU

Algodón estéptico de Rohland, 25 centavos.

M.E.C.D. 2016

INFORMACION RELIGIOSA NACIONAL Y EXTRANJERA

LAS VIGILIAS EN EL MES DE ABRIL

El jueves Santo, día 17, velarán todos los turnos

Primer turno. Santo Angel: del martes 29 al miércoles 30.

Segundo turno: Spíritu Santo: del miércoles 9, al jueves 10.

Tercer turno. Vedado: Del sábado 12, al domingo 13, (Domingo de Ramos).

Cuarto turno. San Nicolás: Del sábado 19 al sábado 20, (Pascua de Resurrección).

Quinto turno. Santo Cristo: Del sábado 26 al domingo 27, Nuestra Señora del Buen Consejo.

Primer turno de Tarsicios. Santo Cristo: Tendrá su Hora de vela el día de Jueves Santo de 6 a 7. (La reunión será a las 5 y media). La Misa de Comunión será el mismo día 17 (Jueves Santo) a las 8. La reunión será a las 7 y media.

El Jueves Santo (día 17) velarán todos los Turnos. Este día como dispone el Reglamento, se reunirá toda la Sección en la Iglesia del Santo Angel a las 9 de la noche para la distribución de las Guardias en cada Iglesia. Ser puntuales y que no falte nadie a la reunión para darle su Hora de Guardia.

El Jueves Santo a las tres y media, reunión en la Santa Iglesia Catedral para la visita a los Monumentos. A este acto, deben de asistir todos los Adoradores activos y honorarios varones. También asistirán los niños Tarsicios para hacer la Visita en compañía de los Adoradores.

Del sábado 5 al domingo 6, Vigilia General de Propaganda a la Iglesia Parroquial de Guanajay.

Nos es grato advertir a los adoradores, que hoy 29 de Marzo, es la Vigilia de Propaganda en la Iglesia de Santa Clara en Lawton-Batista, a las 10 de la noche.

EN LA IGLESIA DE S. FRANCISCO

Un homenaje al comisario de los franciscanos de Cuba

Las Marías de los Sagrarios, piadosa Asociación eucarística erigida en la Iglesia de San Francisco de la Habana, ha tributado a su Director el M. R. P. Fray Benito Orbegoso, Comisario de la Orden de San Francisco en Cuba, un piadosísimo homenaje el 21 del actual en que celebraba sus días.

Consistió en ofrecerle la Sagrada Comunión, que recibieron de sus mandos en la Misa de Comunión general por él celebrada a las 7 y media de la mañana, y a las cuales se unieron nutridas comisiones de las Venerables Ordenes Terceras de San Francisco y de los Servitas, Cofradías del Vía Crucis Perpetuo, del Culto Perpetuo de San José, de la Doctrina Cristiana y de la Pía-Unión de San Antonio de Padua.

Misa y Comunión fueron armonizadas por el R. P. Fray Leonardo Celaya, O. F. M.

Después de la Misa, una vez tributadas gracias al Altísimo, pasaron a la sala de juntas del templo, donde tuvo lugar una gran recepción, cambiándose palabras de mutuo afecto.

El Comisario de los Franciscanos les tributó las gracias, y les obsequió con diversos objetos piadosos.

Reiteramos al ilustre Hijo de San Francisco, R. P. Fray Benito Orbegozo, con nuestra felicitación, nuestros votos por su dicha temporal y eterna.

DIA 29 DE MARZO

Este mes está consagrado al Patriarca San José.

Jubileo Circular.— u Divina Majestad está de manifiesto en la iglesia de las Esclavas del Sagrado Corazón de Jesús.

Santos Eustasio, abad, y Bertoldo, carmelita, confesores; Armogasto y Jonás, mártires.

San Eustasio, abad y confesor. Fué discípulo de San Columbano y su inmediato sucesor en la famosa Abadía de Luxen, debió su ser a una de las casas más nobles de Borgoña. Nació hacia fines del siglo VI. Hizo este santo grandes progresos, así en las letras como en la importante ciencia de la salvación, El amor a la oración, sus ayunos, sus vigilias y sus rigurosas penitencias fueron las lecciones más eficaces con que instruía, y no era fácil resistirse a esta especie de exhortaciones. La extraordinaria caridad con que trataba a todos, le hizo dueño de los corazones.

El apostólico celo de San Eustasio, no podí aestrecharse dentro de las paredes del monasterio, y habiéndole dotado el cielo de singular elocuencia y de extraordinario tanto para la predicación, salió a anunciar la palabra de Dios, y llevó la luz del Evangelio hasta los bárbaros, haciendo en todas partes conversiones.

En fin, lleno de merecimientos, y dotado del don de milagros, murió en Luxan el año 625.

Segundo Martes de San Antonio

El 25 del actual a las 8 y media a. m. celebraron las Huerfanitas del Colegio-Asilo «San Vicente de Paul», la festividad del «Segundo» de los «Trece Martes», que a San Antonio comenzaron a dedicar el 18 del corriente en la iglesia de Reina.

Ofició de Superior de la Residencia de Reina, R. P. Camilio García, S. J. y predicó el R. P. Joaquín Santillana, S. J.

Versó el sermón sobre el siguiente tema: "Cuanto detestó San Antonio la Avaricia».

La parte musical, la interpretó un grupo de huerfanitas, bajo la dirección de la profesora, señorita Aurea Marinas.

Después de la Misa, se dió a besar la Reliquia de San Antonio.

Asistió a estos solemnes cultos antonianos, una distinguida y numerosa concurrencia de fieles.

INAUGURACION DE UN GRAN MONUMENTO A CRISTO REY EN RIOBAMBA, ECUADOR

Su inauguración coincidió con las brillantes fiestas celebradas para conmemorar el centenario de la República

MONUMENTO A CRISTO REY

QUITO, Marzo (S. P.)

Los católicos de Riobamba comenzaron el centésimo año de la fundación de la República con la inauguración de un gran monumento a Cristo Rey.

Hace ya mucho tiempo que se pensaba levantar en la fachada de la hermosa Rotonda del Sagrado Corazón un monumento, como testimonio público de la devoción del pueblo riobambeño al Sagrado Corazón. La idea aparecía ya en los primeros planos del templo, que comenzó a construirse en 1883, y se consagró e inauguró solemnemente en junio de 1915. Después de varias vicisitudes, que dilataron la realización del proyecto, se creyó ocasión propicia la del Centenario de la República, ya que en Riobamba se celebró la primera Asamblea Constituyente.

Aprobado el proyecto por el Ilmo. señor Carlos M. de la Torre, Obispo de Guayaquil y Administrador de la Diócesis Bolivarense, se abrió una suscripción pública en las parroquias, y de un modo especial entre los socios del Apostolado de la Oración. Empezada la colecta, leemos en la relación, era de verse el entusiasmo con que todos procuraban dar su óbolo de cinco centavos.

Mas al ver comenzadas las obras, fué cuando se desbordó el entusiasmo del pueblo en «u afán de contribuir de algun modo hasta con su trabajo personal. «En el acarreo del material prosigue la relación, se pudo apreciar el sencillo fervor de nuestro pueblo con las tradicionales y poéticas «Mingas». Los lunes, al despertar el alba, oída la Santa Misa en el templo del Sagrado Corazón, dirigíase, rezando el santo rosario, un grupo más o menos numeroso de fieles a las orillas del Chibunga. Era un espectáculo emocionante y consolador verlos volver sudorosos con su carga de piedras, aun, tiernos niños, mujeres y ancianos, y depositarla ante el templo, impacientes por ver levantarse cuanto antes la imagen dulcísima de Cristo, Padre y Protector de los pobres. Quien no podía traer piedras personalmente, las compraba para contribuir a la obra de sus entusiasmos».

Esto era por el mes de Junio del pasado año. El 14 de agosto se colocaron las cuatro grandes piezas que componen la estatua y el 16 de noviembre quedaba terminado el monumento.

En el programa de la inauguración figura en primer término un triduo solemne, preparatorio para la Comunión general del primero de Enero. Purificados y caldeados los ánimos en indescriptible el entusiasmo y piedad con que la ciudad en masa asistió al acto de la bendición del monumento por Monseñor de la Torre y consagración de la República al S. Corazón. ¡Solemnísima reparación por los ultrajes cometidos años atrás contra Cristo Rey Sacramentado, precisamente a pocos pasos del lugar donde ahora se levanta el monumento!...

El pedestal está colocado sobre la puerta principal de la Rotonda del Sagrado Corazón, a catorce metros de altura. Mide cuatro metros y medio y lleva las siguientes inscripciones: En el frente: «A Cristo Rey en el Centenario de la República»; y en los cuadros laterales, estas palabras, tomadas de la Constituyente en la misma ciudad de Riobamba: «En nombre de Dios, Autor y Legislador de la Sociedad», «La Religión del Estado es la Católica, Apostólica, Romana».

La estatua, de 4.30 de altura, es de cemento blanco mate, y representa a Jesucristo en actitud de bendecir: «Cual si bajara de su gloria sobre nube», apoya sus divinas plantas sobre el globo de la tierra, cruzado por una franja con la palabra de triunfo REINARE. Con la mano izquierda señala su Divino Corazón, fuente de amor y faro de luz para orientar nuestro rumbo a la Patria eterna. Con la derecha levantada, bendice a la ciudad, que se extiende a sus plantas y en El ha colocado su gloria y esperanza... La bellísima aureola refleja la luz de sus bombillas eléctricas sobre la imagen del Divino Redentor, símbolo expresivo de Jesucristo, Luz del mundo».

En estos tiempos en que con falsos pretextos se trata de eliminar y desconocer la soberanía de Jesucristo sobre la sociedad, conviene acostumbrar al pueblo a reconocerla y proclamarla públicamente, y sobre todo, a vivirl como fieles súbditos de tan Excelso Soberano.

EN HOMENAJE A JESUS CRUCIFICADO

El cuarto de ellos se celebró solemne en el Sgdo. Corazón

La Congregación de Jesús Crucificado y su Madre Dolorosa, erigida en la iglesia de Reina canónicamente por la Santa Sede, merced al celo del padre Joaquín Santillana, S. J., en favor de los agonizantes a fin de que alcancen una santa muerte, viene celebrando en preparación al gran "Viernes Santo", los "Siete Viernes" en honor a Jesús Crucificado.

El pasado viernes celebró el "Cuarto" con arreglo al siguiente programa:

A las ocho, a. m. Comunión general, que armonizó con bellísimos motetes el reputado barítono, señor José Fuentes.

Las socias lucían en sus pechos el santo Crucifijo, insignia de esta Asociación, patrimonio de la Compañía de Jesús, pues con ella nació. En muchos lugares, se la conoce con el nombre de "Congregación de la Buena Muerte".

El banquete estuvo muy concurrido.

Terminada la Comunión, celebró la misa solemne, el padre Santillana, S. J., quien después del Evangelio, explicó en elocuente y piadosísimo sermón, la "Cuarta Palabra" del Redentor en la Cruz.

Después de la misa, exposición de Jesús Sacramentado, ofrecimiento al Señor de la muerte, que El se digne enviarnos, bendición y reserva. Reservado el Señor, Preste y ministros, pasaron al altar de Jesús Crucificado y su Madre Dolorosa, que incensaron mientras los cantantes Fuentes, Urestanazu y Rueda, interpretan un grandioso himno a la Cruz.

Concluyeron estos sublimes cultos con la adoración del "Lignum Crucis".

Asistió un numerosísimo concurso de cofrades y fieles.

A las 6½ de la tarde, santo Rosario, Vía-Crucis solemne y plática, concluyéndose con piadosísimos cánticos y la adoración del "Lignum Crucis".

Todos los viernes se impone la insignia de esta piadosa Cofradía de Jesús Crucificado y su Madre Dolorosa.

Avisos Religiosos

PARROQUIA DE JESUS MARIA Y JOSE

LAS FIESTAS DEL JUBILEO CIRCULAR

El Jubileo Circular entrará en esta parroquia el lunes próximo, día 31.

La misa de Exposición a las ocho y media a. m., y la reserva a las cinco p. m.

El jueves, día 3, en el ejercicio de la tarde, ocupará la Sagrada Cátedra el Iltmo. y Rvdmo. Monseñor doctor Manuel Arteaga y Betancourt, Provisor y Vicario General de esta Archidiócesis.

El domingo día 6, en la Misa Solemne, predicará un Padre de la Compañía de Jesús.

El párroco ruega atentamente a sus amados feligreses y devotos del Santísimo, la respetuosa y puntual asistencia a tan solemnes cultos.

Francisco García Vega.

E-706 4d. 1 Abril.

Novena Especial a Sta. Rita para Hombres solamente.

En el templo del Santo Cristo, los Padres Agustinos celebrarán una novena especial a Santa Rita, los Domingos de Cuaresma a las 8 y media de la noche para hombres solamente como preparación a las grandes solemnidades de Semana Santa.

Día 29 Fiesta Mensual a Sta. Marta en la Iglesia del Carmen

A las 9 Misa solemne, Procesión y Sermón. Predicará el P. José Vicente.

E-707. 1d. 29 Mar.

FIESTA A SAN JUDAS TADEO

Iglesia de Hoyo Colorado Bauta

Iglesia de Hoyo Colorado (Bauta)

El próximo viernes a las 10 y media a. m. Misa cantada con sermón al glorioso Apóstol. Inmediatamente después ejercicios del segundo día de la Novena. 5 p. m. Santo Rosario, visita al Apóstol y Vía Crucis.

Jueves, Domingos y día 28 de cada mes a las 10 y media a. m. Misa en el altar del taumaturgo.

La Iglesia permanece abierta desde las 7 a. m.ñ hasta las 8 p. m.

Los ómnibus La Occidental y guaguas de la misma empresa y los ómnibus Autobus Amaro, cada 8 minutos pasan por la Iglesia Parroquial.

E-689. 3d. 26, 27, 28 Mar.

A los Sacerdotes y demás personas piadosas

Una señora que acaba de llegar de España, portadora de preciosos ornamentos y otros objetos religiosos, los ofrece a precios sumamente módicos a sacerdotes y demás personas a quienes puede interesarle.

Pueden dirigirse a Muralla número 55 altos, Teléfono A-5533.

E-700. 2d. 28 y 29 Mar.

SOCIEDADES ESPAÑOLAS

Comisión Ejecutiva del Centro Gallego

Presidida por su Presidente el Ldo. Secundino Baños celebró sesión este importante organismo del Centro Gallego, adoptando estos acuerdos:

Felicitar calurosamente a la Comisión de Festejos que entendió en los que se celebraron con motivo del cincuenta aniversario de la fundación social, por el brillante informe presentado, dando cuenta de los trabajos por la misma realizados; congratulación que la Comisión Ejecutiva dedica muy especialmente al Sr. Alfredo Dopico, presidente de dicha Comisión, por cuanto ha desplegado el mayor celo e inteligencia al mejor logro de los propósitos de dicha Comisión.

Se acordó designar a los Sres. Manuel Bahamonde, Alfredo Dópico y Federico Estevez para que procedan al estudio de las bases que habrán de regular el concurso de proyectos de nuevo Sanatorio, conforme a los acuerdos adoptados por la Asamblea oportunamente, y a fin de proceder a convocar cuanto antes al Concurso acordado.

Recomendar a la Sección de Sanidad proceda a verificar los estudios encaminados a mejorar los distuntos departamentos de la Casa de Salud, que permitan facilitar la mejor asistencia de los asociados enfermos, hasta que den comienzo las obras de construcción del nuevo Sanatorio "Galicia".

Aceptar las cinco lunetas remitidas por el Consejo Nacional de Hijos de Veteranos de la Independencia para la función que se celebrará en el Teatro de La Comedia, el día 6 de Abril próximo y a favor de los fondos para la instauración de un local social.

Dar las mas efusivas gracias a la Compañía Cubana de Radiofusión por el generoso ofrecimiento que han hecho a esta Sociedad, al objeto de trasmitír gratuitamente la noticia de las celebraciones de los distintos actos que el Centro haya de verificar.

Designar, a propuesta de la Sección de Inmuebles, médicos al servicio del Teatro Nacional a los Dres. José A. Clark y Vicente Banet.

Autorizar a la Sección de Inmuebles para que proceda a construir una cantina adecuada a las necesidades del Teatro Nacional, a cuyo efecto se celebrará un concurso de proyectos con adjudicación de dos premios: uno de doscientos pesos y otros, de cien.

Se acordó conceder pasaje para España a los asociados Sres. Jesús Novoa Méndez, Manuel Santiago Souto, José E. Sierra Basanta, Manuel Lombrergas Abruñedo, Aquilino Pérez Maseda, Enrique Nieto Alvarez y Jesús González Otero, por encontrarse enfermos y tener derecho para ello.

También acordó otorgar al Presidente señor Baños y al Señor Emeterio Zorrilla, Presidente de la Cervecera La Polar el título de Socios Propagandistas en relación con el número de inscripciones de socios que han realizado.

Cuadro de Honor de "Jovellanos"

He aquí los nombres de los alumnos de las clases diurnas de las Escuelas Jovellanos a quienes corresponde figurar en el Cuadro de Honor, durante la semana comprendida del 29 del actual al cinco de abril próximo:

NIÑAS

AULA 1ra.— Carmen García; Amparo Paredes; y Alicia Fernández.

AULA 2da.— Rosalía González Soto. Mercedes Fano Morla y Ofelia Vega Feito.

AULA 3ra.— Fara del Peso de Ceballos; Olga López García y María Chervoni.

AULA 4a.— Teresa Montes Alvarez; Dolly Cabrera; y Josefina Fernández Candela.

AULA 5a.— Mercedes Rodríguez Rodríguez; Clara Diaz Misa; María Lancara Mendez.

NIÑOS

AULA 1ra.— Manuel Fernández Caldevilla; Restituto Hernández Pérez y Elias Diaz Rodríguez.

AULA 2a.— Ernesto Ardura; Ernesto Collazo; y Sebastian Rigo.

AULA 3a.— Aurelio Díaz; Emilio Diaz y Angel Pelaez.

AULA 4a.— Merino Morales; Germán Calleja y Sandilino García.

Aula 5a.— Carlos Fernández; Luis Valledor y Alfonso Rey.

Gran Velada de la "Est. Cervantes"

El sábado, día doce del mes de abril celebrará la Estudiantil Cervantes una gran velada que dedica como homenaje al señor Emilio Oliver Fernández, profesor del Centro Castellano.

Tomará parte en el bello festejo la notable pianista y bella señorita Matilde Luelmo; la aplaudida soprano, señora Hortensia Coalla; el tenor señor Repiso y el Cuadro de Declamación del Centro Castellano, que dirige el señor Emilio Graciani.

El presidente de la Sección de Instrucción, señor Ulpiano López, con sus compañeros y todos los de la Estudiantil Cervantes procuran el mayor realce de tan hermoso acto.

Los Naturales de El Franco en Junta

CELEBRO SESION SU JUNTA DIRECTIVA

Se dió lectura al informe de tesorería que arroja un saldo de $1382.12. Se acuerda socorrer con diez pesos al señor Joaquín Rodríguez, enfermo en la Casa de Salud Covadonga, acuerdo que cumplirán los señores José Acevedo y Amador Iglesias.

La sección de Propaganda hace saber que se inscribieron diez y ocho señores nuevos asociados. Y se concedió un voto de confianza al señor Presidente para que gestione todo lo conducente para que la villa de la Caridad se denomine El Franco y continue siendo la Capital del Concejo.

Se acuerda enviar un mensaje de condolencia al señor Nicanor García con motivo de la muerte de su señor Padre. Y felicitar al señor José María Baró por haber sido nombrado Corresponsal del Progreso de Asturias.

Hoy, Baile en el Club "Tenerife"

Su amable presidente en carta atenta nos invita al gran baile que hoy, sábado se celebrará en los elegantes salones en gracia a los asociados.

Comenzará a las nueve de la noche.

Visenteta en el C. Valenciano

Están trabajando con mucho entusiasmo los "titánicos" muchachos de la Sección de Fiestas, para que la verbena que anuncian para el 5 de Abril sea de lo mejor de lo hecho y celebrado hasta la fecha en el Centro Valenciano. Para cuyo efecto están confeccionando una de coración muy bonita y que se aparta de lo vulgar, dirigidos por el presidente social, Don Adolfo Galindo, artista que al frente de la presidencia de la institución valenciana, está demostrando su cariño, interés y amor por la casa de Valencia.

El Festival de Visitantes, que así es como se denomina la grandiosa verbena, dejará gratos recuerdos para todos aquellos que asistan a ella. Fiesta que como ya hemos dicho en otas ocasiones, tendrá lugar en dos hermosísimos salones, el del Centro Valenciano y la entidad vecina, alquilados al efecto para ese día. En el salón valenciano, se construirá el simpático barrio valenciano, su entrada será la de una barraca, vivienda del labriego valenciano, el cultivador de aquellas tierras españolas, de fama universal; en dicho barrio se han de instalar kioscos, tan artísticos, como originales, donde han de posar en espera de expender sus productos, simpatiquísimas damitas del Comité de Damas ataviadas con el traje regional de la huertana de la tierra de las flores.

La Propaganda en el Centro Gallego

El Delegado de este Centro, señor Dominguez, cumplimentando ordenes del presidente de la Sección de Propaganda señor Antonio Ginzo ha dejado constituidos entusiasta Comités de Propaganda en los siguientes pueblos del campo de la República; Comités que integran socios tan prestigiosos como estos:

DE JAGUEY GRANDE

Presidente: Sr. José E. Rodríguez. Vice: José López: Secretario: Octaviano Blanco y Vice: Manuel Mendez.

VOCALES: Alfredo González; Jesús Rodríguez; Domingo Delgado; Constantino Loaña; Antonio Castro; Avelino Valladares; Miguel Fernández; Jesús Novo.

VOCALES: En la Cienega de Zapata: Odilio Perez; José Meizoso; Emilio Rodríguez; José Díaz Parreira; Manuel Puentes; y José García.

UNION DE REYES

PRESIDENTE: Sr. José Orol. Vice: Vicente Matobello; Secretario: Francisco Otero y Vice: Francisco Guedes.

VOCALES: Ricardo Castrillón; Feliciano Vidal; Angel Rodríguez; José Rivas; Ernesto López; Manuel López; José Marcos; Florencio Rarrajo; Francisco Seoane; Manuel Castro; Claudio Rodríguez; José Tenreiro; Modesto Vázquez; Jesús Freire.

Por el Central Conchita: Evaristo Vázquez y Andrés Ferreiro.

Por Santo Domingo: Antonio Quiroga.

Por Cabezas: Francisco Fernández.

Por Alacranes: Eduardo Patoriza.

El Retiro en el "Dependientes"

Presidida por su presidente señor José M. Coto, celebró junta la comisión de Retiro de esta importante Asociación, con asistencia de los miembros de la Comisón señores Antonio Borges, Alejandro E. Rivero, Valerio Presmanes, Sebastián Ruiz, doctores Rafael Ferrer y Esteban Valdés Castillo; Camilo Maynulet, Florencio López, Viriato Pérez, Jesús Rodríguez y César García Pons.

Abierta la sesión, es leída y aprobada por unanimidad, el acta de la anterior.

Quedó enterada la Comisión de haberse ingresado en el mes de Febrero la cantidad de $1.982,65 que se divide en la siguiente forma: 3 por ciento sobre el total de las nóminas que ascienden a la cantidad de $39.062,00, $1.282,65 y cantidad con que contribuye la Asociación al sostenimiento de Fondo del Retiro, $700.00.

Quedó enterada del movimiento de altas y bajas de empleados ocurrido en la casa de salud durante el mes de Febrero próximo pasado.

Deliberó sobre varios expedientes instruídos por faltas de empleados en la casa de salud y acordó en relación con la importancia de los mismos.

Los de La Capela en "La Tropical"

Celebrarán una elegante matinée mañana domingo en el salón Tropical de La Tropical, y para la cual reina entre la juventud un gran entusiasmo.

La comisión organizadora de esta fiesta que ha laborado de manera plausible en su organización, nos dice que la amenizarán una brillante orquesta y un sexteto excelente por que es sexteto cubano.

Han sido especialmente invitadas distinguidas señoritas pertenecientes a otras colectividades hermanas, que serán gala y prestigio de la fiesta; gestiones que se deben a las graciosas señoritas del Comité de Damas de los de La Capela, que celebran esta fiesta para recaudar fondos en pro de la cultura de sus hermanos en la adorable tierra meiga.

En Abril 12, Baile del "D. Asturias"

Se dispone a batir todos los records del baile, pues el sábado doce de Abril se celebrará el primero de la serie que prepara, ya que su palacio social reune excelentes condiciones para la época actual.

Un centenar de encantadoras damitas, que forman el Comité de Damas, en una competencia entusiasta por su Club se disputa ya el puesto de honor en la colocación de entradas, por lo que se augura que el baile citado culminará en gran triunfo.

Polesos que se van

Van a España en viaje de placer, tres entusiastas polesos, miembros de su Junta Directiva, los señores Belarmino Rodríguez, Ramiro Villanueva e Isidoro Prada, que embarcan el día tres de Abril en el Alfonso XIII.

Llevan la misión de testimoniar allá por medio de sencillo acto la gratitud que sienten los asociados por la gentil donación que la Pola de siero les hiciera de su precioso Estandarte social.

Feliz viaje.

Los "N. de Galicia" a J. Blanco Herrera

He aquí la carta que la Sociedad de Beneficencia de Naturales de Galicia dirigió a don Julio Blanco Herrera, con motivo del acto que se celebrará en el Casino Español en el día de hoy:

27 de Marzo de 1930.

Sr. Don Julio Blanco Herrera.
Ciudad.

Muy respetable señor:

Al tener conocimiento esta Sociedad, que S. M. el Rey de España, había otorgado a usted la GRAN CRUZ DE LA REAL Y DISTINGUIDA ORDEN AMERICANA DE ISABEL LA CATOLICA, ha sentido una de sus más legítimas y sentidas satisfacciones, por tratarse de una recompensa, que a la par que enorgullece al que la recibe, enorgullece también a cuantos con usted estamos identificados, por lazos de sincero afecto y justificada gratitud.

La Beneficencia de Naturales de Galicia, deseando compartir con usted la satisfacción que habrá de experimentar en el acto de la imposición de las insignias, acordó, en Junta celebrada ayer, que una Comisión integrada por los miembros de la mesa, asista el día 29 al Casino Español, en nombre de esta Sociedad de Beneficencia de Naturales de Galicia, donde tiene usted todos los afectos y respetos que en justa reciprocidad corresponden.

Al felicitarlo, por la distinción de que fué objeto, por el Gobierno de España, no queremos decir que sea en recompensa a sus múltiples merecimientos, sólo podemos aceptarlo, como UNA ENTREGA A CUENTA de lo mucho que usted merece.

Acepte estas líneas, como sincera expresión y respeto de esta Sociedad, en cuyo nombre tiene el gusto de ofrecerse muy atenta y respetuosamente affmo. y s. s. q. l. b. s. m.,

(Fdo.) **José García**, Subdirector.

El Homenaje al Sr. Sixto Abreu

Mañana, domingo, como hemos anunciado, tendrá efecto en el restaurant "Martí" el almuerzo-homenaje que en honor de Don Sixto Abreu Trujillo han organizado los elementos que integran la Sección de Fomento Económico de la Asociación Canaria, de la que es el señor Abreu digno Presidente.

A tan justa iniciativa de la Sección indicada se han sumado otros muchos elementos, que aprovechan esta oportunidad para testimoniar su afecto y cariño al señor Abreu, que tiene en el seno de la colectividad canaria una historia brillantísima y ejemplar.

Exquisito será el menú.

Las doce del día es la hora señalada.

Matinée de los del Valle de Ulla, el 30

Se están ultimando con gran entusiasmo todos los detalles para la elegante matinée que los de esta simpática sociedad celebrarán mañana en los jardines de La Tropical, Salón "Mamoncillo".

La Comisión de fiestas, lo mismo que todos los asociados que forman en esta sociedad benéfica laboran con gran interés para que sus esfuerzos sean coronados por el éxito más completo, a cuyo fin han contratado una brillante orquesta que ejecutará un progra made bailables y un afamado sexteto que ejecutará lo más delicado de su repertorio.

Habrá un regalo para el asociado que más entradas expenda ya que el festival es de carácter benéfico, en justo premio a su trabajo.

La fiesta para la que reina un gran entusiasmo será brillante.

La Excursión del Centro Asturiano

Los que aun no hayan adquirido su billete para ir a Santa Clara el 13 de abril, pueden hacerlo en las vidrieras de los cafés Bella-Vista, Dragones y Amistad; Vista Alegre, en el Cerro; en la vidriera de Tabacos del café Taberna del Centro Asturiano; en la Conserjería y en el Negociado de Delegaciones, pues la Comisión Organizadora tiene el propósito de no vender, ni un billete más del número de asientos de los coches que formen en el tren.

Los billetes mandados a separar, que suman algunos cientos, solamente estarán reservados hasta el día primero de Abril; después de esta fecha se dispondrá de ellos.

Mañana se repartirá el programa impreso de la excursión.

La Verbena de la Juventud Asturiana

Para la gran Verbena y Romería que celebrará la Juventud Asturiana los días cinco y seis del Abril próximo se instalarán bonitos kioskos representativos de todas las regiones de España.

La Comisión y el Comité de Damas no se dan punto de reposo en la organización de todo lo concerniente a la doble fiesta que habrán de resultar dos triunfos sin ejemplo para la juventud. Los nóis estarán representados por un kiosko de flores naturales y damitas tocadas con la célebre barretina catalana. Bellas y bizarras baturras lucirán sus gracias en el kiosko de Aragón la más famosa.

Esto el sábado; el domingo la romería; una romería de clásico estilo asturiano, que habrá de llamar poderosamente la atención en la que lucirán toda la gracia y la arrogancia asturiana mujeres encantadoras vistiendo el traje típico. Se venderá sidra, paxarines huevos, pintos rosquillas y ramos de flores. Y la dulfce gaita sentimental y evocadora alegrará los corazones.

DINERO
SOBRE ALHAJAS
Vea la calidad y precio de nuestras prendas.
LA REGENTE
Neptuno 39. Teléfono A-4376.

La Gran Fiesta de los de Saviñao, Ayer

Anoche celebró la simpática sociedad de «Saviñao Lemus Club», una hermosa fiesta en los salones de la Sociedad de «Propietarios de Medina» para premiar la labor de las gentiles Damas que han venido laborando por la institución.

Esta Sociedad celebraba al propio tiempo su primer Aniversario, coronando con esta fiesta, la serie de triunfos conquistados con la realización de sus buenas obras, culturales y benéficas llevadas a cabo desde su constitución.

La Comisión de fiestas, presidida por el señor Salustiano González y el Comité de Damas por su Presidenta señorita Rosita Domínguez, dieron prueba de sus dotes organizadoras y de su gusto artístico, en el decorado floral del salón, y en la confección del selecto programa.

Asistió la Directiva en pleno, presidida por el señor Gaspar López, allí saludamos también al vice-Presidente, señor Manuel Rodríguez Valcárcel; y al activo secretario, señor Camilo Rodríguez y a otros amigos.

Comenzó el acto con la entrega de los Premios, que la Sociedad confirió a la Presidenta del Comité de Damas, señorita Domínguez, y a las que más se distinguieron por sus actividades y amor a la sociedad, señoritas: Vicenta Vázquez, Aurora Yañez, Pura Gid, y Segunda Varela.

Varios oradores hicieron uso de la palabra, sobre la obra social desarrollada con todos los entusiasmos y todos los amores, felicitando a la Directiva, a la Comisión de Fiestas y muy especialmente a las lindas señoritas, que por su cooperación acababan de recibir con los hermosos premios conferidos, preciosos ramos de flores y con estas la gratitud de todos.

Después fué obsequiada la concurrencia, con exquisitos dulces y ricos ponche, organizándose un animadísimo baile, que duró hasta las dos de la noche.

El Presidente de la Comisión de Fiestas, dió al final una grata sorpresa a los socios y concurrentes al hacer entrega al Presidente social de un hermoso Estandarte, de fina seda y brillantes bordados en oro, obsequio de la Sección de Recreo a la Sociedad, que fué saludada y recibida con nutridos aplausos. Tal resultó la bella fiesta social de la de «Saviñao Lemus Club» que será recordada por todos los concurrentes.

Magnífica Velada en Gran Foment Catalá

Mañana 29 a las 9 p. m., es el día señalado para que los espaciosos salones de Gran Foment Catalá se vean invadidos de nutrida y selecta concurrencia de señores asociados y familiares.

Pues en su honor es la fiesta, como todas las que celebra esta expansiva y festiva sociedad catalana de Prado y Neptuno.

Los nois que componen la Sección de Cultura y Cuadro de Declamación «Margarita Xirgu» son los encargados de esta amena y cultural Velada, teatral, que dados los preparativos y ensayos realizados, ha de dejar satisfechos a todos cuantos tengan la oportunidad de presenciar su representación.

Comedia, drama y varietés es el programa combinado y seguro en que las huestes que capitanean los señores Emilio Graciani y Pedro Pardo Abarca sacarán gran partido de su labor a ellos confiada.

Juntas Directivas

Hijos de Carballino; celebrará junta general el día treinta del actual, a las dos y media p. m., en el Centro Gallego.

Sociedad Curros Enríquez del Partido de Celanova; celebrará junta directiva el día 29 del actual; a las ocho y media p. m.; en el local social.

Club Gijonés; celebrará junta directiva hoy, día 29, del actual, a las nueve p. m., en el Centro Asturiano.

Un Homenaje del Valle de Lemos

Celebro una importante junta la directiva de esta sociedad.

Aprobada que fué el acta de la anterior, se aprobó el brillante informe de la Sección de Recreo con el cautivador programa de la velada que habrá de celebrarse el día 19 de Abril próximo en los salones del Fomento Catalán, grato homenaje a la señorita Conchita González y el señor Benigno Somoza, sobrios todo amor a la sociedad.

El doctor Remos, ilustre catedrático de la Universidad, será el mantenedor ilustre de tan brillante fiesta.

Fué nombrado por cariñosa unanimidad presidente de la Sección de Propaganda el señor José Ramón López, que a ruego de todos aceptó muy gustoso el cargo.

En la velada habrá de triunfar la gentil Sección de Recreo y así lo esperan todos los monfortinos del Valle de Lemus.

Misa en la Ermita de Monserrat, el 30

Mañana domingo día 30, a las 9 de la mañana, se celebrará en la Ermita de Montserrat, propiedad de la Beneficencia Catalana, la acostumbrada misa del último domingo de mes. Oficiarán los Rdos. P. Escolapios con acompañamiento del "Chor Catalonia" del Centre Catalá de la que forman parte un nutrido grupo de señoras y señoritas de lo mas selecto de la Colonia Catalana. En la esquina de Ayesterán e Infanta habrá guaguas que prestarán servicio gratuito para trasladarse a la Ermita.

DE DUELO EL SR. YANES GONZALEZ

Con motivo del fallecimiento de la madre política del señor Severo Yanes González, Presidente de la Sección de Intereses Morales y Materiales de la Asociación Canaria, ocurrido ayer, lo mismo sus compañeros de la Sección, como los de los demás organismos de la estimada Asociación, acudieron a la morada de aquel a testimoniarle su condolencia.

El acto del sepelio, que tendrá lugar hoy a las cuatro de la tarde, saliendo el cortejo fúnebre de la casa mortuoria, calle 25 número 259, entre E y F, en el Vedado, ha de constituir una manifestación de duelo por las innúmeras simpatías con que cuenta la familia Yanes, a que hacemos llegar por este medio nuestra condolencia.

M.E.C.D. 2016

GRAN HOTEL "SAN CARLOS"

PROPORCIONA
UN VIAJE ESPECIAL A CIENFUEGOS
POR SOLO $30.00
INCLUIDO TODOS LOS GASTOS DE FERROCARRIL, HOSPEDAJE, COMIDAS, PASEOS CIUDAD, CAMPO Y BAHIA)
INFORMES Y VENTA DE BOLETINES
FERROCARRILES UNIDOS
BAJOS DEL CENTRO ASTURIANO - TEL. M-3031

TRIANON

Muy sencillo y elegante modelo en beis claro.

$6.50

Tacón alto y mediano

Hnos. Alvarez. NEPTUNO Y SAN NICOLAS. Teléfono A-7004

SR. COMERCIANTE

El anuncio bien redactado e insertado en periódicos de gran circulación es hasta hoy el mejor método para obtener mayores ventas.
Anuncios por Radio CMW.
Llámeme por el Teléfono A-3594 (de 12 a 1) o escríbame:
E. DIAZ DE LAS CUEVAS. CHACON 2. DEPARTAMENTO 235.

Vajilla "PALACE"
PORCELANA "EPIAG"

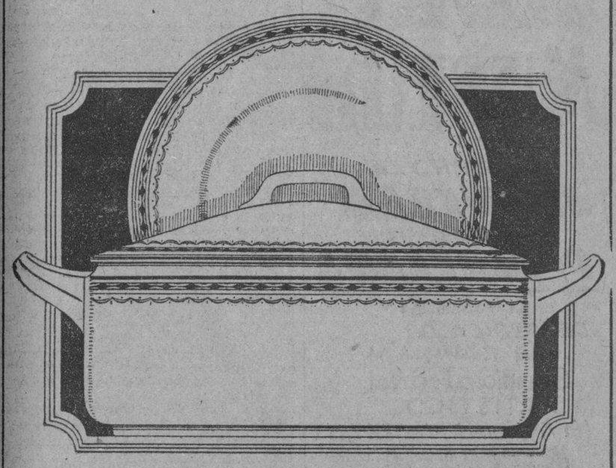

El modelo ilustrado compuesto de 45 piezas (Solicite usted nuestro Catálogo) $20
En Vajillas de semi-porcelana ofrecemos distintas decoraciones. 50 piezas $12

Nuestras Vidrieras exhiben las Vajillas de esta oferta y otros modelos. ¡Véalas usted!

EL PALACIO DE CRISTAL
Objetos para Regalos. Locería. Cristalería.
NEPTUNO Y CAMPANARIO. TELEFONO: A-0315.

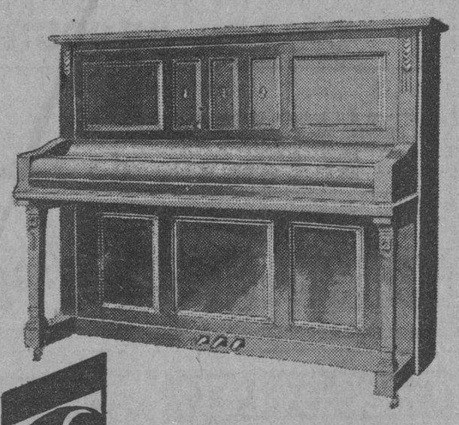

EL PIANO ALEMAN STEINBERG

Un piano dura según esté fabricado. El piano alemán Steinberg lo hace una industria muy antigua que selecciona con éxito tradicional las maderas y demás materiales. El piano alemán Steinberg se hace casi todo a mano. De ahí lo primoroso del mueble y la pureza de sus voces. Siendo superior, el piano alemán Steinberg lo vendemos al mismo precio de los pianos corrientes y, además damos amplias facilidades de pago.

Venga a verlo y oirlo.

UNIVERSAL MUSIC AND COMMERCIAL Co
SAN RAFAEL
ESQ. A CONSULADO
TEL. A. 2930

HABANERAS

(Viene de la página CINCO)

EL FESTIVAL DE MAÑANA

IRUSTA, FUGAZOT, LECUONA Y DEMARE

La atracción social.
Está mañana en Payret.
A las diez de la mañana se verificará el concierto de música argentina y cubana organizado por el maestro Ernesto Lecuona con la cooperación de Irusta, Fugazot y Demare.
Muy ameno el programa.
De gran interés.
Figuran números cubanos interpretados por Irusta y Fugazot, acompañándolos Lecuona y Demare, en el piano.
Números argentinos que ejecutará nuestro maravilloso pianista.
Y un tango escrito en colaboración por Lecuona y Demare ejecutado a dos pianos.
Tocará la orquesta de Payret.
Además de la de Demare.
Habrá canciones cubanas a cargo de Conchita Bañuls, Hortensia Coallas, Rosario Orellana y Miguel de Grandy.
Y los mosaicos argentinos.
Como fin de fiesta.
Las pocas localidades que quedan disponibles de venta, a estas horas, pueden obtenerse en la Contaduría de Payret.
También por teléfono.
Llamando al A.—7157.

LA LIGA CONTRA EL CANCER

Un rasgo generoso.
Digno de conocerse.
La señora May Medina de Govín ha comprado diez papeletas a la señora Maggie Orr de Aróstegui, Presidenta de Honor del Comité de Damas de la Liga contra el Cáncer, de la rifa de la casa en las Alturas de Almendares, pagando por ellas la suma de cien pesos.
El valor de cada papeleta, como sabrán todos, es de dos pesos.
Pero la distinguida dama ha donado a la Liga los ochenta pesos restantes por tratarse de una obra humanitaria.
Señala el caso la Liga.
Agradecida a la donante.
Sábese de otro rasgo, del joven y distinguido arquitecto Rafael de Cárdenas, bajo cuya dirección, y sin estipendio alguno, se está construyendo la casa.
El señor Cárdenas ha adquirido expontáneamente cincuenta papeletas de la rifa.
Magnífico el estado en que se encuentra la rifa en estos momentos.
Son muchos los que trabajan.
Con afán y decisión.
En este número cuéntase la bella y celebradísima dama Consuelito Lamar de Mendoza.
Y de los establecimientos es El Encanto el que mayor número de papeletas ha vendido.
La rifa es el lunes.
Por la Lotería Nacional.

LA PELICULA DEL BAILE

El acontecimiento de mañana.
Gran acontecimiento social.
Me refiero al estreno de la película tomada en el inolvidable Baile de las Naciones en una función especial que se anuncia para las diez de la mañana en el teatro Encanto.
El gran mundo habanero en pleno se dará cita en el elegante coliseo de la calle de Neptuno para ver la film tan esperada.
Pálido resultaría cuanto se dijera en relación con la misma.
Es admirable.
Grandiosa.
Reproduce exactamente todos los aspectos de la magna fiesta, viéndose desfilar cerca de cinco mil personas.
Se ven muchas caras conocidas.
Y no se pierde un detalle.
El maestro Vicente Lanz dirigirá la parte musical, habiéndose hecha una adaptación de la música, que es magnífica.
La Escuela de Ciegos Varona Suárez, a beneficio de la cual fué el Baile de las Naciones, lleva una participación en los productos de la función de mañana.
Se verá lleno el Encanto.
Un acontecimiento.

TERESA DE LA PARRA

En la tarde de hoy.
A las cinco y media.
En el Círculo de Amigos de la Cultura Francesa será la lectura que ofrecerá en francés la notable novelista Teresa de la Parra.
Bello el tema.
—"Los poetas muertos en la guerra.
De esta manera queda inaugurado el nuevo local del Círculo de Amigos de la Cultura Francesa.
En San Lázaro 311.
Esquina a Hospital,

Continúa en la página NUEVE

JOYAS · MUEBLES · OBJETOS PARA REGALOS
LA CASA QUINTANA
AVE. ITALIA 74-76. TEL. A-4264 - M-2146

DR. JOSE COMAS FOLCH
EX-AYUDANTE DEL DR. ASUERO
Medicina general y Reflejoterapia con la técnica que usa el Doctor Asuero. Con estiletes solamente, en frío y sin dolor. Consulta y primer toque: $10.00. Los demás toques: $5.00.
NEPTUNO 172, ALTOS. DE 3 A 6 P. M. TELEFONO A-9056.

IMPORTANTE SESION CELEBRARON LOS DETALLISTAS DE TABACOS Y CIGARROS

Tomarán medidas para evitar que por los depósitos se hagan ventas a bajo precio a los particulares. Varios acuerdos

Bajo la Presidencia por sustitución reglamentaria del Sr. Evaristo Sendon Caamaño y actuando de Secretario el propietario, Dr. Juan José de la Riva, se reunieron en sesión ordinaria los directores de la Asociación de Detallistas de Tabacos y Cigarros, que están rindiendo una magnífica labor al consolidar cada día más la obra de que los minoristas de tabacos y cigarros tengan una perfecta organización, dándole personalidad y pudiendo intervenir favorablemente en todos los problemas que afecten a la clase, como con sobrado y reconocido éxito lo vienen realizando.

La sesión dió comienzo con la lectura de la convocatoria, que fué aprobada. Igual aprobación se tuvo para el Orden del día y las actas anteriores.

Fué conocido el floreciente informe que rinde la Tesorería social, aprobándose con verdaderas y justas muestras de satisfacción.

El Dr. Juan José de la Riva, en su doble carácter de Secretario y de Abogado de la Institución dá cuenta de los trabajos realizados por Secretaría y Tesorería, mereciendo ambos elogios y la aprobación unánime.

Después de una amplia deliberación, en la cual tomaron parte el Sr. Narciso Pardo, Presidente del Centro de Cafés de la Habana y el Sr. Casiano Moreda, Secretario del Centro de Detallistas de la Habana, que asistían couo invitados a la Junta, fué resuelto recabar la intervención de la Federación Nacional de Detallistas en el problema del cambio del sistema telefónico, cooperando con el máximo organismo de las clases minoristas de Cuba a la mejor resolución de ese asunto, en el cual se encuentran afectados los intereses de los detallistas.

Teniendo en cuenta las gestiones realizadas y la oferta de los fabricantes de fósforos que se comprometieron a dar radical solución al asunto de los vendedores ambulantes, fué resuelto por la Junta no adoptar ninguna nueva determinación en tanto los fabricantes estudian y resuelven el problema, dejando en suspenso toda actuación por el momento.

Fueron resueltas adoptar enérgicas determinaciones cuando se compruebe plenamente dos veces que un depósito ha dejado incumplido el compromiso de vender a los detallistas a un precio más bajo que a los particulares, medida que tienen pactada con los detallistas de tabacos y cigarros por medio de la Asociación.

Con sentimiento general fué conocido el fallecimiento de la Señora madre de los Sres. José Lores y Miguel Lores, Presidente y Vocal, respectivamente, de la Junta Directiva. Guardando un minuto de silencio en tributo de respeto a la memoria de la desaparecida y manteniéndose en pie todos los concurrentes a la sesión fué resuelto expresarle a los Sres. Lores la condolencia social.

Se dió por ultimo lectura a una comunicación del Sr. Secretario de Agricultura, Industria Comercio y Trabajo invitando a la Colectividad a la reunión de la Comisión Nacional de Tabaco Habana, con el objeto de tratar distintos particulares relativos a la situación actual de la industria cigarrera. Se acordó corresponder a la invitación del Grál. Molinet y quedaron comisionados para asistir a la sesión de referencia los señores Sendón, Piñón y el Dr. Riva.

Esta invitación es una prueba del avaloramiento que ha alcanzado la Asociación de Detallistas de Tabacos y Cigarros, que ya es un organismo del que se interesan informes y orientaciones, una Entidad verdaderamente consultiva, ganado este honor por las continuas pruebas de eficiencia y honradez que en su corta vida ha venido demostrando continuamente la Asociación y los miembros que la integran.

Lamentamos hondamente el pesar que embarga en estos momentos a los Sres. José y Miguel Lores, buenos amigos de esta casa, y nos unimos de todo corazón a las continuas y merecidas demostraciones de cariño que han venido recibiendo con motivo del dolor que los apena por la sensible desaparición de su señora madre.

ANUNCIESE EN EL "DIARIO DE LA MARINA"

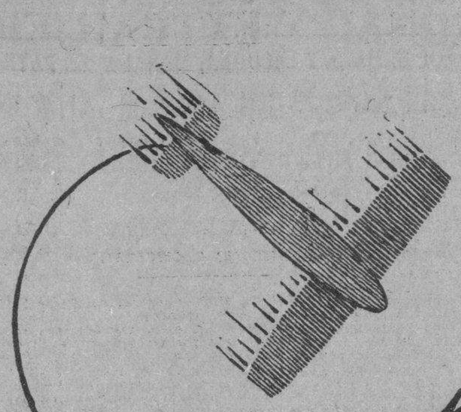

preparando la nueva etapa

Hoy como ayer, sigue cerrada "LA CASA GRANDE", preparando minuciosamente los detalles para su nueva etapa comercial que se iniciará el lunes día 31

Como una de las orientaciones definitivas entre las nuevas normas de "La Casa Grande", figura el

PRECIO FIJO

Científicamente calculado y aquilatado a su mínima expresión, el PRECIO FIJO en la etiqueta de cada artículo de LA CASA GRANDE, será el precio correcto, representativo de su valor real.

EL PRECIO FIJO

Está universalmente establecido en las más importantes instituciones comerciales.

- **Ahorra tiempo al cliente y al vendedor.**
- **Es precio invariable. Lo mismo para un cliente que para otro.**
- **Inspira confianza al comprador.**

Desde el próximo día 31, con la reapertura de "La Casa Grande", quedará definitivamente establecido el PRECIO FIJO.

- **Un precio exacto en cada artículo.**
- **Un precio invariable.**

Gran Liquidación

Como complemento del Balance General, en el que enormes cantidades de mercancías han sido radicalmente rebajadas, se iniciará el lunes próximo, día de la reapertura de "La Casa Grande" bajo su nueva organización,

- UNA SORPRENDENTE LIQUIDACION GENERAL

Abarcará todos los Departamentos de la casa, ofreciendo el atractivo indiscutible

- DEL PRECIO MINIMO

Esté al tanto de esta formidable

LIQUIDACION GENERAL

La Casa Grande

ANGONES Y CIA.

M.E.C.D. 2016

Revelamos, Imprimimos, Ampliamos
A PRECIOS MODICOS
CASA HARRIS
O Reilly 104-106 — Teléf. A-7265

CARTEL DEL DIA

TEATROS

NACIONAL—5: Museum. 9: Los Claveles; Museum; Juanita la Perchelera.
COMEDIA. — 9: Ninetta; canciones por María Tubau.
MARTI.—9: El Romeral.
ALHAMBRA.—8 y 15: Karikato. Segunda: Las delicias del amor.—Tercera tanda: La Terrible Americana.

CINEMATOGRAFOS

CAMPOAMOR.—Matinee y noche: El gato del vaquero; Revista de actualidades; Calles obscuras; cintas cómicas; El Expreso de Siberia; presentación de la orquesta argentina Irusta Fugazot Demare.
LIRA.—Matinee y noche: Revista de actualidades; Su noche gloriosa; Jugando al Polo; Gente de Circo; cintas cómicas.
TRIANON.—5 y 15 y 9: Revista de asuntos mundiales; Amor apasionado; El último canto.
NORMA.—Matinee y noche: Revista de asuntos mundiales; Fruto de amor; Más aprisa; La tragedia de Nina Petrowna.
LINDBERGH.—8: Revista de actualidades mundiales; cintas cómicas Nevada; La marcha nupcial; Pérfida.
OLIMPIC.—Matinee y noche: Revista de actualidades; La magia roja; El sol de media noche; cintas cómicas.
RIVOLI.—Matinee y noche: Revista de asuntos mundiales; La guardia negra; Su buena estrella; cintas cómicas.
REGINA.—Función contínua de 1 a 5 y de 5 a 11 y 30: Películas sincronizadas; variedades musicales; cintas cómicas; El Hotentote; Camas para dos.
RIVIERA.—Matinee y noche: Revista de actualidades mundiales; Las chicas de hoy; variedades musicales.
CUBA.—Matinee y noche: Revista de actualidades; cintas cómicas; Pier nas muertas; Calles obscuras; Su noche gloriosa.
NEPTUNO.—Matinee y noche: Revista de actualidades; El despertar o Amarga realidad; variedades musicales.
UNIVERSAL.—Matinee y noche: Revista de actualidades mundiales; Los nuevos veteranos; Peldaños de arena; Quién fuera hombre; La Rosa de Montmartre.
VERDUN.—Matinee y noche: Revista de actualidades; Luna de miel y de hiel; El porvenir de su esposo; Dinero.
LARA.—Matinee y noche: Revista de actualidades; La audacia triunfa; La Ratona Azul; Todo por el oro; cintas cómicas.
IMPERIO.—Matinee y noche: Revista de actualidades; La muerte del amor; El crimen perfecto; Peleando en patio ajeno; Orquídeas silvestres; Almas de acero; cintas cómicas.
FAUSTO.—Matinee y noche: Revista de actualidades mundiales; cintas cómicas; La muchacha de la Habana; variedades musicales.
ENCANTO.—Matinee y noche: ¡Que siga la función; El beso; Revista de actualidades; variedades musicales.
WILSON.—Matinee y noche: Revista de actualidades mundiales; Caer en gracia; Revista gráfica de la semana; El tablado de la vida; Los tres pecadores; cintas cómicas.
INGLATERRA. — Matinee y noche: Juventud deportiva; Domadores de leones; El tablado de la vida; La Calle del Pecado.

ROPA INTERIOR
LA CRUZ BLANCA
FABRICANTES AGUACATE-124 HABANA
De venta donde se vende lo bueno.
De venta en las principales tiendas.

REGINA VITAPHONE
GALIANO Y NEPTUNO TELS. M-1407
HOY
DE 1 A 11.30
20 — 30 — 10
EL HOTENTOTE
Por Patsy Ruth Miller
(Sincronizada)
CAMAS PARA DOS
Jack Mulhall
(Sincronizada)
Mañana:
EL TABLADO DE LA VIDA

HOY PRADO
40-60
80-20
1-15 3-15 5-15 7-15 9-15
WILLIAM FOX, presenta
LAS APARIENCIAS ENGAÑAN
MARY DUNCAN EDMUND LOWE
WARNER BAXTER

Un asunto pleno de originalidad en el que una vez más queda demostrado de que no todo lo que brilla es oro.

HOY RIALTO HOY
DIA DE MODA
Pecno Commercial presenta el ESTRENO EN CUBA
de la bella y apasionante producción dramática
LA MUJER Y EL MUÑECO
Basada en la famosa novela de PIERRE LOUIS Y PIERRE FRONDAIRE.
Magistral interpretación de
CONCHITA MONTENEGRO
Antes de las 5.. 30¢
Despues de las 5.. 40¢
Despues de las 7½ 50¢

GACETILLAS

IRUSTA-FUGAZOL-DEMARE Y LECUONA, MAÑANA, EN PAYRET

Mañana en Payrea Irusta y Fugazot, Lecuona, Demare, el festival cubano argentino.

Un festival de música cubana y argentina en vísperas de embarcarse los famosos cantores Irusta y Fugazot y cuando toca a su término la actuación del gran pianista argentino Demare y su orquesta típica argentina que ha siro la atracción de la temporada invernal, es realmente el espectáculo que atrae para mañana la atención del público elegante.

A las 10 a. m., se da cita mañana en Payret nuestro mundo social y los amantes de la música criolla para asistir al concierto más ameno e interesante, organizado hasta hoy.

Ernesto Lecuona, nuestro eximio pianista, nuestro compositor popularísimo ha colaborado con Demare para la fiesta que mañana se realizará con el concurso de los cancioneros argentinos más notables y los intérpretes favorita de la música de Lecuona.

María L. Morales; Hortensia Coalla, Rosario García Orellana y Miguel de Grandy alternan en la interpretación de las canciones criollas y en el mosaico final con Irusta y Fugazot.

Para elogio del espectáculo que gozará mañana el público habanero basta con exponer aquí el programa:

PRIMERA PARTE

1.—(a) Tuyo siempre; (b) El cisne de Lecuona; cantadas por Hortensia Coalla.

2.—(a) Canto Indio; (b- Canción de la Rosa, de Lecuona, cantadas por Rosario García Orellana.

3.—(a) Porque te vas?; (b) Los Minstrels; (c) Lola está de fiesta; piezas ejecutadas al piano por Ernesto Lecuona.

4.—Este número es atracción especial del programa; consiste en la interpretación de dos canciones de Lecuona, «Aquella tarde» y «Tus ojos azules», por Irusta y Fugazot, acompañados al piano por Demare y Lecuona.

5.—(a) «Adiós mi amor»; (b) Tu amor»; ambas canciones de Lecuona, cantadas por Miguel de Grandy.

6.—«María de la O» (Romanza), cantada por Rosario García Orellana.

7.—Muñequitos de guiñol. Trovas galanas.

8.—Nunca es tarde.

9.—Haragán por Irusta y Fugazot, acompañados por Demare y la orquesta argentina.

Terminando esta parte con el Mosaico Argentino.

En la segunda parte figuran los números siguientes:

Sancha, Cuando miran tus ojos y La Gayola y La choyana, por Irusta y Fugazot, acompaños por la orquesta de Demare.

Tango a dos pianos original de Lecuona y Demare y ejecutado por los autores.

A continuación «Mi amor eres tú» por Hortensia Coalla, Rosario García Orellana y Miguel de Grandy; «Canto Negro» y «Escucha al Ruiseñor», de Lecuona.

Un número exótico hay en el concierto y es la ejecución por Harry Stable de dos números de Lecuona «Por eso te quiero» y «El faisán», ejecutados en un serrucho.

Por radio se escuchó varias veces este número de efecto prodigioso que quiso añadir Lecuona a este concierto.

Los precios de las localidades: Palcos con entradas 8.00; luneta con entrada, $1.50; butacas $1.00; delantero de tertulia 35 centavos; entrada a tertulia 30 centavos y delantero de paraíso 25 centavos; entrada, 20 centavos.

636—29 Marz.

Payret
MAÑANA A LAS 10 A. M.
FESTIVAL DE LA MUSICA CUBANA Y ARGENTINA
IRUSTA Y FUGAZOT
LECUONA DEMARE
El Folklore criollo.
Los tangos dulcísimos del Plata.
La mágica melodia de la canción y los ritmos cubanos en las composiciones de nuestro eximio pianista Lecuona.
Tango en colaboración DEMARE LECUONA.
Canciones cubanas por los cantores argentinos. Tangos argentinos por intérpretes cubanos.
Una fiesta musical por los artistas incomparables en su género
IRUSTA Y FUGAZOT
por los eminentes compositores y pianistas
LECUONA Y DEMARE
Luneta $1.50. Butaca $1.00
Tertlia 30 cts. Paraiso 20 cts.

TEATRO ALHAMBRA

Muy concurridas se ven las tandas que en cada noche se ofrecen en este simpático teatro «Alhambra» que puede decirse es el lugar donde mejor puede pasarse el tiempo.

La espectación del público esta ahora en «Pobre «Cuba!», revista sainete todo humorismo, original de Julito Díaz, simpático actor y al mismo tiempo autor que goza de predilección entre los que gustan del género vernáculo. La música ha sido expresamente escrita por el inspirado maestro J. Anckermann. Su estreno será el próximo viernes 4 del entrante mes de Abril.

Esta noche es magnífico el programa subiendo a la escena las mejores obras de la temporada y dispuesto en la forma siguiente:

En la primera tanda: «Karikatos».

En la segunda tanda: «Las Delicias del Amor».

En la tercera tanda: «La Terrible Americana».

En ensayo, «La República de los Locos».

Mañana domingo, gran matinée con «La Terrible Americana» y «Las Delicias del Amor».

553—29 Marz.

CESAR CROMBET RIOS

Notable pianista y compositor cubano, cultivador del género criollo, cuyos cadenciosos ritmos pasea triunfalmente por Europa, y que en breve retornará a la patria.

QUE SIGA LA FUNCION
Producción WARNER BROS
CANTADA
BAILADA
MUSICALIZADA
TODA EN COLORES
ENCANTO
ABRIL 1 al 7

TEATRO MARTI
HOY
ESTRENO
de la Preciosa Zarzuela
EL ROMERAL
de ACEVEDO Y DIAZ GILÉS.
LUNETA $1.00

25 ESTRELLAS
CANTADA
BAILADA
HABLADA
CORO DE 200
CANCIONES
RISAS
REVISTA DE BELLEZA
HOLLYWOOD REVUE
Abril 5 AL 14
PRADO

DE LA ESCENA Y DE LA PANTALLA

LA REAPARICION DE LA COMPAÑIA. — MARTI.

Con Los Gavilanes, la famosa zarzuela de Ramos Martín y el maestro Guerrero, reapareció anoche la excelente compañía del Martí, obteniendo un éxito artístico muy brillante.

Al frente del conjunto figuran—como antes—la tiple cantante Conchita Panadés; la tiple cómica Blanca Rosa Bárcenas; el primer actor Juanito Martínez, el barítono Augusto Ordóñez, el tenor Emilio Aznar y el eminente maestro Enrico Giusti.

La elección de Los Gavilanes para la reaparición fué un verdadero acierto, como lo demostró el hermoso aspecto del teatro y los aplausos entusiastas con que premió el público la notable labor artística de los intérpretes.

Como siempre, Ordóñez logró un triunfo personalísimo en la obra, cantando con brio la célebre salida y el difícil dúo con la tiple. Conchita Panadés cantó y actuó muy bien. Y el tenor Aznar dijo delicadamente la romanza de la rosa, viéndose obligado a repetirla.

El maestro Giusti concertó y dirigió la obra hábilmente, mostrando en la zarzuela el mismo escrúpulo y el mismo gusto que siempre se le ha reconocido en la opereta.

Esta noche se estrenará en Martí una zarzuela que llega de España precedida de gran fama: El Romeral, de los maestros Núñez Román y Domingo Serrano.

"NINETTA". — COMEDIA.

La obra no es nueva para nuestro público, pero María Tubau la interpretó anoche de manera tan sobresaliente que nos parece justo consignar aquí su triunfo.

Ninetta, el personaje central de la obra, es un tipo difícil. Para componerlo correctamente es indispensable tocar con acierto la nota dramática intensa, la nota de conmovedora ternura, la nota cómica... Y María Tubau lo hizo.

En el segundo acto tuvo frases admirables, llenas de emoción, que le valieron un aplauso cerrado; y en el tercero, hizo derramar lágrimas al público sensible.

Muy correcto Mancha en su papel, y discretos, nada más que discretos, los demás artistas.

Terminada la obra María Tubau cantó de manera admirable un grupo de canciones de distintos géneros.

EL BESO. METRO GOLDWYN MAYER. — ENCANTO

La cinematografía norteamericana, como ustedes saben, es una industria; la segunda industria de los Estados Unidos. Y como tal utiliza, al servicio de sus propósitos financieros, los recursos de la ciencia y los del arte. Científicamente los cinematografistas norteamericanos, no sólo han logrado desarrollar la técnica fotográfica hasta obtener el maravilloso "técnicolor", sino que han hecho un análisis psicológico del público, clasificándolo en una serie de grupos bien definidos para cada uno de los cuales se hacen películas adecuadas. Así pues se hacen películas para los niños, para la juventud universitaria, para las amas de casa, para la flapper alocada y soñadora para los nuevos ricos y para el buen burgués acomodado.

Todo esto, aunque ustedes no lo crean, tiene que ver con la película de Greta Garbo estrenada ayer en El Encanto. Y tiene que ver porque El Beso, es justamente, una de las cintas en que mejor se advierte eso que pudiéramos llamar preocupación de clase.

El Beso es la película del nuevo rico, del burgués acomodado. Para ese grupo social, ansioso de refinamiento, es la ejemplaridad objetiva, es el bello modelo, es la escuela de buenas costumbres. Ella le enseña cómo debe amueblar y decorar la casa con gusto, cómo debe buscar la elegancia en el vestir, cómo debe presentar su mesa y hasta cómo deben tratarse en la vida íntima los esposos "broad minded" de la alta sociedad.

¿Hasta qué punto ese propósito didáctico, esa preocupación de clase es compatible con el arte? He ahí el gran problema. El peligro en estas películas és el de caer en pecado de cursilería. ¡Y cuán pocas son las que se libran de ello!

Prescindiendo de toda otra consideración, hay algo en El Beso que merece un elogio franco y sin limitaciones: nos referimos a los interiores de los primeros rollos, decorados de manera estupenda. El arte moderno de la decoración aparece en ellos en su más pura y agresiva forma, sin concesiones ni ambigüedades. La cinematografía norteamericana nos ha mostrado muy pocas veces una presentación tan bien lograda como esta. Son tan finos, tan elegantes los interiores de El Beso, que los artistas —¡hasta la propia Greta Garbo!—nos lucen "deplacés" en algunos momentos. El asunto (un drama de la vida conyugal) no es nuevo, pero está desarrollado inteligentemente.

Greta Garbo realiza una creación notable. En la escena con Herbert Holmes es de una feminidad deliciosa, y en la del juicio logra efectos dramáticos muy intensos.

Conrad Nagel actúa correctamente. Herbert Holmes se distingue en el colegial enamorado, y los demás artistas representan sus partes con sobriedad plausible.

Los títulos—cosa rara—son buenos.

R. S. S.

TEATRO PRINCIPAL DE LA COMEDIA

«NINETTA» Y «SU MANO DERECHA». — CANCIONES POR MARIA TUBAU

Anoche se inauguró brillantemente en el teatro Principal de la Comedia, la nueva temporada de María Tubau, que durará hasta el regreso de la compañía en dicho coliseo de su tournée por el interior de la República.

Un público numeroso, simpatizador y admirador de María Tubau, se congregó en la Comedia. Decididamente la labor de María Tubau despierta en la Habana un interés vivísimo entre los amantes del buen teatro.

Gustó mucho «Ninetta», la preciosa comedia de Sabatino López, escogida por María Tubau para iniciar esta breve «season». Es una obra deliciosa en la que el sentimiento y la ironía alternan delicadamente y en la que María Tubau, siempre elegante, siempre inteligente, siempre dueña del matiz, realiza una labor admirable.

También fué muy aplaudida María Tubau en el breve recital de canciones que ofreción como fin de fiesta.

Hoy habrá dos funciones: tanda elegante a las cinco, primera de la temporada y la nocturna a las nueve.

A las cinco se repite «Ninetta», que tanto éxito obtuvo anoche y además María Tubau cantará al final los más aplaudidos números de su repertorio de canciones.

Por la noche se pondrá en escena «Su mano derecha», la sugestiva comedia de Honorio Maura, que en la pasada temporada fué elegida por María Tubau para su función de beneficio.

Esta es la mejor recomendación Sue puede hacerse de esta obra. Cuando María Tubau la escogió para su función de gracia es porque, aparte de sus méritos es una de las obras que más oportunidades de lucimiento le ofrece.

Por la noche terminará también la función con canciones por María Tubau.

Mañana domingo, primera matinée de esta interesante temporada.

666—29 Marz.

CINEMA FAUSTO

«LA MUCHACHA DE LA HABANA»

Significada en su función de estreno por el más decisivo y esplendente de los éxitos torna hoy a ser presentada nuevamente a la afición habanera en el Templo Máximo del Vitaphone y Movietone, la maravillosa y espectacular producción sincronizada de la Fox Films, «La Muchacha de la Habana», a la que concede sus insuperables facultades un gran triunfolo de estrellas: Lola Lane, Paul Page y Kenneth Thompson. Teniendo por escenario nuestra Capital, que se nos muestra en esta cinta en toda la magnificencia de su belleza cubanísima, «La Muchacha de la Habana», será hoy, indudablemente, el espectáculo predilecto de nuestra mejor afición, constituyendo un éxito más que aunar al ya conquistado.

Dos sugestivos números de Vitaphone, una comedia y una evista de actualidades integran el programa adicional de cada turno, en tanto se hace próximo el soberbio estreno de los Artistas Unidos señalado para el lunes 31 del actual: «Los Repatriados».

544—29 Marz.

CINE LARA

«La Audacia Triunfa», la interesante producción interpretad por George O-Brien, se exhibirá a las 1 y media, 5 y cuarto, 7 y media y 10 y media, conjuntamente con «La Ratona Azul», obra de Jening Jugo; «Todo por el Oro», por Emil Jannings y una revista Metro, costando la matinét de 1 y media a 6 y media: mayores, 20 centavos y niños, 10 centavos. Por la noche, función corrida, de 7 y media a 11 y media, los mayores, 30 centavos y niños 10 centavos.

Mañana: «Trances Embarazosos», por Reginald Denny; «El Hombre de Ultratumba», por Harry Piel; «El Buque Maldito», por Tom Santschi. Damas, 20 centavos y niños 10 centavos en matinée.

Pronto, inauguración de la Orquesta «Lara».

559—29 Marz.

HOY: GEORGITO KLUS Y LOS NIÑOS

LOS «COSACOS DE LA MUERTE» EN ALMENDARES PARK

Esta tarde a las cuatro y media dará comienzo el festival infantil de los Cosacos en Almendares Park. Un programa de números ecuestres de verdadera emoción y muchos actos de audacia guerrera.

Un programa con atractivo para chicos y grandes pero que Georgin Klus ha querido dedicar a los niños habaneros a precios verdaderamente económicos.

En primer lugar Georgin Klus ha invitado a todos los maestros de la Habana autorizándolos para llevar dos niños de cada aula. El Presidente de la Junta de Educación ha sido invitado y para la entrada de los maestros y los alumnos de las escuelas municipales habrá en la puerta de Almendares esta tarde dos inspectores de Escuela:: que identificarán a todos los maestros.

Para los demás niños las entradas sólo costarán veinte centavos en la glorieta de sombra y diez centavos en la glorieta de sol. Las entradas para los adultos a cuarenta centavos sombra y veinte centavos sol.

Los palcos sólo costarán dos pesos.

Para mañana se anuncia la última presentación de los Cosacos de la Muerte con un programa nuevo jugando un partido de foot ball a caballo: pero a la mitad del espectáculo.

Con el espectáculo de mañana se despedirán de la Habana los Cosacos de la uerte.

Los precios para mañana son popularísimos.

Palcos dos pesos; entrada a glorieta cincuenta centavos y entrada a sol 25 centavos.

Los militares sin graduación pagarán media entrada.

Es de esperar dos llenos en Almendares Park con las últimas presentaciones de los Cosacos de la Muerte.

Las localidades están de venta hoy todo el día para la función de hoy y la de mañana en el Hotel Palacio, calle de Monserrate entre Obrapía y Obispo, frente al Centro Asturiano; pudiendo separar localidades por los teléfonos M-9917 y M-9918.

GACETILLAS

GRAN TEATRO NACIONAL

A las cinco y un peso la luneta «Museum». Noche: estreno de «Juanilla la Perchelera»
Mañana: «Marina». El lunes homenaje a Sugrañes y despedida.

Hoy mañana y pasado son los tres últimos días de la Compañía Sugrañes en la Habana. Marcha, como ya dijimos, la París-Madrid a México, para actuar en el Teatro Esperanza Iris de la Ciudad de los Palacios, contratada por Juanito Palmer.

Pero, pese a que la temporada oficial de esta gran compañía de revistas terminaba el jueves, por una distinción de la Comisión Nacional del Turismo, a la que debemos el magnífico espectáculo, que alegró las noches invernales habaneras, y por deseo expreso del presidente de dicho organismo, doctor Carlos Manuel de la Cruz, que quiere que el público de todas las clases sociales goce de las «feeries» de Sugrañes, el gran «producteur» ha organizado para estos tres últimos días una serie de funciones de carácter popular y a precios inconcebibles por económicos en espectáculo de tal categoría.

Comienzan estas funciones con la de hoy a las cinco de la tarde, cubriendo la sesión final de la Five O-Clak Review, la gran revista «Museum», íntegra, al precio de UN PESO LA LUNETA.

Por la noche, a las nueve en punto, una función-monstruo con un estreno y dos títulos más en el cartel. El estreno es el del sainete «Juanilla la Perchelera», obra de gran éxito de los autores de «La del Soto del Parral» y de «Los Claveles», y con música del maestro Alonso, el autor felicísimo de «La Parranda.»

Completan el programa con «Juanilla la Perchelera» en la que toman parte Conchita y Pepita Huerta, la gran característica María Hernández, Jeanette, Manolo Fernández, Tejada, Pradas y el tenor Marcelino del Llano; el sainete «Los Claveles» y la revista «Museum».

El precio de esta función es: palcos a cuatro pesos; luneta a uno cincuenta; tertulia cuarenta centavos; y treinta centavos paraíso.

Para mañana domingo se preparan dos colosales funciones, también al precio de UNO CINCUENTA.

Y el lunes, DESPEDIDA DE LA COMPAÑIA, con un gran festival artístico de homenaje a Manuel Sugrañes, con un programa extraordinario en el que figuran una Revista de Révistas, con la selección de los más celebrados cuadros de las revistas Eureka; Carnet Parisién; She-She; Ole, Ole y Museum; el estreno del couplet de actualidad «El Yo-Yo»; el estreno del entremés «Lo que decimos y lo que pensamos»; el estreno de «Las Mejillas Rosas», precioso cuadro de revista; un gran desfile de MODELOS DE PARIS; números nuevos de la Miguel Angel; la Troupe Raya-Delinoff; las Sisters Walty y la intervención de los sin par artistas argentinos Irusta-Fugazot-Demare.

Mañana daremos nuevos detalles de este colosal programa del Homenaje a Sugrañes que promete ser sonado.

Las localidades para esta magno festival ya están a la venta en la Contaduría del Nacional.

605 1d 29 Mzo.

TEATRO NACIONAL
HOY
ULTIMAS FUNCIONES
a las 5
LUNETA $1.00
FIVE O'CLOCK REVIEW
con la lujosa Revista
MUSEUM
Completa con todos sus cuadros
a las 9
LUNETA $1.50
Paraiso 30¢
LOS CLAVELES Y MUSEUM Y
ESTRENO DE
JUANILLA LA PERCHELERA
LUNES 31
DESPEDIDA DE LA COMPAÑIA
Grandioso Festival ARTISTICO
Un Programa Monstruo
REVISTA DE REVISTAS
ESTRENOS - NOVEDADES
¡Lo Nunca Visto!

Aurora Campuzano

La Habana tendr áoportunidad muy en breve de aplaudir a esta bella y meritísima primera actriz que viene como figura central en el elenco femenino de la buena compañía de comedias «Ortín» que actuará desde el próximo diez y nueve de abril en el teatro Nacional.

Decimos «buena compañía», para que el público sepa que no se trata de un conjunto mediocre de esos que se anuncian a bombo y platillo con los ya gastados adjetivos de «grandiosos», «estupendos», «colosal», etc, consiguiendo con eso los empresarios y benévolos críticos extraviar la opinión pública y defraudar las esperanzas del público amante de la buena compañía.

Ahora puede tener la seguridad, ese público, de que viene al Nacional una «buena» compañía de comedias, sancionada por la crítica de México, durante largas temporadas en los mejores teatros de su capital.

Aurora Campuzano, la bella actriz que comparte con Ortín, sus triuinfos artísticos, es por su figura, su voz, su talento y su vis cómica, la protagonista ideal de la comedia moderna. De perfecta y clarísima dicción, de temperamento vivo y entusiasta, de ductibilidad asombrosa y de unos ojos que expresan más que la palabra, esta joven mujer, domina admirablemente la escena y en cada interpretación hace una creación.

Aurora Campuzano y Leopoldo Ortín han elegido la Habana, como la primera ciudad en que actuarán en su ruta por la América Latina y seguro es que la Habana como México retendrá a estos artistas por larga temporada.

677—29 Marz.

HOY CAMPOAMOR HOY
ANTES DE LAS 4 — 40¢
DESPUES DE LAS 4 — 60¢
2 P. M. Y 8 P. M.
LILA LEE y JACK MULHALL en
CALLES OBSCURAS
3.30 — 5.15 — 9.30
Estreno del bello romance de amor intercalado con los horrores de la Siberia, interpretada por la bella actriz Renee Heribel
El Expreso de Siberia
Ultimas presentaciones con nuevos números por la Orquesta Típica Argentina,
IRUSTA-FUGAZOT-DEMARE

ENCANTO
EMPRESA PARAMOUNT
HOY 1¼ 3¼ 5¼ 7¼ 9¼
60 80 20

Una mujer hecha para el amor...
VEA A
GRETA GARBO
en
EL BESO
con
CONRAD NAGEL
Y HOLMES HERBERT
Sincronizada
VITAPHONE
OIGA Y VEA
PAISAJES ALEMANES
Verdadera Joya Artística
William Aubrey
Cía de Variedades
FOX MOVIETONE NEWS
"BESOS Y PESOS"
Carton Comedia Sincronizada
MARTES
QUE SIGA LA FUNCION
CANTADA BAILADA MUSICALIZADA
Toda en Colores

Jusio
EMPRESA PARAMOUNT
HOY - 1-3-5-7 y 9
69-80-20
La primera producción norteamericana verdaderamente filmada en Cuba!

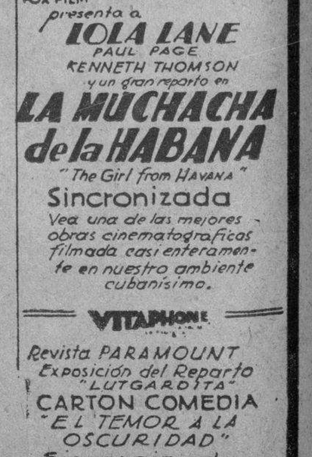

FOX FILM presenta a
LOLA LANE
PAUL PAGE
KENNETH THOMSON
y un gran reparto en
LA MUCHACHA de la HABANA
"The Girl from Havana"
Sincronizada
Vea una de las mejores obras cinematográficas filmada casi enteramente en nuestro ambiente cubanísimo.
VITAPHONE
Revista PARAMOUNT
Exposición del Reparto "LUTGARDITA"
CARTON COMEDIA
"EL TEMOR A LA OSCURIDAD"
Sincronizada
LUNES
LOS REPATRIADOS

M.E.C.D. 2016

GACETILLAS

TEATRO MARTI

Hoy en el teatro «Martí», se estrena la importante zarzuela de costumbres manchegas, «El Romeral». —Será otro éxito para el teatro de los triunfos.—Otro triunfo en el teatro de moda.

Hoy en el coliseo de Dragones y Zulueta se estrena la preciosa zarzuela de costumbres manchegas, «El Romeral», original de los cultos libretistas Muñoz, Román y Serrano, con música de los inspirados maestro Emilio Acevedo y Díaz Gilés, cuatro caracterizadas de indiscutibles méritos teatrales.

La crítica de toda España, ha tributado unánimemente los más cálidos elogios para esta magnífica concepción teatral, por contener en todos los aspectos de la técnica del género lírico los más modernos y consistentes argumentos de la originalidad.

Su libro es interesante y novedoso. Su música es fresca, lozana como lo son todos los aires peninsulares, llenos de sabor y gallardía.

La interpretación está a cargo de la compañía en pleno, encabezada por el divo astur, Augusto Ordoñez.

Así pues, en el reparto figuran Conchita Panadés, Blanquita Bárcena, Isabel Fernández, Juanito Martínez, Emilio Aznar, Amadeo Llauradó, Blas Daroca, Emilio Odena y Carlos Sánchez.

Las vicetiples lucirán sus lujosos trajes típicos, tomando parte en los bailes, la aplaudida pareja Morita-Sevilla.

Siguiendo la costumbre de presentar las obras con perfecta propiedad el decorado es nuevo debido al pintor Manolo Roig, que alcanzó tan brillante triunfo en el decorado de la popular zarzuela «La Parranda».

El vestuario ha sido confeccionado en la casa «Finzi».

«El Romeral», contando con todos los alicientes explicados, será otro triunfo para la constelación Martiniana 1930, que es el mejor conjunto que se ha presentado en estos últimos tiempos ante el público habanero.

Los «Mosaicos Martí», de esta tarde se suspenden, para dar lugar a los ensayos del estreno, para el día 5 de Abril, para esta sección elegante se han preparado grandes novedades.

Será puesta una zarzuela de género chico y un mosaico de variedades, rigiendo el popular precio de sesenta centavos luneta.

Pronto se estrenará la colosal zarzuela de asunto ruso, del maestro Millán, «El Dictador».

Gran presentación y extraordinario éxito.

Mañana, domingo, dos grandes funciones, tarde a las 2 y tres cuartos y noche, a las 9 y cuarto. Dos colosales programas.

699—29 Marz.

NEPTUNO

«DINERO», EN NEPTUNO, HOY La novela de Emilio Zola, «Dinero», interpretada por Brigette Helm (la Greta Garbo alemana) y «El Despertar» o «Amarga Realidad» por Vilma Banky, sincronizada, además de números de Vitaphone integran el programa de Neptuno.

La matinée continua de 2 a 7 p. m., comienza en Neptuno, hoy, con «Revista Fox Movietone», la variedad Vitaphone «Waring-s Pennsylvanians» y estreno de la adaptación cinematográfica de la novela de Emilio Zola, «Dinero», por Brigette Helm y por último, «El Despertar» o «Amarga Realidad», es la primera vez que esta película se exhibe en Neptuno, sincronizada. Luneta, 20 centavos.

Por la noche, a las 8 y cuarto, «El Despertar» o «Amarga Realidad», es la primera vez que se exhibe esta película en Neptuno sincronizada, oída en esta película el «Ave María» de Gounod.

En la tanda de las 9 y media, «Dinero», novela de Emilio Zola por la Greta Garbo alemana, Brigette Helm; números de Vitaphone y Revista, Luneta, 40 centavos toda la función desde las 8 p. m.

Mañana, grandiosa matinée: «Waring-s Pensylvanians»; variedad Vitaphone; Revista Fox Movietone; estreno por primera vez en Cuba de «El Terror del Desierto», la última película de Rin Tin Tin; «La Audacia Triunfa», producción sincronizada, tomada en una Academia Naval, por George O-Brien y un grandioso estreno sincronizado que se anunciará mañana.

548—29 Marz.

TEATRO CAMPOAMOR

GRAN CINTA.—TANGOS

Una gran cinta, que brinda muchas y muy intensas emociones, de sensacionalargumento y momentos cautivadores, desfilará hoy por el lienzo de Campoamor, como principal incentivo de la parte cinematográfica del programa, que se completa con «Calles Obscuras», por Lila Lee y Jack Mulhall.

Trátase de «El expreso de Siberia», en que a la dramaticidad insuperable de asunto hay engarzado un amoroso romance.

Irusta, Fugazot y Demare se presentarán antes, con su magnífica orquesta, para desgranar tangos, canciones y valses que hacen las delicias de los «habitúes».

Lo más gustado entre las últimas novedades será oído, en primer término, y luego, los notabilísimos y populares artistas interpretarán lo que la concurrencia solicite.

Según es ya uso y costumbre.

Una «matinée» realmente excepcional habrá mañana, con «Las Chicas de Hoy», en que aparecen Joan Crawford, Anita Page, Rod la Rocque y Douglas Fairbanks Jr., «Su Noche Gloriosa, por Hedda Hopper y John Gilbert, «Ante el Consejo de Guerra» por Betty Compson y Jack Holt y otras.

El lunes, «El Prisionero de Zendas», la gran cinta Metro en que actúan Alice Terry, Ramón Novarro y Lewis Stone, que a ella deben gran parte del prestigio de que hoy gozan.

Para dedicarse al estreno de grandes producciones, la empresa de Campoamor está haciendo y hará importantísimas reformas en ese favorecido teatro.

545—29 Marz.

CINEMA VERDUN

«DINERO», ADAPTADA A LA NOVELA DE EMILIO ZOLA

Un regio programa presenta para el día de hoy el gran teatro Verdun de la calle de Consulado, siempre al tanto de los últimos estrenos que vienen a la Habana, el estreno de hoy será la grandiosa producción, obra magna de los Artistas Franceses, titulada «Dinero», adaptada a la novela del inmortal Emilio Zola, e interpretada por Brigette Helm, (la Greta Garbo alemana).

En la película «Dinero», podrá usted admirar una vez más a esta linda actriz haciendo un derroche de lujo y de su hermosura.

La matinée dará comienzo a la una y media con una revista de asuntos mundiales y graciosas comedias, después «Luna de Miel y de Hiel» por George Lewis y la super producción de la First National, por Antonio Moreno y Billie Dove, titulada «El Porvenir de su Esposo» y por último, la super joya titulada «Dinero», por la encantadora Brigette Helm.

Los precios serán a base de 20 centavos los mayores y 10 centavos los niños en matinée y por la noche, con el mismo programa, comenzando a las siete y media, solo costarán 30 centavos los mayores y 20 centavos los niños en función corrida.

Mañana: La mejor matinée de la Habana: cinco comedias, «La Danza Mágica», por Ben Lyon y Paulina Stake; «La Guardia Negra», por Víctor Mc Laglen y una gran Sorpresa.

El lunes: «El Buque Maldito», por Edna Murphy y el jueves: «La Tragedia de Nina Petrowna», por Brigette Helm.

556—29 Marz.

ELEGANCIAS PARA VERANO
ADMIRELAS Ud., SEÑORA, EN
"LA REINA"

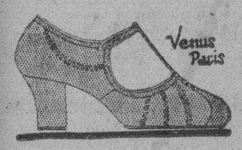

En cada precio la mayor variedad y precios para todos los bolsillos.

Nuestro Catálogo, lleno de novedades lo remitimos gratis, solicítelo.

envíos al interior 30¢ mas

LA REINA
GALIANO Y REINA ANTIGUA CABRISAS ABADIN Y Cª

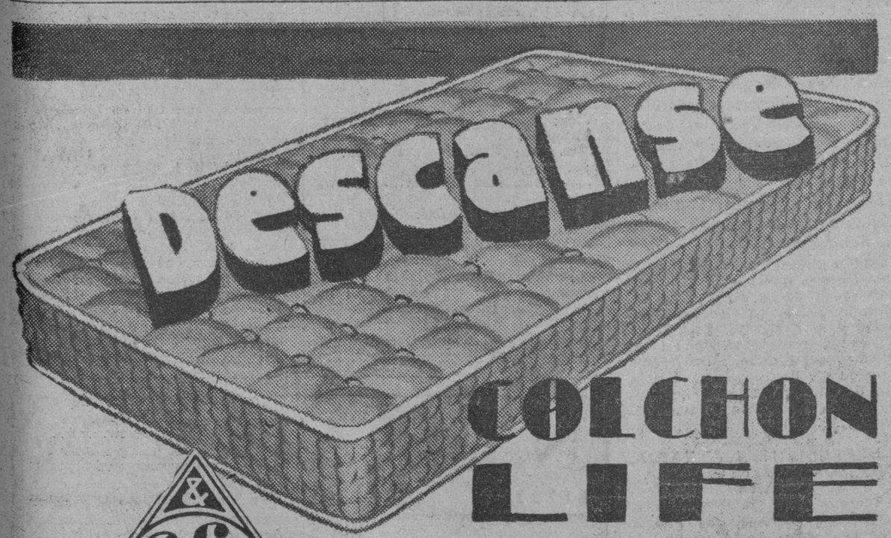

Descanse sobre un colchón Life, la mejor medicina para recuperar las energías perdidas por las actividades de la vida moderna... El colchón Life es incomparable por su calidad y cantidad de relleno, por ser fabricado en la colchonería mayor de Cuba y porque sólo lo hacemos en tipos selectos, de garantía.

La Casa Life
TTE. REY Y HABANA-A.6724
S. RAFAEL Y RAYO-M.7063

GACETILLAS

TEATRO IMPERIO

«LA MUERTE DEL AMOR»

En Imperio, en el teatro de las damas, exhibiremos tres estrenos:

De la Cuban America Film Comp., «La Muerte del Amor», por Gertrude Olmstead y G. Astor.

«El Crimen Perfecto», por Olive Brook e Irene Rich.

«Peleando en Patio Ageno», por Tom Tyler y dos variedades de canto y música de gran comicidad.

Mañana, regia matinée, en la que se estrena la regia cinta por Margaret Livingston, Warner Baxter, «Orquídeas Silvestres», jor la genial Greta Garbo; «Almas de Acero», por William Boy y cuatro medias de mucha risa.

El lunes, regio estreno en Cuba, «Camaradas», cinta de gran sensación, interpretada por Elena Costello.

Pronto: «Las Mujeres son Siempre Mujeres».

Hacemos presente a nuestros favorecedores, que nuestro teatro está provisto del mejor aparato de ventilación y exhibimos las mejores películas.

Teléfonos: A-5440 y A-6618.

557—29 Marz.

CINE UNIVERSAL

Colosal programa ofrece hoy sábado 29, el ventilado salón de Egido y Monte, en su función corrida de 1 a 6 y de 6 y cuarto a 11.

Estreno de una Revista Internacional.

La comedia por los Estudiantiles titulada: «Los Nuevos Veteranos».

Estreno de la película del Oeste en seis actos, por Wallace Beery, titulada: «Peldaños de Arena».

La comedia en dos actos, titulada: «Quién Fuera Hombre».

Estreno de la super atracción en 9 actos por Margarita de la Motte, titulada «La Rosa de Montmartre».

Precios para la matinée: 10 centavos. Precio: de 6 y cuarto a 11: Caballeros, 20 centavos; damas y niños, 10 centavos.

Mañana domingo: »Gajes del Oficio» y «Deja que Presuma», comedias en dos actos cada una. «Campeón de Rodeo» por Ken Maynard en ocho actos; «El Primer Amor», por George Lewis y Eddie Phillips; y «El Hombre de Ultratumba» por Harry Peel.

558—29 Marz.

CINEMA CUBA

HOY: «SU NOCHE GLORIOSA» Y «CALLES OBSCURAS»

Un regio programa ofrece para hoy sábado, el concurrido cinema de la calle Suárez. Dá comienzo la matinee a la una y media con nuna revista Paramount, la joya por Lon Chaney titulada «Piernas Muertas» y la super producción por Jack Mulhall titulada «Calles Obscuras» y «Su Noche Gloriosa» por John Gilbert. En la tanda de las cinco y cuarto(van «Calles Obscuras» y «Su Noche Gloriosa».

Por la noche se repite el programa de la matinée.

Mañana domingo en matinée, tanda y noche: «Marinero de Agua Dulce» por Earle Douglas; «El Murmullo en la Noche» y «El Precio de la Gloria», por Víctor Mc Laglen y Dolores del Río.

El lunes función popular con «Fugitivos de la Noche», por Ketty de Naggy.

Martes 1o.: «El Perro de Barkesville» por selecto reparto.

560—29 Marz.

NO DEJE DE LEERLO
LA LIBRERIA ACADEMICA

Hace a su numerosa clientela la siguiente oferta a toda persona que haga una suscripción de un año a la Revista "El Hogar y la Moda", tendrá derecho a un semestre de la preciosa revista "Meterete", la mejor revista infantil que se ha publicado hasta la fecha.

Si adquiere la Enciclopedia "La Mujer y el Hogar Feliz", que es la obra más útil para la biblioteca de una señora o señorita, por abarcar cuanto se relaciona con la mujer y el hogar, se le obsequiará con un precioso somtero de verano de la acreditada casa de modas "La Magnolia". El precio de la obra, durante este mes, al contado, es de veinte pesos.

Las personas del interior mandarán la medida de la cabeza, indicando el color que prefieren.

EL HOGAR Y LA MODA

Esta revista se compone de tres números al mes y un Magazine de lecturas; contiene modas, literatura, música, labores, etc. Es por suscripciones de un trimestre, un semestre o un año. Fida precios.

METERETE

Dos números al mes; contiene narraciones, cuentos, dibujos, adivinanzas, en fin, cuanto se relaciona con la niñez. Suscripciones semestrales, $2.40, anuales, $4.80.

LA COCINA Y EL HOGAR

Un magnífico libro, acabado de publicar, con medidas del país y diversidad de recetas, tanto de comidas como de repostería, $2.50 interior.

OBRAS A PLAZOS

Por una cantidad insignificante puede usted adquirir las mejores obras que se han publicado actualmente: Diccionario Espasa; Diccionario Salvat; Historia Universal de Onke; Don Quijote; Fábulas de la Fontaine; Las Mil y Una Noches; Biblioteca Contador; Historia del Arte por Pijuán; Geografía Universal; Tesoro de la Juventud; Historia Natural (13 tomos); La Mejor Música del Mundo; y la interesante obra "La Historia del Traje y de la Moda desde 1820 hasta nuestros días". Lujosamente encuadernada, $40.00, $10.00 contado y 5 pesos mensuales. Haga su pedido a O'Reilly 90, entre Villegas y Bernaza. Teléfono: A-3421.

HABANERAS

(Viene de la página SIETE)

GRAN BODA ANOCHE

EN LA IGLESIA DE SAN JUAN DE LETRAN

Chela Hernández Leal y Raúl Fernández Mederos.

Epílogo nupcial.

Del mes que finaliza.

Fué escrito anoche con la boda celebrada en la Iglesia de San Juan de Letrán.

Bello templo del Vedado.

En la calle 19.

Allí, ante su altar mayor, quedaron solemnemente consagrados con la bendición sacerdotal los felices amores de la encantadora señorita Chela Hernández Leal y el joven y talentoso doctor Raúl Fernández Mederos.

Permítaseme que antes de seguir adelante con la reseña de la ceremonia me detenga a describir el adorno floral que lucía la iglesia.

Obra fué de **El Fénix**, el jardín de Palacio, cuyos floristas, siempre inspirados, supieron triunfar una vez más ayer en un adorno exquisito especialmente diseñado para esta boda.

Un alarde de buen gusto.

Y un derroche de flores.

Flores, las más finas y bellas de la estación, dalias en su mayoría, de las que tiene **El Fénix** en esta época una variedad riquísima.

Empleó el famoso jardín de Carballo las denominadas **White King**, blancas y pomposas, de gran valor decorativo.

Se veían en el altar como un blanco tapiz salpicado de luces, en la baranda del presbiterio y en las lindas jardineras color verde Nilo con toques de plata que formaban la senda de los novios del pórtico al altar.

De trecho en trecho, entre las jardineras, se alzaban airosos y elegantes pedestales cuajados de calas.

Un arco a la entrada.

Hermosísimo.

Y pendiendo del mismo la simbólica **Wedding bell** tejida en gardenias.

Grandes macizos de palmas arecas convenientemente distribuidos completaban tan regio adorno.

Del propio **Fénix**, decano de los jardines del gran mundo, llegó a manos de la gentil desposada el bouquet nupcial.

Regalo del galante cronista de **El País**, el confrére muy querido Pablo Alvarez de Cañas, que era un nuevo modelo.

Dos ramos en uno.

De exquisita originalidad.

Al terminar la ceremonia, lo dividió la novia depositando uno en el altar de San José y haciendo entrega del otro a su predilecta amiga, la señorita Lucila Rensoli, de la que recibió el ramo de tornaboda, todo de dalias.

Fueron padrinos la distinguida señora Conchita Fernández Mederos de Plá, hermana del novio, y el señor Manuel Hernández Leal, padre de la novia, ex-Representante a la Cámara.

Los testigos.

Por ella, el doctor Mario Ruiz Mesa, Secretario de Hacienda, el doctor Baldomero Grau y el señor Ricardo Campos, Representante a la Cámara, y el doctor Juan Alvarez Guanaga.

Y por el novio, el doctor Rafael Guas Inclán, Presidente de la Cámara, el doctor Juan Manuel Menocal, Magistrado del Supremo, y los señores Leopoldo Mederos y José Hernández Leal.

Chela y Raúl.

¡Sean muy felices!

(Continúa en la página ONCE)

OBJETOS DE ARTE. PLATA STERLING. CARTERAS. FANTASIAS. DEPARTAMENTO DE PERFUMERIA

Joyería "El Gallo"

SAN RAFAEL E INDUSTRIA Teléfono: A-2738.

Sucursal: "LA ESTRELLA DE ITALIA" Compostela 46.

DOCTOR PEDRO PALMA
Ex-Ayudante del Dr. Fernando Asuero.
Curso especial con el Profesor Jaworski en París. Tratamiento por el Método Asuero y Medicina General. En Malecón No. 250, Teléfonos A-9142, M-8968.
Consultas de 8 a 12 A. M.: 10 pesos. Por la tarde, de 2 a 5: 20 pesos. Tratamientos especiales: precios convencionales.
ENFERMEDADES QUE SE TRATAN:
Reumatismo en todas sus formas, Ciática, Sordera, Asma, Estreñimiento, Hemorroides, Varices, Insuficiencia, Ulceras Varicosas, Neuralgias, Colitis, Epilepsia, Distintas formas de Parálisis, Trastornos Mentales.

La Asociación Farmacéutica Nacional estima lesivo a los intereses de sus Asociados, el nuevo sistema telefónico

AVISO

En Junta de Gobierno celebrada el día 24 del corriente mes acordó la Asociación Farmacéutica Nacional adherirse a la protesta establecida por la Federación Nacional de Detallistas contra la implantación de un nuevo sistema de servicio telefónico a base del pago de uno cuota por llamada, por estimar que este sistema resulta lesivo a los intereses de los asociados que poseen oficinas de farmacia; y para general conocimiento se publica el presente aviso de orden del señor Presidente.

DR. José CAPOTE DIAZ, Secretario.

CONCLUSO PARA FALLO EL JUICIO POR FALSEDAD EN QUE ACUSA EL DR. SARRA

El Fiscal excluyendo a los encausados del delito de estafa, solicita para los dos procesados pena de Presidio

Continuó y quedó concluso ayer para sentencia, ante la Sala Tercera de lo Criminal de esta Audiencia, el juicio oral del proceso seguido contra los señores Juan Manuel Casuso, Ernesto Alvarez y Pedro Díaz Puig, por falsedad y estafa a la droguería del Dr. Ernesto Sarrá y en el que funge de acusador el señor Virgilio Roque a quien el Dr. Sarrá cediera el crédito de $11,741.63 que los acusados le debían.

EL INFORME DEL FISCAL DOCTOR CHACON CARBONELL

Una vez abierta la sesión, el doctor Francisco Chacón Carbonell, Fiscal, presentó escrito a la Sala, mediante el cual modificaba sus conclusiones, excluyendo el delito de estafa, que a su juicio no existe y manteniendo el de falsedad, solicitando para cada uno de los encausados la pena de dos años de presidio correccional.

Después el Dr. Francisco Llaca Argudín le concedió la palabra; el doctor Chacón Carbonell con su brillantez acostumbrada entró de lleno en el problema de la falsedad, dando por descontado que no hubo estafa, puesto que los procesados no sorprendieron a la Droguería del doctor Sarrá con un nombre supuesto al solicitar crédito, ya que el nombre de Casuso y Alvarez era bien conocido en la plaza, a pesar de ser una sociedad irregular. Por dicha razón el Fiscal no pidió una imposición de pena por el delito de estafa, pero sí se extendió respecto a la falsificación de la letra de cambio utilizada para burlar al principal acreedor, el Dr. Sarrá, simulando una deuda a una persona que ha sido declarada insolvente por la prueba practicada durante las actuaciones y en el acto del juicio.

Después de apoyar con sólidos argumentos la existencia del expresado delito el Fiscal solicitó de la Sala la condena de los procesados a los que debe imponerse la pena que solicita, teniendo en cuenta la prueba pericial química y la mercantil practicadas.

HABLA EL DR. BERUFF MENDIETA

El Dr. Antonio Beruff Mendieta, letrado de la acusación particular comienza su informe dando una nota simpática al aclarar la torcida interpretación que haya podido darse a ciertas palabras vertidas por él durante los debates. Elogia la actuación del Ministerio Fiscal y la de las defensas durante todo el proceso, aunque lamentando que el Fiscal haya retirado la acusación en cuanto al delito de estafa el que a juicio del informante se ha integrado toda vez que los procesados hacían ver la existencia de una sociedad imaginaria.

Expone doctrina de nuestro más alto Tribunal de Justicia condenatorias en hechos similares, haciendo un estudio comparado de éstos y el de autos. Después pasa a informar sobre la falsedad, haciendo un acucioso examen de las pruebas periciales que se han practicado, llegando a la conclusión de que el delito de falsedad se ha cometido también en toda su integridad, máximo cuando concurre en éste circunstancias que hacen apreciar al más ligero examen la falsedad de la letra, la insolvencia del procesado Díaz Puig, la existencia de efectivo en caja el día que se confeccionó la letra, la no veracidad de la fecha de la expedición de la letra. lo cual ha quedado plenamente demostrado por análisis practicado por los Peritos Químicos Basarrate y Fernández Benítez, cuya tésis ha sido mantenida y confirmada por los también Peritos doctores Simpson y García Hernández, quienes se adhirieron al informe de los primeros.

En cuanto al problema de derecho planteado sobre el delito de falsedad cita copiosa jurisprudencia nacional y extranjera, y trae a colación a los más consagrados tratadistas de Derecho Penal franceses, italianos y españoles, demostrando como jurídicamente, este hecho constituye el delito de uso de documento mercantil falso con perjuicio de tercero, y para rebatir las alegaciones de la sentencia, lee al Tribunal la sentencia dictada por esa propia Sala en un caso análogo al que se debate, y por la que se condenó a los procesados en esa causa por los delitos de falsedad y estafa.

Terminó su informe el Dr. Beruff Mendieta haciendo un estudio general sobre la ley penal, en relación con el estado social actual, y el estancamiento de aquélla, manifestando que era la jurisprudencia la llamada a buscar el equilibrio en este problema. Citó en tésis general las modernas doctrinas sentadas por nuestro Tribunal Supremo, sobre los delitos continuados y el concurso de delito, y las más modernas sobre los hurtos y estafas de uso, citando más tarde una sutil sentencia sobre estafa del propio Tribunal, afirmando que esa política criminal de nuestro Supremo se debe a la situación económica imperante porque encontrándose el país profundamente quebrantado en su crédito comercial se hace necesario que los Tribunales protejan a éste, castigando severamente aquellos actos que integren un ataque al mismo, por lo que solicitó una sentencia condenatoria de acuerdo con sus conclusiones definitivas.

INFORMAN LOS DEFENSORES

A continuación el Dr. Llaca Argudín concedió la palabra al doctor José Ramón Cruells, defensor del procesado Díaz Puig, el que, en brillante informe rebatió la tésis del Fiscal y el acusador, abogando por la absolución de su defendido.

En igual sentido se pronunciaron los doctores Juan Manuel Alfonso, defensor de Ernesto Alvarez y Francisco Fabre Cano, que defiende al procesado Casuso.

ACLARA EL FISCAL

Finalmente solicitó la palabra el doctor Chacón Carbonell, aclarando determinadas digresiones en que incurrieron los Letrados defensores, a su juicio, al hacer el estudio del delito de falsedad de que acusa a los procesados el Ministerio Fiscal; el Dr. Chacón estuvo en su aclaración tan brillante como en su informe.

GACETILLAS

CINE INGLATERRA

El cinema de las comodidades, y el de la mejor ventilación de la Habana.

Gran temporada de verano, a base de función corrida de 2 p. m., a 11 y media p. m., rigiendo los precios para hoy de 20 centavos mayores de 2 a 6 y y meidia y de 30 centavos de 6 y media a 11 y media p. m., y los niños 10 centavos a todas horas.

Para hoy, regio programa especial, con la comedia, «Juventud Deportiva», titulada: «Domadores de Yeones» y las producciones «El Tablado de la Vida», regia super joya de la Paramount, interpretada por Nancy Carrol y Hal Skelly y «La Calle del Pecado» magistral producción clásica, interpretada por Emil Jannings, Olga Baclanova y Fay Wray.

A las 5 p. m., la comedia por la Juventud Deportiva, «Domadores de Leones», la Revista grijífica de la Sema, y la regia super excelsa producción, por Nancy Carrol y Hal Skekly, «El Tablado de la Vida».

Por la noche, el mismo programa de la matinée.

Mañana, monumental programa, con las producciones, «Las Chicas de Hoy» por Joan Crawford y Ród La Rocque; «Su Noche Gloriosa», por John Gilbert y Katherine Owen; y «La Divina Dama», por Corinne Griffith y Victor Varconi.

Lunes 31: «La Magia Roja», por Conrad Veidt y Mary Philbin.

La próxima semana, «El Prisionero de Zenda» por Ramón Novarro y Alice Terry; «Murmullo en la Noche», por Lil Dagover; «La Guardia Negra», por Víctor Mc Laglen; «El Tahur» por Josef Schildkraut y «Dinero», de Emilio Zola.

555—29 Marz.

PLISADO FRANCES

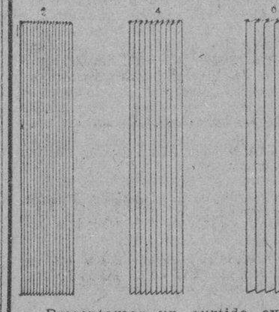

Presentamos un surtido extensísimo de los más originales y caprichosos modelos de plisados.

También nos especializamos en BORDADOS de todas clases, a mano y a máquina.

CALADOS (Picot)
CORDON para unir encaje
FORRAR BOTONES
REPASAR medias, dejándolas como nuevas.
FESTON

Garantizando perfección y exquisito gusto, en los trabajos.

Recogemos y entregamos las órdenes a domicilio, a cualquier parte de la ciudad.

Casa Ysabel
NEPTUNO 44
ENTRE AGUILA Y AMISTAD
TELEF.— A-3026

TEATRO ENCANTO

«EL PROXIMO ESTRENO»

En tanto se ezhibe «El Beso», la grandiosa producción cinematográfica de la Metro Goldwyn Mayer interpretada por Greta Garbo y Conrad Nagel, señalada hasta el lunes 31 del actual, se apresta el teatro elegante de nuestras mejores familias al magno estreno del martes primero de Abril: «Que Siga la Función!», joya artística de la Warner Bros, cantada, bailada y musicalizada, así como con todas sus escenas en preciosos colores naturales, que fuera recientemente la sensación y el acontecimiento de los teatros neoyorkinos.

Betty Compson, Arthur Lake, Louise Fazenda y un reparto de estrellas son en esta película los más elevados exponentes de magnificencia artística, capaces de realzar esplendorosamente el notable conjunto de atracciones en que se nos presenta «Que Siga la Función!».

Hoy, conjuntamente con «El Beso» figuran en el programa de cada turno amenas e interesantes variedades de Vitaphone así como una comedia y una revista de actualidades mundiales.

— 543—29 Marz.

TRIANON

Muy bonito está sonando el vitaphone de Trianón, así se expresan las innumerables familias que asisten periódicamente al fresco y amplio cinema de Líneas, entre A y Paseo, en la aristocrática barriada del Vedado.

Para las tandas de cinco y cuarto y nueve de hoy se anuncia el estreno de la hermosa producción sincronizada e interpretada por All Jolson, titulada, «El Ultimo Canto», toda cantada y hablada en inglés y con títulos explicativos en castellano. Además se exhibirá la variedad vitaphone Good Bye My Lady Love, por los muñequitos que bailan y cantan y que el público corea con suma complacencia.

Luneta: 3 centavos en 5 y cuarao; 40 centavos en la tanda de las nueve.

Mañana, en matinée: «Murmullos en la Noche», por Lil Dagover; «La Divina Dama», por Corinne Griffith; «Huésped de Honor», por Stand Laurel y Oliver Hardyé Variedades Vitaphone y revista. En las tandas de 5 y cuarto y 9: «Dinero», la sensacional obra de Brigitte Helm, película que mucho gusta por su lujo asiático bellos panoramas.

551—29 Marz.

OLIMPIC

En las tandas de cinco y media y nueve y cuarenta y cinco se estrena la notable cinta de Mary Philbin y Conrad Veidt titulada 'La Magia Roja». Se completa el programa con la revista Fox de la Semana y el Conejo de la Suerte en «Noche de Estreno».

En la tanda de 8 y media: Laura la Plante, en «El Sol de Media Noche».

Mañana, en matinée de una y media: «El Espía de Madame Pompadour; «Murmullos en la Noche», por Lil Dagover; «Calles Obscuras», por Jack Mulhall y la comedia «El Bailarín». En las tandas de 5 y media y 9 y tres cuartos, se estrena 'Murmullos en la Noche», magnífica creación de Lil Dagover.

Miércoles 2 y jueves 3, «La Guardia Negra», por Víctor Mac Laglen.

En la semana entrante, «Las Chicas de Hoy», por Joan Crawford, Anita Page y Rod la Rocque.

552—29 Marz.

CINEMA RIVIERA

HOY: «LAS CHICAS DE HOY», POR ROD LA ROCQUE Y JOAN CRAWFORD

En las tandas de las 5 y cuarto, 8 y cuarto y 9 y tres cuartos, se exhibe en el Riviera por última vez la grandiosa producción Vitaphone interpretada por Rod la Rocque, Joan Crawford, Douglas Fairbanks Jr. y Anita Page, titulada: «Las Chicas de Hoy».

En las mismas tandas se exhibe «El Noticiario Fox Movietone No. 8», «Bille de Samoa», variedad Fox Movietone y «Félix el Gato», variedad de muñequitos animada.

Mañana domingo, grandiosa matinée a la 1 y media, exhibiéndose las cintas «Vida de Colegio», (Vitaphone), por Polly Moran; «Fuera de la Ley», por Tom Mix y «La Dama Divina», por Corinne Grifith yf Victor Varconi (Vitaphone). El episodio número 5 de la serie «El Arquero Verde» y números de Vitaphone.

En las tandas de las 5 y cuarto, 8 y cuarto y 9 y tres cuartos, se estrena la producción Vitaphone intehpretada por Leatrice Joy titulada «Esposa Deprovada».

El lunes, «Esposa Depravada», por última vez.

El martes, día primero, se estrena la cinta interpretada por Virginia Vally titulada «La Senda de la Ilusión».

En ese mismo día, debut de la genial intérprete de la música cubana, María Cervantes.

El día 2: la producción de Jack Holt, «Ante el Consejo de Guerra».

El día 3: Gran Función Extraordinaria, a las 9 p. m.

El día 4: «El Precio de la Gloria», por Víctor Mc Laglen y Dolores del Río.

Pronto: «Flor de Amor», por Warner Baxter.

550—29 Marz.

CINE WILSON

El cinema más cómodo, elegante y ventilado de la Habana y el que mejores producciones cinematográficas estrena a diario.

Para hoy, magnífica matinée de 2 a 5 p. m., con la comedia «Caer en Gracia», por Arthur Lake; «La Revista Gráfica de la Semana», y las atracciones «El Tablado de la Vida», magnífica super producción joya de la Paramount, interpretada por Nancy Carrol y Hal Skelly; y «Los Tres Pecadores», regia joya clásica, interpretada por Pola Negri, Olga Baclanova y Warner Baxter. Para esta matinée regirán los precios de 10 centavos niños y 20 centavos mayores.

En la tanda elegante de las 5 y cuart p. m., la comedia «Caen en Gracia», por Arthur Lake; la «Revista Gráfica de la Semana», y la regia super atracción, «El Tablado de la Vida», por Nancy Carrol y Hal Skelly.

Por la noche, el mismo programa de la matinée, rigiendo los precios de 10 centavos niños y 30 centavos mayores.

Mañana, monumental programa de atracción, con las producciones, «Las Chicas de Hoy», por Crawford y Ród La Rocque; «Su Noche Gloriosa», por Jhon Gilbert y Katherine Owen; y «La Divina Dama», por Corinne Griffith y Víctor Varconi.

Lunes 31: «La Magia Roja», por Mary Philbin y Conrad Veidt.

La próxima semana: «El Prisionero de Zenda», por Ramón Novarro y Alice Terry; «Dinero», de la novela de Emilio Zola; «La Guarda Negra», por Víctor Mc Laglen y «El Tahur» por José Schildkrkaut.

554—29 Marz.

¡La legítima!

El prestigio y el arraigo que a través de los años, ha conquistado en el mundo entero la

CEREBRINA "ULRICI"

fabricada desde 1891 por

THE ULRICI MEDICINE CO.

NEW YORK. U. S. A.

ha motivado muchas imitaciones. Este preparado, el más eficaz reconstituyente del sistema nervioso, conocido, lleva en la etiqueta del pomo, la firma del Dr. Ulrici según muestra el grabado. ¡Esa es la legítima!

CORDIAL DE CEREBRINA "ULRICI"

La que recomiendan los médicos.

SANS SOUCI
ROAD HOUSE

Hoy Sábado 29

Gran acontecimiento artístico
Debut de la célebre pareja
CLEO and LAMAR
Bailarines Internacionales

Gran festival argentino a beneficio del profesor Lucio
DEMARE
Cantarán nuevas canciones
FUGAZOT e IRUSTA
El éxito de la temporada

Gran noche de tango el domingo 30, en honor de la pareja de baile
LAFAYETTE Y LA VERNE
Cedida por Mr. Jouffret administrador del Sevilla Biltmore para actuar en SANS SOUCI

SEPARE LA MESA PARA LA COMIDA CON ANTICIPACION, AL TELEFONO: FO-9255.

M.E.C.D. 2016

LE FUE REBAJADA LA PENA A UN SUJETO QUE DIO FUEGO A UN ESTABLECIMIENTO

Acusación contra Compañías de Fianzas. Hay que abonar veinte mil pesos al Banco Mercantil Americano. Tribunales

EN EL SUPREMO
PROCESO CONTRA UN SUJETO QUE DIO FUEGO A UN ESTABLECIMIENTO POR COBRAR UNA POLIZA DE 8,000 PESOS

Otra sentencia acaba de casar y anular la Sala de lo Criminal del Tribunal Supremo. Procede de la Audiencia de Oriente y se refiere a la causa instruída al procesado Salvador Ibáñez López, que, con el propósito de cobrar una póliza de ocho mil pesos, dió fuego, en horas de la noche del 16 de febrero del pasado año, a una bodega que poseía en la ciudad de Holguín, destruyendo el voraz elemento el edificio que ocupaba el establecimiento, en el que sólo vivía el culpable, y dos colindantes que estaban habitados.

La Audiencia calificó un delito de incendio en casa habitada, imponiendo a Ibáñez López, en concepto de autor con la agravante de nocturnidad, la pena de diez y siete años, cuatro meses y un día de cadena temporal. Pero el Supremo consigna que no es de estimar se tratara de un edificio habitado porque el culpable residiera en él, pues habiendo producido por sí e intencionalmente el incendio, no existía, en cuanto a él, el riesgo posible para los que ajenos al delito habitaren el edificio incendiado, así como que tampoco nada importa en contrario, que el fuego se extendiese a otros edificios habitados, por que no constando, como no consta que el procesado hubiese tenido también el propósito de incendiarios, resulta indiferente para la debida apreciación del delito dicha circunstancia, ya que la Ley no la señala ni tiene en cuenta como elemento doloso del incendio que ocurre por propagación, sino con relación al edificio intencionalmente incendiado.

Por consiguiente, el Supremo, en su segunda sentencia, califica un delito de incendio en lugar no habitado, con la citada agravante, rebajando la pena impuesta a Ibáñez López a diez años y un día de presidio mayor.

EN EL SUPREMO
NO ASISTIO LA PARTE RECURRENTE

Sin la asistencia de la parte recurrente tuvo efecto ayer tarde, en la Sala de lo Civil del Tribunal Supremo de Justicia, la vista del recurso de casación, por infracción de ley, interpuesto por la señora Francisca Hernández Alfonso, madre de los menores Humberto e Israel Fernández y Hernández, contra el fallo de la Sala de igual denominación de la Audiencia de esta ciudad, que le desestimó la demanda sobre alimentos provisionales de dichos menores, entablada al abuelo de los mismos, señor Antonio Fernández Morales.

Al acto sólo concurrió el abogado doctor Ramón González Barrios, informando e impugnando el recurso a nombre de su cliente señor Antonio Fernández Morales, quien lleva el pleito ganado en las dos instancias, con imposición de costas a la parte actora.

EN LA AUDIENCIA
CON LUGAR LA TERCERIA DE MEJOR DERECHO

La Sala de lo Civil de esta Audiencia, conocerá en grado de apelación, de la tercería de mejor derecho interpuesta por el abogado doctor Ramón González Barrios, letrado director del seño Julio Samalea y Plasencia, contra el doctor Ismael M. Pintado y Pintado, médico de Santiago de las Vegas y She Fire Brick and Clay Corporation, en el Juzgado de Primera Instancia de Bejucal.

El juez doctor Arturo, Ismael Bohorques y Trujillo, declaró con lugar dicha tercería, resolviendo que el crédito de mil cuatrocientos noventa pesos, moneda oficial, del señor Julio Samalea y Plasencia, es preferente y de mejor derecho que el de dos mil setecientos cincuenta pesos reclamado por el doctor Pintado.

Ambos créditos lo son contra The Fire Brick and Clay Corporation, establecida en el cuarto piso del edificio de la Manzana de Gómez, de la que es vicepresidente el señor Aurelio Alvarez, ex presidente del Senado, y persona muy conocida en nuestros centros políticos y financieros.

El de Samalea procede de sus sueldos como dependiente mecánico de la fábrica de ladrillos refractarios, que la Compañía poseía en Rancho Boyeros, hoy General Machado, y el del médico Pintado por asistencia facultativa a un obrero de dicha fábrica, que hace tiempo sufrió lesiones en un dedo del pie derecho.

Los bienes embargados consisten en cincuenta mil ladrillos refractarios, trescientos metros de barro, y varios muebles de la oficina de la Compañía. Los primeros están depositados en poder del señor Virgilio Capote, administrador que fué de dicha Compañía, y los muebles en poder del señor Aurelio Alvarez, los cuales serán en breve sacados a subasta pública.

ACTUACION CONTRA COMPAÑIAS DE FIANZAS

La Comisión de Jubilaciones del Poder Judicial, por segunda vez ha pedido a las Secretarías de Agricultura y de Hacienda que se retire la autorización concedida a las compañías La Norma y La Moralidad, para prestar fianzas, en atención a que adeudan al Fondo de Jubilaciones referido por fianzas incautadas por los Tribunales.

HAY QUE ABONAR $20.000 AL BANCO MERCANTIL AMERICANO

La Sala de lo Civil de esta Audiencia ha resuelto la demanda de mayor cuantía seguida en el Juzgado de Primera Instancia del Centro, sobre cobro de pesos y sus intereses pactados por el Banco Mercantil Americano de Cuba en liquidación, domiciliado en esta capital, contra la sociedad anónima Tejar Lawton, S. A. de esta ciudad.

El Tribunal, conforme lo instara el doctor Joaquín F. Vardo, del bufete de La Torre Montero Quirós, que dirigió a la entidad reclamante, confirma el fallo del juez que condena a la demandada a pagar a la actora la cantidad de veinte mil pesos en moneda oficial, importe del préstamo hecho por el expresado Banco a la repetida demandada, intereses al seis por ciento anual y las costas. La Audiencia condena a la sociedad demandada a pagar los intereses desde el día siguiente del vencimiento del pagaré base de la demanda.

LABOR SENTENCIADORA DE LA SALA TERCERA DE LO CRIMINAL

Durante el mes de febrero la Sala Tercera de lo Criminal que preside el recto magistrado doctor Francisco Llaca y Argudín, dictó ochenta y cuatro sentencias, sesenta y siete condenatorias y diez y siete absolutorias, resultando condenados 81 procesados y absueltos 27.

PLEITO ENTRE COMERCIANTES

En el incidente seguido sobre impugnación de honorarios por indebidos por Nahoum Basil, comerciante de esta ciudad contra Venancio Urquía Fornaque, de igual profesión, la Sala de lo Civil de esta Audiencia, como lo instara el doctor José de Castro, director del demandado en el incidente, ha declarado no haber lugar a la impugnación condenando al actor Basil al pago de las costas, declarando que este último ha litigado con temeridad, a los efectos de la Orden 3 de 1901.

SIN LUGAR LA APELACION

La Sala de lo Civil de la Audiencia, con la ponencia del magistrado señor Manuel Martínez Escobar, ha declarado sin lugar la apelación de Juan Fraga, contra la sentencia del Juzgado de Primera Intsancia de Güines, que desestimó su demanda contra Juan Martínez Morín y Justo Surez Diepa. A estos apelados, que volvieron a triunfar por la antes aludida sentencia, les dirigió el doctor Mario Chardiet Sagarduy.

POR LESIONES, ABSUELTO

De acuerdo con la tesis del doctor J. Garcilaso de la Vega, la Sala Tercera de lo Criminal, ha dictado sentencia absolutoria al procesado Heliodo Fuentes y a Ventura Vergaguer, del delito de lesiones por imprudencia de que se le acusaba al primero, como autor por participación directa, y al segundo como tercero civilmente responsable.

ABSUELTO UN VIGILANTE DE NUEVA PAZ

Acaba de dictar sentencia la Sala Segunda de lo Criminal de esta Audiencia, en la causa seguida por robo contra el vigilante de la policía de Nueva Paz señor Carlos González Padrón. El fiscal interesó para dicho vigilante la pena de tres años, seis meses y veintiún días de presidio mayor; pero la Sala lo absuelve por no haber cometido delito alguno.

Defendió al vigilante el doctor Mario Chardiet Sagarduy.

REGALO $50 a $500
Garantizamos reserva completa
Por toda noticia que produzca el CASTIGO LEGAL de los culpables de sustracciones de mercancías en DROGUERIAS.
Sr. MARIO F. MOREJON
TELEFONO A-7097

DE LA ALIANZA Y LAS OBRERAS

Alcance del auxilio prestado a las de la industria sombrerera

Ayer por la mañana nos visitó la señora presidenta de la Alianza Nacional Feminista, para pedirnos que hagamos público a que se debió el auxilio pecuniario prestado por la institución a las mujeres que trabajan en la industria sombrerera y que se hallan en huelga.

El donativo de cien pesos que hizo la Alianza a esas obreras, que soportan abnegadamente las consecuencias del paro, respondió exclusivamente al noble deseo de proteger a la mujer indefensa y necesitada de amparo, como cumple a uno de los fines primordiales de la corporación.

Procedió en este caso la Alianza al demandar su auxilio las obreras aludidas, a algo que está en perfecta concordancia con los ideales feministas que sustenta, sin mezclarse por eso en la lucha que sostienen las huelguistas, y menos hacer causa común con ellas en lo que respecta al paro.

Con el propósito de dejar perfectamente aclarado el alcance de la conducta observada por la sociedad, su presidenta nos pide que publiquemos la siguiente nota explicativa y la carta con que fué enviado el expresado donativo:

"Una representación del Sindicato obrero de "La Industria del Sombrero" presidida por la Asesora Señorita Sara Pascual visitó en la tarde del martes la Alianza Nacional Feminista para expresarle la situación en que se encuentran 200 mujeres obreras que hasta ahora se dedicaban a dicha labor manual. La Alianza Nacional Feminista siempre dispuesta a defender y auxiliar a la mujer que trabaja, impresionada por la situación angustiosa de esas mujeres indefensas acordó ayudarlas con un donativo dentro de los limitados recursos económicos con que cuenta; acuerdo que el Ejecutivo Central les comunicó en la siguiente carta:

Habana, 27 de Marzo de 1930.
Comisión de obreras de la industria del Sombrero.
Ciudad.
Estimadas Señoritas:

Me es grato comunicarles que el Ejecutivo Central de la Alianza Nacional Feminista ha tomado el acuerdo en su sesión del martes 25 de marzo de auxiliar con la modesta suma de cien pesos ($100.00) a las obreras de la industria sombrerera que en estos momentos se encuentran sin trabajo y sin medios legítimos de defensa y en cumplimiento de dicho acuerdo les adjunto un cheque por la expresada cantidad.

La Alianza Nacional Feminista señala una vez más la necesidad de que trabajamos unidas todas las mujeres para conquistar nuestros plenos derechos civiles y políticos, derechos que reportarán innegables beneficios a la mujer que trabaja.

Con la expresión más sincera de nuestra simpatía quedo de ustedes, muy atentamente.

(f.) **Lillian Mederos de Baralt,**
Secretaria de Corespondencia p. s. r.

DETENCION DE 25 RECLAMADOS

Serán puestos a disposición de los Jueces correccionales

Por estar reclamados fueron detenidos por la policía en el día de ayer las siguientes personas:

José M. Collazo Betancourt, vecino de Dolores 50, en la Víbora, reclamado por el J. C. de la S. Cuarta.

Juan Alfonso González, vecino de Ensenada 9, reclamado por el J. C. de la S. Quinta.

Ricardo Peña López, vecino de Velázquez y Villanueva, reclamado por el J. C. de la S. Quinta.

José Delage Febles, vecino de G. Rivas 30, reclamado por el J. C. de la S. Quinta.

Perfecto Fernández Montes, vecino de la finca El Pilar, reclamado por el J. C. de la S. Cuarta.

Manuel Villaverde García, vecino de M. Gómez 783, reclamado por el J. C. de la S. Quinta.

Manuel Quintana Rodríguez, nevero y vecino de Prensa 35, reclamado por el J. C. de la S. Cuarta.

Ramón Fernández Fernández, del comercio y vecino de M. Gómez 881, reclamado por el J. C. de la S. Quinta.

Antonio M. Alvarez, del comercio y vecino de Manila 2, reclamado por el J. C. de la S. Quinta.

José Antonio Blanco Pía, del comercio y vecino de Misión 1, reclamado por el J. C. de la S. Quinta.

Domingo Alonso Rodríguez, dependiente y vecino de Bélgica 5, reclamado por el J. C. de la S. Segunda.

Mario Sánchez Arango, vecino del Reparto El Moro, en Mantilla, reclamado por el J. C. de la S. Cuarta.

Elena Martínez Martínez, vecina de Pila 24, reclamada por el J. C. de la S. Cuarta.

José Aruca Navarro, vecino del Mercado Unico 397, reclamado por el J. C. de la S. Quinta.

Valentín Bujan Lorenzo, vecino de México 26 y medio, reclamado por el J. C. de la S. Segunda.

Herminio Alonso y Alonso, chofer y vecino de Suárez 85, reclamado por el J. C. de la S. Segunda.

José Alonso García, del comercio y vecino de San Francisco 53, reclamado por el J. C. d ela S. Cuarta.

Manuel Fernández y Fernández, del comercio y vecino de San Martín 113, reclamado por el J. C. de la S. Cuarta.

Daniel Guerrero Herbon, conductor y vecino de Villuendas 155, reclamado por el J. C. de la S. Cuarta.

Roberto Menier Domínguez, mecánico y vecino de Lucena 25, reclamado por el J. C. de la S. Cuarta.

Ceferino Vales Noya, chofer y vecino de Menocal 66, reclamado por el J. C. de la S. Tercera.

Benigno Hernández Vera, chofer y vecino de Palatino y Fomento, reclamado por el J. C. de la S. Cuarta.

Antonio Valdés Montenegro, chofer y vecino de Cuba 45, reclamado por el J. C. de la S. Cuarta.

Constantino Ríos Rico, chofer y vecino de Animas 194, reclamado por el J. C. de la S. Cuarta.

Cuatro libros que deben leer todo Cubano

MITOLOGIA DE MARTI
Por A. HERNANDEZ CATA
Esta obra que enriquece la bibliografía martiniana, presenta nuevos aspectos, vívidos e interesantísimos de la vida del apóstol, examinándola en todas sus fases para poner de relieve su genio literario, su talento artístico y su gran corazón. Es un libro cautivador.
Precio del ejemplar, a la rústica ... $ 1.60

MARTI POETA
Biografía y juicio crítico de JUAN MARINELLO
Este libro, que forma el volumen XI de la ya famosa "Colección de Libros Cubanos" reune todos los versos de Martí, de los cuales muchos son completamente desconocidos. Se trata de la mejor antología que de Martí se ha hecho hasta el presente.
Precio del ejemplar a la rústica ... $ 1.50
La misma obra encuadernada en tela ... „ 2.00
Encuadernada en piel valenciana ... „ 3.00

IDEARIO DE JOSE MARTI
Ordenación y Prólogo de P. ISIDRO MENDEZ
Contiene glosado todo cuanto Martí escribió, ya en verso, ya en prosa, debidamente ordenado, pero conservando su forma y sus propias palabras. Es una síntesis estupenda, que no debe faltar en ninguna biblioteca cubana. Este tomo, forma el volumen XV de la "Colección de Libros Cubanos" y como todos los de esta colección, está impreso en papel antique.
Precio del ejemplar, a la rústica ... $ 1.50
La misma obra, encuadernada en tela ... „ 2.00
Encuadernada en piel valenciana ... „ 3.00

MARTI PERIODISTA
Por GONZALO DE QUESADA Y MIRANDA
Este tomo, que puede considerarse como de la famosa colección de obras de Martí publicada por Gonzalo de Quesada, contiene numerosos manuscritos y documentos, que exhiben la personalidad de Martí como periodista y que contienen las más hermosas ideas políticas del Apóstol. Casi todos estos documentos, que se hallan en el archivo del autor, son completamente desconocidos.
Precio del ejemplar, a la rústica ... $ 1.20

DOS OBRAS PARA LOS AGRICULTORES
El Cultvio de las Plantas Cítricas
Explica detalladamente como se siembran y cultivan, el naranjo, el toronjo, el limonero, el cidro y otras frutas tropicales, propias del clima de Cuba.
Trata extensamente de cómo efectuar el riego de esos árboles para obtener el mayor rendimiento, cómo se podan y cómo se combaten y evitan las enfermedades que suelen atacarles.
Precio de la obra con 650 páginas impreso en magnífico papel cromo, ilustrada con más de 400 grabados y encuadernada en tela ... $ 5.00

LOS CULTIVOS TROPICALES
Por OTIS W. BARRET
Una obra que debe poseer todo cubano. Trata del cultivo de todo cuanto puede producir utilidades en el trópico, especialmente del caco, té, vainilla, cauchú, café, piña, coco, tabaco; caña de azúcar; especias de todas clases; granos; frutas cítricas; forrajes, etc., etc.
Precio del ejemplar, ilustrado con más de 300 grabados y encuadernado en tela ... $ 4.00

ENCICLOPEDIA BRITANICA
A New Survey of Universal Knowledge
FOURTEENTH EDITION
Hemos recibido la 14a. edición de la famosa ENCICLOPEDIA BRITANICA, mejorada y completamente al día, que comprende 24 volúmenes.
Precio del ejemplar encuadernado en tela ... $175.00
El mismo encuadernado en medio marroco ... $225.00
Para mayor facilidad en su adquisición, damos facilidades de pago. Pídanos condiciones.

LA MODERNA POESIA
Obispo 135. Apartado 605. Teléfono A-1171. Habana
CERVANTES
Galiano 62. Apartado 1115. Teléfono A-4958. Habana

COMISION COOPERATIVA DE EXPORTACION DE AZUCAR

MOVIMIENTO DE AZUCARES HASTA MARZO 22 DE 1930

	Sacos	Toneladas
Azúcares elaborados en total correspondiente a la Zafra de 1928-1929.	35.538,657	5.156,278

EXPORTACIONES

Zafra	Destino	Semana	Total hasta la fecha. 1929.	
1928/29	E. Unidos.. .	3,467	3.851,348	
1928/29	Otros paises..	—	1.130,254	
		3,467	4.981,602	
Consumo Local 1928/29 hasta Marzo de 1922.			145,084	
			5.126,686	5.126,686
Existencia en Cuba en esta fecha.				29,592

TRENES ESPECIALES A GRAL. MACHADO PARA LAS COMPETENCIAS DE AVIACION

Entusiasmo para la excursión del Centro Asturiano que ha sido proyectada, con los Unidos, para el día 23 de abril

MOVIMIENTO GENERAL DE VIAJEROS EN LA TERMINAL

Numerosos profesores y alumnos del Instituto irán hoy a Matanzas. El Supervisor de Inmigración. Ultimos trenes

Servicio especial a "General Machado."—Con motivo de las fiestas, que se efectuarán hoy y mañana en el campo de aviación de la Curtiss en el vecino pueblo de "General Machado" los Ferrocarriles, han organizado, un servicio especial de trenes, que dejarán a los viajeros en el mismo campo, para lo cual han construído un desviadero en aquel lugar.

El precio del pasaje será de veinte y cinco centavos viaje de ida y vuelta pudiéndose hacer el regreso por cualquier tren.

La excursión del Centro Asturiano.—Ya se encuentran muy adelantados, los trabajos de organización bajo la hábil y experta dirección del señor Arturo Fernández, agente de Propaganda de los Ferrocarriles Unidos, de la gran excursión que correrá el Centro Asturiano a Santa Clara el próximo domingo día 13 de Abril.

Esta excursión saldrá de La Terminal, en las primeras horas de la mañana de dicho día, para estar de regreso en la madrugada del lunes.

El tren se compondrá solamente de coches de primera clase, siendo el precio del pasaje muy reducido.

Todo el que desee participar de esta fiesta puede dirigirse a la Secretaría del Centro Asturiano, donde le serán suministrados todos los informes necesarios.

Excursión del Instituto.—Hoy por la mañana al tren número 5, le será agregado dos coches de primera clase, en los que se trasladarán a Matanzas profesores y alumnos del Instituto de esta capital, con el fin de visitar aquella ciudad. Regresarán por la tarde a esta capital.

El teniente Luis Molina.—Ayer por la mañana en el tren Expreso Limitado llegó procedente de Santiago de Cuba, el teniente Angel Molina, Supervisor de Inmigración de aquel puerto, con el fin de resolver asuntos relacionados con su cargo.

El doctor Rafael Villasuso.—Ayer por la mañana en el tren Expreso Limitado, llegó procedente del central Borjita, el doctor Rafael Villasuso, administrador de aquella finca azucarera.

El administrador del central Chaparra.—Ayer por la mañana en el tren Expreso Limitado, llegó procedente de Chaparra el señor R. B. Wood, administrador de aquella finca azucarera, que fué recibido en la Terminal por un nutrido grupo de amigos.

El señor José Pennino.—Ayer por la mañana en el tren Expreso Limitado, regresó de su viaje a Camagüey el señor José Pennino, después de haber atendido asuntos relacionados con su negocio.

Tren de Cienfuegos.—Por este tren llegaron ayer por la mañana Aurelio Prado; Amado Finalés; Luis Torraldo; Esteban Pí; Fernando Oller; Emilio Meléndez; Mario J. Rabello; M. Alcántara.

Tren de Caibarién.—Llegaron ayer por la mañana en este tren: De Caibarién J. López; de Aguacate Celestino Arias; de Sagua la Grande, F. A. Rovirosa; de Remedios el representante doctor Manuel Capestany; de Matanzas María y Carmen Balido; de Yaguajay José y Aniceto Márquez.

Tren a Camagüey.—Por este tren salieron ayer por la mañana: a Camagüey el doctor Ellior Roqueta; a Georgina, Pupo Pérez; a Coliseo, Elodia Martínez; a Matanzas Floro Navarri; Manolo Martínez; a Santa Clar Francisco Espinosa; a Matanzas Luis Villar; Magda y Marina Brito; Pedro Menéndez.

Tren Expreso Limitado.—Llegaron ayer por la mañana en este tren: De General Carrillo, José Monte y familia; de Preston Vicente Aján; de Guantánamo Marcelino Dorado; de Santiago de Cuba Juan Cortina; Enrique García; de Holguín Narciso Tauler; de Manzanillo Eugenio Peña; de Cabaiguán José María Cárdenas; de Puerto Padre Luis J. Escobar; de Santiago de Cuba Miss L. Harding; Antonio González y el doctor Alvaro Figueredo; de Santa Clara Juan Solís; el doctor Francisco Iznaga; de Camagüey Alberto Jiménez.

EL ADMINISTRADOR DE LA ADUANA DE TARAFA.—Regresó en la tarde de ayer a Puerto Tarafa el señor Juan Bautista Primelles, administrador de la Aduana de aquel puerto.

TREN A SANTIAGO DE CUBA.—Salieron ayer tarde en este tren: A Santiago de Cuba Alfredo Fernández González; el doctor Enrique Sotolongo; Daniel Almeida; a Camagüey Manuel Lastra; José R. Millá; a Sancti Spíritus el doctor Reguera y familia; a Cienfuegos José Rodríguez; Inés Pérez Aróstegui; a Palma Soriano Inés Pérez viuda de Cossío; a Santa Clara Luis Pérez Arocha; Silvio Lubián; Felipe Rodríguez; Orlando Sam; a Colón la señora de Ramos; Pastora Díaz de García; a Bayamo Marcelino Carreño; Gerardo García; a Cárdenas Herminia Suárez; a Matanzas José Cabarroca y señora; Miguel Muñoz; a Vertientes Ricardo Carrera.

EL SECRETARIO DE JUSTICIA—Mañana por la mañana, en el cochesalón Yosemite y cuatro coches dormitorios agregados al tren número 5, saldrá para Santa Clara el doctor Jesús María Barraqué, Secretario de Justicia, y varios acompañantes, con el fin de asistir a la inauguración del Palacio de Justicia de aquella ciudad. El Licenciado Barraqué ostentará en este acto la representación del honorable señor Presidente de la República.

TREN EXPRESO LIMITADO.—En este tren salieron anoche: a Holguín el Licenciado Manuel Díaz Labrada; la señora Caridad Díaz de Pérez y su hija Bertica; a Morón Francisco J. Arredondo; Pedro Pelegrín; a Santiago de Cuba Alberto González Shelton; Leonardo Cerviño; Fernando Muñoz; a Ciego de Avila Nicolás Rivero; Manuel Rodríguez; a Santa Clara el Capitán Auditor del Ejército Nacional Pérez Valdés; a Ciego de Avila Paulino Fernández y señora; a San Germán Francisco Alba y señora; a Morón Enrique García San Miguel; a Santa Clara Manuel Perdices; a Camagüey el representante Abelardo Mola; Calixto Subirats y familia; a Ciego de Avila José Sosa; a Santiago de Cuba J. J. Thomas Walter; H. Graff; el doctor Felipe Carbonell.

TREN A CIENFUEGOS.—Salieron anoche en este tren: el alcalde de aquella ciudad doctor Pedro Antonio Aragonés; Agustín Curiel; Micaela Brunet de Rodríguez y su hija Agustina; Emilio Fernández; el Teniente Juan Fernández; Ramón G. Quevedo y Antonio Villar.

LA LLUVIA EN LA REPUBLICA

Según los partes recibidos en la Secretaría de Comunicaciones, procedentes de las distintas estaciones telegráficas de la República, en ninguno de los términos de las provincias de Pinar del Río, Habana, Matanzas y Santa Clara llovió durante las 24 horas del jueves.

En la provincia de Camagüey llovió mucho en Nuevitas, Santa Cruz del Sur y Santa Marta y poco en Manopla y Truffin, no lloviendo en el resto de la provincia.

En la provincia de Oriente llovió poco en Marcané y Níquero y nada en el resto de la provincia.

40 AÑOS DE EXITO
VINO-LEGITIMO
PEPTONA-BARNET
FERROFOSFATADO
3 Copitas alimentan más que 100 gramos CARNE FRESCA
Todo se asimila pronto sin digerir, descansa el estómago y el hígado
PREPARADO POR:
Droguería "Sarrá" - La Mayor

VUELOS HOY, EN GENERAL MACHADO

Acrobacias nocturnas en aviones bien iluminados

Con destino al Circuíto Aéreo Curtiss Wright, llegaron ayer los esposos Crane y Mr. Hoover que harán los tres saltos en paracaídas.

FUEGOS DE ARTIFICIO

El Circuíto Aéreo Curtiss Wright, ha determinado incluir entre los números de su programa para los festejos de hoy sábado y mañana domingo, un bellísimo acto: la realización de toda clase de acrobacias durante la noche de hoy.

Los aviones que tomarán parte en el Circuíto se harán al espacio desde las ocho hasta las once de la noche de hoy, llevando a bordo fuegos artificiales que incendiarán durante el vuelo: y aprovechando la iluminación realizarán los más arriesgados actos de acrobacias ante el público asombrado.

BAILARINES EN AVION

Una pareja de conocidos bailadores internacionales La Verne, volará a bordo de un avión tripulado por el Diablo Rojo, y una vez a determinada altura saldrán de la cabina para subir al ala del aeroplano donde bailará la famosa danza Apache.

UNA ANCIANA VOLARA SOLA

Una señora ya anciana que sin haber volado jamás se propone manejar por sí misma un aeroplano y con tales pretensiones está continuamente importunando a los organizadores de Circuíto, acaba de ser autorizada para volar un avión. Al efecto de responder de cuantos desperfectos pudiera ocasionar a la nave ha establecido un seguro de 20,000 pesos cuya póliza posee el Circuíto.

Según los expertos esta señora, que dice haber recibido lecciones teóricas de aviación no podrá levantar la máquina del suelo.

He aquí un nuevo espectáculo que deleitará al público.

LOS TIKETS DE ENTRADA

Según se ha publicado ya, los tikets de entrada valen 50 centavos y se expenden en Neptuno 2, en la Estación de Ferrocarriles. (Estación Terminal) al sacar el boletín para el pasaje al aeropuerto y en el propio aeropuerto.

VUELOS GRATIS

El Circuíto Aéreo Curtiss Wright sorteará entre la concurrencia que posea tikets diez viajes gratis en un trimotor Ford, el sábado y el domingo.

PROGRAMA OFICIAL
Hoy sábado 29 a las 2 p. m.

12.30.—Gran Revista y vuelo sobre la Ciudad, de todos los aviones que tomarán parte en el evento. Regreso al Aeropuerto.

2 p. m.—Saludo al Honorable señor Presidente y al pueblo de Cuba y apertura del acto.

2.15 p. m.—Sensacional número denominado La Espiral de la Muerte, acto que ejecutará la señorita Frances Harrell desde una altura de cinco mil pies.

2.30 p. m.—Maniobras por el Ford trimotor tripulado por Lee Allen.

2.45 p. m.—Carrera cómica de aviones entre la señorita Frances Harrell y Swance Taylor.

3 p. m.—Emocionante simulacro de bombardeo en el que tomarán parte varios aviones, los cuales evolucionarán conforme a la técnica militar de combate.

3.20 p. m.—Demostraciones por los alumnos de la Escuela Civil de Aviación Curtiss, los cuales apenas tienen tres horas de vuelo.

3.35 p. m.—Acrobacias en formación, espectacular acto de valentía de todos y cada uno de los pilotos que toman parte en el mismo.

3.35 p. m.—Carrera de relevo.

4.15 p.. m.—Espeluznantes acrobacias por "El Diablo Rojo" (Dalo 'Red' Jackson) con el avión "Misterio" cuya velocidad es de 250 millas por hora.

4.30 p. m.—Intento de vuelo por una señora que sin ser piloto dice que conoce aviación por libros. (Este es un número incidental del programa).

4.45 p. m.—Saltos en paracaídas por los expertos Otto Hoover y Geo Crane.

PROGRAMA NOCTURNO

8.30.—Iluminación del Aeropuerto, por medio de fuegos artificiales disparados desde los aviones en pleno vuelo.

9.00.—Mniobras por el avión Moth.

9.45.—Fantásticas acrobacias por Dale Red Jackson, Fredie Lund, Le Roy Mc Grady y Leo Allen.

10.15.—Simulacro de bombardeo del Fuerte Tarifa Azucarera, por todos los aviones que arrojarán bombas lumínicas inofensivas.

Mañana domingo, desde las 2 p. m., hasta las seis, la Curtiss ofrecerá otro espectáculo acrobático con números nuevos.

OBREROS DE LA HAVANA ELECTRIC

Carta aclarando conceptos del señor Julio E. Fuentes

Hemos recibido una carta de los obreros del taller del Carmelo, en el Vedado, perteneciente a la Havana Electric Railway Company, en la que refutan esos trabajadores la carta que publicara recientemente en el DIARIO DE LA MARINA el señor Julio E. Fuentes, Superintendente general de dicha Compañía, en relación con los tipos de jornales que se pagan a los obreros y empleados de la misma.

Dicen los comunicantes que el señor Fuentes vierte conceptos equivocados y desean aclarar que algunos de los tipos que el señor Fuentes anota son desconocidos para ellos, y que los expresados tipos son los siguientes:

	Tipo actual	Tipo para Abril
Operarios	$ 3.92	$ 3.68
«	3.60	3.36
«	3.20	2.96
Ayudantes	2.56	2.32
Peones	2.00	1.84
Aprendices	1.60	1.44
«	1.20	1.04

Terminan los obreros elogiando las «Impresiones» de nuestro director doctor José I. Rivero, relacionadas con el problema de los jornales que devengan los obreros cubanos, en nuestra edición del pasado martes 25.

LOS DERECHOS PARA EL TASAJO

Los importadores cubanos son contrarios al aumento

Varias casas importadoras de tasajo de esta ciudad se reunieron recientemente en las oficinas de la Lonja del Comercio, acordando dirigir razonada exposición a la Comisión Técnica Arancelaria, combatiendo la nueva subida de los derechos de importación de ese producto, que se proyecta.

Entre otras consideraciones basan su inconformidad esos importadores en que, en primer término, al intentarse por el Congreso la subida del arancel del tasajo, en el año 1922, hubo de desecharse ante los argumentos que se opusieron y que fueron tomados en consideración; en que durante el año y medio que hace está en vigor el arancel proteccionista la importación del tasajo ha disminuído; en la insignificante producción nacional del referido producto; en que es un sacrificio inútil a que se lleva al pueblo cubano, sin resultado práctico alguno y en que la industria tasajera no es viable en Cuba, por ser improvisada y exótica.

Termina la exposición solicitando que no sólo se deje sin efecto la idea de nuevos aumentos a los derechos del tasajo, sino que por el contrario sea restablecido el arancel primitivo, ya que ha quedado probada la impracticabilidad de lograr el fin que motivó la actual alza arancelaria.

Firman la exposición, entre otras, las siguientes casas importadoras: Siero y Ca.; Enrique R. Margarit y Ca.; Galbán, Lobo y Ca.; Barraqué, Maciá y Ca.; J. Balcells y Ca.; Swift and Company; Ramón Larrea y Ca., etc.

En Monte y Aguila chocaron los ómnibus 77533, de Los Pinos, conducido por Pedro Ruiz Morote Domínguez y 50201, de la empresa Mantilla, que conducía Abdón Francisco Cruz, recibiendo averías por valor de 35 pesos el primero de dichos vehículos.

El vigilante 996 denunció que por 23 y 2 transitaba con exceso de velocidad el automóvil 40077.

GRAN JUNTA HOY POR LOS OBREROS

Se trata de formar un partido para actuar en la vida pública

En la Bolsa del Trabajo celebrarán hoy una importante Junta los representantes de colectividades obreras, que proyectan constituir una fuerza obrera política, desterrando la norma seguida de mantenerse al margen del movimiento social, alejados de los comicios, indiferentes a los partidos. Militantes en distintos Gremios, aspiran a romper abiertamente el Círculo en que han venido girando, para formar un Partido Obrero, que pueda ir llevando miembros de sus filas a los Ayuntamientos, a los Consejos provinciales y al Congreso, para tener una genuina representación en los organismos del Estado, único medio de hacerse oir directamente al país.

Esta Junta promete estar concurrida, pues a ese efecto vienen desde hace tiempo haciendo propaganda para que así resulte.

LOS DEPENDIENTES Y TARJADORES DEL PUERTO DE LA HABANA

El Secretario de los Dependientes y Tarjadores, señor Rafael Padrón ha convocado para esta noche la Directiva de esta Sociedad, para discutir los asuntos reglamentarios. La reunión se celebrará a las ocho y media de la noche.

LOS CARGADORES DE LOS MERCADOS

Esta tarde celebrará una reunión la Directiva de la Sociedad de Cargadores de los Mercados, para resolver asuntos administrativos.

LOS TRABAJADORES DEL TABACO EN RAMA

El Comité Central de los trabajadores de Tabaco en Rama, se reunirá mañana domingo a las dos p. m. en el local de la Bolsa del Trabajo, en junta ordinaria.

SOCIEDADES CUBANAS

A cargo de Enrique del Porto

EL BAILE RIDICULO.—Esta noche se celebrará en la Sociedad del Pilar el Adiós al Carnaval, con el baile Ridículo, fiesta que tiene todas las simpatías de la juventud bailadora.

Como en el baile anterior, "El de los Mamarrachos", el baile de hoy tiene el aliciente de que serán premiadas las máscaras que a juicio del Jurado estén vestidas de manera más original.

Habrá además concurso de bailes nacionales: Danzón, Son y Danzonete.

Tocarán la orquesta internacional y el Sexteto Cubano.

JUVENTUD DE ALMENDARES.—Esta noche celebra esta sociedad un gran baile para asociados en su local social de la calle 6 No. 15, en ese reparto, esperándose un buen éxito por parte de la Comisión de Fiestas, que con gran interés ha trabajado la fiesta.

Yo les deseo un buen triunfo.

DEL CLUB LATINO.—Mañana se celebrará en los jardines de la Tropical una gran matinée bailable organizada por el Club que con tanto acierto preside el entusiasta joven Nicolás Duarte.

Será ejecutado un interesante programa bailable por la orquesta de los Corsarios y el Sexteto Cuba.

La Fiesta del Club Latino está llamada a conquistar un gran éxito.

EN LA COTORRA.—Mañana celebrará en estos jardines una gran matinee bailable el Club Regla Juvenil, perteneciente al ultramarino barrio de su nombre.

Como toda fiesta organizada por una sociedad naciente, existe para la del Regla Juvenil gran interés.

El programa bailable que se interpretará será de lo mejor.

OTRA MATINEE DE MAÑANA.—En los salones de la Asociación de Propietarios de Medina se celebrará mañana una gran matinée bailable organizada por un grupo de entusiastas jóvenes.

En esta fiesta ofrecerán un gran programa bailable el que estará a cargo del Maestro Pérez Calabaza.

Buen éxito les deseo.

DE LA JUVENTUD SOCIAL.—Esta simpática sociedad del barrio del Pilar que tanto se distinguió en los pasados carnavales, debe en gran parte sus continuados triunfos la Sección de Recreo y Adorno.

Nosotros que simpatizamos con la Juventud Social le felicitamos de veras por contar con elemento tan entusiasta.

He aquí la Sección:

Presidente Sr. Pedro Lorigados Jr. Vice José Palacios, Secretario Mario Enríquez.

Vocales: José Sado, Roberto Pérez, Rogelio Piñón, Mario Travieso, Andrés Haza, Alonso Fernández, Alfredo Caballero, Bernardino Fernández, Orlando Vázquez, Manuel Arocha, Mario Vázquez y José Fernández.

RADIO Y ELECTRICIDAD

A Cargo de Alberto Gird

TRASMISIONES PARA HOY

C—M—W

11 a. m.—Programa Philips Radio.
11.55 a. m.—Programa Lima.
11.30 a. m.—Clase de Inglés.
12.00—Hora por El Gallo y estado del tiempo por el Observatorio Nacional.
12.00 m.—Hora Radio Víctor como sigue:
1—El Camino Real, son costeño: Mariachi Cuculense Rodríguez.
2—A llorar, a llorar!, son. Machín, Coro y Orquesta Simons.
3—Venenosa, tango. Quinteto Yucatán.
4—De mi Cubita en el mango, danzón, Orquesta Romeu.
5—Tampico Hermoso. Corrido. Enriqueta Almenar, Pompeyo Benavides, con guitarra y harmónica.
6—Contra las máquinas torcedoras. Punto. Agustín Calderón.
7—Batalla del 5 de Mayo. Grupo Artístico del Teatro Lírico de México.
8—Ingrata, bolero, son. Banda Lírica Oriental.
9—Himno a la ciudadanía. Barítono y coro.
10—Miña Muñeira, muñeira. Orquesta Víctor Popular.
11—La Chicharra. Máxima. Trope Estudiantil Ateniense.
12—Llegó mi chaparrita, canción popular. Felipe Llera e Hijo.
13—New York, paso-doble. Adolfo Garaballi y su orquesta.
14—El Zapatero, canción popular. Felipe del Hoyo.
15—La Guayaba, cantantes de la Orquesta Típica Mexicana.
16—Que lejos ando, canción. Mejía-Hoyos.
1 p. m.—Progrma El Aguila.
1.15 p. m. Programa La Casa Grande.
5.45 p. m.—Programa El Toro.
6 p. m.—Programa Laboratorios Lima.
6.30 p. m.—Hora del Teatro Criollo. Otero-Sevilla.
7.30 p. m.—Clase de inglés ofrecida por el DIARIO DE LA MARINA.
8 p. m.—Hora del grupo de arte elegante.
9 p. m.—Concierto Artístico de La Casa Grande.

C—M—C—O
Trasmitirá de 10 a. m. a 6 p. m.

C—M—B—Z
De 9 a 10 a. m.—Hora Radio Social. Música variada. Noticias sociales.
De 3 a 5 p. m.—Hora Radio Víctor. Música variada.
De 6 a 7—Programa a carg odel Trío Hernández-Asiain. Hora Radio Víctor.
Fidelio, overtura. Bethoven.
Santiago, vals español: Corbin.
De Huelva, (fandanguillo): M. Romero.
Grave (del concierto para Violín: J. Benda.
Recuerdos de Andalucía: E. Acon.
Die Hugenotten (selección): Meyerbeer Jansa.
Canción canaria: F. M. Torroba.
De 9 a 10: Hora Salas. Música variada. Noticias mundiales.

W—L—W
7 p. m.—Tal Henry and His Orchestra at Hotel Gibson.
7.15 p. m.—Tonvis Serap Bock.
7.30 p. m.—The Fuller Man (NBC).
8 p. m.—Dixie Circus Series (NBC).
8.15 p. m.— The Crosley Saturday Knights.
9 p. m.—The Canova Coffe Hour. Theme: Here We Are.
Scenes Napolitaine: Massenet.
Tenor: Siciliana (Cavalleria Rusticana). Mascagni.
Gondoliers and Venetian Love Song (A Day In Venice). Novin.
Male Quartet and Soprano: Italian Street Song (Naughty Marietta). Herbert.
Violin Solo: Intermezzo Cavalleria Rusticana: Mascagni.
An Old Italian Love Song.
9.30 p. m.—Dutch Masters Minstrels (NBC).
10 p. m.—The Hawaiians.
Signature: Driffting and Dreaming.
Along the Way to Waikiki.
Ukulele Solo: The Rosery: Nevin.
Akahi Hoi (For The Alone).
National Emplem March.
Mandolin Solo: Pilgrim Chorus (Tannhauser). Wagner.
Old Virginia Moon.
Hawaiian Twilight.
10.30 p. m.—The Crosley Cossacks.
Theme: Vodka.
To Spring: Grieg.
Sorenade (Los Millions D Arlequin. Drigo. Slavonic Dance número 1: Dvorak. Rumoresque: Dvorak.
Violin Solo: Prelude to Le Deluge Saint Saen. Minuet (Manon).
Cossack Love Song.
11 p. m.—Benrus Time Announcement; Estate Weather man.
11 p. m.—Murdock Williams.
11.15 p. m.—Organ Program by Pat Gillick.
Sparklets. Lay My Head Beneth a Rose. My Hero (The Chocolate Soldier): Srtaus. Theres Danger In Your Eyes, Cherie.
11.30 p. m.—Harry Willsey and his Cincinnati Club Orchestra.
12 MID.—Tal Henry and His Orchestra at Hotel Gibson.
12.30 a. m.—The Nations All Night Party.
4 a. m.—Benrus Time Announcement: (Sign Off).
The Baldwin Piano).

Viboreñas

Una obra patriótica.

No puedo sustraerme a mi hábito de escribir, y esta vez con doble motivo, por tratarse de una dama en cuyo hogar tanto afecto, (del que tanto necesito...) se me demuestra siempre, mi fraternal amiga Angélica González de Romeu, la amantísima esposa del Teniente Armando Romeu, que es la entusiasta Presidenta del Comité de Damas, tesoneras organizadoras de un gran baile a beneficio de las obras del histórico **Liceo de Regla**, donde se conserva la tribuna desde la que el inmortal Apostol José Martí se dirigía a su pueblo.

Baile cuya fecha ha sido señalada para el día 19 de Abril próximo, sábado de Gloria, y será una verdadera gloria ver esa noche la **Terraza Central**, cedida galantemente por su propietario señor Constantino Dopazo.

He aquí dicho hermoso Comité:

Presidenta: Sra. Angélica González de Romeu.

Vice: Sra. Esperanza Torres del Real.

Secretaria: Sra. Angela Morales Jorge.

Vice: Sra. Carmen Estradé de Hernández.

Directora: Sra. Georgia Lunar de Lago.

Vice: Sra. María Luisa Echezárraga de Malia.

Jefe del Tesoro: Sra. María Garrucho de Franca.

VVicetesorera: Sra. Dolores Mir de Facciolo.

Contadora: Srta. Dolores Casado Valenzuela.

Vice: Sra. Isabel Facciolo de Bonet.

Vocales: Sra. Flora González de Garriga, Sarah Maya de Lunar, Sra. Herminia González de Gil, Sra. Leonor Oliva de Blanco, Sra. Elena Monje de Gutiérrez, Sra. Antonina Carballeira de Pérez, Sra. Ramona Whal de Reboredo, Sra. Angelita Muro de Lunar.

Y este precioso bouquet, doblemente admirable por su patriótico empeño:

Zenaida Romeu y González (mi «malcriada» amiguita Cuca); Conchita Oliva, Brígida Zulueta, Angela Emilia Torres, Nieve María Alvarez, Juanita Carballeira, Eulalia Escobar, Juanita González y Teresa Luna.

El baile constará de tres partes con la afamada orquesta de Armando y sus herederos, artistas como él; en el hogar de Armando todo el mundo «toca» algo y la orquesta de la Terraza Central, reforzada.

Los billetes ya están en poder de dichas damas y señoritas, y pueden solicitarse por los teléfonos I-2526 y A-9215.

Yo les auguro un brillante triunfo, y las obras del **Liceo de Regla** de sus amores pronto terminarán, debido a ese entusiasmo ejemplar, tan dulce y natural en nuestras mujercitas, no siempre debidamente admiradas.

URBANO.

CARLOS LOPEZ CHAVEZ

Amigo de toda nuestra estimación ha padecido una grave dolencia, de la que ya nos complacemos en decir que se repone rápidamente, debida a la eficaz asistencia facultativa a que fué sometido y a los amantes desvelos de su bella esposa «Pepilla» Aedo.

Muy pronto, y así lo deseamos, tendremos la alegría de consignar el perfecto estado de su salud.

Amado PADILLA.

N. GELATS & Co.
HABANA BANQUEROS AGUIAR 106-108
Vendemos cheques de Viajeros Pagaderos en todas partes del Mundo y Cartas de Crédito Circulares en las Mejores Condiciones.
"SECCION DE CAJA DE AHORROS"
Recibimos Depósitos en esta Sección Pagando de 3 por 100 Anual.
Todas estas operaciones pueden efectuarse también por correo.

M.E.C.D. 2016

CONSEJOS MEDICOS

Por el Dr. PEREZ BOUDET

Ex-Interno del Hospital de Emergencias. Médico del Departamento Forense de la Ciudad de la Habana. Especialista de las afecciones del Aparato Digestivo. GABINETE: PRADO 33, altos. Teléfono: A-7490.

(Diríjase la correspondencia al DIARIO DE LA MARINA, Prado 103, Dirección).

LAURA LOPEZ, (Matanzas):

Siento el decirle señorita que es la primera vez que a mi mesa llega una crítica de usted y me apresuro a contestarle para que no pueda pensar lo que me dice que su anterior fué lo costo. Eso no lo hago yo y menos cuando de una dama se trata. Ciertamente és lo que suelo usar para el tratamiento de su anemia, pero además debe de tomar las ámpulas de Hemocitol a razón de una diariamente y hasta dos en caso que el número de glóbulos rojos esté por debajo de cuatro millones por milímetros cúbicos. Ya ve usted como me ocupo de su pregunta. A sus órdenes.

DOUBTUD, (Ciudad):

Ya que distintos dentistas la han visto y no han logrado el diagnosticar esa secreción tipo purulento que padece su amiga, solo me inclino a pensar y así se lo transcribo que sea de sus amígdalas o del seno maxilar, ya que quiere mi opinión he de satisfacerla: Que vea a un especialista en las afecciones de la garganta, pues que mientras se encuentre de pie, haciendo sus labores diarias se vaya vaciando ese pus sin ella misma darse cuenta, o bien dependa de la afluencia de pus de su seno maxilar. No creo que tenga su bronquioestasia, porque habría otros síntomas de suma importancia que usted no me menciona. Diferente a la copia que del análisis me manda, lo encuentro bien,—me refiero al de orina—pues el de exudado nos muestran claramente que se encuentra padeciendo de una afección purulenta por la cantidad de Pyocitos que tiene y ésta debe de ser de origen estafilocóccico. Puede aplicarse diariamente una ámpula de Neo-septicemina intravenosa.

TORMENTADA, (Matanzas):

No se porque su carta señorita tan bien dirigida y con los sellos en perfectísimas condiciones, la retiene el correo sin una causa justificada. Debo decirle que acabo de recibirla y tiene fecha de 28 de febrero... ¿Qué habrá pensado usted de mí?, pero como ve la culpa no ha sido mía. Aunque tarde mi deseo es contestarle, aunque creo ya deba de ser tarde... He de complacerla muy gustoso y creo no debe de tener temor, que todo su cuadro ha de arreglarse perfectamente. Debe de aplicarse mientras no aparezca su menstruación las ámpulas de Surovarina a razón de una diariamente y tomar tres píldoras al día Helennienes Tonifíquese bien y haga una sobre alimentación especial a base de una copa de leche después de sus principales comidas, añadiéndole una cucharada de Somatose líquida. Haga este plan durante un mes y le ruego me vuelva a escribir recordándome su caso, pero no certificada, para que no ocurra lo que con ésta. Soy de usted con todos mis respetos.

HABANERAS

(Viene de la página NUEVE)

FRENTE AL CANAL

REGATAS DE BOTES MOTORES

Por dos dias.
Grandes regatas.

Regatas de botes motores, que se llevarán a cabo frente al Canal, por la calle de Cuba.

Empiezan hoy.

Para terminar mañana.

Tendrán comienzo a las tres para prolongarse hasta las seis de la tarde.

Ha sido dispuesto todo bajo la acertada dirección del señor Rafael Posso, el querido amigo Possito, Delegado Naútico de la Comisión Nacional del Turismo.

Vienen veinte botes motores de Miami, uniéndose a los de aquí, en número de quince.

Varias las Copas.

Que se darán como premios.

Una de la Comisión del Turismo, otra del Alcalde de la Ciudad (la Copa Habana) la del **Automóvil Club** y la del hotel **Plaza** entre muchas más.

Los tripulantes, que permanecerán entre nosotros hasta el lunes, tienen alojamiento reservado unos en el **Sevilla-Biltmore** y en el **Plaza** otros.

Habrá regatas mañana.

De nueve a doce.

LA FUNCION DEL LUNES

Gran fiesta teatral.

En la noche del lunes.

Organizada por el popular Gustavo Robreño en honor de los atletas olímpicos.

Vestirá esa noche el histórico coliseo sus mejores galas, viéndose en la sala, lo mismo que en las altas galerías, un público inmenso.

Será un gran éxito.

Positivamente.

Tanto el Comité Olímpico Cubano, que ha adquirido 35 palcos, como Gustavo Robreño, se esfuerzan en darle a esta velada el mayor lucimiento posible, pues desean que nuestros distinguidos visitantes conozcan, muy de cerca, el genuino teatro criollo.

Abrirá la función, **El Proceso de Mario Cuban** y a éste seguirá el estreno de **Las Olimpiadas**, gran revista de los Robreño, dividida en nueve cuadros, donde no faltan el chiste de buena ley, las decoraciones de gran efecto, como los cuadros de **Máximo Gómez en la Invasión** y **El saludo Olímpico**, y la melodiosa música de Anckermann, amén de otras canciones típicas, como **La Borinqueña** y **La Dorila**, que cantará Regino y algunas canciones mejicanas, interpretadas por Modestín Morales, que por primera vez va a trabajar con una compañía de género cubano.

Con la revista **El Baile de las Naciones** tendrá término el espectáculo.

Hay que decirlo.

¿Pueden darse más atractivos?

EN LAS OLIMPIADAS

Gran público ayer.

Como el primer día.

El **Stadium Cerveza Tropical** ofrecía un aspecto precioso durante la tarde.

Los palcos muy favorecidos.

Radiantes.

Allí veíanse, entre las señoras, a Nena Garcini de Hierro, Blanca Sevilla de Angulo, Tessie Moreno de Rivero, Perla Mora de Montes, Adela Nodarse de Macías, Hortesia T. de Berndes, Nena Romero de Telles.

Viuda de la Guardia.

Viuda de Steinhoffer.

Y las señoritas Cusa Macías, Meché Roig y Esther Cortina.

Blanquita Angulo, Georgina Moragas, Nena Fernández, Carmen Angulo y María Teresa Menéndez.

Josefina y Carmen la Guardia y Cuca y Esther Carrillo.

Y Nena Radillo, Cachita Boffil y Carmelina Recio, a cual más encantadora.

Una tarde deliciosa.

De grandes emociones.

SABADOS DE RIALTO

Sábado de moda.

En Rialto hoy.

Se estrenará en las tandas elegantes de cinco y media y nueve y media **La Mujer y el Muñeco**, película preciosa, adaptación de la célebre obra de Pierre Louis y Pierre Frondaie.

Es su principal intérprete Conchita Montenegro, que hace de su papel, tan difícil, una verdadera creación.

Actriz genial.

Bella y elegante.

CHATEAU MADRID

Noches de los sábados.

Tan deseadas...

Son ellas la de los grandes llenos en **Chateau Madrid**, en aquellos alegres jardines, donde reina Campuzano.

Volverá al ring esta noche la admirable pareja Tina y Ghiraldi.

Finos y ágiles los dos.

Una maravilla.

Se prepara **Chateau Madrid** para la gran fiesta del lunes próximo.

La despedida de Bachicha.

Con su orquesta.

PARIS-MADRID

La función de esta tarde.

Interesantísima.

Tanda elegante, a las cinco, con el **Five O'Clock Review**, representándose la gran revista **Museum** a base de un peso la luneta.

Por la noche, estreno de **Juanilla la Perchelera**, obra del maestro Alonso.

Con **Los Claveles** en el cartel.

Y **Museum** además.

LOS COSACOS DE LA MUERTE

En Almendares Park.

El espectáculo del día.

No es otro que el de **Los Cosacos de la Muerte**, con Georgin Klus, el bravo jinete de siete años de edad.

Un programa para niños.

Es el de hoy.

Habrá ejercicios ecuestres y ejercicios guerreros a las órdenes del coronel Klus.

Empezará a las cuatro y media, costando para los niños, en la glorieta de sombra, veinte centavos.

Función también mañana.

Por los Cosacos.

MARIA TUBAU

Un éxito.

Grande y completo.

Lo obtuvo anoche María Tubau en su reaparición en el teatro Principal.

Se hizo aplaudír tanto en **Ninetta** como en las diversas canciones con que finalizaba la función.

Muy graciosa María.

Como actriz y como cancionista.

En la tanda de esta tarde, a las cinco, nos dará de nuevo **Ninetta** la gentilísima artista.

Además canciones.

Al final.

SANS SOUCI

Festival argentino.

En **Sans Souci** esta noche.

Será a beneficio del profesor Lucio Demare y su típica orquesta argentina, que tan brillante campaña ha librado, noche tras noche, en aquel flamante restaurant campestre.

Se presentará una notable pareja, Cleo and Lamar, que ya nos visitó la anterior temporada.

Bailes por Celinda.

Como complemento.

Enrique FONTANILLS.

UNA EXCURSION A NUESTRO SATELITE

El ingeniero J. M. Planas, en una conferencia imaginará el viaje

¿Es imposible un viaje a la luna? Evidentemente no. La fantasía y los conocimientos del ingeniero Juan Manuel Planas, Presidente de la Sociedad Geográfica de Cuba, transportará a su auditorio a través de los espacios interplanetarios y lo colocarán sobre la irregular superficie de nuestro satélite, para de allí partir perfectamente organizados en una peregrinación alrededor del pequeño astro.

El ingeniero Planas posee: una colección extraordinaria de magníficas vistas fotográficas de la Luna, un bagaje de conocimientos astronómicos muy vasto, una imaginación más vasta aún y una cultura literaria estimadísima.

Con los elementos citados podemos augurar un éxito definitivo a su conferencia, que tendrá lugar el próximo lunes, día 31, a las nueve en punto de la noche, en el salón de actos de la Sociedad Geográfica de Cuba, sita en la calle Cuba número 8-A.

Hé aquí el cuadro sinóptico de su conferencia:

PRIMERA PARTE

Documentación.

Para qué sirve la Luna? Historiadores; Novelistas. La Tierra y su satélite. Aspectos de la Luna. La órbita lunar. Los movimientos secundarios de la Luna. Lo que vemos de ella. ¿Es habitable? Astronomía lunaris. Los eclipses. Teorías sobre los cráteres. Cartografía lunar. Preparativos de viaje. Dispuestos a partir.

SEGUNDA PARTE

De Viaje.

Primeras impresiones. Crisis y Serenidad. Los misterios del primer cuadrante. Los Alpes, los Apeninos y Platón. Aspectos del segundo cuadrante. Lluvias y Tempestades. En el reino de Copérnico. El paso de la Línea. Las montañas Rifaen. Cráteres del tercer cuadrante. Cerca del Polo Sur. Los esplendores de Tico. Un eclipse en la Luna. Excursión por el cuarto cuadrante. Tierra llena.

LAS PENSIONES PARA VETERANOS

Expedientes que han sido aprobados ya en Hacienda

Relación de expedientes de pensiones a veteranos, aprobados el día 24 de marzo de 1930, por la Sección de Pensiones y Jubilaciones de la Secretaría de Hacienda.

Petronila Margarita Viamonte hija del soldado Juan Viamonte Morales $225.00; Isabel Prieto Delgado, viuda del soldado Cornelio López Mena $225.00; Guadalupe Rodríguez Cruz, viuda del soldado Rafael Batista Reinlado $112.60; Francisca Ortega, viuda del alférez Calixto Rodríguez Martínez, $540.00; José Fortes y González, soldado $300.00; José Bernardino Crodero y Díaz cp. Bernardino Cordero, soldado, $300.00; Juan Calzado Pelegrín, soldado, $300.00; Juan Bautista Zamora cp. Juan Zamora, soldado, $300.00; José Calzado y Rodríguez cp. José Caridad Calzado Rodríguez, soldado, $300.00; Rafael Zaragoza Laffite, soldado, $300.00; Félix González Falcón, soldado, 300 pesos; Eugenio Lafita y Rodríguez, soldado $300.00; Cristóbal Alvarez s. o. a., soldado, $300.00; José María Sosa, cp. Jesús Sosa, soldado, $300.00; Vicente Vaillant Vaillant, alférez, $720.00; José Acosta Ramírez, alférez, $720.00.

Para ELLOS y Para ELLAS

CONSULTORIO POR LA DOCTORA HERMINIA PLANAS

SECRETOS DE UNA PARISIENSE. CONOCETE A TI MISMA.

PRESENTIDA

Por todos los senderos de la vida,
he buscado mi bella presentida.

Yo he querido en mis ensueños con frenéticos desvelos
una bella presentida de simbólica hermosura,
y he gozado sus caricias y he gozado la ventura
de ofrendarle los tributos de mis próceres anhelos.

Aun me embriagan las delicias de sus besos turbadores
y el perfume de su cuerpo y el perfume de sus rizos;
aun me abrasan sus abrazos, aun me abisman sus hechizos,
y los mágicos reflejos de sus ojos soñadores.

Aun reviven en mis ansias sus ternuras pasionales
y la evoco en todas partes con fervores inmortales
porque es ella la que adoro en mis puras ilusiones.

Y mi bella presentida, musa egregia en mis cantares,
cual si fuera de mi vida sombra infausta de pesares,
nunca llega a los dominios de mis locas ambiciones.

Rafael G. ARGILAGOS.

«Yolanda». —

Le había recomendado la «Manzanilla de Mahón» en cocimientos para aclarar el cabello, pero en vista de su carta, le indico la «Blondina» para aclarar el cabello o ponerlo rubio o dorado. El frasco vale dos pesos.

Modo de usarlo.

Lávese bien la cabeza, pasar sobre todo el cabello que se desea aclarar bien parejo, con un cepillo blando o una esponja después de bien mojado todo el cabello secar algo las puntas que siempre conserven mas tiempo la humedad.

Dejar secar y no poner otra aplicación hasta pasar 24 horas, tiempo necesario para que la primera aplicación haga efecto.

Una vez conseguido el color deseado, pasar un poco de brillantina Iris.

Unicos depositarios: Casa Dubic, Obispo 103, Habana.

Lola María.—

Ese jabón, marca POLLITO, de que me habla, es realmente bueno, hecho **con huevo** tan recomendado para la piel. Puede encontrarlo en «Le Printemps», Obispo y Compostela. (No es caro) sobre todo en esa casa, que tiene una buena realización de los **jabones Pollito** y otra perfumería exquisita. De ella los touristas americanos dan buena cuenta, pues la llevan en grandes lotes como regalos de su viajecito de verano. Por teléfono también puede pedirlo, A-2530.

Sr. García.—

Pida **Manzanilla de Mahón** en los mejores almacenes de víveres, en la droguería «Sarrá» y otras casas análogas y habitúese a tomarla (siguiendo las instrucciones que acompañan el paquete) después de las comidas. Es una bebida sumamente agradable y aromática que la ayudará a hacer buenas digestiones.

Cachita.—

Puedo recomendarle eficazmente la «Loción Madame Lucie», que renueva el cutis en 3 días, quita barros, mancha y grasa. Realmente es muy buena y actualmente sólo cuesta **un peso** el frasco. Más adelante, con innovaciones que aventajarán la presentación del producto, costará mucho más. Una aplicación de la loción «Madame Lucie» le dejará el cutis nacarado y sedoso por todo el día, casi sin necesidad de adicionar polvos de arroz. Por hoy no puedo darle más detalles, pero puede llamar al teléfono A-9327 y preguntar por Madame. Ella le explicará mejor. Puede decirle quie es una lectora de este Consultorio la que le habla. Saldrá complacida.

Chiste.—

Anuncio peligroso:

—«La persona que demuestre que los específicos, vendidos en esta casa, son peligrosos para la salud recibirá gratuitamente tres frascos de los mismos.»

Mazza, Perassi y Menacho. (Rosario-Argentina).

Guajiro.—

No le aconsejo que compre un solo bote, porque siendo el paquete tan pequeño, corre riesgo de perderse.

La pomada «Liliana» se vende en «El Encanto» a 2 pesos el botecito. La remiten por correo al interior de la Isla.

Interesada (Ciudad). —

Aquí van los informes que solicita. Celebraré quede complacida.

Las espaldaderas remedian el mal que padecen miles de niñas y jovencitas que se han habituado a andar encorvadas. También son apropósito para militares; para jovencitos estrechos de pecho; para oficinistas que debido a la labor constante de escribir en la máquina o hacer trabajos análogos encorvan sus espaldas; no hay nada mejor que el uso de espaldaderas Patrician.

El Modelo 018 es de tela brocada color de Roca. Precio $4.65.

El modelo 015 es de Cuty Rosado, liso. Precio $2.85.

El modelo 013 es de Cuty Blanco, precio $1.85.

Son necesarias las medidas de sisa. Precios libre de franqueo.

Las espaldaderas Patrician son producto de la Industria Cubana.

Fabricadas exclusivamente por «El Deseo», Galiano, Teléfono A-9506. Habana.

Amelia, (Vedado).—

La dirección de la **Modista**, es así: señora Candita Alonso.

Calle 17 esquina 16 (por 17) No. **536, letra A,** altos.

Diga que la recomiendo. Teléfono: «F-2262».

Va aprobar a domicilio. Precios económicos.

Realizacion de Ensueños

El amor, la felicidad y la alegría que dan los niños retozantes, constituyen la esperanza y el ensueño de toda mujer.

Todos compadecemos a la que suspira por ser madre, sin que jamás le sea concedido tan sagrado privilegio.

Gracias a la Nueva Salud de Reno, ese ensueño puede realizarse si los órganos reproductores están ilesos. Ese tónico estimula y fortalece el organismo entero. Muchas son las mujeres a quienes ha permitido gozar de las delicias de la maternidad cuando ya habían perdido toda esperanza. ¿Por qué no prueba Ud.?

NUEVA SALUD DE RENO

EL TÓNICO DE LA MUJER

Preocupaciones...

El desequilibrio nervioso derivado del exceso de preocupaciones, desaparece prontamente con la famosa Fitina, el científico tónico regenerador del cerebro y de los nervios.

FITINA

REINTEGRA LA VITALIDAD

— En farmacias —

PREPARADO CIENTIFICO SUIZO

M.E.C.D. 2016

Mercado de Azúcar

NUEVA YORK, marzo 28 (A. P.) — Hoy parecía existir un interés de compra más general en el mercado azucarero basado en la firmeza de los futuros y a la perspectiva, que se considera ahora cierta, de que la Agencia Unica continuará y que, por tanto, no habrá afluencia de azúcares baratos después del primero de abril. Se calcula que se ofrecieron en el día de 15.0000 a 20.000 toneladas para distintas fechas de embarque a precios de 3.64 a 3.67 centavos entrega. Los únicos negocios confirmados consistieron en las ventas de 3.000 toneladas de Filipinas, embarque abril-mayo a McCahan y 1.800 toneladas en la misma posición a un operador, ambas a 3.68 centavos. Se rumora y generalmente se concede crédito al rumor que Henderson de Nueva Orleans compró un cargamento de Puerto Rico para entrega a fines de abril a 3.67 centavos y que la American adquirió otro cargamento para entrega más inmediata a 3.64 centavos. También se cree que la National compró azúcar de Puerto Rico, pero se carece de detalles.

El mrecado de futuros mostró tendencia a mejorar, abriendo con alza de 1 a 2 puntos. Los precios lograron ganancias netas de 2 a 4 puntos en el movimiento vespertino y cerró sin cambio a un punto más alto con ventas de 32.000 toneladas.

Mayo	180	182	179	179
Junio	—	—	—	—
Julio	184	184	182	182
Agosto	—	—	—	—
Septiembre	189	189	188	187
Octubre	—	—	—	190
Noviembre	—	—	—	—
Diciembre	196	196	195	195
Enero	197	197	196	196
Marzo	200	201	200	200

Ha mejorado la demanda para el refinado. La reciente firmeza de los crudos de costo y flete y de futuro parecen haber inducido a los tenedores que estaban dispuestos a vender a 4.75 y 4.77 y medio a retirarse y hoy aparecieron cotizando a 4.80 centavos.

Mercado L. de Azúcar

Quieto abrió el mercado local de azúcar el día de ayer.

El Mercado Americano de Azúcares Crudos abrió ayer firme, con compradores a base de 3.64 centavos, costo y flete y seguro, equivalente a 1 7-8 centavos, costo y flete, y vendedores a 3.67 centavos, costo, flete y seguro, equivalente a 1 29-32 centavos costo y flete.

Durante el día se dieron a conocer las ventas siguientes:

14.000 sacos de Filipinas para embarque en abril-mayo, al precio equivalente de 1 29-32, centavos, costo y flete, siendo los compradores W. J. McCahan. Sugar Refining Co., de Filadelfia.

21.000 sacos de Filipinas, para embarque en abril mayo, al precio equivalente de 1 29.32 centavos costo y flete, a especuladores.

23.500 sacos de Puerto Rico, sin consignarse fecha de embarque, a 3.55 centavos, costo, flete y seguro, equivalente a 1 29-32 centavos, costo y flete, a un refinador del puerto del Atlántico.

23.500 sacos de Puerto Rico para despacho a principios de abril, al precio de 3.64 centavos costo, flete y seguro, equivalente a 1 7-8 centavos, costo y flete a un especulador.

A última hora circularon rumores de haberse efectuado ventas, ex almacén de Nueva York, al equivalente de 1 7-8 centavos, costo y flete.

En la Bolsa de Azúcares Futuros, se vendieron 32.250 toneladas.

En los Almacenes Afianzados de Nueva York había ayer en existencias sacos de azúcar en total de 1.617.147.

El Mercado de Londres estuvo sostenido. Ha sido aumentado el precio del refino inglés en 3 peniques por quintal. Había vendedores de azúcares centrífugas para embarque en mayo, al precio equivalente de 1.49 centavos libra, libre a bordo.

La Terminal de Futuros abrió firme, cerrando con tono sostenido.

La carta de apertura de los señores Mendoza y Compañía dice como sigue: —Al igual que hace unos días la tendencia de las esferas azucareras locales se inclinaban fuertemente a creer que estaba asegurada la disolución de la Agencia, así ahora cunde rápidamente la duda de que tal haya de hacerse. Créese que la decisión final está en manos de los intereses norteamericanos que por poseer la mayoría de las acciones, tienen en sus manos el equilibrio de la situación.

Augúrase gran actividad en mayo y julio ne la creencia de que serán los meses más afectados por el cambio del arancel. No hay mucha actividad en el mercado costo y flete, siendo probable que el tono más firme denotado por este mercado no sea sino reflejo de la mejoría experimentada por los futuros.

Las extracciones de refino a cuenta de contrastos pendientes no pasa de ser moderada, habiendo ofrecidos en reventa azúcares a base de 4.80 y 4.82 centavos.

El tono ssotenido de los futuros, el alivio de la presión de Cuba y el proceso de acumulación que evidentemente se está desarrollando en ellos, son síntomas que no se debieran pasar por alto.—Thomson and McKinnon.

Mercado de Cambios

De baja abrió la peseta española: cotizándose a 12-38 por cable, pero al cierre del mercado so repuso, poniéndose a 12-44 cable.

La libra esterlina estuvo más baja en el día de ayer.

Firme el cambio sobre New York.

Mejoró el cambio sobre Hong Kong.

Se operó entre Bancos y Banqueros, en cheques sobre New York a 1/16 de premio y pesetas por cable a 12-43, para entrega a 60 días fecha.

Cotizaciones	Valor
New York cable	1/10 P.
New York vista	5/64 P
Londres cable	4.86 7/8
Londres vista	4.86 1/2
Londres 60 días vista	4.83 1/4
París cable	3.92
París vista	3.91 1/2
Madrid cable	12.44
Madrid vista	12.43
Zurich cable	19.39
Zurich vista	19.38
Italia cable	5.25
Italia vista	5.24
Bruselas cable	13.97
Bruselas vista	13.96
Toronto cable	100
Toronto vista	3/32 D.
Copenhague cable	—
Yokohama cable	—
Yokohama vista	—
Hamburgo cable	23.90
Hamburgo vista	23.88
Amsterdam cable	40.18
Amsterdam vista	40.17
Hong Kong cable	37.80
Hong Kong vista	37.70

Bolsa de New York

NEW YORK, mar. 28 (A. P.)
ACCIONES: 5.065.240
BONOS: $15.414.000
CAMBIOS: $1.492.000.000

COTIZACION DE LA PESETA

La peseta española se cotizó ayer al cierre de mercado a razón de

8 PESETAS
04.50
POR DOLLAR

COTIZACION DEL FRANCO

El franco francés se cotizó ayer al cierre del mercado a razón de

25 FRANCOS
55 CENTIMOS
POR DOLLAR

Bolsa de la Habana

Cotización Oficial del día 28 de Marzo
BONOS Y OBLIGACIONES

	Comp.	Vend.
República de Cuba 1904 Speyer	98	—
República de Cuba 1905 Deuda Interior	89	94
República de Cuba 1909 4 1/2 por 100	92 1/2	96 1/2
República de Cuba 1914 Morgan	100	—
República de Cuba 1917 Puertos	95 1/2	103
República de Cuba 1923 5 1/2 por 100	100 1/2	101 7/8
Aymto. de la Habana: 1a. hipoteca	99	103 3/4
Aymto. de la Habana: 2a. hipoteca	99	103
Banco Territorial	70	—
Calzado	—	—
Cervecera	100	102
Cervecera (Obligaciones no hipotecadas)	85	89
Ciego de Avila	—	—
Curtidora	—	—
Gas	104	—
Havana Electric (Consolidados)	83	—
Manufacturera	—	—
Matadero	30	—
Nueva Fábrica de Hielo; bonos	100 1/2	—
Papelera serie A	96	—
Papelera serie B	70	—
Teléfono	87	—
Unidos	45	—
Edificio La Metropolitana (S. A.)	92	100
Jarcia Matanzas	96	103
Iron Beer (Obligaciones no hipotecadas)	—	—
Havana Electric (Obliga-		
Bonos Centro Asturiano de la Habana	100	104
Bonos Hipotecarios Moderna Fábrica de Ladrillos	—	—
BONOS: Empréstito seriado de la Reciones)	62	68

pública d: Cuba.—Morgan 5 1/2 por 100.—1927.

	Comp.	Vend.
Serie C—1930	98	—
Serie D—1931	96	—
Serie E—1932	96	—
Serie F—1933	96	—
Serie G—1934	96	—
Serie H—1935	96	—
Serie I—1936	96	—
Serie J—1937	96	—
Certificados serie 5 1/2:		
Obras Públicas, Diciembre 31 de 193_	96	—
Obras Públicas, Junio 30 de 1932	96	—
Obras Públicas, Diciembre 31 de 1932	96	—
Obras Públicas, Junio 30 de 1933	96	—

ACCIONES

	Comp.	Vend.
Agrícola	—	—
Banco Territorial	32	—
Banco Territorial benef.	2	—
Banco de Préstamos sobre Joyería	—	—
Cervecera	—	—
Cuba Cane pref	1	—
Cuba Cane com	—	—
Cuba R. R.	—	—
Curtidora	—	—
Havana E. Railway Co. preferidas	63	67
Havana E. Railway Co. comunes	6	7
Jarcia pref	84	90
Jarcia comunes	10	18
Licorera comunes	4	6
Lonja pref	90	—
Lonja com	90	—
Manufacturera pref.	—	—
Manufacturera com.	—	—
Naviera pref	65 1/2	69
Naviera comunes	9	11
Nueva Fábrica de Hielo	300	—
Nueva Fábrica de Hielo; benefs	98	106
Perfumería pref	30	—
Perfumería com	3	—
Pesca pref	100	—
Pesca comunes	20	—
Teléfono pref	102	—
Teléfono com	141	—
Unidos	19	21
Ferrocarriles Consolidados de Cuba (Preferidas)	55	—
Union Oil	20	24
Metropolitan Auto	—	—
Fibras y Jarcia	65	—
Fibras y Jarcia (Sindicadas)	65	—
Matadero	—	—
Compañía de Seguros La Mercantil	110	—
Cueto y Compañía S. A. preferidas	—	—
Cueto y Compañía S. A. comunes	—	—

EL TURRIALBA

El vapor americano Turrialba llegó ayer de Nueva Orleans con carga general, 23 pasajeros para la Habana y uno en tránsito.

Llegaron en este vapor los señores Moisés Miklesancky e Isaac Llamado.

AVISO

"Compañía de Mercados Públicos, S. A."

Sin Perjuicio del pago que pudiera efectuar el "BANCO COMERCIAL DE CUBA", en su carácter de TRUSTEE de los Bonos de la Primera Hipoteca, emitidos por la Compañía "MERCADOS DE ABASTO Y CONSUMO DE LA HABANA, S. A."; desde esta fecha y durante las horas de 9 a 12 A. M. y de 2 a 5 P. M., de todos los días hábiles, queda abierto, en las Oficinas de la "COMPAÑIA DE MERCADOS PUBLICOS, S. A.", Departamentos Nos. 708, 709 y 710, Edificio de "La Metropolitana", directamente a los tenedores de Bonos de la Emisión antes citada, el pago del Cupón No. 22 de intereses correspondiente a los expresados Bonos en circulación.

Lo que se hace público para conocimiento de los tenedores de Bonos de la Primera Hipoteca emitidos por la Compañía "MERCADOS DE ABASTO Y CONSUMO DE LA HABANA, S. A."

Habana, Marzo 28 de 1930.

"COMPAÑIA DE MERCADOS PUBLICOS, S. A."

Rogelio Díaz Pardo. N. del Castaño.

Mercado de Bonos

NUEVA YORK, marzo 28 (A. P.) — Las transacciones en bonos mostraron tendencia a esperar. La liquidación de las emisiones que tuvieron importantes compras durante la reciente alza provocó la baja de gran número de bonos ferroviarios; pero las órdenes de compra tendieron a anular la baja y el alza de la lista fué generalmente firme.

Como en la sesión de ayer, los convertibles se movieron dentro de amplios límites. American Telephone del 4 1-2 ganó 6 3-4 puntos, cerrando a 177 1-2. Warner Brothers ganó terreno a 113 y cerró 1 3-4 puntos más alto a 112 3-4. Baltimore and Ohio del 4 1-2 avanzó cerca de medio punto.

Las ferroviarias que resultaron afectadas por las ventas fueron Nickel Plate del 5 1-2, Soo Line del 5 1-2, Reading del 4 1-2, Western Maryland del 4, Union Pacific del 4 y 4 1-2, y Reading genreales del 4 1-2. Otras emisiones lograron pequeñas ganancias.

Numerosas emisiones hispanoamericanas cedieron un punto o más. Brasil del 6 1-2, las emisiones del Banco de Colombia, Banco Hipotecario de Chile del 6 3-4 y San Paul State del 6 perdieron 1 a 2 puntos. Bélgica del 7 bajó 1 y un cuarto cerrando un punto más bajo.

Precio Promedio de los Azúcares

Precio promedio oficial en almacén alcanzado por la libra de azúcar de acuerdo con lo dispuesto en el Reglamento puesto en vigor por el decreto presidencial número 179 de 6 de Febrero de 1930:

MES DE MARZO
1a. quincena

	Cts. libra
Habana	1.549553
Matanzas	1.540322
Cárdenas	1.549553
Sagua	1.549553
Manzanillo	1.518780
Cienfuegos	1.558015

Colegio de Corredores

Cotización Oficial del día 28 de Marzo

	Tipos
Estados Unidos cable	7/64 P.
Estados Unidos vista	5/64 P.
Londres cable	4.87
Londres vista	4.86 5/8
Londres días vista	—
París cable	3.92 1/2
París vista	3.92
Bruselas vista	13.94
España cable	12.42
España vista	12.41
Italia vista	5.24
Zurich vista	19.37
Hong Kong vista	37.60
Amsterdam vista	40.16
Copenhague vista	—
Christianía vista	—
Estocolmo vista	—
Montreal vista	—
Berlín vista	—

Mercado de Algodón

Al cierre de las operaciones en el mercado local de algodón americano los distintos meses de entrega se cotizaban a base de los precios que siguen:

Marzo	—
Mayo	15.76
Julio	15.81
Octubre	15.42
Diciembre	15.54
Enero 1931	15.63

EL CITY BANK HA NOMBRADO NUEVO SUB-GERENTE

El National City Bank of New York ha nombrado sub gerente en Cuba al jefe del Departamento de Cambios señor Conrado F. Elsner, premiando así los buenos servicios prestados por dicho señor a la institución.

Al mismo tiempo que felicitamos al señor Elsner por su merecido ascenso, lo hacemos extensivo al Banco por tan acertado nombramiento.

Mercado de Acciones

NUEVA YORK, marzo 28 (A. P.) — La especulación alcista se reanudó en la hora final de la Bolsa de hoy. Las acciones concesionarias, ferroviarias, de espectáculos, motores especializados cambiaron de manos en bloques de mil a diez mil, y los precios índices alcanzaron altas cifras para el año. Las ventas consistieron en 5.056.240 acciones.

La vigorosa ola de compras recordó la que se registró en las últimas horas de las sesiones del miércoles. El movimiento fué selectivo y de carácter profesional. Varias acciones se movieron contra la tendencia alcista, especialmente las de empresas de órdenes por correo y mercaderías. Las petroleras dieron buena cuenta de sí. Las ferroviarias establecieron altas cotizaciones.

El mercado abrió firme respondiendo a la inesperada baja de los préstamos a los corredores y estuvo irregular durante las primeras horas. Considerable número de ventas se absorbieron y las transacciones se aquietaron a media tarde cuando el ticket pudo ponerse a compás con las operaciones.

Las noticias del día no fueron de las más a propósito para influir en las transacciones. Las revistas semanales informan ganancias graduales e irregulares.

Entre las teorías alcistas ofrecidas figura la de que los truts de inversión y otras instituciones han estado retirando fondos y comprando valores inmediatamente) Los préstamos continúan firmes al 4 por ciento.

American Telephone fué una característica del mercado. Ganó más de 7 puntos a 257 1-2, respondiendo a las predicciones de una pronta oferta de derechos. General Electric se distinguió en el grupo industrial ganando más de 2 puntos a 83 3-8. General Motors subió a 51 por vez primera este año. Coca Cola estuvo boyante, subiendo más de 10 puntos. Hershey Chocolate, por otra parte, perdió 4 puntos. Warner Bros estuvo activa y fuerte, ganando 3 puntos más de 80 por primera vez.

En el grupo de mercaderías, Macy perdió cerca de 5 puntos a 132. Montgomery Ward bajó cerca de 3 puntos a 35 1-4 y Sears Roebuck perdió 4 puntos a 82.

Alcaldía Municipal de la Habana

Habana, marzo 28 de 1930.

AVISO

Por el presente, se hace saber a los contribuyentes pertenecientes al Epígrafe de ALMACENES DE SEDERIA Y QUINCALLA Y SASTRES CON GENEROS que durante un plazo de CINCO días contados desde el siguiente a la fecha de este Aviso, se exhibirá en el Departamento de Administración de Impuestos, Sección del Registro de Contribuyentes, el Proyecto de Reparto formado por la Comisión de dichos "Grupos", a fin de que, los que se consideren perjudicados, formulen sus protestas por escrito, señalando la cuota en que debieran haber sido clasificados por la Comisión, sin cuyo requisito no será tramitada la reclamación. (Artículos 87 al 89 de la Ley de Impuestos Municipales).

(F.) MIGUEL M. GOMEZ.

SALIDAS

Ayer salieron los siguientes barcos:
El Pastores, para Puerto Antonio.
El Governor Cobb, y los ferries para Key West.
El Pennsylvania, para Nueva York.
El Algonquin, para Miami.

Alivio y Tranquilidad
para los que sufren de
ALMORRANAS
Unas aplicaciones del Ungüento Pazo aseguran inmediato alivio y consuelo. Póngalo a la prueba.
UNGÜENTO PAZO

Mercado L. de Valores

En una reunión celebrada por un importante número de tenedores de bonos de la Compañía de Mercados de Consumo y Abasto, S. A., Mercado Unico, acordaron recomendarle a los bonistas que aun no lo hayan hecho, que deben depositar sus bonos en el Banco Comercial de Cuba, mediante el correspondiente resguardo.

En junta celebrada ayer por el Consejo de directores de la Empresa Naviera de Cuba, tomaron el acuerdo de pagar el dividendo número 50, de 1 3-4 por ciento, a las acciones preferidas. Dicho dividendo lo comenzarán a pagar el próximo día 15 de abril del corriente año.

El día 31 del corriente mes, se cotizan ex dividendo las acciones fundadoras y beneficiarias de la Nueva Fábrica de Hielo.

Mejor impresionadas las acciones de la Empresa Naviera de Cuba, debido al dividendo acordado a las acciones preferidas.

Sostenidas las acciones de la Cuban Telephone, Nueva Fábrica de Hielo, Petroleras Union Oil y preferidas de la Jarcia de Matanzas.

Quietas las acciones de los Ferrocarriles Unidos de la Habana, Cubana de Fibras y Jarcia, Havana Electric Railway y comunes de la Jarci ade Matanzas.

Inactivas las acciones de la Perfumería Nacional, Cubana de Pesca y Navegación, Manufacturera Nacional y comunes de la Licorera Cubana.

Flojas las acciones de la Cuban Cane.

Las acciones de la International Teléfonos actuaron con mejor tendencia, las que abrieron a 63 1-8, suben a 64 y medio y cerraron a 64 1-4. Los derechos se cotizaron a 1 3-4.

Las comunes de la American Foreing Power abrieron a 88 518, suben a 90, y cerraron a 89 3-4.

Las acciones de la Electric Bond Share actuaron de alza, con operaciones en firme al tipo de 107 718, las que cerraron a 109 1-2.

Las acciones de los Ferrocarriles Consolidados de Cuba cerraron con operaciones a 60 por ciento de valor.

Firmes las comunes de la Cuban Company.

Extraoficialmente se cotizan flojas las acciones preferidas y preferentes de la Havana Electric Utilities.

Poca variacion experimentó durante el día las distintas clases de emisiones de Bonos y Obligaciones, registradas en la Bolsa de la Habana.

Mercado de Cambios

NUEVA YORK Marzo 27. AP.

Inglaterra: Libr. esterlina. Par 4.86.6.	
Vista	4.86 3/4
Cable	4.85 5/8
España: Par 19.3 centavos por peseta.	
Vista	12.38
Francia: Par 19.3 centavos por franco.	
Vista	3.91. 7/16
Bélgica: Belga (Nueva moneda). Par 13.88.	
Cable	13.95
Suiza: Par 19.3 centavos por franco.	
Vista	19.36
Alemania: Par 23.88 centavos por marco.	
Vista	23.87
Italia:	
Vista	5.23 7/8
Austria: Par 19.3 centavos por chelín.	
Vista	14.10
Dinamarca: Par 26.80 cts por chelín.	
Vista	26.77
Suecia: Par 19.2 centavos por corona.	
Vista	26.87
Holanda: Par 40.42 centavos por florín.	
Vista	40.111
Grecia: Par 1.93 centavos	
Vista	1.29 1/2
Noruega: Par 26.8 centavos por corona.	
Vista	26.76
Czecho - Eslovaquia: Par 3.92 cts. por dinar.	
Cable	2.96 1/4
Yugoeslavia:	
Vista	1.76 1/2
Rumania: Par 19.3 centavos por lei.	
Vista	0.59 5/8
Polonia: Par 19.3 centavos por zloty.	
Vista	11.25
Japón: Par 40.06 centavos por tael.	
Vista	49.40
China: Par 73.287 centavos por tael.	
Vista	47.25
Argentina: Par 40.42 cts por peso.	
Vista	37.37 1/2
Brasil: Par 33.40 centavos por mil reis.	
Vista	11.70
Canadá: Par 100 centavos por dollar.	
Vista	99.96 7/8

PLATA EN BARRAS

NUEVA YORK Marzo 28. AP.

La plata en barras se cotizó hoy en en este mercado a 42 1|4.

BOLSA DE LONDRES

LONDRES Marzo 27. AP.

Ferrocarriles Unidos de la Habana	19
Consolidados por dinero	57
Empréstito Británico del cinco por ciento	103
Empréstito Británico del cuatro y medio por ciento	99 3/4

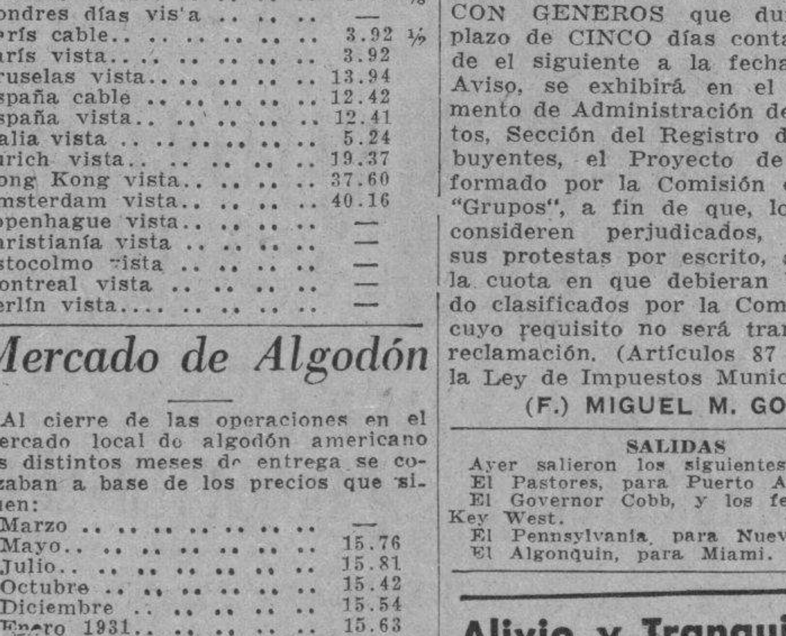

NI la casa ni la oficina son lugares apropiados para guardar documentos de importancia. Por una pequeña cantidad usted puede obtener la protección de una caja en nuestra Bóveda de Seguridad. Gustosos le brindamos este servicio.

Para guardar Testamentos, Bonos, Acciones, Escrituras, Pólizas, Documentos Privados, Alhajas, etc.

The Royal Bank of Canada

Bolsa de New York

FERROCARRILES

Ath Top. Sta Fe.	239
Atl. Coast Line	—
Baltimore Ohio	120 1/8
Canadian Pacific	213 7/8
Chesapeake Ohio	241 1/4
Chi Gt West com	15 5/8
Chi Gt West pref	42 1/8
Chi N. W.	87 7/8
Chi Mil San Paul com	24
Chi Mil San Paul prf	42 1/4
Chic Rock I. Pac.	124
Delaware Hudson	178 1/4
Erie	60 3/8
Great Northern	100 1/8
Kansas City Southern	85
Lehigh Valley	81
Louisville Nash	—
Mo. Kan Tex com	62 1/4
Mo. Pac com	94 7/8
Mo. Pac pref	140 1/8
N. Y. Central	189 1/8
N. Y. New Haven H.	127
Northern Pacific	96 1/4
Pennsylvania	84 1/2
Reading	—
St. Louis S. Francisco	118
Seaboard Air Line com	10 1/8
Southern Pacific	124
Southern Railway	128 1/2
Union Pacific	238
Wabash comunes	62
Western Maryland com	34 1/2
Alleghany Corporation	34 3/8

EQUIPOS

American Car Foundry	70
American Locomotive	82 1/8
Baldwin Locomotive	34 7/8
Gen Rail Sig	104 3/8
Pullman Company	83 3/8
Westinghouse Air Brake	49 1/4

MOTORES

Chrysler	39 1/8
Continental Motors	7
General Motor New	50
Grahan Paige	10
Hudson Motor com	57
Huppmobile	25 1/8
Mack Trucks	87 1/4
Packard Motors	22 7/8
Reo Motors	14 1/4
Studebaker Corp	40 1/2
White	39 1/4
Willys Overland	9 5/8
Yellow Truck	27

MARINA

American International	49 3/4
Atlantic Gulf West I.	—
United Fruit	88

ACCESORIOS

Am. Bosch Mag.	52 3/8
Briggs Mfg Co.	19
Eaton Axle S.	35 1/4
Electric Auto Light	114 1/2
Murary Body	21
Spicer Mfg Co.	31 1/8
Stewart Warner	41 3/8
Timken Roller	86

GOMAS

Fisk Tire	3 3/4
Goodrich	55 3/8
Goodvear	93 3/8
Kelly Springfield	4 7/8
U. S. Rubber	29 3/4

ACEROS

Am. Steel Fou.	49 1/2
Bethlehem Steel	105 1/2
Central Alloy	33 3/4
Colo F. I.	66
Crucible Steel	89 7/8
Otis Steel	37 1/4
Republic Iron Steel	76 1/2
U. S. Steel	192
Vanadiun	114 7/8
Youngstown	148

PETROLEOS

Atlantic Ref.	47 5/8
Barnsdalll A.	32 1/4
Geenral Asphalt	67
Houston Oil	103 5/8
Independent Oil Gas	28 7/8
Marland Oil	26 7/8
Mid Cont Pet	31 3/8
Pan American B.	55 1/2
Phillips Petroleum	38 1/4
Pure Oil	24 3/8
Royal Ducht	53 1/8
Shell Union Oil	23 1/4
Sinclair Oil Corp	27 3/4
Skelly Oil	34 5/8
S. O. Calif.	65 3/4
Standard Oil Co. of N. Y.	34 5/8
Standard Oil of N. J.	72
Superior Oil	7 1/4
Texas com	58
Texas Pac Land	26
Transcontinental Oil	18 3/4
Union Oil Cal	46 1/8
Warner Quinlan	18 1/4

DIVERSIONES

Famous Paramount	76 1/4
Fox Film	32 3/8
Loew's Inc	75 5/8
Pathé Exchange	—
Warner Bros Pic	80

TIENDAS Y ALMACENES

American Woolen	—
Ass'd Dry Goods	44 5/8
Montgomery Ward	36 1/8
Sears Roebuck	82 5/8
Woolworth	62

SERVICIOS PUBLICOS

American For Pow.	89 3/4
American Tel and Tel	257 1/2
Am. Water Works	113 1/2
American Gas Electric	151
Brook Man Tran	75
Columbian Carbon	184 3/8
Columbia Gas	98 3/8
Consolidated Gas	124 3/8
De Forest Radio	—
Elec. Light Pow.	93
Elect. Bond Share	109 1/8
Electric Investors	—
Ford Motor Ltd.	—
Hazceltine	—
Internt'l Tel Tel	64 1/4
Interboro R. T.	35 1/2
Marconi International	—
Man El Supply	37 3/8
National Power Light	55
North American	123 5/8
Pub. Ser N. J.	110 7/8
Standard Gas Elec.	115
United Corporation	42 3/4
Utilities Power and Light	42 1/2
United Light	—

MISCELANEA

International Combustion	12 1/4
Int. Harvester	92 3/4
Johns Manville	126 5/8
Lambert	111
Radio	61
Remington	43
Columbia Graphopone	26 5/8
Simmons Company	45 5/8
United Aircraft	85 3/4
Western Union	185 1/2
Westinghouse	187
Warren Bros	191 1/2

AZUCAR Y FERROCARRILES CUBANOS

American Beet Sugar	9
American Sugar Ref.	68 3/4
Central Aguirre Assctes.	—
Cuban Cane Sugar com.	—
Cuban Cane Sugar pfd.	—
Cuban American Sugar	6 1/8
Cuba Company	15 3/8
Gt. West Sug.	33
Consolidated R. R. of Cuba	60
Punta Alegre	5
Puerto Rico Sugar	28 1/4

Mercado de Tabaco

Menos movimiento que el día anterior hubo ayer en el mercado local de la hojja. Ya lo anunciábamos en nuestras notas anteriores. También que habría nuevo movimiento alrededor de las clases bajas de Vuelta Abajo.

Precisamente durante la mañana, el personal de la firma J. B. Díaz y Ca. compró y registró, en los almacenes de Desiderio Saludes, 144 tercios de hoja de semilla de la procedencia dicha.

Otras cantidades de esa clase y de colas, están comprometidas por firmas exportadoras y por propietarios de marcas de cigarrillos. Pero de estas operaciones no podemos dar los detalles hasta que los tercios sean registrados.

También pasaron ayer a terceras manos, varios pequeños lotes de varias clases y procedencias distintas.

LA RAMA QUE ENTRO

Dos pequeños lotes solamente entraron ayer por los patios de los ferrocarriles No es extraño porque estamos en la época muerta. Esos dos lotes son:

De San Diego del Valle, para Gonzalo Cañaveral, 4 tercios.

De Ovas, para Calixto Rodríguez Mauri y Hermano, seis pacas de picadura.

Los cuarenta y siete tercios que anotamos ayer, nos informan que son de tabaco de la nueva cosecha de Esperanza, provincia de Santa Clara, los que se encuentran en los almacenes de Weissman.

NOTAS DE LOS CAMPOS

Volvió el Sur a producir blandura, y suponemos que los cosecheros de esta provincia hayan reanudado la labor de los amarres.

—Las vegas en matules de José Pérez y Domingo Triana, amén del tabaco de la finca Torres, del Tumbadero, han sido compradas por Santiago Toraño, que está cargando los matules, según carta que el reportero recibió ayer de San Antonio.

—Los propietarios de la marca de cigarrillos El Turquino, han comprado en Lagunillas, provincia de Pinar del Río, varios lotes de clases bajas a Sergio Novo.

Mercado de Ganado

Ayer entraron doce carros procedentes de Martí, Oriente, y consignados a Lykes and Brothers, cuyo personal metió las trescientas reses en los corrales del Matadero de Luyanó.

LOS PRECIOS EN PIE

Del vacuno

Precios pagados por compradores en los mercados de origen:

En Oriente, a cuatro y tres cuartos centavos con cinco por ciento de descuento.

En Camagüey, a cuatro y tres cuartos centavos neto.

En Las Villas, a cuatro y tres cuartos centavos con diez por ciento de descuento.

El de Pinar del Río, a cinco centavos, pesado y entegado en esta capital.

Del de cerda

El criollo, de ocho a diez centavos.

El americano, de once a trece centavos.

Del lanar

El ganado lanar se sigue cotizando a siete centavos.

MATADERO DE LUYANO

En el Matadero de Luyanó se sacrificaron ayer las siguientes reses:

De vacuno	139
De cerda	90
De lanar	30

Los precios que rigieron en el Matadero de Luyanó fueron:

	Centavos
Vacuno	De 18 a 21
Cerda criollo	De 32 a 40
Cerda americano	De 40 a 45
Lanar	De 35 a 45

MATADERO INDUSTRIAL

Se sacrificaron ayer en el Matadero Industrial las siguientes reses:

De vacuno	272
De cerda	72
De lanar	43

Rigieron en el Matadero Industrial los siguientes precios:

	Centavos
Vacuno	De 18 a 21
Cerda criollo	De 32 a 40
Cerda americano	De 40 a 45
Lanar	De 35 a 45

Mercado de Café

NUEVA YORK, mazo 28 (A. P.) — El mercado de futuros en café estuvo hoy más bajo por cuenta de las liquidaciones. Río abrió con baja de 2 puntos a un alza de 3 y cerró con baja neta de 4 y 9 puntos y ventas de 8.000 sacos. Santos abrió sin cambio a 7 puntos alza y cerró con baja neta de 3 a 12 puntos y ventas de 12.000 sacos.

Cotizaciones de cierre:

Río: mayo, 8.47; julio 8.17; septiembre, 7.92 y diciembre, 7.73.

Santos: mayo, 12.78; julio, 12.32; septiembre, 11.82 y diciembre, 11.47.

Río del 7 se cotizó de 10 a 10 1-2 y Santos del 4 de 14 1-2 a 14 3-4.

Mercado de Fletes

Los fletes de azúcares se cotizan como sigue:

	Centavos
De la Costa Norte:	
A New York y Filadelfia	10—11
A Galveston	10—11
A New Orleans	9—10
A Boston	12—13
De la Costa Sur:	
A New York y Filadelfia	12—13
A Galveston	12—13
A New Orleans	11—12
A Boston	14—15

Clearing House

Las compensaciones de cheques entre los Bancos asociados al Habana Clearing House, durante el día de ayer, ascendieron a la cantidad de $2.000.567.83.

MUNICIPIO DE LA HABANA

Departamento de Administración e Impuestos.

AVISO

Por el presente se hace saber a los contribuyentes pertenecientes al Epígrafe de ALMACENES DE FERRETERIA que durante un plazo de CINCO déas contados desde el siguiente a al fecha de este AVISO, se exhibirá en el Departamento de Administración de Impuestos, Sección del Registro de Contribuyentes, el proyecto de Reparto formado por la Comisión de dicho "grupo" a fin de que, los que se consideren perjudicados, formulen sus protestas por escrito, señalando la fecha en que debieran hacer sido clasificados por la Comisión, sin cuyo requisito no será tramitada la reclamación. Artículos 87 al 89 de la ley de Impuestos Municipales.

(f) Miguel M. Gómez,
Alcalde Municipal.

3274. 5d. 27 Mar.

Alcaldía Municipal de la Habana

AVISO

Por el presente, se hace saber a los contribuyentes pertenecientes a los Epígrafes de CASAS DE HUESPEDES Y TIENDAS DE PELETERIA, que durante un plazo de CINCO días, contados desde el siguiente a la fecha de este AVISO, se exhibirá en el Departamento de Administración de Impuestos, Sección del Registro de Contribuyentes, el Propecto de Reparto formado por la Comisión de dichos "GRUPOS", a fin de que, los que se consideren perjudicados, formulen sus protestas por escrito, señalando la cuota en que debieran haber sido clasificados por dicha Comisión, sin cuyo requisito no será tramitada la reclamación (Artículos 87 al 89 de la Ley de Impuestos Municipales).

(f.) Miguel M. Gomez.
Alcalde Municipal.

Publíquese durante CINCO días consecutivos en ese periódico, para conocimiento de los interesados.

Habana, marzo 24 de 1930.

(f.) M. de Cárdenas.
Jefe del Dpto. d eImpuestos
3224 5d. 25 Marzo.

Alcaldía Municipal de la Habana

AVISO

Habana, Marzo 25 de 1930.

Por el presente se hace saber a los contribuyentes pertenecientes a los Epígrafes de TIENDAS DE EFECTOS DE TALABARTERIA Y TIENDAS DE LIBROS DE TODAS CLASES, que durante un plazo de CINCO días, contados desde el siguiente a la fecha de este aviso, se exhibirá en el Departamento de Impuestos, Sección de Registro de Contribuyentes, el Proyecto de Reparto formado por la Comisión de dichos "GRUPOS" a fin de que, los que se consideren perjudicados, formulen sus protestas por escrito, señalando la cuota en que debieran haber sido clasificados por dicha Comisión, sin cuyo requisito no será tramitada la reclamación (Artículos 87 al 89 de la Ley de Impuestos Municipales).

(f) Miguel M. Gómez,
Alcalde Municipal.

DIVIDENDO

"La Unión Nacional"

COMPAÑIA GENERAL DE SEGUROS Y FIANZAS, S. A.

En cumplimiento del acuerdo del Consejo de Administración de esta Compañía, tomado en sesión celebrada el día 26 de Marzo del presente año, se avisa a los señores accionistas que a partir del día 5 de Abril próximo, queda abierto el pago del dividendo número quince, del cuatro por ciento, correspondiente al semestre vencido el día 31 de Diciembre de 1929, a los tenedores de acciones preferidas que aparecen inscriptas en los libros Registros en la fecha del acuerdo.

El pago del dividendo se efectuará en las oficinas de esta Compañía, edificio "La Metropolitana", O'Reilly y Aguacate, quinto piso, Departamentos 539 al 543.

Habana, 27 de Marzo de 1930.

Dr. Oscar García Montes,
Secretario.

FERROCARRILES UNIDOS DE LA HABANA

TARJETAS DE ABONO **POR SOLO $5.00.**

Para viajar entre dos lugares cualquiera de estos trayectos, durante el mes natural de su fecha.

Línea Eléctrica Estación Central.
Rincón, incluyendo Bejucal.
Rincón-Batabanó.
Rincón-San Antonio.
Rincón-Alquízar.
Estación Central-San José.
San José-Providencia.
Estación Central-Bauta.
Bauta-Guanajay.

NIÑOS, ESCOLARES, ESTUDIANTES $2.50

Las Tarjetas para Abril estarán a la venta en la Agencia de Pasajes, bajos del Centro Asturiano, desde el 25 de Marzo.

TELEFONOS M-3031 ó A-4034.

LA ADMINISTRACION.

Compañía de Seguros

CUBA

La decana de las Compañías de Seguros de Accidentes del Trabajo establecidas en el país

Oficinas y Dispensario Médico

Obispo 75, edificio propio

Teléfonos: Centro Privado: M-6901 M-6902

APARTADO 2526 HABANA

M.E.C.D. 2016

EL DIA 2 DE ABRIL SERA EMBARCADO EL CADAVER DEL SR. CASTRO BACHILLER

El finado tenía a su lado un hijo de catorce años, el que vendrá a Cuba bajo la custodia del capitán del barco

ORDENES AL VICE-CONSUL DE CUBA EN LA CORUÑA

Le fueron dadas para embalsamamiento del cadáver y el cuidado del muchacho hasta el momento de ser embarcados

La nota sensacional del día de ayer en la Secretaría de Estado fué la noticia de la muerte ocurrida por suicidio, del Dr. Oscar Castro Bachiller, uno de los más antiguos funcionarios de la carrera diplomática cubana y persona muy bien estimada y considerada por esta sociedad de la Habana.

La noticia del suicidio del Consejero de la Legación del Brasil la ofrecimos en nuestra edición de ayer, y hoy, ampliando la misma, trataremos acerca de las últimas disposiciones tomadas por la Cancillería en relación con el triste hecho.

El Subsecretario de Estado, Dr. Miguel Angel Campa, conocida la noticia, se comunicó inmediatamente con el Vicecónsul encargado del Consulado de Cuba en La Coruña, señor Eduardo Alvarez, con el solo objeto de indicarle que se hiciera cargo del embalsamamiento del cadáver y su rápida conducción a la Habana, así como también del cuidado del hijo del fallecido, que se encuentra en la Coruña, en el hotel Atlántico, lugar donde tuvo lugar el hecho a que hemos hecho mención.

El Vice Cónsul inmediatamente que recibió el cable del Dr. Campa, pasó cable a la Secretaría de Estado comunicando a ese Centro que serían obedecidas las órdenes al pie de la letra, y agregando que ya había preparado pasaje para el hijo del Dr. Castro Bachiller en el vapor «Spardaam», donde vendrán los restos del suicida. Además ha recomendado al capitán del buque el niño quien viene bajo su custodia y amparo. El «Spardaam» partirá del puerto de la Coruña con rumbo a la Habana el día dos del entrante mes de abril.

EL HIJO DE CASTRO BACHILLER TELEGRAFIA

El hijo del Dr. Castro Bachiller, que es un jovencito de catorce años de extremo animoso, pasó un cable a su familia, consignado a su nombre y con su firma, en el que le da cuenta del trágico desenlace y participándole, además, la fecha de la partida para la Habana y de los cuidados de que ha sido objeto por el Vice Cónsul de Cuba en la Coruña.

LA VIUDA DE CASTRO BACHILLER VISITA LA SECRETARIA

En las primeras horas de la mañana, la señora viuda del doctor Castro Bachiller se personó en la Secretaría de Estado, solicitando una entrevista con el Subsecretario de Estado, entrevista que no pudo llevarse a cabo en razón de que éste pasó toda la mañana despachando con el Secretario Dr. Rafael Martínez Ortiz. Sin embargo, pasó recado a la distinguida señora que en la entrante semana, el lunes, tendría grande honor en recibir a la esposa de un funcionario a quien tanto admiraba y distinguía.

ULTIMOS TIEMPOS DEL DOCTOR CASTRO BACHILLER

El funcionario que puso fin a su vida en la tarde del jueves en un hotel de la capital de la Coruña, siempre fué considerado por sus jefes y aun por sus subalternos como un hombre íntegro, inteligente y bueno. Ultimamente ocupaba el alto cargo de Consejero en la Legación de Cuba en la Argentina, aunque hacía dos años que se hallaba en la Habana, prestando servicios en la Secretaría durante todo ese tiempo menos durante un período de seis meses, en el cual estuvo recluido en la Clínica del Dr. Córdoba siguiendo un plan de curación a una enfermedad mental que lo aquejara durante los últimos tiempos.

Hace pocas semanas participó a su superior jerárquico permiso para dirigirse a su destino y hacerse cargo de su puesto; y la Cancillería, en la firme creencia de que se encontraba totalmente restablecido, le dió todas las facilidades para que embarcara. Y en efecto, en el vapor «Orduña» tomó pasaje en compañía de su menor hijo, para hacer el viaje rumbo al Brasil por la vía de España. Al llegar a la Coruña, primera escala que hiciera el barco que lo conducía, en el Hotel donde tomara hospedaje, se desarrolló la tragedia que dejamos expuesta.

DATOS BIOGRAFICOS DEL CONSEJERO

El Dr. Castro Bachiller ingresó en el Servicio Exterior de Cuba como Canciller en el Consulado en Birmingham, Inglaterra, el 3 de Marzo de 1909; pasó a la Legación en Londres el 16 del mismo mes; nombrado Secretario de Segunda Clase en Chile el 1 de Diciembre de 1913; Secretario de Primera Clase en el Japón el 23 de Julio, 1918; ejerció como Encargado de Negocios en el Perú desde Abril 1923 a Mayo 1924; en Uruguay en Junio de 1925 y en la República Argentina en Abril de 1926, siendo nombrado Consejero de la misma Legación el 13 de Mayo de 1926, cargo que ocupaba últimamente. Fué Secretario de la Delegación de Cuba al Centenario de Magallanes; Enviado Extraordinario en el Centenario de Bolivia y en el Centenario de Ayacucho. Era oficial de la «Orden al Mérito»; Comendador del Sol del Perú. Comendador del Cóndor de los Andes de Bolivia.

A la llegada del cadáver a la Habana será sepultado en el Cementerio de Colón, con todos los honores correspondientes a un coronel.

Las Defunciones Ocurridas Ayer en la Habana

HASTA LAS 4 P. M.

Nemesio Zima, raza blanca, 60 años, Hospital Calixto García, gangrena pierna derecha.
Aida Duque, raza mestiza, 9 años, Hospital Municipal, apendicitis aguda.
Agueda Castellón Díaz, raza negra, 47 años, Zanja 137, apoplejía cerebral.
José Noriega, raza mestiza, 56 años, Hospital Calixto García, arterio esclerosis.
José Rondón, raza negra, 60 años, Hospital Calixto García, asistolia.
Trinidad Gutiérrez, raza b., 49 años, Hospital Calixto García, bronquitis crónica.
René Hernández, raza blanca, 5 meses, Municipio 3 y medio, gastro enteritis.
José Dolores Rodríguez, raza blanca, 67 años, Misión 101, arterio esclerosis.
Francisco de Asís Ravella, raza blanca, 65 años, Neptuno 53, insuficiencia aórtica.
Cándida Luisa del Pozo, raza blanca, 16 años, Hospital C. García, suicidio por fuego.
Florinda Jiménez y Martínez, raza blanca, 2 meses, Hospital Mercedes, toxi.infección intestinal.
Guillermo González y Luis, raza blanca, 30 años, Hospital Municipal, embolia cerebral.
Robustiano Fresco y Gómez, raza blanca, 44 años, J. del Monte 301, parexia intestinal.
Luis Ugacia Ugando, raza b., 68 años, Escobar 13, miocarditis.
José Troncoso, raza blanca, 82 años, Asilo M. C. Machado, arterio esclerosis.
Luis González Valdés, raza blanca, 41 años, Cerro 659, tuberculosis pulmonar.
Aurora Rodríguez, raza negra, 75 años, Resguardo 3, arterio esclerosis.

SANIDAD CONTINUA SIN TRATAR EL PROBLEMA DEL AGUA EN MARIANAO

Ayer se limitó la Junta Nacional a pasar el asunto al Vocal Letrado doctor González de Mendoza,, para resolver

Una vez más los componentes de la Junta Superior de Sanidad y Beneficencia, que preside el doctor Fernando Rensolí y Machado, director de Sanidad, no trató ayer del problema de los metros contadores de agua que los propietarios del acueducto de Marianao tratan de imponer a los propietarios y vecinos de los Repartos Almendares y Ampliación de Almendares. Sólo se limitó la Junta a entregar al vocal letrado, doctor Néstor González de Mendoza, a petición de él mismo, todos los antecedentes y escritos presentados por la Asociación de Propietarios y Vecinos de dichos repartos y por el secretario del Centro de la Propiedad Urbana de la Habana, relacionados con la implantación de dichos metros en residencias e industrias.

También pasó al propio vocal letrado el proyecto de alcantarillado presentado por The Highway Construction Co., Inc., de Ohio, Estados Unidos de América, para el pueblo de Marianao y los repartos Coco Solo, La Lisa, parte del Country Club, etc., al bojeto de su estudio legal, pues ya el vocal ingeniero lo ha estudiado haciendo determinadas recomendaciones.

SOLICITUD DENEGADA

Se aprobó el informe del ponente sobre una solicitud de los señores Alvarez y Hermanos, para una planta de embalsar agua del río San Juan de Letrán, recomendándose sea negado, mientras no demuestre cómo puede aprovecharse el agua del manantial que va a ser captado para su acueducto.

OTROS ACUERDOS

Quedó enterada la Junta de un escrito del señor Marcelino Flores, sobre el nombramiento de un profesor médico para realizar embalsamientos de cadáveres por distintos métodos científicos, entre ellos el llamado Aeternitas.

Quedó enterada la Junta de un escrito de la Dirección de Beneficencia sobre la constitución de la Junta de Patronos de la Casa de Beneficencia, de Santiago de Cuba, tratándose de un establecimiento de carácter privado.

Conoce la Junta de un escrito del señor José Mambrety, referente a la utilización de la goma elástica para su aplicación en bastidores, sillas, en su aspecto sanitario. Este asunto fué pasado a ponencia del doctor Roberts.

Fué leído y aprobado el informe del doctor Francisco Ramos, favorable a una edificación para depósito de cadáveres en el Sanatorio Hijas de Galicia, en Luyanó.

Banco Estafado en 300 Pesos

Con documentos falsos un individuo cobró esa suma

DE LA POLICIA JUDICIAL

Nueva denuncia contra Rafael Borroto. Amenazas de muerte

Se llevó el mantón

En la Policía Judicial dió cuenta Elvira González Valdés, vecina de Animas 162, que su primo hermano Juan Valdés Pedaraye le entregó un papel en el que una tía suya nombrada Matilde Pedraye, vecina de Aranguren 17, en Regla, le pedía la suma de cinco pesos. Como ella en esos instantes carcía de dinero, le entregó a Jua un mantón de Manila para que se lo llevase a su tía y lo pignorara, pero es eel caso que se ha enterado que Matilde no ha solicitado dinero alguno, por lo que se considera perjudicada en 70 pesos, valor del mantón, el cual se apropió su primo.

Hurto

En la Judicail denunció Enrique Homedo de la Rosa, vecino de Mercaderes 18, que mientras hablaba por teléfono en la bodega situada en Obrapía y Mercaderes, le sustrajeron una cartera conteniendo la suma de $56, estimando fuera el autor Máximo García Franco, vecino de Obrapía 4, quien fué detenido y puesto en libertad por no habérsele ocupado nada.

Amenazas de muerte

Mario Nutis, vecino de Muralla 65, dió cuenta en la Judicial que su cuñado Aron Echenaider lo comisionó para que se entrevistara con Jankel Rosental, vecino de Villegas 110, cuyo individuo lo amenazó diciéndole que lo iba a arrojar por el balcón para la calle.

Rosental fué detenido y expuso que todo era venganza de dichos individuos, a fin de que él no pueda embarcar para Honduras como tenía proyectado.

Borroto acusado nuevamente

José Llousas Toimil, vecino de Paula 36, dió cuenta es la Judicial que era suscriptor de la compañía de inversiones y construcciones Cubana Americana, de la cual era administrador Rafael Borroto Domenech, individuo que ha cometido una seri ede estafas con sus clientes, perjudicándolo a él en la suma de 77 pesos.

Estafa a un banco

Roberto Sergio Cauvin, manager de The American Express Corp., de Zulueta 15, denunció que el día 17 del actual recibió un cable del Banco Mifflin Country National, del pueblo de Lewiston, Pennsylvania, en el cual se ordenaba le pagaran a William Johnso Woods la suma de 300 pesos. Dicho sujetot fué localizado en el Banco The Chase National, compareciendo al The American Express, donde después de haberse identificado convenientemente, se le pagó la suma referida. A los pocos momentos recibiero otro cable del banco de Lewiston donde se decía que habían sido sorprendidos, pues el verdadero Williams había sido víctima de los carteristas en esta ciudad, por lo que le sustrajeron todos sus documentos, estimándose que el que cobró el dinero se lo haya apropiado.

OBSEQUIO AL DR. BALDOMERO GRAU

La obra de Derecho Notarial de que es autor el Sr. Azpeitia

A nombre y por encargo del Decano Presidente del Colegio Notarial de Madrid, doctor Don Mateo Azpeitia Esteban, visitó al doctor Baldomero Grau, Decano de los Notarios de la Habana y Representante a la Cámara el Abogado y también Notario, doctor Andrés Segura Cabrera a quien acompañó el doctor Juan Carlos Andreu Decano Honoris causa del mismo Colegio.

La visita tuvo por objeto hacer entrega el doctor Segura Cabrera, al doctor Grau, del Tomo II de la obra de Derecho Notarial extranjero que estudia a Italia, de que es autor el señor Azpeitia, quien se lo obsequia; y, además, noticiarlo de que el Tomo III, está dedicado a Cuba, y en él se comenta el novísimo Código Notarial de que es autor el doctor Grau, con el Prólogo y el Capítulo Bibliografía, del doctor Segura Cabrera, quien, con el doctor Andreu hará la revisión del texto, como con el de Italia, lo hizo Cursi-Passini, notario de aquel reino.

El doctor Grau con su exquisita amabilidad y el agrado mayor aceptó el fino obsequio de la valiosa obra del doctor Don Mateo Azpeitia, su colega de ejercicio y decanato, en Madrid; y encargó, a su vez, al doctor Segura Cabrera, de testimoniarle su agradecimiento; y de significarle con cuanto gusto ha visto que sea Cuba el primer país de América que estudie en su Legislación del Notariado comparada.

NUEVO DELEGADO DE O. PUBLICAS

Armando Basarrate, director de Laboratorio de ese Depto.

DIVERSAS NOTICIAS

Se suspenderá unas horas el bombeo de C. Blanca. Subasta

Habiendo cesado en su cargo de jefe de Laboratorio de la Secretaría de Obras Públicas, el ingeniero señor José M. Valdés Cartaya, el doctor Céspedes ha designado para director del citado Laboratorio al señor Armando Basarrate y Morales.

El secretario del ramo ha participado a la American Society for Testing Materiales, de la cual es asociada la Secretaría, dicho nombramiento, por ser el señor Basarrate, quien representará la Secretaría ante dicha institución.

SUBASTAS CELEBRADAS

Ayer se celebraron las subastas de suministros de tuberías de plomo, Jarcias, Mangueras y Bombillos. Concurrieron varios licitadores. El Tribunal elevará al doctor Céspedes el resultado de las mismas, para su adjudicación.

OBRAS DE BALIZAMIENTO

Se ha ordenado al Negociado de Faros que proceda a la ejecución de las obras de balizamiento del Canal Bretón y Bufadero, en el puerto de Nuevitas. Para dicho lugar a cumplimentar las órdenes saldrá el vapor Rafael Morales.

RECEPCION DE OBRAS

Previo el informe favorable de la Sección de Personal, se recibieron las obras de instalación de las farolas ornamentales instaladas en la Escalinata Central de la Universidad de la Habana, y las instaladas en las escalinatas laterales.

CONSTRUCCION DE UN FARO

Han dado comienzo las obras de construcción del Faro de Vita, al Este de Gibara; la torre tendrá 31 pies y su alcance lumínico será de más de diez millas.

LA ESTACION DE BOMBAS DE PALATINO

Para los primeros días de la semana próxima quedará reparada totalmente una de las grandes bombas de Palatino, paralizada por la explosión allí ocurrida. De esta manera quedará normalizado el abastecimiento a las zonas de bombeo de la ciudad.

SE SUSPENDERA UNAS HORAS EL BOMBEO A CASA BLANCA

Con motivo de los trabajos que realizará la División de Alcantarillado el día 31 del actual en el barrio de Casa Blanca, se suspenderá el bombeo de agua a Casa Blanca, la Cabaña, el Morro y Tiscornia, desde la una de la tarde hasta las siete de la mañana del día primero de abri.l Se advierte a los vecinos dicha suspensión, para que a tiempo se provean del agua que necesiten, mientras dura la interrupción del servicio.

SUBASTA DE UNAS OBRAS

Por el Tribunal que actuó en la subasta celebrada, de las obras de reparación de la carretera de San Francisco a Cayajabos, se elevó al doctor Céspedes la documentación de la misma para su resolución.

RECONSTRUCCION DE UN PUENTE

El ingeniero jefe del Distrito de Cienfuegos, ha informado de los trabajos que se llevan a cabo para la reparación del puente El Guajiro, en la carretera de Cienfuegos a Manicaragua.

LICENCIA DE FABRICACION

Ha sido autorizada la licencia de fabricación presentada por el señor Ramón Torrens, ne la calle Bellavista, en el Cerro.

RECAUDACION DEL ACUEDUCTO

Las oficinas recaudadoras de agua del Acueducto de la Habana, ingresaron por cobros del día 27 del actual la cantidad de $2.583.30.

La Invitación a la Universidad

Al III Congreso Iberoamericano de Geografía e Historia, Sevilla

VISITA COSTARRICENSE

Hoy vence el plazo para la beca de la E. de Ciencias

Por conducto del Sr. Embajador de España en Cuba se ha recibido en el Rectorado de la Universidad la invitación oficial del Gobierno de aquella nación para el III Congreso Hispano-Americano de Geografía e Historia que se celebrará en Sevilla del 2 al 9 de Mayo próximo.

Visita de los atletas de Costa Rica

Los jóvenes atletas que representando a Costa Rica participan en los actuales Juegos Olímpicos Centro-Americanos visitaron la Universidad siendo afablemente atendidos por el Sr. Secretario General del Alma Mater, con el que recorrieron distintas dependencias, visitando también la Asociación de Estudiantes de Derecho y las oficinas de la Comisión Atlética Universitaria, siendo objeto de cordiales deferencias en todos los momentos de su permanencia en el Alma Mater.

Hoy vence el plazo para una beca

Esta tarde, a las 5 vence el plazo para solicitar ser admitido al concurso convocado por la Escuela de Ciencias Sociales, Políticas y Económicas, de una Beca de Viaje, por dos años, entre los Graduados en ella en el período 1928-30.

Obra donada por el Dr. Bustamante

El Dr. Antonio Sánchez de Bustamante envió ayer con destino a la Biblioteca de la Universidad un ejemplar de su última obra "Mar Internacional", traducida ya al alemán.

Seguirán hoy las performancias

La Comisión Atlética Universitaria avisa a los estudiantes oficiales del Alma Mater que hoy, de 9 a 12, seguirán realizándose las performancias a los que se hallan aún pendientes de ese trámite estatutario, así como podrán acudir a realizar sus prácticas obligatorias aquellos a quienes interese efectuarlas por razón de las faltas de asistencia que hubieran cometido hasta la fecha.

Una representación rectoral

Por no serle posible asistir esta noche a la conferencia anunciada en el Club Universitario, el Sr. Rector Dr. Clemente Inclán confió su representación en dicho acto al Sr. Vicesecretario del Alma Mater Dr. José A. Barredo Sigler.

Títulos expedidos

Por el Rectorado de la Universidad de la Habana fueron ayer expedidos Títulos profesionales de Doctor en Pedagogía a Pedro Feble Monte y de Doctor en Filosofía y Letras a Joaquín Meso.

VINO TONIKEL
ANEMIA, CLOROSIS, MALA NUTRICION, TUBERCULOSIS, COREA, AMENORREA, NEURASTINA, CONVALECENCIA DE LA GRIPPE, DE PULMONIA Y DE FIEBRE TIFOIDEA.
TONIKEL
RESTABLECE EL APETITO, VIGORIZA EL SISTEMA NERVIOSA, ENRIQUECE LA SANGRE, AUMENTA LAS FUERZAS VITALES, MEJORA LA DIGESTION Y ESTIMULA LA NUTRICION.
TONIKEL
AMERICAN APOTHECARIES COMPANY NEW YORK.

Moisés San Juan y Fuente, vecino de Estévez y O Farrill, fué asistido en el Centro de Socorro de Arroyo Apolo, de lesiones menos graves diseminadas por el cuerpo, las cuales sufrió al transitar por la calzada de Arroyo Apolo y ser arrollado por el automóvil 39322, que manejaba Juan Ochoa.

La Tuberculosis

es el suplicio que amenaza a millares de personas propensas a debilidad pulmonar. No descuide bronquitis, toses, enflaquecimiento.

Para toda indisposición de las vías respiratorias, eche mano sin demora del famoso alimento - medicina;

Tome la EMULSIÓN de SCOTT

La Causa Contra dos Secretarios

Se cree que no serán separados los del Juzgado de Marianao

Ha sido terminada ya la instrucción del expediente iniciado contra los Secretarios Judiciales del Juzgado de Marianao señores Antonio Enríquez y Ernesto León, cuyo expediente instruía el doctor Fidel Vidal.

Se cree que no sean separados en virtud de lo que arroja el expediente ambos funcionarios judiciales.

LOS JUEGOS FLORALES DE LA ASC. DE LA PRENSA FUERON CALIFICADOS

Bellísimos trabajos originales fueron presentados. El jurado pronunció su laudo. La lista de los premiados

En el cuento criollo fueron premiados los que llevan los lemas: Llevas en tus venas mi sangre, intitulado El Nieto, Urbi et Orbe, No hay opresor por fuerte irresistible, Madre, patria deber. Gloria victis y La patria no será para mí, etc.; en poesía, el canto que lleva por lema Marcha heroica y recomendado por un accesit el que tiene por lema Voz patriae, y en Estudio Histórico de la Invasión los que tiene por lema Vox patriae, y en vencer, ya está vencido e Independencia o muerte, y para un accesit el marcado con el lema Tranquilo el corazón, etc.

TEXTO DEL ACTA DEL JURADO

En los salones de la Asociación de la Prensa de Cuba se reunió en la tarde del lunes último, día 24, el Jurado para pronunciar el fallo sobre los trabajos presentados en los Juegos Florales patrocinados por la referida Asociación y con el fin de enaltecer y elevar la gloria de la Invasión de Gómez y Maceo, levantándose acta que firmaron todos los asistentes y en la que se exponen los méritos de los trabajos señalados como los más valiosos desde sus respectivos puntos de vista.

Para que el público pueda juzgar la admirable labor rendida por el Jurado, que dicho sea en honor de la verdad, estuvo compuesto por personas honorables y capacitadas, damos a conocer el acta que dice así:

"En la ciudad de La Habana, a los veinticuatro días del mes de marzo de mil novecientos treinta, y siendo las seis de la tarde, se reunieron los señores que al margen se expresan, miembros del Jurado de los Juegos Florales, organizados por la Asociación de la Prensa de Cuba, en el local de ésta, Paseo de Martí sesenta y seis, altos, bajo la presidencia del doctor Antonio Iraizós y actuando de secretario el que certifica, a fin de celebrar sesión para conocer y resolver los informes de las Comisiones antes designadas. Abierta la sesión el señor presidente dispuso la lectura del informe de la Comisión de Cuentos, integrada por los señores Alfonso Hernández Catá, Antonio Iraizós y José Francisco Castellanos, la que propone para el primer premio el cuento titulado El Nieto, cuyo lema es Llevas en tus venas mi sangre, y para que sean galardonados con menciones honoríficas por el orden en que se relacionan, los señalados con los lemas Urbi et Orbi, No hay opresor por fuerte irresistible, Padre, patria, deber, Gloria victis y La patria no será para mí, etc. El señor Hernández Catá, presidenta de esta Comisión, después de dar lectura al cuento propuesto para el primer premio, dió explicaciones acerca de los trabajos de la referida Comisión; y sometido por la presidencia a la consideración del Jurado el informe presentado, fué aprobado por unanimidad. La Comisión de Poesía, formada por los señores José Manuel Carbonell, Juan J. Remos y Emilio Gaspar Rodríguez, dió cuenta con su informe por el que recomienda para el primer premio la composición que ostenta el lema Marcha heroica y para un accesit la marcada con el lema Vox patriae. Su presidente doctor Carbonell dió lectura a la poesía propuesta, haciendo amplias consideraciones sobre la labor y fallo de la Comisión. Puesto a la consideración del Jurado el informe expresado, fué aprobado por unanimidad. Y finalmente se procedió a conocer el informe de la Comisión de Historia, constituída por los señores Eusebio Hernández, Joaquín Llaverías y René Lufriú, la cual propone, por las razones que expresa, se otorgue dos premios a los trabajos distinguidos con los lemas «Quien no espera vencer ya está vencido», e «Independencia o Muerte», y para un accésit el marcado con el lema «Tranquilo el corazón, etc.», indicando que el Jurado recomiende a la Asociación de la Prensa de Cuba, que la recompensa metálica se distribuya, por partes iguales, entre los dos autores y se dé publicidad a ambos trabajos. El general Hernández, en su carácter de Presidente de la Comisión, hizo aticionamiento y dictamen de ésta. Sometido el informe a la consideración nadas manifestaciones acerca del fundel Jurado, fué acordado por unanimidad otorgar los dos primeros premios y accesit propuestos y hacer las recomendaciones precedentes. Dictados los fallos expresados, el señor Presidente, en frases corteses para los señores comisionados, dió por terminadas las labores del Jurado, extendiéndose la presente acta que firman el señor Presidente y los señores Jurados con el Secretario que certifica, fecha ut supra. (f) Antonio Iraizos; Manuel Carbonell; Juan J. Remos; presidente; Eusebio Hernández; José Joaquín Llaverías; José F. Castellanos; Alfonso Hernández Catá; Emilio G. Rodríguez; René Lufriú, secretario.»

En el Teatro Nacional, posiblemente en la primera semana del próximo mes de Mayo, tendrán brillantísima culminación los Juegos Florales mencionados y la ciudad de la Habana presenciará, conmovida, la exaltación digna de aquella gesta inigualada de la Invasión de Gómez y Maceo y que quedará por siempre perpetuada en Mantua con un monumento digno de la gloria de los invasores.

La Asamblea de los Torcedores

Los tabaqueros de H. Clay socorren a los sin trabajo

DE LA VIDA OBRERA

Referendum para auxiliar a los obreros de sombrererías

Debido a la petición de varios talleres de tabaquería, entre éstos los de Henry Clay y La Corona de que se pospusiera la asamblea para más adelante, el Comité Ejecutivo resolvió aplazarla, y oportunamente se dará a conocer por nueva citación, la fecha de la misma.

CONTRIBUIRAN PARA SUS COMPAÑEROS SIN TRABAJO

La industria del tabaco elaborado, sufre desde hace tiempo una intensa crisis. La estadística de la Sociedad de Torcedores de la Habana, en los últimos tres años, ha disminuido en más de una cuarta parte el porcentaje de obreros del promedio que sostenían los talleres y los que tienen la suerte de trabajar, cuando no pierden un día o dos a la semana, por la escasez de órdenes que cumplir están trabajando con tareas limitadas, por lo cual en una u otra forma, están todo el año a tarea.

Todas las fábricas en sucesivas etapas, han ido rebajando operarios, muchos de los cuales no han podido ser admitidos nuevamente, ni hallaron otro medio de trabajar, por lo cual en muchos hogares reina el hambre, y muchos son desahuciados de los mismos, porque no pueden pagar los alquileres.

Los tabaqueros de Henry Clay, que como todos están sufriendo los rigores de la escasez de trabajo, desean, sin embargo, tender una mano a sus compañeros, y al efecto, ayer acordaron contribuir para los torcedores del taller que están en paro forzoso, con la cuota de veinte centavos esta semana, con el producto de la recaudación que logren, comprarán víveres y los distribuirán entre aquéllos.

Se presentó una proposición de contribuir con un tanto por ciento, para proseguir esa obra de solidaridad fraternal mientras sea necesario, a fin de reglamentar la colecta en una u otra forma, han nombrado una comisión de cinco compañeros, que se reunirá en la Sociedad de Torcedores, para redactar un Reglamento y someterlo a la aprobación del taller.

AUXILIAR A LOS OBREROS SOMBRERERos

La Federación Nacional de Torcedores de Cuba, está pasando a las sociedades federadas de la industria, una Circular para la realización del Referendum acordado, con el fin de conocer la opinión de sus asociados, en la petición de auxilio que le hicieron los obreros y obreras del giro de sombrerería.

Insertan en la misma, la carta de los peticionarios y los informes enviados, para conocer el número de huelguistas y rompehuelgas. Los informes acusan en los nueve talleres en huelga, 157 huelguistas, y 1 aexistencia en los mismos, de 48 rompehuelgas.

La citada Circular lleva el formulario del Referendum citado y una nota, en la que se hace saber, que al hacer la consulta a los compañeros, es debido a que no solamente serán los compañeros sombrereros los que soliciten el auxilio solidario, existiendo otras colectividades obreras que se encuentran en lucha, y que se están dirigiendo a todos los organismos obreros, en demanda de ese auxilio, por lo cual, desean en el presente referendum, sin tener que recurrir a otro, poder resolver los llamamientos que les hagan sus hermanos, esperando que los torcedores como lo hicieron siempre se unirán a esta llamada proletaria.

DINERO
SOBRE ALHAJAS
Vea la calidad y precio de nuestras prendas.
LA REGENTE
Neptuno 39. Teléfono A-4376.

EL SECRETARIO DE INSTRUCCIO N PUBLICA HA REITERADO AL RECTOR SU DESEO DE DA R MAS IMPULSO AL ALMA MATER

LA INAUGURACION DE LA BIBLIOTECA DE LA ASOCIACION DE ESTUDIANTES DE DERECHO, SEÑALADA PARA EL 2 DE ABRIL HA DE SER UNA BELLA JORNADA

DIVERSAS INFOR MACIONES EN LA UNIVERSIDA D DE LA HABANA

EL PROFESORADO DE MEDICINA VETERINA RIA, CITADO PARA EL DIA 4 EN EL DECANATO.—ELECCIONES DE DIRECTIVA, LOS ESTUDIANTES DE DERECHO

El señor Rector, acompañado del señor Secretario General de la Universidad, Dr. Manuel de Castro visitó en su despacho oficial al Sr. Secretario de I. Pública y Bellas Artes doctor Ostavio Averhoff, con quien celebró una detenida y cordialísima entrevista, relacionada con la gestión rectoral del doctor Inclán, presente y futura.

De lo tratado en esta conferencia nada hubo de puntualizar el doctor Inclán, en quien si era visible la especial complacencia que disfrutaba al informarnos que la visita le había sido singularmente grata.

Dado que la víspera—como ayer publicamos—se celebró sesión por el Consejo Universitario y en ella el doctor Inclán hizo conocer a sus miembros la parte inicial de sus planes rectorales inmediatos a realizar, es obligado inferir que la entrevista de ayer con el doctor Averhoff fué el natural colofón a dicha elaboración.

Es pues, del mejor augurio posible, la exacta—y esperada—identificación de los doctores Averhoff y Inclán en pro del creciente auge del Alma Mater.

¿Cómo podría ser de otro modo?

FIESTA INAUGURAL EN LA ASOCIACION DE ESTUDIANTES DE DERECHO

Para el próximo día 2 de Abril ha sido ya señalada la fiesta inaugural de la Biblioteca en la Asociación de Estudiantes de Derecho, para cuyo acto se ha dispuesto un excelente programa, siendo uno de sus números la oración del Profesor doctor Alberto del Junco, condiscípulo que fué del malogrado Carlitos Aguirre, cuyos padres tan altruista y pródigamente han contribuido al fomento y posible realización de esta Biblioteca, tesonera labor emprendida y culminada por el infatigable Lorenzo Rodríguez Fuentes, posible presidente social en el próximo año.

REUNION DEL PROFESORADO D EFARMACIA

Previamente citado por el señor Decano de la Facultad de Medicina y Farmacia, celebró su primera reunión el Profesorado de la Escuela de Farmacia, en su despacho oficial, para tratar de la redacción del "Memorandum" que será presentado al señor Rector exponiéndole las principales necesidades de sus respectivas Cátedras y Laboratorios.

Durante dos horas estuvieron tratando los profesores señorita doctora Rosa Trina Lagomasino, y doctores Alacán, Hernández (A) Capote (C) García Morales y Bernal de dichos particulares, conviniendo en celebrar ulteriormente, otra u otras reuniones al objeto indicado.

CITACION AL PROFESOR DE VETERINARIA

El señor Decano de la Facultad de Medicina y Farmacia doctor Luis F. Rodríguez Molina dispuso que fuese citado el profesorado de la Escuela de Medicina Veterinaria, para la reunión profesoral que habrá de celebrarse el próximo día 2 de Abril, a las cinco p. m., en el local de Zanja y Belascoaín (Antigua Escuela de Medicina.)

En esta reunión se tratará de la redacción de un "Memorandum" en que se expongan al señor Rector las más apremiantes necesidades de las Cátedras y Laboratorios de dicha Escuela.

ESTUDIANTES CITADOS PARA EL NEGOCIADO DE MEDICINA

Para normalizar cumplidamente sus respectivos expedientes universitarios han sido citados para que comparezcan en el Negociado de Medicina de la Secretaría General de la Universidad, los siguientes alumnos de esa Escuela:

Señores Oscar Capó y Jiménez de Cisneros; Juan Moisés Alonso Tato; Julio M. Villegas y Trinchet y María Teresa Hernández Ramírez.

De 8 a. m., a 12 y media de la tarde.

RECORDATORIO PARA EL PAGO DEL SEGUNDO PLAZO DE MATRICULA OFICIAL

Próximo ya el término hábil para efectuar el pago del segundo plazo de matrícula oficial, los alumnos de la Universidad y por razón de la experiencia de cursos anteriores es bien recuerden las naturales y del todo inevitables contrariedades que se producen al aglomerarse las solicitudes de pago, tanto en las oficinas de la Zona Fiscal que para mayor y aún completa comodidad de los estudiantes del Alma Mater funcionan en el propio recinto universitario, sino en los distintos Negociados de la Secretaría General, ocasionando todo ello dilaciones y entorpecimientos tan fáciles de prevenir efectuando desd eahora el referido pago del segundo plazo.

ELECCIONES EN LA ASOCIACION DE ESTUDIANTES DE DERECHO

De acuerdo con la modificación recientemente acordada en el artículo 45 del Reglamento respectivo, la Asociación de Estudiantes de Derecho ha de celebrar elecciones para renovar su junta directiva el día 4 de Abril—viernes próximo— desde las 8 a. m., a las 3 p. m., ininterrumpidamente.

El celoso secretario de la Asociación señor José Miguel Pérez y Lamy, verdadero alma mater social, tuvo ayer la gentileza de facilitarnos los siguientes datos al respecto:

La mesa electoral designada para esa jornada la forman: Presidente, señor Luis Botifoll, que lo es de la Asociación; suplente, señor Enrique Hernández Corujo; secretario, señor José Miguel Pérez y Lamy; suplente, señor Rubén Cruz Planas; vocal, señor Rafael de Agüero; suplente, señor José Mestre Pereira.

La Comisión de Orden que actuará ese día la integran los señores: Santiago Pérez Ortega: José M. Sara, Guillermo Pérez y Lamy, Manuel Secades, Carlos Manuel Fernández de Castro y Fernando Pasalodos y Montaña.

Delegados vocales por la Escuela de Derecho Civil: señores José R. Artigas, Raúl Roa y Sara de Llano.

Id. por la de Derecho Público: señores Emilio Roelandts, Mario Cañal y Manuel Gutiérrez Macun.

Id. por la de Derecho Notarial: señores Concepción Vigo, José I. Suárez y José A. Guerra.

Presidente: señor Alberto Espinosa, vice: Rafael Trejo; tesorero: Ernesto Freyre; vice: Pedro Saavedra; secretario: Carlos Prio Socarrás; vice: Armando Parés.

Delegados vocales por la escuela de Derecho Civil: señores Eduardo F. Lens, Humberto Cortina y Corrales y Roberto Ravelo.

Id. por la de Derecho Público: señores José A. García López, Enrique Rodríguez Narezo y Roberto Pérez Abreu.

Id. por la de Derecho Notarial: señores Concepción Vigo, Nicanor Díaz y Luis Rivas Vázquez.

NUEVO DOCTOR EN DERECHO PUBLICO

Ante el Tribunal de Grado formado por los profesores doctor Sánchez de Bustamante, Salaya y Gutiérrez realizó los correspondientes al doctorado en Derecho Público el señor José María Portuondo y de Castro.

En Cerro y Ayuntamiento chocaron el tranvía 310 de Cerro-Calle Habana, que era manejada por Ramón López y el ómnibus 31 de la empresa Amaro, conducido por José Blanco. Los dos vehículos recibieron daños.

Disertación Sobre el Titán de Bronce

El Gral. Eusebio Hernández en la Academia de Artes y Letras

La sesión de la Academia Nacional de Artes y Letras dispuesta para mañana, día 30 se efectuará con arreglo al siguiente programa:

I a) Himno Nacional cubano por P. Figueredo; b) Poutpourrí de aires cubanos «Amparito» de J. Molina Torres; c) Polka de cornetín «Arbucklenian polka» de J. Hartman; d) Criolla «No quiero que me quieras» de G. Roig; c) Duo de flautas «En el bosque» de P. Rojas; f) Habanera «Mírame así» de Sánchez de Fuentes y g) Criolla «Por una flor» de F. Rojas por un sexteto dirigido por el académico, capitán José Molina Torres.

II. Recitaciones por la señorita Mercedes Medina.

III. Palabras de saludo al general Eusebio Hernández, por Miguel Angel Carbonell.

A las diez de la mañana. No se requiere invitación.

EL GUANTANAMO

El vapor de bandera nacional Guantánamo, de la Empresa Naviera de Cuba, llegó ayer de Puerto Rico, Santo Domingo y Santiago de Cuba, con carga general correspondencia y pasajeros, entre ellos las religiosas colombianas María de San Rafael; Efigenia Carrillo; Demetria Maldonado; Ana María Menéndez y Eloísa Oviedo; señores Isaac J. Osorio y familia; Gregorio Gómez; Eloísa Valdés; José L. Delgado y Baudilia J. Gadialdo.

Libros de Texto en Esc. Privadas

Han sido revisados por el Dr. Averhoff y retirados varios

CHEKS ENVIADOS

Por concepto de liquidación del Presupuesto de 1928-1929

El señor Secretario de Instrucción Pública ha revisado todos los textos que se usaban en las escuelas privadas con el fin de prohibir aquellos que no estuvieran de acuerdo con los principios a que deben ajustarse.

Con tal motivo el señor Secretario ha celebrado varias entrevistas con los directores de las escuelas privadas.

Después de un detenido estudio han sido retirados muchos libros editados en el extranjero que contenían errores fundamentales o que estaban en pugna con nuestra ideología de cubanos.

Los señores directores de escuelas privadas han ofrecido acatar las disposiciones de la Secretaría por encontrarlas acertadas.

RECIBO

El doctor Averhoff recibió ayer en su despacho solamente a un grupo de representantes.

CHECKS

Ayer fueron enviados los checks por concepto de liquidación de presupuesto de 1928-1929 a las siguientes Juntas de Educación: Holguín, Cabezas, Ranchuelo, Jiguaní, Santa Clara, Cárdenas, Zulueta, Guacamaro, Palmira, Remedios, Bolondrón, Placetas, Caibarién, Morón, Pedro Betancourt, Gibara, Mantua, Isla de Pinos, Manguito, Los Arabos, Encrucijada, Martí, Jovellanos, San Luis de Oriente, Camajuaní, Bayamo, Florida, Bejucal, Melena del Sur, San Antonio de los Baños, San Cristóbal, San Juan y Martínez, San José de los Ramos, Santa Cruz del Sur, San Fernando de Camarones, Carlos Rojas, Santa Isabel de las Lajas, Ciego de Avila y Colón.

LA HUELGA DEL SINDICATO OBRERO TEXTIL

Continúa en igual estado la huelga decretada por el Sindicato Obrero Textil, a la firma de Robram Manufacturing Co. (fábrica de medias). En la oficin adel Sindicato no se tenía anoche ninguna noticia más sobre el movimiento.

El camión 61580, manejado por Alejandro Martínez Martínez y el automóvil 43024, conducido por Carlos Moya y Zaldo, chocaron en Cerro y San Pablo, ocasionándose daños.

Pablo Hernández Tomás, chofer del auto 9754, acusó a Ramón Ortega García, chofer del ómnibus 50182, de La Especial, de haberle causado daños a su vehículo al transitar por la calzada de Jesús del Monte.

Habana, Junio 3 de 1929.
Dr. Arturo C. Bosque.
Habana.
Muy señor mío:
Un catarro mal cuidado que venía mortificándome desde el verano pasado y con ese motivo he tomado varias preparaciones sin que cesase la tos y demás molestias que me producía dicho catarro. Una familia amiga me habló de su producto "GRIPPOL" y tan solo con dos frascos he sentido un gran bienestar. Le felicito dobleme͏nte por el efecto obtenido y por tratarse de un producto nacional. Haga de esta carta el uso que mejor le parezca.
Su atenta s. s. y amiga
Matilde López.
S|c. Aramburo 13.

E. P. D.

El Señor Don José Vázquez Rivera

HA FALLECIDO

(Después de recibir los auxilios espirituales).

Y dispuesto su entierro para el día 29, a las 5 de la tarde, los que suscriben, su esposa, hijos, madre, hermanos y demás familiares, suplican a las personas de su amistad se sirvan acompañar sus restos desde la casa mortuoria, Avenida Menocal 115, esquina a San José, hasta la Necrópolis de Colón, por cuyo favor les quedarán eternamente agradecidos.

Habana, Marzo 29 de 1930.

Lucila Gaviot Vda. de Vázquez Rivera; Lucila, Emilia, Josefina, José Miguel y Armando Luis Vázquez y Gaviot; Rosa Ramudo viuda de Vázquez (ausente); Vicente y Ramón Vázquez Ramudo; Francisco, Antonio, Aniceto, Manuela y Cándida Vázquez y Ramudo (ausentes); Pbro. Ramón Díaz, J. S.; Luis Vicente y Rosa Vázquez y Fernández; doctor Manuel Villers.

(NO SE REPARTEN ESQUELAS).

CENTRO GALLEGO

E. P. D.

EL SEÑOR

JOSE VAZQUEZ RIVERA

SOCIO NUMERO 29

HA FALLECIDO

Y dispuesto su entierro para las cinco de la tarde de hoy, el que suscribe, en su condición de Presidente de este Centro, invita a los señores Apoderados, miembros de la Comisión Ejecutiva, Secciones y demás señores asociados, para que se sirvan concurrir a acompañar el cadáver de tan meritísimo asociado, desde la casa mortuoria, Infanta 115, altos, hasta el Cementerio de Colón, rindiéndole así el postrer tributo de respeto y afecto.

Habana, marzo 29 de 1930.

LCDO. SECUNDINO BAÑOS,
Presidente del Centro.

M.E.C.D. 2016

HOY DE 3 A 6 DE LA TARDE, QUEDARA CERRADO EL PUERTO A LA NAVEGACION

Mr. Alfred Smith, que conoce la Habana desde 1879, dice que está maravillado del progreso de los dos últimos años

MOVIMIENTO DE VIAJEROS Y BARCOS EN EL PUERTO

Mr. Marconsson, editorialista del Saturday Evening Post, de Filadelfia, declara que está encantado de su estancia en Cuba

Esta tarde, entre 3 y 6 de la tarde, permanecerá cerrado el puerto a la navegación desde la entrada hasta la altura de los muelles de la firma viuda de Ruiz de Gámiz, con objeto de que se celebren las regatas anunciadas.

LOS QUE EMBARCAN

En el vapor Heredia de la Flota Blanca, embarcaron hoy para Nueva Orleans: María Serbila Fernández y Gastón Fernández, familiares del cónsul de Cuba en Chicago; Mr. Edward G. Willingham; Mrs. Mamie D. Willingham; Mrs. Phoebe W. Cook; Miss Marie Tripler; Mr. obert H. Teft; Mr. Richard Hummel; Mr. Robert Lechleiler; Mrs. Lily Lechleiler; Miss Pauline Lechleiler; Mr. Rufus G. Mather; Mrs. Winifred Mather; Mr. Avery Stirratt; Mr. Guy Porter; Mr. John Hart; Mrs. Belle Hart; Miss Irma Hart; Miss Pauline Stafford; Mrs. Jennie Stafford; Mr. Edmund Lowdon; Mrs. Lillie Lowdon; Miss Josephine Stellar; Mr. Trefle A. Moross; Mr. T. A. Kerrigan, assistant del manager de la División de la Habana de la United Fruit Company.

MR. ROBERT MONROE

El director de publicidad de la ciudad de Coral Gable Fla., Mr. Robert Monroe, llegó ayer con su esposa para pasar una temporada en la Habana.

LAS IMPRESIONES DE MR. SMITH

Mr. Alfred G. Smith, con su hija y dos condiscípulas de la misma, embarcan hoy para Nueva York en el vapor Siboney.

Mr. Smith, ex presidente de la Ward Line, ha declarado:

—Es realmente fantástico el cambio y mejoramiento que se advierten desde cualquier sector de la Habana.

Hace dos años que no la visitaba después de ser huésped de esta ciudad desde el año 1879, en cuya fecha el Hotel Luz era el principal de la Villa de San Cristóbal de la Habana.

Los habaneros han demostrado siempre ser hombres apegados al progreso; pero lo últimamente realizado es algo fuera de todo cálculo optimista, y yo, que me considero un viejo amigo de la ciudad, he quedado sorprendido.

LA PRESIDENTE DE LA ORDEN DE LAS ESTRELLAS DEL ESTE

Mrs. Enna Chdwick, esposa del juez de Saz, Stephen J. Schwick, de Washington y presidente de la Orden de las Estrellas del Este, y su secretaria Ollie Roberts, de Tacoma, Washington, llegaron ayer de San Francisco de California, después de permanecer hasta el martes en la Habana; irán a Puerto Rico por la vía aérea.

Acudieron a recibirla Mrs. Fred S. Campbell; Mrs. Rogers Johnson; Mrs. Robert Waters; Mr. M. Lizardo Muñoz; M. Saenz y Louis Trough, y Blay Gregory.

LA RUTA DE LA FLORIDA

Procedente de Tampa y Key West llegó ayer tarde el vapor americano Cuba, de la Peninsular Occidental S. S. C., que trajo carga general y 115 pasajeros, entre ellos Ofelia González e hija; Glen Steinhart y señora; Gerardo Ayala; William Smith y señora; Juan Carbonell; Tomás Renedo; José Figueredo; Dolores Anta e hija; José Seijas; Vicente Milián; José Fernández; A. Marbadall; Miguel Valcárcel y Mr. Ira Y. Bain, del Gobierno de los Estados Unidos; Mr. Julian H. Saenger, propietario del Teatro Encanto y los también magnates de teatros de Estados Unidos E. J. Parke y Henry B. Vincent.

JOSEITO RODRIGUEZ

En el Pennsylvania embarcó Joseíto Rodríguez, primera base del club de base ball Pittsfield, Massachusset.

LOS QUE EMBARCARON

Por la Miami Ruta y en el Governor Cobb embarcaron José Babe y señora; Dionisio Infiesta; José Romariz y señora; Eduardo Laudelli; Quintero Gómez y señora; Jorge Gutiérrez; Jesús Norviella; Isidoro Naxos; W. Silvestre Miranda; Carlos Beracasa; Alberto Blanco; Dr. Edmund Sime; el encargado de los acueductos de Denver Mr. Hiwan Hilts; el presidente del Utah Post Star de Chicago, Mr. John J. Ferris y familia; el abogado de Brooklyn Austin C. Leongh; el profesor de música Theodoro Robinson y señora.

MILLONARIOS DULCEROS

Embarcaron los millonarios señor y señora W. Loft, millonarios dulceros, a quien despidieron Frank Steinhart Jr. y Mrs. Alice Steinhart, e hija y el señor Godoy.

MR. MARCOSSON

En el Pennsylvania embarcó ayer para Nueva York el notable periodista del Saturday Evening Post de Filadelfia, quien fué despedido por el presidente de la directiva del Havana Post y Havana Telegraph, Carl Byoir.

También el señor Presidente de la República le envió un mensaje de despedida.

MUY BIEN IMPRESIONADO

Mr. Smith, el representante de la Panamá Pacific, estuvo a bordo del Pennsylvania, para atender al señor Marconson, presentándolo al capitán y mayordomo y además hicieron recorrido por todos los departamentos oyéndose de labios del viajero muy buenos elogios para el buque.

Con respecto a Cuba, dijo:

—Me voy encantado del exquisito trato que me han dado y me propongo escribir sobre este país deliciosamente bello, y desde luego vendré otras ocasiones.

AGREGADO EN EE. UU.

Embarcó por la ruta de la Florida el señor Jorge Gutiérrez Casanova, de la Embajada de Cuba en los Estados Unidos.

También embarcó Mr. Frederick W. Kirland, jefe de tráfico de la Florida East Coast, y familia.

MR. SCHUTTS

En el Algonquin llegó en compañía de su familia, Mr. Frank Schutts, propietario del periódico Miami Herald y abogado consultor de la Clyde Line.

EL COLUMBUS

El vapor alemán Columbus, el último excursionista que nos visitará este año, llegará el día 6 de mayo en lugar del día 3 que estaba anunciado.

FRED SNARE

Para asistir a unos partidos de goulf en Inglaterra, embarcó en el Pennsylvania Mr. Frederick Snare, conocido comerciante y contratista de la Habana.

FRANQUICIAS

Han sido concedidas las franquicias de estilo para el señor doctor Guillermo Andreve, ministro de Panamá en México y Cuba, quien llegará en el vapor Alfonso XIII el día 2 del próximo mes.

También se le han concedido las mismas franquicias al señor Carlos Vara, cónsul de Chile.

LOS FERRIES

Los ferries Joseph R. Farrot y Henry M. Flagler llegaron ayer de Key West con 26 wagones cada uno de carga general.

MOVIMIENTO DE VAPORES

SE ESPERAN

MARZO 29
Governor Cobb, de C. Hueso.
Heredia, de Cristóbal.
Evangeline, de Miami.
MARZO 30
Orita, de Liverpool, vía España.
Algonquin, de Miami.
MARZO 31
Parismina, de N. Orleans.
Cuba, de Tampa y C. Hueso.
Amapala, de N. Orleans.
Munamar, de N. Orleans.
San Jacinto, de N. York.
Evangeline, de Miami.

SALDRAN

MARZO 29
Cuba, para C. Hueso y Tampa.
Heredia, para N. Orleans.
Siboney, para N. York.
Leerdam, para Veracruz.
Evangeline, de Miami.
MARZO 30
Orita, para Cristóbal.
Algonquin, para Miami.
MARZO 31
Governor Cobb, para Cayo Hueso.
San Jacinto, para Progreso.
Evangeline, para Miami.

EL ALGONQUIN

Directo de Miami llegó ayer el vapor americano Algonquin, que trajo 116 turistas, entre ellos el doctor Albert Cloyd, el banquero Frank Watson y señora; Mauricio Hyman y señora; los aviadores Otto Hover y señora; Joe Crane; el licenciado Thomas Ammerry; Antonio B. Rodríguez; Teresa M. Ferrán; José Banes; Elena Paquín; Jorge Govantes e Irma Abelo.

EL PENNSYLVANIA

El vapor americano Pennsylvania llegó ayer de San Francisco de California y escalas, con carga general y 553 pasajeros en tránsito para Nueva York y 74 pasajeros para la Habana.

Entre estos últimos llegaron el banquero Andrews Carke y familia; doctor Cary Lanchorne y señora; los banqueros Victor Stein y señora; Thomas Paine; el abogado italiano Erald Rezzolio, así como un griego y un colombiano devueltos de la Zona del Canal de Panamá.

Entre los pasajeros de tránsito van el jefe de policía Herbert Goodwin y señora; el diplomático panameño Antonio Burgés; el periodista Jeannette Cramer y el acordeonista Joseph Garbarino, así como varios artistas del cinema.

Le fueron embargados a dicho Sr. por J. Ulloa y Cía. para el cobro de unas deudas. El Gobierno de Cuba podría adquirirlos

SOLICITADA LA ANULACION DE UNA SUBASTA PUBLICA

También se anuncia la venta en esa forma de la casa Dragones, 110, de otra casa en el Vedado, y de otra en el Rpto. Mendoza

(DE LA VIDA CIVIL)

Demanda presentada

Al Juzgado de Primera Instancia del Este correspondió ayer un juicio declarativo de mayor cuantía, establecido por María Rodríguez Ojea y Cárdenas contra Genoveva, Isabel y Juan de Cárdenas y Chávez, Blanca Carrillo de Albornoz y Faura, Paula, José Ricardo, Adelaida y Julia de Cárdenas e Hita.

Trata el mencionado juicio sobre la venta en pública subasta de las fincas Soton, Consecuecia y Brazo Fuerte de la hacienda El Cuzco, por ser indivisible.

JUZGADO DE PRIMERA INSTANCIA DEL CENTRO

A cargo del Dr. José del Valle y Moré).

Una casa en Arroyo Apolo—Por edicto de fecha de ayer, ante el secretario Francisco Boudet, se anuncia para las 9 de la mañana del día 2 de mayo entrante, la subasta de una casa en la Ampliación del Reparto Mendoza, tasada en dos mil seiscientos pesos, que fué embargada a Francisco Pérez y Ruiz contra Francisca Blanco y López.

JUZGADO DE PRIMERA INSTANCIA DE ALMENDARES

(A cargo del Dr. Carlos M. de la Torre).

Demanda sin lugar—Por sentencia de fecha de ayer, ante el secretario Enrique Whitmarsh, fué declarada sin lugar la demanda seguida por Clementina Llerandi viuda de Portela contra los herederos sucesores o causahabientes de Enrique Portela y Llerandi y contra Josefa González Peralta, Enriqueta Portela y González, José Berjery, Benito Grillo y el Ministerio Fiscal.

Subasta—Por edicto de fecha de ayer, ante el mismo secretario, se anuncia para las 10 de la mañana del día 21 de abril entrante, la subasta de bienes muebles por valor de 618 pesos, que fueron embargados a Edward W. Robbins por los Ferrocarriles Unidos, para el cobro de unas obligaciones.

JUZGADO DE PRIMERA INSTANCIA DEL ESTE

(A cargo del Dr. Juan M. Valdés Anciano).

Una casa en el Vedado—Por edicto de fecha de ayer, ante el secretario Augusto C. Oliva, se anuncia para las 10 de la mañana del día 7 de mayo próximo venidero, la subasta de una casa en el Vedado, con frente a la calle 3, tasada en siete mil pesos, que fué embargada a Miguel Lantigua y Rodríguez por Mercedes Sofía del Peral y Navarro viuda de Corcuera, para el cobro de un crédito hipotecario.

Una casa en Dragones—Por edicto de fecha 26, ante el secretario Diego Rodríguez, se anuncia para las 9 de la mañana del día 5 de mayo entrante, la subasta de la casa Dragones 110, tasada en 80 mil pesos, que fué embargada a Mercedes de las Revillas y Salmonte por la Institución Benéfica Manuel Inclán, para el cobro de un crédito hipotecario.

JUZGADO DE PRIMERA INSTANCIA DEL OESTE

(A cargo del Dr. Ramiro Castellanos y Villagelú).

Derechos y acciones—Por edicto de fecha de ayer, ante el secretario Eduardo C. Daumy, se anuncia que se sacarán nuevamente a subasta pública, el día 29 de abril entrante, a las 9 de la mañana los derechos y acciones que ejercita el señor Charles J. Harrah en su reclamación contra el Gobierno de Cuba, que fueron tasados en ocho mil pesos, y se embargaron a dicho señor por J. Ulloa y Cía. para el cobro de unas obligaciones, en juicio en que aquél fué condenado como litigante temerario y de mala fe.

Servicio Aéreo Internacional

El aeroplano correo número 214 llegó a Columbia procedente de Miami, a las 10.45 a. m., conduciendo 19 sacos de correspondencia que pesaban 939 libras con un total de 23,746 artículos postales.

SE DIO A LA FUGA

El aduanero número 22 dió cuenta a la policía del puerto que por el litoral reglano vió, al mediodía de ayer, a un sujeto de raza blanca que llevaba un bulto debajo de la camisa que vestía y al darle el alto se dió a la fuga, dejando los zapatos que ocupé el aduanero.

EL MUNLISTO

De Miami llegó ayer el vapor americano Munlisto, que trajo carga general.

DELANTALES.

Hemos seleccionado cuatro grupos de delantales para sirvientas para ofrecerlos en VENTA ESPECIAL durante tres días.

Termina Hoy

PRIMER GRUPO.

Delantales blancos, de madapolán muy fino, adornados con festón, calados y pliegues. Otros de color para limpieza, a cuadros, a listas o de color entero. Valían 0.55. AHORA 0.35

SEGUNDO GRUPO.

Delantales de muy buena calidad en infinidad de modelos. Blancos, con festón, calados, entredoses y tiras bordadas. Y de color para la limpieza. Valían 0.65 y 0.70. AHORA 0.45

TERCER GRUPO.

Delantales muy finos y elegantes. De madapolán excelente y de cambric. Bordados. Valían 0.90. AHORA 0.60

CUARTO GRUPO.

Delantales de exquisita calidad para vestir. De nansú, cambric, linón, etc. Bordados. 20 modelos diferentes. Valían 1.25 y 1.35. AHORA 0.75

Departamento de Uniformes y Delantales.

Primer piso.

El Encanto

En nuestra Sucursal de Camagüey hacemos la misma oferta a los mismos precios.

DOS NUEVAS REMESAS DE CAMISAS

MANHATTAN

que EL ENCANTO ofrece en

VENTA ESPECIAL.

30.000 camisas a **1.50**

Muy superiores a su precio. Confección esmerada. Dibujos originales y de moda. Cuello separado o unido.

15.000 camisas a **2.50**

Una oportunidad de comprar camisas de primera calidad, a precios muy bajos, al comenzar la temporada de verano.

Todas las tallas.

El Encanto

En nuestra sucursal de Camagüey se exhiben estas mismas camisas de novedad y se venden a los mismos precios que en nuestra casa de la Habana

UNA BOLSA PERDIDA.

Se ha extraviado en uno de los Departamentos de «El Encanto» una cartera de corduroy color beige.

La persona que la haya encontrado puede entregarla en el Departamento de Informaciòn de «El Encanto», planta baja, y será gratificada si así lo desea.

El Encanto

LA LIGA CONTRA EL CANCER.

Rifa de una Casa.

El lunes 31, de acuerdo con el resultado de la Lotería Nacional correspondiente a esa fecha, rifará una casa la benemérita asociación Liga contra el Cáncer. Quedan ya pocas papeletas disponibles para esa rifa autorizada, las que estarán a la venta en el Departamento de Información de «El Encanto», planta baja, y en el domicilio social de la Liga, Cuba 3. En el primer día hasta el sábado 29 a las seis de la tarde, y en el segundo hasta el domingo por la noche.

Una obra de tales alcances humanitarios sociales no podía por menos de haber culminado en un buen éxito, aparte del valor de la casa rifada.

El precio de las papeletas es de 2,00.

El Encanto

HOY. Sabado, Termina la Gran VENTA ESPECIAL de Ropa Interior de Seda.

Pantalones de seda lisos a 4.00 y 5.00.

Pantalones de seda bordados a 6,50 y 7,25.

Pantalones de seda adornados de encaje en una gran variedad de estilos a 8.00, 10.00 y 12.00.

estilos de alta novedad.

Camisas-Pantalón (Step-ins) de seda con preciosos bordados a mano y encajes rebajadas a 5.25, 5.75, 7.50, 8.75, 9,25 y 10.00.

Comb-Saya de seda lisas a 6,50.

En mejor clase a 9,50.

Adornadas de encajes estilos muy bonitos a 10.00, 13,50 y 14.50

Refajos-Pantalón, de seda inmejorable, adornados de encajes a *12.00, 14.00, 16.00, 18.00 y 20.00.*

Juegos de 2 p. de burato con trabajos hechos a mano, a *5,00.*

Juegos de dos piezas franceses. Todos hechos a mano y adornados de encajes a *10.00, 12.00, 16.00, 18.00 y 20.00.*

C. Noche de burato con bordados a mano a *6,00.*

De crepé de China con bordados a mano y encajes a *8.75, 10.00, 12.00, 13.00 y 14.00.*

Hay más artículos que pueden interesarle.

El Encanto

DEPARTAMENTO LENCERIA.
SEGUNDO PISO.

ESTE VERANO

haga su hogar tan alegre como un jardín.

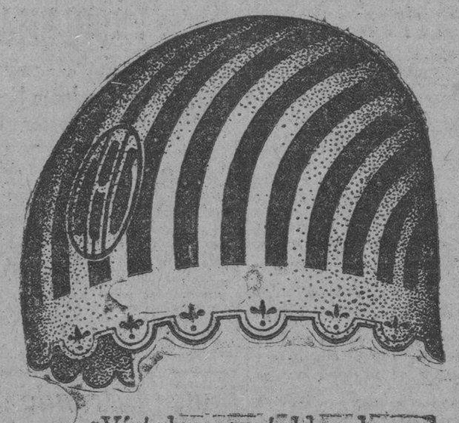

«Vístalo» con toldos de colores animados. Colores y dibujos de la surtida y bella colección de lonas de «El Encanto».

Seguramente entre ellas está la lona que armonice con el estilo y el color de la pintura de su casa.

Una vez así vestida su casa lo estará por mucho tiempo; porque las lonas de «El Encanto» resisten, invariables, los efectos del sol, la lluvia y el uso. Las lonas y la instalación mecánica de los toldos.

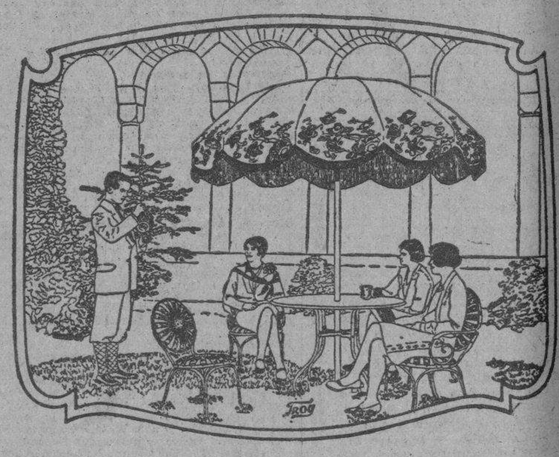

Es un recurso magnífico para agrandar su casa, darle confort y comodidad, hacerla fresca y habitable en todos sus rincones. El portal, por ejemplo, puede ser rodeado de toldos, el living-room del hogar, preservado de las molestias exteriores, la indiscreción del sol y de las miradas ajenas.

Llame por teléfono al A-7221, y un experto de EL ENCANTO pasará por su casa con las muestras de las lonas y los estilos de instalación de toldos. O proyectará y diseñará, de acuerdo con sus deseos, instalaciones especiales, sin que esto suponga, en modo alguno, un compromiso de encargo.

El Encanto

PRIMER PISO.

M.E.C.D. 2016

SECCION 2ª

Para quejarse si no tiene buen servicio M-8404 M-8404

DIARIO DE LA MARINA

Para dictar sus anuncios clasificados A-3333 A-1014

SECCION 2ª

AÑO XCVIII — Acogido a la franquicia postal — LA HABANA, SABADO, 29 DE MARZO DE 1930 — El periódico más antiguo de Cuba — PAGINA QUINCE

A Través de la Vida

Por Héctor de Saavedra

Junto al Capitolio

Una hermosa reunión en torno del busto de Manuel Sanguily, la de la otra tarde en que se inauguró el bronce que ha de mostrar al transeunte, turista o extranjero-criollo, la enérgica fisonomía de aquel gran carácter. Estaban allí, Ramón A. Catalá, Evelio Rodríguez Lendián, Juan Miguel Dihigo, Juan Ramón O'Farrill, Miguel Figueroa y muchos más a quienes, tampoco daña, contra mi costumbre, el tratamiento debido, porque de todos ellos soy el hermano más humilde pero que no ha cesado de amarlos y estimarlos, y no es costumbre en el íntimo sentimiento de la familia anteponer título alguna a las palpitaciones del corazón.

Las personas a que me refiero sin exceptuar a José Manuel Carbonell y al doctor Arturo Sánchez de Bustamante, héroes de aquella hermosa tarde, no son de las que regularmente se encuentran en los cabarets y otros lugares de pública diversión. Cuando se las vé se siente un dulce consuelo porque son siempre gratas ciertas compañías. En la tarde del miércoles pasado gocé unas horas deliciosas, viendo y oyendo...

Hablaron Bustamante y Carbonell, y de la forma impecable no era posible hacer una crítica, pero de lo que expusieron no bastarían tampoco los elogios más extremados, porque el juicio sin hipérboles ni ditirambos, estaba tan ajustado a la verdad que gran parte del auditorio, que había conocido íntimamente a Sanguily, veía retratado de mano maestra al cubano insigne que rememorábamos. Justamente, departiendo momentos antes con el culto y muy estimable Ministro Plenipotenciario de Venezuela, Su Excelencia Don Rafael Angel Arraiz, le decía que entre las cualidades personalísimas de Sanguily estaba la de una honradez acrisolada y la absoluta ignorancia de "la influencia del Jollar". Vino luego en el discurso del doctor Bustamante el panegírico de esta virtud política y de esta noble cualidad personal y lo que dijo el orador hizo profundo surco en el ánimo de los oyentes y me dió la inmensa dicha de oirlo de labios tan autorizados, porque yo que pasé largos años al lado de "Manuel", entre Hernández Miyares, Manuel de la Cruz y los demás que le mirábamos como un ídolo, sabía cómo era aquel hombre, en sus sentimientos como en sus debilidades. Una cosa que dijo Bustamante y que nadie había señalado era la profunda ternura que existía en el corazón de Manuel Sanguily. Se comprenderá que con mi sensiblería, quizás algunas veces ridícula, había de sentir mi alma de joven una gran simpatía por aquel hombre, que me eligió para Secretario del Instituto cuando él fué nombrado Director y a quien serví con mis mayores esfuerzos materiales, celoso de su gloria.

José Manuel Carbonell, que es un romántico de la Gironda, tenía que amarlo. Bien es verdad que el corazón de este hombre que lo hereda y no lo hurta, se pone siempre al lado de los que "han hambre y sed de justicia" y por ello fué el paladín de Enrique Hernández Miyares, cuando la maldad de unos y la vileza de muchos se regocijaba en sostener que su hermoso soneto "La más fermosa", escrito sobre una idea de Sanguily, había sido plagiado a un poeta español llamado Rodríguez Marín; quien no tardó en declarar que jamás había escrito tal poesía, pero que sin la tenaz gestión de Carbonell, nuestro pobre paisano, hubiera quedado en el oprobio, después de las amarguras que le hicieron sufrir.

Pues todo eso lo sentí aquella tarde en que veía a distancia la grave testa de Gabriel Camps que tanto conoce nuestra historia que tan prolijamente ha vivido, y no lejos de mí a Miguel Figueroa, que sin duda buscaba como yo, el sitio donde debía estar el recuerdo a su padre, tribuno y patriota insigne que vivió por su desgracia en un período de transición, pero que supo hacerse querer por una juventud que l adoraba y a quien, como a Gambetta, lo hubiera seguido a donde quiera que la arrastrase su palabra.

Fuí de los últimos que se apartaron de aquel lugar y cuando las sombras de la noche comenzaban a invadir la tierra confundiendo los objetos, dirigí una mirada de dulce despedida a aquel buen cubano y me pareció que en la faz del patriota se dibujaba una sonrisa de amarga tristeza...

IMPORTANTE REUNION CELEBRADA POR LA ASOCIACION DE ENFERMERAS Y ALUMNAS

Se efectuó en Palacio y fueron constituídos los Comités encargados de recaudar fondos para la Liga contra el Cáncer

VARIAS NOTICIAS DE LA MANSION PRESIDENCIAL

El General Machado retiró su renuncia como Presidente del "Unión Club". Los colonos visitaron al Jefe del Estado

A despachar con el Presidente

Con objeto de despachar con el Presidente de la República concurrieron ayer a Palacio, los Secretarios de Justicia, Gobernación, Sanidad, Instrucción Pública, Estado y Guerra y Marina; y los Jefes del Ejército y la Marina y de la Policía Secreta y Judicial.

Los Colonos

Ayer por la mañana visitaron al Jefe del Estado los miembros que integran la Directiva de la Asociación Nacional de Colonos señores Painceira, Berrayarza, Gracia, Blanco y otros, los cuales después de cambiar impresiones con el Presidente sobre los problemas azucareros, interesaron del Ejecutivo resolviera en sentido favorable la petición formulada por los Colonos que reciben azúcar en pago de caña, los cuales desean que el Gobierno les financie por dinero dichos azúcares a fin de poder tener numerario con que atender a sus necesidades. El Presidente de la República les ofreció estudiar dicha petición a fin de ver la manera de poder resolver favorablemente dicha petición.

Dando las gracias

El líder obrero Sr. Avelino Fonseca, que acaba de acogerse a la Ley de Amnistía votada a su favor, estuvo ayer en Palacio con objeto de dar las gracias al Presidente de la República por haber sancionado esa ley que le devolviera la libertad.

Nueva amenaza de huelga

Con el Secretario de la Presidencia Dr. Herrera se entrevistó ayer el líder obrero Sr. Arévalo, tratando asuntos relacionados con los problemas del obrerismo en Cuba. Departiendo el citado líder con los periodistas hubo de manifestar, que no tenía noticias de la anunciada huelga general para el primero de abril, la cual estimaba sin motivo para ello. Con relación a la huelga que anuncian los empleados de los tranvías llevar a cabo todos los lunes como señal de protesta por la rebaja de sueldo, manifestó el citado líder, que esto era absurdo, resultando a la vez perjudicial para los mismos obreros.

A su finca

Acompañado de sus Ayudantes de Guardia se dirigió ayer por la mañana a su finca Nenita de Santiago de las Vegas el Presidente de la República en la cual permaneció hasta por la tarde que regresara de nuevo a Palacio.

El Unión Club y el General Machado

El Unión Club de la Habana satisfizo ayer a la sucesión de don Laureano Falla Gutiérrez la parte pendiente de la cantidad que éste hubo de facilitarle, en un gesto de exquisita cooperación, para construir su residencia social.

Significando a la vez ese pago la liquidación absoluta del pasivo de esa prestigiosa sociedad, que en este momento no adeuda suma alguna a nadie, por ningún concepto, su junta directiva y cierto número de significados socios quisieron dar al acto de firmar la correspondiente escritura una elevada significación de afecto y simpatía al Presidente de la República, que preside a la vez el Unión Club, y concurrieron al Palacio Presidencial con el Notario Dr. José Grau Triana y los representantes de la sucesión acreedora.

El doctor Carlos Miguel de Céspedes, como vicepresidente de la sociedad, dirigió sentidas frases al Jefe del Estado en nombre de sus compañeros de directiva y en el de los asociados, para significarle cuanta es su gratitud por los esfuerzos con que ha conducido el Club al floreciente estado en que se halla, a la vez comunicarle el acuerdo unánime y entusiasta de la propia junta, inspirado en las peticiones expresas de la inmensa mayoría de los socios, que rehusa aceptar la renuncia que el señor Presidente tenía presentada a la jefatura de la mencionada colectividad, le reitera su adhesión y le ruega que permita a aquella continuar enorgulleciéndose de ser el único organismo de esa clase que tiene como jefe visible a quien es Jefe de la Nación.

Después que el señor Camps le hizo entrega de las solicitudes en que cerca de trescientos miembros destacadísimos del Club de los 430 que en conjunto lo integran, le suplican que no abandone su Presidencia, el señor Presidente, visiblemente emocionado por las reiteradas demostraciones de cariño y devoción de sus compañeros del Club, de la Sociedad que—según dijo—representa para él un segundo hogar, con sentidas frases accedió a retirar por ahora su renuncia, pero haciendo votos porque en la próxima elección se designe para ocupar la Presidencia del Unión Club a su actual Vicepresidente el doctor Carlos Miguel de Céspedes; y declaró que es éste, por ser quien viene en realidad, desempeñando las funciones del cargo, los demás miembros de la directiva y los socios, quienes merecen todos los homenajes y agasajos.

Aludió después a la simpatía con que se enteraba del acuerdo adoptado también por la Junta Directiva en el sentido de perpetuar la memoria de don Laureano Falla Gutiérrez, colocando su retrato en los salones sociales y pagando así una deuda de gratitud que no quedaba saldada con el otorgamiento de la escritura, por cuanto su ayuda a la Sociedad fué prestada en condiciones tan excepcionales que prácticamente, el plazo las seguridades de la deuda, el interés y la forma de pago fueron las mismas que el mismo Club quiso imponerse, haciendo posible esa noble conducta el acto simpático que se llevaba a cabo; puesto que bajo los términos requeridos por otras entidades para concertar el préstamo, difícilmente se estaría hoy a la mitad del camino.

Terminó el Jefe del Estado señalando la revoción que ha sentido siempre por el Club y por sus socios, a quienes considera, no como amigos, con ser esto mucho, por el valor que concede a esa palabra, según explicó, sino como verdaderos camaradas; inclusive a aquellos que lo combaten y con los cuales desearía departir, esperanzado de lograr que noblemente rectificaran sus apreciaciones.

Todos los concurrentes fueron obsequiados con champagne y se retiraron visiblemente satisfechos del hermoso acto.

Relación de personas, directiva en pleno y socios del Unión Club que asistieron al acto de firmar la escritura de cancelación de hipoteca de la casa club de dicha sociedad:

Directiva: Dr. Carlos Miguel de Céspedes, Sr. Francisco Camps, Dr. Francisco Lesa, Sr. Luis Díaz, Dr. J. R. Villaverde, Sr. Enrique Aldabó, general Pablo Medieta, Sr. Ricardo Herrera y Guiral.

Socios: Dr. Viriato Gutiérrez, Sr. Ignacio Irure, Sr. José Antonio Frías, Sr. José Antonio Cabalgas, Sr. Enrique Zayas, Sr. Antonio González Mora, Sr. Eloy Martínez, Dr. Néstor Mendoza, Sr. Luis E. Ricart, Sr. Ramiro Contreras Sr. Francisco Zayas, Sr. Pedro Pablo Echarte, Sr. Gustavo Aróstegui, S. Henry Catlin, general Matías Betancourt, Dr. Felipe González Sarraín, Sr. José Emilio Obregón, Sr. César Cano, coronel Julio Morales Coello, Dr. Tomás Felipe Camacho, Sr. E. Falla Gutiérrez, Sr. David Suero, Sr. José Grau, Dr Celso Cuéllar del Río.

Al General Machado le fué entregada la siguiente carta:

'Habana, Marzo 26 de 1930

Sr. Gral. Gerardo Machado.
Presidente del Unión Club.
Presente.

Tengo el gusto de comunicarle un acuerdo de la Junta Directiva de 25 de Marzo del corriente, y que copiado a la letra dice:

"La Junta Directiva conoció—por informe del Dr. Céspedes—del propósito que tiene el Presidente de la Sociedad Gral. Gerardo Machado y Morales, de renunciar a su cargo, principalmente por no permitirle sus ocupaciones de Gobierno desempeñar el cargo con el celo y eficacia que él acostumbra desplegar en todas sus actividades.

La Junta acord,—por unanimidad,—no aceptarle la renuncia y laborar intensamente para disuadirlo de sus propósitos, no sólo porque el momento es de alegría y de triunfo para la Sociedad—y como es natural para su Presidente—que actualmente cancela la hipoteca que grava el Club, ahora libre de toda deuda, sino también porque es justo que la Directiva en pleno, sin una sola deserción muestre ante la próxima Junta General, que gracias al apoyo moral y material de su Presidente, ha podido,—en poco tiempo,—coronar una obra que de otro modo hubiera requerido muchos años.

Y si no fueran bastantes estas razones, la Junta confía en que bastará acercarse al corazón del Gral. Machado para encontrar allí,—siempre latente,—su vieja devoción por el Club, que le impedirá abandonarnos en estos momentos.

La Directiva,—para terminar victoriosamente su período,—invoca, ahora más que nunca,—el apoyo del viejo amigo, la colaboración del camarada intachable y la disciplina del soldado que no abandonará a su ejército en pleno triunfo".

Lo que transcribo a Ud. para su satisfacción reiterándole los votos de mi afecto personal.

De Ud. atetamente, — Dr. Francisco Leza,—Secretario".

Enfermeras y alumnas

En horas de la tarde de ayer se celebró una reunión en el salón de recepciones de Palacio, convocada por la distinguida dama señora Angela Elvira Machado de Obregón, como patrocinadora de la idea de celebrar una rifa de un automóvil y dos solares para recabar fondos tendientes a construir la casa de la Asociación Nacional de Enfermeras y Alumnas de Cuba.

En esa reunión se constituyeron los Comités encargados de organizar la propaganda, venta de papeletas, etc., para llegar al fin perseguido y anhelado hace tiempo de levantar la casa de las enfermeras de Cuba.

Esta idea surgió hace años y ha sido mantenida hasta hoy por la señora Pegrina Salda y Caridad Coello, así como por su actual Presidenta la señorita Martina Guevara.

A la reunión concurrieron las siguientes damas:

Señoras Leticia de Arriba de Alonso, Marquesa de Tiedra; Rosa Guas de Inclán, Mina de Truffin, Serafina Diago de Gómez, Celi Sarrá de Averhoff, Graciella Varona de Espinosa, María Luisa Decall de Guas Inclán, María Albarrán de Presno, Alicia Párraga de Mendoza, María Gómez Mena de Cagigas condesa de Revilla, Dolores Machín viuda de Huppman, María Elvira Vera Verdura de Alfonso, Nandita Sanguily de Nogueira, Lila Hidalgo de Conill, señorita Rosa Martínez Ortiz, señoras Mamerta González de Delgado, Margarita Johanet de Céspedes, Rosalina Lasanta de Ruiz Mesa, Gisela Hernández de Sánchez Abalí, María Montalvo de Soto Navarro, Regina Turffin de Vázquez Bello, Teté Moré de Suárez Solís, señorita Nena Castellanos, señoras Juanita Cano de Font, María Josefa Argüelles de Cámara, señorita Estrella López Clausso, señoras María Luisa Gutiérrez de Solís Maruja Barraqué de Sánchez y señorita Esther de Rojas.

Presidentas de honor: señoras Elvira Machado de Machado, América Arias viuda de Gómez, Mariana Seva de Menocal, María Jaén de Zayas.

Vicepresidentas de honor: señoras Angela Elvira Machado de Obregón, Laudelina Machado de Grau, Berta Machado de Sánchez Abalí Corina García Montes de Abalí, Ofelia R. Arango de Herrera, Elvira Obregón de Cruz.

Presidentas efectivas: señora María Espinosa de Fernández, señorita Martina Guevara.

Vicepresidentas efectivas: señoras Matilde G. de Héctor, Amelia Cancio Bello de Rensolí, Ambrosina Méndez de del Pino, Aurora Pérez Suazo de Navarro, Valeria Marcos de Ascanio, Amparo Vega de V. Valenzuela, Enriqueta del Cañal de Pérez López, Alejandrina San Martín de Peña, Carmela Nieto de Herrera, Pilar C. de Rodríguez Machado Amelia Solberg de Hoskinson, Pilar L. de Houston, Marta Payne de Méndez Capote, Felicia Cejas de R. Barahona, Isabel Martínez de Alquízar, señoritas Isabel Walker y Emma Deulofeu señoras Carmen Cao de Mazas, Adelaida H. de Madan, Mercedes M. de Ponce de León, Dulce M. Montes de Pérez Cabral, Dolores G. de Lebredo.

Secretarias y vices: señora Fina Forcade de Jackson, señoritas Caridad Coello Hortensia Pérez, Carmen Sainz, Margarita Cata, Mariana Mascaró.

Tesoreras y vices: señora Paulina Larrea de Oyarzun, señorita Pelegrina Sarda, señoras Josefina L. Oña de López Silvero, María B. de Torriente, Aurora V. de López, señoritas María Lacher, Teresa Llerena, Evangelina García, Felina Rodríguez, Susana Puig.

Vocales: señoritas Eloisa Frías, María Castellanos, Elena Pujol, Petronila Bougeras, Antonia Rodríguez, Carmen Pastor, Odelinda Alvarez, Ernestina Chaviano, Angela Lastra, María Elvira González, Jesusa García, Rosa Bosch, señoras Susana Mas de Suárez, María Rodríguez Díaz de Lagares, señoritas Francisca Jiménez, María Yanes, señoras María Luisa Aguirre, Carmen Viscens, señorita María Hernández, señora María Luisa Fernández Flores, señoritas Julia Coello, Ela Graupera, Emma Díaz, Julia Gatiez, señoras Antonia Prieto de Calvo, Dolores Hernández, Adelaida Jiménez viuda de García, Dulce María Alonso, señorita Rosa Broche, señora Crispina Morán, señoritas Generosa Calvo, Ramona García, Rosa Luisa Ortiz, Sarah González, señora Emilia de Lima, señoritas Ana María García, María Josefa García, Margarita Andino, Amelia Guardia, María Borges, Delia Ruiz, Carmela Cusco.

Durante la reunión se trabajó intensamente, procediéndose a la designación de los siguientes comités encargados de la organización completa de la rifa benéfica que tendrá celebración el 31 de julio del presente año y con cuyos fondos se logrará el ansiado deseo de levantar la casa de las Enfermeras y Alumnas de Cuba:

Comité de propaganda periodística: señoras Angela Elvira Machado de Obregón, Carmela Nieto de Herrera, Teté Moré de Suárez Solís, señorita Susana Puig.

Comit; de propaganda en la Habana para colocar papeletas y carteles: señoras Aurora Pérez Suazo de Navarro, Valeria Marcos de Azcanio, Amelia Solberg de Hoskinson, Estrella López Clausso, Crispina Morán, señorita Angela Lastra.

Propaganda de radio a cargo de la señora Amelia Solberg de Hoskinson.

La Tesorería para la entrega de lo recaudado por la venta de papeletas, se establecerá en la Escuela de Enfermeras del Hospital Calixto García. Estarán al frente de ella la señora Paulina Larrea de Oyarzun, tesorera del comité patrocinador, y la señorita Pelegrina Sardu, tesorera de la Asociación Nacional de Enfermeras, a cualquiera de las dos se podrán dirigir.

La propaganda Mazorar y General Machado estará a cargo de las señoras Pilar Celorio de Rodríguez Machado, Miss Isabel Walker y la señora Leonor Hernández.

A la terminación de la reunión las damas asistentes a la misma fueron obsequiadas con pastas y licores.

ESTADO DEL TIEMPO

Nota del medio día del viernes.

Depresión en la región central del Golfo de Méjico moviéndose hacia la Florida. Hay bajo barómetro también desde Grandes Lagos hacia el Nordeste. Y en el resto de los Estados Unidos, Atlántico y porción occidental del Golfo existe alta presión.

Pronóstico para el sábado: Mitad occidental: Tiempo variable, con algunos nublados y posibles lluvias. Vientos frescos y posiblemente algo fuertes del Sur al Suroeste pasando al Oeste y Noroeste. Iguales temperaturas seguidas de nuevo descenso al cambiar el viento.

Mitad oriental: Buen tiempo. Iguales temperaturas. Vientos del Este al Sur flojos a moderados.

Observatorio Nacional.

Fué su antiguo dependiente

Denunció a la policía Francisco Wong propietario de la fonda de Tamarindo 2, que el día 24 cerró su establecimiento saliendo de él con toda la dependencia, lo que aprovechó Alfonso Chang, su antiguo dependiente, al que tuvo que despedir, para entrar en la casa, para lo que usó un llavín, y apoderarse de una caja contadora que valora en $165.

¡HAY PORVENIR! — por ABELA

—"Nuestro compatriota y compañero David Aizcorbe ha retenido para Cuba el campeonato de sable". ¡Menos mal!

DISCURSOS DE FERRARA Y DAYTON HEDJES EN EL BANQUETE QUE HA CELEBRADO LA SOCIEDAD CUBANA DE NUEVA YORK

LA ORACION DE HEDJES FUE UN BELLO CANTO A CUBA.—LA SITUACION ACTUAL—DIJO FERRARA—NO ESTA DE ACUERDO CON LAS IDEAS DE 1898

NUEVA YORK, marzo 28 (AP.) Esta noche se celebró el primer banquete anual de la Sociedad Cubana de Nueva York, en el gran salón de baile del hotel Biltmore, asistiendo cuatrocientos comensales, entre los que estaban representadas las más altas clases de la nación.

A las siete de la noche comenzó a reunirse la concurrencia en la sala inmediata, donde había una orquesta típica cubana, que la deleitó con los últimos sones y piezas de la música de Cuba. A las ocho comenzó el banquete, siendo cubano el menú.

LA PRESIDENCIA

En la mesa presidencial estaban el Embajador Orestes Ferrara; el presidente del American Club, de la Habana. Mr. Dayton Hedges; el Cónsul General de Cuba en Nueva York, Don Augusto Merchán; el Honorable James A. Gerard, exEmbajador de los Estados Unidos en Alemania; el Sr. Felipe Taboada, ex-Cónsul General de Cuba en Nueva York y otras personalidades.

FERRARA

El Embajador Ferrara, quien fué saludado por enorme ovación cuando se levantó para hablar; comenzó diciendo que alimenta la esperanza de que se encuentre un camino que lleve a una amplia, justa y realmente recíproca inteligencia comercial entre los Estados Unidos y Cuba.

El Dr. Ferrara se refirió a la asociación de los dos países, diciendo que databa desde antes que Cuba se hiciera independiente, y declaró que «en los últimos veintiocho años los cubanos hemos demostrado, con palabras y hechos, que nuestra política hacia los Estados Unidos está inspirada por las más sinceras y entusiastas gratitud y amistad».

EL DESACUERDO

—La situación actual—dijo después aludiendo a los recíprocos intereses económicos—en cierto modo no está de acuerdo con las ideas de los hombres de 1898, ni con las condiciones políticas existentes entre las dos naciones.

El Dr. Ferrara mencionó las estadísticas de los derechos pagados por las mercancías que entran en los Estados Unidos, agregando que toda la América Latina paga en las aduanas norte-americanas menos que Cuba sola. Aunque afirmando que la situación parece ser anormal, el Embajador manifestó que no discutía los motivos de ella, y que «nunca me permitiré decir nada que pueda ser interpretado en forma distinta a lo que siente mi espíritu».

DAYTON HEDGES

A continuación del Dr. Ferrara habló Mr. Dayton Hedges, el que escogió como tema el de los americanos en Cuba, trasmitiendo el afectuoso saludo de la colonia norteamericana de esa nación. Se refirió a la vida de los norteamericanos en Cuba, donde existen sociedades de recreo y sport, escuelas, iglesias, hospitales, etc., afirmando que el número de sus compatriotas que residen Cuba alcanzan a diez mil de ellos seis mil en la Habana, número que aumenta durante la temporada de tourismo.

NO ES EL BAR

Combatió la opinión de que muchos americanos viven en Cuba sólo para beber, asegurando que su propia experiencia le ha comprobado que no es así, pues los americanos de Cuba se dedican a distintas actividades y el bar americano no ha sido adoptado como institución en dicho país.

LOA A MACHADO

Se refirió al buen trato que reciben sus compatriotas en la Perla de las Antillas, cuyo Gobierno es todo lo bueno que pueda desearse, y el que protege tanto al nacional como al extranjero y al frente del cual se encuentra un gobernante enérgico y capaz, el General Gerardo Machado, del que hizo un brillante historial, como patriota y como gobernante.

Habló de los grandes progresos, en todos los órdenes, llevados a cabo por Cuba en sus veintiocho años de vida independiente.

TRANSPORTES

Igualmente se expresó sobre las facilidades de transporte entre Estados Unidos y Cuba, por aire, mar y tierra, lo que facilita el intercambio entre ambos pueblos.

AZUCAR

Entró después a hablar sobre la gratitud de los cubanos hacia la patria de Washington, y en cuanto al aumento del arancel azucarero dijo que Estados Unidos había tratado con dureza a Cuba al fijar unos aranceles tan elevados sobre ese fruto y puntualizó el hecho de acceder siempre el Gobierno de Cuba a las sugestiones hechas por el de Estados Unidos, particularmente en cuanto al contrabando de licores.

Añadió que la vida comercial de sus compatriotas es sumamento agradable en Cuba.

Terminó diciendo que le es muy grato el saber que su más caro deseo se verá realizado, cual es el respeto y amistad que actualmente existen entre los Estados Unidos y Cuba y entre los pueblos de Cuba y los Estados Unidos, que perdurarán para siempre.

Nutridos aplausos acogieron las palabras de Mr. Hedges.

Terminado el banquete se celebró un baile que duró hasta la madrugada.

COUNTRY CLUB PARK

MAGNIFICO LOTE DE 4,144 METROS ADMIRABLEMENTE SITUADO. SE VENDE MUY BARATO, DANDO FACILIDADES DE PAGO. INFORMA: JULIO C. GRANDA. OBRAPIA, 33. TELEFONO M-5921.

HOY, todavía, puede usted adquirir

papeletas de la rifa de una casa por la Liga Contra el Cáncer.

EL SORTEO ES EL LUNES 31 por la LOTERIA NACIONAL.

Cada papeleta vale $2.00

La casa vale $10,000,00

Están a la venta en estos lugares:

Vidriera del Café "LA ISLA", Galiano y San Rafael.
" " " "EUROPA", Obispo y Aguiar.
" " " "LA AVENIDA", Reina y Belascoain.
" " " "EL DIA", Galiano y Trocadero.

Puede usted también solicitarlas por teléfono a la

LIGA CONTRA EL CANCER: M-3445

CUBA núm. 3, altos

Si suena "ocupado" llame a estos otros teléfonos:

A-1673 F-3066 A-3032

La casa que se rifa está situada en la calle 14 del Reparto Alturas de Almendares a media cuadra de la Calzada de Columbia y casi en la esquina del Stadium "Tropical". Puede usted ir a verla.

COMPRE UNA PAPELETA. HARA UNA OBRA DE CARIDAD SOCIAL A LA CIENCIA Y A LA HUMANIDAD.

DEL SENADOR L. FERNANDEZ HERMO AL DOCTOR CELSO CUELLAR DEL RIO

Despierta interés extraordinario la contienda que se entablará entre los señores Sardiñas y Enrique Zayas

INFORMACION GENERAL DEL MOVIMIENTO POLITICO

Roberto Asón está recorriendo la provincia en trabajos de gran valor para el liberalismo. Tranquilidad conservadora

La Habana, marzo 28 de 1930.

Dr. Celso Cuéllar del Río, Senador por la provincia de Matanzas.

Presente.

Mi querido amigo y compañero:

En tu carta de hoy, publicada en el DIARIO DE LA MARINA, palpita el afecto de una vieja y arraigada amistad iniciada ha treinta años cuando los dos, aun niños, luchábamos en la organización de aquel glorioso Partido Nacional Cubano, cuyos principios y doctrinas hemos mantenido: credo patriótico que sos tiene y desarrolla desde el alto cargo de la Presidencia de la Repúblila el Honorable Presidente, bandera que nos arrulla y nos cobija bajo sus pliegues y que nos acompañará siempre en la vida pública de nuestro país, astro que nos ilumina, faro que nos guía por los intrincados y áridos caminos de nuestra vida nacional, bandera que juramos defender dentro de la patria amada y que florece más bella en cada aurora, más linda y más hermosa cada día, más seductora en cada atardecer y a la que nos debemos con toda nuestra lealtad y a la que no renunciaremos nunca, pues no habrá ningún amor que nos haga sentir más idolatría que el de nuestra honrosa ciudadanía.

"Crítica" nos ha descabezado y nuestro descabezador ha sido el consagrado periodista señor Aldo Baroni, de quien hemos recibido en el balance que en este momento nos obliga a realizar de nuestra amistad más de una vez elogios inmerecidos, error en que ha incurrido y que de manera tan brillante ha rectificado ante la opinión pública cubana. Esperemos, amigo Celso, ver si el pueblo de Cuba, especialmente el que radica en el territorio de nuestras actividades electorales, corresponde en su día al juicio que hemos merecido del director de dicha publicación, crítica inspirada por el más sano patriotismo, con verdadero interés y de manera tan gallarda a los que ocupamos cargos de representación popular. Por mi parte, respetuoso de los ideales democráticos, experimento y veo con agradable satisfacción que los que se llaman orientadores de la opinión pública desde el Cuarto Poder del Estado nos interroguen en cualquier momento y en cualquier instante que ellos estimen prudente residenciarnos sobre la labor que cada uno de nosotros ha realizado en el alto desempeño de la comisión confiada por el pueblo soberano: pero mucho más todavía debe satisfacernos si la interrogación resulta formulada por persona de talento y de saber, como sin duda le ha sido reconocido por todos, al director de la revista "Crítica" nuestro distinguido conciudadano señor Aldo Baroni, pues a él destaca sobre todos los demás el gozar de ese privilegio, dado su característica personal y la que le ha distinguido siempre en todos los cargos que de la misma índole ha desempeñado en las distintas empresas periodísticas de las cuales ha formado parte y donde ha dejado reconocido por todos sus compañeros y jefes, sus más altas virtudes, no sólo de lealtad, sino de idoneidad, capacidad y talento.

Celebremos, pues, tú y yo, la próspera vida que merece ya de tener en el estadio de la prensa cubana la prestigiosa revista "Crítica" y lo único que debemos lamentar es que en el seno de la gran familia periodística cubana no se haya seguido por los demás compañeros al elogiado periodista y el que, con alto ejemplo, les viene trazando uno y otro día, la senda y el camino del honor que ha de conducir al periodista al lugar respetado y glorioso en que debe de residir la dignidad de su ministerio, y que con tanto tesón defiende desde su palenque periodístico el que supo despojarse de la muy honrosa ciudadanía que ostentaba por nacimiento en la patria de Garibaldi, Mazzini y Cavour para incorporarse a nuestra ciudadanía, con muchísimo derecho, sobre todo, al que supo forjar en el corazón de una distinguidísima dama cubana los amores de los cuales habían de brotar en nuestra tierra fruto bendito de honorable familia e hijos cuyo cariño por lo intenso le hizo renunciar la patria de su origen y acogerse a la nuestra permitiéndonos así contar en el seno de nuestra sociedad con tal revelante personalidad del mundo intelectual y arrancar a la gloriosa Italia, por su renunciamiento, uno de sus hombres más esclarecidos, una de sus personalidades más extraordinarias, ganando así, con esa actitud, todo cuanto ha perdido la vieja y grandiosa Italia.

Si meditas un poco, amigo Celso: si comparas el ayer con hoy y con mañana, te darás cuenta, haciendo justicia, que Baroni defiende la patria de sus hijos, que es la nuestra, movido por el mismo desinterés con que la sirvieran en nuestras guerras de independencia esclarecidos extranjeros y durante la cual ofrendaron su sangre y sus vidas al ideal de libertad y democracia en Cuba. Veamos en el excelso periodista en su brazo no el machete redentor sino la pluma, tantas veces sostenida por mano de escritor honrado y para el que todos los sacrificios, incluso el de la existencia, será sin duda poco para ofrecerlo al sostenimiento de las instituciones republicanas.

Baroni nos censura por falta de bella labor en el Parlamento; tú y yo y los demás descabezados, podemos ofrecerle, a cambio de su crítica, nuestra lealtad sin límites, antes y después de la elección, al gobierno del general Machado y cuyas bellas obras tan frenéticamente ha aplaudido el distinguido amigo y maestro de periodistas Aldo Baroni.

Recuerda, amigo Celso, esta antigua máxima de los clásicos olvidados: "Aquí vive, ¡oh! deseada fortuna, a quien la busca desprecia, a quien la desprecia busca".

Y ahora se reitera, con la efusión cordial de siempre, tu muy adicto compañero y amigo sincero que te estrecha la mano.

Lorenzo Fernández Hermo.

ROBERTO ASON ACTUANDO EN LA PROVINCIA

Desde Güines, donde ha estado algunos días, nos escribe el Representante señor Roberto Asón. Según sus impresiones, el Partido Liberal desenvolverá en esta campaña una acción máxima, estimando que el tiket que se prepara causará un excelente efecto en la opinión. Ason se muestra satisfechísimo de sus trabajos personales que con la tenacidad de muchos meses de esfuerzo, han puesto su candidatura a una envidiable altura.

NO TIENE INQUIETUDES EL ALTO MANDO CONSERVADOR

El candidato a Senador señor Emilio Sardiñas, nos declaró ayer que no era cierto que hubiera la menor inquietud en el alto mando conservador por el resultado comicial de esta contienda.

—No sentimos temor ninguno sobre el triunfo de nuestros esfuerzos. En cuanto a la Senaduría yo resultaré triunfante. Si los liberales llevan una candidatura fuertemente representativa, los conservadores iremos con ellos inteligenciados con nuestro personal de las mesas electorales. Yo soy optimista y estoy luchando. Los únicos que pueden sentir temor son los "populares" que tendrán que contar exclusivamente con los recursos que posean sin que los partidos liberal, ni conservador, estén dispuestos a facilitarle en ningún sentido el triunfo. Eso es todo, terminó diciéndonos el señor Sardiñas.

LO QUE DICE EL REPRESENTANTE PEÑA

El Representante señor Antonio Peña, Presidente del Ejecutivo de San Nicolás, que es tenido por uno de los cerebros de mayores conocimientos en la estrategia electoral, nos dijo ayer que no era aventurado afirmar que los conservadores ganarían sobre los populares en esta provincia, atendiendo al resultado de anteriores comicios. En 1926, cuando el Partido Popular llevaba a la Alcaldía al doctor Miguel Mariano Gómez, obtuvieron esa posición, pero entre los concejales obtuvieron cuatro puestos, mientras los conservadores sacaron seis. Por los populares fueron electos los señores Vistuer, Vázquez, Acevedo y Lloret y por los Conservadores los señores Orta, Casariego, Borrell, Castelló; Frayle; Goldarás y Wifredo H. Brito.

FELIX AYON NO DIRIGIRA LA CAMPAÑA DE LA HABANA

El señor Félix Ayon nos ha declarado que él no dirigirá la campaña popular de la Habana, como se ha publicado insistentemente.

Eso sí, prestará su valioso concurso al Partido Popular, esperando que salga triunfante el señor Enrique Zayas para sustituirlo en la Cámara.

ALMUERZO EN EL UNION CLUB

Ayer almorzaron en el "Union Club" para tratar problemas políticos del Partido Popular, los distinguidos Representantes doctor Carmelo Urquiaga y señor Enrique Zayas. El tema fué la modificación de la candidatura que ha de darse a conocer el lunes 31 y que el señor Zayas quiere que se vigorice con algunos elementos de valer.

CONDENADOS A ABANDONO DE FUNCIONES

La Audiencia de Matanzas ha condenado a tres años, cuatro meses y un día de suspensión, para cargo de Concejal u otros análogos a concejales del Ayuntamiento de Pedro Betancourt, por abandono de funciones. Los condenados recurrirán al Supremo.

ULTIMA HORA; 3 Y 15 A.M.

Julio Morales Broderman, vecino de 6 y 19, Vedado, de 18 años de edad hijo del Coronel Morales Broderman, fué asistido en el Centro de socorro del Vedado.

Se envenenó con yodo. Está grave.

MUY GRAVE

Gualdimiro Soto Morejón, de 19 años de edad, vecino de Paniagua número 4, dijo que andando por Zanja Real, en el Cerro, vió a dos hombres reñir, se interpuso, y le hicieron agresión a puñaladas. Está muy grave.

La policía supone que él fué uno de los que reñían.

Alamac HOTEL

Broadway and 71st. Street. NEW YORK

Conocido y recomendado por las principales familias que visitan esta Metrópoli. Sirvientes de habla española, cocina ESPAÑOLA y AMERICANA.

CONGO ROOF Piso 2o. Comida, cena, baile, gran orquesta todas las noches.

Table de Hote y a la Carta. Habitaciones amplias y claras $4.00, para dos personas $6.00, por semanas $21.00 y $35.00.

Departamentos de sala y cuarto $8, por semanas $52.00.

Apartamentos de tres y cuatro habitaciones con su salón y dos baños, a precios de verano.

Busque a nuestro representante en la estación o en el muelle. Oficinas y Salón de Lectura del "DIARIO DE LA MARINA".

Oficinas del OPEN ROAD Agentes de Vapores.

HOTEL ESPLANADE West End Avenue y 74 Street Lujosos apartamentos con sus cocinitas. Precios de verano.

Antonio Agüero Gerente Hispano.

Hotel Alamac Cable: ALAMACOTEL

Broadway and 71st. Street. NEW YORK

M.E.C.D. 2016

DIARIO DE LA MARINA

FUNDADO EN 1832

Dirigido hasta 1919 por D. Nicolás Rivero y Muñiz

OFICINAS:

Habana, Prado 103. — New York, 516 Fifth Ave.

Editado por la Compañía DIARIO DE LA MARINA (S. A.) cuyo programa consiste "en la defensa de los intereses generales y permanentes de la Nación cubana, de los especiales de la colonia española establecida en la misma y de la unión y armonía entre los diversos elementos que conviven en el país.—Artículo 1o. de los Estatutos.

TELEFONOS:

Administración y Anuncios	A-5334
Dirección	A-4151
Redacción	A-0301
Quejas	M-8404
Rotograbado	M-6844
Imprenta	M-9665
Anuncios Clasificados y de	A-1014
Suscriptores	A-3333
Deportes	A-4732
Radio	M-7714

PRECIOS DE SUSCRIPCION:

HABANA		PROVINCIAS	
1 mes	$ 1.60	1 mes	$ 1.70
3 idem	" 4.80	3 idem	" 5.00
6 idem	" 9.00	6 idem	" 9.50
1 año	" 18.00	1 año	" 19.00

EXTRANJERO

1 año	$ 21.00
6 meses	" 11.00
3 meses	" 6.00

EL "POOL" DEL CANADA Y LA CRISIS AZUCARERA

HACE días expusimos, ateniéndonos a una correspondencia en la que ampliamente se trataba del asunto, las medidas adoptadas en Carrara para contener la crisis del mármol y elevar los precios, y cómo resultaron, más que infructuosas, contraproducentes, obligando a rectificarlas.

Vamos a exponer hoy, por las enseñanzas que pueda ofrecer, que no otro fué el objeto del editorial a que hemos aludido, algo de lo que está pasando con la llamada guerra del trigo.

En el año 1923 se organizó el "Canadian Wheat Pool", cuyo objeto era buscar mercado para el trigo del Canadá, y para mejorar los precios se estableció una agencia central de ventas denominada "Co-operative Wheat Producers", con la que firmaron un pacto por cinco años los productores, obligándose a entregar durante ese tiempo al "Pool" el trigo que cosechasen.

Los agricultores podían o no entrar en la negociación, según fuese su voluntad, y los que no quisieron suscribir el pacto quedaron en libertad para entregar al comercio su trigo en la forma que les conviniera, es decir, se respetó el derecho que cada uno tiene a manejar lo suyo y disponer de ello conforme le aconseja su interés.

Para abrirse camino, el "Pool" obtuvo que los bancos le facilitaran los recursos necesarios a los efectos de financiar sus operaciones, mediante la garantía del trigo que hubiese de manejar la corporación, la cual, al recibir el grano del agricultor, abona a éste sobre un tercio del precio que se señala, otra parte menor a los dos meses y el completo al hacerse la liquidación final de venta, según la cotización obtenida en plaza.

Con ese aliciente pudo el "Pool" atraer a los agricultores y desarrollar sus actividades con buen éxito. Hasta el año pasado logró mantener la estabilidad del precio y eso sirvió de estímulo para que en el Canadá otros agricultores organizasen corporaciones similares para la venta de los frutos que cosechan. Pero tal éxito ¿se debió exclusivamente a la bondad de la institución, a los recursos con que, contaba, a sus métodos de venta, a la política empleada en la colocación de los sobrantes exportables, a causas, en fin, dependientes de su acción comercial?

Pregunta es ésta que hechos recientes no permiten contestar en sentido afirmativo, sin que nos aventuremos tampoco a expresarnos en forma ni esbosadamente negativa. Lo que podemos asegurar, ateniéndonos a los hechos a que aludimos, es que el "Pool" está corriendo una borrasca en la que se pone a ruda prueba su resistencia.

Por los datos que tenemos, las existencias visibles de trigo de Canadá, son de poco más o menos 5.600.000 toneladas, y las de E. Unidos de unas 4.560.000, superiores ambas a las que había el pasado año, que eran, respectivamente, de 5.062.000 y 3.510.000. Esto que es debido al buen resultado de la cosecha en la Argentina y la mayoría de los países europeos, los cuales, incluso Inglaterra, se retrajeron de hacer compras, explica la crisis, que ha tenido repercusión, por falta de demanda de fletes, en las empresas navieras cuyos buques se dedican al transporte del grano.

El "Pool" canadiense sufrió un fracaso evidente con los cargamentos de trigo que envió a Italia para especular, pues tuvo que trasladarlos a la Gran Bretaña y sacrificarlos en aquel mercado. Quiso imponer el precio, pero sólo obtuvo con eso que los compradores europeos que necesiaban el grano, lo adquirieran de otra procedencia en condiciones más ventajosas. Hechas las provisiones, faltó la demanda y sobrevino naturalmente la baja que desmoralizó el comercio triguero y lo llevó a una situación tan grave como para determinar al Senado y al Ejecutivo de los Estados Unidos a ocuparse en el asunto, adoptando el último, al repercutir el golpe en el país, medidas heroicas, encaminadas a levantar el tipo de cotización. A ese efecto la Junta Federal Agraria adquirió por mediación de sus agentes, en el mercado libre de Chicago, 81.000 toneladas para Mayo, y se autorizaron compras adicionales por la Cooperativa Nacional de Agricultores, hasta 800 vagones del cereal. Se llegó a pensar hasta en cerrar el mercado, lo cual da idea de la alarma que hubo.

¿Hasta qué punto cabe achacar todo esto a la política del "Canadian Wheat Pool"? ¿Triunfará esa política, que los australianos paresen dispuestos a intensificar, si nos atenemos a la recomendación de que se implante un Pool obligatorio hecha a la conferencia de primeros ministros por el gabinete del Estado de Victoria? La próxima cosecha trigura, ¿aliviará o agravará la situación que afrontan los productores del rico cereal? ¡Cualquiera lo sabe! En cambio nadie tiene derecho a dudar que las agencias de venta, aunque sean del tipo de la "Co-operative Wheat Producers" y cuenten con el indispensable respaldo de los bancos para el financiamiento de sus operaciones, se hallan expuestas a contratiempos como los que, sin ánimo de crítica al sistema, sino simplemente a título de información, alejándonos de sostener tesis en pro o en contra, dejamos consignados con la brevedad a que obligan las dimensiones de un artículo periodístico, para que no se haga fatigosa su lectura al gran público.

CARCELES EN VENTA

Carta Semanal de Londres. — Por ANDREW BLACKMORE

HACE poco se ha vendido una cárcel muy conocida de Inglaterra; y otras muchas, muy concurridas en algún tiempo atrás, están ahora desocupadas. Desde 1914 se han cerrado veinticinco cárceles británicas, y las clases criminales han disminuído tanto, que pocos de los edificios y lugares de retención se utilizan ahora en toda su capacidad. En muchos de ellos podrían ponerse muchos más presos de los que hay ahora. Esto se debe a dos causas principales. En primer lugar no se cometen ahora tantos delitos como antes; y en segundo lugar se administra la ley más humana y misericordiosamente. Va aumentando la aversión a enviar a la cárcel a delincuentes por pequeños delitos, o cuando hay la posibilidad de que se beneficien mediante guía y disciplina cuidadosas.

Esta tendencia ha ido desarrollándose de algún tiempo a esta parte, y el número de cárceles británicas es menor que nunca lo ha sido en tiempos modernos. Esta disminución de lugares de retención es una clase de economía nacional que debiera apelar a la imaginación de todos; pero lo que tiene más importancia vital es la prueba que nos proporciona del perfeccionamiento constante del tipo y del carácter del pueblo británico.

MI LIBRERIA

Anecdotario Cubano. — Por GABRIEL CAMPS

TAMBIEN yo padecí en mi juventud de **bibliofilia**, y llegué a reunir muchos libros.

Hoy debe grabarse en la entrada de mi biblioteca el siguiente epitafio:

Linda mata de pelo
Peina tu mano,
Salvo que es corto,
Salvo que es poco,
Salvo que es cano.

La pobre, entre las mudanzas, las polillas, los muchachos, los amigos y criados en materia de libros, latro-facciosos, y el comején o como sabiamente llamaba a la carcoma de los libros Don Felipe Poey y que se me ha olvidado, la han puesto en trance de muerte, de profunda anemia perniciosa.

Cuando el historiador Froude pasó por la Habana le llamó poderosamente la atención lo baratos que eran los libros, particularmente en las librerías de segunda mano; y así lo consigna en su obra. Efectivamente existía en Viena, una casa libresca, que era una especie de lonja o casa de contratación de libros y que repartía catálogos de venta y adquisición de esa mercancía, que al cabo no es para la generalidad consumidora otra cosa, y marqué los libros tasados, por ejemplo en $1·50, que había yo adquirido en diez centavos, o bien en una peseta española en la "Poesía" de Merino, o en "La Moderna Poesía" de López, (a) "Pote"; o en "La Propaganda Literaria" de Chao o en la casa de Turbiano, o en "La Enciclopedia", de Alorda, en la calle de O'Reilly.

Podría recordar la de Miguel de Villa, la de la Vda. de Pozo, la Galería Literaria, la de Barcina, la de Vázquez, la de Andrés Pego, La Propagandista y una de las más concurridas en la calle del Obispo, la de Abraido, que tenía fama de hombre de gran cultura que se veía muy frecuentada por intelectuales de alto coturno, lo que hay que incluir en el **Haber** del Régimen colonial, si es que la consigna no es decir todo lo contrario a lo que se sintió y se vió.

Allí iban con frecuencia, D. Pedro G. Llorente, D. José Román Leal, el prologuista de Castelar, en la vida de Lord Byron; el Juez de Guadalupe D. Ramón María de Araiztegui; el doctor Ramírez Ovando, Catedrático de Derecho canónico y el doctor Luis Estévez y Romero, que lo era de Disciplina Eclesiástica: Francisco Figuera; Eusebio Valdés Domínguez, Nicolás Serrano Diez y otros muchos, entre los que estaban los que luego alcanzaron digno renombre, en la evolución de la cultura cubana, y que no nombro por falta de espacio, en estas columnas.

Recuerdo entre mis adquisiciones, ahora, "La Monja Alférez", que estaba tasada en cerca de dos pesos y que me costó un medio, cinco centavos.

El libro "Noticias Secretas de América", escritas fielmente según las instrucciones del Marqués de la Ensenada por Don Jorge Juan y Don Antonio de Ulloa, Tenientes Generales de la Real Armada, de la Real Sociedad de Londres, y de las Reales Academias de París, Berlín y Estokolmo, y que es un florón en cualquiera librería del mundo, lo adquirí por nada.

El libro sobre las abejas de Valiente, por el texto y por sus grabados, impreso en Santiago de Cuba, no vendría hoy mejor de ninguna parte y lo adquirí por el precio de una carrera en automóvil al Casino de la Playa. Es un primor este libro por su forma y su fondo.

Compré el libro "La Libertad", de Stuart Mill. Estaba acotado al margen de cada una de sus páginas, por algún poseedor anterior y dibujante de este modo: Si en el texto se leía "árbol" pintó un arbolito; si León un leoncito y si Rey, un monarca.

"El Tratado de Alabama" por Caleb Cusing, Ministro de los Estados Unidos en Madrid, se hallaba dedicado por su autor al señor Brigadier don Francisco de Acosta y Albear.

Leí en el lomo de un bello libro, impreso en Francia en Besanson, en dos tomos, "Los Siete Tratados", y lo adquiré por el continente y el título, sin sospechar su contenido que supuse sería de jurisprudencia. Me encontré con la maravillosa obra del ecuatoriano Juan Montalvo, que tanto impresionó a los hombres de letras del tiempo de Castelar y Don Juan Varela y a estos en primer lugar.

Decía la primera hoja: "A mi amigo el poeta "Ricardo Palma. El autor".

En toda la mitad del siglo pasado los estudiantes de medicina de buena posición, después que lucían en el Teatro de Tacón, en el gran festival que se celebraba con motivo de las investiduras universitarias la muceta de médicos, los enviaban sus padres a París de Francia, para que se les presentaran, uno o dos años después, con la borla doctoral, ¡oh, médico de París! Y como tales se anunciaban en diarios y placas. Allí fueron Albertini, Echarte, Oxamendi, La Calle y otros.

Al efectuar el grado, leían la correspondiente monografía, sobre algún tema de la materia médica. Y dedicaban un ejemplar, con su respectiva inscripción y firma en homenaje al ilustre paisano Don Alvaro Reinoso, que residía en París.

Con parte de ellas, empastó grueso volumen Don Alvaro, y luego, por una bicoca, llegó a mis manos tan interesante recuerdo científico y bibliográfico.

También, por dos pesetas, tengo un abultado libro: "Encyclopedie des Connaissances utiles", que dice en su hoja en blanco: "Este libro fué comprado en París **passage** de Lorme, rue de Rivoli, el día 2 de Agosto (martes) de 1853. Día en que supe la muerte de mi buen padre Alvaro Reinoso".

Todo esto disipa la amargura de la vulgaridad, ambiente de esta que llaman civilización moderna, ya que nada es más dulce que el recuerdo de mejores días.

El amo del ingenio "Santa Rosa", Don Joaquín de Mier, esposo de Leonor, una hija de Miguel Aldama, era un aristócrata de los de **verdá**. Este señor era colombiano. Un día me invitó a que lo acompañase a preparar la magnífica casa de vivienda del ingenio, pues esperaba la visita del Conde de París, heredero de la Casa de Francia, que estaba de paso en la Habana. Llegaría un domingo, y tuvimos que buscar al Cura de Unión de Reyes, para que arreglase lo de la misa e improvisamos, como pudimos, un altar que quedó muy bien. Tenía Mier un álbum, con muy valiosas firmas de personajes de todo el mundo. Me tocó mi autógrafo debajo del que puso el Presidente Cleveland y el Arzobispo Corrigan, de New York.

Puse yo: —"el ideal de la vida humana, según Cicerón, es una biblioteca en un jardín... el día de la resurrección de los cuerpos añadirá: en el jardín de Santa Rosa."

Propaganda por el Turismo

Por LUIGI BARZINI

LA estación turística se ha inaugurado con el fervor de una competencia internacional que utiliza los más formidables medios de propaganda y sugestión sobre la generalidad de los norteamericanos en vacaciones Cada año nuevos países entran en la lucha. Inglaterra también, según dicen los últimos cables de Londres, lanza su apelación al turista americano destinando una enorme suma para los gastos de publicidad.

El turismo ha venido a ser un factor muy importante en el movimiento de la riqueza internacional, y ningún país puede prescindir de considerar esta nueva fuente de réditos en su presupuesto. Francia, que ha ejercitado hasta ahora una atracción casi exclusiva sobre el turismo americano, se prepara para defenderse con vastos medios en contra de sus competidores. Alemania y España han empezado a cosechar numerosos frutos obtenidos por medio de la campaña que lanzaron para atraer a los turistas. Rusia también ha llegado al campo de batalla estimulando a los forasteros con las promesas de algo nuevo y desconocido.

La variedad de los itinerarios que se ofrecen como propaganda al turista, es verdaderamente prodigiosa. La jira alrededor del mundo que antes representaba el record de algunos viajeros atrevidos, aventureros singulares y heroicos misioneros, es ahora únicamente una combinación de horarios y billetes de ida y vuelta.

Con la vuelta al mundo, nuevos países vienen en contacto del interés turístico. La competencia aumenta intensamente y con esa competencia empieza la selección de los viajeros. Mientras las masas se movían anteriormente en un mismo sentido, aparentemente sin un destino y propósito, actualmente se distribuyen en varias direcciones, obedeciendo a impulsos diversos, donde el arte, los paisajes o los deportes los atraigan. Mas el programa que prevalece sobre todos los demás. es siempre aquel de la diversión. Por esto los países interesados en el turismo no sólo ofrecen recreaciones para el espíritu, sino también placeres para los sentidos. El mundo siempre ha deseado divertirse. El ciudadano americano siempre está listo para hacer "whopee". El país que más divierte a los turistas tiene más fortuna que el que más los instruye.

En tanto que la competencia internacional viene a ser más aguda, la cuestión de precios se torna en un importante factor en la selección de un lugar de diversión. El traer el máximo confort y facilidades al nivel regular de posibles gastos de máximo número, es el problema fundamental en la política turística. Es interesante, por lo tanto, seguir con la más grande atención los experimentos de la nueva estación, principalmente en Italia, a donde se dirigen las nuevas migraciones de turistas, no solo por su magnífico servicio de navegación, sino por las atinadas disposiciones gubernativas que tienden a valorizar todas las posibilidades de atracción para los visitantes extranjeros.

La formidable competencia sostenida por todos los países para aumentar el turismo trasatlántico exi el empleo de medios adecuados para enfrentarse con la nueva situación. Seguramente habrá crisis en el movimiento de turistas debido a causas temporales, pero es imposible que sobrevenga una súbita paralización en el movimiento del turismo que ha venido a ser una costumbre importante en este país donde antiguamente solo se veía la clásica figura del americano sedentario fielmente ligado a su mecedora.

Nunca se había presentado la competencia turística en forma tan imponente y agresiva.

Se tiene la preocupación de que hay menos oro en los Estados Unidos, pero siempre hay más de lo suficiente para poder gastar algo de lo superfluo en los días de fiesta.

New York, 1930.

BALANCE DE HOOVER

Por ANTONIO ESCOBAR

MR. Hoover ha cumplido ya su primer año de Presidencia. ¿Lo ha hecho bien o mal? El balance que se le ha pasado no es como los comerciales, en los que hay que atenerse a lo que digan los números. Se trata de hechos, que no todos los "balancistas" interpretan lo mismo; y aquí entran la pasión y el espíritu de partido.

Don Alejandro Mon, político astur inteligente y audaz, que fué Ministro de Hacienda y Presidente del Consejo, dijo:

—En política, a los amigos todo, hasta lo injusto; a los enemigos nada, ni siquiera lo justo.

Unos tachan a Mr. Hoover de que no guía al Congreso—esto es, a las mayorías republicanas de él—y que por esto la acción legislativa no es tan rápida y acertada como se necesitaba; a lo cual contestan otros que, si el Presidente pretendiese guiar, los legisladores republicanos no lo consentirían.

En apoyo de lo cual se recuerda lo sucedido hace algunos meses. Mr. Hoover, en un almuerzo en la Casa Blanca, leyó una larga lista de proposiciones de ley llevadas al Congreso; y agregó que si fuesen apro badas, recargarían el presupuesto de gastos, y como consecuencia, exigirán un aumento en los impuestos. En las dos Cámaras se entendió que se las acusaba de derrochadoras.

En el Senado se habló del asunto; Mr. Watson, jefe de la mayoría, defendió al Presidente. Y, apenas terminado su discurso, recibió una nota, en la que se le decía que lo manifestado por Mr. Hoover no se refería a los Senadores y Representantes, sino a los particulares y las empresas que pedían aquellas proposiciones de ley.

Hay amigos del Presidente que censuran a la coalición de republicanos y demócratas contraria al proyecto de ley arancelaria, lo cual, dicen, "es obstruir lo que desea Mr. Hoover"; pero otros amigos de éste afirman que lo pedido por la coalición es precisamente lo que el Presidente aprueba. ¿Quién concierta esta medidas? dijo Quevedo. "¿Quién concierta a estos amigos—se puede decir aquí—y quién sabe qué es lo que Mr. Hoover se trae en este asunto?"

Los republicanos convinieron hace años en que, cuando ellos gobernaban, todo marchaba bien en lo económico; y mucha gente, extraña a la política, admitía eso como artículo de fe. Pero, con un republicano en la Presidencia, ha habido un pánico financiero y están muchos trabajadores sin colocación; por donde se ve que, en esta ocasión el santo no ha hecho el milagro; fracaso que resta popularidad a Mr. Hoover entre el vulgo.

Y los que no son vulgo, los peritos, dicen que el gobierno vió claro en la situación y no contó con el pánico, aunque hubo quienes lo anunciaron, y, cuando vino, lo atribuyó exclusivamente a los jugadores de Bolsa.

—Pronto—dice el veterano **Journal of Commerce**, que es uno de esos peritos—hubo que dar de baja esta visión y se adoptaron medidas que son de dudosa eficacia.

Hay quienes aplauden los nombramientos hechos por el Presidente para la Oficina de Indios; pero condenan los diplomáticos. También se le critica por haber dado la Presidencia del Tribunal Supremo a Mr. Hughes, de quien se ha hablado muy mal en el Senado, donde hubo 52 votos en pro de la ratificación del nombramiento y 26 en contra. Allí se ha dicho—y hay en esto algo atendible—que un abogado, tan identificado con el alto capitalismo—identificación que le producía trescientos mil dollars al año—no es el hombre que conviene para Justicia Mayor en estos tiempos en que las relaciones entre el capital y el trabajo plantean problemas ante aquel alto Tribunal.

Y, sin embargo—y aquí se nos presenta otra perspectiva—el alto capitalismo no está, según se cuenta, contento de Mr. Hoover y hubiera preferido la reelección de Coolidge. Aunque Hoover es rico, no ha hecho su dinero como negociante, sino como hombre de ciencia. Es un notable ingeniero de minas que se ha enriquecido organizando grandes negocios mineros en Africa y en Asia. Su ciencia molesta y humilla a los Cresos que han colocado capital en esos negocios, y a los banqueros y fabricantes; sospechan que a un hombre superior no podrán manejarlo tan fácilmente como al buen Calvino Coolidge. ¿Quién sabe si estos tres años que vienen dará alguna sorpresa desagradable a la plutocracia?

Se le ataca porque crea comisiones para estudiar tales o cuales asuntos; y uno de los críticos es el humorista Will Roger, que lo hace con su gracia habitual. Pero a esto contestan otros, con razón, que esas Comisiones son para investigar los hechos e informar al Presidente y que éste será el que hará proposiciones al Congreso.

A Haití ha enviado una Comisión que está trabajando con rapidez y con aplauso de aquel pueblo. Ha propuesto que el General, jefe de la Ocupación Militar, sea substituido por un hombre civil y con el concurso de todos los partidos se elija la Asamblea Legislativa que ha de elegir el Presidente de la República. Los haitianos, que acogieron con recelo a la Comisión, ahora la aclaman.

Si a la elección de Presidente sigue, en plazo no largo, la retirada de las tropas americanas, se tendrá que poner esto en el haber del balance hooveriano y reconocer que el Presidente ha servido la causa de la libertad y la justicia y atraído a los Estados Unidos simpatías en el resto de América.

Mr. Hoover tiene por delante tres años más de gobierno, en los cuales podrá acreditarse de hombre de Estado. La primera vez que se habló de él para la Presidencia, me pareció un mal candidato, porque carecía de experiencia política; no había ejercido cargo político alguno, no estaba afiliado a ninguno de los partidos y había pasado en el extranjero gran parte de su vida. Su notoriedad provenía de haber sido Administrador—o Dictador—de Víveres durante la guerra y de haber, después de esta, dirigido la distribución de socorros a la gente necesitada de varias naciones europeas; obra admirable, hasta santa, pero que no da experiencia política.

Pero, después, Mr. Hoover ha sido ocho años Secretario de Comercio y un buen Secretario, que ha introducido innovaciones; ha residido en Washington, que es donde se aprende la política americana, como en París la francesa y en Sofía la búlgara. Esto, a un intelectual como Hoover, lo pone por encima de algunos Presidentes, de que aquí se ha padecido y que eran notabilidades de provincias.

Dadas estas circunstancias, tenemos derecho a esperar que el Presidente Hoover lo haga bien; si no lo hace, lo sentiré porque su personalidad me es simpática, como lo es a los intelectuales americanos. Conviene que los hombres de ciencia tengan éxito en el gobierno para que así sean menos los legos que lo ocupen.

NEW YORK, Mzo. 1930.

MUSTAFA KEMAL BAJA EN LA TURQUIA DE HOY

Por EMIL LUDWIG.—Traducción para el DIARIO DE LA MARINA.

III

Kemal proyecta su sombra por todas partes y al mirar un billete de banco al trasluz se le vislumbra en la filigrana como diciendo: "Cave, adsum!" Cuando le indiqué que la gente parecía temerle, se mostró sorprendido: "Hable con el portero, —me replicó,— ni aún él me tiene miedo. Nada puede hacerse a base del temor. El poder basado en los cañones es por necesidad efímero. Durante las contingencias de una revolución pueden ser necesarias y hasta en ocasiones convertirse en imperativa una dictadura. Las grandes empresas no se llevan a cabo nunca por medio de comités. Hoy en día puede Ud. contemplar aquí un país gozando de plena y sosegada paz. No precisamos ni medio kilómetro cuadrado más de territorio, antes al contrario el nuestro es, si acaso, demasiado extenso para nuestras necesidades. Estamos en paz con todas las otras potencias a quienes nos ligan tratados de arbitraje y el ejército tiene como única razón de ser la de protegernos contra un nuevo ataque".

—"¿Por qué no es entonces libre también la prensa?"

—"Lo es, siempre y cuando no ataque las leyes fundamentales del Estado. Somos una república: un Estado laico".

Le recordé que en Atenas hacía un mes más o menos, cierto periódico se desgañitaba a diario predicando el asesinato de Venízelos. "El Ghezi" guardó silencio unos instantes y luego dijo:

—"Tal vez obedezca ese resentimiento a actos anteriores del político cretense, quien fué el que lanzó al pueblo heleno a la guerra de conquista contra Esmirna".

Habló de nuevo sin levantar la voz, permaneciendo más sereno que Ismed y los demás cuando hice notar que Venízelos hablaba en tono conciliatorio de los turcos.

Kemal odia a los griegos a pesar de deber a su alocada temeridad el éxito mayor de su carrera. Salta así mismo a la vista que no puede tragar a las demás razas europeas y que se encuentra en la insoportable situación de tener que dirigirse a ese Occidente cuyo dominio sobre su patria ha hecho cesar, a fin de obtener todo lo que necesita para poder continuar resistiéndolo. El peor artículo que de Europa ha importado es el nacionalismo. Por eso le pregunté si, al hacerlo, no había incurrido en una especie de contradicción de sus principios.

—"De ningún modo,— me contestó.— La ciencia moderna es internacional. Ya nos cuidaremos de seguir siendo turcos. Tampoco admito su comparación con Pedro el Grande. Este impuso las reformas a su pueblo a viva fuerza. Los turcos son de una raza civilizada de antiguo origen y hoy estamos en situación para demostrar científicamente que no descendemos de los mongoles, sino que podemos trazar nuestra descendencia a una era anterior a aquélla en que los griegos se establecieron en Esmirna".

Asombro y no escaso me prodojo el ver que la fuerza de la tradición era suficientemente poderosa para obligar a un dictador a usar del parlamento como de una pantalla tras la cual ocultarse y a buscar apoyo en investigaciones etnológicas después que sus propios arrestos e inteligencia lo levantaron hasta tal pináculo. Bien es verdad que Napoleón empleó una táctica semejante al recurrir al plebiscito del cual se reía a solas. "El Ghazi" que al igual que todos los turcos posee una mentalidad de las que siempre tratan las cosas en serio, ya que carecen de las virtudes y de las debilidades de las razas mediterráneas, no se preocupa en lo más mínimo por esa aparente discrepancia. Su realismo y la rotunda negativa que opone a todo lo que tiende a fantasía le permiten creer a pie juntillas en una limitación arbitraria de las influencias definidas y determinadas. Así se demostró a las claras al hablar de la música europea.

—"He leído en Montesquieu,— declaró,— que no es posible hacer una revolución sin tener en cuenta las tendencias y aficiones musicales del pueblo. ¡Gran verdad es ésa y por consiguiente me fijo mucho en lo que a la música atañe".

Le hablé de lo rara que para nuestro oído resultaba la oriental y afirmé que era el único arte del Este que no pudiéramos comprender. El sostuvo por su parte ser error grave el calificar la música turca como "cosa bizantina y nada más", añadiendo:

—"Nuestras verdaderas canciones sólo se oyen a los pastores de las estepas".

—"¿Me permite Ud. que se las lleve a un nivel más elevado?"

—"¿Cuánto ha tardado la música europea en alcanzar el que hoy disfruta?",— fué su pregunta en contestación a la mía.

—"Unos cuatro siglos".

—"Pues bien, no nos es posible esperar tanto. Por lo mismo estamos introduciendo la música occidental".

Este gran reformador piensa de un modo tan realista que no sorprende el ver en su firma la interminable cola de la "I" descendiendo en larga curva como para mantener contacto con la tierra.

En resumen, nada se obtiene de un individuo o de un pueblo sin pagar el debido precio. Todo en este mundo tiene el suyo. Si pesamos escrupulosamente en la balanza una cosa y luego la otra nos convenceremos de que el despertar es mejor que el estar dormido y de que es una empresa formidablemente difícil lo de hacer que se despierte un pueblo que dormía profundamente aletargado.

(Trad. de J. J. V.)

Efemérides.-Marzo 29 de 1653

Primeras "Instrucciones de combate" de la Armada Inglesa.

La batalla naval de Gabbard partce que impresionó a los contemporáneos de modo muy diferente a las demás acciones de guerra marítima de la época, pues en las descripciones que de la misma se dieron, se hacía resaltar mucho el hecho de que fué "muy ordenada", que los buques se movieron a la vez, secundándose unos a otros con perfecto orden. Con la otra acción naval siguiente, la Sheveningen, ocurrió lo mismo en cuanto al "orden" de los buques para moverse. La reorganización de la marina efectuada en 1653, que colocaba los buques mercantes en los combates bajo la dirección de marinos del estado, fué un paso de avance para la adopción de un sistema táctico que sustituyera a los combates sin orden ni concierto.

El nuevo sistema se impuso a la marina cuando los almirantes de la armada (Blake, Deane y Monck) dieron al 29 de Marzo de 1653 las primeras "Instrucciones de combate", indicando ya como formación de batalla la línea de primer término en ala. Exigíase en ellas que, tan pronto como se diese la señal de combate, los barcos de cada flotilla "procurasen mantenerse en línea recta" con su propio barco almirante, a menos que éste estuviera inutilizado; en este caso eventual su respectiva flotilla "debía procurar mantenerse en línea con el almirante o con el que tuviera el mando en jefe más próximo de él y más cerca del enemigo". La línea en ala a que se refieren las "Instrucciones" era en las flotillas, pero muchos consideran que se refería a la totalidad de la escuadra. Esto último es muy improbable, pues esta disposición de los buques rompía tan radicalmente con la práctica hasta entonces seguida, que indudablemente hubiera llamado la atención a la escuadra enemiga. Sin embargo, las descripciones sólo hablan de que la escuadra evolucionó con "mucho orden", lo cual indudablemente no significa la formación general en ala. Un documento de julio de 1653 dice que la escuadra inglesa se desplegó en un frente de más de cuatro leguas, lo cual sí confirma la formación general en ala, pero es muy probable que este documento no sea exacto. Como quiera que sea, la cuestión es que está probado que la nueva táctica en los combates navales no se debe a los holandeses como se ha sostenido hasta hoy, sino que fué esablecida por las "Instrucciones de combate", dadas a la escuadra inglesa el 29 de Marzo de 1653 por los almirantes Blake, Deane y Monck.

MARZO 29 DE 1895

El Mayor General Antonio Maceo desembarca en Baracoa junto con otros expedicionarios, para comenzar la lucha por la independencia de Cuba.

UN HIGIENISTA

—¿Pero estás bebiendo el agua del sombrero?

—Ya sabes que yo no puedo beber más que agua filtrada.

(De La Voz, Madrid)

M.E.C.D. 2016

Hoy: Regatas Internacionales de Botes Motores de 3 a 6 p.m.

Cartas A Pincho

(CARTA No. 2)

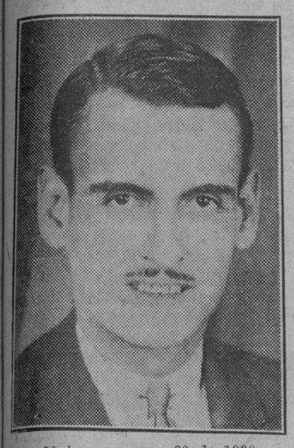

La Habana, marzo 29 de 1930.
Sr. Luis Felipe Gutiérrez.
Madison Square Garden.
New York.

Mi querido Pincho: Te prometí en mi anterior contarte lo acaecido con Mateo de la Osa, el simpático hijo de Motrico, pero no me ha sido posible escribirte con la rapidez que hubiera deseado, por lo que he dado lugar a que Mateo legara a Nueva York y de viva voz te dijera todo lo que le hicieron pasar durante su pelea con Malibrán y despues cuando le ordenaron a Parga que le retuviera el dinero, el que al fin logró despues de dar Luis y sus amigos mil carreras y realizar incontables gestiones.

En cambio a Esteban Reyes, boxeador cubano que tuvo la mala suerte, al igual que la Osa, de dar un golpe bajo, tan fuerte como el que propinó el de Motrico, pues Raul Lezcano que lo recibió estuvo media hora retorciéndose en su esquina, no le dijeron ni "pescado frito". Así están, desgraciadamente, las cosas aquí.

Te habrás enterado de que todo el programa de star bouts que tenía confeccionado Parga hasta el 29 de Abril, se ha venido al suelo, se ha convertido en humo de pajas al irrumpir la Comisión de Boxeo como match maker, al no querer se diera la pelea Bianchi-Mata por no estimar al argentino con suficiente cartel... Cosas veredes Fabio.

Tenemos por acá al amigo Adolfo Font y al no menos amigo Armando Reina, que vinieron de Tampa con la Cuadra de los Tomeguines, así la bautizó un chusco al ser presentados los cuatro pequeños boxeadores desde el ring de la Arena Polar a los fanáticos por el enorme Pepe el Americano. Todos los muchachos de esta cuadra tampeña son pimienta viva, vinieron con las sanas intenciones de alentar el boxeo local, que a no ser los grandes esfuerzos de la Compañía Cubana de Espectáculos, de la que tú formas parte tan directa, se hubiera venido estrepitosamente al suelo pese a la aparición del flamante stadium cervecero en el lugar de la ruinosa Arena Colón.

Pero no sé qué rumbos tomarán los tomeguines y los ruiseñores con los vientos que nos envuelven y que tienen trazas de no amainar. Por lo pronto hoy sábado no hay boxeo, no ha habido forma humana que lo hubiera. ¿Habrá situación más desalentadora? ¿Crees tú por un momento que vale la pena de continuar abrigando entusiasmos por el boxeo en la Habana, de estar rompiendo lanzas a troche y moche por abrirle paso y hacer que luzca en horizontes nuevos?

Tengo en mi poder un verdadero arsenal de apuntes y notas del boxeo por dentro y por fuera y por todos los ángulos que se le mire, de los cuales se deduce, entre otras cosas, que sin la cooperación del boxeador español, que es en todo tiempo el "drawing card" es decir la gran atracción de taquilla, no es posible sostener este deporte en la remozada capital de la república cubana.

En fin, me siento groggy, casi dispuesto a no batallar más y a esperar, como el musulmán, a que pase por frente a la puerta el entierro del enemigo. Creo que por ahora es la mejor política, pues me duele contender contra personas y cosas a las que no obstante sus errores guardo un sentido afecto. Tu pensarás que es una huida en toda forma frente al problema que a todos los amantes del boxeo nos agobia. No lo creas así, siempre me encontrarás en el lugar donde se defienden las causas justas, pero hay momentos en que el ánimo se contrae como los metales y en el que te escribo mi segunda carta es uno de ellos. Recibe un fuerte abrazo y dale otro a "Choco" de tu invariable amigo.

Guillermo Pl.

JACK DUDDLEY DERROTO POR DECISION A JACK HERMAN EN DIEZ ROUNDS

WORCESTER, Mass., Marzo 28.—(AP)—Jack Dudley, peso completo de esta ciudad, derrotó esta noche por decisión a Italian Jack Herman, de New York, en la pelea a diez rounds que ambos celebraron aquí. Duddley ganó todos los rounds de la pelea, habiendo demostrado gran superioridad sobre el italo-americano.

En el semi-final, Eddie Williams, de Worcester, derrotó a Billy Champigny por decisión.

SAGUERO NO PUDO PELEAR

TAMPA, Fla., marzo 28. (AP) Las fuertes lluvias caidas durante el día de hoy obligaron a los promotores a posponer el bout que había de efectuarse esta noche aquí entre el Relámpago Sagüero, de Cuba y Tommy Jones, de Macon Ga., El match se efectuará el próximo viernes por la noche.

Comienzan en la Tarde de Hoy las Grandes Justas de Botes Motores en la Bahía

Unos cuarenta motores participarán de las emocionantes justas internacionales, siendo favorito de los cubanos el **Habana II** de Ramoncito Suero, perteneciente a la clase Hidroplano 151.—Suerito se ha de crecer como de costumbre al timón

Esta tarde se darán gusto los fanáticos de la velocidad sobre las aguas. Comienzan las grandes regatas internacionales de botes motores en la bahía cuyas aguas tranquilas permitirán la celebración de los eventos con toda eficacia, pues de hacerlo como otras veces frente a los muros del Malecón se expone el organizador de las justas a tener que posponerlas por efecto de lo movido del mar. Y como este año los yatchtmen americanos no pueden retenerse un sólo día más de los indicados, han de celebrarse en la bahía.

Unos cuarenta botes motores de todas categorías, más que nunca, tomarán parte en las grandes regatas internacionales de la tarde de hoy Rafael Posso ha hecho un tur de force trayendo para la Habana a todos los competidores de Miami, labor inmensa por lo que significa empaquetar en sus camas a los motores y traerlos a la Habana en un tiempo extremadamente corto, celebrar dos días de competencias y de nuevo al tragín del empaquetamiento y embarco con todo lo cual las embarcaciones sufren mucho.

Los hidroplanos 151, los botes motores que más gustan ver correr, competirán en un total de nueve, de los que son siete americanos y dos cubanos, el «Habana II» de Ramón Suero, y el «Illamba» de Adolfo Ovies. Estas regatas de hidroplanos han de resultar sin duda las de mayor interés, pues con Suerito al timón hay esperanzas de conquistar el trofeo de oro que se discute en esta categoría, el trofeo más valioso para botes motores después de la gran copa de oro americana, lo que pone de manifiesto que la Comisión Nacional para Fomento del Turismo no se anda con ruindades cuando se trata de atraer a Cuba a los ricos turistas yanquis.

En todo el Nuevo Malecón han de encontrar los millares de habaneros que tanto se entusiasman con estas competencias de botes motores, espacio más que suficinte para contemplar las justas bien de cerca. Además se ha levantado una enorme glorieta para los jueces e invitados de la Comisión de Turismo, la que es lo suficientemente amplia y cómoda para alojar gran cantidad de invitados.

Las competencias de hoy empezarán a las tres de la tarde y durarán hasta las seis, minutos más o menos, la mejor hora por ser sábado, esperándose que sea muy crecido el número de concurrentes. Mañana domingo tendrán efecto de nueve a doce de la mañana, también dentro de bahía. Damos a continuación el horario completo que se encuentra marcado para cada categoría y para cada heat.

REGATAS INTERNACIONALES DE BOTES MOTORES
HORARIO

Sábado 29

	p.m.
1) Outboard, primera categoría	3.00
2) 151 Hidroplanos Limitados (Primer heat.	3.20
3) Stock Runabout.	3.40
4) Categoría Abierta Runabout (1er. Heat).	4.00
5) 151 Hidroplanos Limitados (2o. Heat).	4.20
6) Outboard, Categoría Abierta	4.40
1) 151 Hidroplanos (No limitados) (1er. Heat).	5.00
8) Gran Categoría Abierta. . .	5.20

Domingo 30

	a.m.
1) Outboard, primera categoría	9.00
3) Stock Runabout.	9.40
4) Categoría Abierta Runabout (2o. Heat.).	10.00
5) 151 Hidroplanos (No Limitados) (2o. Heat).	10.20
6) Outboard, Categoría Abierta	10.40
7) Categoría Abierta Runabout (3er. Heat).	11.00
8) Gran Categoría Abierta. . .	11.20
9) Regata de la Suerte. . . .	11.40

Tennis Olímpico

COURTS DEL V. T. CLUB
HORA: 2 Y 30 P. M.
FINALES DE DOBLES

Gustavo Vollmer y Germán Uumann, de Cuba, vs. Alfonso Unda y Mariano Lozano, de Méjico.

FINAL DOBLES FEMENINOS

Señoritas M. L. García Longa y Lila Camacho, vs. señoritas Zoila Rodríguez y Amalita Castañeda.

RESULTADO DE LOS MATCHES DE AYER

Vollmer y Upmann, de Cuba, derrotaron a Tapia y Llano, de Méjico.
Score: 6x1-6x4.7x5.

Unda y Lozano, de Méjico, derrotaron a Banet y Morales, de Cuba.
Score: 6x8-6x1-6x4.6x4.

Esta Tarde en Almendares Park los Cosacos de la Muerte Harán Ejercicios de Guerra

El pequeño Georgin, hijo del Coronel Klus, invita especialmente a los niños cubanos a verlo en su caballo batirse al estilo de su lejano país.—Mañana será la última aparición de la Guardia Blanca del Zar Nicolás II

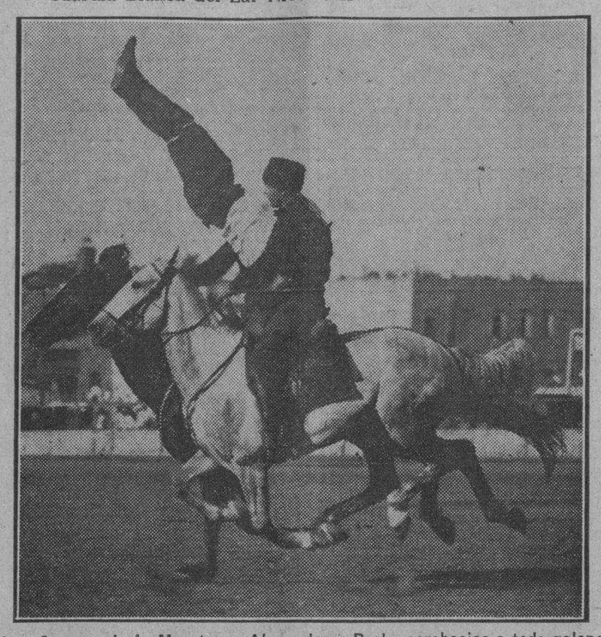

Los Cosacos de la Muerte en Almendares Park: acrobacias a todo galope de los caballos siberianos que repetirán esta tarde los valientes ginetes del coronel Klus

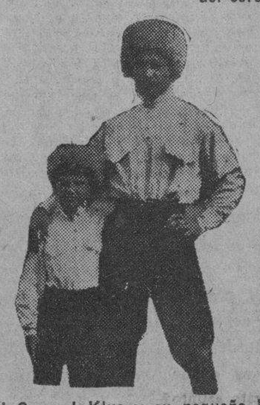

El Coronel Klus y su pequeño hijo Georgin

Georgin, el encantador cosaco de siete años de edad que tantísima admiración causó al presentarse en Almendares Park el próximo pasado domingo ante uno de los públicos más numerosos y el más distinguido que se viera en ese viejo ground de base ball, estuvo ayer mañana a visitar el Instituto de Segunda Enseñanza acompañado por su padre el Coronel Alejandro Klus.

Motivó la visita del pequeño Georgín sus deseos de invitar al profesorado y alumnos de ese plantel que tanto honra la República, a las fiestas de esta tarde y las de mañana en el mismo Almendares Park, fiestas guerreras de los Cosacos de la Muerte sobre sus briosos caballos siberianos, las que han entusiasmado en las más grandes capitales de Europa y América por la emoción que producen esos jinetes incomparables que forman la Guardia Blanca del extinto Zar Nicolás II de Rusia.

Más de diez mil personas han visto ya en esta capital las proezas de los Cosacos de la Muerte y las aplaudieron sin reservas. El diminuto Georgín sin embargo, fué el que más aplausos arrancara por su increíbe bravura y marcialidad, por lo riesgoso de sus carreras a galope simulando actos de guerra. El chiquillo, que es una onza de oro, se llevó tras sí todas las simpatías, y los niños cubanos que lo contemplaban embebecidos les parecía imposible que un fiñe de ese tamañito pudiera hacer tales cosas.

El Coronel Klus se presentará solamente en la tarde de hoy y la de mañana en Almendares Park acompañado de su famoso grupo de jinetes y de Georgín, pues el lunes salen para el interior a cumplir en las capitales de provincia y ciudades importantes nuevos contratos. Los precios de localidades serán de los más bajos, al alcance de todas las fortunas y con el plausible deseo de que concurra el mayor número posible de niños. Glorieta para personas mayores a 40 centavos niños 20. Sol a 20 centavos y 10 respectivamente mayores y niños. No olviden que solamente en la tarde de hoy y en la de mañana podrán ser vistos por última vez en la Habana los Cosacos de la Muerte del Coronel Klus.

Las localidades se encuentran a la venta para la función de hoy y la de mañana, desde las nueve de la mañana de hoy, en el Hotel Palacio, Monserrate entre Obrapía y Obispo, frente al Centro Asturiano, pudiéndose separar las localidades por teléfono a los números siguientes: M.-9917 y M.-9918.

Las Peleas de Esta Noche

—La Rosa y Pablo Villa.
—También pelea Santana.
—Y el español M. Oroz.

NUEVA YORK, marzo 28 (A. P.)—El junior light weight cubano José Díaz, que debería pelear mañana en el Olympia, no podrá hacerlo, y el promotor Jess MnMahon, a última hora ha logrado cambiar el cartel de modo que el adversario de Pete Nebo será Charlie Godman, junior light weight de Brooklyn, veterano de muchas campañas.

Oscar La Rosa tendrá como adversario en uno de los preliminares a seis asaltos a Pablo Villa, de las Filipinas.

A la misma hora que se celebren los bouts del Olympia, otro cubano, el zurdito de Ciego de Avila, Antonio Santana, estará peleando en Brooklyn, en el Ridgewood Arena, donde también peleará el aragonés Martín Oroz.

La Rosa ha recibido muy buenos consejos de Chocolate y espera ponerlos en práctica. El Kid sorprendió a todos los que asistieron esta tarde al gimnasio St. Nicholas, al aparecer allí, recién salido del Hospital. Parece que no es posible mantener al Kid lejos de donde se huela a guante; lo acompañaban Fernando Aguileor y el peso completo Elpidio Pizarro.

Su entrada fué señal para que todo el mundo abandonara su trabajo y viniera a estrechar la diestra de Eligio, y a preguntarle cómo se sentía.

—Como un toro—contestaba a todo el mundo el Kid sonriendo.

Paulino dijo que no era cierto la información publicada hoy en los diarios locales, acerca de su viaje a Orangeburg a convalescer.

—He perdido catorce libras con esta enfermedad y convalesceré dentro de la ciudad—dijo Paulino.

El peso gallo argentino Magnelli, que peleará el lunes con Manny Williams en el Jamaica Arena, terminó hoy su entrenaje.

CRONICA DE ESGRIMA

CUEA GANO ANOCHE LA COMPETENCIA DE FLORETE

Un nuevo triunfo se han anotado los esgrimistas cubanos. Tocóle anoche a los floretistas iniciar la batalla por equipos, y la victoria sonrió a los del patio.

En el floor del basket ball del Vedado Tennis Club efectuáronse los asaltos. El equipo mejicano estuvo representado por los señores Grisi, Izcoa, Prieto, Reyero y Lazo. Los cubanos eran, Edmundo Estrada, Miguel A. Espinosa, Osvaldo Miranda y David Aizcorbe. Por enfermedad dejaron de tirar el Comandante Ramón Fonts y Carlos A. Zenea.

Desde el comienzo del torneo, notóse superioridad por parte de los cubanos. A pesar de los esfuerzos realizados por los mejicanos, no pudieron quitarse de encima la derrota. Los floretistas que defendían el pabellón de Cuba, con muy buen entrenamiento y un gran deseo de obtener la victoria, mantuvieron su máximo esfuerzo hasta el final.

La victoria obtenida por Cuba sobre Méjico, en florete, por equipos, es de diez victorias por seis. He aquí el resultado de las mismas:

De Méjico: Grisi, tres victorias y una derrota; Izcoa, dos victorias y dos derrotas; Reyero, una victoria y tres derrotas.

De Cuba: David Aizcorbe, tres victorias y una derrota; Edmundo Estrada, tres victorias y una derrota; Osvaldo Miranda, tres victorias y una derrota; Miguel A. Espinosa, una victoria y tres derrotas.

El Jurado estuvo presidido por el Coronel Eugenio Silva; e integrado, por el Capitán Rodrigo Ramírez y el Capitán Delgadillo, de Méjico; y por los señores Aurelio Prieto y Flor Reyna, de Cuba.

El equipo de florete de Guatemala no concurrió. El tener enfermo a uno de sus miembros le imposibilitó de tomar participación en las competencias.

Reinó anoche la mayor cordialidad entre cubanos y mejicanos. Al final de la contienda, se dieron vivas a Méjico y a Cuba, y los aplausos a ambos equipos fueron el complemento a la hermosa jornada de confraternidad rendida.

Mañana, domingo, a las ocho y media de la noche, y en el mismo lugar, se inicia el torneo de espada, por equipos, entre Méjico, Guatemala y Cuba.

Según nota que recibo y que me envía el profesor de armas del Casino Español de la Habana, nuestro tratemo amigo y compañero Enrique Ramos Izquierdo, los días 28 y 29 del próximo mes de abril, a las cinco de la tarde, se celebrarán en la citada sala, las eliminaciones, entre los alumnos de la misma, para escoger a los tiradores finales que lucharán por los Campeonatos de Florete, Espada y Sable de dicha sociedad.

En el mes de mayo se efectuarán los matches finales.

Hay mucho entusiasmo entre los esgrimistas del Casino Español.

AIZ.

ALMUERZO EN EL MIRAMAR Y. CLUB

Al mediodía de mañana domingo le será ofrecido un almuerzo en la fresca terraza del Miramar Yacht Club, al doctor Arístides Agramonte, por su exaltación al importante cargo de vcie comodoro del Club.

Mucho agradecemos la cortés invitación que para ese acto se nos envía por el amigo Luis Bay por encargo de la Comisión organizadora del almuerzo.

SALOMON GANO POR K. O.

PITTSBURGH, marzo 28. (AP) Después de haber sido tumbado una vez por el conteo de nueve segundos, Mickey Salomon, de New Castle, se repuso valientemente y derrotó a Jackie Wilson, de New Jersey, por knock out técnico en el quinto round de una pelea a diez.

A Los Equipiers Cubanos

La Asociación Nacional de Foot Ball de la República de Cuba cita para esta noche, a las nueve, a todos los jugadores del Equipo Cubano de Balompié, aun a los que por encontrarse lesionados no puedan alinear, pues se tratarán de asuntos de mucha importancia y es conveniente que todos lo sepan. Se les ruega puntual asistencia. Lugar de la reunión, San Lázaro 85. altos.

Ha sido nombrado árbitro para el partido de esta tarde, Jesús Hermo, y lo ayudarán en las líneas, Pablo Ferré-Elias y Conrado González.

EN LOS CAMPOS DE TRAINING

LOS ANGELES, Marzo 28. Los Piratas de Pittsburgh derrotaron hoy por segunda vez consecutiva a los Cubs de Chicago, haciéndoles cuatro carreras en el noveno inning después de verse debajo con score de 8x5. La anotación final del game fué de 9x8. Un home run de Grantham, con dos en las bases contribuyó a esas cuatro anotaciones.

El score fué:

Chicago. . . . . 100 013 300—8 14 4
Pittsburgh . . . 000 120 204—9 14 0

Carlson, Bush y Hartnett por el Chicago; French, Bedner y Hargraves.

CLEARWATER, Fla., Marzo 28. (A P.)—Figurando todavía en el grupo de jugadores rebeldes, Babe Herman llegó hoy al campo de training de los Dodgers, precisamente cuando una fuerte lluvia impidió la celebración del juego de exhibición que tenía anunciado el team. Herman se puso enseguida en comunicación con el presidente York, pero no dió a entender que estuviese dispuesto a firmar por menos de 18,000 pesos anuales.

El anunciado encuentro de base ball de Cárdenas y Phillies, que debió efectuarse ayer en los campos de Bradenton, Fla., fué suspendido por la lluvia.

También fué suspendido un encuentro entre Los Browns y el Chicago, pero el manager de los Carmelitas no perdió el tiempo y dedicó varias horas de training a las prácticas de htiting.

Todavía no se sabe quien desempeñará este año la segunda base regular de los Phillies. Hasta ahora se tenía entendido que Freddie Thompson se encargaría del puesto, pero Berney Friberg está haciendo muy buenas demostraciones y nada de particular tiene que conquiste dicha base.

Los Tigres del Detroit dijeron ayer su adiós a Tampa, preparándose para una tournee que los llevará hasta su home de Navin Fields. La novena jugará esta tarde con los Reds de Cincinnati en Orlando, Fla; después irá a Jacksonville, de ahí a Macon, Georgia y seguidamente continuará viaje a Louisville, Indianápolis, Evansville, Terre Haute y Detroit.

Freddie Lindstrom, tercera base de los Gigantes, está sufriendo un serio Charles horse en el campo de training del team, y por este motivo no puede jugar en los desafíos de exhibición que está celebrando la novena.

Los Tigres de Detroit iniciarán la temporada con el siguiente infield: Alexander, primera base; Gehringer, a quien muchos consideran la mejor segunda base del base ball, segunda; McManus, tercera base y Rogell, short stop. Los outfielders serán: Johnson, que fué sometido a dos pruebas con los New York Yankees; Stone, un fuerte hitter; y Rice, el right.

Ayer decidió el manager de los Red Sox que Charles Ruffing sea el pitcher del Boston en el primer juego de la temporada con los Senadores de Washington. Su trabajo hasta el presente ha dejado a todos maravillados y parece encontrarse en excelente forma.

El Brookyn ha perdido por algunos días los servicios del infielder Charles Gilbert. Al tirarse ayer en una base, en un game contra los Phillies, Gilbert se dobló un tobillo viéndose forzado a retirarse del game.

Los New York Yankees vencieron ayer al Club Mobile, de la Liga del Sur, con score de 11 por 1 en el match que celebraron en Mobile, Alabama. Van Pelt y Gómez, dos nuevos lanzadores del New York fueron probados en este juego y ambos ofrecieron una acabada exhibición conteniendo fácilmente a los players del Mobile. Solo permitieron dos hits.

El score por innings fué:

New York . . . 010 100 450—11 10 1
Mobile. . . . . 101 000 000— 1 2 6

Baterías: Van Pelt, Gómez y Dickey, por el New York; Brown, Robert y Wilson, por el Mobile.

PAUL RUNYAN GANO EL CAMPEONATO DEL NORTE Y SUR ENTRE GOLFISTAS

PINEBHURST, N. C., Marzo 28.—AP.—Paul Runyan, joven golfista de veintiún años, conquistó hoy el 28 th campeonato del Norte y Sur celebrado aquí, logrando un score casi perfecto a lejecutar sus dos rounds en un solo tiro.

El joven atelta, que aprendió a jugar actuando de «caddie» en el Concordia Course de Little Rock, Arkansas, ejecutó tiros de 72 y 70 respectivamente, dejando maravillados a cuantos presenciaron su performance.

OTRO K. O. DE CARNERA

DENVER, Colorado, marzo 28 AP. Primo Carnera obtuvo esta noche otro triunfo por knock out al vencer a Jack McAuliffe, de Detroit, a los dos minutos y 18 segundos del primer round de una pelea que estaba señalada a diez y que tuvo lugar aquí.

STEVE ROCCO, VENCEDOR

TORONTO, Ontario, marzo 28 AP Steve Rocco, de Toronto y ex-campeón mundial de los pesos moscas canadienses, alcanzó hoy una facilísima victoria sobre Pablo Dano, de Las Filipinas, en la pelea a diez rounds que ambos celebraron aquí. Esta es la segunda vez que Rocco derrota al filipino. Dano pesó 114 libras y media y Rocco 114.

SHEA DERROTO A BASS

ARENA, St. Luis, Marzo 28.—(AP)—Eddie Shea, de Chicago, derrotó esta noche a Benny Bass, de Filadelfia, y campeón junior light weight del mundo en algunos Estados, en un bout a diez rounds que ambos celebraron aquí. Shea recibió la decisión de los periodistas.

LAS REGATAS DE GRANDES VELEROS ENTRE FLORIDA Y LA HABANA COMIENZAN HOY

A las once de la mañana saldrán del puerto de St Petersburg, teniendo que cubrir un recorrido de 284 millas náuticas.—Compiten 9 barcos americanos y 2 cubanos; llegarán del 31 al 1

A las once de la mañana de hoy dará comienzo la gran regata internacional de vela, de alta mar, entre el puerto floridano de Saint Petersburg y la Habana. Es un hecho que tenemos que marcar con piedra blanca en los anales de la náutica amateur de Cuba, pues nunca había ocurrido tal cosa, primera vez que nuestros yatchmen se aventuran en empresa velera de tal monta e importancia.

Son once en total los schooners que participan en la gran competencia Estaduinense-cubana. Se disputará un valioso trofeo donado por el honorable Presidente de Cuba, General Gerardo Machado. En estas regatas se pondrán a prueba las condiciones de vientos que reinan en el golfo de México, las que se suponen superiores para regatas a las de la parte norte del atlántico americano.

El Escuadrón de Cruceros de la Bahía de Tampa, una organización informal afiliada al St. Petersburg Yacht Club, ha planeado esta competencia de este año de 1930, con la esperanza de que sea en lo futuro un evento anual, la que servirá para hacer más estrechos los lazos deportivos y sociales entre los amantes de la náutica amateur de la Habana y estas ciudades porteñas de la Florida.

La distancia a recorrer es de 284 millas náuticas desde el muelle de St. Petersburg hasta la entrada del puerto de la Habana. Esta regata, bueno es hacerlo constar así, es la de mayor número de barcos inscriptos para competir en océano abierto. De los once barcos que soltarán hoy sus amarras en aguas de la Florida en dirección a nuestras costas, dos son cubanos, uno pertenece, el «Quo Vadis», a Leonardo Cano, abanderado en el Vedado Tennis Club, y el otro, el Chunga, a José M. Franco y está abanderado en el Miramar Yacht Club.

El recorrido de 284 millas estará cubierto en tramos por barcos de guerra de las marinas de los Estados Unidos y Cuba. Se espera que los barcos arriben al puerto de la Habana del Junes al martes próximo, pero iremos teniendo noticias desde que salgan por medio de la telegrafía sin hilos de la que están dotados los barcos de guerra de vigilancia en el trayecto.

Frescolana "Favorita"

ideal tela lavable, Verano 1930. Almacén de Paños SOBRINOS DE NAZABAL, Muralla 70.

SUSPENDIDO HOY EL POLO SE JUGARA MAÑANA

Ha sido suspendido el juego de polo de esta tarde, por motivo de las regatas de botes motores que se celebrará esta tarde en el malecón.

Con este motivo, el domingo a las 4 y 30 se efectuará el juego suspendido, habiéndose hecho una selección entre Oficiales Mejicanos y Cubanos, jugando dos Cubanos y dos Mejicanos, de cada bando, por lo que podremos ver en acción a dos teams que harán derroche de team-work, y los fanáticos verán polo de altura.

En la entrante semana, se jugarán tres juegos más, entre equipos mixtos (Mejicanos y Cubanos) y Mejicanos contra Cubanos, (equipo civil) llevándose a efecto dichos juegos los días 1, 3 y 5 de abril entrante.

La selección hecha por los Comandantes Kemere y Vega, para el juego del domingo 30 de los corrientes, es la siguiente:

Equipo Blanco.
Cap. J. A. Giménez C.
Com. Pérez Arocha C.
Cap. Navas (Mej.)
Com. Kemeres (Mej.)
Equipo Rojo.
1. Cap. Garcia (Mej.)
2. Cap. Pérez (Mej.)
3. Tte. Arteaga (C.)
Back) Com. J. L. Vega (C).
Hora: 4 y 30 p. m.

1832 1932

Primer Centenario del DIARIO DE LA MARINA

EXTRAORDINARIA OFERTA A LOS SUSCRIPTORES

HAGA usted un pequeño esfuerzo por el DIARIO DE LA MARINA y el DIARIO DE LA MARINA hará un gran esfuerzo por usted.

COMO hemos anunciado, el DIARIO DE LA MARINA comienza a prepararse para celebrar, con el mayor esplendor posible, el PRIMER CENTENARIO de su vida periodística; celebración cuya finalidad está inspirada en un ardiente deseo de que sean nuestros suscriptores—la columna más sólida de nuestra prosperidad y de nuestro engrandecimiento—los que disfruten de ella en primer término.

PARA realizar tal propósito, necesitamos, una vez más, de la valiosa cooperación de todos nuestros suscriptores; y a obtenerla tiende esta oferta Y LAS SUCESIVAS QUE HAREMOS, conforme a nuestra promesa de que

1930

será el Año del Suscriptor del DIARIO DE LA MARINA

QUERIENDO establecer en Cuba un sistema análogo al que siguen los más importantes periódicos de suscripción en Inglaterra y en los Estados Unidos; y, no obstante el alto costo que esto representa para nosotros, hemos resuelto, en preparación de nuestros festejos para celebrar el PRIMER CENTENARIO del DIARIO DE LA MARINA, hacer nuestros suscriptores la siguiente y jamás igualada

OFERTA

HASTA nuevo aviso en contrario, todo suscriptor del DIARIO DE LA MARINA que nos aporte una nueva suscripción anual cuyo pago puede hacerse por meses, trimestres, semestres o año, de acuerdo con la tarifa que al dorso publicamos, recibirá al mismo precio que hoy abona por nuestra suscripción, además del DIARIO DE LA MARINA, las siguientes revistas, conforme al PLAN que escoja, las que le serán enviadas gratuitamente con nuestro periódico.

Plan Número Uno:

Una revista semanal a escoger entre

CARTELES
y
BOHEMIA

y la gran revista mensual, motivo de orgullo para Cuba y para la Prensa Ilustrada de la América Hispana,

SOCIAL

Plan Número Dos:

Una revista semanal humorística, a escoger entre

LA SEMANA, KARIKATO, CRITICA y POLITICA COMICA

Una revista semanal gráfica, a escoger entre

CARTELES
y
BOHEMIA; y

la revista de más profusa circulación en Hispano-América, editada en New York,

CINE MUNDIAL

ESTA oferta alcanza también al nuevo suscriptor aportado por el suscriptor antiguo; esto es, el suscriptor nuevo recibirá, con el DIARIO DE LA MARINA, las revistas que escoja, entre las mencionadas antes, con toda regularidad y sin gasto extra para él.

El precio, repetimos, de este extraordinario servicio de publicaciones será el mismo actual que rige para el DIARIO DE LA MARINA, recibiendo así, tanto el nuevo como el antiguo suscriptor, absolutamente gratis, las revistas que dejamos mencionadas.

PARA los efectos de esta oferta, se entenderá por NUEVO SUSCRIPTOR, toda persona cuyo nombre no haya figurado en nuestros registros de suscriptores después del primero de Enero de 1930; así como se desechará como tal, todo aquel que se de de baja actualmente para suscribirse por otro conducto dentro del plazo fijado para esta concesión; entendiéndose también por suscriptor anual, a los efectos expresados, aquel que permanezca suscripto a nuestro periódico por un plazo no menor de un año, aunque pague la suscripción por meses, trimestres o semestres.

TODOS nuestros suscriptores que se hallen interesados en la oferta anterior, deberán suscribir el cupón que aparece al dorso, remitiéndonoslo por correo, certificado si fuera posible, para evitar todo extravío.

NO deben olvidar nuestros suscriptores que de su colaboración dependerá en gran parte, el esplendor con que celebremos el

PRIMER CENTENARIO DEL "DIARIO DE LA MARINA"

en el cual ellos serán los más directamente interesados.

NO OLVIDE tampoco que esta primera oferta que le hacemos marcará por el éxito de su colaboración la importancia de las próximas, y que dado lo crecido del gasto que esto representa, sólo tendrán derecho a sus beneficios los que nos aporten un nuevo suscriptor anual.

BUSQUE EL CUPON AL DORSO

Suscríbase al DIARIO DE LA MARINA

M.E.C.D. 2016

ESTA NOCHE HABRA BOXEO EN EL MIRAMAR GARDEN

BUENAS PELEAS HABRA EL DOMINGO EN EL RING DE LA FABRICA DE HIELO

El domingo se encontrarán por segunda vez en el ring de la Nueva Fábrica de Hielo los boxeadores pertenecientes al Centro de Dependientes y a la Nueva Fábrica de Hielo, reinando gran entusiasmo dado que pelean las estrellas de ambos clubs.

WILLIAM OTHON VS. JOSE CUEGO EN EL STAR BOUT FINAL

Othon el sensacional feather del Palatino, ídolo del Cerro, conceptuado como uno de los mejores de su división tendrá que enfrentarse con José Cuego el terrible zurdito detallista, vencedor del compañero de cuadra de Othon, Cuego dice que dispondrá de William como lo hizo con su otro contrario el domingo pasado; se espera una fiera batalla entre estos dos muchachos por ser dos verdaderas estrellas. Othon ya es conocido de los fanáticos, pues cuenta en su record grandes peleas; fué él quien venció por la vía rápida a Luis Angel Delgado, actualmente invicto en los profesionales.

FELIX FUENTE CAMPEON DEL CENTRO DE DEPENDIENTES EN EL PRIMER STAR BOUT

Fuente, el lógico contrario de William Othon, tendrá por adversario a Raúl Costa, recio pegador de los muchachos de Palatino. En esta pelea se espera que Fuente gane por la vía rápida, pero Costa dice que el domingo demostrará que la superioridad de Fuente sobre él no existe y que sobre el ring es donde hay que demostrar de lo que uno es capaz. Esta será una encarnizada pelea, dado la rivalidad que existe entre ambos boxeadores.

Notas De Los Courts

En un día de mucho viento y grandes sorpresas, vencieron los jóvenes Upmann y Vollmer a la pareja favorita de Tapia y Llano en tres sets.—Superados en habilidad y malicia, fueron batidos los campeones Banet y Morales por los veteranos Unda y Llano.—Hoy se celebra el final de dobles olímpicos, y un gran match femenino entre las luminarias locales

(Por "SALVATOR")

Upmann, el romántico Upmann, fué el héroe de la tarde tenníscica de ayer, sin dejar de admitir que desde el punto de vista mejicano lo fueron los veteranos Alfonso Unda y «Chano» Lozano. Cayendo por su base todos los cálculos previos, los favoritos de la cátedra mostraron no tener condiciones para negociar la pista «ventosa», y los electricistas, completamente desbocados, darán esta tarde un final de Cuba vs Méjico del todo contrario al que se pronosticaba de antemano.

Fueron los duettos victoriosos, Unda y Lozano de Méjico sobre Banet y Morales de Cuba en cuatro sets. 6x8 6x1 6x4 6x4, y con mayor rapidez aún los jóvenes Vollmer y Upiman de Cuba, sobre la pareja que se consideraba «tora» de Méjico, Ricardo Tapia y Manuel Llano, 6x1 6x4 7x5.

Hemos dicho al comenzar la presente crónica que fué Upmann, el Romántico Germán, el que se creció a enorme altura, sin que el huracanado viento que barría el polvo de los courts encima de los ojos de la concurrencia, afectara en lo más mínimo su táctica de mantener siempre la bola baja y cruzada entre los dos adversarios, los cuales visiblemente afectados, no sabían como componérselas para evitar que la fugaz esfera no diera mil volteretas gobernada por los místicos brazos de Eolo.

FIGURA DOMINANTE

Mientras tanto Upmann no daba cuartel. Devolviendo lo mismo de derecha que de revés, fué durante la totalidad del partido la figura dominante en el court, encargándose él solo de malbaratar todas las malas intenciones enemigas. Y después, cuando acudía en su ayuda Vollmer con el célebre latigazo que levanta más ronchas que el knut de los cosacos, cogía color el tanto, el juego, el set, y más tarde el encuentro.

Tapia y Llano no daban una, y causaba asombro ver tan fácilmente batida a la pareja que al hacer su entrada en el tennístico anfiteatro era considerada la que mayores probabilidades reunía.

El set inicial fué un mero galope para el campeón nacional y su agigantado compañero; y aunque en los siguientes sets tanto Llano como Tapia, mejor orientados respecto al viento, supieron arreglárselas para obligar a sus adversarios a acelerar, teniendo instantes en que aventajaban en juegos a los cubanos, los esfuerzos resultaron baldíos ante la calidad del tennis que atesoraba ayer en su raqueta Upmann.

Como decía Ricardito Tapia:—«Tanto dominio sobre el aire, no se explica más que en un jugador de mah-jongg».

OTRA SORPRESA

Si de manera tan rápida vencían en un court los chicos cubanos, no menos decisivamente eran «sacudidos» en el vecino los campeones nacionales en dobles, Ricardito Morales y Vicente Banet. Los que prometían resultar unos mansos corderillos que sacrificar, se tornaron unos feroces lobos que por un milagro de la naturaleza no ganaron en straight sets.

Mal, muy mal en el remate, al igual Banet que Morales que tanto se distingue en esta especialidad, jugaron con la menor inteligencia imaginable, siempre asumiendo la defensiva y mostrándose completamente incapacitados para decidir un tanto cuando se le presentaba la oportunidad en la net.

Por el contrario, Unda y Lozano maniobraron con habilidad desde el comienzo, manteniendo un juego agresivo en todo el match que parecía había de agotarles sus energías. Sin embargo, después de un gran «slump» en el primer set, que perdieron 6x8 tras de verse 5x0, volvieron Unda y Lozano a la carga, dando muestras de un team work e inteligente iniciativa completamente distinto al empleado por sus adversarios.

GUSTO LOZANO

Conocida ya la habilidad de Alfonso Unda en los dobles, sus remates, juego de volley y devoluciones desde todas las posiciones, no cogió de sorpresa a los espectadores, pero en cambio impresionó muy favorablemente el coraje de Mariano Lozano, que lo mismo entrando de aire que sacándose la bola con «cuchara» de los pies, se distinguió sobremanera.

Cinco por cero a favor de Méjico marcó el score en el primer set antes de que los cubanos pudieran poner los pies en el suelo. Entonces sucedió lo más sorprendente del match, pues los que habían de resultar decisivamente derrotados, reaccionaron, y ganaron seis juegos seguidos, y tras un empate a seis, otros dos, anotándose el set.

Cualquiera otra pareja después de perder en esas condiciones tan desastrosas, se hubiera desalmidonado, pero no sucedió así con Unda y Lozano. No supieron los cubanos aprovechar el momento psicológico, apretando para hacer perder el espíritu de lucha a sus adversarios. Tomaron las cosas con suavidad, y cuando se vinieron a dar cuenta, ya estaban otra vez los mejicanos 5x0, y esta vez no se dió el milagro de los panes y los peces, ganando el set Unda y Lozano 6x1.

MALA PAREJA

Después, no obstante las excusas que pueda brindar el aire, superaron los forasteros, confirmando lo que siempre hemos dicho, que como pareja de dobles Morales y Banet no tiene punto de comparación con los que han llevado el manto de la campeonabilidad en nuestra tennística historia.

Y llegamos así al día final del tennis Olímpico, con la joven pareja cubana de Vollmer-Upmann preparada para batirse con la veterana mejicana de Unda-Lozano en lo que seguramente ha de resultar una homérica batalla.

Además, la entusiasta concurrencia tendrá en escena a Nenetica García Longa y Lila Camacho, favorita indiscutible de la cátedra, opuesta a la de Zoila Rodríguez y Amalita Castañeda, con lo que caerá el telón en lo que a tennis se refiere en las presentes Olimpiadas.

EN MIRAMAR GARDEN ESTA NOCHE T. SMITH CONTRA BILL DEMPSEY

Como anunciamos oportunamente en nuestra edición de ayer, esta noche se llevarán a cabo unas sensacionales peleas en el bello Stadium de Prado y San Lázaro, donde rea parecerán muchas de las principales estrellas semiprofesionales de la temporada. La pelea final de esta noche, será sin duda alguna una de esas batallas donde los fanáticos estarán de pie toda la noche, debido a la emoción y fiereza que en ella aportarán los combatientes; esta pelea ya se llevó a cabo una vez, venciendo Tom Smith, el fiero Campeón ff/weight del semiprofesionalismo, llamado el Huracán de Cárdenas. Tom Smith y Bill Dempsey, darán una formidable batalla, una de esas peleas donde los aficionados saldrán altamente satisfechos, por el coraje y la agresividad de los combatientes.

CHOCOLATE DE MARIANAO VS KID PETISCO

Para el combate final de mañana domingo, se ha concertado la pelea más sensacional de la época, la gran batalla entre Kid Petisco, el fiero y estupendo peleador reglano, se batirá con el Chocolate de Marianao, llamado a ocupar un puesto preeminente en nuestro naciente pugilismo Chocolate de Marianao fué el único peleador que puso al borde del knock out al invicto peleador de Regla en su pelea final. Esta es una batalla de rivalidad donde ambos muchachos darán de si todo lo que saben.

JOSE LOPEZ VS ROGELIO VALDES

Como pelea semifinal de esta noche se llevará a cabo la estupenda pelea entre José López, el más agresivo y fiero peleador featherweight de la época, el más rubio de los Telefonistas, se enfrentará con Rogelio Valdes el Moro del Cerro, que ha vencido a los hermanos León. Este combate será uno de los encuentros más sensacionales de la noche, será uno de esos combates característicos del valiente peso pluma telefónico, donde los fanáticos se mantienen en pie desde el comienzo al fin.

MUCHAS ESTRELLAS EN EL PROGRAMA

Tanto para las peleas de esta noche como para las de mañana están matcheadas las principales estrellas semiprofesionales: Pedro Callejo, el veterano welter habanero, se batirá con Julio Heredia; Amador García el mas valiente bantanweght de Jesús María, se enfrentará con Patent Young Pérez; Rafael Valdes, el Campeón de los pesos mínimos, se batirá con Baby Jardines el menor d los Sullivans; Kid Guachi, el valeroso feather de Belén, se enfrentará con Ramón Martínez, del Magnetic; Rodolfo Campos, de Guanabacoa frente a Miguel Alvarez, del Hispano.

DEBUTA EL CHINO ASAN

En el primer encuentro de esta noche debutará el bantanweight chino Mario Asan, considerado como una de las principales atracciones pugilísticas de la temporada y el primer representante boxístico del lejano Oriente. Mario Asan se enfrentará con Hilario Martínez de Guanabacoa. En la pelea inicial de mñaana, Baby Buick se batirá con Raul Ochendia.

SPORTFOLIO

El Brooklyn Dodgers parece en el papel, más fuerte que el Cincinnati Reds para la próxima temporada. Sin embargo, nada puede predecirse todavía. Todo dependerá del trabajo que realicen los pitchers de cada team.

Los New York Yankees han de ofrecer una buena batalla a los Atléticos este año y nuevamente dependerá de lo que hagan los pitchers Pennock, Hoyt y Pigras el que la frouppe del Coronel Ruppert vuelva a la serie mundial.

Miguel McTigue estaba ganando la pelea que celebró con Jac Sharkey en 1928 cuando perdió por foul.

¿ TOSE ?
PRUEBA GRATIS
ALQUITRÁN
Legítimo de
PINO POR SARRÁ
Sólo una muestra a cada persona mediante la presentación de este periódico, en la Droguería Sarrá, mañana.

RIVO DE LUXE
La más suave para afeitarse
MARCA REGISTRADA
Muralla 27 Habana.

TOPICOS FUTBOLISTICOS

A Cargo De Peter

Esta tarde jugarán Honduras y El Salvador, discutiéndose el tercer lugar del torneo futbolístico Centro Americano.—Mañana domingo se decidirá el primer lugar entre Cuba y Costa Rica.—La patriotería de Secades.—El Hispano dará una fiesta a los "ticos"

Salvador y Honduras se enfrentarán esta tarde en un match en el que, según hemos dicho varias veces, se discutirá el tercer lugar del torneo balompédico, para el cual hay premio también, pues los dos primeros lugares, con toda seguridad serán para **ticos y criollos.**

El encuentro de esta tarde resultará muy interesante, pues las fuerzas balompédicas de ambos conjuntos están bastante bien niveladas, de manera que el aficionado podrá presenciar un bonito choque.

Mañana domingo será el juego más emocionante del torneo, pues se encontrarán los equipos representativos de Cuba y Costa Rica, pudiendo asegurarse que el vencedor de este match será el Campeón Centro Americano de balompié, pues a los cubanos les queda un match con El Salvador, que tendrá lugar el miércoles y a los costarricenses uno con Honduras, que se efectuará el viernes. Y en ambos matches ya sabemos quien ha de ser el ganador, sólo falta saber cual será el resultado, el que para los efectos de la victoria, da lo mismo que sea un 9x2 que 1x0.

Ambos conjuntos van a la lucha confiados en el triunfo.

El Deportivo Hispano América hace varios días que ha acordado ofrecer una fiesta en honor de los componentes del equipo de futbol de Costa Rica. Y esta fiesta, acordada por unanimidad, no se efectuará hasta después de terminado el torneo futbolístico.

Los muchachos del Hispano quieren hacer algo público en honor de los **ticos»** pues no olvidan que cuando estuvieron recientemente en la Habana bajo la dirección del caballeroso Garnier, defendiendo todos los colores deportivos de «La Libertad», no pusieron atención a las ofertas que se le hicieron para jugar con un grupo que le hacía la guerra al Hispano. Ese gesto solamente vastó para que cada hispanófilo levantara en su pecho un altar para los costarricenses. Y aquel gesto también fué una demostración de la caballerosidad y entereza de todos los hombres que formaban aquella embajada deportiva. Además, no debe olvidarse que Manolo Rodríguez y Macho Madrigal visitaron el honroso jersey de los Tigres y por su conducta ejemplar se hicieron merecedores al título de Socios de Honor. Será, pues, la fiesta que se ha ideado un homenaje a dos de sus Socios de Honor y a sus compañeros.

Aún no sabemos en qué consistirá la fiesta. Sólo nos consta que hace muchos días que está acordado y que ella se efectuará tan pronto termine el torneo de futbol.

Seguiremos informando sobre este simpático acto de los hispanófilos

Hablando del equipo cubano de futbol, ha dicho Secades, poco más o menos estas palabras:

«Solamente los cubanos de nacimiento pueden defender el pabellón futbolístico de Cuba».

Hemos escrito que lo ha dicho Secades, y a lo mejor ha sido otra persona. Así es que lo correcto es que digamos que esa frase que entrecomimos, la ha firmado Secades.

El neófito de la crónica balompédica—como le llamó Aznar—, no hace más que dar palos de ciego. Tan desorientado está en las cosas balompédicas que cuando dice algo cierto, **rara avis,** la gente lo pone en duda y no lo cree hasta que no lo dice otro crítico cualquiera. El brillante prosista está casi siempre en «off-side», pero después, de ese exabrupto que puso en su sección días pasados, se ha puesto para siempre **fuera de juego** pues como dice una frase muy popular «ha botado el balón».

El redactor de futbol de Excelsior El País ignora que cuando el Fortuna estuvo en Costa Rica en el año 1925, más que glorias para el Fortuna las obtuvo para Cuba deportiva. Muchas fiestas entonces se celebraron en San José y en ninguna de ellas faltaba el pabellón de la estrella solicitaria, y las veces que hubo discursos se entrelazaron en ellos los nombres de Martí y Maceo. Y la bandera que se izó en La Sabana no fué la de efe gótica, sino la blanca, azul y rojo.

Cuando el equipo de la Juventud Asturiana, reforzado con jugadores del Deportivo Hispano América derrotó a los uruguayos Campeones Olímpicos, el nombre de Cuba corrió por el hilo cablegráfico por los rincones más apartados del mundo entero. No se decía, entonces, la Juventud lo ganó a los uruguayos, sino el Uruguay perdió en Cuba.

¿Ignora el cronista de Excelsior-El País que una Selección de Cuba, integrada casi toda ella por jugadores españoles, jugó con el Galicia Sporting Club de New York, y que todos aquellos atletas prestigiaron con su actuación el jersey que lucía en el frente el escudo cubano?

En fin, que no queremos seguir enumerando casos del cual está llena la historia futbolística de la Habana. Pero con el fin de demostrar cuan injusta ha sido esa frase de Secades, le recordamos, por si lo ignora y abordando otro campo que Máximo Gómez, el héroe de Naranjo y Guásimas, no era de nacimiento cubano. Y para destruir de una vez su exabrupto, hijo de la campaña sistemática que viene sosteniendo contra los señores de la Federación que lo dejaron cesante como Entrenador del Equipo Cubano, diremos que de ser cierto eso que él dice tendríamos que prescindir de Orestes Ferrara los cubanos y de Dámaso Berenguer los españoles.

Créanoslo sinceramente el joven Secades. Con su desconocimiento de las cosas del balompié y dejándose llevar de la mano por quien no tiene amigos en la Federación, se está poniendo en ridículo y le está haciendo mucho daño al futbol cubano, pese a la patriotería de que ha hecho gala estos días atrás.

AHORA SÍ...
ME AFEITO BIEN!

La hoja "ELCREMO" deja la cara Suave como la Seda
NO SE SIENTE

ELCREMO
VELVET EDGE
MADE IN FRANCE

Una prueba le convencerá de su excepcional calidad
DE VENTA EN TODAS PARTES
Paquete de 10 hojas..... 50 cts.
C. E. IRWIN, Distribuidor
Ricla 82, Habana
"ELCREMO"

VEA LAS
Sensacionales Acrobacias
DEL TORNEO DE AVIACION
EN EL
Aeropuerto General Machado
(APEADERO "CURTISS")
MARZO 29 Y 30
Trenes cada 15 minutos desde ESTACION CENTRAL
IDA Y VUELTA, HASTA EL MISMO CAMPO DE AVIACION,
$0.25

DIARIO DE LA MARINA
PRECIOS DE SUSCRIPCION

HABANA		PROVINCIA
$ 1.60	UN MES	
$ 4.80	TRES MESES	$ 5.00
$ 9.00	SEIS MESES	$ 9.50
$18.00	UN AÑO	$19.00

CUPON

Sr. Administrador del DIARIO DE LA MARINA:

Sírvase dar de alta, como suscriptor de este periódico, por el término de un año, al Sr. .....

....

vecino de .....

calle ..... No.....

Sírvase, asimismo, ordenar que le envíen las revistas comprendidas en el PLAN número ..... de acuerdo con la siguiente selección:

Revista humorística .....

Revista semanal ilustrada .....

Revista mensual correspondiente al plan escogido.

En cuanto a mí, deseo que se me sirvan las revistas comprendidas en el PLAN número ..... de acuerdo con la siguiente selección:

Revista humorística .....

Revista semanal ilustrada .....

Revista mensual correspondiente al plan escogido.

Nombre del suscriptor remitente de este CUPON: .....

....

Dirección .....

....

(Firma) .....

NOTAS IMPORTANTES.

Primera: El envío de estas revistas se suspenderá, tanto al nuevo como al antiguo suscriptor, tan pronto uno de los dos deje, por cualquier motivo, de ser suscriptor antes de cumplirse el año a que se contraen las BASES de esta oferta.

Segunda: Queda entendido que el servicio de revistas ofrecido, no comenzará hasta que haya recibido la Administración del DIARIO DE LA MARINA, el importe, por lo menos, de la primera mensualidad que corresponda al nuevo suscriptor.

Acompaño ..... por la cantidad que cubre esa suscripción; o ella podrá ser cobrada .....
(giro o cheque) (Por meses, trimestre o semestre)
en el domicilio del nuevo suscriptor.

RECORTESE AQUI

IMPORTANTE

Queremos aclarar a todos los antiguos y nuevos suscriptores que el servicio del DIARIO y revistas empezará de acuerdo con la fecha en que se reciba la orden de alta. Aquellas altas que nos lleguen entre los días 11 y 25 empezarán a servirse el día PRIMERO y las que vengan entre el 26 y 10, comenzarán el QUINCE de cada mes, respectivamente, mientras dure este PLAN.

En esta misma forma se comenzará a contar el AÑO DE SUSCRIPCION con derecho a revistas para el antiguo y a periódico y revistas para el nuevo suscriptor.

Los nuevos suscriptores, con derecho a acogerse a los beneficios de nuestro PLAN DE OBSEQUIO DE REVISTAS, tienen que ser presentados por un antiguo suscriptor, sin que puedan recibir revistas aquellos que no cubran este requisito.

Los antiguos suscriptores pueden aportar uno o más nuevos suscriptores, entendiéndose que solamente recibirán los antiguos UN PLAN DE REVISTAS, cualquiera que sea la cantidad de nuevos suscriptores que presenten.

Las revistas se repartirán siempre antes de las doce del día de su publicación, por lo que rogamos a todos nuestros antiguos y nuevos suscriptores acogidos a este plan de obsequios, que nos reporten sus quejas después de dicha hora, nunca antes de las doce y utilizando para ello nuestro teléfono M-8404, por el que serán preferentemente atendidos.

Así mismo, deseamos significar que el nuevo suscriptor tendrá que pagar, precisamente por adelantado, el importe del primer período de tiempo, ya sea mes, trimestre, semestre o año, sin cuya condición no comenzaremos a servir el DIARIO ni las revistas.

Los nuevos suscriptores del interior, que deseen aprovecharse de esta oferta, los consideraremos a los efectos administrativos como suscriptores directos de esta Administración y se les servirá en fajas y por correo, tanto el periódico como las revistas, significándoles que estos nuevos suscriptores del interior no podrán suscribirse a no ser por trimestre, semestre o año, ya que nuestra contabilidad no nos permite por el momento darles la misma forma de pagos mensuales que tenemos en la Habana.

Los pagos, al igual que en la Habana, tienen que ser por adelantado.

Casi medio siglo

Todo acumulador EXIDE es hijo de una experiencia de cuarenta y un años en la fabricación de acumuladores eléctricos para todas las aplicaciones. Eso presupone *funcionamiento seguro, larga vida* y poner a cubierto de una legión de *molestias* y *gastos* al automovilista.

Exide
EL ACUMULADOR DE LARGA VIDA
Distribuidores para Cuba
COMPAÑIA CUBANA DE ACUMULADORES S. A.
San Lázaro 93, Havana
THE ELECTRIC STORAGE BATTERY CO., Filadelfia, E. U. de A.

RCA PRESENTA
RADIOLA y FONOGRAFO Combinados

RADIOLA RCA 47
COMPLETA CON
RADIOTRONES

LA NUEVA RADIOLA
RCA 47 "SCREEN GRID"

es el perfeccionamiento más reciente obtenido por los fabricantes de las famosas Radiolas y los tubos Radiotrones.

MUSICA DEL AIRE
o
MUSICA DE DISCO

en una sola pieza, capaz de satisfacer al más exigente y refinado gusto. Cuantos elogios hiciéramos de este extraordinario aparato, serían insuficientes para reflejar lo que es fielmente.

¡ES INDISPENSABLE OIRLO!

Con verdadero placer y sin que esto implique compromiso alguno, le ofrecemos una demostración en nuestros

SALON DE RADIO
GALIANO Y NEPTUNO

VISITE
CUALQUIERA DE NUESTRAS SUCURSALES
PARA CONOCER ESTA MODERNA MARAVILLA,

Cía. Cubana de Electricidad
A las Ordenes del Público

M.E.C.D. 2016

PICAZO PROPORCIONO UN GRAN TRIUNFO A CUBA EN BASE BALL

El Magnífico Pitching de Narciso Picazo Hizo Posible el Exito Basebolero de Cuba Sobre Méjico en el Game Celebrado Ayer

Hasta el séptimo inning el joven lanzador zurdo no había permi tido hits a sus rivales.—Un rally inesperado en el que fi guró un homer de Torrijo, salvó a los mexicanos de la lechada. El team Cuba ofreció una bonita lección de baseball a los atletas mejicanos

GANAMOS EL ENCUENTRO CON ANOTACIO N DE 7 POR 3

(Por PEDRO GALIANA)

Narciso Picazo, el mejor pitcher zurdo que es visto en las filas aficionadas desde la época del famoso Esquivel, se cubrió ayer tarde de gloria en el hermoso estadio de La Tropical, y delante de 10,000 espectadores o más, porque puede asegurarse que ayer se estableció un record de concurrencia en el feudo de Don Julio Blanco Herrera, derrotó a la formidable novena mejicana, 7 por 3, después de burlarse durante siete innings de sus mejores bateadores.

Jugando con ellos como si fueran inocentes corderillos, Picazo pitcheó los siete primeros innings del game de ayer, logrando retirar a la batería mejicana en perfecta sucesión sin que pudiesen darle un solo hit. En el séptimo acto, sin embargo, se debilitó un poco y permitió cuatro hits seguidos, entre ellos un home run que sirvieron para salvar al team de México de la lechada basebolera. Después, Picazo volvió a crecerse y no permitió más anotaciones que pudieran poner en peligro el éxito de nuestro conjunto.

Gracias al pitching efectivo de Picazo, pues, Cuba ha terminado invicto la primera vuelta de la justa de baseball de los Juegos Deportivos, y estará lista para iniciar la segunda con un record de cuatro éxitos sin un solo «set back».

El éxito de ayer ha sido el más importante de todos los que hemos obtenido, pues aparte de que fué alcanzado frente a la novena mejicana, que con profesionales o no, posee un conjunto formidable, nos coloca en una posición ventajosa para ganar la justa Olímpica de baseball. Ahora solo tenemos que derrotar a Panamá, en el game de mañana, para considerarnos prácticamente dentro del triunfo.

VERDADERA ANSIEDAD

Los rumores circulantes de que Méjico traía jugadores profesionales en sus filas, entre ellos los hermanos Torrijo, Barrada, Chávez, Alvarez y Angulo, así como las eficientes demostraciones brindadas por el equipo azteca frente al Salvador y Panamá, despertaron verdadero interés entre los fanáticos y les hicieron marchar desde temprano al estadio de La Tropical para no perder un solo detalle del choque.

Esta ansiedad hizo posible que poco después de iniciado el juego, las estadísticas comprobasen que más de diez mil entusiastas habían pasado por las puertas del Stadium atraídos por el anuncio del game. Y que cerca de doce mil fueron testigos del maravilloso pitching de Narciso Picazo, quien puede considerarse desde hoy el mejor pitcher zurdo amateur que tenemos actualmente por Centro-America. Narciso nos ha resultado un verdadero campeón olímpico de baseball, y su brillante pitching de ayer puede considerarse tan útil en estas Olimpiadas como las tiradas eficientes del Comandante Fonts, el juego espectacular de Gustavo Vollmer, las performances excelentes de Miguel Gutiérrez y Juanillo Mendizábal y las demostraciones espectaculares de Bebito Smith, Pablo La Rosa y Jorge Pérez Alderete, todos los cuales han conseguido hasta ahora distintos éxitos en los Juegos Deportivos.

GRAN PITCHING

Picazo pitcheó ayer uno de los mejores juegos de su vida, y para convencernos de ello, basta recordar tan solo que el equipo mejicano, a pesar de contar con una batería formidable, que días antes se había burlado de los lanzadores panameños, no pudo batear de hit hasta el séptimo inning, pues en anteriores entradas fueron dominados fácilmente, llegando a perecer varias veces por la va del strike out.

FACIL TRABAJO

Desde el comienzo del juego, los players mejicanos fueron comida fácil para el inteligente Picazo, quien dicho sea también en honor a la verdad, fué admirablemente secundado por Alfredo Consuegra.

En los dos primeros innings ningún bateador pudo pisarle la inicial. En el tercero, Rosado abrió con base por bolas y fué a tercera sin outs cuando el propio Picazo tiró mal a primera tratando de sorprenderlo, pero entonces se impuso el team work de los crillos y el team mejicano fué retirado sin desgracias que lamentar.

Gutiérrez que siguió a Rosado en su turno al bate, abanicó la brisa de manera gentil. Barrada bateó de rolling por tercera y Rosado fué out en home, de Alfonsito a Consuegra. Y Pérez forzó a Barrada en una buena jugada de Romero al Profesor.

En el cuarto inning Torrijo se embasó, después de un out, por error de Romero, pero J. Torrijo bateó por el box y la combinación de Picazo-Consuegra-Hernández se puso en acción para completar un rápido y relampagueante doble play.

En el quinto acto los mejicanos fueron retirados nuevamente en sucesión y en el sexto Barrada se embasó después de un out, solo para servir de carne de cañón en la confección de un doble play.

En el «Lucky seven», sin embargo, Narcisín perdió momentáneamente el control y fué víctima de cuatro carreras. Chávez, primer bateador en turno murió en fly al short, que sirvió al Profesor para realizar una de sus mejores cogidas de la tarde. Castillo bateó un hit al center. Torrijo siguió con un formidable homer por el left y Castillo pisó la goma delante de él. El hermano de Torrijo se fué de tubey por el jardín izquierdo y Camacho lo siguió con un hit, empujando la tercera carrera del inning, pero entonces se creció el pequeño Picazo y Rosado y Alvarez fueron retirados en sucesión para dar término a la recholata.

En el octavo Barrada volvió a embasarse,—esta vez por error de Cándido,—pero Picazo volvió a crecerse y los bateadores fueron retirados en sucesión sin desgracias que lamentar. Por último, en el noveno. Torrijo abrió con hit, pero su hermano pereció en manos de Aguilerita. Camacho lo forzó en la intermedia y la combinación de los hermanos Consuegra se encargó de poner término al game sacando espectacularmente a Camacho cuando trató de estafarse la intermedia.

CARRERAS CUBANAS

Los cubanos hicieron sus siete carreras en cuatro entradas distintas. En el inning de apertura anotaron dos, en el cuarto repitieron la gracia, en el quinto hicieron una y luego volvieron a cubrirse de gloria en el sexto, anotando dos más a costa del pitcher Alvarez.

Estando el zurdo Barrada en el box los cubanos hicieron dos carreras en el primer inning. Después del out de Aguilera, Romero y Alfonsito recibieron bases por bolas y cuando Cándido Hernández avanzó a los corrdores, muriendo de tenaza primera, todo dependió de lo que hiciera el Bambino. Efectivamente, el popular médico se cubrió de gloria y conectó un bonito triple por el right, empujando las dos anotaciones.

Las dos carreras del cuarto cristalizaron en esta forma: Cándido Hernández recibió la base por bolas, fué a segunda por wild pitch de Barrada y fué out en tercera al tratar de robar. Seguidamente, el Bambino Espinosa bateó de tubey por el center. Paituvi recibió la base por bolas y Jorge Consuegra los metió con un lindísimo hit al center, que se convirtió prácticamente en tribey cuando Torrijo tiró mal a home tratando de impedir las carreras.

En el quinto inning Aguilera se embasó por error de Camacho, fué a segunda por sacri de Romero y anotó por hit largo de Alfonsito al center y en el sexto Jorge abrió con un hit, Alfredo Consuegra le siguió con un doble por el right y ambos anotaron cuando Picazo conectó de hit al left field.

Después de eso el pitcher Alvarez contuvo bastante a los bateadores criollos, pero el daño estaba hecho y Cuba logró apropiarse del triunfo, 7 por 3, siendo éste un nuevo éxito que alcanzamos sobre la representación de Méjico en estos Juegos Deportivos.

MEJICO

	V	C	H	O	A	E
D. Pérez lf.	4	0	0	2	0	0
Chávez 3b.	4	0	0	2	4	1
Castillo c.	4	1	1	5	1	0
F. Torijos cf.	4	1	2	2	0	1
J. Torrijos ss.	4	1	1	3	3	0
Camacho 1b.	4	0	1	3	0	0
Rosado 2b.	2	0	0	1	4	1
Gutiérrez rf.	1	0	0	0	0	0
Barradas p.	2	0	0	6	0	0
Alvarez p.	2	0	0	0	3	0
Totales	31	3	5	24	15	3

CUBA

	V	C	H	O	A	E
Aguilera rf.	4	1	1	1	0	0
Romero 2b.	1	1	0	0	6	1
Alfonso 2b.	3	1	1	2	3	0
Hernández 1b.	2	0	0	10	1	1
Espinosa cf.	4	1	2	1	0	0
Paituvi lf.	3	1	0	1	0	0
J. Consuegra ss	4	1	2	7	2	0
A. Consuegra c	3	1	1	5	2	0
N. Picazo p.	4	0	1	0	3	1
Totales	28	7	8	27	17	3

Anotación por entradas:
Méjico . . . . 000 000 300— 3
Cuba . . . . . 200 212 00x— 7

SUMARIO: Home runs: F. Torrijos. Three base hits: Espinosa. Two base hits: Espinosa; A. Consuegra; J. Torirjos. Sacrifice hits: Romero. Carreras producidas por los bateadores: Espinosa 2, J. Consuegra 1, Alfonso Picazo 2, F. Torrijos 2, Camacho 1. Double plays: Chávez a Rosado; Picazo a J. Consuegra a C. Hernández; Alvarez a J. Torijojs a Barradas; J. Torrijos a Barradas. Struck outs: Picazo 4, Barradas 4, Alvarez 0. Bases por bolas: Picazo 2, Barradas 4: Alvarez 3. Passed balls: Castillo. Tiempo: 1 hora 55 minutos. Umpires: González (home) Magriñat Hernández y Campos (bases) Anotador: Julio Fránquiz.s Observaciones: Hits a Barardas 2 en 3.1.3 y 10 vb. Lo perdió Barradas.

SEGUNDOS JUEGOS DEPORTIVOS CENTRO-AMERICANOS

PROGRAMA OFICIAL PARA HOY

En el Stadium "La Tropical".

A la 1.30 p.m.—Juego de base-ball entre los equipos de México y Guatemala.

A las 4.30 p.m.—Partido de futbol soccer (balompié), entre los equipos de El Salvador y Honduras.

EN EL VEDADO.

A las 2.30 p.m.—Partidos de tennis en opción al campeonato de dobles centro-americano.

A las 8.30 p.m.—Juegos de basket-ball. México y El Salvador en el primer turno y Panamá y Cuba en el segundo.

Jimmy McLarnin le Ganó por Puntos a Thompson en N. Y.

El primero no se presentó en su mejor forma, y aun así pudo ganar el bout

NEW YORK, Marzo 28. (AP).—El punch formidable de Jimmy McLarnin, joven peleador de Vancourver, no pudo trabajar hoy con la efectividad de costumbre, pero eso no fué obice para que pudiese alcanzar una buena decisión sobre Young Jack Thompson, de Oakland, California, en la pelea a diez rounds que celebraron ambos en el Madison Square Garden.

Superado algunas veces por su joven rival y forzado a pelear hasta lo último, McLarnin necesitó hoy de todos sus recursos incluyendo su inteligencia y ligereza para derrotar al pelear californiano, que, contra la opinión de todos los expertos, le ofreció una batalla que el mismo McLarnin no esperaba.

Un rally desesperado en los tres últimos rounds, cuando la puntuación por rounds se encontraba muy pareja, fué en realidad lo que proporcionó el triunfo al irlandés de Vancourver, habiéndole correspondido el veredicto por unánimidad. Votaron a su favor los dos jueces y el referee, que fué Jimmy Crowley.

Mas de 18,000 espectadores presenciaron la pelea y aunque todos dieron a Jimmy como favorito antes de iniciarse el bout, la mayor parte de ellos se colocaron al lado de Thompson, después del tercer round, cuando vieron que el muchacho, sacando fuerzas de flaquezas, estaba dando una pelea formidable.

Según el score de la Prensa Asociada, McLarnin ganó cinco rounds de la pelea, Thompson, tres y los otros fueron tablas. El irlandés ganó el primero, tercero, cuarto, octavo y noveno, Thompson ganó el segundo, quinto y séptimo y los otros fueron tablas.

Thompson empleó muy buenas ofensivas en las peleas y puede asegurar que forzó a McLarnin a pelear a distancia durante casi todo el curso del bout. Jimmy, por su parte, boxeó con mucha maestría cuando se dió perfecta cuenta de que el negrito de Oakland no era ninguna paloma, y supo conectar los golpes suficientes para apuntarse la decisión.

En dos o tres rounds Thompson puso groggy a McLarnin con magníficos golpes dirigidos al pecho, pero el irlandés supo huir hábilmente de los hoyos en què su contrario parecía empeñado en meterle y conectó a su vez los golpes suficientes para llevarse la decisión.

La pelea tuvo momentos tan interesantes que en distintos momentos el público se puso de pie y siguió todo los movimientos de los boxeadores en esa posición.

Thompson pesó 143 libras y media y McLarning 142. La recaudación oficial fué de 77,000 pesos habiendo presenciado la pelea más de 18,000 entusiastas del ring.

EL ITALIANO AL LINZI LE GANO POR PUNTOS A UN PUGILISTA PERUANO

BOSTON, Marzo 28. AP.—Al Linzi, light weight italiano, derrotó esta noche por puntos a Melitón Aragón, del Perú, en uno de los preliminares a 6 rounds que tuvieron lugar en el Boston Garden.

CONCURRIDA LA NOCHE DE MODA EN EL FRONTON HABANA-MADRID

Los fiñes pelotearon un prólogo con trágica.—Lo ganaron Emilio y Montes.—Antonio y Epifanio dejaron en 19 a Sarmiento y Guesala.—Y el final se lo llevaron Pascau e Ibarlucea

Al cuco frontón de la esquina del Padre Varela y de Víctor Muñoz, dos inmortales, va gente para hacer dulce de gente todos los días; va y llena por la tarde; va y llena por la noche; cosa que no choca a nadie que tenga sentido común, que es el menos común de todos los sentidos; pero lo que está chocando del Habana-Madrid son las funciones de los lunes y de los viernes, que cada día son más brillantes, elegantes, porque en estas noches de moda se da allí rendez vous que diría cualquier sonoro cronista elegante con pluma de oro, la gente más aristocrática de nuestra distinguida y señorial sociedad.

Van sencillamente porque el elegante cabaret los cautiva; como los cautivan las dos ringlas de palcos, elegantes y arrogantes, el barniz brillante de las canchas; la amplitud de los tendidos, lo atentos de la Empresa y la limpieza e higiene que se advierte en todos sus departamentos, además de la luz, que desgrana sus chorros de oro sobre el conjunto frenético y fanático que tan brillantes noches se congrega en la Casita Criolla. Hay más; porque los cautivan los chicos del cuadro que actúa con una majestad y un arte que llegará al máximum de juego en casi todos ellos que llegarán a la cumbre en cuanto entren en la hombría. Abundan todos en condiciones y características para llegar a grandes profesionales de la pelota. He ahí el conquibus.

Ante el señorío salieron a pelotear los del primero de anoche: de blanco Vallejo Mayor y Figueroa Mayor, contra los azules, Emilio y Montes Mayor; cuatro fiñes que se cansaron de jugar bonito a la pelota; lo empataron en todas sus tres decenas; en 1; 3; 4; 6; 7; 9; 11; 18; 22; 22; 25; 26 y en la sorprendente y volcánica, trágica. Y lo ganaron los azules y se tocaron las palmas en honor a los cuatro muchachos que con tanto donaire jugaron a la pelota. Boletos a $1.40. Boletos de la primera quiniela: de Antonio a $4.20 y la de Antonio y de Ibarlucea que pagaron con 16 pesos.

Dos arrogantes y complicadas decenas también salieron peloteando las estrellas del estelar del deslumbrador viernes, los blancos, Antonio y Epifanio, contra los azules, Sarmiento y Guezala; rudo y bravo el peloteo; iguales a 1; 5; 6; 11; 12; 13; 14; 16 y 17. Nada más; en la tercera dominaron los blancos, que dejaron a los azules en el tanto 19. Soberbios los dos blancos. Boletos a $1.40. Boletos de la segunda: de Epifanio a $4.80 y la de Epifanio y de Ibarlucea a $8.00.

Un buen final con otras dos decenas sobresaltantes; el que pelotearon los blancos, Pascau e Ibarlucea, y los azules, Guillermo y Buendía; que pasaron en buena racha iguales por una; catorce y dieciocho; en la decena de los menudos hicieron los treinta los blancos; y los azules muy cortiñanes quedaron en 21. Y van bien. Boletos a $1.80. Hoy sábado dos grandes funciones.

PROGRAMA DE LAS DOS FUNCIONES DE HOY

A las tres de la tarde:

PRIMER PARTIDO a 30 tantos:—Montes Mayor y José Mary, blancos; Vallejo Menor y Pianca, azules.—A sacar blancos del 10; azules del 12.

PRIMERA QUINIELA a 6 tantos, a sacar del 14: Verdugo; José Mary; Figueroa Menor; Emilio; Vallejo Mayor; Buendía Menor.

SEGUNDO PARTIDO a 30 tantos.—Valenzuela y Gayarre, blancos; Sarmiento e Ibarlucea ,azules.—A sacar blancos del 14 1/4 ;azules del 14.

SEGUNDA QUINIELA a 6 tantos, a sacar del 14: Pascau; Valenzuela; Antonio; Sarmiento; Buendía Mayor; Gayarre.

TERCER PARTIDO a 30 tantos.—Guillermo y Esquivel, blancos; Pascau y Gil, azules.—A sacar blancos y azules del 14 1/2.

A las ocho y cuarto de la noche:

PRIMER PARTIDO a 30 tantos: Emilio y Montes Mayor, blancos; Vallejo Mayor y Figueroa Mayor, azules.—A sacar blancos del cuadro 13 1/2; azules del 14 1/2.

PRIIMERA QUINIELA a 6 tantos, a sacar del 14: Ozquila; José Luis; Esquivel; Gil; Azpeitia; Guillermo.

SEGUNDO PARTIDO a 30 tantos:—Antonio y Epifanio, blancos; Guisasola y Labat Mayor ,azules. A sacar blancos del 14; azules del 14 1/2.

SEGUNDA QUINIELA a 6 tantos, a sacar del 14: Guisasola; Ibarlucea; Uria Menor; Guezala; Labat Mayor; Epifanio.

TERCER PARTIDO a 30 tantos: Verdugo y Azpeitia, blancos; Ozquila y Buendía Menor ,azules.—A sacar blancos del 14 1/2; azules del 13 1/2.

El Capitán J. M. Vila, de México Venció en el Tiro de Precisión y Otro Mexicano, el Cor. A. Villanueva Quedó en Segundo Lugar

El Teniente Ros, cubano, que era el Campeón Centro Americano alcanzó el "show", perdiendo el "place" por una naríz.—Hoy por la mañana será el desempate del Tiro de Guerra.—Mañana gran fiesta en el Club de Cazadores del Cerro

(Por "PETER")

Ayer se efectuó el Tiro de Precisión y en el quedaron los mexicanos en los dos primeros lugares, siendo el tercero para el Teniente Enrique Ros, que es uno de los buenos tiradores del Club de Cazadores del Cerro.

El Capitán J. M. Vila y el Coronel A. Villanueva ocuparon el primero y el segundo lugar, respectivamente, con tres puntos de diferencia uno del otro. Enrique Ros, que era hasta ayer el Campeón Centro Americano en ese tiro, perdió el segundo lugar por un punto. Por cierto que, siempre tan caballeroso y tan deportivista fué el primero en felicitar entusiásticamente a quien le sucedía en el título.

Las marcas registradas realmente han sido rebajadas, sobre todo para una justa en la que han competido diez expertos tiradores, pero la "calambrina" ha hecho mucho daño estos días. Además de la calambrina, el cambio de arma también ha sido un handicap en contra de los del patio que estaban acostumbrados a tirar con pistola calibre 22. Tuvieron que tirar con armas de más peso. Manolo de Armas, otro de los Ases de la Galería del Club de Cazadores del Cerro y el Dr. Ernesto Herrero, el famoso tirador del legendario Camagüey, fueron los más perjudicados como se verá en los "numeritos" que publicamos más abajo.

El Capitán Vila estuvo bien en los dos primeros cartones, pero en el tercero solo acumuló 87, seis menos que en el primero y cinco menos que en el segundo. En cambio el Coronel Villanueva que había hecho un 90 y un 88 en los dos primeros, mejoró en el último y alcanzando un 93 pudo quitarle el segundo puesto a Ros, que había obtenido igual porcentaje pero a la inversa, es decir, 88 y 90 y en el tercero, obtuvo 92. Fué un verdadero duelo el que se sostuvo por el segundo lugar, pero Villanueva no cree en "calambrilla"

La justa, tal como anunciamos, fué a 25 metros y a treinta tiros.

Tiraron por México: Capitán J. M. Vila, Coronel A. Villanueva, M. Torres y R. Riekol. Por Cuba: Teniente Enrique Ros, Dr. E. Herrero, Manolo de Armas y el Dr. L. A. Rubio. Por El Salvador: G. Rojas. Y por Guatemala: R. Arqueta.

He aquí el resultado de la competencia:

TIRADORES	1	2	3	Total
Vila.	93	94	87	274
Villanueva	90	94	93	271
Ros	88	90	92	270
Herrero.	87	92	89	268
Torres.	88	89	90	267
Armas.	86	86	92	264
Riekol.	86	84	89	259
Rubio	85	81	87	253
Rojas.	68	67	69	204
Arqueta.	65	58	60	183

Hoy sábado está en turno el desempate entre los señores Gómez García, de México y Pedroso y Ferrer, de Cuba, quienes resultaron con igual porcentage en la competencia individual del Tiro de Guerra, celebrado el martes.

Y mañana domingo, fiesta en el Club de Cazadores del Cerro, la simpática institución del Lucero, pintoresco lugar donde debieron haberse celebrado las competencias para su mayor lucimiento. Habrá por la mañana tiro de platillos y de revólver y por la tarde, tiro de pichón y de rifle.

En platillos hay de premio el que ha donado Vicente Bayón, el Tesorero del Club, y con esto está dicho todo. Y en revólver el de Antonio González.

En las competencias de por la tarde se discutirán los premios de la Casa Quintana en pichón y en rifle el que ha donado el Dr. J. B. del Cueto, el benjamín de los Cueto, quien como Pepillo y Benito se proponen este año hacer una colección de trofeos. Solamente se han efectuado dos jornadas y ya tienen tres.

El Club de Cazadores del Cerro se verá mañana muy concurrido.

LA COMISION NACIONAL DE BOXEO EXTRAÑASE DE LOS K. O. DE CARNERA

DENVER, Colorado, Marzo 28. AP.—Primo Carnera se enfrentará con cualquier contrario que le pongan delante, siempre y cuando las condiciones del contrato sean satisfactorias. Esto, al menos, dijo hoy el célebre pugilista a un corresponsal de la Prensa Asociada cuando le comunicaron que la Comisión Nacional de Boxeo pensaba estudiar detenidamente su larga lista de konck outs.

Stanley Isaac, presidente de la Comisión, aseguró hoy que se estudiarían detenidamente los triunfos de Carnera, que tienen todas las características de palas perfectamente preparadas. Carnera, sin embargo, no está preocupado por el asunto y dice que está listo para sufrir cualquier examen.

MICHIGAN BOY VENCIO EN EL LOUISIANA H. P. DE "JEFFERSON PARK"

NEW ORLEANS, La., Marzo 28. AP.—Michigan Boy, llevando las sedas de J. L. Pontius, salió airoso hoy en el Lousiana Handicap corrido en el Hipódromo de Jefferson Park y al ganador de cuyo evento se le había ofrecido un premio de diez mil pesos. Bad News terminó segundo en la carrera, después de un brillante final en el que le robó el place a Brother Ranks.

La carrera fué bastante emocionante en sus finales, a pesar de que al cruzar el ganador por la barrera, llevaba dos largos a su rival más cercano.

BLENO BLENOL
ALIVIA EN 24 HORAS
Antiséptico de las Vías Urinarias

ANOCHE NO SE DIERON TRAGICAS EN EL VIEJO FRONTON JAI-ALAI

Ganaron de calle el primero, Melchor y Escarza.—Oscar y Mateo ganan un brillante estelar.—Contratado el delantero cubano Millán.—Ganaron el último Ochoa y Llano.—Hoy: función

Aún vibraba el recuerdo de la brillante noche de la olimpiada del viernes; aún se comentaban los lances, trances y percances florecidos en la contienda ardorosa; aún se hablaba de lo bravos que estuvieron los mejicanos y de lo no menos bravos que estuvieron los cubanos; se recordaba con honda alegría y regocijo el empate en 28, que nos puso a todos en pie, y aún se aspiraba el perfume de la estela que allí dejaron hasa más bonitas mujeres de la Habana, y se recordaba con ensueño, cuando salió y vino lo que convino; el humo y con él los peloteantes del prólogo del viernes y con todo la ovación que es en el frontón lo del Ave Cesar de los circos romanos.

Y en total nada; los blancos, Melchor y Escarza y los azules, Morales y Arrondo, nos abollaron la cantimplora de las ilusiones peloteando un partido desigual, sin acontecimientos, sin emociones, sin nada de nada; pues los dos blancos consideróndose aún olímpicos y peloteando muy olímpicamente arrollaron con los azules de calle y los dos azules que quedaron totalmente flambres llegaron a los dieciseis. Nada entre dos platos. Boletos a $3.30. Boletos de la primera quiniela; de Aguiar, que pagó con 4.20 y la de Aguiar y Morales, que la pagaron con $32.00.

Pusimos la proa frente al gran estelar del sábado, que salieron a disputar los blancos Oscar y Mateo, contra los azules, Ferrer y Cazalla. A treinta tantos. Y nos pelotearon una salida bonita y complicada pasando iguales por una, dos, tres, cinco y seis; hay un primer avance blanco y un contraavance azul y vuelven los empates en dieciseis, dieciocho, veinte y veintidós; otro en veinticuatro. Y si lo ganaron los blancos, los azules llegaron a la alarmante de veintisiete. Con estrellas de segunda se lució un estelar de primera; pelotearon una buena hora, turnando bien en el ataque y en la defensa. Boletos a $3.20.

Gana la segunda quiniela sencilla: Segundo, que paga con $2.40 y la combinada Segundo y Berrondo, que pagaron con $14.00. Y en cuanto la cobraron los de su marchantería, entramos en los laberintos del final, que nos gustaba, sencillamente porque o peloteaban estas dos parejas pariguales; de blanco, Uriona y Aristondo y de azules Ochoa y Llano. Derrochando seguridad y pegada y moviéndose bonito los dos pares, peloteaban una buena docena para empatar en cuatro, seis y nueve. Iniciaron los azules su avance y los blancos su contraavance; pero no hubo temblor de tierra, ya que los blancos se arriesgaron a 25 por 26. Y lo ganaron los azules y los blancos llegaron a 27. Por pequito haz titeres. Boletos a $5.00.

Millán, nuestro querido amigo, el delantero cubano, buena y digno; todo entusiasmo peloteador ha sido contratado por la Empresa del Jai Alai. Comenzará a actuar allá por el primero de Abril, aguaas mil. Millán, un abrazo.

Programa oficial para la función del abono del sábado 29 de marzo a las 5 y cuarto p. m.

Primer partido a 25 tatos: Juanito y Lizárraga, blancos, contra hermanos Trecet, azules, a sacar los blancos del cuadro 9 y medio y los azules de 10.

Primera quiniela a 6 tantos: Mateo, Cazalla III, Paco, Trecet mayor, Ochoa y Aguiar.

Segundo partido a 30 tantos: Taboada y Berrondo, blancos, contra Segundo y Areitio, azules, a sacar ambos del cuadro 9 y medio.

Segunda quiniela a 6 tantos: Taboada, Berrondo, Areitio, Segundo, Ferrer y Eusebio.

Tercer partido a 30 tantos: Arana y Abando, blancos contra Uriona y Aristondo, azules, a sacar ambos del cuadro 9 y medio.

VERMIFUGO de B. A. FAHNESTOCK
PARA LOMBRICES
Un remedio eficaz para expulsar lombrices
PARA NIÑOS Y ADULTOS
Absolutamente Inofensivo
DE VENTA DESDE 1827

SORPRENDENTE

El Sr. Eustasio A. Collazo residente en la Batería de Santa Clara en el Vedado dice:

Estando padeciendo largo tiempo del estómago y habiendo tomado su "PEPSINA Y RUIBARBO BOSQUE", por haberme sido recomendada por un amigo, me encuentro en la actualidad completamente curado.

Dirijo a Vd. la presente, para que si desea la dé publicidad como una prueba más el público de lo que es para el estómago su "PEPSINA Y RUIBARBO BOSQUE".

CONVALECENCIA
DEBILIDAD
ANEMIA
VINO y JARABE
Deschiens a la Hemoglobina
Los Médicos proclaman que este Hierro vital de la Sangre es muy superior a la carne cruda, a los ferruginosos, etc. — Da salud y fuerza. — PARIS.

VIAS DE COMUNICACION RAPIDAS Y ECONOMICAS. PASAJES: 5 CENTAVOS.
A LA TERMINACION DEL JUEGO RAPIDO DESALOJO Y FACIL TRANSPORTE.
Gran Stand. Amplios, cómodos y frescos, viéndose el juego sentado desde cualquier lugar.

HOY SABADO 29

A la 1.30 - MEXICO v.s. GUATEMALA - Base-Ball
A las 4.30 - HONDURAS v.s. EL SALVADOR - Futbol

DOMINGO 30 DE MARZO
GRAN ACONTECIMIENTO

A la 1.30 - PANAMA v.s. CUBA - Base-Ball
A las 4.30 - COSTA RICA v.s. CUBA - Futbol

Precios de entradas: Palcos $2.00 - Gran Stand $0.60

Cuba es TROPICAL-*Seamos* TROPICALISTAS

CON los años, la actividad de los riñones decae y empiezan a acumularse impurezas venenosas que peligran la salud. Evíte esto normalizando la acción de los riñones con las afamadas
PILDORAS DE FOSTER

M.E.C.D. 2016

ANUNCIOS CLASIFICADOS DE ULTIMA HORA

Alquileres

Habana

EDIFICIO CARREÑO
Avenida de Washington No. 2, frente al mar. Se alquila toda la magnífica planta baja del edificio Carreño. Precio módico. Informan 2do. piso oficinas. U-2958.
13286 25—9 Abril.

CASA PARA FAMILIAS
Desde $45 a $75, completas, modernas, frescas, céntricas, confortables; dos y tres cuartos dormitorios; gran Edificio Providencia. Carlos III número 12, esq. Oquendo. No se mude sin ver antes estos pisos y agradecerá este aviso. Informan: O'Reilly núm. 11, Teléfono A-9251.

ANIMAS 137 BAJOS ENTRE GERVASIO Y ESCOBAR
Alquilo bajos. Sala, saleta y tres cuartos. Precio 40 pesos. Informan en la peletría La Horma Grande, Aguila 213. Telf. A-7432.
UH-13255 25—29 Mzo.

FRENTE A LA UNIVERSIDAD
Magnífica casa, Mazón número 1, altos, entre Neptuno y San Miguel, sala, saleta, cuatro cuartos grandes, buen baño intercalado, comedor, pantry, cocina, cuarto y servicio criados. Precio, $80. Teléfono F-1231. Llaves, bodega San Lázaro.
UH 7484 26 abril 1

SE ALQUILA LA PLANTA BAJA de la moderna casa Habana 35, compuesta de recibidor, sala, siete habitaciones, comedor, tres baños, cocina y repostería; recién pintada. Informan, en Jústiz número 2, Telf. A-1792. Dionisio López.
UH 13465 26 abril 1

EN $25.00 UN PALACIO, GLORIA número 124. Informan, Teléfono U-5655.
13823 28 mar 30

MALOJA 59, SE ALQUILA, PROPIA para inquilinato o gran familia. Informan: F-5226.
13737 28—5 Abril.

SAN RAFAEL 142, AL LADO DE Belascoaían, se alquila muy barato, un segundo piso: sala, comedor, dos cuartos, baño, etc. Informan: F-5226.
13739 28—5 Abril.

SE ALQUILAN LOS FRESCOS Y hermosos bajos, Reina 82, esquina a Lealtad. Teléfono A-1805.
UH13412 26—29 Marzo

SE ALQUILA: RAYO Y MALOJA: dos casas, primer y segundo piso, con tres cuartos, sala, saleta y doble servicio; muy ventilada. Informan: Teléfono M-5327.
13630 27—2 Abril

FRENTE UNIVERSIDAD, $60. SAN Lázaro 502, casa una sola planta, cinco habitaciones, baño intercalado, agua abundante, abierta 5 a 6. Informan, librería Albela U-5783.
UH 13688 27 mar 30

CONDE 5. SALA, COMEDOR, CUATRO cuartos, $50. Informes, A-2458. San Nicolás 239, entre Gloria y Misión, sala, comedor, tres cuartos, baño moderno, piso de mármol, $40. Informes, A-2458.
UH 13086 24 abril 8

ALQUILO HERMOSOS ALTOS, CERRADA Paseo 28, sala, saleta, comedor, cuatro cuartos, baño intercalado, servicio de criados, cocina gas, carbón. Llave, bajos. Informa, Olivares, Telf. F-5013.
UH 13572 27 mar 30

ZEQUEIRA 52-A. BAJOS MODERNOS Sala; comedor; tres cuartos; cocina gas; baño completo. Precio módico. Informes: M-2863, F-2124. Llave, bodega. 13805 27—7 Abril.

BELASCOAIN 7 B
Se alquila el fresco y espacioso primer piso alto, con cuatro cuartos, sala, saleta, comedor y baño intercalado. Casa moderna. Informan, Habana 82. Telf. A-2474.
13814 28 abril 3

LEALTAD Y SITIOS
Se alquila una casa moderna, altos, con sala, comedor, tres habitaciones con balcón a la calle. La llave en la bodega. Informan, Telf. M-5008.
13808 28 mar 31

SE ALQUILA LA CASA ESTEVEZ 17 A, entre Monte y Flores, sala, saleta y tres cuartos, una cuadra del Mercado Unico. Informan, Monte 307.
13753 28 abril 5

SE ALQUILAN LOS MODERNOS ALTOS de Refugio 15, entre Prado y Consulado. Cuatro cuartos, sala, comedor, cocina de gas, baño y cuarto con servicios para criados. La llave e informes, Consulado 55. Teléfono M-1648.
13746 28 abril 2

SE ALQUILAN CON FIADOR LOS altos de Gervasio 8-G, sala, comedor, tres cuartos, baño de primera, cocina, pantry, cuarto con servicios de criados. La llave en la bodega de enfrente. Informan en Consulado 55. Teléfono M-1648.
13747 28 abril 3

CONCORDIA 135
Entre Belascoaín y Gervasio: Se alquila el primer piso, izquierda, de esta elegante casa moderna, compuesta de sala; recibidor; cuatro cuartos; baño; comedor; cocina y cuarto y servicio de criados. Precio del alquiler mensual: $65. La llave en la casa de al lado. Informa: Luis M. Santeiro, Teléfono I-5285.
UH13740 28—4 Abril.

SAN RAFAEL 263
Entre Infanta y Basarrate. Se alquilan bonitos bajos con sala, comedor, tres cuartos, baño intercalado y servicio de criados. Llaves e informes en Infanta 30, altos.
13629 27 abril 1

ALQUILO ALTOS, OQUENDO 36 C, esquina a Pocito, con sala, saleta, 2|4. Informes, teléfono U-7271. Llaves, Oquendo y Pocito, bodega.
13481 26 abril 1

ALQUILO INQUISIDOR 48, PRIMEROS cuatro cuartos, sala, recibidor, comedor al fondo, baño intercalado y demás servicios. Llave en la misma. Informes, Telf. U-3763.
13690 27 abril 1

SE ALQUILAN LOS LUJOSOS ALTOS Lagunas número 34, gran sala, saleta, cinco cuartos muy grandes y demás servicios y azotea, la llave, Campanario 24.
UH 13526 27 mar 30

Vedado

SE ALQUILA UNA ACCESORIA CON tres cuartos, sala, comedor y demás servicios. Calle K esquina a 19. Informan en la bodega.
UH 13618 27 mar 30

Alquileres

Vedado

SE ALQUILAN LOS ALTOS DE LA casa calle 10 número 15, esquina a 13, Vedado, compuestos de sala, comedor, tres cuartos, baño intercalado, terraza y cuarto y servicio de criados. Precio módico. Preguntar, señora de Amor.
13773 28—31 Marzo.

VEDADO
CASITA MODERNA
Sala, 2 cuartos, comedor, etc, $20, con luz. Se alquila. Calle 20 número 28 esquina a 15. La llave en la bodega.
E-704. 4d. V 1 Ab.

SE ALQUILA LA FRESCA, HERMOSA y cómoda casa F número 235, entre 23 y 25, con jardín, portal, sala, tres habitaciones, comedor al fondo, baño, cocina de gas, cuarto y servicios de criados, etc. Alquiler, $55. La llave al lado. Informes, A-4358, M-6263.
13840 28 abril 2

C ENTRE 21 Y 23, SE ALQUILAN altos, con terraza, sala, comedor, 4 cuartos, corredor, baño y cocina, $60. Informan, U-1710 y F-6252. Tavel.
13787T 28 abril 27

PISO ALTO: CALLE 15 NUMERO 253, entre E y F, para familia numerosa, gran sala; 7 cuartos; 4 balcones a la calle; comedor; 2 baños; cocina; galería cubierta, etc. Informes y llave: Hotel Savoy, F esquina 15, Vedado; y Telf. F-5270.
UH210 22 Indf.

ALQUILO CALLE 17 ENTRE L Y M, los altos del número 16. Terraza, sala, antesala, 4 habitaciones amplias, comedor, cocina gas, baño completo, cuarto y servicio de criados. Llaves, informes, número 10, bajos.
UH 13825 28 abril 1

SE ALQUILA EL ALTO DE LA CASA calle 17 número 482-F, entre 10 y 12, compuesto de terraza; sala; recibidor; tres habitaciones; baño intercalado; comedor; cocina; cuarto y servicios de criados. La llave en la bodega de enfrente. Informan; en el teléfono F-5386.
UH13798 28—2 Abril.

SE ALQUILA LA HERMOSA CASA calle D número 212 (altos), entre 21 y 23, compuesto de terraza al frente y al fondo; vestíbulo; sala; antesala; 5 habitaciones; 2 baños intercalados; comedor; cocina de gas; garage; cuarto de criados y demás servicios. Las llaves en los bajos del número 209. Informan: en el Teléfono F-5386.
UH13799 28—2 Abril.

Almendares y Marianao

SE ALQUILA CHALET LO MAS alto de Alturas de Almendares, a media cuadra del Conde Rivero, con o sin muebles. En 80 pesos mensuales. Llame al M-8862.
UH 13433 26 mar 29

CASAS EN MIRAMAR. NOVENA Avenida y calles Veinte y Veintidós. Tres y cuatro habitaciones. Lujo y confort. Informa Barraqué. Teléfono FO-1423.
UH 13712 28 mar 30

ALQUILO: REPARTO LA SIERRA una casa en 7, entre 8 y 10: cinco habitaciones, biblioteca, garage y cuarto criados, a una cuadra del tranvía y ómnibus, próxima al Colegio Ursulinas. Agua abundante. Informa: Barraqué, en 7 esquina a 4. La Sierra. Teléfono FO-1423.
UH13713 28—30 Marzo

MARIANAO: SE ALQUILA LA CASA Armonía 59, (Barrio Pogolotti), compuesta de sala, comedor, tres cuartos, baño, cocina y patio. Para más informes, llamar al FO-3231.
UH 13445 26 mar 29

SE ALQUILAN 4 CHALETS MODERNOS, desde ... a 32 pesos, todos muy rebajados ..., con garage, en Reparto Nog... Marianao. Informan chalet Villa Tita, pintado de verde, calle Línea y Santa Emilia, mismo reparto. Telf. FO-7976.
UH 13482 26 mar 30

Cerro y Palatino

CERRO. SE ALQUILA, CON FIADOR, la casa Salvador letra B esquina Parque. Sala, dos cuartos, comedor, baño moderno, patio. A 28 pesos. La llave, Pasaje número 3, la encargada. Informes, Consulado 55. Telf. M-1648.
13743 28 abril 2

CERRO. SE ALQUILAN CON FIADOR, casitas Esperanza entre San Quintín y San Gabriel. Dos cuartos, cocina, patio y servicios sanitarios, a 16 pesos. Llaves, en la bodega de enfrente. Informes, Consulado 55. Telf. M-1648.
13744 28 abril 2

CERRO. SE ALQUILAN, CON FIADOR, casitas modernas. Pasaje Salvador y Parque, dos cuartos, cocina, servicios sanitarios y luz. A 15 pesos. Llaves, Pasaje 3, encargada, entrada por Parque. Informes. Consulado 55. Telf. M-1648.
13745 28 abril 2

Jesús del Monte y Víbora

SE ALQUILA CHALET DE DOS PISOS, con todas las comodidades y garage. Reparto Batista. Cerrada esquina a 14. Muy barato. Informes, Habana 118. Telfs. M-8303 y F-6327.
UH 13857 18 mar 31

CASA GRANDE PARA FAMILIA NUMEROSA, profesional, colegio o industria fina, 400 metros, bien fabricada, en lo mejor de Santo Suárez. Avenida Serrano 6 esquina San Leonardo. Telf. I-3121.
13841 28 abril 5

VIBORA. SE ALQUILAN LOS ALTOS de Porvenir 85, entre Santa Catalina y Avenida de Acosta, tienen sala, recibidor, gabinete, cuatro habitaciones con baño intercalado moderno, comedor al fondo, cocina, cuarto y servicio de criados. Agua caliente y fría y motor. La llave en los bajos, de 8 a. m. a 12 a. m. Informes, Telf. U-5065. Alquiler, 45 pesos mensuales.
UH 13765 28 abril 3

ALQUILO CASA MARQUES DE LA Torre 24, casi esquina a San Nicolás, Jesús del Monte. Informan, teléfono M-7703.
13730 28 mar 31

ZAPOTES 71 ENTRE SAN JULIO Y Durege, se alquilan tres casas, altos y bajos, con dos cuartos, sala, baño intercalado y cocina. Precio, $18 y $20. Informan al teléfono I-7724.
13806 28 abril 3

ALQUILO MAGNIFICA CASA NUEVA, muy amplia, de dos plantas, con garage, muy fresca en Johnson y Mayía Rodríguez. Villa Berta. 60 pesos. F-5113. Posse.
UH 13451 26 mar 30

Alquileres

Jesús del Monte y Víbora

PROPIA PARA PERSONA DE GUSTO, alquilo hermosa casa en Arellano y Pasaje, Reparto Canteras San Miguel, Víbora, compuesta de jardín; sala; gabinete; tres grandes habitaciones; comedor; baño intercalado completo; cocina; patio; cuarto y servicios criados; garage. Puede verse a todas horas. Informes: Teléfono M-4345.
13789 28—7 Abril.

Luyanó

LUYANO, FABRICA Y ENNA. SE alquilan los bajos de una casa moderna, fresca y con todas las comodidades, propia para modesta familia. Precio, $25. La llave e informes en los bajos de la letra A. Telf. X-1609.
UH 13466 26 abril 3

SE ALQUILA LA CASA FABRICA 19, en Luyanó, con sala, comedor, dos cuartos y cocina, todo grande.
13800 28 abril 1

CASITAS A $16, CUETO Y ENNA, altas y bajas, sala, habitación, con balcón y portal, luz y agua abundante. Informan en la misma y teléfono M-4663.
13811T 28 abril 2

Guanabacoa y Cojímar

GUANABACOA: ALQUILO EN $30: Estrada Palma 56, hermosa casa, sala; comedor; cuatro cuartos; demás servicios y patio; recién arreglada y pintada. Informes: panadería El Brazo Fuerte, Telf. XO-1561
13784 28—12 Abril.

Arroyo Naranjo

ARROYO NARANJO: CALLE LUZ esquina a Soto: moderna casa-quinta con 20.000 metros de terreno; grandes jardines; muchos frutales; abundante agua; cinco cuartos; garage; etc. Precio: $100.00. Informan: Teléfono A-1051.
13057 24—3 Abril

San Miguel de los Baños

SAN MIGUEL DE LOS BAÑOS: SE alquila para la próxima temporada, la hermosa casa nueva, con garage perfectamente amueblada y en el mejor sitio, frente al Correo. Informan: Calle L 297. Telf. F-4919. Llave: Sr. Folo Alvarez.
13376 26—3 Abril.

Locales y Naves

NEPTUNO 150
casi esquina a Escobar
Se alquila para comercio, tiene vidrieras a la calle, sirve también para salón de refrescos o para café. La llave en la misma. Más informes Obispo 108. E-688. 5d. V30 Mar.

ALQUILO DOS LOCALES PARA cualquier clase de comercio, propios para billares, fonda o mueblería. Muy baratos, en Amistad y Dragones. Informan en la barra.
13847 28 abril 1

SE ALQUILAN DOS NAVES
Juntas o separadas, con 600 y 400 metros cada una, situadas en Jesús del Monte números 1, 5 y 117, frente a la Quinta de Dependientes, y tienen, además, entrada por la calle de San Joaquín. Propias para almacén, industria o garage, pues hay tanque de 1.500 galones de gasolina. Buen precio y contrato. Informes en Aguiar número 116. Aguiar y Hermano, M-1782. La llave en el cine, número 115.
13815 28 abril 3

ALQUILO: DRAGONES Nº 47, NAVE de 550 metros cuadrados, propia para industria o garage. Tiene mucha claridad. Puede verse de 3 a 5. Informan: Teléfonos F-1836 y M-3319.
13785 28—31 Marzo.

BONITO LOCAL LUZ 36
Para comercio o industria, casi esquina Compostela, frente a la Plaza Belén. Informan en el mismo. Telf. I-3121.
13846 28 abril 5

OBISPO Y VILLEGAS: SE ALQUILA. Tiene 220 metros, con anaqueles. La llave en el café. Informan: F-5226.
13738 28—5 Abril.

PARA ESTABLECIMIENTO ALQUILAMOS los bajos de Bernaza 22, próximo a Obrapía. Informes en la misma de 10 a 12 y de 2 a 5. Teléfono U-6621.
13833 28 abril 5

ALQUILO, EN ARZOBISPO No. 1, EN el Cerro, hermoso local con su horno, propio para dulcería, panadería, galletería y tostadero de café. La llave en la bodega de la esquina. Precio muy barato. Informan: en el Teléfono F-5386.
UH13797 28—2 Abril.

AGUILA 51: SE ALQUILA UN LOCAL al lado bodega, propio para un comercio en pequeña escala, como joyería; sastrería o cosa análoga. Precio de situación.
13762 28—2 Abril.

MONTE 365. INMEDIATO MERCADO, hermosa nave y local frente la calle; 800 metros superficie; propia para industria, comercio, etc. Informes: la misma, café.
13763 28—2 Abril.

Alquileres

Locales y naves

A LOS COMERCIANTES
Alquilo esquina para bodega o puesto frutas, con vivienda, $35. En 19 y 10, Vedado, y una casa, sala, dos cuartos, jardín, patio, $22.
13751 28 abril 2

SE ALQUILA GRAN NAVE 14 x 40, sin columnas, propia para almacén, industria o garage. Pila número 18 entre Monte y Cristina, una cuadra del Mercado. Informan, Monte 307.
13752 28 abril 5

Apartamentos y Departamentos

CONSULADO 13 ENTRE PRADO Y Genios, se alquila un apartamento moderno, de sala, dos cuartos con baño intercalado, comedor, cocina, cuarto y servicio para criada.
13810 28 mar 31

MALECON 316, SEGUNDO PISO, FAMILIA honorable alquila departamento dos habitaciones, vista al mar, luz, limpieza, teléfono, muy barato. Referencias, Telf. U-5420.
13796 28 mar 31

Habitaciones

SE ALQUILAN HABITACIONES en Oquendo número 89, entre Peñalver y Desagüe. Informan: Telf. U-1478 y U-3024.
UH 7343C 1—31 Marzo.

SE ALQUILA UNA HABITACION muy fresca y con abundante agua y luz toda la noche, a hombres solos. Bernaza 48, segundo piso.
UH 13837 28 mar 31

SE ALQUILAN HABITACIONES EN Aguacate 47, altos, con y sin muebles, desde 10 pesos.
13782 28 abril 3

BERNAZA 32, ALTOS, FRENTE AL Parque del Cristo. Se alquilan dos habitaciones altas con vista a la calle, y una en la azotea. Teléfono M-8486.
13827 28 abril 1

ATENCION: EN CASA DE BUENA familia se alquila a hombres solos una hermosa habitación con balcón, muy fresca por ser casa de esquina, baño moderno al lado. Calle Manrique número 114, primer piso, altos de la botica esquina Dragones.
13726 28 abril 2

SE ALQUILAN AMPLIAS Y VENTILADAS habitaciones con todos servicios, departamentos a la calle, en Santiago número 3.
13710 28 abril 3

DOS HABITACIONES, MUY FRESCAS, para profesional, comisionistas o personas de gusto. En la misma, una interior, para hombres solos. U-4367.
13803 28—31 mar.

SAN LAZARO 178, ESQUINA A GALIANO, alquilo hermosísima habitación amueblada, balcón Malecón; muchísimo fresco; tranquilidad; distinción; baño magnífico; agua caliente; llavín. Otra interior, amueblada, $15. Teléfono A-9896.
13793 28—31 Marzo.

Se Solicitan

Varios

PARA CORTA FAMILIA, SE SOLICITA cocinera que ayude un poco limpieza. Industria y San Miguel. Apartamento 7, a las nueve.
UH 13850 28 mar 30

BUENA MANEJADORA
Cubana o española, cariñosa con los niños, joven y que hable inglés y español para entenderse con dos niños. Se solicita para residencia en reparto próximo a la Habana. Buen sueldo. Se piden referencias. Para informes en O'Reilly número 96, peluquería.
UH 12984-13684 27 mar 31

SOLICITO SOCIO CON CONOCIMIENTO en el giro de lechería para comprar una en el mejor punto de la Habana, que aporte de $150 a $200; la dan con facilidades en el pago. Castillo y Omoa, bodega, Luis, de 8 a 8 1|2 p. m., no otra hora.
13703 27 mar 29

COSTURERAS. SE SOLICITAN PRIMERAS de taller en Prado 33, si no saben coser que no se presenten, también una bordadora.
UH 13689 27 mar 30

SE DESEA SABER LA DIRECCION de señorita Mario Philippot. M-6852.
13421 26 mar 30

SE NECESITA UNA CRIADA PARA lavar y cocinar, o cocinar y limpiar, con referencias de las casas anteriores. Informan. Reparto La Sierra. Calle 8 entre Tercera y Quinta.
13807 28 mar 31

SOLICITAMOS VARIAS JOVENES españolas y varias de mediana edad, para cocinar y limpiar para corta familia. Sueldos según el trabajo. Presentarse temprano. Agencia La Rápida. Carlos Tercero 8 C.
13828 28 mar 30

Se Ofrecen

Oficinistas

ESPAÑOL, MEDIANA EDAD, CON conocimientos y aptitudes para dirigir o administrar una finca agrícola o de crianza, arboricultura y algo de jardinería, ofrece sus servicios para cualquier parte de la Isla. Garantiza, mediante sus informes, seriedad y honradez. Razón: por escrito a Salazar, apartado 22. Jagüey Grande.
13520 27—30 Marzo.

Se Ofrecen

Chauffeurs

CHOFER ESPAÑOL SE DESEA COLOCAR en casa particular o comercio, tiene muy buenas referencias de las casas que ha trabajado, es serio y cumplidor. Informen, A-3343.
UH 13420 26 mar 29

CHOFER SE OFRECE PARA CASA particular o de comercio, no tengo pretensiones y tengo buenas referencias de las casas que trabajé, manejo cualquier máquina. Soy solo. Informan, Telf. FO-2618.
13832 28 mar 30

Manejadoras

JOVEN ESPAÑOLA, RECIEN LLEGADA, desea colocación de manejadora o para limpieza de cuartos. Es limpia y trabajadora y cariñosa para los niños. Referencias inmejorables. Avisar: Muelles de los Cocos, Casa Blanca. Teléfono M-7393, María Fernández.
13801 28—31 Marzo.

Criadas y Criados

UN BUEN CRIADO DE MANO SE desea colocar en casa particular, tiene buenos informes de las casas en que ha trabajado, es serio y sabe cumplir con su deber. Informan, M-3064.
UH 13344 26 mar 31

SE OFRECE UN JOVEN ESPAÑOL de criado de mano, habituado a servicio fino, hace toda clase cocteles, etc., es muy trabajador y respetuoso, tiene buenas referencias. Llamen al Telf. A-3488.
UH 13464 26 mar 29

DESEA COLOCARSE UN HOMBRE acostumbrado a servir bien. Trabajó en buenas casas. Sabe limpiar bien, repartir, fregar y todo lo que le manden, bien recomendado, va a todas partes. Telf. U-5824.
UH 13555 27 mar 3

CRIADO DE MANO, DESEA COLOCARSE en casa particular, de moralidad, tiene referencias de señoras conocidas, donde trabajó varios años. Teléfonos U-6705 ó M-8420, por Domingo.
UH 13539 27 mar 30

SE OFRECE MUCHACHA ESPAÑOLA, fina y educada, para cuartos y coser, está acostumbrada al servicio fino de buenas casas y con magníficas referencias, sabe planchar ropa fina, y desea familia honorable y distinguida. Si no es así no se moleste. M-3440.
UH 13486 26 mar 29

DESEA COLOCARSE UNA JOVEN de color, para limpieza o criada de mano, duerme; otra para limpiar y lavar. Telf. M-4080.
13854 28 mar 30

SE DESEA COLOCAR UNA MUCHACHA española, de criada de mano o manejadora, tiene referencias. Teléfono M-4182.
UH 13748 28 mar 31

SE DESEA COLOCAR UNA JOVEN española, de criada de mano o manejadora, va al campo y tiene referencias. Informan, I-7616.
13766 28 abril 1

CRIADO ESPAÑOL PRACTICO EN el servicio fino de comedor, se ofrece a casa particular con inmejorables referencias. Informan, teléfono M-4593.
13790 28 mar 31

SE COLOCA JOVEN ESPAÑOL DE criado de mano, es formal y sabe cumplir bien con su obligación. Se coloca de portero. Informan, teléfono F-4074.
UH 13791 28 mar 31

SE DESEA COLOCAR UNA MUCHACHA española de criada de mano o manejadora, tiene referencias, teléfono U-6916.
13794 28 mar 30

DESEA COLOCARSE UNA SEÑORA trabajadora en casa de familia de moralidad, si la casa es chica, cocina y limpia. Virtudes 96, informan, habitación número 6.
13836 28 mar 31

DESEA COLOCARSE UNA SEÑORA de mediana edad, para criada de mano o comedor, sabe trabajar, tiene referencias. Informan, teléfono M-3695.
13835 28 mar 30

DESEAN COLOCARSE DOS JOVENES españolas, para criadas de mano o manejadoras o para los quehaceres de una casa de un matrimonio, son personas de moralidad. Informan, Hotel Continental. Teléfono M-3695.
13849 28 mar 31

SE DESEA COLOCAR UN MUCHACHO joven, español, de criado de mano, tiene buenas referencias de las casas que ha trabajado y son conocidas y no tiene pretensiones. Informan, Telf. M-3289.
13852 28 mar 30

ESPAÑOLA DESEA COLOCARSE PARA criada de mano o comedor, es muy seria y trabajadora, tiene referencias. Informan, U-4669. Matilde.
13818 28 mar 30

ESPAÑOLA MUY PRACTICA EN EL servicio, desea colocarse de criada de mano o cuartos, tiene referencias. Preguntar por Matilde, U-4669.
13819 28 mar 30

DESEA COLOCARSE UNA MUCHACHA española para comedor o cuartos. Lleva tiempo en el país y tiene quien la recomiende. M-5012.
13829 28 mar 30

SE OFRECE JOVEN ESPAÑOL PARA criado de mano, habituado a servir fino, sabe planchar ropa de caballero, tiene buenas referencias. Informan, Telf. M-5582.
13830 28 mar 30

SE OFRECE CRIADO ALEMAN DE buena presencia, sabe servir a la rusa, tiene muy buenas referencias de familias distinguidas, es muy trabajador y cumplidor. Llame, A-4175.
13833 28 mar 30

Se Ofrecen

Cocineras y cocineros

DESEA COLOCARSE UNA BUENA cocinera repostera; puede ayudar algo a la limpieza; tiene referencias. Informes: Telf. FO-1916.
13716 28—30 Marzo.

DESEA COLOCARSE UNA EXPERTA cocinera repostera, blanca, en casa particular, menos de $35 no llamen, tiene quien la recomiende. Llame, F-6206, a Luisa.
UH 13653 27 mar 30

COCINERO ESPAÑOL, FORMAL, DESEA colocarse en comercio, huéspedes, fonda o familia, a la criolla, española, francesa y dulces, con referencias. Telf. A-6636.
13792 28 mar 31

SE OFRECE COCINERA A FAMILIA de moralidad, es práctica en el oficio, formal, hace dulces y si es corta familia ayuda a la limpieza. Informan, M-5734.
13842 28 mar 30

DESEA COLOCARSE SEÑORA ESPAÑOLA para cocinar, no le importa hacer alguna limpieza, dormir fuera, tiene referencias. Informan, M-7830.
13820 28 mar 31

SE DESEA COLOCAR UNA JOVEN española para cocinar y limpiar a matrimonio solo o corta familia. Informan en A-4131.
13831 28 mar 31

Varios

UNA SEÑORA SOLA, SERIA, SE ofrece para acompañar señoras o enfermos, o atender casa de corta familia, no tiene inconveniente en viajar. Telf. M-2303.
UH-13229 25—31 Mzo.

SE OFRECE JARDINERO JAPONES, sabe toda clase de injertos, y un criado japonés, sirve a la rusa, tienen muy buenas referencias. Teléfono A-3343.
13680 27 mar 29

AVISO IMPORTANTE
A los mueblistas, carpinteros y particulares. Me hago cargo de barnizar, esmaltar y decorar toda clase de muebles finos y corrientes, a precios de situación. Llame A-3977 Prudencio.
13848 28 mar 31

Agencias de Colocaciones

AGENCIA "EL SOL", OFRECEMOS cocineros, ayudantes, fregadores, repartidores de cantinas, criados, camareros, dependientes de café y fonda, choferes y fregadores de máquinas, criadas, cocineras y manejadoras. M-1860.
13844 28 mar 31

LA RAPIDA. U-8221. CARLOS III 8 C. ofrece criadas, cocineras, manejadoras y toda clase servidumbre ambos sexos de confianza y con referencias. Servimos sólo personal escogido.
13826 28 mar 21

Se Compran

Varios

COMPRAMOS PARTICIPACIONES de Herencias. También nos hacemos cargo de cualquier negocio judicial o administrativo que se nos confíe. Divorcios a plazos. Deslindes y proyectos de Repartos en toda la República. Nos encargamos del cobro de cuentas a comerciantes y gestionamos cartas de ciudadanías, pasaportes, guías forestales, marcas, patentes, Títulos de chauffeur, etc. etc. Castro y Compañía. Trocadero 111. (altos. Teléfono A-6369.
13634 27—11 Abril.

Se Venden

Casas

VENDO TRES CASAS, DOS EN Loma de Chaple, una de dos plantas independientes, otra baja, moderna, una cuadra de la Calzada, otra en la Víbora, con garage. Informes y demás, su dueño, I-4763.
C7502 28 mar 30

VIBORA, LINDA CASITA, SE VENDO en $4,500, con sala, comedor, 3|4, patio, cocina, baño completo, garage, nueva y muy fresca. Teléfono I-2975.
13607 27 april 5

VENDO PROPIEDAD DE MAMPOSTERÍA, de 800 metros de terreno, una cuadra de la calzada, con facilidades de pagos, con los alquileres solos lo amortiza, vendo por embarcar muy pronto. Telf. X-3082. Pregunte por señor Rodríguez. De 6 a 10 p. m.
13802 28 mar 31

Fincas Rústicas

SE ARRIENDA
¾ de caballería, en el kilómetro 4 de la Calzada de Vento. Con una casa, un gran establo, con hierba y algunos árboles. Para informes, preséntese en la Quinta Palatino, a su dueña.
E-691 3-d 29, 30, 31 Mar.

Se Venden

Solares

MARINA
En la mejor cuadra de la calle Marina, se vende un buen lote de terreno, con frente a dos calles, propio para una gran residencia por su bella situación frente al Malecón y además por su proximidad al nuevo Hotel Nacional, que traerá mucho movimiento de turistas. Informa su dueño, Habana 82. Teléfono A-2474.
13813 28 abril 3

VEDADO
En la calzada de Zapata entre A y B se vende un buen lote de terreno a $12 el metro, dando grandes facilidades de pago. Está cercado. Informa su dueño, en Habana 82. Telf. A-2474.
13812 28 abril 3

Varios

Se Vende a un Precio muy Ventajoso
Una planta para fabricar hielo, de 10 toneladas de capacidad, con todo su equipo y accesorios completos y lista para ser operadt inmediatamente. Es marca York Shipley. Operada con motores de la General Electric Co. Para más informes diríjanse a **COMPANIA CUBANA DE ELECTRICIDAD, DEPARTAMENTO DE COMPRAS, MONTE NUMERO Uno, Habana.**
E 702 7d-vence abril 3.

Se Vende una Pizarra Telefónica
De diez estaciones tipo **WESTERN ELECTRIC**, completa, con trasmisor, cordón y demás accesorios, a un precio muy ventajoso. **PARA MAS INFORMES DIRIJANSE A COMPANIA CUBANA DE ELECTRICIDAD, DEPARTAMENTO DE COMPRAS, MONTE NUMERO UNO, HABANA.**
E 703 7d-vence abril 3

LA LLAVE DEL COMERCIANTE
Liquidación permanente de vidrieras de todas clases y de todos tamaños, cantinas de Vitrolite, de caoba, mesas Vitrolite, planta de helados completa, molinos de café Habar, armatoste de bodega nuevo, una nevera Frigidaire nueva, batidores de refrescos. No se repara en precios. Monte 248, frente al Mercado. Teléfono M-4705.
13674 27 abril 6

CONTRATISTAS: VENDO MUY BARATO o cambio por materiales de construcción, un Winch reversible marca "American", con su motor General Electric, de 5 HP., trifásico, de 220 volts. Un cable de 60 metros y otro de 30, ambos de 9|16". Informes: Florencio Pérez. Teléfono FO-3210, a todas horas.
13210 25—31 Marzo.

SE VENDEN VARIAS DIVISIONES de cristal y madera, mamparas desde $4 par, e infinidad de piezas y muebles de todas clases. La Moderna, Salud 3. Teléfono A-6620.
13538 27 abril 2

SE VENDEN
Realizo colchones, almohadas, cristalería y otros muchos artículos necesarios para la casa. San Rafael 37. Teléfono M-4279.
13562 27—29 Marzo.

ALAMBIQUE RECTIFICADOR, VENDO uno francés, montado en columnas, como de 2.000 litros diarios. Como ganga, último, $850. Benítez, Lagunas 115, entrada por Belascoaín
13546 27—30 Marzo.

EN EMPEDRADO No. 3, ESQ. A MERCADERES, se vende una cantina con su nevera de caoba; doce sillas Viena; una caja de caudales; una pesa; una cocina de gas tipo Vulcan; Siete mesas de mármol y cinco de madera; vajilla loza y utensilios de cocina.
12975 24—29 Marzo.

BILLAR DE PIZARRA, MARCA Brunswick, se vende muy barato, por falta de local en 4 número 15 esquina a 11, Vedado.
13795 28 abril 2

SE VENDE UNA COCINA DE CARBÓN mineral, en buen estado, se da barata. San José 83, altos, de 7 a 10 p. m. Luis. Telf. U-7726.
13817 28 mar 31

BAULES Y MALETAS
De todas clases, baratísimos, hacemos cambios por otros objetos. Casa de préstamos La Sociedad. Suárez 34. Teléfono A-7589.
13816 28 abril 12

Música

Pianos y Pianolas

NADIE, AUNQUE PAREZCA IMPOSIBLE, puede vender pianos, pianolas u ortofónicas, para personas de refinado gusto, a precios tan reducidos como "La Predilecta", por ser éstos procedentes de empeños. En garantía, nadie nos supera; menos en facilidades de pago. "La Predilecta", San Rafael y Oquendo.
13786 28—12 Abril.

SE VENDE MUY BARATA UNA PIANOLA-piano, marca "Melville Clark" completamente nueva, con un rollero y 137 rollos. Informes: Hospital 9-A, altos. Telf. U-3033.
13804 28—5 Abril.

VENDO PIANOLA "STANDARD" DE doble acción, con más de 100 rollos, casi nuevos. Está como nueva, barata. Santos Suárez número 130. Teléfono I-6252.
13749 28—30 Marzo.

Animales

CABALLO CRIOLLO
Muy bonito, de paso, 7 cuartas de alzada, 5 años de edad. Precio, $300. Su dueño, Telf. U-1923.
13809 28 mar 31

PERRO CHIQUITO, BLANCO DE pelo, orejas amarillas, con lunar en el rabo, del mismo color, conoce por Cuchurucho, se gratifica $10 a la persona que lo encuentre o dé referencias a Parque letra C entre Esperanza y Armonía, Cerro. I-4299.
13824 28 abril 2

Si Ud. carece de trabajo, necesita vender algo, alquilar una casa, extender su clientela u obtener un servicio cualquiera, no vacile en utilizar los Clasificados del DIARIO, pues en el acto obtendrá lo que desea.

Automóviles

Varios

LOS MEJORES
AUTOS DE USO
EN LA HABANA
SEMANA DE MARZO, 23 AL 30
NASH Sedán, cuatro puertas, 5 gomas nuevas, vestidura de cuero.
MARMON Limousine, 7 pasajeros, 6 ruedas de alambre.
NASH Cupé 4 pasajeros, 1928, 6 ruedas de alambre, en perfecto estado.
CADILLAC Turismo "314", 7 pasajeros. Tipo moderno, "Gran Oportunidad".
GRAN VARIEDAD DE MARCAS
FACILIDADES DE PAGO
AGENCIA CADILLAC
MARINA 12

Casas de Préstamos

Asombrosa Liquidación
JUEGOS DE CUARTO
Uno de tres cuerpos de caoba barnizado en dos tonos y decorado $325. Otro id. de color nogal decoraciones Romanas muy fino $280. Id. marqueteado $180, otro más Id. $150; uno de señorita decorado y jaspeado $75., y algunos mas de $50.
JUEGOS DE COMEDOR
Uno de Renacimiento policromado $250, uno id. de caoba, enchapado color nogal $180; uno id. de color majagua decorado $90; otro marqueteado $80, y varios más $65.
Juegos de Sala.
Uno de caoba con filete de bronce de diez piezas, $120, uno color ... tuna $80 uno id., color lila $75, y varios más a $35.
Objetos Varios
Una Pianola eléctrica nueva lo mejor $250, otra Melville Clark $180 Victroia Ortofónica $65; una id. Ultrafónica $65; otra sistema Ortofónica $40; Fonográfos a $5; Aparadores ovalados con cristal $16; Coquetas modernas a $10 Mesas de correderas $8; Máquinas de coser a $10; Camas de $6 en adelante e infinidad de piezas que damos a precios increíbles.
Equipajes
Baules Escaparates a $15, de Camarote y bodega a $8, y maletas de un peso en adelante y una infinidad de cuadros a precios sin competencia.
NOTA. Compramos y cambiamos muebles modernos.
OTRA: Tenemos camiones para mudadas a precios económicos y personal competente.
Visiten esta casa y se convencerán Gloria 123 y 127 entre Indio y S. Nicolás "La Casa Ferro" Teléfono M-1296.
UH1381 9—25 Abril

GRAN LIQUIDACION
De trajes de caballero, zapatos, capas de agua, abrigos, mantones de Manila, baúles, maletas, joyería y toda clase de muebles.
ROPAS, ALHAJAS, MUEBLES
Juegos de cuarto, sala, comedor y piezas sueltas. Pianos, victrolas, máquinas de coser y escribir, cuadros e instrumentos de música.
COMPRAMOS Y EMPEÑAMOS
Ropa de caballero, abrigos, máquinas, muebles y alhajas. Fagamos más que nadie. "Los Jimaguas". Suárez números 62, 67 y 69 esquina a Misión. Telf. A-3339.
UH 13082 21 abril 21

Para el Hogar

Limpieza de cocinas

MECANICO: UN PESO LIMPIEZA Y arreglo máquinas coser; cocinas gas y calentadores. Trabajos conciencia. Corrales 20. Teléfonos A-4519 y M-4661. F. G. Santos.
13535 27—29 Marzo.

Comidas a domicilio

CASA DE COMIDA: SAN JOSE 133, bajos, esquina Hospital. Nueva casa manda comida a domicilio. Menú variado diariamente. Por una persona, $0.50; por dos personas, $0.90; por tres personas, $1.50; por cuatro personas, $1.50; por cinco personas, $2.00. Por meses y quincenas, más barato. Teléfono U-5459.
13568 27—31 Marzo.

Para las Damas

SENOS
Desarrollo o restauración por nuevo tratamiento de uso externo. Conserva la lozanía del seno y la suavidad del cutis con los productos "Emegé". De venta: La Casa Grande; La Dalia; Prado 106, y La Filosofía. Consultas confidenciales por correo o teléfono Mlle. Emegé, Industria 57. Telf. M-9513.
13423 26 abril 10

SOMBRERERA: MUCHA PRACTICA. Tiño, hago reformas desde $1.00. Adapto a su cara cualquier modelo. Garantizo trabajo. Vol a domicilio. Por muy estropeado no lo boto, lo dejo nuevo. Virtudes 67, esquina a Galiano. Telf. A-2492. Celestina.
13334 26—2 Abril.

Manicures

EXPERTA MANICURE, A DOMICILIO, trabajo fino, garantizado. 50 centavos. Llame al U-8141. En la misma se solicita una manicure. Benjumeda 80 altos, a mano derecha.
13253 25—28 Mzo.

EXPERTA MANICURE A DOMICILIO, trabajo fino, garantizado, 50 centavos. Llame al U-8141. En la misma se solicita una manicure. Benjumeda 80 altos, a mano derecha.
13731 28 mar 31

Enseñanzas

PRONTUARIO DE LOS VERBOS INGLESES
INVOCACION NOTABLE
Diccionario-Gramática Manuable
Que facilita grandemente el rápido conocimiento del inglés. De venta en las principales librerías.
13227 18—2 Abril.

CURSO DE INGLES POR RADIO QUE TRASMITE LA ESTACION C. M. W. 82ª Lección

Para Trasmitir el día 31, a las 11 y media a. m. y a las 7 y media p. m.

SIGNIFICADO DE LAS PALABRAS CON EL SENTIDO QUE SE LES DA EN ESTA LECCION

En Inglés	En Español
to decide	decidir
whether	si
pure	puro
in case	en caso
provided that	con tal que
supposing that	en el caso que
to win, won, won	ganar
because	porque
for	porque, pues
cause	causa
out of work	sin trabajo
therefore	por eso
so	por eso
meaning	significación
that	que, para que
in order that	para que
so that... not	para que... no
whether... or	si... o

TEXTO EN INGLES

In this lesson we shall speak about some more conjunctions that are frequently used. Sometimes it is difficult to decide whether a word is a conjunction or an adverb. Some of the words in this lesson are not pure conjunctions.

The compound conjunctions "in case", "provided that", "supposing that", are used in the same manner as "if":

In case it rains, we close the window.

Provided that you have time, you will hear me to-morrow.

Supposing that I buy a ticket, I may win the house.
The word "that" may be omitted:

Will you come to-morrow, supposing you have time.
These conjunctions may also be used in conditional sentences instead of "if".

Provided that I had the money (which is not the case), I should go to Europe.

The conjunctions "because" and "for" indicate a cause. We use "because" to indicate the direct cause, and "for" if we give additional reasons.

He was very hungry because he had no money to buy food, for he had been out of work.

"Therefore" and "so" indicate effect. "So" is more used in spoken English. It is twelve o'clock, therefore I finish the lessons.

It is twelve o'clock, so I finish the lesson.

"That" is used as a conjunction, and for more emphasis "in order that".

We study that we may learn.

We study in order that we may learn.

To express the opposite meaning we use "so that... not".

We study so that we may not be ignorant.

In the literary language we use "lest".

We eat lest we die.

Another correlative conjunction is "whether... or".

He will have to go whether he likes it or not.

M.E.C.D. 2016

Más Anuncios de ULTIMA HORA

Enseñanzas

Academias y Colegios

COLEGIO SAN ELOY

Grados desde $18.00 al mes. Primera Enseñanza, Preparatoria, Bachillerato, Idiomas y Comercio. Se admiten internos, medio internos o externos. Calzada del Cerro núm. 620, Habana. Telf. I-6002. Pida prospectos.
7492C 27—26 Abril.

Miscelánea

DIPLOMAS, TITULOS, RETRATOS. Especialidad en marcos para toda clase de cuadros; contamos con el más variado surtido de molduras que importamos directamente. Precios sin competencia. Casa Martorell, Barcelona 18, entre Aguila y Galiano, A-8837.
13368 26—1 Abril.

¿BARROS GRANITOS ESPINILLAS?

Todas las enfermedades cutáneas se curan usando en el baño y tocador el inmejorable y delicioso

Jabón Carabaña

En casos muy rebeldes, tómese por las mañanas dos cucharadas de Agua de Carabaña.

SERVICIOS DE NUEVA YORK

Despachamos correo y flete. Encomiendas, compras, diligencias, indagaciones, preguntas, cualesquier molestias, etc., serán prestamente atendidas. Discreción. Honorarios módicos. Datos comerciales, industriales, educacionales y particulares de los Estados Unidos. Comisiones. Atendemos viajeros pudientes. Contestación inmediata. Escriba en español a
LA PLATA EXCHANGE, INC., 66 BEAVER STREET, N. YORK, N. Y.
7455 21 abril 20

ZALDO & Co.

Cuba 76-78 Habana

COMPRA Y VENTA de valores y propiedades. Administración de bienes. Inversión de capitales. Representaciones. Cambios extranjeros Agentes Generales de The Fine Art & General Insurance Co. Ltd., Compañía Inglesa de Seguros contra Incendios. E-2442 indf. 1o. Oct.

BUREAU DE INFORMES

FUNDADO POR MANUEL PURI
Banco Nova Scotia 403, A-9305, U-8040
Vigilancia secreta; informes personales; busca de domicilios. Absoluta reserva. Personal experto.
13760—61 28—31 Marzo.

ANUNCIO

SECRETARIA DE GUERRA Y MARINA. Departamento de Marina. Negociado de Subastas, Castillo de la Punta, Habana, 1o. de Marzo de 1930. Hasta las nueve de la mañana del día 28 de marzo de 1930, se recibirán en esta oficina proposiciones para la compra de un Caza-submarinos de este Cuerpo, declarado inútil para el servicio, y entonces se abrirán y leerán públicamente. Se facilitarán pliegos de condiciones y cuantas informaciones deseen los postores a su solicitud. Los sobres serán dirigidos al que suscribe y al dorso se les pondrá: Proposiciones para la compra de un Cazasubmarinos.—(Fdo). **Eduardo Quintos Ruiz**, T. N., Capitán de Corbeta, Jefe de la Sección de Administración.

AVISO

PLUMAS DE AGUA

1er. Trimestre 1930.—HABANA
3er. Trimestre 1929.—VEDADO

SE HACE SABER a los señores contribuyentes por el concepto expresado que pueden satisfacer sus cuota, sin recargo alguno, en las Oficinas Recaudadoras del Acueducto de esta Secretaría, situado en la calle CUBA frente a la de SANTA CLARA, todos los días hábiles, desde el día SIETE del actual hasta el SEIS de Mayo próximo, ambos inclusive, durante las horas comprendidas de OCHO a DIEZ Y MEDIA de la mañana, y de UNA a TRES de la tarde, excepto los sábados, en que solo se recaudará de OCHO a DIEZ DE LA MAÑANA.

En este plazo podrán abonarse igualmente sin recargo, los recibos, adicionales de Trimestres anteriores, por Altas o por Rectificación de Cánon que no hayan estado antes al cobro.

Los recibos de casas de la HABANA se pagarán; en la taquilla del COLECTOR número 1, las de la A y B; en la Taquilla del COLECTOR número 2, las de la C a la F; en la Taquilla del Colector número 3 las de la G a la M; en la taquilla del COLECTOR número 4 las de la N a la R; en la Taquilla del COLECTOR número 5 las de la S a la Z y los recibos de casas del VEDADO se pagarán, en la taquilla del COLECTOR número 6.

En este trimestre se continuará el cobro de la cuota adicional de CINCUENTA y VEINTICINCO centavos a los recibos de $10.00 y $5.00 respectivamente, por SERVICIO DE REPRESION DE DESPERDICIOS DE AGUA, de acuerdo con la Resolución de esta Secretaría de 23 de Septiembre de 1927.

Para efectuar los pagos deberán los contribuyentes presentar el último recibo satisfecho; y finalmente se previene que el que no pague su cuota dentro del plazo señalado, incurrirá en el Recargo del 25 por ciento y se le seguirá el juicio por la Vía de Apremio.

Habana, 1o. de Abril de 1930.

CARLOS M. DE CESPEDES,
Secretario de Obras Públicas.
3312 5d. 29.

Pérdidas

CLAVERO OLVIDADO, SABADO PASADO, en un auto alquiler en viaje a la Estación Terminal. Gratifico $5.00 a quien tabacos Edificio Casteleiro-Vizoso. 13176 25—28 Marzo.

PERDIDA

Se ha extraviado una perrita Pekinese, color carmelita claro. Se ruega a la persona que la encuentre, que avise al teléfono F-5756, y será gratificada.
13647 27 mar 30

Profesionales

DR. JUSTO PRADA PITA
ABOGADO
San Ignacio 50
13567 27—26 Abril.

NOTICIAS TELEGRAFICAS EN EL INTERIOR DE LA ISLA

CORDIAL RECIBIMIENTO AL CORONEL J. M. TARAFA EN PEDRO BETANCOURT

Suicidio de un campesino en Los Arabos. Juicio oral de la causa por hurto de minerales en la Audiencia matancera

EL CORONEL J. M. TARAFA EN EL CENTRAL CUBA

(Por telégrafo)

PEDRO BETANCOURT Marzo 28 DIARIO, Habana.— Ha llegado a esta, para dirigirse a su residencia en el Central Cuba, el Coronel José Miguel Tarafa, ilustre hombre público, que tanto ha luchado por el bien económico de la República y que acaba de regresar de una larga temporada en los Estados Unidos.

El Coronel Tarafa ha sido cariñosamente recibido por el pueblo, que ve en él a su benefactor.

MATCH DE BASE BALL

Reina gran entusiasmo para presenciar el juego que el próximo domingo 30, celebrarán el Club Cárdenas, champion de esta ciudad y el Cuba de la localidad.

SERRANO,
Corresponsal.

VISITA DE INSPECCION A LOS COMERCIANTES

(Por telégrafo)

BANAGUISES marzo 28 DIARIO, Habana.— Ha terminado hoy la visita de inspección al comercio local, que ayer iniciara el señor Norberto Landa, Inspector del Timbre Nacional. Ha comprobado dicho funcionario algunas infracciones y ha impuesto por tal motivo algunas multas.

Francisco HERRERA
Corresponsal.

EL SUICIDIO DE UN CAMPESINO

(Por telégrafo)

LOS ARABOS, Marzo 28. DIARIO, Habana.— A las cinco de la tarde se suicidó, colgándose de un árbol inmediato a la casa que habitaba, el campesino Amado Domínguez Torres, de 48 años de edad, cubano, vecino de la finca Cuatro Esquinas. El Juzgado actua. Se desconocen las causas del suicidio.

A. GONZALEZ.
Corresponsal.

JUICIO ORAL EN CAUSA POR HURTO DE MINERALES

(Por telégrafo)

MATANZAS, marzo 28 DIARIO, Habana.— Con un buen informe del Letrado de la defensa, doctor Ezequiel Caballero, ha terminado en la tarde de hoy, el juicio oral celebrado ante la Sala Segunda de la Audiencia de esta provincia, por hurto de minerales de la finca San Antonio, ubicada en Corral Nuevo, contra Rodríguez y Hnos. arrendatarios de la Finca y contra los dueños de la misma con motivo de denuncia formulada por Angel Ortiz y López. Se ha presentado la prueba tan diáfana a favor de los acusados que el acusador privado doctor Fernández, ante la evidencia de los hechos, se ha visto precisado a retirar la acusación hecha a los dueños de los terrenos, manteniéndola unicamente en cuanto a los señores Rodríguez.

Conforme ha interesado el Fiscal doctor José Valiente en su informe en el que ha analizado minuciosamente toda la prueba documental. Por otra parte el informe del doctor Caballero en este problema que se presenta por primera vez en Cuba ante los tribunales de justicia; los numerosos letrados que presenciaron la vista se proponen conseguir del joven y prestigioso letrado que reproduzca su tesis y pronuncie una conferencia sobre el asunto en el colegio de abogados de esta ciudad. Comenzó el doctor Caballero rebatiendo en todos sus puntos la tesis de la acusación privada advirtiendo que esta última había sufrido no pocas transformaciones en el curso del proceso, y al efecto de evidenciar la temeridad del señor Ortiz, dijo que estudiaría por separado cada una de las tres versiones que de los hechos se habían mantenido por el acusador.

Entrando en la primera versión manifestó que en los primeros momentos se dijo que en la finca San Antonio se venían realizando grandes extracciones de mineral y que era en esa forma como se perjudicaba al señor Ortiz con cuya primera versión se quiso dar las sensación de "clandestinidad" a hechos perfectamente lícitos puesto que las mismas se llevaban a cabo por una sociedad perfectamente constituida y cuyos componentes gozan de tal solvencia moral que ya se había visto como uno de los valores públicos más connotados, el doctor Eliseo Cartaya, había venido a corroborar esa solvencia moral.

Sostuvo después que esa primera versión quedó destruída de tal manera continuó el defensor, que de ella no se había ocupado el letrado de la acusación, con las pruebas documentales obrantes en el sumario, dijo, podía acreditarse cumplidamente como desde el año 1915. Don Julián Gómez y Gómez antiguo propietario de la finca "San Antonio" había cedido el derecho de explotar los yacimientos de yeso a don Alfredo Heydrich y Martínez y como por sucesivas transacciones había llegado tal derecho a los señores Rodríguez y Hno, quienes por siguiente representaban al dueño del terreno, a quien la ley concede preferencia indiscutible para la explotación del yeso como mineral de la primera sección. Pasó luego a estudiar la segunda versión en la que se mantuvo "que los Sres. Rodríguez y Ca., conjuntamente con el yeso y por virtud de la situación de aquellos terrenos extraían al mismo tiempo "Hierro", demostró entonces el doctor Caballero, con el texto de la ley, que si tal cosa fuera cierta ella no constituiría nunca en ningún momento u nproblema penal sino un problema de carácter administrativo que en el presente caso se encontraba perfecta y reiteradamente resuelto por la administración y a ese efecto citó los distintos dictamenes de la secretaría, en los cuales se declara que los señores Rodríguez Solo explotan el yeso ya que las pequeñas particulas que de hierro y otras sustancia aparecen adheridas al yeso son impurezas sin valor comercial alguno, tuvo frases de verdadero respeto y sincero reconocimient orara el Sr. Isaac Corral, a quien reputó el unico ingeniero de minería y de quien dijo que era una verdadera autoridad un legítimo orgullo para nuestra administración.

Entró después en la tercera versión por virtud de la cual se afirma y sostiene que el yeso corresponde a la terrera sección por ser una salterreo alcalina y al propio tiempo por extraerse del subsuelo. Demostró el doctor Caballero que las unicas sales terreoalcalinas que estaban comprendidas en la tercera sección eran aquellas que no estaban aceptadas anteriormente y que por consiguiente tanto el yeso como la haritina, la calidad y el espato fluor no obstante su carácter químico de sal terreoalcalina no se comprendían en la tercera sección por haberlas exceptuado el legislador de manera clara y expresa. Sostuvo además que según la ley en su artículo 8 y 11 el propietario puede ir al subsuelo para buscar los minerales de la primera sección cuando estos en el subsuelo se encuentran.

Hizo finalmente un acabado estudio del aspecto penal para demostrar como aun admitiendo todas las tésis de la acusación privada, en ningún momento existiría el delito de hurto ya que en la misma faltaban los cuatro elementos estructurales del delito imputado, terminando su informe exponiendo al tribunal la necesidad de castigar la conducta del señor Ortiz. El juicio ha quedado concluso para sentencia.— **Alberto Lovio**, Corresponsal.

INCENDIO EN MATANZAS

MATANZAS, Marzo 28. DIARIO, Habana.—Esta noche se declaró incendio en un depósito de herramienta de la compañía "Antilla Molasse", quedando el mismo completamente destruído por las llamas, a pesar de haber acudido prontamente el material de bomberos y personal del Cuerpo. El fuego se produjo al explotarle un farol al jamaiquino Alexander Hamilton, encargado del depósito de materiales. Las pérdidas se estiman de poca consideración.

Lovio, Corresponsal.

HOY RETIRA SUS OFICINAS DE SANTIAGO DE CUBA LA 'PANAMERICAN AIRWAYS CO.'

Se pide pena de muerte en Oriente para Pascual Moreira, por haber matado a cuchilladas a un amigo en "Guárdate de él"

Sgo. DE CUBA, marzo 28 DIARIO Habana. A las ocho de la mañana partirá en uno de los aviones de la Panamerocan Airways hacia esa capital el conocido hombre de negocios señor Facundo Bacardí presidente de la Comisión del Turismo en Oriente, quien va a resolver urgentes asuntos en la Habana.

El lunes ofrecerá una conferencia por la Hispano Cubana de Cultura la profesora señorita Maria Caridad Escanaverino, quien ocupó el primer puesto en las recientes oposiciones de maestros celebrada en esta ciudad.

El acto se llevará a efecto en los salones de la Escuela Normal. La próxima conferencia de H. C. de C. estará a cargo de la novelista venezolana Teresa de la Parra. Mañana retira sus oficinas en esta ciudad la empresa de aviación Pan American Airways, la cual utilizará como lugar para hacer noche Camagüey y utilizará el campo de que dispone en Bayamo solamente para aprovisionamiento de gasolina, noticia que ha causado notable descontento entre hoteleros y demás personas que se beneficiaban con el incremento que esta empresa daba al tráfico aéreo en nuestra ciudad.

Ahora solamente queda la Nyrba, la cual se dice que intensifirará los viajes con Santiago como punto de arribo.

—Esta tarde se celebró en la Audiencia Provincial un importante juicio oral, contra el procesado Pascual Moreira o Ramirez, para quien solicita el Fiscal la pena de muerte. El delito de este hombre consistió en que dió muerte a cuchilladas el dia dieciocho de Noviembre pasado, a su amigo Manuel Avila, en lugar conocido por "Guárdate de él", cercano a Baracoa.

La prueba testifical fué en su mayoría adversa para el procesado, por lo cual es de esperarse que se le aplique la pena solicitada por el ministerio fiscal.

Matias VARONA...

ENTREGA UN ALBUM EL "ECOS DE ESMERALDA"

ESMERALDA, Marzo 28. — DIARIO, Habana. — Con motivo de hacer entrega de un album a la Cámara Municipal la redacción del diario local "Ecos de Esmeralda", se encuentra en ésta el señor Guillermo Arrebola, Alcalde Municipal de Nuevitas, Presidente de la Convención Provincial de Periodistas de Camagüey, el Cónsul de Honduras, el periodista señor Ramos, representante de otros Consulados de Morón y el Presidente de la Prensa, Gral. Manuel Esperón, quienes fueron obsequiados a su llegada con un ponche de honor. También se les obsequiará con una comida íntima en el acreditado Hotel Unión, de esta población. — **F. Valdés**, Corresponsal.

OBRAS DENUNCIADAS

Comunicó a la Alcaldía la Quinta Estación de Policía, que se están llevando a cabo obras de construcción sin licencia municipal en la casa Chávez número 2.

DINERO
para fabricar frente al Colegio de Belén

A los que compren solares en las dos manzanas situadas en la doble línea del tranvía entre las calles 4 y 6 (frente al Lcdo. Jesús Ma. Barraqué), les facilito íntegramente el importe de su construcción.

Se dan facilidades de pago; pudiendo si se desea, amortizar con los alquileres.

Para más detalles
Cuba No. 81, altos.
Teléfono A-4005.
12779 30d. v. 25 ab.

SOBRE UN BAILE EN ARR. NARANJO

No tiene relación con la Asn. de propietarios y vecinos

En varios lugares de esta localidad han sido situados unos carteles donde se anuncia la celebración de un baile en los primeros días del entrante mes de Abril y en los cuales se hace resaltar que los fondos que se obtengan se destinarán a la fomentación de la Sociedad de Arroyo Naranjo y como quiera que en estos días se ha constituido la "Asociación de Propietarios y Vecino de Arroyo Naranjo" habiendo sido electo Presidente Provisional de la misma me veo en el ineludible deber de hacer constar, dada al forma ambigua del texto del mencionado anuncio, que ese baile no tiene relación alguna cno la Asociación que presido, ni ha sido autorizada persona alguna para recabar fondos destinados a la fomentación de la misma, hasta el presente.

Conste así.

M. NAVES.
Corresponsal.

Noticias de los Choferes

EXTRAVIO DE TITULOS

La Tercera Estación de Policía da cuenta al Alcalde de que Manuel Guldris y Guldris, se le perdió su título de chauffeur número 4222, suponiendo que fuera al transitar por las calles de Avenida de la República e Industria; y que Benito Nicolás Alemán Piedra, formula igual denuncia con respecto a su título número 5157, que perdió en Arsenal y Agramonte.

TRASPASOS DE AUTOMOVILES

En el Departamento de Gobernación Municipal, fueron legalizados ayer, ante el empleado señor Carlos López Rojas, los siguientes traspasos de automóviles.

Enrique Yáñez a Ortega y Fernández, Dodge 6298; Jesús Méndez a León E. Grestein, Chevrolet, 20707; Juan J. Cabrera a Rafael Romero, Chevrolet 20713; Ildefonso B. Vega a Max Stone, Chevrolet 20563; L. B. Ross a Jesús Burgos, Chevrolet 22022; Luther Quinlan a Antonio Fernández, Buick 37717; Belarmino Alvarez aNadal Belga, Buick 8081; León E. Grestein a Agustín Mercal, Chevrolet 22557; Roberto B. Peña a Julio Rodríguez, Chrysler 39832; Compañía Nacional de Autos a La Purísima S. A. Ford 1878; Max Margolíneo a R. Coto, Estrella chapa 22767; y Teolindo Blanco a Alfonso Ibgeta, Chevrolet 37.

TANQUE DE GASOLINA

El doctor Francisco Arango ha solicitado licencia de la Alcaldía para instalar un tanque de gasolina en la casa San Joaquín número 61.

PERDIERON LA CHAPA

Los señores Picos y Antón, dieron cuenta ayer al Municipio el extravío de la chapa delantera de su automóvil número 170850.

EMPRESAS FUSIONADAS

Las empresas de ómnibus La Favorita y La Ideal, solicitan de la Alcaldía sea legalizada la fusión de ambas entidades que conservarán los mismos nombres en cada vehículo.

QUIERE SER CHAUFFEUR

Julio Herrera y Juvert, ha solicitado ser examinado de chauffeur, presentando al efecto la documentación correspondiente.

PROMETE NO INCURRIR EN MAS INFRACCIONES

Alfonso López y Sariego, pide al Alcalde ordene se le devuelva su título de chofer número 15485, que se le retiró por infracciones cometidas, prometiendo no incurrir más en ellas.

CARGA Y DESCARGA

La Compañía Philips Centro-Americana, de Amargura 154, pide permiso para poder estacionar un camión para carga y descarga frente a aquel lugar.

MANEJABA SIN TITULO

Comunica la Policía del Puerto a la Alcaldía, la detención de Guillermo Suárez García y Gabino Valle, por manejar sin título el primero el automóvil chapa número 43324 y el segundo el automóvil chapa número 47837, siendo las máquinas entregadas a sus respectivos dueños señores Máximo Villanueva y Francisco Pérez. Ambos chauffeurs titulares.

—El Juzgado de Instrucción de la Sección Tercera, interesa de la Alcaldía se le digan de quien es el automóvil 6022 y si Eduardo Quesada es chauffeur titular.

4 DATOS PEDIDOS POR EL JUZGADO

Por el Juzgado de Instrucción de Marianao, pide se le informe si aparecen como hcauffeurs en el Registro del Municipio de la Habana los señores Ruperto J. Hernández, José González García y Daniel R. Rodríguez.

EL IMPORTE DEL PASAJE

Interesa de la Alcaldía el Juzgado Correccional de la Sección Segunda, se le informe, con vista de la tarifa aprobada para la empresa de ómnibus La Nacional, el importe del pasaje de una persona en el viaje de San José de las Lajas a la Habana. Este dato es necesario para resolver el juicio número 38 de este año, seguido por coacción contra Manuel Rodríguez y Martínez, conductor de uno de los ómnibus de la citada empresa.

VEHICULOS INSCRIPTOS

Fueron inscriptos el día 27 del actual en el Municipio de esta capital, 13 vehículos, que produjeron una recaudación de $103.75.

AUTOMOVILES CIRCULADOS

Por transitar con exceso de velocidad, fueron denunciados por la Policía en el día de ayer, los automóviles siguientes:

DE LAS ESTACIONES

17139, en la esquina de Maceo y Escobar, por el vigilante 1945, B. Valdés.

40077, en 23 entre 2 y 4, por el vigilante 996, J. Lugones.

38352, en Concha y Marina, por el vigilante 666, Roberto Perdomo. Lo manejaba el chofer Jorge Morales Villena, vecino de Lagunas 85.

38574, en la esquina de 10 de Octubre y Luz, por los vigilantes 1692 y 374, de la Duodécima Estación.

38247 y 20643, en la esquina de Fomento y Rodríguez (regateo), por los vigilantes 374 y 1692.

DEL TRANSITO

2076; 9252; 40039, en el Parque del Maine por el vigilante 1049, Manuel Hurtado.

DE LOS EXPERTOS

9, La Estrella Cubana; 9367, particular; 61376, camión; 12, La Cubana; 22849, alquiler; 39122, de alquiler, en 23 y 18, por el Experto Fernández de Lara.

DECLARACIONES DE ZAYAS BAZAN

Pero los vaqueros insisten en que se cumpla lo ordenado

CAMAGÜEY, Marzo 28. — DIARIO, Habana. — El Comandante señor Rogerio Zayas Bazán, ex-Secretario de Gobernación, ha hecho hoy sensacionales declaraciones, alrededor del debatido asunto de la reglamentación del abasto de leche, afirmando que el Reglamento vigente constituye un gran error sanitario, solicitando la cooperación para obtener su inmediata modificación.

La Asociación de Vaqueros que preside el doctor Herran, insiste en que se cumpla el Reglamento y pide que se suprima la prueba de la tuberculina y que se establezca aquí un laboratorio oficial para análisis de leche.

Medida Sanitaria acertada.

Ha causado muy buen efecto la disposición del Secretario de Sanidad, Dr. Fernández, ordenando que se intensifique la campaña sanitaria contra la plaga de mosquitos, petrolizando las calles de esta Ciudad. — **Luaces**, Corresponsal

COMPAGNIE GENERALE TRASATLANTIQUE
VAPORES CORREOS FRANCESES

Bajo Contrato Postal con el Gobierno Francés
TODOS LOS VAPORES DE ESTA COMPAÑIA ATRACAN A LOS MUELLES DE SAN FRANCISCO O MACHINA PARA EFECTUAR EL EMBARQUE Y DESEMBARQUE DE PASAJEROS, EQUIPAJES Y MERCANCIAS

PROXIMAS SALIDAS

Para VERACRUZ:

Vapor correo francés "ESPAGNE" saldrá el 3 de Abril.
" " " "MEXIQUE", saldrá el 3 de Mayo.
" " " "ESPAGNE", saldrá el 3 de Junio.
" " " "MEXIQUE" saldrá el 27 de Junio.

Para CORUÑA, GIJON, SANTANDER, PLYMOUTH y EL HAVRE.

Vapor correo francés "ESPAGNE" saldrá el 15 de Abril a las 12 del día
NOTA: El equipaje de bodega y camarote se recibirá en el muelle de San Francisco o Machina (en donde estará atracado el vapor) solamente el día 14 de Abril de 8 a 10 de la mañana y de 1 a 4 de la tarde. El equipaje de mano y bultos pequeños los podrán llevar los señores pasajeros al momento del embarque el día 15 de Abril de 8 a 10 de la mañana.
Vapor correo francés "MEXIQUE" saldrá el 16 de Mayo.

" " " "ESPAGNE", saldrá el 15 de Junio.
" " " "MEXIQUE", saldrá el 9 de Julio.
" " " "ESPAGNE" saldrá el 8 de Agosto.

SESIONES DE CINEMATOGRAFO DIARIAS EN LOS VAPORES DE ESTA COMPAÑIA, SEGUN CONTRATO CON LA CASA PATHE.
IMPORTANTE
Buena comida a la española. — Camareros y cocineros españoles

LINEA DE CANARIAS

Para SANTA CRUZ DE LA PALMA, SANTA CRUZ DE TENERIFE, LAS PALMAS DE GRAN CANARIA Y EL HAVRE.
Vapor correo francés "DE LA SALLE", saldrá el 14 de Abril.
" " " "NIAGARA", saldrá el 24 de Mayo.
Se admiten pasajeros de cámara y tercera clase para todos los puertos de su itinerario. Estos vapores NO ACEPTAN CARGA.

Línea de NEW YORK AL HAVRE, PLYMOUTH Y BURDEOS

En esta Agencia se expiden pasajes para esta línea por los lujosos y rápidos trasatlánticos franceses "ILE DE FRANCE", "PARIS", "FRANCE" "ROCHAMBEAU", "DE GRASSE", etc.
Para más informes dirigirse a:

ERNEST GAYE
HABANA.
O'Reilly, Núm. 9. Apartado 1090. Teléfono: A-1478

VAPORES de la CORREOS
Compañía Trasatlántica Española

SERVICIOS REGULARES DE PASAJE, CARGA Y CORRESPONDENCIA
LINEA RAPIDA PARA NEW YORK Y NORTE DE ESPAÑA
PROXIMAS SALIDAS

PARA VERACRUZ (48 horas de viaje)		Linea para NUEVA YORK, VIGO, CORUÑA, GIJON, SANTANDER y BILBAO.	
CRISTOBAL COLON,	6 Enero	CRISTOBAL COLON,	12 Enero
ALFONSO XIII,	3 Febrero	ALFONSO XIII	10 Febrero
CRISTOBAL COLON	1 Marzo	CRISTOBAL COLON,	8 Marzo
ALFONSO XIII	27 Marzo	ALFONSO XIII,	3 Abril
CRISTOBAL COLON,	22 Mayo	CRISTOBAL COLON,	29 Abril
ALFONSO XIII,	18 Mayo	ALFONSO XIII,	25 Mayo
CRISTOBAL COLON,	13 Junio	CRISTOBAL COLON,	20 Junio
ALFONSO XIII,	9 Julio	ALFONSO XIII,	16 Julio

LINEA PARA NUEVA YORK, CADIZ Y BARCELONA
PROXIMAS SALIDAS

J. S. ELCANO,	6 Enero	BUENOS AIRES	19 Abril
M. ARNUS,	2 Febrero	J. S. ELCANO	17 Mayo
M. CALVO,	18 Febrero	M. CALVO,	1 Junio
M. COMILLAS	28 Febrero	M. ARNUS	12 Junio
MAGALLANES,	26 Marzo	A. LOPEZ	23 Julio
A. LOPEZ,	11 Abril	M. COMILLAS.	8 Julio

Magníficas cámaras. Amplios comedores para pasajeros de tercera clase
Estos vapores atracan a los muelles de la Port of Havana Docks Co.
Para más informes, dirigirse al
AGENTE GENERAL
MANUEL OTADUY
Lonja del Comercio, bajos. Apartado 707. Teléfonos: A-6588 y A-7900
HABANA

EMPRESA NAVIERA DE CUBA S. A.

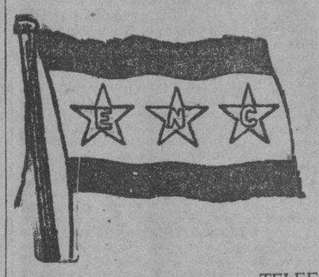

SAN PEDRO NUM. 6.—HABANA.
APARTADO NUMERO 1641.
Dirección Telegráfica:
EMPRENAVE
Claves en uso:
A. B. C. 4a. y 5a. Edición.
Western Union.
Walkins and Apendix.

TELEFONOS:
A3-5315 Información General.
A-4730 Departamento de Tráfico.
A-6236 Pasajes y Fletes.
A-3966 Almacén.
M-3896 Primer Espigón de Paula.
A-5634 Tercer Espigón de Paula.

VAPORES EN SERVICIO
Presidente Machado, Santiago de Cuba, Gibara, Habana, Baracoa, Las Villas, Guantánamo, Julián Alonso, Antolín del Collado, La Fe, Caibarién. Rápido, Cienfuegos, Manzanillo, Joaquín Godoy, Eusebio Coterillo.

PUERTOS DE ESCALA
COSTA NORTE
Caibarién, Nuevitas, Puerto Tarafa, Manatí (Victoria de las Tunas), Puerto Padre, Chaparra, (Holguín, Velasco y Bocas), Vita, Banes, Mayarí, Antilla, Preston, Sagua de Tánamo, (Cayo Mambí), Baracoa, Guantánamo y Santiago de Cuba.
COSTA SUR
Cienfuegos, Casilda, Tunas de Zaza, Santa Cruz del Sur, Manopla, Guayabal, Manzanillo, Campechuela, Media Luna, Niquero, Ensenada de Mora y Santiago de Cuba.
COSTA NORTE DE VUELTA ABAJO
Bahía Honda, Río Blanco, Berracos, Puerto Esperanza, Santa Lucía (Minas de Matahambre), Río del Medio, Arroyos de Mantua y La Fe.
PUERTO RICO
San Juan, Ponce, Mayagüez y Aguadilla.
REPUBLICA DOMINICANA
Santo Domingo, San Pedro de Macorís y Puerto Plata.
HAITI
Aux-Cayes y Port au Prince.
JAMAICA
Kingston.

SOCIEDADES DE COLOR EN JUNTA

Anoche celebró sesión de nuevo la Directiva del Club Atenas, conjuntamente con las representaciones de las Sociedades de color de la provincia de la Habana, para seguir tratando del enojoso incidente ocurrido el domingo en terrenos del "Havana Yacht Club" de esta Ciudad.

Al acto asistieron nuevamente todos los que concurrieron en la noche de ayer, entre los que figuraban los señores Manuel de J. Delgano, Secretario de Gobernación, Juan Gualberto Gómez; Dr. Miguel Angel Céspedes, Dr. Rodríguez Cremé, etc.

Después de una larga deliberación y oído un nuevo informe del señor J. G. Gómez, la Junta acordó continuar constituída en sesión permanente.

Se les dió lectura a los siguientes telegramas de adhesión y protesta: Del Presidente de la Sociedad "Jóvenes de la Unión", del Perico; de la Sociedad "Unión Fraternal", de Vegas; del periodista R. de Armas, de "Heraldo de Cuba"; de 'Atenas Occidental", de Pinar del Río; de la "Columna de Defensa Nacional" de esta Ciudad; del Director de "La Voz de la Razón"; de Pablo Zerquera, del "Casino Musical"; del doctor Gabriel Regal, de Guanajay; y otros más en el mismo sentido.

Asimismo se le dió lectura a una carta, firmada por varios distinguidos intelectuales cubanos, y la cual tuvo la virtud de provocar grandes demostraciones de entusiasmo entre los reunidos. Son firmantes de esa carta los señores Jorge Fernández de Castro, José Antonio Fernández de Castro, Herminio Portell Vilá, E. Fernández Arrondo, Pablo de la Torriente Porau, Juan F. Vizcaíno, Ramón Rubiera, Ricardo Villares, Gonzalo Mazas Carballo.

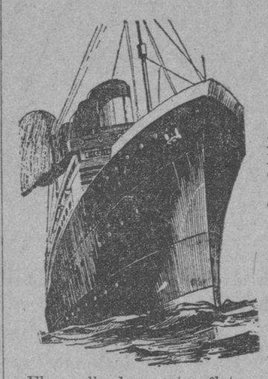

WHITE STAR LINE
RED STAR LINE
ATLANTIC TRANSPORT LINE
PANAMA PACIFIC LINE

International Mercantile Marine Co
NEW YORK, SOUTHAMPTON, CHERBOURG, PLYMOUTH, LIVERPOOL, LONDON, QUEENSTOWN, BOULOGNE, AMBERES.
Son las líneas predilectas de la Sociedad Cubana.

"MAJESTIC"
"OLYMPIC"
"HOMERIC"
"BELGENLAND"

El orgullo de nuestra flota y su renombrado servicio que admira el Mundo entero.

ADRIATIC, CEDRIC, ALBERTIC, PANNLAND, LAPLAND, MINNETONKA, MINNEWASKA y MINNEKAHDA
hacen un conjunto popular y su servicio de CAMARA y TERCERA TURISTA incomparables.

"VIRGINIA"	"CALIFORNIA" (nuevo)	"PENNSYLVANIA"
33.500 toneladas	32.450 toneladas	26.700 toneladas

LUJO, CONFORT, SEGURIDAD Y RAPIDEZ
SERVICIO FIJO QUINCENAL NETRE LA HABANA Y NEW YORK Y HABANA CALIFORNIA VIA CANAL DE PANAMA.
Agentes Generales:
THE WEST INDIES SHIPPING & TRADING Co.
Wm. H. SMITH, Presidente.
OBISPO 75. HABANA. TELF. A-7322

Línea Holandesa Americana
El magnífico trasatlántico de 25,620 toneladas de desplazamiento
"VEENDAM"
El preferido de la mejor sociedad.
Saldrá de la HABANA para Vigo, Coruña, Gijón, Santander, Southampton, Boulogne Sur Mer (3 horas y media de París) y Rotterdam
El día 5 de MAYO de 1930.
Regresará a la HABANA por los mismos puertos el día 10 de NOVIEMBRE partiendo de ROTTERDAM.
PROXIMAS SALIDAS

PARA EUROPA		Para VERACRUZ y TAMPICO	
Vigo, Coruña, Santander, Boulogne sur Mer y Rotterdam.		"	LEERDAM, 29 de Marzo
" MAASDAM,	5 de Abril	"	SPAARNDAM, 19 Abril
" LEERDAM,	26 de Abril	"	EDAM, 11 de Mayo
" SPAARNDAM,	17 Mayo	"	LEERDAM, 14 de Junio
" EDAN,	7 de Junio		

Para más informes dirigirse a:
R. DUSSAQ S. EN C
Oficios 22, 24 y 26 Telefs. A 5639 y M 6278.

Compañía del Pacífico
(The Pacific Steam Navigation Company)
Servicio de Vapores a
España, Francia, Inglaterra, Perú, Chile, Argentina, Uruguay, Brasil, Colombia, Venezuela, Gaatemala, Costa Rica, Nicaragua, Salvador, Honduras, Ecuador, Bermudas, New York.
Próximas Salidas

A Europa	A Centro y Sur de América
VAPOR "ORBITA"	
" Orcoma 27 de Abril	
Abril 2	
Vigo, Coruña, Santander, La Pallice, La Rochelle, Liverpool.	
Vapor ORBITA, 2 Abril	Vapor EBRO, 21 Abril
" OROYA, 16 Abril	" ORDUÑA, 24 Abril
" ORCOMA, 27 Abril	" OROPESA, 4 Mayo
" ORDUÑA, 1 Junio	" ORBITA, 18 Mayo
" OROPESA, 18 Junio	" ESSEQUIBO, 19 May.
" ORBITA 29 Junio	" OROYA 1 Junio
" OROYA 16 Julio	" ORCOMA, 15 Junio
" ORCOMA, 30 Julio	" EBRO 16 Junio

NEW YORK
Ida y Vuelta $130
Con derecho a retornar diariamente por tren "Havana Special"
VIA KEY WEST
Vapor "Essequibo". 7 Marzo.
" Ebro, 4 Abril.
Para informes generales, reservaciones, fletes, etc.
AGENTES GENERALES:
DUSSAQ Co. LTD
Palacio del Centro Asturiano
Teléfonos A-6540 y A-7218.—Habana

NECESITAMOS 10.000 PERSONAS
que quieran aprovecharse de esta oportunidad para aprender inglés en poco tiempo, con un nuevo, fácil y práctico método. El precio es barato y el éxito bueno. No pierda un momento más y mándenos su nombre y dirección y recibirá pronto interesantes informes gratis.
Es un método distinto.
EL INSTITUTO UNIVERSAL (D-56)
128 East 86th. Street.
New York City, N. Y.

SANATORIO "DOCTOR PEREZ VENTO"
Enfermedades nerviosas y mentales. Para señoras exclusivamente.
CALLE BARRETO NUM. 62, GUANABACOA.

Consultorio Electro - Dental del Doctor
CARLOS R. MARTINEZ
O'REILLY No. 5 (Bajos). TELEFONO A-9758.
CONSULTAS DE 8 A. M. a 8 P. M.
Hora fija para quien la solicite. Ultimos procedimientos en Puentes y Coronas de Platino y Oro

M.E.C.D. 2016

CRONICA SOCIAL

ANTILLA SPORT CLUB

Un acontecimiento social constituyó la apertura de este popularísimo y triunfador núcleo deportivo de Jesús del Monte.

Suntuoso inauguración.

Instalada ya en cómoda y espaciosa casa en los mismos predios en que se encuentran abandonados los terrenos donde conquistó glorias y tremoló orgullosa sus triunfos en campeonatos y torneos la bandera blanca y verde, emblema de su aparición cuando aun no contábamos con organizados atletas y formidables muchachos deportistas.

Al abrir sus puertas el Antilla Sport Club ha conquistado un nuevo triunfo puesto que en sus salones decorados con plantaciones diminutas, trofeos innumerables, gallardetes de las distintas asociaciones habaneras y una nutrida representación personal de cuantos elementos prestigiar puede una fiesta.

El edificio todo iluminado con una instalación especial y en la sala hermosa y grande lámparas que inundaban de luz por medio de tres pares de focos de forma modelada, todos los espacios hasta la terraza imprimían un aspecto magnífico al soberbio acto.

Llegamos de los primeros.

No podría ser de otra manera ya que presidía tan importante ceremonia un compañero del periodismo, escritor entusiasta que habiendo trabajado con empeños nobles y finalidad que honra lograba reconstruir y formar a la sociedad en un tiempo poderosa y ultimamente destruída por tendencioso partidarismo.

El señor Pedro Portuondo Calás, redactor de «El País» y Procurador Público muy estimado lo merecía.

A su invitación hecha como presidente del Comité Ejecutivo que organizara la fiesta, no podía ser desatendida y todos concurrimos presurosos a cumplir con el apreciable amigo.

Por eso a su derredor se encontraban los señores Arturo González Dorticós, Oesiderio Cárdenas, el señor Andrade, Joaquín López, Angel Rocabruna, Domingo Mesa, Francisco Caamaño de Cárdenas, el escultor recientemente llegado de Europa, Crispín Herrera, el joven Alfredo Medina y los doctores Pedro González Veranes y Miguel Angel Céspedes, y Julián González, director de la sociedad «El Porvenir», de Guanabacoa; Martín Lamotte, periodista de Morón; Francisco Benítez, presidente del Magnetic Sport Club, con los señores Juan Asoy, A. Cárdenas, Ventura González, Pedro Herrera y Miguel Fiallo de la floreciente sociedad «Jóvenes del Vals», de Jesús del Monte, así como de los «Jóvenes Amigos», «Unión Fraternal», «Casino Musical», «Centro Maceo», «Progresista Juan Gualberto Gómez», «El Progreso», «Liceo Musical», «Sol de Occidente» y «Atenas Club».

Igualmente se habían dado cita señoras y señoritas, de las más elegantes y conocidas de los salones habaneros que atentas a la cortesía del señor Portuondo Calás, realzaron la inauguración de Antilla con su estimable presencia.

A las nueve y minutos hallándose a su lado el señor Hipólito Morejón, presidente de la Directiva electa para regir los destinos de esta colectividad que tomó posesión, se le dió comienzo al programa.

La música llenó el ambiente apasible e inspirador que ofrecía la fiesta. El señor Portuondo Calás, alma mater del grupo esforzado y simpático fué el primero en llenar su turno.

Breve, explicativo y correcto refirió las luchas, los trabajos y dificultades que ha tenido que vencer para llegar al cabo a la meta de las aspiraciones de cuantos animosos y resueltos se cobijan con la flamante bandera del «Club de las Aguilas».

La señorita Loinaz (Julita), al piano elecutó la Marcha Húngara Op. 3 (Kowalfki).

La señorita Teté Ramírez, hija del ex-Representante y poeta, Primitivo Ramírez Ros, luciose al recitar impecablemente una hermosa composición.

La señorita Castellanos, bella joven oriental, tocó al piano la pieza «Musical Piece».

El abogado doctor Pedro González Veranes cerró la primera parte con un discurso que por sus conceptos importantísimos, forma robusta y argumentación precisa, merecióle la estimación general y los calurosos aplausos de la sensata concurrencia.

La señorita Hercilia Hernández y J. D. Loinaz, hicieron un número de canto y piano. Como número primero de la segunda parte.

El presidente del Comité Ejecutivo señor Portuondo Calás, usó de la palabra para significar las acciones varias, propulsantes y generosas del doctor Miguel Angel Céspedes a quien la directiva había acordado se le entregara como prueba inequívoca de su actuación bienhechora para el Club Antilla y en general para la consecución de una verdadera cordialidad sin límites ni miramientos entre todos, un diploma como presidente de honor único que han nombrado.

Elocuencia tuvo y acnertos notables el joven orador.

La profesora y hermosa señorita María Teresa Padrón, deleitonos con la pieza musical al piano «Mazeppa», GaGlop de Concierto por A. Quindant Op. 21, Dúo, Violín y Piano, por la señorita J. D. Loinaz y el señor Julio Gárciga.

El resumen lo hizo el doctor Miguel Angel Céspedes y Casado.

Comenzó con un discurso expresivo, vibrante y perfilado en toda su forma biográfica con relación a la etapa preñada de triunfos y victorias que tuvo el club Antilla. A medida que se extendía en consideraciones de trascendencia nacional para los elementos que constituyen la sociedad cubana el tribuno se mostraba incongruente, recio y esplícito en sus párrafos viriles; la palabra del doctor Céspedes unas veces con la serenidad de la superficie del mar y en otros períodos erizadas con oleajes de tempastades bravías, impuso atención completa a la falange de mujeres que poblaban los salones, el largo patio del fresco edificio que ha tomado la sociedad Antilla. Los jóvenes y caballerosos que se agrupaban desde el portal hasta el traspatio admirados y contentos acendían de todos los pensamientos e ímpetus que el doctor Céspedes daba como solución a tan complejos como imprudentes hechos narrados.

Todos los que tomaron parte fueron aplaudidos y felicitados por la demostrada competencia en sus respectivos números.

Sucesos de Policía

Miguel Kohly Embil, corredor y vecino de 32 entre 25 y 27 denunció que al transitar por la calle 12, manejando el auto 708, el chofer del auto 27929 le insultó.

Oscar Nobel Tarragó, de 13 años y vecino de San José 109, fué asistido en el Hospital Municipal, de lesiones en las regiones parietal, costal y rotuliana derecha, las cuales sufrió al transitar por San Miguel y Aramburo y ser arrollado por el camión 64803, que era manejado por Armando Veliz Martínez.

En el Hospital Municipal fué asistido, de una herida contusa en la región superciliar izquierda, de carácter menos grave, Críspulo González Gómez, vecino de Aramburo 19. Dijo el paciente que sufrió esa lesión al dar cranque a un automóvil en Subirana y Peñalver.

El vigilante 1935, denunció que por Malecón y Escobar transitaba con excesiva velocidad el auto 17139.

En Jesús del Monte y Omoa chocaron el ómnibus 51273, manejado por Juan Tejera Vega y el tranvía 697, de Vedado-Jesús del Monte, recibiendo daños los dos vehículos.

El auto 6700, manejado por José Velázquez Lountán y el tranvía 642 de Vedado-Jesús del Monte, chocaron en Belascoaín y Tenerife, recibiendo daños los dos vehículos.

En Jesús del Monte y Avenida de Acosta chocaron el ómnibus 23 de la empresa Mantilla, que conducía José M. Pérez Hernández y el auto 47943, manejado por Emilio Almenteros Pique, sufriendo daños ambos vehículos.

El vigilante 1845 denunció que en Oficios y Teniente Rey chocaron el auto 39857, manejado por Juan Ramón Margolles y el ómnibus 52454, de La Especial, y con tal motivo los choferes de ambos vehículos produjeron escándalo.

Miscelánea

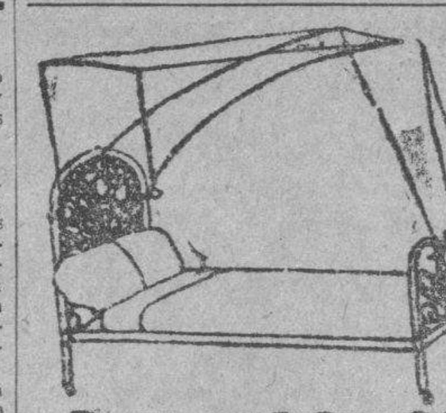

DEPARTAMENTO DE COLCHONETAS, COLCHONES, COJINES

Nuestro Departamento de colchones, colchonetas, alfombras, mosquiteros, cojines, etc., etc., presenta el surtido más completo de estos artículos.

Colchones y colchonetas, en todos los tamaños y calidades, desde $1.80, cojines de seda desde $4.00, cestos de mimbre desde $4.00.

Mosquiteros para cama de una persona desde $2.00.

Mosquiteros con su aparato, a $6.50.

Colchones y colchonetas para niños en todas las calidades y precios. Mosquiteros desde $1.50.

También hemos recibido cojines de piel, en formas y colores variados, muy de moda para adorno y para automóviles, gabinetes y oficinas.

Edredones de seda en colores enteros y floreados.

Todos estos artículos pueden verse en el mismo departamento de colchones, colchonetas, etc.

EL ENCANTO

E-958 indi. Mayo

DINERO

DEL 1 AL 5%

CON GARANTIA DE JOYAS.

LA PERLA"

ANIMAS 84, casi esq. a GALIANO

12333 18—18 Abril.

Directorio Profesional

ABOGADOS Y NOTARIOS

DR. FELIPE RIVERO Y ALONSO

Abogado y Notario

Abogado Consultor y Notario de la Asociación de Detallistas de la Habana. Notario de los Centros Asturiano "Balear" y "Cafés". ESTUDIO DE ABOGADO DE LOS DOCTORES Felipe Rivero y Alonso; Manuel F. de Cinca; Ricardo Elizalde e Hidalgo Gato; Angel Radillo y Gancedo; Eduardo Bolívar Herrero. Procurador: Urbano E. Gómez Cádiz. Chacón 25, bajos Edificio de la Asociación de Detallistas de la Habana Teléfonos M-1472 y A-8142. Cable: Rizenca.

E2015 Indf. 1 Sept.

DR. MANUEL ARANDA MUÑOZ

Abogado

Asuntos hipotecarios, herencias, toda clase de asuntos civiles. Mercaderes número 9. Departamento 3. Teléfono M-6173.

E2054 Indf. 1 Sept.

ALFREDO BOTET

Abogado

ADMINISTRACIONES DE BIENES AFIANZADAS

Asuntos civiles. Contencioso-Administrativos, Hipotecarios, etc. Bufete: Monte número 18 entre Aguila y Angeles. Telfs. A-8352 y M-6809. 2 1|2 a 5 1|2 p. m.

E—640—30 d. Vnc. abril 12

DOCTORES EN MEDICINA Y CIRUGIA

DR. FELIX PAGES

JEFE DE LA SALA DE CIRUGIA DE LA QUINTA DE DEPENDIENTES

Cirugía en General

ESPECIALMENTE CIRUGIA ABDOMINAL; ESTOMAGO; INTESTINOS; HIGADO Y APARATO GENITAL DE SEÑORAS

Consultas: Lunes, miércoles y viernes, de 3 a 5. Domicilio: D núm. 200, entre 21 y 23. Vedado. Telf F-4483.

E2039 Indf. 1 Sept.

Dr. Manuel González Alvarez

CIRUJANO DE LA ASOCIACION DE DEPENDIENTES

Cirugía en General

Consultas todos los días de 4 a 6 de la tarde. Campanario 59, entre Neptuno y Concordia. Teléfono A-[illegible]2. Residencia particular: Calle K, núm. 15, entre 17 y 19. Vedado. Telf. F-2441.

E2059 Indf. 1 Sept

DR. MARIO LUIS GARCIA

Médico de la A. de Dependientes

ESPECIALISTA EN ENFERMEDADES DEL PECHO

Tuberculosis, Asma, Bronquitis, Estómago, Hígado e Intestino.

San Lázaro 390 casi esquina a Espada. Teléfono U-6428. Consultas de 1 a 3.

480 Indf. 28 Feb.

MEDICOS

DIATERMIA: SE CEDE POR SU costo, un aparato alemán, acabado de recibir, por no establecerse el gabinete. Felipe Sánchez. Apartado 570. Habana.

9400 1—5Mar.

DOCTOR ADOLFO REYES

Estómago e intestinos exclusivamente. Consultas de 9 a 11 a. m. en su casa. Lamparilla 74, altos. Telf M-9120. Tratamientos especiales a horas convencionales.

2450 16 febrero 16

DR. J. LYON

De la Facultad de París. Especialidad en la curación radical de las hemorroides sin operación. Consultas de 1 a 3 p.m. diarias. Consulado 19 (altos), entre Prado y Genios.

E2052 Indf. 1 Sep.

Profesionales

DR. JOSE VARELA ZEQUEIRA

Profesor de Anatomía de la Universidad. Cirujano Jefe de la Asociación Cubana de Beneficencia. Cirugía en general. Especialidad: Cirugía de la mujer. Consultas: de 4 a 5. Gervasio 126, entre San Rafael y San José. Teléfono U-5410.

E2048 Indf. 1 Sept.

DR. RICARDO ALBALADEJO

Especialista en vías urinarias. Tratamiento especial para la blenorragia; impotencia y reumatismo. Electridad médica y Rayos X. Prado 62, esquina a Colón. Consultas de 8 a 12 a.m. y de 1 a 5 p.m. Teléfono A-3344.

E2601 Indf. 20 Nov.

DR. R. REPILADO

Especialista en Vías Urinarias y Enfermedades Venéreas; Cistocopia y Cateterismo de los uréteres; Cirugía de Vías Urinarias. Consultas: de 10 a 12 y de 3 a 5 p.m. Empedrado 49. Teléfonos M-9592. F-6406.

E2235 Indf. 21 Sept.

DR. GUILLERMO LOPEZ ROVIROSA

Enfermedades de las Glándulas Internas; Nutrición, Nerviosas y Mentales. Debilidad sexual; pérdidas; impotencias. Niños anormales, atrasados, raquíticos. Bocios. Afecciones de la piel y de la sangre. Rayos Ultravioletas (Luz; Alpina); caídas del cabello calvicie; raquitismo; anemias, etc. Diatermia; extirpación de verrugas, etc. Calle 23 esquina a 22. Vedado, de 5 a 7 p.m. Domingos, de 4 a 6. Consultas por correspondencia, $5.00 Giro postal. Telf. F-6433.

E2033 Indf. 1 Sept.

DR. J. M. VERDUGO

DE LA FACULTAD Y HOSPITALES AMERICANOS Y PARIS

Estómago e intestinos

Tratamiento eficaz de la úlcera estomacal y duodenal, y de la colitis en cualquiera de sus períodos. Hígado y afecciones de la nutrición. Consultas: de 1 a 3. Horas especiales, previo aviso. Prado 60 (bajos). Telf. A-4425.

E2035 Indf. 1 Sept.

DR. ABELARDO LABRADOR

Consultas gratis para pobres, de 8 a 12 de la mañana. Pagas, de 3 a 6 p.m. Angeles 8, entre Reina y Estrella. Teléfonos A-0801 y U-2256. Especialidad en enfermedades de señoras; flujos crónicos; metritis; etc. Partos; venéreo y sífilis; riñones; diabetes; reumatismo crónico; emblanquecimiento. Tratamientos especiales por inyecciones Neosalvarsán, etc. Se hacen radiografías a precios módicos. Blenorragias; enfermedades del corazón.

E2019 Indf. 1 Sept.

Corporación Clínica

LUZ 24. TELEFONO A-8515, ENTRE COMPOSTELA Y HABANA. AGRUPACION DE MEDICOS, CIRUJANOS Y ESPECIALISTAS. SE TRATAN TODAS LAS ENFERMEDADES.

Piel y Sífilis. Tatuajes, verrugas, manchas, etc., son quitadas. Venéreo, flujo, gota, blenorragia, debilidad sexual, impotencia. Rayos X. Violeta electricidad, masajes medicinales y Radium. Garganta, nariz y oídos (ojos). Niños y señoras. Y demás enfermedades. Parteros y comadronas. Inyecciones y análisis en general. Cauterizaciones al Trigémino. (Almorranas curadas radicalmente sin operación). Consultas: $2.00. Los tratamientos, precios económicos. Atenciones. De 4 de la tarde a 8 de la noche.

"Policlínica Habana"

Suárez 32. Telf. M-6233.

DR. GUILLERMO LEON

Director Facultativo

Medicina y Cirugía general. Especialidad en enfermedades venéreas. Consultas de 1 a 5 de la tarde y de 8 a 9 de la noche. Consultas especiales: 2 pesos Reconocimientos: $2.00. Enfermedades de señoras y niños. Garganta, nariz y oídos (OJOS). Enfermedades nerviosas; estómago; corazón y pulmones; vías urinarias; enfermedades de la piel; blenorragia y sífilis; inyecciones intravenosas para el asma; reumatismo; tuberculosis; obesidad; partos; emorroides; diabetes y enfermedades mentales, etc. Análisis en general. Rayos X; masajes y corrientes eléctricas. Los tratamientos y sus pagos, a plazos. Telf. M-6233

E2036 Indf. 1 Sept.

DR. J. A. HERNANDEZ IBAÑEZ

CIRUJANO UROLOGO DE LA ASOCIACION DE DEPENDIENTES ENFERMEDADES VENEREAS; VIAS URINARIAS; ENDOSCOPIA Y CIRUGIA DE LAS VIAS URINARIAS

Consultas: Neptuno número 78, esquina a Manrique. De 11 a.m. a 1 p.m. y de 4 a 6 p.m. Telf. A-5469. Habana.

E2067 Indf. 1 Sept.

DR. JOSE J. CHALONS

Médico Cirujano

DIRECTOR DE LA CASA DE SALUD "LA PURISIMA CONCEPCION" JEFE DE CLINICA DEL HOSPITAL "LAS ANIMAS"

Enfermedades infecciosas; sifilíticas y venéreas. Rayo 2, altos, esquina a San Rafael. Consultas de 3 a 5. Telf M-2655.

E2042 Indf. 1 Sept.

DR. PABLO RONQUILLO

Vías urinarias, Piel y Sífilis. Gonorrea; Reumatismo blenorrágico; Impotencia; Neurastenia Genital; Riñón; Vejiga; Próstata; Electricidad Médica. Reconocimientos pagos. Consultas diarias de 1 a 3 y 7 a 8 p.m. San Rafael número 102. Telf. U-1680.

E2026 Indf. 1 Sept.

Dr. Francisco Javier de Velasco

Afecciones del corazón Pulmones; estómago e intestinos. Consultas: los días laborables de 12 a 2. Horas especiales, previo aviso. Salud 34. Telf. A-5418.

E2040 Indf. 1 Sept.

DR. IGNACIO CALVO

PROCTOLOGO

Cirugía especial del recto. Tratamiento médico de las hemorroides. Rectoscopia; sigmodoscopia. E (Baños), número 46. Telf. F-4146. De 2 a 5.

DR. JULIO SANGUILY

Especialista en enfermedades de señoras y cirugía en general. Consultas diarias: de 3 a 6 Gratis para los pobres.

SAN LAZARO 173

Teléfonos A-9106 F-3248.

E2022 Indf. 1 Sept.

Profesionales

GRATIS

Consulta, reconocimiento, Rayos X, inyecciones; 5 análisis: sangre, orina, esputos, exudados, heces fecales; cura uterina, etc., raspado. Turno para entrar: $0.50, $1, $2. Pobres, gratis el primer día. A domicilio, visitas en la Habana: $1.00; en sus barrios vecinos, $2.00; partos, $5.00 y $10; cura uterina $3.00. Para llevar: Planchas $2.00; análisis $1.00 y $2.00.

POLICLINICA INTERNACIONAL

Director, Dr. David Cabarrocas y Ayala. Lealtad núm. 143, entre Salud y Dragones Teléfono A-0344.

DR. J. B. RUIZ

Catedrático de la Universidad de los Hospitales de Filadelfia, New York y Calixto García. Especialista en vías urinarias y enfermedades venéreas Exámenes Uretroscópicos y Cistoscópicos. San Lázaro 221-C, de 1 a 3 Telf. U-6451 Para pobres de 10 a 12.

E2128 Indf. 1 Sept

Dr. Rubén de Velasco y Castellanos

Enfermedades de los niños. Vías urinarias. Consultas los días laborables de 1 a 3 Horas especiales, previo aviso. Salud Nº 34. Habana. Telf. A-5418.

E2144 Indf. 6 Sept.

DR. A. G. CASARIEGO

Catedrático de la Facultad de Medicina de los Hospitales de París, New York, Calixto García y Clínicas Covadonga. Especialista en enfermedades de los aparatos urinarios y genital (hombres y mujeres). Consultas: de 2 a 6. Neptuno 125 (bajos).

E2020 Indf. 1 Sept.

Dr. Alfonso E. Milla Solsona

CURA RAPIDA DEL FLUJO

Especialista en enfermedades de señoras Servicio de enfermeras. Electricidad Médica. Tratamientos especiales; enfermedades Utero (matriz). Ovarios y Trompas. Consultas diarias de tres a cinco. Pobres: Miércoles y viernes. San Rafael 102. Teléfono U-1680.

DR. RODRIGUEZ CUELLAR

Especialista: Pulmones, corazón, Sistema Nervioso. Tratamientos por suerovacunas. Inyecciones Calcio y Oro intravenoso. Fisioterapia. Planes para Circulación, Sangre, Riñones, Estómago, Sexuales, 700 enfermos tratados con éxito por Reflejoterapia del Trigémino (técnica propia por sueroful guración, sin quemar. Parálisis, Reumatismo, Impotencia, Enfermedades Crónicas). Consulta: $5.00. Reconocimiento $10.00 (incluyendo examen Rayos X-Flouroscopia). Virtudes 130. 3 a 4 p.m. Teléfono U-8033.

E2025 Indf. 1 Sept.

DRA. AMADOR

Especialista en Vías Digestivas

Dispepsias; Ulceras gástricas; Colitis en todas sus formas; enteritis y demás enfermedades causadas por la mala digestión. Consultas: de 1 a 3, en Reina 90. Pobres: los lunes, miércoles y viernes.

E2339 30d. 31 Dic.

DR. RAMON ASCANIO SUAREZ

Sub-Director y Cirujano del Hospital Calixto García. Cirugía y enfermedades de señoras. Consultas de 3 a 6. Perseverancia núm 34. Telf. A-1975 y FO-1729.

E2045 Indf. 1 Sept.

Dr. Alberto S. de Bustamante

Profesor de Obstetricia por oposición. Especialidad: Partos y enfermedades de señoras. onsultas: los lunes y viernes de 1 a 3. Clínica Bustamante y Núñez. Teléfono F-3057. Domicilio: 15 entre J y K. Vedado. Telf F-1862.

CLINICA BUSTAMANTE

J y 13, Vedado. Cirugía general y especial: Partos; Rayos X y Laboratorio. Teléfono F-1184.

E2031 Indf. 1 Sept.

DR. MANUEL GALIGARCIA

ENFERMEDADES NERVIOSAS Y MENTALES

Especialista de la Asociación Canaria. Médico de Visita de los Servicios de Nerviosos y P. Enajenados del Hospital Calixto García. Ayudante de la Facultad de Medicina. Consultas de 3 a 5, diarias. J, 211 (bajos) entre 21 y 23, Vedado. Primer reconocimiento, $10.00; siguiente, $5.00. Telf. F-2775. Sanatorio para tratamientos en Arroyo Naranjo.

DR. PEDRO MONTALVO

MEDICINA GENERAL, especialmente enfermedades del estómago, intestinos y del pecho. Oficina en Belascoaín núm. 79, de 2a 4. U-5050. Avisos en el F-1972.

E2380 Indf. 6 Dic.

DR. JOSE A. TABOADELA

Medicina general. Especialmente vías digestivas y nutrición; Dispepsias; Ulceras gástricas; Colitis; Apendicitis, Enteritis. Planes de alimentación modernos y científicos. Obesidad; Diabetes; Enflaquecimiento; Anemia; Albuminaria; Reumatismo. Tratamientos de probada eficacia para las efecciones nerviosas: Neurastenia; Histerismo, etc., y los trastornos funcionales de las glándulas de secreción interna: tiroides, ovario, etc. Lunes, miércoles y viernes, de 2 a 4. Reina 120. Gratis: miércoles, de 1 a 2.

E1285 29 Junio

EUSEBIO HERNANDEZ

Profesor de la Universidad. Partos y enfermedades de señoras. Diario de 1 a 5 p.m. Jovellar 30, entre Espada y Hospital. Teléfono U-3923.

10078 5—4 Abril.

Dr. Mario Dehogues

MEDICINA GENERAL

ENFERMEDADES DEL CORAZON VIAS BILIARES

Pobres: consultas gratis. Tratamiento según convenio.

Tratamiento eficaz de la Angina de Pecho; Hipertensión Aterial Disnea (falta de aire); Agitación; Palpitaciones etc. Consultas diarias: de 4 a 6 p.m. Consultas especiales: de 10 a 11 p. m., previo aviso.

Gabinete: San Lázaro 316 Telf. U-2569. Habana. — Domicilio: Calle 8a. Nº 55 Telf. I-2534 Víbora.

DOCTOR FLORES

EZCEMAS, ALMORRANAS

Ezcemas, por antiguas que sean, se garantiza su curación por un procedimiento especial Tratamiento por el TRIGEMINO. Inyecciones INTRAVENOSAS para reumatismo; raquitismo; Linfangitis; Dispepsias y Blenorragia Neurastenia, por el procedimiento del Dr. Monin. Electricidad Médica para parálisis y nerviosismo, estrechez uretral y sífilis; curación garantizada. Almorranas, son curadas sin operación ni dolor, pudiendo el enfermo continuar sus trabajos diarios. Análisis orina: 2 y 3 pesos, completo. Impotencia. Curaciones por contrato. Análisis: Sangre; Esputos; Heces Fecales; Verruvas, curadas por electricidad. Consultas diarias de 10 a 12 mañana; de 1 a 5 tarde, y 7 a 9 noche. Zanja 116, entre Oquendo y Soledad. Telf. U-7836.

DR. HERNANDEZ CARTAYA

EXCLUSIVAMENTE ENFERMEDADES DEL PECHO

Diagnóstico precoz y tratamientos modernos de la tuberculosis. Tratamiento eficaz del asma. San Nicolás número 75, bajos. 11 a 1 y de 4 a 5.

10186 5 mar 4 abril

DR. GOMEZ DE ROSAS

Cirujano Director de la Policlínica Nacional. Enfermedades de señoras, estómago, vías biliares y cirugía general Consultas de 3 a 5. Cerro 551. Teléfono A-2560.

E2043 Indf. 1 Sept

DR. HERNANDO SEGUI

Garganta, Nariz y Oídos.

Prado 38. De 12 a 3.

E2069 Indf. 1 Sept.

Profesionales

DR. A. MARTH ARANGO

ESPECIALISTA EN ENFERMEDADES VENEREAS Y DE LAS VIAS URINARIAS

Consulta: de 11 a 1 y de 6 a 7 Lealtad 161, casi esquina a Reina. Teléfono M-7703.

DR. PEDRO A. BOSCH

Medicina y Cirugía, con preferencia partos, enfermedades de niños, del pecho y sangre. Consultas: de 2 a 4 Aguiar 11. Teléfono A-6488.

E2061 Indf. 1 Sept

DR. H. FERNANDEZ AGUIRRE

MEDICO CIRUJANO

Especialista de los Hospitales de París. Enfermedades de los pulmones; tuberculosis en general. Perseverancia número 7. Teléfono M-1181 y M-1451.

E2044 Indf. 1 Sept

DR. MANUEL LOPEZ PRADES

MEDICO CIRUJANO

De las facultades de Madrid y la Habana. Con 39 años de práctica profesional Enfermedades de la sangre; pecho; señoras y niños. Partos, tratamiento especial curativo de las afecciones genitales de la mujer. Consultas diarias de 1 a 4. Gratis: martes, viernes y sábado. San Miguel 125 (bajos). Teléfono U-5370.

E3086 Indf. 28 Dic.

DR. MANUEL VIAMONTE

Catedrático Auxiliar de Radiología y Fisioterapia de la Universidad RADIOLOGO DE LA QUINTA "COVADONGA"

Concordia 64-A, esquina a Lealtad. Teléfono A-6698. De 9 a 10 a.m. y de 1 a 5 p.m. Rayos X; Radium; Radioterapia Profunda; Luz Ultravioleta y Electricidad Médica.

E2041 Indf. 10 Sept.

DR. GONZALO AROSTEGUI

Médico de la Casa de Beneficencia y Maternidad. Especialista en las Enfermedades de los niños, Médicas y quirúrgicas. Consultas de 12 a 2. Calle 11 entre K y L, Vedado. Telf. F-4233.

E2030 Indf. 1 Sept.

ANALISIS DE ORINA

Completo, dos pesos. Prado 62, esquina a Colón. Laboratorio Clínico Químico del Dr. Ricardo Albaladejo. Telf A-3344.

E2602 Indf. 20 Nov.

DR. F. H. BUSQUET

ELECTRO-RADIOLOGO

Rayos X; Ultravioletas; Radium y Tratamientos eléctricos. En su Gabinete y a domicilio. Lealtad número 71. Teléfono A-4474. De 9 a 12 a.m. y de 2 a 5 p.m.

E2037 Indf. 1 Sept

DR. CELIO R. LENDIAN

Consultas todos los días hábiles, de 1 a 6 p.m. Medicina interna, especialmente del corazón y de los pulmones. Partos y enfermedades de niños. Calle 4 esquina a 11, número 15. Vedado Telf. F-3869.

E2057 Indf. 1 Sept.

Dr. Cuervo Barrena

Especialista en enfermedades del aparato circulatorio. Enfermedades del corazón y de los riñones; arterio-esclerosis: hipertensión arterial; angina de pecho, nefritis o mal de gribht, etc. Bright, etc.

Escobar 33, de 3 a 5

entre Animas y Lagunas. Teléfono. A-0482.

E2890 Id. 1 Dic.

OCULISTAS

DR. JOSE ALFONSO

Especialista del Centro Asturiano. Oculista, nariz, garganta y oídos. Consultas: de 1 a 4. Telf. M-2330 Monte número 386.

E2048 Indf. 1 Sept.

DR. HORACIO FERRER

ESPECIALISTA DE LAS ENFERMEDADES DE LOS OJOS

Consultas de 2 a 6 de la tarde. Consultas por la mañana a horas previamente concedidas. Ave. Wilson y L. Vedado. Teléfono F-4831.

E2051 Indf. 1 Sept.

DOCTORES C. E. FINLAY Y F. M. FERNANDEZ

Profesores titular y auxiliar de Oftalmolgía de la Universidad de la Habana. Presidente Zayas (O'Reilly) 49. Teléfono A-7155. Consultas de 10 a 12 y de 2 a 5, o por convenio previo.

E2068 Indf. 1 Sept.

Dr. Jorge L. Dehogues

OCULISTA

ELECCION DE LENTES

Consultas y operaciones de 11 a 12 y de 3½ a 5.

Horas especiales previa citación

AGUILA 94. TELF. A-3940.

E2105 V-11 En

DR. ALIPIO C. PORTOCARRERO

Especialista en enfermedades de los Ojos

Garganta; Nariz y Oídos. Consultas de 8 a 11 a.m. Teléfono A-8627. Lealtad 69, altos.

E2055 Indf. 1 Sept

GIROS DE LETRAS

J. BALCELLS Y Cía.

S. EN C.

San Ignacio Nº 33

Hacen pagos por el cable y giran letras sobre New York, Londres, París y sobre todas las capitales de España, Islas Baleares y Canarias. Agentes de la Compañía Inglesa de Seguros contra incendios "The Royal". Administración de Bienes.

E1742 Indf. 1 Ag

N. GELTS Y COMPAÑIA

106 Aguiar 108, esquina a Amargura. Hace pagos por el cable. Facilita cartas de crédito y giran pago por cable: giran letras a corta y larga vista sobre todas las capitales y ciudades importantes de los Estados Unidos, México y Europa, así como sobre todos los pueblos de España, Londres, París, Hamburgo, Madrid y Barcelona.

CAJAS RESERVADAS

Las tenemos en nuestra bóveda, construídas con todos los adelantos modernos y las alquilamos para guardar valores de los interesados. En esta oficina daremos todos los detalles que se deseen.

N. GELATS Y COMPAÑIA

BANQUEROS

E324 Indf. 1 Feb.

CIRUJANOS DENTISTAS

DR. J. HERNANDEZ CALZADILLA

Cirujano Dentista

Especialista en extracciones sin dolor ni peligro en niños y señoras en estado, con anestesia local o gas. Cura completa de dientes flojos y piorrea alveolar. Puentes y planchas de todas clases, modernas, sin encías. Trabajos de ortodoncia. Arreglo puentes, planchas partidas, faltas de dientes, dejándolas nuevas. Consultas diarias hasta las diez de la noche. Reina 76 bajos. Telf A-7527.

E2066 Indf. 1 Sept.

DR. SALVADOR VIETA Y MORE

Cirujano Dentista

Curaciones rápidas de todas las afecciones de la boca por procedimientos modernos, especialidad en piorrea, abcesos y curaciones de todos los dientes, muelas y raíces desahuciadas, evitando las extracciones. Haciéndose cargo además de todos los trabajos concernientes a su profesión. Consultas y operaciones: de 2 a 5. Calle 9 esquina a i (altos) Vedado. Teléfono F-4677.

E2038 Indf. 1 Sept.

Profesionales

DR. VALDES MOLINA

CIRUJANO DENTISTA

Avenida de Italia No. 9 altos, entre Lagunas y Trocadero. Telf. A-8583. Dentaduras de 15 a 30 pesos. Trabajos se garantizan. Consultas de 8 a.m. a 5 p.m. Los domingos, hasta las 12 m.

E1855 Indf. 1 Ag

DR GUERRERO DELANGEL

DENTISTA MEXICANO

Técnica especial para extracciones Facilidades en el pago Horas de consultas: de 8 a.m. a 8 p.m. A los empleados del comercio, horas especiales para la noche. Trocadero 68-B, bajos, frente al café "El Día". Telf M-6395.

E2062 Indf 1 Sept

Dr. Armando Roig y Palenzuela

MEDICO CIRUJANO DENTISTA

Consultas de 2 a 6.

Miércoles y sábado de 9 a 12 a. m. y 7 a 9 p. m. (Previo aviso).

Plácido 49, altos. Habana.

Teléfonos M-8002 I-6905.

Alquileres

Habana

ALQUILO LOS MAS FRESCOS Y cómodos altos de la Habana, en San Rafael 120¾, esquina Gervasio. Tienen tres habitaciones, sala y comedor, bien decorados.

13199 25—31 Marzo.

ALQUILO LOS BONITOS BAJOS de Manrique 110, en 45 pesos. Tiene cómodos servicios, dos habitaciones, sala y comedor. Las llaves: Manrique y Zanja, carnicería.

13200 25—31 Marzo.

HABANA 183

Se alquilan los dos amplios pisos bajos. de esta hermosa casa, compuesto de sala, saleta, comedor, al fondo, cuatro grandes dormitorios y buen baño para familia, cuartos y servicio de criado. Las llaves en la bodega de Merced y Habana. Informan: San Pedro número 6. Teléfono A-9619.

13318 25—2 Abril.

SOL No. 34

Se alquila esta fresca casa compuesta de ocho dormitorios, cuatro altos y cuatro bajos, sala, saleta y comedor. Servicio en el alto y el bajo. Frente de la casa con una buena azotea. Las llaves en la bodega de la esquina de Cuba y Sol. Informes, San Pedro número 6. Teléfono A-9619.

13309 25—2 Abril.

SE ALQUILAN EN $45 LOS BAJOS de la csa Campanario 180, cerca de Reina, con sala; comedor; 3 habitaciones y demás servicios. La llave en los altos. Informan: Telf. F-5759.

7481C 25—31 Marzo.

LEALTAD 85, BAJOS, ENTRE CONcordia y Virtudes. Sala, tres habitaciones, baño intercalado, comedor, cocina y servicio criados. Llaves en la bodega. Informes, Habana 186 Telf. M-1541.

7475C 24 mar 29

O'REILLY No. 22

Se alquila esta amplia casa; el bajo para establecimiento, contando con su vidriera al frente y los altos para familia. Las llaves en el almacén del frente. Antigua de Mendy. Informes, en San Pedro número 3. Telf. A-9619.

13310 25—2 Abril.

ESCOBAR No. 102

Se alquila la hermosa planta baja de esta amplia casa con grandes comodidades para numerosa familia. El alquiler de acuerdo con la situación. Las llaves en el alto. Informes. San Pedro número 6. Teléfono A-9619.

13312 25—2 Abril.

ALQUILO ALTOS ESCOBAR 160. Entre Reina y Salud, sala, saleta, cuatro habitaciones, baño intercalado, comedor al fondo, cuarto y servicios de criado. Llave en la misma. Informan U-5231.

13252 25—30 Mzo.

SE ALQUILA ESTRELLA 235 ALTOS entre Infanta y Ayesterán, sala, saleta, tres habitaciones, baño moderno y cocina de gas. Informa: Luis González. Telf. U-1157.

13243 25—31 Mzo.

SANTIAGO 21, CASA ANTIGUA, CON ocho habitaciones, propias para alquilar; se da barata. Informes: Luis González. Telf. U-1157.

13248 25—31 Mzo.

INFANTA 43, ALTOS, ENTRE Desagüe y Benjumeda, compuesta de sala, saleta, cuatro habitaciones y baño intercalado. Informes: Luis González. U-1157.

13247 25—31 Mzo.

ANIMAS 177, ALTOS Y BAJOS, HERmosas casas de sala, saleta, tres habitaciones, baño intercalado y cocina de gas. Informes Luis González. Telf. U-1157.

13246 25—31 Mzo.

VIRTUDES 162, BAJOS, DE SALA saleta, tres habitaciones, baño y cocina de gas, casa moderna. Informes Luis González. U-1157.

13245 25—31 Mzo

NEPTUNO Y AGUILA

Se alquila el segundo piso de este moderno edificio, sala, tres habitaciones, comedor, gran baño, cocina, limpieza, escalera. Informan: Bar Trío M-5740.

13302 25—31 Mzo.

SE ALQUILA EL TERCER PISO, MOderno, de San Lázaro 193 esquina a Lealtad, con tres cuartos, sala, recibidor, comedor, baño completo, cocina de gas. Precio de situación. Informan, bar El Gallo. Obrapía y Habana. Telf. M-5362. Llaves en la bodega de Lealtad y San Lázaro.

13435 26 abril 1

SE ALQUILA SAN LAZARO 100 BAjos esquina a Crespo, sala, saleta, comedor, tres cuartos, baño intercalado, cocina cuarto de criados con servicio. Informen en la misma o en el teléfono A-7903.

13268 25—30 Mzo.

SE ALQUILAN LOS BAJOS DE AMIStad 34, dos cuadras del Parque Central, con todas las comodidades necesarias. Informan: Edificio Trust Company. Aguiar 71, apartamento 303

13528 27—11 Abril.

SE ALQUILAN DOS PISOS INDEpendientes de casa moderna, en San Miguel 59. El primero en $50; el segundo en $45. Tienen tres habitaciones; sala; comedor; baño intercolado y servicio de criado. La llave primer piso, en la bodega esquina San Nicolás; y segundo piso, enfrente. Teléfono A-5540.

13394 26—31 Marzo.

SE ALQUILA AGUILA 13, BAJOS, sala, comedor, cuatro grandes cuartos, baño y demás servicios; le pasa el tranvía por la puerta. Informan en los altos, izquierda.

13430 26 mar 30

CERCA UNIVERSIDAD. ALTOS, Neptuno 271, entre Infanta y Basarrate. Sala, recibidor, tres amplias habitaciones, comedor, baño completo, cuarto servicios criados. Informes. I-1643. La llave en los bajos. Alquiler, $55.

13383 26 mar 29

ALQUILO UN ACASA CON SALA; saleta; tres hermosas habitaciones; baño completo y baño de criados; a una cuadra de la Universidad. Basarrate número 1.

13525 27—3 Abril.

SE ALQUILA: AGUIAR 5: CON SAla: comedor; dos grandes cuartos; cocina gas; servicios. Precio, verdadera situación. Llave al lado. Teléfono M-4844.

13207 25—4 Abril.

ALQUILO PRIMER PISO CAMPANArio 48 esquina Virtudes, cuatro cuartos, sala, recibidor, comedor, dos baños y cocina. La llave, bodega enfrente. Informes, Neptuno 106. A-4480.

13106 24 mar 29

Alquileres

Habana

ALQUILO POR $22, CASA NUEva; tiene 2 cuartos, sala, saleta, cocina y servicios. Hay altas y bajas, próximo al Mercado y los Cuatro Caminos. Informan, en la misma, Belascoaín 637.

7472C 22—31 Marzo.

SE ALQUILAN LOS ALTOS DE LA casa Padre Varela núm. 76, esquina a Jesús Peregrino, acera de la brisa, propios para oficinas o sociedades. La llave e informes, en la oficina de los bajos, de 8 a 11 y de 1 a 3.

12610 21—29 Marzo.

ALQUILO: LUCENA ESQ. A SAN Rafael, edificio moderno, espléndido piso alto: sala, recibidor, 4 habitaciones, comedor, baño, cuarto baño criados, cocina gas. Ferretería Belascoaín 71. U-5215.

12374 19—29 Marzo.

ALQUILANSE: MURALLA No. 1, ALtos de un almacén de víveres, cuatro apartamentos y cinco habitaciones con balcón a la calle Muralla, muy frescas, a precio muy reducido Informan: en la misma, y en los Teléfonos M-2840, A-4854.

13222 25—31 Marzo.

LEALTAD 122, ALTOS, ENTRE SAlud y Reina, se alquilan estos espléndidos altos, propios para familia acomodada, sala, recibidor, comedor al fondo, seis grandes habitaciones, dos baños intercalados, cocina, pantry, despensa, dos cuartos en la azotea y una caseta sevillana, la llave en los bajos. Informan. F-1706.

12444 20 mar 30

SE ALQUILA EN OQUENDO No. 13-A en 15 pesos, una accesoria con dos habitaciones. Informa, La Moda, Galiano y Neptuno. Telf. A-4454.

12998 24 mar 29

NEPTUNO 220, ALTOS, ENTRE MARqués González y Oquendo, propia para larga familia; sala, recibidor, cuatro grandes habitaciones, cuarto de baño, cuarto y servicio de criados, cocina de gas y carbón. Llaves bodega esquina a Oquendo. Informes, Habana 186. Telf. M-1541.

7476C 24 mar 29

SE ALQUILAN MUY BUENAS CAsas en Lugareño y Pozos Dulces, de tres habitaciones, baño completo, servicio de criados, acabadas de pintar, último precio $40. Informan, FO-2843.

13090 24 abril 3

ALQUILAMOS EN AVENIDA DE Menocal número 52 entre Desagüe y Benjumeda, dos modernas casas, altos y bajos de la letra E. Sala, saleta, tres cuartos, comedor, cocina y baño al fondo. Telf. U-1177.

7480C 24 abril 8

ALQUILO SEGUNDO PISO, MALOja 23 esquina Angeles, construcción moderna, servicios sanitarios completos, agua motor. Llave, fonda bajos. Admito proposiciones para cualquier comercio. Aguacate 96 esquina Amargura, y altos. Informan, Aguila 62.

13137 24 mar 31

ALQUILO: EN PAJARITO ENTRE Díaz Blanco y Clavel, letra E, casa amplia, ventilada, la baña el sol, buen patio, por $24.00. Facilidades de luz. Informan, al lado.

13052 24—3 Abril

SE ALQUILAN LOS ESPLENDIDOS altos, para personas de gusto, San Rafael 113, compuestos sala, recibidor, comedor, cinco habitaciones, doble servicio. Informan los bajos.

13145 24 mar 29

SE ALQUILAN LOS ESPACIOSOS altos de Monte 253, con sala, saleta y tres habitaciones, precio de situación. Telf. M-5202.

13142 24 mar 29

MODERNO PISO EN MERCED 28: sala; comedor; cuatro habitaciones; precioso baño intercalado. Ultimo precio: 50 pesos.

12460 21—31 Marzo.

A UNA CUADRA DE LA TERMINAL, se alquilan modernos bajos; sala; recibidor; cuatro habitaciones; comedor al fondo; baño completo. Ultimo precio, $45. Alcantarilla 23.

12461 21—31 Marzo.

SAN LAZARO 98, ALTOS Y BAJOS, interior, sala, dos cuartos, cocina gas, servicios. Informan, M-2863 y F-2124. Llave en los altos.

7463C 21 mar 31

SE ALQUILA TENIENTE REY Y Bernaza, casa construída recientemente, con todas las comodidades modernas. Puede verse a todas horas. La llave en la imprenta. Informan, Telf. M-9093.

11662T 14 mar 29

SAN LAZARO 226, ESQUINA, PROpia para oficina o sociedad; siete cuartos a la calle, inmensa sala y antesala; habitaciones primer piso. $125. Informes, U-3315.

11437 13 mar 31

VILLEGAS 111: SE ALQUILA UNA casa propia para oficina y familia, con entradas independientes. Sala, recibidor; tres habitaciones; baño intercalado; comedor; pantry; cocina de gas con calentador; cuarto para criados con sus servicios; todo a la moderna. Para más informes: en los bajos. Telf. A-9745.

11771 15—30 Marzo.

INDUSTRIA 64, BAJOS. SE ALQUIla en $50. Tres cuartos, uno de criado y entresuelo. La llave en el café de enfrente. Informes, Salud 34. A-5418

12818 22 abril 6

SE ALQUILAN EN O'REILLY 5, ENtre San Ignacio y Cuba, altos de la clínica dental. Buenos y frescos departamentos con todo servicio o sin él, apropiados para hombres o matrimonios, servicio esmerado y orden. Precios económicos Telf. A-5222.

12304 22 mar 30

SE ALQUILAN LOS BAJOS DE Monserrate 115, para comercio. Informan en el 117, tostadero de café El Vizcaíno.

12483 20 mar 30

SE ALQUILA LA CASA MAXIMO Gómez número 417, esquina a Pila, propia para establecimiento. Informan: en Empedrado núm. 3. Telf. M-2888.

12974 24—29 Marzo

AMENIDAD, ENTRE CRUZ DEL PAdre y Nueva, a una cuadra de Infanta, se alquilan casitas de sala y dos cuartos, servicios y patio, a $16. U-1710, U-1500. Tavel.

11334T 12 abril 11

BONITOS Y FRESCOS ALTOS. SE alquilan en Tenerife número 86, altos, compuestos de sala; saleta; tres cuartos y baño intercalado. También tiene cocina de gas. Están a una cuadra de Monte y de los Cuatro Caminos y dos del Mercado Unico Alquiler: 40 pesos.

13015 24—29 Marzo.

SE ALQUILAN LOS BAJOS DE MAloja número 9, con sala; comedor; 2 cuartos; cocina de gas; baño y patio. La llave e informes: Angeles número 18. Teléfono A-9757.

13054 24—30 Marzo

SE ALQUILA EL SEGUNDO PISO DE Gervasio 118, con sala; comedor; 3 cuartos; baño completo; cocina de gas. La llave e informes: Angeles 18. Teléfono A-9757.

13053 24—30 Marzo

EDIFICIO CATEDRAL: CASA PARA familias honorables. Hay ascensor; abundante agua. Habitaciones y departamentos muy frescos. Visitando este edificio, ninguno otro le gustará después. Empedrado número 4.

11629 14—13 Abril.

LEALTAD 177, ENTRE SITIOS Y Maloja: sala; comedor; dos habitaciones dormitorios altas. Alquiler: $32. Llave, altos de al lado. Fondo o fiador. Dueño: Infanta 32, bajos.

12969 24—30 Marzo.

SE ALQUILAN LOS ALTOS DE ZUlueta 38, casa moderna: sala; saleta; cuatro habitaciones; comedor al fondo; cuarto y servicios de criados. Informa: Ramón Planiol. Desagüe 62. Teléfono U-4985.

12730 23—1 Abril

Alquileres

Habana

LOS BAJOS MAS BARATOS Y MODERNOS DE LA HABANA, CON SALA Y 4 CUARTOS, ETC., SE ALQUILAN EN 30 PESOS.

Situados a 15 minutos del Parque Central, calle de Justicia número 14 esquina Enna, a una cuadra de los tranvías de Concha. Al fondo, se alquilan, acabados de fabricar, dos lindos bajos con dos y tres cuartos, a $15 y $20. Llaves, bodega esquina.

12721 22—1 Abril

LUJOSOS PISOS

Acabados de construir, Aramburo y San José. 5 piezas, baño de lujo, cocina gas, calentador, servicio criado, precio, 50 pesos. Llame teléfonos X-2187, A-7042.

12869 23 mar 29

COMODOS Y FRESCOS ALTOS, SE alquilan en Lamparilla 62, con sala, saleta, cuatro habitaciones, baño intercalado y un moderno departamento en la azotea. Puede verse de 1 a 5. Informes, Telf. A-3388.

12811 22 mar 29

ESCOBAR 39

Se alquila el primer piso alto, con sala; saleta; comedor; 2 cuartos; cuarto de baño y cocina; en $50.

ESTRELLA 204

Se alquila esta casa con sala; comedor; dos cuartos y servicios, en $30.

SAN JOAQUIN 14

Se alquila, con sala; tres cuartos y servicios, en $31.00.

23 Nº 183, VEDADO

Se alquila el hermoso piso bajo de esta casa con seis cuartos; toda clase de comodidades y garage, en $150.

Para informes sobre las anteriores casas, dirigirse a J. BALCELLS y Cía., San Ignacio 33. Teléfono: A-2766.

12765 22—2 Abril

SE ALQUILA LA CASA VILLEGAS 117, casi esquina a Muralla, propia para cualquier comercio o industria. Precio barato. Informes: Muralla 77.

12718 22—6 Abril

SE ALQUILAN ALTOS BERNAZA 46, con 18 habitaciones. Informan en Monserrate 117. Tostadero de café El Vizcaíno.

12484 20 mar 30

SE ALQUILAN, EN DESAGUE Y Franco, casas modernas, de altos y bajos; precios módicos. Informes: Ramón Planiol, Desagüe 62. Telf. U-4985.

12731 22—1 Abril

CONCORDIA 271, ALTOS MODERNOS Sala; comedor; tres cuartos; baño intercalado; cocina gas; dos cuartos azotea. Informes: M-2863, F-3199. Llave en la bodega.

12751 22—1 Abril

LINDERO 24, UNA CUADRA Cuatro Caminos, alquilo piso alto, moderno, $30. Sala; recibidor; tres cuartos; baño completo; comedor; cocina, Llaves, encargado. Informan: M-1241.

13364 26—3 abril

SE ALQUILA UNA CASA EN LA calle de Villegas número 76, bajos. Sala; seis cuartos; comedor; cocina y baño; $80. La llave en los altos. F-1262.

13398 26—10 Abril

ALQUILO MONTE 487, ESQUINA S. Joaquín, casa moderna, 3|4, sala, comedor, baño completo, cocina de gas, servicio de criados. Informan en la panadería de enfrente. Teléfono M-4747.

13505 26 mar 31

ALQUILO MANRIQUE 1, BAJOS, moderno, cerca Malecón, sala, recibidor, 3|4, baño, comedor, cuarto criado, 60 pesos. Pintándose. M-7785. Aguiar 68.

13489 26 mar 28

EN $65, SAN RAFAEL No. 59, ALtos, esquina a Campanario. Moderna, decorada, sala, saleta, cuatro cuartos, baño intercalado. A-5890. San Lázaro 199.

13431 26 mar 31

SE ALQUILA LA CASA BELASCOAIN número 13, altos. Informa señor Alvarado. Telf. M-1110. Señor Romeu A-1213. La llave en los bajos.

13237 25—28 Mzo

OBRAPIA 86 SE ALQUILA UNA casita con dos cuartos y comedor y sala y patio y servicios. Barata. Venga verla.

13667 27 abril 4

GANGA. SE ALQUILA VENTILADA y cómoda casa, propia para oficinas. Cuba 29, bajos, entre O'Reilly y Empedrado. con otro departamentos, precio, 55 pesos. La llave en Cuba 70 entre O'Reilly y Obispo. Informes, A-4358, M-6263.

13662 27 abril 2

SE ALQUILAN LOS ALTOS DE LA casa Valle 36, esquina a Basarrate. Sala, saleta, dos cuartos, cuarto de baño y cocina de gas.

13627 27 mar 29

ALQUILO CONCORDIA 193, SEGUNdo. Sala, saleta, tres cuartos, baño intercalado, comedor al fondo y demás servicios, llave en la bodega San Lázaro y Espada, Informes, U-3763.

13691 27 abril 1

SE ALQUILA AMPLIO ALTO EN Zanja 108, esquina a Oquendo, con sala; comedor; tres cuartos; terraza y servicios. La llave en la carnicería. Renta $45. Informes Obispo 16.

13356 26—31 Marzo

MARQUES GONZALEZ 6, ALTOS Y bajos, entre San Rafael y San José, con sala; comedor; tres cuartos y servicios, en $35. La llave en la bodega.

13357 26—31 Marzo

AGUIAR 10, ENTRE PEÑA POBRE Y Monserrate, frente al Parque Luz Caballero, se alquilan altos y bajos, con sala; comedor; tres cuartos; baño intercalado; cuarto y servicios de criados. Puede verse de 2 a 5 p.m. Informes: Obispo 16.

13354 26—31 Marzo.

SAN RAFAEL 143, 149, 163, ALTOS, entre Lucena y Marqués González, se alquilan con sala; comedor; tres y cuatro cuartos; y servicios en $45 y $55. La llave en la bodega. Informes: Obispo 16.

13355 26—31 Marzo

OMOA 14 C

Casa muy fresca, compuesta de sala, comedor, tres cuartos, cocina y servicios, $30. Próxima al mercado, y tranvías. Llaves al fondo. Informes San Joaquín 33. M-4803.

13448 26 mar 29

SE ALQUILAN:

Casa planta baja, con sala, comedor, cuatro habitaciones y baño intercalado, fabricación moderna, en 40. Concordia 185 casi esquina a Hospital.

CASA PLANTA ALTA

En Reina 52, local de esquina para establecimiento, en Lamparilla y Villegas. Precio de situación.

Informan: **Bufete Morales y Solís**, Manzana de Gómez, departamentos 219-220. Telf. A-9250.

E 696 3d-27, 28, 29 Mar.

REINA 92, BAJOS; SE ALQUILA ESta gran casa, acabada de reedificar, con sala; zaguán; saleta; once habitaciones, etc. Se da contrato. Informes: en la misma.

13599 27—2 Abril

SE ALQUILAN LOS ALTOS DE Animas número 168, compuestos de sala, comedor, tres cuartos, cocina y servicios completos. Informan, teléfono A-4755.

13642 27 mar 29

SAN RAFAEL 279, ENTRE BASArrate y Mazón, altos, acabados de pintar y fresquísimos. Sala; comedor; cuatro cuartos; baño y demás servicios, $55. F-3833.

13594 27—8 Abril

AVENIDA DE MENOCAL Y FINLAY, se alquila segundo piso, modernísimo, prerios de situación. Informes en los bajos, todo el día.

7493C 27 abril 4

M.E.C.D. 2016

Alquileres

Habana

ALQUILA, PARA EL DIA 1º, UN piso, esquina de Salud y Galiano, altos del Palacio de las Corbatas. Todo moderno. Mucha agua.
13767 28—31 Marzo

ILO EN $40 EL SEGUNDO PI- de Cerrada del Paseo número 1, tre Zanja y Salud. Sala; saleta; cuartos; comedor; baño con- y servicios de criado. Infor Telf. I-7131. Llavines, en el ba-
13591 27—30 Marzo

ALQUILA UNA CASA EN EL SE- gundo piso de Sol y Villegas, com- puesta de tres habitaciones; sala; comedor; baño completo; cocina; ser- vicio de criados y lavadero. Infor- man en la misma y en el Teléfono 3625.
13585 27—4 Abril

VIRTUDES 144½ (ALTOS) recibidor; sala; seis habitaciones; ba- ño, comedor al fondo; cocina de gas y carbón; cuarto de criados; servi- cios; lavadero de ropa; gran galería. Propia para profesionales. Precio: $120. Informan: F-2134.
13597 27—2 Abril

ALQUILA UNA CASA EN ESTRE- lla número 132, esquina a Escobar. Informan: Mercado de Tacón núme- ro 43, (peletería).
13632 27—11 Abril

ALQUILAN LOS ALTOS DE AMIS- tad 44. La llave en los bajos. Dan razón: Prado número 68 altos.
13541 27—6 Abril.

SEÑORITAS CLARAS Y FRESCAS, alquilo en Infanta 55, entre Estre- lla y Maloja. A precios económicos. Informes: Rivas, U-2103.
13581 27—1 Abril.

ALQUILA HERMOSO PISO SE- gundo, izquierda, Empedrado 56, esquina Aguacate. Sala, comedor, baño completo, cocina de gas, agua abundante, precio situación. Informan, bar El Gallo, Obrapía y Habana. Telf. M-5342.
13694 27 abril 1

ALQUILAN LOS PRECIOSOS AL- de Hospital número 12 entre vellar y Vapor, tienen sala, reci- dos cuartos, baño intercala- comedor, cocina y servicio de criado, todo de lo más lindo y mo- último precio, $40. Informan. 1333.
13615 27 mar 31

ALQUILA CONCORDIA 25, AL- Informan, FO-9074.
13614 27 mar 30

UILO PLANTA BAJA DE SAN idro número 20, moderna. Sala, s cuartos, comedor, cuarto baño, cina, patio, precio $30. Informes, lecón 29, Cuba 29. Telfs. M-1451, 7060.
13530 27 abril 1

ALQUILA LA CASA ANIMAS casi esquina a San Nicolás, com puesta de sala, comedor, 3 cuartos, cuarto de baño intercalado y ser- vicios de criados aparte, cocina y calentador. Informes en la carni- cería. Telf. A-6395.
13685 27 mar 30

ESQUINA DE TEJAS 523, SE AL- quilan los altos para numerosa fa- milia o para clínica, son un verda- dero sanatorio. A buen inquilino se hará rebaja del precio. 150 pe- sos. Telf. M-2755.
13675 27 abril 6

ALQUILA: CUBA No. 89, ESQUI- na a Luz, primer piso, izquierda, ca- sa compuesta de sala; saleta comedor; cinco grandes habitaciones; co- cina; baño intercalado y doble ser- vicio sanitario. La llave en la bo- dega de la esquina. Informes: en los grandes almacenes "El Número 15", Monte 15, frente a Prado. Te- léfono A-2803, Habana.
13779 28—5 Abril.

Vedado

QUILO EN 40 PESOS, EN LA entrada del Vedado, cómodos al- tos con cuatro habitaciones, sala, saleta y modernos servicios. San Francisco 5, Informan: bodega es- quina Jovellar.
13768 28—3 Abril.

QUILO DOS CASITAS EN 19 Y 10, Vedado: jardín; portal; sala; dos cuartos; patio y demás servicios. Informan: al lado, $20.
13025 24—29 Marzo.

DADO, CALLE 15 NUM. 483, EN- tre 26 y 28, se alquila casa moder- na con sala, cuatro cuartos, baño intercalado, comedor al fondo, co- cina, cuarto y servicio de criados, pintada en colores, precio 32 pesos. Informes, Telf. F-1183.
13066 24 abril 3

LLE 13, ENTRE L Y K, VEDA- do, frente al parque, alquilo ba- jos modernos, sala, comedor, cua- tro grandes cuartos, baño interca- lado, etc. Llave, L número 106. In- forman, F-2124.
7478C 24 abril 3

QUILO ALTOS: 21 ENTRE D Y E número 285. Terraza cubierta; re- cibidor; sala; comedor; hall; tres habitaciones; baño completo; cocina cuarto y servicios criados. Ver- se después de las 10. F-2209.
7495C 27—31 Marzo.

15 Y 22, VEDADO, SE ALQUILA casa altos, moderna, muy có- moda y ventilada, gana veinticinco pesos. Telf. F-6104. Informan en los bajos.
13619 27 abril 2

EL VEDADO, POR $70, BONITA casa dos plantas independientes, para una o dos familias, dos salas, cuartos, comedor, 2 baños com- pletos, gran cocina, agua fría y ca- liente, garage con lavadero, terraza al frente, portal, jardín. Calle 2 esquina a 35. Prolongación del Vedado. Informan en la bodega de 2 y 35. Telf. F-6231.
13644 27 mar 31

VEDADO: CALLE 17 ENTRE A Y B número 343. Se alquila la casa de planta compuesta de jardín, portal; sala; recibidor y vestíbulo; hall; 7 habitaciones; dos cuartos de baño; comedor; pantry y cocina; ga- rage; tres cuartos de criados con sus servicios. Se puede ver de 9 a.m. a 6 p.m. F-1804 A-7501.
13336 26—31 Marzo

ALQUILAN LOS ALTOS DE Avenida de Wilson y C. Cuatro cuartos, sala, comedor, baño inter- calado, servicio criada y patio al- to. La llave en los bajos. Teléfono F-4477.
13404 26 mar 31

RAJE ARANGO. CALZADA EN- tre 10 y 12, Vedado. Cómodas casas, todas decoradas, a 30 y 40 pesos. Familias moralidad. Informan. I- 5910. Llaves en la bodega.
7486C 26 abril 3

ALQUILA EN LA CALLE E CA- si esquina a 27, un chalecito, com- puesto de jardín, portal, sala, co- medor, tres cuartos dormitorios, ba- ño intercalado, cocina, cuarto y ser- vicios de criados. Acera de la brisa. La llave e informes en E esquina a 27.
13446 26 mar 31

VEDADO: ALQUILO LA CASA CA- lle 5a. número 95, entre 6 y 8, jar- dín; portal; sala; saleta; cuatro cuar- tos; baño completo; patio y cocina. Informes: Telf. F-1672.
13522 27—4 Abril.

ALQUILA A FAMILIA SIN NI- ños, una casa con portal sombrea- da de césped y árboles, en lo más al- to del Vedado, con garage, $150. Calle 8 núm. 19, esquina a 11. In- forman. Telf. U-6194. Frank L. Gel- man.
C7344 Ind.

CALLE 10, ENTRE 17 Y 19. VEDADO. Alquilo casas, jardín, portal, sala, 2 cuartos y dos cuartos y comedor, cocina de gas. M-2863, F-2124. Llaves, bodega esquina 17.
7462C 2? mar 31

PRECIOSOS ALTOS MODERNOS, A la brisa, con garage, 23 número 246, entre Baños y F. Terraza; sala; sa- leta; hall; cinco cuartos; dos baños; comedor; cuarto y baño criados. In- forman: M-6301 y F-6180.
13374 26—29 Marzo

Alquileres

Vedado

23 Y PASEO

Se alquilan los frescos altos con siete habitaciones, garage, cuartos para criados y demás comodidades. Informan, F-6155.
7472C 23 mar 31

VEDADO: CALLE 20 ENTRE 15 Y 17 número 32, alquilo casa nueva: jardín; portal; sala; comedor; dos cuartos; cuarto baño; cocina gas. 35 pesos. Teléfono F-6229.
13029 24—29 Marzo.

CALLE TERCERA No. 467, ENTRE 10 y 12, se alquila casa: jardín; portal; sala; dos cuartos; comedor; cocina; baño. $28. F-1123.
12612 21—5 Abril.

SE ALQUILA LA AMPLIA CASA CAlle 23 número 392, esquina a 2, Vedado, a la brisa. Gran jardín; portal; gabinete; seis habitaciones; hermoso comedor; dos baños intercalados; cuarto de criados; cocina; garage dos máquinas; con servicio y cuarto para el chauffeur. Informan en la misma.
13724 28—1 Abril.

VEDADO: CALLE A ENTRE 27 Y 29, número 262, altos. Se alquila esta casa: cuatro cuartos; garage. Calle 25 número 414, entre 4 y 6, altos: 3 cuartos. Informan: en 2 número 8 entre 9 y 11. La llave en la bodega.
13783 28—2 Abril.

SE ALQUILA UNA PRECIOSA CASA con sala; tres cuartos; comedor; baño con agua caliente y fría; hall; pantry; cocina; garage; cuarto de criados y servicio independiente; jardín hermosísimo y árboles frutales; situada en la Avenida 10. entre calles 12 y 13. Ampliación de Almendares. Informan: en la misma, y en el teléfono A-4043.
13781 28—31 Marzo.

VEINTIDOS PPESOS SE ALQUILA lado esquina en Calzada, con portal; sala; dos cuartos; patio; cocina; buen baño; mucha agua; tranvía puerta. U-6151.
7500C 28—31 Marzo.

Almendares y Marianao

REPARTO ALMENDARES, CALLE 5 entre 8 y 10, magnífica residencia, lujosamente decorada, con jardín, portal, sala, galería, cuatro cuartos y cuarto de criados, patio y traspatio con árboles frutales. Precio: 70 pesos. Llave, bodega esquina. Informes: Teléfonos I-5090 I-4433.
13764 28—1 Abril.

REPARTO KHOLY, AVENIDA BElla Vista y Central, media cuadra tranvías, alquílase casa nueva: 4 cuartos, jardín, garage, patio, cuartos criados. Teléfonos A-5072 y A-1689.
13631 27—31 Marzo.

MARIANAO: SE ALQUILA UNA CAsa en la calle C entre Tercera y Cuarta. Reparto Jesús María, compuesta de portal; sala; comedor; tres cuartos; baño; cocina; cuarto y servicios de criados; y garage para una máquina. Precio: $38.00 mensuales. La llave al lado, casa de D'Orn. Informanñ: Bufete de Arellano. Teléfono A-2118.
12761 22—6 Abril.

SE ALQUILA UNA CASA COMODA, bonita y fresca, tiene portal, sala, comedor, cocina, cuatro cuartos, baño y patio, gana $35, en la calle Fuentes entre C y D, la llave al lado. Reparto Almendares.

SE ALQUILA UN CHALET EN BUEna Vista, cuatro cuartos; sala; saleta; dos baños intercalados completos; cocina; comedor; servicio de criados y garage. Informan: FO-2429 de 8 a 11 a.m. y después de las 6.
13549 27—30 Marzo.

SE ALQUILA O SE VENDE CASA Mampostería, en la calle C núm. 6, Marianao, una cuadra de los trenes de los Quemados y a una de los del Vedado y Marianao, compuesta de jardín; portal; sala; saleta; cuatro cuartos; cuarto de baño; cocina y gran patio. Se da barata. La llave en la bodega. Informan: Factoría número 33. Teléfono M-3836.
12976 24—30 Marzo.

SE ALQUILA UN CHALET SITUAdo en la calle 6 esquina B, en Buena Vista, a una cuadra del Colegio de Belén. Es de dos plantas, con cuatro dormitorios y cuarto ropero y dos baños en los altos. En los bajos, sala, comedor, sun parlor, etc., y dos garages. Informan, Cuba 52. Teléfono A-4378.
13687 27 mar 31

ALQUILO PLANTA BAJA EN AVEnida Segunda entre 7 y 8, Reparto Buena Vista, a una cuadra tranvías de la Playa. Cantería moderna. Portal, jardín, sala, tres cuartos, baño, cocina, cuarto criados. Precio, $22. Informes, Malecón 29. Cuba 29. Teléfonos M-1451, A-7060.
13529 27 abril 1

ALTURAS DE ALMENDARES: EN $50 se alquilan los bajos de la casa Avenida de los Aliados número 40 sala; 5 cuartos; comedor espléndido; portal; jordín; aire y agua gratis. Más informes: Dr. Bandini. Tejadillo núm. 1, de 9 a 12 y de 2 a 5.
13580 27—6 Abril

REPARTO DE COLUMBIA (PARTE alta) Primelles entre Línea y Calzada de Columbia, cerca de buenos colegios, se alquila casa bien construída, compuesta de portal; sala; recibidor; cuatro buenas habitaciones; baño intercalado; doble servicios; hall; comedor; pantry; cocina; cuarto independiente; garage; jardín y patio todo cercado: agua abundante. Informan: Telf. FO-1447.
13617 27—30 Marzo.

SE ALQUILA LA MAGNIFICA RESIdencia Avenida Columbia y Concepción (Buen Retiro) con portal; sala; hall; biblioteca; comedor; pantry; cocina y cuartos de criados en los bajos; y ocho habitaciones; 4 baños completos, en los altos. Garage para tres máquinas; cuarto de chauffeur y lavdero. 2.000 metros de terreno; jardín y árboles frutales. Informan: en la misma, de 2 p.m. a 6 p.m.
13209 25—2 Abril.

REPARTO BUENAVISTA. PARA ESTablecimiento alquilo moderna y fresca esquina de Tercera y Segunda. Llave en la misma. Informes: Telf FO-1370.
13391 26—31 Marzo.

ALTURAS DE ALMENDARES

Alquilo magnífica residencia, lujosamente decorada, con todas las comodidades deseables. Jardín; garage para dos máquinas y habitaciones para criados, completamente independientes. Avenida de la Paz número 62. Llaves en la misma. Informes: Teléfono U-7580.
13388 26—2 Abril.

REPARTO LA SIERRA: SE ALQUIla una casita con mucho terreno y frente a dos calles. H entre Primera y Tercera, en $22.
13769 28—31 Marzo.

Cerro y Palatino

13023 24—31 Marzo.

CERRO: ALQUILO, DOMIZ Y MAriana, casa moderna, lo más cómodo, fresco e higiénico. Altos: de sala; sala; tres cuartos; balcón. Bajos: de sala; saleta; dos cuartos; patio. Otra de sala; cuarto. Todas independientes. Alquiler económico; dos meses garantía. Trato por Domírguez Palao.
13566 27—4 Abril.

PATRIA 1-A, casi esquina a Calzada del Cerro. Sala; saleta; tres cuartos; comedor; cuarto y servicio de criados y garage. También se alquilan los altos. Acabados de pintar.
13547 27—30 Marzo.

SANTO TOMAS No. 1, CERRO

Se alquilan las accesorias A y B, por La Rosa, de esta amplia casa con comodidades para corta familia. Las llaves en Santo Tomás No. 1. Informes, San Pedro No. 6. A-9619.
13311 25—2 Abril.

Alquileres

Cerro y Palatino

SE ALQUILA UNA CASITA EN Unión y Ahorro, letra A, Cerro. Informan: en la bodega de Patria y Santovenia, u dueño: Lealtad 19a, altos.
13351 26—31 Marzo.

CERRO

Se alquila: Primera y Mariano, varias casitas con sala; saleta; dos cuartos y demás servicios. La llave en la bodega, Piñera y Mariano. Informan: Cristo 28, segundo piso.
13720 28—7 Abril.

ALQUILO MODERNA CASA: SALA; comedor; tres cuartos; baño intercalado; cocina. Fomento y 4a., Palatino. La llave en la segunda casa por 4a., Informan: A-7795.
13706 28—5 Abril.

CERRO: ALQUILO CASA: SALVAdor 19½, entre Chaple y Moreno. Sala; saleta; tres cuartos; baño; cocina. A una cuadra del tranvía. Informan: Calle Omoa 11, Sra. Pilar.
13001 24—1 Abril.

A UNA CUADRA DE LA CALZADA. Churruca y San Cristóbal, Cerro, alquilo altos modernos, esquina fraile. Precio: $43. Sala; saleta; 4 cuartos; cocina; baño intercalado. Dueño: Churruca número 1-A. Cerro.

Jesús del Monte y Víbora

SE ALQUILA EN LA VIBORA, LAgueruela número 20, una magnífica y ventilada casa, con sala, saleta, comedor al fondo, cuatro cuartos, jardín y garage. Precio, $65. La llave en la misma. Informan, teléfono X-2614.
13067 24 mar 29

VIBORA: EN $60 ALQUILO FRESCA y amplia casa en San Francisco 147 entre Porvenir y Octava, con portal; sala decorada; recibidor; cuatro cuartos; baño completo intercalado; hermoso comedor; cocina; cuarto servicio de criados; patio y traspatio. La llave en la bodega. Informan: Telf. FO-1370.
13390 26—31 Marzo.

JESUS DEL MONTE: SE ALQUILA: Pamplona 25, bajos: sala; dos cuartos y comedor y demás servicios. 25 pesos. Llaves, en el bajo. Su dueño: San Rafael y Espada. Telf. U-4592.
13329 26—31 Marzo.

SAN LAZARO 68, VIBORA, SE ALquilan amplios y cómodos bajos, con jardín; portal; sala y saleta; cuatro cuartos grandes; dos más pequeños; comedor; pantry; traspatio; hall y garage. Informes: en los altos. Teléfono X-3412.
13556 27—30 Marzo.

SE ALQUILA, SAN MARIANO 18, con seis cuartos, tres baños y en el garage dos cuartos más, con sus servicios. Informes, Telf. U-3893.
12997 24 abril 1

SE ALQUILA LA HERMOSA CASA Calzada de la Víbora, junto a las paralelas de la Havana Central, compuesta de jardín, portal, sala, comedor, seis habitaciones, baño intercalado, cocina, cuarto y servicio de criados, patio y gran traspatio. Las llaves al lado. Informes, I-2484. Precio, 55 pesos.
11062 24 mar 3

PROPIOS PARA GABINETE O PAra dos familias, se alquilan altos y bajos de Estrada Palma 58, esquina. Precio muy rebajado. Dueña: Teléfonos M-6961 o F-1069.
13004 24—30 Marzo.

SE ALQUILAN BARATOS ALTOS. Buenaventura 74, entre San Mariano y Vista Alegre, Víbora. Informes: en el mismo. Agua abundante y muy frescos.
13401 26—30 Marzo.

SE ALQUILA EN $20 UNA CASITA interior, compuesta de portal; sala; dos cuartos; baño y cocina. Está situada en el porrio de Jesús del Monte, calle de Luz número 43-A, entre Reyes y San José. Las llaves, al lado. Informa: su dueño. Teléfonos I-6802 y A-2594.
13180 25—1 Abril.

SE ALQUILAN TRES FRESCAS Y ventiladas casas en el Edificio moderno, 10 de Octubre y Avenida de Acosta, Víbora. Una está compuesta de portal; sala; tres cuartos; baño moderno; comedor; cocina; servicio de criados; patio, con lavadero, por 40 pesos. Las otras dos, en el segundo piso, compuestas de comedor; sala; dos cuartos; baño moderno; cocina; servicio de criados y patio con lavadero, por $35 una. Se garantiza con agua abundante. Informan: en el mismo.
13170 25—31 Marzo.

EN LO MEJOR DE SANTOS SUAREZ San Benigno 28, altos, entre Serrano y Durege, se alquila hermosa casa con dos cuartos; sala; comedor; baño; cocina y hermosa terraza. Precio: 30 pesos. Telf. I-5956. Nunca falta el agua.
13181 25—30 Marzo

SE ALQUILA LA HERMOSA CASA Luis Estévez letra E, altos, esquina Juan Delgado, Santos Suárez, con sala; recibidor; tres cuartos; baño moderno; corredor y cocina. La llave en la letra A. Informan: Telf. A-1706.
13741 28—5 Abril.

SE ALQUILA EN $55 LINDA CASA: José María Heredia casi esquina a Estrado Palma. Jardín; portal; sala; comedor; cuatro cuartos y demás servicios. FO-1645.
13011 24—31 Marzo.

EN $40, LA PLANTA BAJA DE LA casa Santa Emilia (número 119, no oficial) esquina a Mendoza, en punto muy alto, con carros muy próximos; portal a las dos calles y jardín: componiéndose de sala; tres cuartos; servicios modernos y cocina. Estará abierta desde el lunes de 10 a 12 de la mañana. Informan por el Teléfono X-3504.
12759 22—30 Marzo.

SE ALQUILA: EN LO MEJOR DE LA Víbora: Reyes 53, casi esquina a Luz, casa moderna. Portal; sala; tres cuartos; baño intercalado; comedor al fondo; con buena garantía. Se da muy barata. Empedrado 81, altos. Teléfono A-5888.
13405 26—29 Marzo.

LOMA DEL MAZO

Se alquilan los bajos de Patrocinio 29 con todas las comodidades y muy cerca de los colegios Lourdes y Maristas. Llame al I-2883 y le informarán. Su dueña en los altos.
13257 25—1 Abril.

ALQUILO CASA: CONCEPCION 162, esquina Novena, con portal, sala, dos habitaciones, cocina, baño completo, agua abundante, tranvía esquina, guaguas por frente. Informan: Teléfono A-0590.
7482-C 25—2 Abril.

ALQUILO PARA CLINICA, CENTRO de recreo, sociedad, etc., soberbia residencia con más de 400 metros de fabricación y 20,000 metros de terreno con frutales, Aguilera 16, Reparto Batista. Los carros pasan por frente. El panorama más hermoso desde su amplio portal. Se alquila, en módico precio. La llave: Cárdenas y Font. Monte 78. Telf. A-4487.
13254 25—30 Mzo.

ALQUILO EN 40 PESOS CALLE D entre 11 y 12. Reparto Batista, a media cuadra del tranvía, linda y ventilada casa compuesta de portal, sala, saleta, tres amplias habitaciones, baño intercalado completo, comedor al fondo, cocina y servicio de criados. Telf. U-2109.
13241-T 25—1 Abril.

EN SANTOS SUAREZ: SAN BERNARdino 34, casitas desde $12 a $18, con o sin luz; guaguas y trnavías en la esquina. Informa: Sr. Llanes.
12739 22—1 Marzo

ALQUILO CASA ALTA; A LA BRIsa; sala; dos cuartos; servicios completos. Lacret 509. Santos Suárez Teléfono I-7228, bodega.
12755 22—30 Marzo

ALQUILO EN FINCA DE RECREO: casa en $30. Tiene teléfono, luz, agua, guaguas 5 centavos. También vendo parcelas, todas arboladas. Finca "Vista Alegre", Carretera Central Cotorro. Cañizares.
13343 26—3 Abril.

VIBORA, SANTA CATALINA 12 ENtre Calzada y Buenaventura. Sala, gabinete, tres cuartos, cocina gas, gran baño, servicio criados, comedor al fondo, dos patios, traspatio, $40. Llave, bodega.
13065 24 abril 1

Alquileres

Jesús del Monte y Víbora

SE ALQUILAN LOS ALTOS CON azotea, de Serafines y San Indalecio (Jesús del Monte). Sala, comedor, cuatro cuartos. La llave en la bodega de enfrente. Informes: M-5111.
13586 27—2 Abril.

SE ALQUILAN LOS BAJOS DE Primera y Avenida de Acosta (Víbora), esquina. Sala, comedor, tres cuartos. La llave, Jesús del Monte 632, bodega. Informes: M-5111
13587 27—2 Abril.

SE ALQUILA EL PISO ALTO DE Príncipe Asturias 1, entre Estrada Palma y Luis Estévez, a una cuadra de la Calzada. Sala; hall; cuatro cuartos; comedor al fondo; baño; cocina y cuartos de criados y servicios. Precio módico. La llave en la casa de al lado. Sr. Angulo. Informes: Obispo 16.
13358 26—31 Marzo.

ACABADO DE FABRICAR, ALQUILO hermoso piso co nseis habitaciones, en Calzada Jesús del Monte 244, frente a Toyo. Informes: I-5106.
13524 27—4 Abril.

ALEJANDRO RAMIREZ 4, UNA CUAdra Calzada Jesús del Monte, alquilo $20 mensuales, con luz, casas modernas, independientes: sala; dos cuartos; servicios; cocina. Informa. Encargado la misma.
13366 26—1 Abril

ALEJANDRO RAMIREZ 4, FRENTE por Omoa 81, una cuadra Calzada Jesús del Monte, alquilo $27, casas modernas: sala; dos cuartos; comedor; baño completo; cocina. Informa: Encargado en la misma.
13367 26—1 Abril

SE ALQUILA LA CASA MUNICIPIO y Jesús del Monte, sala, comedor y dos habitaciones, patio y traspatio. Precio de situación. X-2235.
7460C 21 mar 29

SE ALQUILA

Gran casa moderna, San Benigno 82 casi esquina a Correa, cuatro grandes cuartos, departamentos altos, abundante agua, servicios modernos. Informes, A-3480. I-2383.
11928 16 mar 31

SE ALQUILA: O'FARRIL 55, VIBOra: portal; sala; saleta; tres cuartos; hall; baño; cocina gas y carbón. La llave, al fondo del 53.
13377 26—30 Marzo.

ALQUILO JUANA ALONSO ENTRE Rodríguez y Municipio, portal, sala, cuatro habitaciones, dos baños, comedor, patio interior con garage, tanque y algibe, una cuadra de Concha. Telf. F-1917. Marcos Díaz.
13424 26 abril 3

J. DEL MONTE 156, ALTOS

Casa moderna, compuesta de sala, saleta, cuatro cuortos, (uno azotea), gabinete, terraza, cocina, baño completo, doble servicio, $45. Llaves al fondo. Informes, S. Joaquín 33. M-4803.
13447 26 mar 29

ALQUILO DOS CASITAS NUEVAS, acabadas de pintar, con sala, cuarto, cocina, patio, servicios sanitarios y luz todas horas. Rebajadas a 15 pesos cada una. Informan, Pasaje Mercedes letra I. Calle Lacret entre Figueroa y Cortina.
13651 27 abril 1

VIBORA: ALQUILO, UNA CUADRA de la Havana Central, Ursula 18, jardín; portal; sala; tres habitaciones; comedor y servicios. Precio: $25. Informan: I-7167 e I-1870. La llave al lado.
13573T 27—4 Abril

SAN BERNARDINO 24, A DOS CUAdras tranvía Santo Suárez, se alquilan casitas con sus servicios modernos, todo nuevo, a $17 y $27. M-5172.
13639 27 mar 30

SE ALQUILA EN $45 LA CASA JOSE A. Saco 9, entre O'Farrill y Avenida Acosta. Portal, sala, saleta, comedor, 3 cuartos, baño, servicios de criados, patios cementados. La llave al lado, Informan, A-5890.
13571 27 abril 4

SE ALQUILA LA CASA SAN ANAStasio 22 entre Santa Catalina y Milagros, está habitada hasta el día último, puede verse a todas horas. Tiene portal, dos ventanas, sala, comedor, tres cuartos seguidos, uno al fondo, baño, cocina, patio y demás servicios. Informan, teléfono F-1714.
13620 27 abril 4

SE ALQUILAN CASITAS EN LA CAlle Concejal Veiga entre Estrada Palma y Libertad, con sala; saleta; dos cuartos; cocina; cuarto de baño con aparatos sanitarios. Se dan baratas. Informan: en la misma, el encargado.
13771 28—7 Abril.

ALQUILO LOS ALTOS PAMPLONA número 5, Jesús del Monte. Terraza, cuatro habitaciones; baño intercalado; comedor al fondo. Informan: en la misma.
13531 27—6 Abril.

SE ALQUILA UNA CASA MODERna, compuesta de portal, sala, comedor, tres cuartos, cuarto de criados y garage. Allí mismo se alquila otra, de portal, sala, comedor y un cuarto. Calle Luis Estévez y Juan Bruno Zayas, Víbora. Telf. I-7350.
13611 27—31 Marzo.

LUCERO

Se alquila una casa de nueva construcción, en la finca Rosario, al fondo del Campo Armada, compuesta de sala; hall; comedor; dos cuartos con baño completo intercalado; jardín; portal y garage. Informes: Prado 29 altos. M-7338.
13570 27—1 Abril.

SE ALQUILAN MODERNOS Y VENtilados altos, compuestos de sala; recibidor; tres cuartos; baño intercalado; comedor al fondo. Ultimo precio, 36 pesos. Encarnación 6. Teléfono I-3235.
13733 28—5 Abril.

Luyanó

ALQUILO: ENSENADA FRENTE Santa Ana, bodega del Pasaje, cómodas casas a 20, 22 y 30 pesos. Son de lo más cómodas; tienen tres habitaciones, sala y comedor
13201 25—31 Marzo.

ALQUILO MODERNA CASA, LUYAnó, calle Pérez 5 entre Cueto y Guasabacoa. Sala, comedor, dos cuartos, cocina, patio, servicios. Llave preguntar 23, al lado. Telf. X-3844.
12802 22 mar 29

ALQUILO PEDRO PERNAS 75 ENtre Rosa Enrique y Manuel Pruna. Una cuadra Calzada de Luyanó, casa con portal, sala, tres habitaciones, baño intercalado, comedor al fondo, cocina y patio. Precio, $30. Informan, F-2184, A-0146.
13091 24 abril 3

SE ALQUILA LA CASA, HERRERA núm. 100, Luyanó, con sala; comedor; cuatro cuartos; cocina; baño completo; portal y patio. La llave en la bodega de la esquina Blanquizar. Informan: Angeles 18. Teléfono A-9757.
13184T 25—31 Marzo

SE ALQUILAN: ACABADOS DE FAbricar, los altos de Universidad 47, entre Nueva y Consejero Arango, compuestos de sala; tres cuartos; comedor al fondo; baño intercalado; cocina de gas y otros servicios; lavadero al fondo. Precio: 33 pesos. Informan: en el 45.
13723 28—3 Abril.

Alquileres

Reparto Los Pinos

EN LOS PINOS SE ALQUILA UNA casa: sala; comedor; dos cuartos; baño moderno; Avenida Oeste y Cuervo. Informan: Mercaderes 5. Teléfono A-6020. José García.
12013 17—1 Abril.

Locales y Naves

ALQUILO CASA PARA ESTABLEcimiento: mampostería, puertas metálicas, armatostes; mejor punto Reparto San José, calle Guasimal esquina a Guantánamo. Dueño: I-5006.
US12983 24—30 Marzo.

NAVE GRANDE: SE ALQUILA, próximamente a terminarse, en Fomento número 4, esquina Velázquez, y frente a Concha, con portal de 31 metros de largo y local interior de mil cien metros, con tres columnas solamente, con frente por dos calles más y pasillo lateral; armazón y techo de hierro; buena instalación y pisos a toda prueba, en módico precio. Informan: en L y 27. Telf. F-4526.
13146 24—2 Abril.

LEA ESTO. SE ALQUILA ESQUIna acabada de fabricar, en Corrales y Antón Recio, buen local y barato alquiler. Informes, Aguila número 186.
13136 24 mar 31

SE ALQUILAN DOS NAVES CON 750 metros cuadrados; una es esquina; juntas o separadas. Informa: La Vinatera, Arbol Seco y Peñalver.
13725 28—4 Abril.

VIRTUDES Nº 79, ENTRE GALIAno y San Nicolás, local para establecimiento, se alquila con o sin contrato. Informes: Telf. M-7945.
12995—020 24—31 Marzo

DOS LOCALES PROPIOS PARA comercio; uno con vidrieras y armatostes, en lo mejor de Marianao. Informan: en Real 135, tostadero Marianao.
13345 26—10 Abril.

LOCAL PARA BODEGA, CON MOStrador y armatostes, en Línea y 20, Vedado. Informes, M-7764, de 9 a 12 y de 2 a 5, señor Río.
C7487 26 mar 31

SE ALQUILA UNA NAVE EN ANImas 177 entre Oquendo y Soledad, como de 400 metros cuadrados, propias para garage o industria. Informes: Luis González. Telf. U-1157.
13244 25—31 Mzo.

CAFETEROS Y LECHEROS. EN buen barrio, para café y helados, se alquila la esquina de Jovellar y Aramburu, sin estrenar, con 50 metros de superficie. Alquiler muy barato. Informan: La Casa Pérez, Neptuno 79. Teléfono A-5738.
13289 25—3 Abril.

ALQUILO LA ESQUINA DE CHUrruca esquina a San Cristóbal, a una cuadra del tranvía del Cerro, propia para puesto de frutas, lechería, etc. A quien establezca una bodega, le regalo tres meses de alquiler y le doy contrato. Informan: en los altos, por Churruca.
11652 14—29 Mar.

ALQUILO MUY BARATA, EN LA Habana, una esquina acabada de fabricar, para comercio de bodega, café o lechería. Informan: Sitios 18. A-3380.
11999 17—1 Abril.

REINA 28

Gran local con puertas de hierro; tres habitaciones; baño; comedor y cocina. Precio de situación. Hagan ofertas. Informan: F-2134.
13595 27—2 Abril.

BELASCOAIN 105½

Gran local; da a tres calles, Jesús Peregrino, Chávez. Precio de situación. Hagan ofertas. Informes: I-2134.
13596 27—2 Abril

SE ALQUILAN DOS AMPLIOS ALmacenes, propios para depósito o cualquier industria, uno con 400 metros, en $55 y otro en $30, en Aguiar 101.
13590 27 abril 2

ALQUILO ESPLENDIDA ESQUINA propia para bodega, puesto frutas, carnicería, buen barrio, contrato que deseen. Alquiler muy módico. Durege y Correa. Informes, M-1429.
7499C 27 abril 6

EN $110.00 SE ALQUILA, PROPIO para almacén, garage o establecimiento nave de 430 metros en Aguiar 95, entre Muralla y Teniente Rey. Informan, A-8786.
13638 27 mar 29

SE ALQUILA: CUBA No. 96, CASI esquina a Muralla, gran local para almacén o depósito, con una capacidad de 600 metros. Se cede muy barato. La llave en los altos. Informes: en "El Número 15", Monte número 15. Teléfono A-2803.
13778 28—5 Abril.

SE ALQUILAN LOCALES PARA EStablecimientos en Infanta y Santo Tomás, con 6 metros de fachada por 15 de fondo; puertas de hierro; piso mosaico y techos de concreto; buenos servicios sanitarios. Precio: 40 pesos. Informa: Federico Pintueles.
12994 24—1 Abril.

PARA INDUSTRIA O ALMACEN SE alquila hermosa nave de 500 metros, sin columnas, clara y fresca, en Subirana 73, entre Desagüe y Peñalver. Informan: Desagüe 72, altos.
12559 21—29 Marzo.

NEPTUNO NUMERO 36, SE ALQUIla, para quiropedista o dentista, el acreditado gabinete donde estuvo Luis Rey muchos años; punto inmejorable. Peluquería "Galia".
13560 27 mar 30

SE ALQUILA CALZADA DE COLUMbia esquina Miramar, casa para establecimiento, que se puede fraccionar en tres partes, para tres establecimiestos, con sus servicios sanitarios cada uno, precio, $12, $18 y $20 cada local. Informan, FO-9074.
13613 27 mar 30

HERMOSA SALA: SE ALQUILA BArata en Reina 92, bajos, lo más céntrico de la Habana. Muy fresca y clara, propia para oficina o profesional (caben bien 5 burós) o para modista, comercio, etc. También se alquila zaguán con capacidad para dos máquinas grandes. Informes en la misma.
13600 27—2 Abril.

SE ALQUILA UNA NAVE EN SANto Tomás esquina Subirana, propia para industria o almacén. Informes: Ramón Planiol, Desagüe 62, Telf. U-4985.
12729 22—1 Abril.

SE ALQUILA HERMOSO LOCAL PAra establecimiento, tiene vidrieras al frente. Neptuno 12, entre Campanario y Lealtad. Llaves en la misma, de 9 a 11 y de 3 a 5. X-3876.
13087 24 abril 3

ALQUILO HERMOSA NAVE DE ESquina en Subirana y Desagüe, propia para industria, agua abundante. La llave en la bodega de enfrente. Informa, el Dr. López Ibáñez, Oficios 12. Telf. M-1518.
13000 24 abril 3

BARATO, SE ALQUILA HERMOSO local, Cuba número 70, casi esquina a Obispo, propio para notaría, comisiones, oficinas, restaurant, café, etc. Alquiler, local grande, $40. Local chico, $20. Informes, A-4358. M-6263.
13125 24 mar 29

Alquileres

Locales y naves

ALQUILO: BARCELONA 4, HERMOso local propio para almacén o casa de comercio; piso granito. Informan Vegetariano número 8.
13601 27—31 Marlo.

NAVE GRANDE SE ALQUILA, PROximamente a terminarse, en Fomento número 4, esquina Velázquez, y frente a Concha, con portal de 31 metros de largo y local interior de mil cien metros, con tres columnas solamente, con frente por dos calles más y pasillo lateral, armazón y techo de hierro, buena instalación y pisos a toda prueba, en módico precio. Informan en L y 27. Telf. F-4526.
13146 24 abril 1

BODEGUEROS: ALQUILO BUENA esquina nueva, con armatostes modernos; es buen negocio. Informa. Daniel Guerrero, 10 entre Primera y A. Reparto La Sierra.
9430 1—31 Ma.

GRAN LOCAL

Para bodega. Se alquila con armatostes y mostrador, barato, barrio industrial al lado de las cigarrerías del Trust. Princesa 1, a 2 cuadras tranvía Jesús del Monte. Llame teléfono X-2187.
12868 23 mar 29

SE ALQUILAN DOS LOCALES, JUNtos o separados, en Neptuno y Espada, propios para muchas clases de establecimientos. Tienen vidrieras y puertas de hierro.
13565 27—31 Marzo.

SOL No 22, CASI ESQUINA A SAN Ignacio, muy propia para tren de lavado, fonda o taller de mecánica compuesta de sala; un salón grande y un cuarto; dos habitaciones altas. Llaves en la bodega. Informan: M-6589
13352 26—31 Marzo.

COMERCIANTES: ATENCION

Vedado; J esquina 21, buenos locales esquina sola, para víveres; otro para fonda, botica, bajos gran edificio apartamentos; extensa barriada sin similares. También, K esquina 21, carnicería preparada, y puesto de frutas. Precios módicos. Porteros informan.
13397 26—29 Marzo

PRADO 107. SE ALQUILA LA PLANta baja, propia para establecimiento, que hace frente al Capitolio, a razón de doscientos pesos mensuales. Informan, Bufete de Arellano. Telf. A-2118.
13440 26 abril 10

ESPLENDIDO LOCAL PROPIO PAra industria o comercio en lo más céntrico de la Habana, cerca de la Terminal. Informes, Gloria y Cienfuegos, bodega, Pancho.
13410 26 abril 3

AMPLIO LOCAL

Calzada de Jesús del Monte 156. Fuente Agua Dulce. Propia para industria o comercio. Y para cine tiene su caseta, pantalla, tertulia, servicios y puertas reglamentarias. Llaves al fondo. Informes, San Joaquín 33, bodega.
13449 26 mar 29

CALLE HABANA 146

Casi esquina a Muralla, se alquila el bajo de 188 M. C., propio para industria o comercio, renta económica. Informa, Campo, Telf. M-4190.
13458 26 mar 30

Apartamentos y Departamentos

EDIFICIO CARREÑO

Avenida de Washington No 2. Se alquilan apartamentos lujosos y frescos. Informan 2do piso, oficinas. U-2958.
13287 25—9 Abril.

PARA OFICINA: PRECIO REducido, se alquila en los altos de Empedrado 16, un departamento bien ventilado y con frente a la calle Cuba. Informan: Bufete de Arellano. Centro Privado A-2118.
E1554 Indf. 1 Julio.

SE ALQUILA: EN O'FARRILL 74, cerca de la Loma del Mazo, un departamento independiente, propio para corta familia, compuesto de tres grandes habitaciones; servicios y buen patio. Puede verse a todas horas y para más informes: llamen a Telfs. I-6806 y A-0575.
13205 25—30 Marzo.

EN SAN IGNACIO 42 ALTOS, SE ALquila un departamento amplio y fresco, con agua abundante. Informan: Jacinto Rodríguez y Cía. Teléfono A-1852.
12182 18—5 Abril.

$25 APARTAMENTO ALTO, MODERno, sala; cuarto; comedor; baño completo; calentador; cocina gas. Edificio estilo español, San Lázaro y Hospital. En la botica informan.
13381 26—1 Abril.

PALACIO AURORA

Oquendo número 24, entre San Rafael y San José. Se alquilan departamentos; sala; cuarto; servicios independiente; luz toda la noche. Precio muy barato. Telf. U-6908.
12786 22—6 Abril.

SE ALQUILAN APARTAMENTOS en la calle 17 número 595, entre 26 y 28, Vedado. Sala; comedor; cuarto; baño y cocina, $15. Y otra en la misma: sala; dos cuartos; comedor; baño y cocina, $20. F-1183.
13399 26—20 Abril.

GALIANO 93, ALTOS BANCO CANAdá, regio departamento al frente, con comedor para tres personas; $85 mensuales; cuatro, $105. También habitaciones con comida, desde $30 individual. Abundante agua caliente. Venga.
13296 26—30 Mar

APARTAMENTOS INDEPENDIENtes, lujosamente decorados y acabados de fabricar, en edificio estilo Renacimiento español, 3 habitaciones; baño completo intercalado; cuarto y servicio de criado; agua fría y caliente. Jesús María 17. Informan: en la misma, de 9 a 1 p.m.
13208 25—2 Abril.

LUJOSO APARTAMENTO MUY FRESco, cuatro cuartos; baño intercalado completo, terminado con exquisito gusto; baño de criados; sala; saleta; lujosamente decoradas. Terraza estilo Renacimiento. Construcción moderna. Alquiler reducido. Neptuno 251, entre Aramburo y Hospital. Teléfonos U-5158 y U-5402.
12963 24—29 Marzo.

AMUEBLADAS

Casas-apartamentos, de 1, 2, 3 y 4 cuartos; baño; cocina; ropa cama, loza; criado; servicio de hotel. Edificio Gómez. Morro y Genios. Mrs. Anita Storman Carter. M-7374. A-4728. Desde 60 pesos.
12199 18—2 Abril.

EDIFICIO MARTINEZ PITA

Se alquilan departamentos con sala, comedor, dos cuartos, baño intercalado y neveras Frijidaire, su precio, $35. Jovellar número 28. Teléfono U-2261.
11676 14 mar 29

REINA 92

Nueva casa para familias de estricta moralidad. Apartamentos y habitaciones amplios, con luz, agua y teléfono toda la noche. Precios módicos.
11789 15—30 Marzo.

CASA CALLE DE LUZ 33, ENTRE Habana y Damas, se alquilan departamentos y habitaciones, altos y bajos, a precio muy barato.
12719 22—6 Abril.

SE ALQUILAN UUEVOS APARTAmentos para familias, en Gervasio 96, esquina a Neptuno. Informa; en la misma, el encargado.
12557 21—5 Abril.

VEDADO: SE ALQUILA CALLE K número 5, entre 9 y 11, departamento númeri tres, planta lta, completamente independiente, con sala; tres cuartos; comedor; hall; baño intercalado; closets; pantry; cocina; cuarto y servicio de criados y garage si se desea. Informes: Rosales y Lavedán. Departamento de Administración de Bienes. Telf. M-6947.
13216 25—4 Abril

Alquileres

Apartamentos y departamentos

EN EL MODERNO "EDIFICIO ARcos", calle F entre 19 y 21, Vedado, se alquilan elegantes, frescos y cómodos departamentos completamente independientes, desde $15 hasta $42; y en él se puede vivir sin criados, por estar a cargo de los del Edificio la limpieza de escaleras, pasillos, extracción de basuras, etc. Pueden verse a todas horas e informa en el mismo el Conserje, Sr. Fermín.
13576 27—1 Abril

SAN LAZARO 200 Y MALECON 62. Se alquilan apartamentos y habitaciones con luz eléctrica y agua corriente. Precios de situación. Informa, encargada. Telfs. A-6189 y M-2863.
13081T 24 abril 3

EN CASA DE OFICINA SE ALQUIlan amplios departamentos para oficinas o matrimonios sin niños, con luz y agua toda la noche. Aguiar 101. Informa el portero.
13589 27 abril 2

JOVELLAR 53 ENTRE HOSPITAL y Espada, se alquilan departamentos, baño intercalado, luz, todo moderno, a $23 y $25 y $37. M-5172.
13641 27 mar 30

Habitaciones

VIRTUDES 28, ENTRE AGUILA Y Amistad, edificio moderno, fresco, tranquilo, se alquilan habitaciones con muebles, luz, baño, lavabo y ropa, desde $20 mensuales. Teléfono M-9392.
13389 26—5 Abril.

OBRAPIA 96-98, SE ALQUILAN habitaciones altas a la calle y a la azotea, grandes y frescas, con un gabinete de mamparas, lavabo de agua corriente, luz toda la noche, precios de situación, para hombres solos o matrimonios sin niños. Informes, el portero.
13501 26 abril 5

MATRIMONIO SOLO ALQUILA HAbitación amueblada, balcón calle, contigua baño, a persona sola. Teléfono M-7578.
13400 26—30 Marzo.

ALQUILO HERMOSA HABITAción interior, que da al patio, muy ventilada, con luz, en 10 pesos. Amargura 69, altos, casi esquina a Aguacate.
7490C 27—1 Abril.

HERMOSAS HABITACIONES Y DEpartamentos de dos habitaciones, vista a la calle y luz, a precios de situación. Agua abundante. Lamparilla número 63, esquina a Villegas.
7489C 27—1 Abril.

ALQUILO, A CINCO PESOS

Con luz, habitaciones frescas. Calle 5 núm. 66, entre 16 y 18, Reparto Almendares.
12967 24—30 Marzo

GRAN CASA DE HUESPEDES: GAliano 22½, altos de la peletería esquina a Animas, se alquila una grande y fresca habitación con balcón a la calle.
13395 26—31 Marzo.

SE ALQUILA UNA HABITACION muy fresca, en la azotea de San Rafael número 124. Informan: La Moda. Galiano y Neptuno. Teléfono: A-4454.
13183 25—30 Marzo

EN CASA MODERNA Y DE TODA moralidad, se alquila una habitación amueblada a hombres solos. Angeles 22, último piso.
13204 25—31 Marzo.

SE ALQUILA HABITACION AMPLIA una o dos personas, lavabo, agua, baño completo al lado, privado, luz, teléfono, frente parque Maine, familia honorable. Informes, F-2277.
13154 24 mar 31

ALQUILO DOS HERMOSAS HABItaciones con luz, teléfono y espléndido baño, precio módico. San Ignacio 84-A entre Sol y Muralla, únicos inquilinos.
13225 25—29 Mzo.

AYESTERAN 12, ENTRE BRUZON Y Desagüe, alquilo hermosas y ventiladas habitaciones, a $10 mensuales. Informa, el encargado en la misma.
13363 26—1 Abril.

O'REILLY 13, ENTRE AGUIAR Y Cuba, amplias y ventiladas habitaciones, con luz, desde $7 mensuales. Informa, encargado la misma.
13365 26—1 Abril.

SE ALQUILAN HABITACIONES Y departamentos con comida; con muebles y sin muebles; precios convencionales. Aguila 131, entre San José y Barcelona. Telf. M-3448.
13380 26—29 Marzo.

ALQUILO HABITACION DOBLE, con terraza, y otra sencilla. Residencia de familia, excelente comida y servicio, Línea número 10, altos, esquina M, Vedado. Telf. F-4315.
13635 27 abril 1

ALQUILA HABITACION AMPLIA Y ventilada con o sin muebles, luz, teléfono, limpieza, $18, tiene derecho a la cocina, hay recibidor, casa de buen aspecto y moralidad. Obrapía 51, altos.
27 marzo 29

ALQUILA HABITACION BALCON A la calle, muy ventilada, con o sin muebles, luz, limpieza, teléfono, $14, hay recibidor, buen aspecto y con bastante moralidad. Obispo 82, altos, entrada por Villegas.
13670 27 mar 29

SE ALQUILA UNA HABITACION con vista a la calle, en casa de moralidad. Concordia número 85, altos, esquina a Lealtad.
13626 27 mar 30

ALQUILO MAGNIFICA HABITAción, hombres solos, con excelente comida, teléfono, limpieza, $28. Otra con todo servicio, $25, extricta moralidad. Véanlas. Gervasio 59, altos casi esquina Neptuno.
13604 27 abril 1

ALQUILO MAGNIFICAS HABITAciones altas, en Durege y Correa, altos taller carpintería. Alquiler, $9, agua abundante. Informan en la misma o teléfono M-1429.
7498C 27 abril 6

LAMPARILLA 72, SE ALQUILAN habitaciones frescas, balcón a la calle, luz, a hombres solos o matrimonio sin niños.
13640 27 mar 30

O'REILLY 85, PRIMER PISO: HABItación con lavabo agua corriente; desayuno, almuerzo, comida, 1 peso; dos personas $55, von baño intercalado; balcón a la calle.
13540 27—2 Abril.

HABITACION EN LA AZOTEA, POR $10.00, se alquila en Reina 92. Otra abajo, grande y fresca, con luz toda la noche y teléfono gratis, que se da barata. Informes: en la misma.
13598 27—2 Abril.

LINDA HABITACION, J. MARIA No. ro 122, altos, propia para dos hombres solos, fresca y con buen baño, casa tranquila. Véala hoy mismo.
13462 26 mar 30

MONTE 397: UNA CUADRA MERCAdo; habitaciones, departamentos tres piezas, cocina 10, 12, 15 pesos. Sol 79: habitaciones, 7, 12, 15 pesos. Departamentos $15 $20. Cuba 46: departamentos, a $20 y $23.
13041 24—8 Abril

PROXIMO A LA TERMINAL

Linda habitación, Jesús María número 122, altos, propia para dos hombres solos, fresca y con buen baño, casa tranquila. Véala hoy mismo.
13462 26 mar 31

Alquileres

Habitaciones

HABITACION GRANDE

Neptuno 189, entre Gervasio y Belascoaín. Se alquilan habitaciones con servicio. Teléfono U-6940.
13338 26—25 Abril

VIBORA: LA PARTE ALTA Y EN casa de familia de toda moralidad, se alquila uno o dos habitaciones a matrimonio sin niños o caballeros, con o sin comida, único inquilino. Informan: F-5635.
13411 26—29 Marzo.

SANTOVENIA 3, ALQUILO HABITAciones desde 7 pesos. Vedado: 2 número 268, entre Zapata y 31: habitaciones baratas, al lado botica.
13721 28—1 Abril

SE ALQUILA UNA HABITACION EN casa de familia a hombre solo, que sea moral. Informan: O'Reilly 112, segundo piso.
13774 28—31 Marzo.

GALIANO 68, CASA PARA FAMIlias de moralidad, se alquila una habitación con lavabo en la misma, propia para matrimonio. Vale 20 pesos, también las hay en la azotea, de $10 a $16, con todo el servicio en la misma azotea.
13126 24 mar 30

HABITACIONES BARATAS: 6, 8, 10, 15 pesos. Departamentos, 15, 20 pesos. Sol 79, Cuba 46, Monte 397, Industria 115, esquina San Miguel, San Isidro 63; luz toda la noche, agua abundante.
13042 24—8 Abril.

SE ALQUILA HERMOSA HABITAción muy fresca, calle 9 número 46, entre F y Baños, Vedado.
7452C 20 mar 31

AMISTAD 95, A MEDIA CUADRA Plaza Fraternidad, alquilo espléndida habitación balcón calle, a hombres solos.
13050 24—3 Abril.

EDIFICIO CATEDRAL: CASA PARA familias honorables. Hay ascensor; abundante agua. Habitaciones y departamentos muy frescos. Visitando este edificio, ninguno otro le gustará después. Empedrado núm. 4.
11629 14—17 Abril.

EN SAN MIGUEL No. 51, ALTOS, CAsa de familia, se alquilan habitaciones con muebles y comida, a personas con referencias.
12743 22—29 Marzo

Hoteles y Casas de Huéspedes

GRAN HOTEL COLON, VILLEGAS 110, cinco pisos, elevador a todas horas, ventilado y cómodo como ninguno. Habitaciones con servicio privado, de $20 a $40 mensuales. Diario, de $1.00 a $2.00. Almuerzo, 50; comida, 50. Teléfono, M-5037.
10144T 5 abril 4

HOTEL CAMPOAMOR, COMPOStela 106: Hay habitaciones con baños y muy bien amuebladas Precios desde 25 a 35 pesos; casa de familias decentísimas. Visítenos no perderá el tiempo.
12035 17—1 Abril

HOTEL MANHATTAN

San Lázaro y Belascoaín, frente al Parque Maceo y Malecón. El más fresco y el más económico. Todas habitaciones son amplias, con baño, teléfono y demás servicios. Su precio, al alcance de todas las fortunas, desde un peso en adelante. Tenemos un espléndido Restaurant y un Table d'hote exquisitamente seleccionado, por $0.75 centavos. Visítenos y quedará complacido.
13348 26—25 Abril.

HOTEL BILBAO

De Julio Gutiérrez, antiguo propietario del Palacio de la Mortera, Neptuno 5, Telf. A-9041. Amplias y ventiladas habitaciones, balcón a las calles Neptuno, San Miguel o Consulado, agua fría y caliente, elevador permanente, lugar sumamente céntrico, a media cuadra del Parque Central. Precios económicos, moralidad absoluta.
13511 26 mar 31

THE SAVOY

NO HAY COMO LA HABANA

Para pasar un invierno agradable. Numerosas familias de provincia nos visitan durante los meses de frío, pues aquí, en el Vedado, hallan el clima agradable, comodidad y distracción. THE SAVOY es un verdadero hogar, tranquilo y delicioso, rodeado de jardines que proporcionan las ventajas del hotel sin las molestias ni cuidados de la casa. Cien metros de portales, siempre frescos y con sombra, donde las señoras se sientan a leer, coser y pasar el rato. Comunicación fácil con toda la ciudad y Playa de Marianao, por los tranvías y ómnibus de las calles 17 y 9. A doce minutos del Parque Central, de las tiendas de moda, teatros, cines y bancos. Precios módicos, incluyendo tres execelentes comidas diarias, en mesas separadas para cada familia. Cuartos con baño particular y closet. Reserven habitaciones por escrito.

VEDADO: F ESQUINA A 15.
LA CASA DE LAS ESTATUAS
TELEFONO F-5270.
H1 E305 Indf. 13 Feb.

HUESPEDES: PARA FAMILIAS EStables, Obrapía 99, hermosas habitaciones; baños calientes todas horas. Precios bajos. Industria 115, habitaciones balcón. 16, 15, 10 pesos. Cuba 46: departamentos, 20, 23, 10 pesos.
13043 24—8 Marzo.

PALM-BEACH HOUSE

Se alquilan frescas, confortables y muy baratas habitaciones en lo más céentrico y decente de la Habana. Lamparilla 64. M-4772.
13035 24—23 Abril.

HOTEL PALACE

EDIFICIO PEREZ BENITOA

Sin ruidos ni molestias. Ofrecemos a Vd. algo especial Lo más lujoso de la Habana: en hotel y apartamentos. El mejor comedor del Vedado, con la mejor cocina. Precios desde $40.00 mensuales. Viva con las comodidades que Vd. se merece. Olvídese de cocinera, criada y demás preocupaciones. Ave. Presidentes esq. 25. El edificio más alto del Vedado.
C7415 14 mar 29

HOTEL LOUVRE

Guerra contra los malos tiempos. Viva frente al Capitolio; tenemos habitaciones desde 15 pesos en adelante. Prado 117. Teléfono M-4279.
13563 27—1 Abril.

CASA DE HUESPEDES

Para vivir cómodo y céntrico, "La Sevillana"; hay departamentos y habitaciones con baño privado. San Rafael 37. Telfs. A-6008 M-4279.
13564 27—1 Abril.

HUESPEDES. AMARGURA 34, CONtigua Edificio Barraqué, se alquilan magníficas y ventiladas habitaciones, agua corriente, muebles o sin ellos, precios módicos, teléfono.
13625 27 mar 30

M.E.C.D. 2016

Alquileres

Hoteles y Casas de Huéspedes

HOTEL PALACIO

Frente al Centro Asturiano: se alquilan habitaciones amuebladas; con baño privado; agua caliente y elevador, a $30 mensuales, e hacen abonos de comida. Monserrate 81, al lado del Castillo de Farnés.
13206 21—2 Abril.

CASA DE HUESPEDES

Galiano 84 altos café La Isla, hermosos departamentos con baño privado. La casa más acreditada para familia por su moralidad, orden y excelente trato.
13276 25—30 Mzo.

PRADO 105

Frente al Capitolio, se alquilan hermosas y ventiladas habitaciones con comida y sin comida. Las hay desde $15 en adelante. Trato familiar, excelente comida, precios reducidos. Telf. M-8514.
13080 24—2 Abril.

CASA HUESPEDES: MURALLA 12, esquina a San Ignacio; casa fresca y ventilada; propia para familias estables. Precios económicos, desde sesenta pesos, para matrimonios; y 32 pesos para personas solas; buena asistencia; casa de moralidad. Teléfono M-5207.
12067 15—1 Abril.

HOTEL ROOSEVELT

AMISTAD Y SAN MIGUEL

Teléfono M-9822.

Cocina excelente, precios los más económicos.

Habitaciones y apartamentos desde $30 mensuales.

Habitación y comida para dos personas, desde $80 al mes.
13676 27 mar 30

Hotel Astor

SAN MIGUEL Y AMISTAD

Bajo la nueva administración y dirección del Sr. Enrique Andino

Habitaciones con baño privado, con comida y todo servicio, $60.00 para una persona; para dos personas desde 100 pesos mensuales. Habitaciones con baño sin comida desde $35.00 al mes. Precio especial en apartamentos y comida a la carta.

AVISO MUY IMPORTANTE

La nueva administración garantiza un servicio muy esmerado y su comida de excelente calidad.
12419 19 mar 30

CASA DE HUESPEDES

Reina 83, esquina a Manrique, "La Matancera", altos de la botica. Tengo habitaciones amuebladas con servicio privado; ventiladas; buena comida; casa de orden, para matrimonios y caballeros. Telf. M-4069.
13219 25—1 Abril.

Se Solicitan

Socios

SE ADMITE UN SOCIO DE HABITACIÓN con 3 pesos o se le cede la habitación, 6 pesos, en Calzada y 12, Vedado. Se informa, Joaquín, Zanja 116, bajos.
13677 27 mar 29

Vendedores

UNA ESPLENDIDA OPORTUNIDAD

Para vendedores que sean ambiciosos y enérgicos y que tengan experiencia en vender limpiadores. Los vendedores tienen que demostrar de puerta en puerta. Los que no sean vendedores y no puedan presentar buenas referencias de su carácter, no se presenten. Edificio Calle, departamento 306. Oficios 12, de 2 p. m. a 5 p. m.
13434 26 mar 29

Manejadoras

MANEJADORA

Para residencia en Reparto próximo a la Habana se solicita una muy práctica y cariñosa con los niños. Se desea española, joven, muy aseada y con referencias de su conducta. Buen sueldo. Informes: O'Reilly 96. Peluquería.
13308 25—31 Mzo.

MANEJADORA ESPAÑOLA, SE SOLICITA una buena manejadora que tenga referencias. Informan, calle 16 entre Quinta y Tercera, Reparto Miramar.
7497C 27 abril 1

SE SOLICITA UNA MUCHACHITA española para cuidar 2 niños y ayudar algo a la limpieza. Neptuno 23, segundo piso. sueldo de $10 a $12.
13616 27 mar 31

Cocineras

COCINERA. SE SOLICITA EN F 207, bajos, entre 21 y 23, que sepa su oficio, sea honrada, trabajadora y limpia, hay que ayudar a la limpieza y dormir en la casa. Sueldo. 25 pesos y ropa limpia.
13633 27 mar 30

SE SOLICITA COCINERA BLANCA, joven, que duerma en la colocación, casa de corta familia. Calle B número 238 entre 25 y 27, Vedado.
13645 27 mar 29

Criadas

SE SOLICITA UNA MUCHACHITA para ayudar a los quehaceres de una casa chica. Muralla No. 95.
13393 26 mar 29

SE SOLICITA UNA CRIADA PARA la limpieza de una casa, que sea persona seria. Aguila 223, piso segundo, departamento número 6.
13683 27 mar 29

SE NECESITA UNA CRIADA ESPAÑOLA, con buenas referencias, que sepa cocinar, para el servicio de un matrimonio. Sueldo, $20. San Francisco de Asís número 7, Víbora.
13636 27 mar 29

SE DESEA UNA MUCHACHA PARA la limpieza de una oficina, durante la mañana, solamente escriba apartado 1364, Habana, debe tener referencias.
13453 26 mar 31

SE SOLICITA UNA SIRVIENTA PARA las habitaciones: que entienda algo de costura y que presente referencias de casa donde haya servido. Calle 2 entre 15 y 17, casa de planta baja, Vedado.
13536 27—30 Marzo

Varios

NUEVA FABRICA DE SOMBREROS de señoras, solicita quince operarias buenas y aprendizas adelantadas. Aguila 131, entre San José y Barcelona.
13362 26—29 Marzo.

SE SOLICITA UNA SEÑORITA QUE hable inglés. Informes en Obispo 51. El Moderno Cubano.
13656 27 abril 2

PUNTEADOR DE ZAPATOS, SE solicita en Salón Rubín, Damas esquina a Merced.
13686 27 mar 30

JOSE FEIJOO CADELA, NATURAL de Meruelos, España; casado con Celestina Castro. Trabajó en el Central Morón. Lo solicitan para una herencia. Banco Nova Scotia 403.
13759 28—2 Abril.

Se Ofrecen

Oficinistas

DOCTOR EN FARMACIA Y TENEDOR de libros, se ofrece para regencia activa o pasiva y llevar la contabilidad. Tiene pocas pretensiones. Informa, señor Aldaya. Droguería Sarrá.
13660 27 mar 30

TENEDOR DE LIBROS CON LARGA experiencia, competente organizador de contabilidades y corresponsal en ambos idiomas, ofrece sus servicios al comercio o industria de esta plaza. Español bien recomendado. Menéndez Telf. A-5029.
13236 25—31 Mzo.

TRADUCTOR

Traducciones técnicas y comerciales en los principales idiomas modernos. Avenida de la República 119 (entre Galiano y San Nicolás). Telf. M-9033
10143T 5—4 Abril

JOVEN DE 21 AÑOS, CON MUCHA práctica e inmejorables referencias comerciales, desea colocarse de tenedor de libros o auxiliar. Marcelino. Telf. M-5207.
13592 27 mar 30

TENEDOR DE LIBROS, COMPETENTE, con experiencia y conocimientos mercantiles, se ofrece para llevar contabilidad por horas, haciéndose cargo también de la redacción de documentos y correspondencia. Dirigirse por correo a M. Pérez. Neptuno 97, altos, o al Telf. I-3697.
13577 27—26 Abril.

OFICINISTA: PARA LLEVAR LIBROS, 1%, traducciones y correspondencia comercial por horas. Informan: A-7600.
13575 27—29 Marzo.

TENEDOR DE LIBROS CON GRAN experiencia y referencias inmejorables, solicita empleo. Soy también mecanógrafo-corresponsal. H. Sánchez. Teléfono A-8303. Zulueta 34.
13346 26—29 Marzo.

JOVEN, DESEA PUESTO DE TENEDOR de libros. Tiene cuatro años de experiencia en el Norte. Buenas referencias. Teléfono A-3186.

Spanish young man desires position as bockkeeper. Has 4 years experience in U. S. Good references. Phone A-3186.
13543 27—5 Abril.

TENEDOR DE LIBROS, PARA LA contabilidad general correspondencia de cualquier fábrica o almacén, se ofrece todo o medio día; alta práctica; conocimientos inglés; superiores referencias Contador: Damas 12, Teléfono A-9621.
13521 27—11 Abril.

EXPERTO EN CORRESPONDENCIA comercial, en inglés, desea trabajar en casa de comercio. Informan: Teléfono A-2528.
12556 21—31 Marzo.

TAQUIGRAFA MECANOGRAFA EN español, conociendo francés e inglés, desea empleo en oficina o negocio. No tiene pretensiones. A-4060.
12639 21 mar 29

JOVEN MECANOGRAFO DESEA trabajar después de las dos de la tarde en oficina o hacer trabajos de mecanografía en su casa. Claudio Peón, F-2241.
13088 24 mar 31

Chauffeurs

CHAUFFEUR ESPAÑOL, JOVEN, soltero y competente en cualquier marca, se ofrece a particular o comercio, con buenas referencias. Módicas pretensiones. Teléfono F-3208.
13468 26 mar 29

SE OFRECE CHOFER PARA CASA particular o de comercio, soy competente en el manejo de cualquier máquina, no tengo pretensiones y tengo buenas recomendaciones. Informan, teléfono FO-2618.
13643 27 mar 29

DESEA COLOCARSE CHOFER ESpañol. Todos dicen que son buenos choferes, yo no digo nada; las recomendaciones que tengo de casas particulares conocidas, hablarán por mí. No tengo pretensiones. Teléfono A-4792.
13665 27 mar 29

DESEA COLOCARSE DE CHOFER un joven español en casa particular, lleva tiempo en el país, tiene referencias, maneja toda clase de máquinas. Informes. Telf U-6616.
13692 27 mar 30

CARLOS BALSEIRO DESEA COLOcarse como chofer de comercio o particular. Tercera 41. Vedado. Teléfono F-6117.
13605 27 mar 30

CHOFER ESPAÑOL DESEA COLOcarse en casa particular; con largos años de experiencia y experto en mecánica y automóviles de todas marcas: es persona seria y cumplidora; tiene excelentes referencias. Informan: Telf. U-7060.
13553 27—30 Marzo.

JOVEN ESPAÑOL DESEA COLOCARse de chauffeur, en casa particular o del comercio. Tiene referencias comerciales y particulares. Informan, Telf. M-9578.
13493 26 mar 29

Manejadoras

DESEA COLOCARSE UNA SEÑORA de mediana edad, de manejadora, fina y trato agradable para con los niños. Campanario 14, altos, esquina a Lagunas.
13422 26 mar 29

SE DESEA COLOCAR UNA MUCHAcha de color, del campo, para manejadora o criada de manos. Telf. F-4427.
13542 27—30 Marzo.

SE OFRECE JOVEN ESPAÑOLA PAra manejadora o para cuartos y coser. Tiene referencias, A-2723.
13378 26 mar 29

DESEA COLOCARSE UNA SEÑORA, de mediana edad, española, para manejadora o criada de cuartos, con buenas referencias. Informan, FO-2726.
13637 27 mar 29

JOVEN ESPAÑOLA DESEA COLOcarse de manejadora, sirvienta o cocinera en casa de familia de moralidad. Tiene referencias. Teléfono M-1399.
13578 27 mar 30

SE DESEA COLOCAR MUCHACHITA española, para manejadora o para la limpieza de corta familia. Informan, U-5753.
13623 27 mar 30

Lavanderas

UNA BUENA LAVANDERA DESEA llevar ropa para su casa, donde lavará. Tiene buenas referencias como lavandera. Teléfono FO-2702.
13709 28—31 Marzo.

Criadas

SE DESEA COLOCAR UNA JOVEN española de cuartos o para comedor; es fina y trabajadora; lleva nueve años en el país; da referencias de donde trabajó. Teléfono: U-1833.
13583 27—29 Marzo.

DESEA COLOCARSE UNA MUCHAcha española de criada de manos o cuartos; sabe coser y zurcir. Tiene referencias de donde trabajó. Llamen al teléfono FO-9232.
1360 26—29 Marzo.

DESEAN COLOCARSE DOS JOVENES españolas, una de criada de mano y la otra para comedor, sabe servir la mesa a la rusa. Tienen buenas referencias. Telf. FO-9314.
12681 21 mar 29

DESEA COLOCARSE ESPAÑOLA DE moralidad, para limpieza de habitaciones y coser en casa seria, tiene referencias. Informan, A-9577.
13416 26 mar 29

SOLICITA CASA PARA SERVIR, muchacha española. Telf. M-4639.
13508 26 mar 29

Se Ofrecen

Criadas

SE OFRECE MUCHACHA ESPAÑOla; sabe servir bien a comedor; lavar ropa fina y coser algo. Lleva tiempo en el país y tiene buenas referencias. M-7122.
13559 27—29 Marzo.

DESEA COLOCARSE JOVEN ESPAÑola, de criada de manos; entiende de cocina; es muy limpia y trabajadora. Informan: Oquendo núm. 126, entre San Rafael y San José. Telf. U-5625.
13373 26—29 Marzo

JOVEN ESPAÑOLA DESEA COLOcarse de criada de mano o manejadora, o para cocinar y limpiar a matrimonio solo. Tiene referencias y sabe cumplir su obligación. Teléfonos FO-1241 y M-5878.
13509 26 mar 29

SE DESEA COLOCAR MUCHACHA española de criada de mano, entiende un poco de cocina. Teléfono I-7221.
13456 26 mar 29

SE DESEA COLOCAR UNA JOVEN española, para cuartos, entiende un poco de costura o comedor, tiene referencias. Telf. F-4114.
13602 27 mar 30

SE DESEA COLOCAR UNA JOVEN española, para criada de mano, tiene referencias. Informan, teléfono F-5152.
13603 27 mar 29

JOVEN ESPAÑOLA DESEA COLOcarse para cuartos o cocinar y limpiar a corta familia, en la misma una señora para cocinar o lavar, también se coloca por horas, tienen referencias. Informan, teléfono I-5935.
13679 27 mar 29

SE DESEA COLOCAR UNA MUCHAcha española, formal, criada de mano o cuartos, tiene buenas recomendaciones. FO-2125.
13609 27 mar 30

DESEA COLOCARSE UNA JOVEN española para criada de mano o manejadora, da referencias. Informan, Virtudes y Gervasio. Telf. U-7073.
13569 27 mar 30

SE DESEA COLOCAR UNA SEÑORA española, de mediana edad, para limpiar y ayudar a la cocina, no tiene pretensiones. Telf. F-5572.
13606 27 mar 29

JOVEN ESPAÑOLA DESEA COLOcarse para criada de mano o manejadora. No tiene pretensioes. Informan, Telf. F-5141.
13696 27 mar 29

SE OFRECE UNA JOVEN ESPAÑOla, buena criada de mano, o para cuartos, con referencias de buenas casas. En la misma una cocinera repostera. Telf. A-4792.
13666 27 mar 29

SE DESEA COLOCAR UNA JOVEN española, de criada de cuartos o de mano, no es recién llegada y sabe bien su obligación. Teléfonos FO-7357, FO-9305.
13588 27 mar 30

SE OFRECE CRIADA ESPAÑOLA, muy trabajadora, sabe hacer de todo, no tiene novio y con buenas referencias. Telf. A-3343.
13682 27 mar 29

SE OFRECE JOVEN ESPAÑOLA PAra criada de manos o de cuartos. Tiene referencias. Informan: Telf. I-5842.
13719 28—31 Marzo

DESEA COLOCARSE UNA MUCHAcha española de criada de manos o para ayudar a la cocina; sabe cumplir con su obligación. Telf. U-7027.
13757 28—30 Marzo.

SE DESEA COLOCAR UNA JOVEN española para criada de manos o comedor; sabe cumplir con su obligación. Teléfono F-2918.
13780 28—31 Marzo.

CRIADA DE COLOR DESEA CASA donde trabajar, de comedor o cuartos. Sabe servir la mesa a la rusa. Tiene referencias. Voy a los Repartos. Teléfono M-4900.
13775 28—31 Marzo.

Criados

DESEA COLOCARSE JOVEN ESpañol de criado de mano, no tiene pretensiones, tiene buenas referencias. Telf. F-4619.
13473 26 mar 29

SE DESEA COLOCAR UN HOMBRE español para criado de mano o camarero, entiende de varios trabajos que son necesarios en casas, tiene referencias donde trabajó. Teléfono I-6399.
13337 26 mar 29

CRIADO JOVEN, ESPAÑOL, SE DEsea colocar, es muy formal y cumplidor y tiene muy buenas referencias de muy buenas casas. Teléfono M-2409.
13661 27 mar 29

DESEA COLOCARSE UN JOVEN ESpañol de criado de mano, tiene buenas referencias de las casas donde ha trabajado. Informan, teléfono M-1860.
13673 27 mar 29

SE OFRECE UN BUEN CRIADO DE mano, con buenas referencias de casas conocidas, conocedor de todo servicio fino de mesa. Telf. A-3572. Gerardo.
13554 27 mar 29

SE DESEA COLOCAR UN JOVEN español, de criado, limpia trajes de caballero, sabe servir mesa a la rusa y tiene buena presencia y referencias de varias casas. Teléfono A-6564. De 7 a 11 y 3 a 6.
13545 27 mar 29

SE DESEA COLOCAR JOVEN ESPAñol de criado de manos; sabe servir bien mesa a la rusa; y con buenas referencias. Informan: Teléfono FO-2766.
13532 27—4 Abril.

JOVEN JAPONES

Desea colocarse en casa particular, buen criado de manos y muy cumplidor. Tiene referencias. Informan: Teléfono I-6245.
13403 26—2 Abril.

SE OFRECE UN CRIADO ESPAÑOL fino, sabe servir a la rusa y planchar ropa de caballeros, tiene muy buenas referencias. Telf. I-7259.
13418 26 mar 29

JOVEN JAPONES

Criado de mano casa particular. Tiene referencias. Telf. A-9814.
13406 26 mar 29

SE DESEA COLOCAR UN HOMBRE de mediana edad para criado, enfermero, encargado, etc. Tiene buenas referencias. Informan: Teléfono I-7873.
13718 28—7 Abril.

SE OFRECE UN JOVEN ESPAÑOL buen criado de manos, o para segundo criado; camarero o portero. Sabe fregar automóviles y jardín. Tengo buenas recomendaciones. Teléfono A-4792.
13770 28—30 Marzo.

Cocineras

DESEA COLOCARSE JOVEN ESPAñola de cocinera y alguna limpieza. Duerme fuera. Teléfono A-7641.
13347 26—29 Marzo.

SE OFRECE SUPERIOR COCINERA de color; ha trabajado en buenas casas y le dan referencias; lo mismo para repartos. M-7122.
13558 27—29 Marzo.

DESEA COLOCARSE UNA MUCHAcha española para cocinar y limpiar, tiene quien la recomiende. Informan en teléfono A-2646.
13649 27 mar 29

DE DESEA COLOCAR JOVEN DEL país para cocinera, solamente en el Vedado. Está acostumbrada a ganar 30 pesos. No duerme fuera. Informes: Telf. F-3442.
13533 27—30 Marzo.

COCINERA ESPAÑOLA DESEA COlocarse, entiende de repostería, no tiene inconveniente en hacer plaza, no duerme en la colocación. Teléfono FO-2683.
13439 26 mar 29

DESEA COLOCARSE UNA MUCHAcha española, para cocinera o criada de mano, con buenas referencias. Telf. M-5856
13494 26 mar 29

Se Ofrecen

Costureras

SE OFRECE UNA COCINERA Y REpostera; sabe presentar la comida, es muy limpia y trabajadora; con diez años de práctica. Si no es casa de moralidad, no se moleste. Telf. X-2380.
13185 25—30 Marzo

SE DESEA COLOCAR UNA JOVEN de cocinera o manejadora, siendo corta familia para todo o para acompañar a una señora. Teléfono X-2376.
13455 26 mar 29

SEÑORA ESPAÑOLA DESEA COLOcarse para cocinar y limpiar para matrimonio solo, lo mismo para cuartos o criada de mano, es fina y trabajadora. Sabe leer y escribir; con tiempo en el país. Informes, A-3535. Sueldo, 25 a 30 pesos.
13663 27 mar 29

SE OFRECE UNA JOVEN DE COLOR para cocinar y limpiar. Tiene referencias. Duerme en la colocación. Informan: Teléfono F-4427.
7491C 27—29 Marzo.

SE OFRECE COCINERA Y CRIADA polaca, tiene buenas referencias, no tiene pretensiones, duerme fuera. Llame A-4175.
27 mar 29

DESEA COLOCARSE BUENA COCInera, joven, española, sólo para cocinar, no duerme en la colocación. Telf. M-7229.
13646 27 mar 29

DESEA COLOCARSE BUENA COCInera repostera, española, con referencias, sabiendo bien su obligación, quiere buen sueldo. Informan, Telf. F-4177.
13658 27 mar 30

DESEA COLOCARSE UNA BUENA cocinera de color, es muy limpia, cumplidora, hace buenos dulces, desea casa moral. Informarán: Avenida de la República 123.
13608 27 mar 30

SE DESEA COLOCAR UNA ESPAñola para cocinar y limpiar para matrimonio o corta familia, tiene recomendaciones. M-5180.
13693 27 mar 29

SE DESEA COLOCAR UNA SEÑORA española; sabe su obligación; entiende de repostería. Informan: Cuba esquina a Acosta, Telf. M-4354. (bodega).
13375 26—29 Marzo.

DESEA COLOCARSE UNA SEÑORA de mediana edad para cocinar a corta familia y limpiar. Informan: Cuarteles número 3, María.
13396 26—29 Marzo.

Cocineros

UN JOVEN ASIATICO, COCINERO desea colocarse en casa particular. Anteriormente cocinó en casa del ex-Presidente, Dr. Alfredo Zayas. Sabe cocinar a la criolla, francesa y americana. También hay un ayudante. Informes: San José 66, habitación 12. Telf. M-8669. Rafael Wong.
13019 24—30 Marzo.

UN JOVEN COCINERO, ASIATICO, desea colocarse en casa particular o de comercio. Sabe comprar; cumple su obligación. Tiene buenas referencias. Informan: Calle Gervasio número 136. Teléfono U-7574.
13350 262—9 Marzo.

COCINERO DEL PAIS, SE OFRECE para casa particular con muy buenas referencias; no tiene grandes pretensiones; está dispuesto a ir a los barrios extremos o al campo si le pagan los viajes. Telf. M-4494.
13523 27—31 Marzo.

JOVEN CHINO COCINERO, A LA criolla y española y postres, desea colocarse en casa particular; aseado; trabajador; persona seria. Informan Bejucal número 157. Telf. I-7490, frente a la Quinta Canaria.
13194 25—28 Marzo.

COCINERO REPOSTERO, ROBERTO Pérez, asiático, desea colocarse en casa particular, cocina criolla y española, muy formal y tiene buena referencia. Informan, Telfs. U-1995 U-4516.
13579 27 mar 30

OFRECESE COCINERO REPOSTERO italiano, sabe la cocina americana y criolla, sabe variar, tiene buenas referencias, sin pretensiones. Llamen A-4175.
13671 27 mar 29

COCINERO PENINSULAR, HOMBRE solo, muy formal, buena administración, cocina francesa, americana, criolla, repostería, pastelería americana y europea. Trabajó Estados Unidos, desea colocarse sin pretensiones. A-6428.
13654 27 mar 29

COCINERO ESPAÑOL, SE OFRECE para casa particular, comerciales. Sabe las tres cocinas y es muy limpio en la cocina y práctico en repostería. M-8817.
13650 27 mar 29

SE OFRECE COCINERO REPOSTEro con buenas referencias de casas conocidas de la Habana, no tiene pretensiones. Telf. A-3343.
13681 27 mar 29

DESEA COLOCARSE UN BUEN COcinero español, cocina criolla, francesa, española, no tiene pretensiones, lo mismo sale al campo. Informan, Telf. M-1860.
13672 27 mar 29

COCINERO REPOSTERO FINO, ASIAtico, desea colocarse es casa particular, cocina a la criolla y española y francesa, muy limpio y formal, cumplidor de su obligación. Telf. U-6836.
13624 27 mar 30

Varios

JOSE GARDELL GARRIDO

Ex-Contratista de obras y propietario, se ofrece para administrar casas y bienes. Tiene propietarios y poderdantes que lo garantizan. Santa Irene número 105. Teléfono I-2696.
11571 14—17 Abril.

UN MATRIMONIO ESPAÑOL RECIÉN casados, desean una casa para limpiar oficinas, con la condición que tiene que dar casa para vivir, tiene buena referencias de la casa que está. Informes al teléfono M-2111. Llamen a la señora de Romero.
13319 25—28 Mzo.

WELL EDUCATED ENGLISH SPEAking girls desires position as goberness or bay the honr to teach english. Call "Traser". FO-3273.
13557 27—31 Marzo.

SE OFRECE CORRECTOR POR HOras, para obras, revistas, periódicos, etc. Telf. M-6513. De 10 a 12.
13415 26 mar 29

SE OFRECE SEÑORA HONORABLE sin sueldo, en casa de moralidad, para acompañar señora sola y coserle, con manutención y casa y buen trato. Informan: Vedado; F-4137.
13727 28—30 Marzo.

PARA SERENO O PORTERO, DESEA colocarse un señor; tiene referencias y pueden llamar al Teléfono I-7684.
13729 28—31 Marzo

DESEA COLOCARSE UN ESPAÑOL de mediana edad, para un elevador, sereno o encargado de una casa. Informan: en Oficios núm. 26, altos
13777 28—31 Marzo.

Agencias de Colocaciones

LA PURISIMA: A-0339. SOL 112. Ofrecemos criadas, cocineras, fregadores, choferes, lavanderas, dependientes y buen personal para hoteles. Servicio hasta las 10 p. m. Sánchez
11905 16 mar 31

AGENCIA "LA ESTRELLA"

Ofrece cocineras, criadas, manejadoras, lavanderas, camareras, sirvientas de clínicas, costureras, cocineros chinos. Colón 32. Telf. M-9578.
13492 26 mar 31

LA MATANCERA

A-7740. Sirve rápidamente cocineras, criadas, toda clase de servidumbre y empleados de ambos sexos con referencias. Calle Sol 103. Servicio permanente a todas horas.
2626 2 mar 2 abril

Agencias de Colocaciones

AGENCIA DE COLOCACIONES

Márquez. La más moderna del Vedado, le ofrece un esmerado servicio de criados del país y extranjeros. Calle C y Calzada. Teléfono F-3038.
7474C 24—30 Marzo.

Se Compran

Casas

COMPRO CASITA VIEJA, CHICA, para fabricar, o terreno chico, en la Habana, con superficie de 40 a 70 metros cuadrados. Para no perder tiempo, informe por Correo, dando detalles completos a la dirección siguiente: J. Alvarez, café El Primero del Mercado Unico, Habana.
13044 24—8 Abril.

COMPRO CASAS, SOLARES Y FINcas, pago de contado, doy y admito dinero en hipoteca desde 6 0|0. Operaciones rápidos y reservadas. José P. Quintana. Chacón 23, bajos. Telf. M-7730.
13576 26 mar 31

Muebles y Prendas

Compramos:

Cambiamos y Alquilamos

Muebles

A Plazos y al Contado

Belascoain 34, entre San Rafael y San José. Teléfono U-1610.
9799 3-31 Marzo.

COMPRO JOYAS

Máquinas de escribir y de coser; cámaras fotográficas; primáticos; ropa y toda clase de objetos de valor.

"LA SULTANA"

Suárez 3. Teléfono M-1914.
Nota:—Todos estos artículos los empeño con un módico interés.
10464 7—6 Abril.

COMPRAMOS ORO, PLATINO Y PLAta, bolsas de oro de señora y caballero, cadenas, abanicos, pulsos, relojes, monedas de cualquier nación y otras joyas antiguas. También vamos a domicilio. Fabricamos y arreglamos joyas y relojes. Carballal Hnos., San Rafael 133. Telf. U-5744.
7420C 15 abril 15

COMPRO MUEBLES MODERNOS TOdas cantidades; máquinas singer ovillo central; y de escribir; burós; archivos; mamparas y divisiones de cristal. Avise al A-6620. Negocio rápido y serio. Salud 3.
10552 8—7 Abril.

COMPRAMOS JOYAS ANTIGUAS, espejos y muebles antiguos, de buona calidad. Se paga bien. Snider, Prado 78. Teléfono A-9284.
10848 10—9 Abril

Libros

SE COMPRAN LIBROS DE USO, en todas cantidades. Voy a domicilio, llamando al teléfono A-4177, Librería La Miscelánea, Teniente Rey número 106, frente al DIARIO.
13457 26 mar 30

LIBRERIA MONSERRAT COMPRO bibliotecas y libros en todas cantidades; voy a domicilio. Teléfono: M-3980, Monserrate 135.
11623 14—31 Marzo

Varios

COMPRO TODA CLASE DE CONTAdores, pagándolas en el acto; vengan o avisen M-9571. Si usted tiene alguna, escriba a J. R. Ascencio, Campanario 89, Habana.
10423 7—6 Abril.

TELEFONO M-9654, MARTINEZ: Compro ropa usada de caballero; zapatos y otros objetos de vestir en buen estado. Monserrate y Teniente Rey, Teléfono M-9654.
11402 13—12 Abril.

SE COMPRA UNA INCUBADORA EN buen estado, eléctrica, moderna y de buena marca. Avisar donde está para verla. Teléfono F-1113.
13734 28—31 Marzo.

Se Venden

Casas

VENDO PRECIOSA CASA CON TOdas comodidades; 400 metros terreno y árboles frutales; en el Reparto La Esperanza. Precio, como quiera. Más informes: su dueño, tel-fono M-3040.
10882 10—9 Abril.

EN $25.000 VENDO PRECIOSO CHAlet, con 1.264 varas; doy facilidades pago. Reparto Kohly. Avenida Central y Bellavista. Puede verse. Telf. FO-7078.
13173 25—4 Abril

LAWTON

Vendo preciosa casa de esquina, frente a la línea, en $5,500, con jardín, portal, sala, hall, 3|4, baño de lujo, comedor, cocina, es una gasga. Informa, señor Quintana. Chacón 23. Telf. M-7730.
13700 27 mar 29

REPARTO ALMENDARES

Urge venta de dos casas modernas, con portal, sala, comedor, cocina, dos cuartos, baño intercalado y baño de criados, cada una. Precio de las dos, $5,500, que sólo lo vale una, me urge vender antes del día 30, después de ese día ya será tarde. Dueño, M-7730 y FO-2188.
13701 27 mar 29

SE ALQUILA O SE VENDE BONIto bungalow, en cuatro mil pesos; doscientos de contado y el resto a pagar 30 pesos mensuales por intereses y principal, si lo desean con los mrebles qre tiene, que son de la casa de Quintana, será precio convencional. Informas, FO-9074.
13612 27 mar 30

SE VENDE MODERNA CASA DE dos plantas, $7,500. Situada a dos cuadras de Belascoaín. Sala, saleta, dos cuartos, baño intercalado, cocina de gas y amplio patio. No corredores. Pueden darse facilidades de pago. Informan, Telf. U-7612.
7496C 27 mar 30

REPARTO ALMENDARES, FRENTE a la línea doble de tranvías, vendo casa moderna en $3,800, con portal, sala, 2|4, baño, comedor y patio, es una ganga. Informa, señor Quintana. Telfs. M-7730 y FO-2188.
13702 27 mar 29

SE VENDE UNA CASITA EN CAñongo número 11, Cerro, a una cuadra de la Calzada, con sala; saleta; y dos cuartos. A-1588.
12039 17—1 Abril.

SE VENDE, SE CAMBIA O SE ALquila una moderna casa, muy fresca, en el Reparto Rosalía, calle Primera número 14. Para informes: Teléfono X-3747.
12219 18—2 Abril.

Se Venden

Casas

VENTAS URGENTES

Esquina apartamentos, cuatro pisos, próxima a Galiano; renta $500, en $58.000.— Animas, esquina moderna, establecimiento, $12.750.—Escobar, próxima Salud, $5.000.— Infanta, en la mejor esquina, 16.500 pesos.— Manrique, próxima a Salud, 400 metros, techos monolíticos, en $18.000.— San Lázaro, esquina moderna, $35.000.— Galiano, esquina, renta $300, $40.000. Llame al A-2338 Gerardo Mauriz, Prado 106.

VEDADO, ENTRE 23 Y 21

Calle de letras, a la brisa, dos hermosas plantas independientes, con todas comodidades, en $45.000. Tiene 850 metros de terreno. Llame al A-2338, Gerardo Mauriz, Prado 106.

VEDADO

Calle G, próxima 17: sala; saleta; comedor; cinco habitaciones; mucho patio, $15,800.— Chalet: sala; saleta; comedor; cuatro habitaciones; garage; 15 metros de frente, 20.500 pesos.— Casa dos plantas, independientes; garge; $22.000.— Chalet a la entrada, esquina, 700 metros, en $37.000.— Calle Línea, próxima a Paseo, 716 metros, $38.000, magnífica casa.— Regio palacete de esquina, grandes facilidades de pago. Llame al A-2338, Gerardo Mauriz, Prado 106.
13387 26—31 Marzo.

VENDO CASA MAMPOSTERIA: SAla; comedor; cocina; dos cuartos; baño intercalado; portal; jardín y garage, en Ampliación Almendares baratísima, $1.000 pesos entrada y 35 pesos mensuales; está alquilada en 30 pesos mensuales. También, un juego de sala $125, contado. Informes: Industria 115-A, Departamento 6.
13584 27—30 Marzo.

SIN INTERVENCION DE CORREdor, vendo casa de tres plantas, moderna, a dos cuadras de los Cuatro Caminos, dos de Monte, da buena renta, siempre está alquilada. Puedo dejar parte en hipoteca. Informes, Amistad 118.
13503 26 mar 29

FENOMENAL OPORTUNIDAD CALLE LACRET

Casa moderna, en $3,800, se compone de jardín, portal, sala, 2|4, comedor, cocina baño intercalado y patio, construcción de primera. Urge venta. Señor Quintana. Teléfono M-7730.
13514 26 mar 29

VENDO CASITA MAMPOSTERIA, Pasaje C núm. 18, entre 6 y 7, Buenavista, en $1,500, facilidades, 6 1|2 varas frente por 22.50 fondo. A-8352, 3 a 6 p. m. F-4272. Todas horas.
7485C 26 mar 29

VEDADO. GANGA FENOMENAL

Chalet que costó $35,000, lo doy en $18,000 siempre que sea antes del día primero. Tratos directos. Señor Quintana. Telf. M-7730. Chacón número 23, bajos.
13515 26 mar 29

Casas

VENDO UNA CASA DE PORTAL, recién construída, hermoso decorado, baño completo, hay cuatro casitas contiguas de mampostería, con 460 metros de terreno, cobertizo madera donde hay instalada una industria, todo en $16,000. Pueden dejar parte hipoteca. Informan, Pedro Pernas 70, interior, letra A, entre Rosa Enríquez y M. Pruna.
11738 15 mar 30

BUEN NEGOCIO AL PRESENTE Y para el futuro. Se vende o se alquila, en el pueblo de Caraballo, una casa de 575 metros en la calle Real, esquina propia para establecimiento de víveres y panadería, con armatostes y mostrador para los víveres y maquinaria y horno nuevo en la panadería. Hay también casa de vivienda. Informes, Lamparilla número 1. Telf. A-5540.
12647 21 mar 31

VIBORA: VENDO: UNA CUADRA antes del Paradero, bonita casa, propia para familia de gusto, con jardín; portal; sala; tres habitaciones, comedor; cuarto y servicio de criados; árboles frutales. Su dueño: en Carmen 27.
12332 19—31 Mar.

MARIANAO: VENDO CASA: QUIJAno y Pasaje. Jardín; portal; sala; saleta; tres cuartos; baño; garage; al fondo, dos cuartos independientes. $3.000; al contado $1.000. Neptuno 42 (café) Díaz.
13002 24—1 Abril.

FORZOSAMENTE EMBARCARME, vendo $29.000, propiedad nueva, tres plantas, seis casas. Fegado Carlos III, Emergencia, Colegios, fresquísimas, siempre alquiladas, espléndido interés. Xifre número 20, entre Estrella Maloja, Alonso.
13353 26—10 Abril.

POR EMBARCARSE SU DUEÑO URge venta de una casa en la Habana, dos plantas y nueve habitaciones independientes, toda de cielo raso. Se da barata. A-3265.
13242-T 25—30 Mzo.

SE VENDE UN CHALET DE MAMpostería en Arroyo Naranjo, con frente a la Calzada de Bejucal, al frente del paradero de los trenes que van de la Habana al pueblo de General Machado. Tiene fabricado 90 metros; 27 x48. Informan: en Armonía número 9, Cerro.
13544 27—30 Marzo.

POR EMBARCAR, VENDO REGALAdas, tres casitas madera y mosalcos; nuevas; en solar de esquina; una cuadra Calzada de Arroyo Apolo. Mil novecientos pesos y dejo seiscientos en hipoteca. Su dueño: A. Coya, chalet Azul, Martí y Calzada de Arroyo Apolo.
12603 21—31 Marzo.

Fincas Rústicas

FINCAS DE RECREO

Disfrute usted de las delicias de nuestros bellos campos a pocos minutos de la Habana. Vendo, lindando con el Country Club, en Cantarranas y en General Machado (Rancho Boyeros); lotes de diez mil metros en adelante con frente a carretera, desde treinta centavos metro, dando grandes facilidades de pago.

JULIO C. GRANDA

Obrapía 33. Telfs. M-5921 y F-5759
7391C 11 abril 10

POR EMBARCARME, VENDO, ADMItiendo pequeña cantidad de entrada, o cambio, preciosa finca de recreo, crías o explotación; quince minutos de la Habana; media caballería de tierra buena; árboles frutales; dos pozos; cañada con mucha agua; más de quinientas palmas; dos casas con servicios completos; muy buenas cercas; frente carretera; hermosos corrales para aves. Informes: su dueño, Rivas. U-2103.
13582 27—1 Abril.

EN ARROYO ARENAS

Se venden lotes de terreno desde cinco mil metros en adelante, con frente a carretera. En los lotes vendidos hay construídas hermosas residencias. Por su proximidad a la Habana, calidad de la tierra y situación, en sitio ideal para fincas de recrio. Informa: G. del Monte, Habana 82, A-2474.
11235 12—11 Abril

SE VENDE O SE ARRIENDA, FINCA de cinco caballerías, frente a Carretera, muy llana, tierra colorada; también se cambia por propiedad urbana o se deja dinero en hipoteca. Informan, panadería La Moderna. Real 83, Marianao. Teléfono FO-7015. El mejor porvenir es la agricultura.
11013 10abril 9

VENDESE FINCA MEDIA CABALLEría, en carretera, a 5 kilómetros Habana, con casa; pozo; árboles; ideal para cría o establo. Dueño: F 268, entre 27 y 29, Vedado.
13736 28—1 Marzo.

Se Venden

Fincas rústicas

FINCAS

Preciosa finca, chalet moderno, amueblado, gran arboleda; 2 caballerías tierra inmejorable; regadío; costó más de $100.000; precio, $35.000.— Otra a la salida del Calabazar, 3½ caballerías, $12.500.— Otra a la salida del Wajay, 1 caballería, $9.500, casa, pozo, árboles.— Otra, media caballería, $4.500. Llame al A-2338, Gerardo Mauriz. Prado 106.
13386 26—31 Marzo.

Solares

¡MAGNIFICA OPORTUNIDAD! EN 23, VEDADO

Le vendo de $10 a $13 vara la medida que usted solicite. También en las calles 20, 21, 22, 24 y 26, con grandes facilidades de pago. Informa su duaño: Dr. Aranda y M. Sañudo. Mercaderes 9, Depto. 3, de 10 a 12 a. m. Teléfono M-6173.
D.2 E-223 Indf. 26 En.

EN CARLOS III

Bonita inversión para triplicar el dinero. Vendo una pieza de terreno firme, muy plano, mide 23.58 varas de frente por 47.17 de fondo, dando frente a la Quinta de los Molinos y a una cuadra de Infanta, vendo todo o la mitad. Se da muy barato. Doy facilidades de pago. Su dueño, J. Bruno Zayas número 15, esquina a Vista Alegre. Teléfono I-1129.
8053 20 mayo 22

EN EL NUEVO REPARTO ALMENdares, Calle 14 y E, por donde pasan todas las máquinas que van para el Hotel Almendares, se traspasa un solar de esquina de fraile, por lo entregado a la Compañía, es de 25.75x22.17 y llano. Informa: en teléfono U-7412.
13593 27—2 Abril.

ALTURAS BUENAVISTA ENTRE Calzada Columbia y Belén. Vendo esquina 2.200 varas regaladas. Notaría Chils. Telf. FO-9094.
12795 22—6 Abril.

SE CAMBIA LA ACCION DE UN SOlar, en Batista, por un automóvil o guagua, o una parcela de terreno que sirva para una granja; y también vendo una casa de manera con 5 apartamentos. Informa: Antonio López. X-3020.
13188 25—29 Marzo.

SE VENDE UN SOLAR DE 10x40 METros, en el Reparto Lamton, Acosta y Novena. Informan: Telf. M-5259.
13711 28—2 Abril.

Establecimientos

EN LO MEJOR DE LA HABANA, SE vende un puesto de frutas, por no poderlo atender. Zanja 108 esquina Oquendo.
13409 26 abril 1

SE VENDE UN TALLER DE CARpintería o las maquinarias. Una sierra circular de hierro; una garlopa alemana, un escoplo de cadena; un trompo francés espugador, de lo mejor; una sierra sin fin, chica; y todos los utensilios. Se vende barato. Informes: en Paula 49.
12552 21—2 Abril.

VENDO BILLAR EN EL BARRIO chino, con dos mesas. No puedo atenderlas por tener otro negocio. Trabaja bien. Paga 20 pesos de alquiler. San José esquina a San Nicolás. El dueño: de 1 a 3 y de 7 a 9.
13385 26—31 Marzo.

VENDO BODEGA $2.500 DE CONTAdo; sola en esquina; casi su venta es de cantina; es una ganga. Informan: Sitios y Escobar Bodega pens.
13519 27—31 Marzo.

SE VENDE UNA LECHERIA. PUNto comercial, se garantizan veinticinco pesos de venta. Informan en San Ignacio 124, Rico.
12884 23—29 Mzo.

POR NO SER DEL GIRO, VENDO lechería, $600. Alquiler, $35. Venta, $22. San José 122.
12826 22 mar 29

CAFETEROS Y LECHEROS

En buen barrio, para café y helados, se alquila la esquina de Joveliar y Aramburu, sin estrenar, con 50 metros de superficie. Alquiler muy barato. Informan La Casa Pérez, Neptuno 79. Telf. A-5738.
13290 25—2 Abril.

AVISO

Se vende casa comidas, con muchos abonados, varias cantinas, tiene once habitaciones todas alquiladas, el alquiler gratis. Se da barata por asuntos que se dirán. Monte número 246, altos, frente al Mercado Unico.
12714 21 mar 31

¡OCASION: CAFE CON $1.000!

No paga alquiler, buen contrato, frente a los muelles. Informes: Alvarez y Suárez, San Rafael y Oquendo, café, de 1 a 5.
12554 21—31 Marzo

A LOS BODEGUEROS

$3,500, esquina con dos accesorias azotea; tuvo 20 años bodega; mucho barrio, sola en esquina una cuadra de la Calzada Jesús del Monte. Informes, U-1802. Llenín.
13426 26—31 Marzo.

VENDO BODEGA CERCA DE LOS Muelles, $3.000; mitad de contado; mucha cantina; buen contrato; módico alquiler. Monte y Cárdenas (café) Cuenya.
13014 24—3 Abril.

MARIANAO

Por cincuenta pesos efectivo puede adquirir una bodega acreditada, con vivienda. Treinta pesos alquiler. Mucho barrio. Cinco años contrato. Razón. Telf. F-5725, de 7 a 12 a. m.
13092 24 abril 1

POR EMBARCARME: VENDO MUY barata vidriera tabacos, cigarros y quincalla. Poco alquiler; contrato; buen punto. Informa: Angel García, Amargura núm. 31.
13189 25—31 Marzo.

TINTORERIA: VENDO EN GANGA.

Precio único, $1.200. Con mostradores de lujo; escapartes de cristales; 600 clientes fijos. Bien acreditada. No paga alquiler el local. Para informes: Zapotes 72, esquina a San Julio. De 8 a 10 de la noche.
13527 27—30 Marzo.

SE VENDE

Un gran negocio, por retirarse su dueño, el cual produce $500.00 mensuales y que se puede comprobar al día. Se admite en pago, efectivo, terrenos, casas o fincas. Informan: E. B. Valdés, Prado 117.
13561 27—29 Marzo.

AVISO: SE VENDE

Una carnicería en lo mejor de la Habana, muy antigua y acreditada; por no poderla atender su dueño, que no entiende el negocio. Se da muy barata. Leina número 55, altos, de 11 a 3 p.m.
13159 25—4 Abril

VENDO BODEGA BARATISIMA

Hace más de 50 pesos de venta, está en punto ideal y con una clientela especial. Comprando ésta, su dinero le queda bien seguro por todos conceptos, alquiler reducido y tiene casa para vivir amplio. Informe: Arrojo, Belascoaín 50. Telf. U-6889.
13313 25—29 Mzo.

GANGA: SE VENDE TINTORERIA Y taller de lavado, por embarque de su dueño. 17 años establecido en la misma casa; clientela fija; tiene camión; máquina Hoffman y Paila de vapor. Puede dejar a pagar algo. Informan: A-0506. Orosa.
12782 22—1 Abril.

Se Venden

Establecimientos

VENDO LA MEJOR CASA DE HUESpedes, muy barata, una cuadra del Parque, por asuntos de familia; buen contrato; es un gran negocio. Obrapía 99. Muñiz.
13040 24—29 Marzo.

HERMOSO NEGOCIO

Se vende una fábrica de jabón con capacidad y maquinaria para 2.000 cajas al mes. Se admiten proposiciones de alquiler. Se dan facilidades de pago. Informan: en la misma. Corrales ½, Guanabacoa.
13756 28—2 Abril.

Muebles y prendas

GRANDIOSA LIQUIDACION

Por dejar el negocio. Joyas, muebles, ropas, baúles y maletas de todas clases.

Máquinas coser Singer, máquinas escribir, victrolas, todo procedente de empeños.

Aproveche la ocasión e invierta bien su dinero.

LA SEGUNDA COMPETIDORA

San Nicolás No. 250, entre Gloria y Corrales. Teléfono M-2875

MUEBLES. ALQUILAMOS Y VENdemos a plazos de todas clases y en precios económicos. Neptuno 217 y 219. U-1410. Jesús Ricos y Hno.
12166 18 abril 17

MUEBLES EN GANGA

Gran surtido en juegos completos y piezas sueltas, juegos de cuarto, 70 pesos; comedor 75 pesos; sala o recibidor, 45 pesos; camas a 7 pesos; cómodas 10 pesos; seis sillas y dos sillones 15 pesos; sillas sueltas a $1.50; sillones $2.50; mesas correderas 6 pesos y otros que no se detallan a los precios mencionados. También se cambian y compran en

"LA PRINCESA"

SAN RAFAEL 107. TELF. U-7926
E-2396 Indf. 1 Oct.

VENDO MUEBLES A PLAZOS Y EN ALQUILER

Compramos toda clase de muebles finos. También hacemos cambio. Llamen al teléfono U-5620, "La Comercial", Neptuno núm. 153, entre Escobar y Gervasio. Las ventas para el campo no pagan envases.
7360C indf. 3 Abril

"EL CEDRO", MUEBLES

Sueltos y en juegos, se liquidan en Galiano 123, entre Zanja y Barcelona. Hacemos encargos, cambios, arreglos y compramos de uso en buen estado. Telf. A-7557.
7418C 15 abril 14

SE VENDE MUY BARATO, UN ESCaparate de espejo, una vajilla con 62 piezas, un escritorio, una cama, una bocina de radio. Calle 21 número 388 entre 4 y 6, bajos.
13428 26 mar 29

MUEBLES FINOS Y BARATOS

Juegos de cuarto, 6 piezas, esmaltados en varios colores, $20 de fondo y 8 pesos mensuales; juegos de cuarto, seis piezas, en colores nogal, caoba, etc., $20 fondo y $8 mensuales; juegos de sala de caoba, esmaltados en varios colores, $15 de fondo y $7 mensuales; juegos de recibidor caoba, en varios estilos, $15 fondo y $7 mensuales; juegos comedor, caoba, estilos Renacimiento, Adams, etc., y toda clase de piezas sueltas. Precios de situación. Damos muchas facilidades al cliente. Invitamos a hacernos una visita. La Eminencia, Neptuno 188, entre Gervasio y Belascoaín. Telf. U-5427.
5995 6 mar 30

LIQUIDACION DE MUEBLES

Juegos de cuarto, desde $55, con escaparate de tres cuerpos, $150, juegos de sala desde $40, de comedor $65, en estilo Renacimiento $176, un juego de mimbre $40, de recibidor desde $45 hasta $200, camas de hierro $7, de niño $6, seis sillas y dos sillones de caoba, $19, sillones de portal $ el par, escaparates con lunas $25. Tambiéen hacemos cambios de muebles y los hacemos de encargo. Infanta número 88 entre Carlos III y Estrella. Cao y Pita. Telf. U-4352.
12825 22 abril 6

¡Realizamos!

Hasta el día último, por balance, al costo, todas nuestras existencias de muebles en general.

Amueble su casa con poco dinero.

LA ZILIA

SUAREZ 43-47. A-1598.
7456C 13 abril 14

JOYAS A PLAZOS, RELOJES PULsera señora, oro 18 kilates con esmaltes, muy finos, $3 en fondo, 2 pesos mensuales. Anillos compromiso oro y platino, $1 en fondo, 2 pesos mensuales. Alfileres corbata; tresillos; pasadores; sortijas de brillantes y toda clase de joyas, con facilidades de pago. La Eminencia, Neptuno 188 entre Gervasio y Belascoaín. Telf. U-5427.
5985 6 marzo 30

SE VENDE JUEGO DE CUARTO DE cinco piezas; con escaparate de lunas grandes; con muy poco uso. Otro juego de cuarto, de tres cuerpos, está en madera, sin pintar; se da baratísimo, por estorbar. También dos camitas de caoba, enceradas, nuevas, sin estrenar. Llame al Telf. U-4424. Sr. García, Hospital núm. 25-A.
7449C 19—29 Marzo

SE VENDE UN MAGNIFICO JUEGO de mimbre, muy barato, compuesto de ocho piezas. Calle A- 197 entre 19 y 21. Horas de 10 a 12 y de 2 a 4.
13548 27—31 Marzo.

SE VENDEN UN JUEGO DE SALA, uno de comedor y uno de cuarto. En magnífico estado y estilo moderno. A particulares. Calle 10 número 325 entre 23 y 25, Vedado.
13699 27 mar 30

EXPOSICION PERMANENTE DE muebles, Renacimiento y modernos, según modelo de las Exposiciones de Sevilla y Barcelona. Liquidación de todas las existencias con grandes rebajas de precios, al contado y a plazos. D. Ruisánchez y Cía. Angeles y Estrella. Telf. A-2024.
13429 26 mar 29

CASI REGALADOS, JUEGO MIMBRE con once piezas; una coqueta con su banqueta; una carriola una bicicleta. Se venden juntos o separados. Infanta 108-A, altos, entre Neptuno y San Miguel. Acuda pronto.
13628 27—30 Marzo

Desde las 8 de la mañana hasta las 10.30 de la noche está abierto nuestro departamento de Anuncios Clasificados.

M.E.C.D. 2016

Se Venden

Muebles y prendas

POR TRASLADARME, VENDO DOS camitas caoba, color nogal oscuro, chaiselong flamante; juego cuarto con escaparate grande; cama; coqueta; mesa noche y banqueta curva; está completamente nuevo todo. Hospital 25-A, entre San José y Valle. U-4424.
7494C 27—30 Marzo.

"LA ESPECIAL"

La mueblería más grande y mayor surtido de toda la República. Salón de exposición y ventas, Neptuno número 159, entre Escobar y Gervasio. Muebles fabricados y exportados para el gusto más refinado. En "La Especial" pueden adquirir muebles a plazos y en alquiler. Hay juegos de cuarto en caoba de tres cuerpos, con filete de bronce; juegos ídem esmaltados en dos tonos policromados y decorados en todos colores; juegos de caoba y bronce; juegos de señoritas esmaltados, policromados y decorados. Juegos de comedor estilo "Renacimiento", ídem estilo Williams, ídem estilos y a todos precios. Juegos de sala estilo Luis XVI decorados y con gobelinos; juegos esmaltados y policromados de todos precios. Juegos de sala con filete de bronce muy finos; ídem de otros estilos, juegos de recibidor, tapizados y de rejilla a todos precios. También los hay de mimbre de todos estilos y precios; mesas escritorios de todos tamaños; libreros de dos y tres hojas; sillas giratorias, juegos de oficina. Neveras de todos estilos y tamaños. Juegos de niños y esmaltes. "Chaise Long" tapizados y de mimbre. Lámparas de pie muy finas y muy baratas, ídem de sala, saleta, cuarto y comedor, reloj de pared; ídem de Espejos dorados, ídem vitrinas, sillones de portal de todos estilos, sillas de coche, ídem de colegios, sillas de tijera, paravanes, alfombras, de sala, saleta y cuarto, maceteros de todos estilos y precios, camas de hierro y camitas de niños desde la más barata a la más fina. Sombrereras, perchas de árbol, cestos de ropa, fiambreras finas y corrientes, sillones de niños de caoba y mimbre. En piezas sueltas; escaparates de lunas, irem sin luna, camas, coquetas, cómodas, chiffonier, chifo-Rober; mesas de noche, aparadores, auxiliares, vitrinas; mesas de correderas, mesas de máquinas, mesas de teléfono y galería de toda clase y otros muchos artículos que no se detallan aquí. Fíjese bien que "La Especial" le hace a usted cualquier juego o mueble de encargo sin que tenga que hacer anticipo alguno. Hacemos ventas para el campo sin cobrar embalaje; damos facilidades de pago guardando la más absoluta reserva. También alquilamos muebles desde la más humilde cama de hierro hasta una lujosa residencia. Haga una visita a esta acreditada casa y saldrá complacido por su mercancía exquisita y sus precios ínfimos. No se confunda.

"LA ESPECIAL"

Neptuno número 159, entre Escobar y Gervasio. Aeléfono U-5620 y Apartado número 2921.
7361C Indf. 3 Abril.

MUEBLES MODERNOS

Se compra muebles sin ver antes los que fabrica Marianao Industrial. Exposición y venta, "Casa Misa", Zenea (Neptuno) 187. Telf. U-8131.
9674 3—2 Abril.

Máquinas de coser

MAQUINAS SINGER

Véalas antes de hacer su compra. Tenemos desde $12.00 en adelante. Reparaciones a domicilio. Avisos al U-4149, San Rafael 142.
11230 12—11 Abril.

MAQUINAS SINGER

Pedillo central, tenemos una gran cantidad completamente nuevas; las garantizamos de 12 a 45 pesos. Vendemos piezas de repuestos de todas clases. Angeles 36. Telf. A-8861.
12091-T 17 A. 17.

Maquinaria

ALMACEN. EXISTENCIAS CONSTANtes de calderas donkeys de vapor, bombas, motores, romanas diversos tamaños, arados desgranadoras, tuberías, fluses, acero para calderas etc. Basterrechea Hermanos. Lamparilla 9 Tel. A-2950. Habana.
D-5 S-6309 6 Abril.

Cajas de caudales

REGALAMOS CAJAS DE CAUDAles de acero, contadoras niqueladas y de caoba, armatostes, cantinas, vidrieras, mesas de mármol, vitrolite y madera, sillas de Viena, nuevas y de uso y muebles en general, a como quiera. Apodaca 58 entre Suárez y Revillagigedo.
12428 19 mar 30

Varios

REGISTRADORAS: NIQUELADAS, caoba, cinta, ticket, contadores, gavetas, vendemos sin dinero de entrada. También hacemos reparaciones garantizadas. Compramos también. Campanario 89. Telf. M-9571.
11460 13—12 Abril.

OPORTUNIDAD

Comerciante. Caja National con cinco gavetas, 8 contadores. Crédito recibido y pagado. Marca $999.99 garantizada como nueva. Se vende barata por estorbar mucho o se cambia por una chica. Calle N y Jovellar. Vedado. Víveres finos. Teléfono U-6703 y U-5013.
13269 25—29 Mzo.

Se Venden

Varios

UN TUNGAR DE 5—220, DE LA GEneral Electric, casi nuevo, se vende o se cambia por otro de 110. Calle F 266, entre 27 y 29, Vedado.
13735 28—31 Marzo.

LECHEROS

Tapas coronas parafinadas, a $2.75 el millar. Acuñadas, a 3 pesos. Crespo número 2, casi esquina a Santo Domingo, Guanabacoa, Mariano Bolsa.
13776 28—4 Abril.

VENDO TODOS LOS ENSERES DEL café Aguiar y Teniente Rey; ray gran cantina; vidrieras; lunch y mostrador; caudales; contadora National; mesas; sillas; buró cortina. Informes: Villegas 64.
13552 27—30 Marzo

BODEGUEROS

Vendo muy barato un armatoste moderno, casi nuevo, con sus enseres, pesas y molino motor, todo junto o separado. Telf. U-6927.
13413 26 mar 30

MALETAS Y BAULES

Surtido completo, garantizamos grandes ventajas en precios y calidad.

JOYAS

Antiguas y modernas, desde las más finas a las más económicas y lo mismo en objetos de arte.

MUEBLES

En juegos y sueltos, de todas clases, más baratos que nunca. Piñón y Hermano, Factoría y Corrales, al fondo de La Isla de Cuba.
12667 21 abril 20

SE VENDEN TODOS LOS ENSERES de una cantina, armatostes, mostrador y seis banquetas. Informan: calle Iglesias y Santa Catalina, Marianao.
12725 22—29 Marzo.

CARROS: SE LIQUIDAN POR SU mejor precio seis carros nuevos, para mulas, con encasillado propio para repartir refrescos. San Ignacio número 114. Teléfono A-1588.
12040 15—1 Abril.

BILLARES: VENDO MESA CARAMbolas 4x8, seminueva, a primera oferta; contadora National, dos gavetas; cocina gas; mesas de restaurant caoba; cocina carbón mineral, grande, 2 hornos. Obrapía 99.
13038 24—29 Marzo.

GANGA: SE VENDE UNA BOMBA con su tanque de 655 galones. Informan: Arango 169, Luyanó. Teléfono U-6744.
12744 22—29 Marzo

VENDO EN PERFECTO ESTADO, una mesa de billar, bandas intercambiables, marca Brunswick; y otros muebles a precios de ganga. Informes: Telf. I-2148.
13754 28—5 Abril.

Música

FLAUTA DE PLATA, SISTEMA DE anillos, del fabricante Louis Lot, Paris, se vende. Animas 153, bajos.
13507 26 mar 29

Pianos y Pianolas

PIANOS Y PIANOLAS DE LAS MEjores marcas, los vendo a como quiera. Absoluta garantía. Por escrito y nada de palabras. Casa Domínguez, Dragones frente al Teatro Martí. Teléfono M-3040.
9238 28—30 Mar.

PIANOS, pianolas e instrumentos al contado y en plazos cómodos. Música impresa y estudios para todos los conservatorios. Pianos de alquiler, afinaciones y reparaciones. Calidad y bajo precio. Viuda de Carreras y Cía. Prado 115. Telf. A-3642.
D-7 E-1757 Indf. 1 Ag.

VENDO PIANO HAMILTON, MOdelo especial para conciertos; vertical; voces magníficas; soberbia presencia; garantizado su perfecto estado; único en Cuba. Aguila 139
13417 26—30 Marzo.

DESEA VENDER UN PIANO PARA estudio bueno y barato y fonógrafo. Acosta 50, bajos.
7438-C 17—30 Mzo.

VENDO PIANOLA ELECTRICA, FLAmante, marca "Duo-art Aeolian"; pocos meses de uso; tiene transformador; silla, banqueta, tapete, rollero caoba; 100 rollos modernos. Costó $1.800; se da en 400. Informan: Monserrate y Teniente Rey, barbería, pregunte por Martínez.
13335 26—31 Marzo.

FLAMANTE PIANO, DE LA ACREditada marca Giralt; el único refractario a comején. Lo vendo en precio muy razonable. San Rafael 141, bajos, entre Soledad y Oquendo.
12989 24—31 Marzo.

Radios

Casa Castillo
Aparatos de Radio
Majestic, Sparton, y Philips.
AL CONTADO Y A PLAZOS CÓMODOS. OBRAPIA Nº 95. TELF. A-7088
11119 11—10 Abril

SE VENDE EN 85 PESOS UN RADIO con Victrola y muchos discos. Cerro 604, puesto de frutas.
12981 24—31 Marzo.

Afinadores

AFINE SU PIANO O PIANOLA POR $2.50. Absoluta garantía. Virgilio Fernández, procedente de grandes fábricas europeas. Taller de reparaciones y barnizado de pianos. Zulueta 36½. Telf. M-3040.
9259 28—31 Marzo.

Animales

Varios

GALLINICULTURA EN LOS TROPIcos, por Leonides Vicente. Unica obra práctica que resuelve todos los problemas relacionados con la crianza de las gallinas en Cuba. Raza que mejor se adapta, incubación, crianza de los polluelos, alimentación apropiada a nuestro clima y selección de las aves. Remitida al recibo de $4.00. Nidadas de 15 huevos Rhone Island Reds, $3.50, por expreso. Granja "La Criolla", Reparto Ardal, Pinor, Habana.
10567 8—7 Abril.

VENDO UNA VACA RECENTINA, se garantiza a más de 14 litros de leche. Informan, Lugareño número 1. Marrero. Horas de 10 a 1 y de 5 en adelante.
13657 27 mar 31

HUEVOS PARA INCUBAR CATALAnes y Leghorn a $1.25 docena. Alberto R. Langwith y Ca. Pi Margall 66. Telf. A-3240 y A-3145.
13226 25—31 Mzo.

POR TENER QUE MUDARME, VENdo 20 gallinas Rhode Island, a $3.00. 10 Catalanas y 50 Leghorn, blancas, a $2.00 Calle 10 letra C, entre Concepción y Dolores, Lafton.
13717 28—3 Abril.

Automóviles

Varios

CARROS USADOS
Facilidades y Garantía
ZANJA 131
10235 6—5 Abril.

SE VENDE PACKARD

Horrorosa ganga, seis cilindros, siete asientos en 500 pesos. Puede verse en Línea 68 esquina a la calle "C", Vedado. Preguntar por Gabriel.
13267 25—30 Mzo.

CHEVROLET DE 1928

Tourismo, buena pintura, de fábrica, ruedas de discos, gomas nuevas, fuelle nuevo, $350.00.
Agencia Buick
U-1964. Marina 64.
693—29 Mar.

CUÑA MARMON BABY, COMPLETAmente nueva, pintura especial, ruedas alambre, gomas nuevas. La doy al contado en $1,450. Campa, Agencia Marmon, Marina y Príncipe.
13384 26 mar 30

VENDO UN CHEVROLET DEL 28, en buen estado, con cinco gomas. Informan en Lanuza y Agramonte, Reparto Almendares. Telf. FO-2726.
13408 26 mar 29

PACKARD SIETE PASAJEROS

Acabado de pintar en Duco, buenas gomas, ruedas discos, fuelle nuevo, $250.00 de contado y resto en plazos cómodos. Total, $650.00.
Agencia Buick
U-1964. Marina 64.
693—Mar. 29.

BUICK SIETE PASAJEROS

De 1928, con cinco gomas nuevas, pintura de fábrica, muy poco recorrido. $1,400.00.
Agencia Buick
U-1964. Marina 64.
693—Mar. 29.

CHRYSLER IMPERIAL, CERRADO, 7 pasajeros, completamente nuevo, pintado de azul oscuro, con seis ruedas de alambre. No pierda esta oportunidad. $3,800. M. Guastella. A-2194.
C7488 26 mar 29

DODGE TOURISMO DE 1927

Buenas gomas, buena pintura, listo de mecánica. $350.00.
Agencia Buick
U-1964. Marina 64.
693—Mar. 29.

SE VENDE UN PACKARD 6 CILINdros; 7 pasajeros; en buenas condiciones. Ha trabajado poco. Informan: Llinás número 2, Garage Capitolio, o Telfs. A-2711, A-3086, pregunte por Roberto.
13349 26—1 Abril.

OLSMOBILE SEDAN DE 1928

Cinco gomas nuevas, ruedas de discos, pintura del último tipo, color verde claro, $300.00 de contado, resto a $45.50 mensuales.
Agencia Buick
U-1964. Marina 64.
693—Mar. 29.

VENDO AUTOMOVIL H-C-S., ESPEcial; 5 pasajeros; 4 cilindros; 6 ruedas alambre completas; buena pintura Duco; motor a toda prueba. $200. Obrapía 99. Muñiz.
13039 24—30 Marzo.

OLSMOBILE TOURISMO DE 1928

Gomas nuevas, fuelle nuevo, pintura color marrón, buenas condiciones de mecánica. $750.00.
Agencia Buick
U-1964. Marina 64.
693—Mar. 29.

VENDO REGALADA, GUAGUA CHEvrolet, buenas condiciones. También se vende carrocería sola. A. Coya. Martí y Calzada de Arroyo Apolo, Barrio Azul, Chalet Azul.
12604 21—29 Marzo.

SE VENDE PACKARD 6-7 PASAJEros; gomas Baloon; parabrisa tumbado; farolitos; $950. Villegas 76, María. Telf. M-3421.
13772 28—5 Abril.

GRAN TALLER DE CHAPISTERIA

Reparación en general de radiadores, pintura "Duco", soldadura autógena, de Enrique Padilla, Infanta 8, entre Jovellar y San Lázaro. Teléfono: U-7267.
Esta casa pinta con "Duco" todas las reparaciones de los trabajos de chapistería, con precios muy reducidos y con toda garantía en las reparaciones generales. Mi interés que sea usted un cliente para siempre.
12162 J. I. R. IND.

SE VENDE UN CHEVROLET DEL 28, en buenas condiciones. Piquera Las Avenidas, Infanta y Carlos III.
13678 27 mar 30

Automóviles

Varios

BUICK LIGERO

De 1929, muy poco uso, pintura de fábrica, gomas nuevas. Véalo, está como nuevo. $1,375.00.
Agencia Buick
U-1964. Marina 64.
693—Mar. 29.

SE VENDE, POR NO NECESITARSE, un camión White, de 2½ toneladas, acabado de ajustar, con garantía de la agencia, carrocería nueva; chapa del actual ejercicio. Se da a prueba, por no pagar storage. Se da barato. Compostela 171. Telfs. M-1371 M-9419.
13742 28—5 Abril.

Casas de Préstamos

PARA OFICINA Y DE OCASION

Burós planos y cortina; burós; máquinas de escribir, sumar; libreros, giratorias; mesas de máquinas; archivos; mimiógrafos; accesorios. Véalos. Villegas 6. A-8054.

A-8054, DE OFICINA

Compro y empeño archivos; máquinas de escribir, sumar; burós planos y cortinas; mesas; máquinas; accesorios; cualquiel cantidad. Llame al A-8054.

A-8054, MAQUINAS EMPEÑO

Y compro de escribir, sumar, en cualquier estado; archivos; cajas archivos, caudales; mimiógrafos y accesorios en todas cantidades. Llame al A-8054.
D 6 E 317 Indf.

DINERO. PRESTAMOS SOBRE PRENdas y objetos de valor, módico interés. La Hispano Cuba. Villegas 6, A-8054.
10326 6 abril 5

PRESTAMOS

LA SEGUNDA COMPETIDORA
Dinero en todas cantidades sobre JOYAS, MUEBLES, ROPAS y toda clase de OBJETOS DE VALOR.
Módico interés y absoluta reserva.
NOTA. Se compran y cambian muebles modernos.
San Nicolás número 250, entre Gloria y Corrales.
TELEFONO M-2875

Dinero e Hipotecas

Se toma

SOLICITO $1.500 HIPOTECA SOBRE solar en Santa Amalia, con tres accesorias, rentando 33 pesos. Pago 1%. No corredores. F-2662.
13369 26—30 Marzo.

TOMO $10.000 EN PRIMERA HIPOteca; buena garantía propiedad con comercio; renta mensualmente $235. Pago 7% por dos años. No pago corretage. Telf. X-2416. Pérez.
13382 26—30 Marzo.

NECESITO 200 PESOS PAGANDO EL cinco por ciento mensual por dos meses, doy como garantía una máquina particular completamente nueva que vale dos mil quinientos pesos. Informan, Telf. A-5575. No trato con corredores ni doy corretaje.
13327 25 mar 29

NECESITO $200, PAGANDO EL CINco 0|0 mensual, por dos meses, doy como garantía una máquina particular completamente nueva, que vale $2.500. Informan, Telf. A-5575. No trato con corredores ni doy corretaje.
13327 27 mar 29

HIPOTECA: SE DESEAN TOMAR doce mil pesos; pago el 7 y medio. Garantía de $40.000 en la Habana. No corredores. Informes: Telf. A-6041.
13750 28—31 Marzo.

Se Ofrece

DINERO

Doy grandes y pequeñas cantidades en hipoteca desde el 6% en adelante para la Habana y sus barrios; también tengo para los Repartos. Operación rápida y absoluta reserva.

JULIO C. GRANDA

Obrapía 33. Telfs. M-5921 y F-5759.
11347 12—8 Abril.

DESDE 3%
Dinero s/. Hipotecas
TIEMPO 2 ó MAS AÑOS a voluntad de Vd.
PAGAMOS NOTARIA
A-4358 M-6263 Altos Droguería SARRA
13121 24 abril 3

DINERO para hipotecas al tipo más bajo de plaza, en todas cantidades, con la mayor reserva y prontitud. Miguel F. Márquez, Empedrado 16, altos, esquina a Cuba.
2102 indef 1 Sep.

DINERO PARA HIPOTECAS, BAratísimo; compro casas y solares; administración de bienes. Avenida Menocal 43-D, bajos, U-1802, entre Desagüe y Benjumeda, de 12 a 8, Manuel Llenín.
13427 26 mar 31

DINERO A PRESTAMO

Sobre muebles, bóvedas y panteones, con mucha reserva, firmo en el día. J. Llanes, Sitios 42, esquina a San Nicolás. Telf. M-2632.
13250 25—4 Abril.

Dinero e Hipotecas

Se Ofrece

HIPOTECA, ME URGE COLOCAR desde 500 pesos hasta 25 mil, con buena garantía. Cobro poco interés, mucha reserva. J. Llanes. Sitios 42, esquina San Nicolás. Teléfono M-2632.
13251 25—9 Abril

EN HIPOTECA DOY $500 A $5.000 sin comisión, Habana Repartos. También $6.000 a $50.000 y segunda hipoteca. Neptuno y Amistad (café) vidriera de tabacos. Díaz. M-5238.
13003 24—1 Abril.

DOY DINERO EN PAGARE CON LA firma un propietario de casas, sobre condominios, usufructos, participación herencias, dinero primera y segunda hipoteca al 7 por ciento. Operación en el día. Alberto Cuervo. Obispo 59, altos. A-0318.
12498 20 mar 31

DINERO

Desde el 1 por ciento de interés sobre joyas; objetos de arte y toda clase de objetos de valor. Absoluta reserva en las operaciones.

"LA SULTANA"

Suárez 3, esquina a Monte. Teléfono M-1914.
10463 7—6 Abril.

Tenemos Grandes

Y pequeñas cantidades de dinero para hipotecas al mejor tipo, sobre fincas, casas en la Habana, Marianao y sus barrios, para fabricar. Martínez y Prieto. O'Reilly 23. A-6951.
106. Indf. 30 En.

Para el Hogar

Reparación de Muebles

REPARACION MUEBLES, CASA Pardo, U-5761. Barnices muñeca, fino, esmaltes. Duco, decoraciones, pinturas mimbres a vapor, dorados, tapicerías. Azogamos lunas, reformamos y envasamos muebles. Garantizamos nuestros trabajos. Precios baratísimos. San Rafael número 130.
12996 24—23 Abril.

NEVERAS, MIMBRES, ESMALTO, sostema Duco, igual que de fábrica. Barnices muñeca fino; esmaltes en general; tapizamos, envasamos muebles. Precios baratísimos. Aniceto Calvo, Telf. U-3164, Zanja 61.
12999 24—23 Abril.

SE ARREGLAN MUEBLES "EL ARTE"

Taller de reparación y reconstrucción de muebles, envases y embarques. Especialidad en pinturas, barnices y tapicería. Calle I número 69, casi esquina a Calzada. Teléfono: F-2312.
7430C 17—17 Abril.

Para las Damas

Especialidades

EXCEMICIDA DE MADAME SENtoure, maravillosa pomada francesa, infalible para excemas, herpes, peoriasia, granos, fístulas. Poderoso específico para llagas, úlceras crónicas. Curas asombrosas. Venta Sarrá, Johnson, Taquechel. Depósito Máximo Gómez 412. Dr. Moriet.
G-8 Ador Indf.

Masajistas

MASAJISTA DE ESPAÑA INTEgral. Masaje, movilización, gimnasia sueca, medicinales. Tratamiento contra reuma, circulación, reeducación muscular, adelgazar, etc. Llamar de 2 a 4. Zulueta 36 D, altos. Telf. M-2111, a domicilio.
9961 4 abril 3

Peluqueros

PELUQUERA-PEINADORA

Y manicure, ofrece sus servicios exclusivamente a domicilio. Melenas, 50 centavos. Rizado Marcell, 60 centavos. Manicure, 60 centavos. Arreglo de cejas, 50 centavos. Masaje. Será usted atendida; esmero y prontitud, llamando Teléfono I-3523.
7501C 28—7 Abril.

Modistas

MODISTA: SE HACEN VESTIDOS DE señoras y niñas, por los últimos figurines. Se copian modelos. Especialidad en trajes sports. Tercera entre 6 y 8. La Sierra. FO-1610.
13024 24—1 Abril.

CELESTINA: MODISTA. MUCHA práctica; buen corte; entalle. Hago modelos que me pidan. Vestidos seda $2. Algodón, $1.50. Garantizo trabajo. Virtudes 67, esquina a Galiano. A-2492.
13333 26—2 Abril

SEÑORITAS ALVAREZ PAIN: BORdadora y modista. Se hacen todas clases de bordados a mano. Se dan clases en la misma. 4 y 13, Vedado. Teléfono F-6165.
13758 28—31 Marzo.

Varios

SENOS ENVIDIABLES. "TRATAmiento Magistral", experimentándose desde 1912ñ Loción y pomada, $1.90. Solicite prospectos conteniendo: instrucciones, certificados médicos, fotográficos. Apartado 1423. Habana. Informes confidenciales: Teléfono I-1809.
12063 15—1 Abril.

"EL PENSAMIENTO". CALZADO A medida; hecho a mano. Especialidad para pies delicados o defectuosos. Pasamos a domicilio. No cobramos el lujo. Calzada del Cerro 771. (Frente a la Iglesia). Telf. I-6157.
2688 17 A. 17.

Para las Damas

Varios

MANTONES DE MANILA: MANtillas; peinetas españolas; trajes típicos de todas naciones; pinturas, maquillajes para artistas de teatro y de cine. Alquiler de disfraces para carnaval, de todas clases y estilos, los alquila PILAR, Virtudes 28, entre Aguila y Amistad. Teléfono: M-9392.

FUERA CANAS. OBTENGA UN hermoso color negro o castaño usando "La Favorita", tintura instantánea y vegetal a base de Quina. Estuche $1. De venta en boticas y sederías. Depósito: Peluquería PILAR, Virtudes 28. Teléfono M-9392.

CORTE DE PELO A SUS NIÑOS por expertos peluqueros, estilo americano y francés. Niños: 50 centavos. Niñas, modelo "Garzón" niños "Juana de Arco", 50 centavos. Señoritas: 80 centavos. Peluquería PILAR, Virtudes 28. Teléfono M-9392.

PILAR: PELUQUERIA DE SEÑOras y niños. Peinados $1. Masajes, 50 centavos; manicure, 50 centavos; lavado de cabeza 50 centavos; teñido del cabello, desde cinco pesos. Trenzas, moños postizos, cabello. Virtudes 28. Teléfono M-9392.
13239 25—25 Abril.

Enseñanzas

Academias y Colegios

ACADEMIA "MANRIQUE DE LARA"

Comercio, Bachillerato, Primera enseñanza e idiomas. Internado para varones. Medio internos y externos de ambos sexos. La Academia mayor de la Habana, 12 años de fundada. Cientos de graduados empleados por nosotros en Bancos, Notarías y casas de comercio. En breve tiempo preparamos a nuestros alumnos para trabajar de Mecanógrafos, Taquígrafos y Tenedores de Libros. Clases día y noche. Prospectos e informes por correo o por teléfono, CUBA 58. Telf. M-2766.
10280 30—30 Marzo.

ACADEMIA DE BACHILLERATO Y COMERCIO

Clases de Ingreso y de todas las asignaturas del Bachillerato. Especialidad en Aritmética, Algebra, Geometría, Física, Gramática, Inglés, Historia Natural.
Gran éxito en todos los exámenes. Mucho empeño y atención individual.
El 1ro. de Abril comienza el curso para ingreso en las Escuelas Elemental y Superior del Comercio. Todos los alumnos presentados por esta Academia, ingresaron el año pasado, como puede comprobarse.
Empedrado 40, altos, entre Habana y Compostela. Telf. M-9470.
7483C 26—7 Abril.

ACADEMIA DE CORTE Y COSTURA incorporada a la Academia Nacional Sistema Machado. Corte parisién, enseñanza rápida, se prepara para profesora. Para tratar, calle 13 número 22 entre J y K, Vedado.
9966 4 abril 3

ACADEMIA DE CORTE SISTEMA ALEMAN

Damos a conocer primera vez en Cuba este valioso sistema moderno, bases sólidas, práctico, últimas creaciones parisienes, modela el cuerpo, cortar, hilvanar, probarlo, queda encantada del corte (chic), irreprochable, más de 500 alumnas, tituladas Europa, breve tiempo obtienen título profesoras Nacional, garantizamos clases correspondencia. Provincias remitimos ilustrado Método. Clases sombreros, costura, plisados, flores. Trato de 11 a 1 y de 5, 8. Virtudes 13, A-5967.
10143T 5 abril 6

GRAN ACADEMIA DE CORTE NACIONAL SISTEMA "SERRA"

Damos títulos de profesoras en un mes. Admitimos pupilas y medio pupilas. Clases por correspondencia, día y noche, domicilio. Vendemos el valioso método Serra. Lealtad 82. M-6846, Paquita Serra.
7366C 6—6 Abril.

COLEGIO "SAN ALBERTO"

Primera y Segunda Enseñanza. Comercio, 17 número 233, Vedado. Teléfono F-5594. Se admiten medios internos y dos internos en familia, no mayores de 14 años. Clases por horas desde las cuatro.
7348C 2 abril 1

Academia de inglés "ROBERTS"

MALECON 81

Las nuevas clases principiarán el día 2. Clases nocturnas $6.00 mensuales. Clases particulares por el día en la Academia y a domicilio ¿Desea usted aprender pronto y bien el idioma inglés? Compre usted el METODO NOVISIMO ROBERTS reconocido universalmente como el mejor de los métodos hasta la fecha publicados. Tercera edición, pasta, $1.50.
B1403 Indf Jun 5

PROCURADORES

El que desee hacerse en poco tiempo, lo preparo prácticamente; el que no pueda ir a los Juzgados conmigo, en mi oficina tiene todos los documentos necesarios para dicho estudio. F. Suau, Procurador Público, San Leonardo 18, Jesús del Monte.
13755 28—30 Marzo.

Enseñanzas

Academias y Colegios

Gran Academia Comercial de Idiomas, Taquigrafía y Mecanografía. Unica premiada en el concurso Profesional celebrado el 28 de Mayo de 1922. Colegio elemental y superior. Director: Luis B Corrales Loma de la Iglesia de J del Monte, Teléfono I-2490 Clases de día y de noche Internos En todas las librerías y en esta Academia se vende la única Aritmética Mercantil, práctica, con problemas de Teneduría de Libros Más útil y más barata que se conoce
[illegible]

ACADEMIA MARTI: BORDADOS A mano y a máquina. Se cortan moldes a la medida según el figurín que se desee. Se dan clases. Clotilde Gómez. Maloja 10 altos.
9495 1 11 abril

MECANOGRAFIA, $2. TIEMPO BREve. Clases diurnas, nocturnas. Trabajos de oficina. Contabilidad. Taquigrafía Pitman; Ortografía; Aritmética; Escritura. Cuota módica. Academia Mercantil. Luz 22. Telf. A-9621.
11731 15—31 Mar.

SISTEMA MACHADO

ACADEMIA NACIONAL

Primero y único Método Nacional de Corte y Confección Parisién Sistema Machado, que se halla incripto y registrado con arreglo a la Ley en nuestra República. Clases diarias de Corte y Confección Parisién. Sombreros finos. Modelos franceses y toda clase de labores. Enseñanza perfecta, práctica, rápida, fácil y moderna. Señoras, Señoritas; no aprendan por métodos anticuados. Lo moderno se impone; no se dejen engañar por anuncios de sistemas antiguos. ¿Desea usted aprender el Corte y Costura pronto y bien? Venga a esta Academia. La autora y propietaria de este moderno METODO le garantiza su enseñanza en dos meses con el Título de Profesora. Corte especial y trabajos manuales para las Escuelas Públicas. Curso especial por correspondencia, garantizándole la enseñanza por este modernísimo método nacional. Unico método completo de corte y costura que tiene Patrones y Modelos modernos y claras explicaciones. Se vende el nuevo METODO Nacional. Ultima creación de la moda actual. El más moderno y fácil de aprender, estudiando este valioso método en su casa se aprende el Corte y Costura en dos meses. Se remite a cualquier pueblo de la República. Pida informes a su autora y Directora General.

SRA. FRANCISCA MACHADO
Lealtad 117 Altos, esquina a San Rafael.— Habana.
7387C 10—10 Abril.

COLEGIO ACADEMIA CABALLERO

Zenea (Neptuno) 199, altos. Teléfono U-2920. Declarado EXCELENTE por la Jefatura Local de Sanidad y autorizado por la Secretaría de Instrucción Pública. Incorporado al Conservatorio Orbón. Enseñanza elemental y superior, para niños de ambos sexos. Un colegio de primera clase, en el que solo trabajan profesores titulares, con cuotas módicas. Niños 1er. Grado, $3. Segundo y Tercero, $4. Cuarto, Quinto y Sexto, $5. Abierto todos los días del año de 8 a 11 y de 1 a 4½. No se admiten internos. Clases de inglés y mecanografía por profesor americano de la Universidad de Yale, a todos los niños que ya saben leer. Taquigrafía Pitman, inglés, alemán, piano, solfeo, mandolina, a horas y precios convencionales.
13256 25—9 Abril.

Profesores

MAESTRO AMERICANO

Graduado en la Universidad de Yale, (abogado) da clases colectivas en inglés ($5.00) nocturnas o diurnas. También clases particulares. Telf. I-3451.
12728 22—6 abril.

FRANCES-INGLES

Oficial belga tiene algunas horas disponibles para dar clases en francés, personales y colectivas. Conversación y preparación para exámenes. Enseñanza en inglés por señora americana. Oficina: Empedrado 49, Apt. 2-A. Telfs. M-7374, A-4728, de 1 a 4 p. m.
12114—197 18—17 Abril

ENSEÑAMOS INGLES, MECANOgrafía, taquigrafía, teneduría, aritmética. Preparamos para el Instituto. Clases día y noche. Informa, doctor Loreto Serapión, Gervasio 116, altos. Telf. U-3032.
12440 20 abril 9

PROFESOR GRADUADO EN MADRID y París. Clases a domicilio. Primera y Segunda enseñanza. Gramática, Historia, Literatura, Geografía y Francés. Sr. Cid, San Lázaro 388. A. Telfs. U-4746 y A-4848.
11746 15 abril 4

CLASES DE TAQUIGRAFIA DE PITman, en inglés y español; también clases y traducciones de inglés, español y francés. Teléfono U-3970.
12388 19—3 Abril.

BAILES, M-3643

Aprenda Son, Danzón, Foxtrot, Pasodoble, Vals: 5 bailes, $10. Tango, $10. Son y danzón, $5. Clases hasta aprenderlos. Bailes españoles, castañuelas, bailes teatrales. Casa particular. William, M-3643.
11451 13—12 Abril.

PIANO Y SOLFEO, DOY CLASES. También a domicilio. En poco tiempo tocará lindas piezas y será profesora estudiando por mi práctico sistema. A-0225. Precios económicos.
7355C 3 abril 2

Enseñanzas

Profesores

CLASES INDIVIDUALES, DIA Y niche. Teneduría, Aritmética, Caligrafía, Redacción; todo $5.00 mensuales. Inglés, Taquigrafía Pitman, Mecanografía, Ortografía, 5 pesos. Diploma y empleo final. Profesor Tizol, Belascoaín 195. Telf. M-1803. Pida folleto.
12785 22—21 Abril.

PROFESORA INGLESA

Tiene algunas horas libres. Inmejorables referencias. También enseña el francés. Llamen al Telf. F-5413.
9264 28—30 Mar.

RAMONA GIRAL DE MENDEZ

Fundadora del corte parisién Martí en la Habana. Enseñanza rápida por los últimos figurines, a domicilio. Patrones a medida. Precios módicos. Para tratar con la Profesora, por la mañana. Salud 33, segundo piso.
11991 17—16 Abril.

PROFESORA DE INGLES, DE LONdres, Inglaterra, con gran experiencia. También prepara para el Bachillerato. Tiene horas disponibles para clases. Alice Aubrye. Calle H 184, Vedado. Telf. F-3879.
9433 1—31 Mar.

PROFESORA DE PIANO, TEORIA Y Solfeo, incorporada al Conservatorio "Orbón", da clases a domicilio y en su casa. Precios convencionales. Egido 55, altos. Telf. A-7371.
11576 14—29 Marzo

MISS KATE, PROFESORA DE INglés. Método práctico y sencillo. Preparación para Instituto y Normales. Telf. I-4255.
7442C 18 abril 2

PROFESORA NORMALISTA SE ofrece para dar clases a domicilio, primera y segunda enseñanza. Teléfono X-3426.
13461 26 mar 29

PROFESORA DE CORTE Y COSTUra Sistema Serra, da clases a domicilio y da título de profesora en un mes, se hace cargo de toda clase de costura en su casa, también corta moldes a medida, precios económicos. Da facilidades de hora. Teléfono F-3011.
13444 26 mar 29

DOCTORA EN PEDAGOGIA, CON excelentes referencias, da clases de primera y segunda enseñanza a domicilio, yendo únicamente al Vedado y al Reparto Miramar. Teléfono A-4495, de 5 a 10 p.m.
12738 22—29 Marzo.

ENSEÑO INGLES POR EL METODO más fácil y más rápido. Informan: A-2528.
12555 21—30 Marzo.

INGLES; TENEDURIA; TAQUIGRAfía (inglesa y española); Ortografía; Mecanografía; Matemáticas; Dibujo Lineal y Mecánico. Enseñanza a domicilio por el Profesor F. Heitzmon, Reina 30, altos. Honorario, 11 pesos mensuales, individuales; y 6 pesos colectivas. Se darán más informes por escrito o personales.
12979 24—23 Abril

PROFESORA FRANCESA

Graduada de la Universidad de París
Da clase de Francés y Literatura a domicilio y en su Academia. Calle 4 número 253, entre 21 y 27, Vedado. Telf. F-2658.
E-1862 Indf. 1 Sep.

PROFESORA JOVEN DESEA DAR clases a domicilio, de Ingreso y Primera Enseñanza. Teléfono F-2253 de 12 a 5.
11631 14—29 Mar.

ARITMETICA Y ALGEBRA

Profesor especializado en la preparación de estas asignaturas, para el Instituto y Normales, con inmejorables referencias, da clases particulares. Sr. Núñez. Telf. M-2111. Para más informes: llame de 5 a 6.
9944 4—3 Abril.

PARA EL INSTITUTO: ANDRES REyes, Química; Julio C. Torra, Matemáticas; Juan J. Torra, Matemáticas. Teléfonos I-7215, U-6095. San Lázaro 504. Clases colectivas y a domicilio.
12208 18—2 Abril.

INGLES

Enseñado por profesora americana; sorprendentes resultados en pocas semanas. El discípulo leerá, escribirá y hablará el inglés en breve tiempo. Lecciones a domicilio también. Miss Kapan, Edificio Granada. San Rafael 14 y medio| Departamento 402. M-8005.
13191 25—24 Abril

PROFESORA DE PRIMERA Y SEgunda enseñanza. Se ofrece para dar clases a domicilio o en su casa. Precios módicos. Telf. F-2646.
13070 24 abril 8

MAESTROS LARGA EXPERIENCIA se ofrecen para clases. Instrucción primaria. También a domicilio. Señoritas Sotolongo. Jovellar 28 U-2261
13359 26—10 Abril.

A MODICO PRECIO

PROFESORA COMPETENTE: da clases a domicilio y en su casa, de taquigrafía Pitman, Mecanografía al tacto, Teneduría de Libros, Aritmética, Mercantil y Correspondencia comercial, por métodos modernos y rápidos. Teléfono I-7007. Calle Gonzalo esquina a Avenida, "Villa Nena", Víbora.
13027 24—23 Abril.

GARANTIZO USTED HABLARA

Inglés pronto, tomando clases individuales conmigo; aquí no perderá tiempo ni dinero, instrucción superior, a clases cloectivas, aseguro enseñanza gramatical rápida y práctica. Especialidad conversación y perfeccionamiento. Competente profesora americana que sabe enseñar. Galiano 93, altos, Banco Canadá. M-6257.
12821 22 Mar 29

Miscelánea

HERNIAS

Vendaje especial, cómodo y sencillo. Fajas reductoras. Corsets para desviación de la columna vertebral y aparatos para toda clase de imperfecciones. Emilio P. Muñoz, Ortopédico, 20 años de establecido. Consulado 69-D, Telf. A-9559.
411 30 d. vence 13 Mar.

ALMACENAJES: SE HACE CARGO de Almacenajes, mudadas, embalajes de muebles y embarques al extranjero en precios muy reducidos. Snider, Prado 78. Telf. A-9284.
10847 10—9 Abril.

FOLLETIN 10

¿HEREDERO?

por

MARY FLORAN

Traducción de:

FELIPE VILLAVERDE

Esta obra es de La Moderna Poesía, y Cervantes, Obispo 135 y Galiano 62

...nado su vida fuese susceptible de consuelo ni capaz de olvido.

Pero rechazó tal hipótesis como había rechazado la tentación precedente y su importuna tristeza. Jamás se contentaría con "vegetar", ...que con sus necesidades, hubiera sido una especie de miseria. Siendo pobre, no podía casarse con Anita; siendo rico, buscaría otra mejor que ella. No era posible variar: la muchacha podía ser un impedimento en su vida; luego debía sacrificarla a sus proyectos. En el camino que lleva al fin propuesto hay obstáculos que, para conseguirlo, es preciso vencerlos.

Afirmó esta certidumbre en su pensamiento mientras acababa de vestirse y bajó a casa de los Thirvenet.

El saloncito, de muebles de caoba plaqueada y de terciopelo rojo, estaba ya lleno. Diez invitados habían llegado y para hacerles sitio, había sido preciso retirar todos los graciosos bibelots, veladores con sus tapetes, pantallas pintadas y macetas de plantas verdes, puestas por Anita en el aposento para disimular la ordinaria vulgaridad de éste.

A la derecha de la chimenea estaba sentada la señora de Thirvenet en un sillón, como en un trono, radiante y roja como una brasa; el sudor perlaba en menudas gotas su frente; un vestido de satén negro, que brillaba como azabache, le ceñía el cuerpo. Alejo la saludó, después a tres señoras conocidas suyas y en seguida se dirigió al rincón en que Anita, con su vestido blanco, cuyo escote descubría un robusto cuello, charlaba alegremente con una amiguita suya. Echó a Alejo su dulce mirada amorosa, y le dió la mano. El sintió deseos de besarla, porque el pensamiento de que iba a perder aquella graciosa amiga se le hacía querida por un instante; pero se contuvo y fué al lado del señor Thirvenet quien, muy solemne, estaba hablando con un colega suyo y otros dos personajes, uno de ellos condecorado, a quien ya conocía Alejo. Un joven, hijo de una de las damas presentes, hizo rápida irrupción en aquel momento y como el saloncito estaba lleno, se dirigió al comedor.

Mucho trabajo costó colocarse alrededor de la mesa oval, que ocupaba casi toda la estancia, y que estaba muy bien puesta. Unas cuantas flores dispuestas en musgo pintaño y a las que servían de marco varios ramitos de violetas, de diez céntimos, llenaban el centro. Un mantel fino, bordado de sedas multicolores, cubría la mesa, en la que había muchas servilletitas que hacían juego con los platos de postre, bajo los bombones y los pastelitos de almendra. Las señoras admiraron largo rato la labor pacientemente ejecutada por Anita. Los caballeros elogiaron la disposición de las flores, hecha también por ella. Y la muchacha, sentada en un extremo de la mesa, al lado de Alejo, se ponía colorada al oír cada elogio y bajaba la nariz hasta dar con el plato.

Empezó el servicio, que trajo un poco de diversión, y esto serenó a la muchacha. Sirvió un criado muy correcto, alquilado para el caso. Después de la sopa, que calmó un poco la violencia de los apetitos, la conversación, suspendida un instante, recayó sobre otro tema. Hablaron del último baile dado en la Casa de la Ciudad, al cual no había asistido ninguna de aquellas señoras, porque, "¡fué una mezcla tal de clases!"... Esta opinión, lanzada por la señora sentada a la derecha de Alejo, hizo sonreir a éste un poco, porque sabía que era hija de una carnicera. En esto apareció el pescado; muy bueno y del que pronto dieron buena cuenta. Después, los vinos: Sauterne y Montrachet, nombres escritos en grandes etiquetas, que dejaban adivinar el origen de aquellos productos, comprados el día anterior en la tienda de ultramarinos. ¡Oh! ¡viejas botellas, llenas de polvo, de las casas señoriales! Alejo, pensando en esto, dió un suspiro. Luego fué distraído por la expresión de inquietud que en aquel momento notó en la cara del ama de casa. La "carnicera", que quería parecer "distinguida", después del pescado, había devuelto su cuchillo y su tenedor. Su marido la imitó y, si todos hubiesen seguido su ejemplo ¡qué catástrofe! La señora de Thirvenet no estaba mal provista de cubiertos de plata, pero no tenía bastantes para cambiar a cada plato y la criada, muy ocupada en ayudar a la cocinera alquilada, no hubiera tenido tiempo de lavarlos. Alejo adivinó todo esto y tuvo una sonrisa de compasión para aquella muda e involuntaria confesión de mediocridad. Pero todo se arregló; encontraron dos cubiertos para aquel matrimonio y la señora de Thirvenet se tranquilizó. En los entremeses triunfó.

La conversación iba animándose por instantes. La "carnicera" excitada por tres o cuatro vasos de vino, se emancipó.

—Y que tal, señor de Erizel—preguntó a Alejo en voz bastante alta,—¿no nos dice usted nada de la señorita Chasselair?

Era ésta una linda señorita con la que Alejo había tratado algún tiempo, pensando en su primo.

—¿Para qué he de hablar de ella? —preguntó el joven.

Todos se habían callado.

—Para saber algo bueno.

—No podría ser de otra manera, porque yo nunca pienso mal.

—Eso dicen todos.

—Y con razón.

—¡Usted mismo lo confiesa! Así está bien. El hombre debe ser sincero con los amigos..... Señoras, el señor de Erizel acaba de confiarme su pasión por la señorita Chasselair.

—¡Una pasión! Señora, va usted muy lejos—protestó el joven, mirando a Anita, que había palidecido un poco,—demasiado lejos....

—No se retracte usted, pues usted lo ha dicho.

¿Cuándo es la boda?

—No hay nada de boda.

—Todos lo dicen.

—Pues todos se engañan.

Después de esta negativa formal Alejo vió que las mejillas de Anita recuperaban su color de rosa, lo que no le disgustó; pero también vió que la señora de Thirvenet cambiaba una mirada de triunfo con su marido, y esto lo puso fuera de sí.

—¿De veras?—repuso la "carnicera".—Es que tiene usted otros poryectos, seguramente.

—Señora, de eso jamás he dicho una palabra.

—Es verdad. Sin duda no ha sonado aún la hora de esta confidencia; pero, volviendo a la señorita Chasselair, ¿es que no le gusta a usted? No obstante, es muy bonita....

—Bellísima.

—¿Y no le basta eso a usted?

—No, señora.

—Pues ¿qué más quiere, después de virtud, encanto, talento, modesta hermosura, suavidad y una educación esmerada?

Todo esto se aplicaba directamente a Anita que, comprendiéndolo, se había puesto como la grana, y sus padres, por su parte, saltaban de gozo.

Alejo comprendió perfectamente la alternativa en que lo ponía la "carnicera", quizá en convivencia con los padres de Anita y no pudo dejar de contestar

—Necesito todo eso y alguna cosa más.

—¿Cuál es?

—Una fortuna grande.

Estas palabras obraron como un jarro de agua. Alejo, que se dió cuenta de ello y que por esta impresión confirmó la idea que tenía de la situación prosiguió.

—Sí, una fortuna grande o no me caso. No admito que un hombre quiera exponer casi a la miseria a una mujer, solamente por seguir los impulsos del corazón. Siendo soltero puede vivir bien con una renta modesta; si la persona que escoja se lleva otro tanto, se tiene dos pobres. La casa, los muebles.... ¡es tan cara la vida!.... Después los hijos; las cargas que aumentan.... pero no los sueldos, y hay que atender a todo.... Entonces vienen las estrecheces y privaciones. Se suprimen ciertos goces, casi lo necesario, y se arrastra hasta el sepulcro una vida mezquina, sin alegrías ni libertad, a la cual, repito, no comprendo que se tenga el triste valor de condenar a una mujer.

Alejo se calló en medio de un silencio desaprobador y de sorpresa.

—Pero, amigo—repuso el señor Thirvenet—la teoría de usted es para los bolsillos modestos, la negación del matrimonio, la supresión de la familia.

—No, señor. Yo soy pobre, me caso con una rica; si soy rico, con una pobre. La millonaria cogerá uno de esos medio necesitados que tanto abundan en el mundo; y el joven dotado de buenas rentas, una compañera desheredada, en el concepto pecuniario. De este modo se llegaría a la igualdad de las fortunas preconizada por ciertos políticos, y el socialismo, entendido de esta manera, no tendría por qué espantar a la sociedad.

Estas últimas palabras, que pretendían ser agradables, no encontraron eco alguno en el estupor general.

La "carnicera" fué la única que tuvo el valor de añadir:

—¡Vaya! usted quiere mostrarse más pesimista de lo que es. Estoy segura de que si encontrara usted una muchacha graciosa con un dote modesto y cierta simpatía por usted......

—Huiría de ella—interrumpió vivamente Alejo;—huiría como de la peste, porque si ella tuviese algún cariño para mí y me inspirase otro del mismo género, me reprocharía yo mismo mucho más el abusar de su inexperiencia para remacharla a la desgraciada cadena de un matrimonio pobre.

—Pero hay que distinguir en el concepto de la pobreza—insistió la "carnicera", que quería evidentemente precisar.—¿Qué entiende usted por pobre? ¿En qué cantidad tasa la ambición de usted el dote de su novia?

Alejo comprendió que iba a ser brutal y cruel y, reconcentrando toda su mala energía, contestó:

—Veinte mil francos de renta, ni cinco céntimos menos.

Dichas estas palabras, consideró a la madre de Anita y la vió echar a su hija una mirada de consternación, después sus ojos, dirigiéndose a su marido, le indicaron sus temores. Alejo los comprendió mirando a su vez a la muchacha, pálida como un lienzo y con los ojos llenos de lágrimas mal retenidas.

M.E.C.D. 2016

M-8404 PARA QUEJARSE SI NO TIENE BUEN SERVICIO M-8404 — MARZO 29 DE 1930 — DIARIO DE LA MARINA — EJEMPLAR 5 CENTAVOS — A-3333 PARA DICTAR SUS ANUNCIOS CLASIFICADOS A-1014

La Organización del Partido Laborista Español y su Objeto

ACTUALIDAD ESPAÑOLA

ESTRATEGIA

Por Rafael Juárez Solís

Se duda entre calificar al general Berenguer de hábil gobernante o definir al pueblo español de encantadoramente manejable. Por el año 98, a esta pasividad española se la llamaba decadencia, cansancio, repugnancia. Más que obediencia a la ley, a las instituciones, se encogía de hombros ante todas las cosas. Surgió, por entonces, la generación de los catastróficos, de los pesimistas, de aquella juventud sin fe que pedía, rencorosa, se cerrase el sepulcro del Cid con siete llaves, para dejar allí enterrada, a perpetuidad, la gloria histórica de España, a la que que sólo se atenía el pueblo para sentirse satisfecho del presente e indiferente ante el futuro. Fué la hora crítica, por excelencia, de España. El resultado de tanto pesimismo, de tanta condenación, se presentó en seguida vistiendo el iris de la ilusión. Las masas, disgregadas, disueltas, devolvieron a los laboratorios, a las aulas, a los seminarios e institutos los hombres congregados durante todo el siglo por la demagogia y el romanticismo. España se hizo más individualista—un mal—, pero más estudiosa. Salieron los españoles de la clausura experimentados y atrevidos, buscando la manera de volverse a reunir, ya conscientes de sus destinos colectivos, en el ágora de la ciudad ideal. No pudo, sin embargo. La vida pública y sus intereses seguía ocupada, dominada por las viejas generaciones, las que traspasaban en herencia "a los suyos" el manejo de las instituciones. Siguió la oligarquía, el nepotismo, lo tradicional mandando en el país, y nadie gobernando. Las masas, entretanto, sólo tenían accesibles los caminos de la cultura, y cerradas, herméticas, las puertas de la ciudadanía.

Pero la ciudadanía, a la postre, es una cultura, y a ésta corresponden sus intereses. El interés de la España que estudia, que investiga, que se enfrenta, consciente, con el porvenir, busca actualmente, ya en posesión de la técnica del dominio, los caminos por los que irrumpir en la influencia política de la nación. Hay entablada, sin cuartel, una lucha entre lo viejo y lo nuevo, entre lo tradicional y lo científico, entre el ayer y el mañana. El hoy es solamente un campo de batalla.

Y el combate se libra, conscientes los dos bandos, con el empleo de una estrategia sumamente discreta. Al avance de un lado responde una habilidosa retirada en el otro, fenómeno que cambia de ofensiva alternativamente. Al ataque de la arbitrariedad dictatorial replicaron los hombres de Derecho con un repliegue a las trincheras jurídicas, contra las que se embotó y gastó la furia absolutista. Como a una señal, la democracia irrumpió de las trincheras para arrollar a los asaltantes, haciéndolos retroceder hasta los límites extremos de la legalidad constitucional. Desde esta base fuerte volvió la reacción a recobrar el espíritu de ataque e hizo perder terreno al enemigo. La última batalla, cualquier día, se dará en el campo abierto de las cortes constituyentes, lo que será, cuando los tradicionalistas y los liberales crean tener organizadas sus huestes para la victoria final.

De ahí se deduce la habilidad política del general Berenguer y la maleabilidad del pueblo como masa gobernable. En el fondo, sin embargo, todo es discreción, perspicacia, estrategia. La futura realidad está encinta de sorpresas. El verso decadentista del poeta del 98: "¿Mañana? ¡Nunca, quizás!", se sustituye por esta afirmación categórica, universalmente compartida: "¡Mañana, seguramente!"

A la postre, el mañana será de la mayoría. De la derecha o de la izquierda, después de una compulsación minuciosa.

EL REY DON ALFONSO XIII DE ESPAÑA SE HALLA HOY TAN SEGURO EN SU TRONO COMO EN OTRAS MEMORABLES EPOCAS

Don Alfonso sabe bien que en España no se desea en modo alguno la república y que él está muy firme en su trono

CAERAN POLITICOS Y DICTADORES Y EL REY SEGUIRA

Para los que ignoran la historia de España el trono está en peligro, pero también lo estaba cuando don Alfonso nació

MADRID, marzo. (Carta Cablegráfica vía Londres-New York).—Las aseveraciones de los viejos políticos y de los republicanos de la escuela de Marcelino Domingo, hicieron creer en el extranjero que nuestra vetusta monarquía se aproxima a su fin. Pero en el fondo histórico encontramos aseveraciones más poderosas que las de los políticos contemporáneos. Y la historia dice que Alfonso Trece está tan firme en su trono hoy como lo estuvo en mil novecientos veinte y tres y en mayo diez y siete de mil ochocientos ochenta y seis. por abortar y que el silencio obligado

Es cierto que las dictaduras acaban por los dictadores termina siempre en revoluciones anárquicas. Pero Don Alfonso no es el monarca que se cree en el extranjero. Fuera de España se cree que nuestro Rey es un joven dado al deporte a quien le importa poco lo que acontece en el país. Estando en Buenos Aires oí decir que Don Alfonso una vez había dicho que si España deseaba la república él presentaría su candidatura para la Presidencia del país.

Si el Rey dijo tal cosa, debe haberlo dicho en broma. Don Alfonso sabe que en España no se desea la república, ni su trono corre peligro alguno. Primo de Rivera cayó como caerá el general Berenguer mañana. Pero Don Alfonso continuará siempre.

Y esto lo sabe Sánchez Guerra, y lo sabe Marcelino Domingo, y lo saben todos los republicanos habidos y por haber. Para los que ignoran la historia de España el trono está en peligro. Pero también lo estaba en Mayo diez y siete de mil ochocientos ochenta y seis cuando el reino recibió con grande alborozo a un monarca recién nacido.

Y fué ese mismo niñito quien algunos años más tarde, cuando la Reina Madre (que Dios tenga en la Gloria) lo encerró en su habitación en castigo por alguna rebeldía—quien abriendo una ventana gritaba con toda la fuerza de sus tiernos pulmones: «¡Viva la República!»

El trono de Don Alfonso estaba en peligro en mil novecientos seis, cuando todo un monarca de veinte años cumplidos orgullosamente paseaba por las calles vestidas de gala de Madrid en su regia victoria al lado de la hasta entonces Princesa Ena de Battenberg, y desde ese día Reina Victoria de España, y una bomba tirada por manos criminales mataba a doce personas y bañaba en lodo y sangre el traje de la regia novia.

Cuando en las huestes de Abdel-Krim aerrotaban nuestras tropas en la desgraciada guerra de Marruecos se hablaba reciamente de la república. Pero la república nunca llegó. Porque Don Alfonso puede divertirse en las regatas de San Sebastián, y en Deauville, y cazando gruchas en Escocia, y jugando polo en Madrid, pero en todo tiempo y a toda hora, su mente está en perfecto dominio de la situación en España. Cuando Primo tramó su golpe de estado en mil novecientos veintitrés, Don Alfonso estaba en San Sebastián. Y se dice que esa noche él mismo guió a gran velocidad su poderoso auto y llegó a Madrid en tiempo para establecer el gobierno del Marqués de Estella. Y cuando Estella demostró su incompetencia al consultar con los jefes de las fuerzas militares y navales, Don Alfonso demostró su dominio del gobierno, con frases que hasta ahora no se han publicado, pero me consta fueron así: «Con harto sentimiento, General, acepto la renuncia. Dámaso se encargará de formar el gabinete». Primo comprendió. Y la nueva dictadura comenzaba... Pero el trono es eterno.

La Actualidad Gráfica Diaria de España

DON MANUEL GODED
General de división, que ha sido nombrado director general de Instrucción y Administración del Ministerio del Ejército.

DON EMILIO MOLA VIDAL
Comandante general de Larache, a quien el Gobierno del general Berenguer ha nombrado jefe general de Seguridad.

DON EMILIO BARRERA
Ex-Capitán general de Cataluña, a quien le ha sido concedida la Medalla de Oro del Trabajo.

PUNTOS DE VISTA DE ROMANONES SOBRE LA CONSTITUCION ESPAÑOLA Y TAMBIEN EN EL PROBLEMA DEL REPUBLICANISMO

Necesidad del estudio de una verdadera Constitución que haga del Rey un Presidente de República vitalicio hereditario

LA PRIMERA ASAMBLEA DEBE SER CONSTITUYENTE

Este Gobierno merece toda clase de consideraciones y todos debemos ayudarlo. Mucho puede esperarse si sigue legal

MADRID, marzo 28. (ST).—En una entrevista concedida por el Conde de Romanones al corresponsal especial de Le Matin, de París, en Madrid, el inquieto político se expresó con respecto a la Constitución española y a su modo de ver el palpitante problema del republicanismo, cúya pujante fuerza acaba de reconocer en su discurso del teatro de la Zarzuela el señor José Sánchez Guerra, en los términos siguientes:

"Nos es preciso rehacer una Constitución sobre nuevas bases. Podemos buscar aún en el cesto algunos trozos, buenos aún; pero es esencial que en 1930 haga España piel nueva. La primera Asamblea de las Cortes debe tener carácter constituyente; yo respeto al Ejército, y lo respetaré en tanto que el Ejército exista. Soy monárquico, y ello no obsta para encontrarme dispuesto a trabajar en ese sentido; crear, desde ahora, una especie de cartel, como dicen en Francia, tendiendo la mano a todos los grupos o fracciones republicanas, obreras y socialistas que se pongan de acuerdo acerca de esta entrada en materia, de este prólogo de la Asamblea constituyente, y el estudio de una verdadera Constitución, que haga del Rey un presidente de República, vitalicio y hereditario."

Al mismo tiempo varios periódicos de Madrid comentan el incidente ocurrido en la última sesión de la Academia de Ciencias Morales y Políticas, en la cual, por inveterada costumbre, los académicos se sitúan con arreglo a su significación ideológica. De un lado, las izquierdas, de otro, las derechas.

Junto del conde de Bugallal había un sillón vacío, y lo ocupó el conde Romanones. Sonrieron maliciosamente los académicos y el expresidente del Consejo exclamó con viveza: "¡Yo, como siempre, junto al sol que más calienta!".

—Y es verdad — decía luego el Conde de Romanones —. El Gobierno actual es netamente conservador. Si el conde de Bugallal hubiera sido encargado de formarlo, sería muy parecido, si no idéntico.

Este Gobierno — añadió — merece toda clase de consideraciones, y todos debemos ayudarlo. Puede esperarse mucho de él si continúa por el camino de la legalidad. Ahora bien: un Gobierno como éste entra dentro de la rotación de los partidos, porque en él figuran exministros y hombres de legítimo influjo en las provincias; de modo que los demás partidos, tienen que apresarse a la lucha como tales partidos, ya que hombres de partidos son los que están en el Poder.

Entiendo que a las elecciones se debe ir sin apresuramientos. Yo, en este sentido, no acudiré nunca al Gobierno, porque comprendo las dificultades del actual momento político. El toque para nosotros no está en el tiempo, sino en el modo, es decir, que las elecciones se hagan con las mayores garantías posibles para que cada partido tenga como representación aquella que deba tener en relación con las fuerzas que posea.

La mutación realizada hace un mes, es decir, el cambio de la Dictadura al régimen de normalidad, lo he recibido con vivísima satisfacción, y estimo que mientras el Gobierno marche por las vías legales no se le debe crear dificultad de ningún género.

Conferencia de Juan M. Planas

El lunes, en la Sociedad Geográfica, sobre la Luna

El próximo lunes, 31, a las nueve de la noche, en el salón de actos de la Academia de Ciencias, sita en Cuba 34, A, pronunciará el Ing. Juan Manuel Planas, Presidente de la Sociedad geográfica de Cuba, una amena conferencia de divulgación, titulada "Viajando por la Luna", y en la que tocará diversos tópicos relacionados con el satélite de la Tierra.

Se proyectarán numerosas fotografías tomadas por telescopio, para dar mayor amenidad a la conferencia e instrucción y deleite del auditorio.

EDUARDO AUNOS EN EL NUEVO PARTIDO

Este tendrá un carácter muy esencialmente social

MADRID, Marzo 28. AP.—Se sabe de manera autorizada que se proyecta constituir el partido laborista nacional, figurando en sus cuadros como elementos organizadores el ex-ministro del Trabajo don Eduardo Aunós. El partido tendrá carácter eminentemente social, y admitirá en sus filas a productores, patronos y obreros, indistintamente.

El objeto de la agrupación será la defensa de los intereses profesionales, perfeccionando en el futuro la obra realizada por la Dictadura en este aspecto, y aspirando a que el gobierno de España sea puesto en manos de los productores.

El partido será ajeno a los sindicatos y asociaciones constituídos ya, aunque defenderá sus intereses mientras se observen los principios de patria, orden y disciplina social, así como las bases de la organización. Dentro de breves días, se dice, los iniciadores del partido laborista publicarán un manifiesto.

SOLICITUD BIEN INFORMADA

La Jefatura de Fomento del Municipio, ha informado favorablemente la solicitud de licencia para establecer un cabaret en Avenida de Bélgica, número 99, por reunir el local las condiciones debidas. El peticionario lo es el señor Francisco Rodríguez y Corral.

MOVIMIENTO DE CONSOLIDACION DE LA MONARQUIA

Ha sido iniciado por el Centro de A. Nobiliaria

SENTIMIENTO TRADICIONAL

Texto de la declaración dada por el duque de Almenara Alta

MADRID, marzo 28. (ST) — El duque de Almenara Alta, presidente del Centro de Acción Nobiliaria, organización de la nobleza española con residencia en Madrid, ha dado a la publicidad la siguiente declaración que se interpreta como una iniciativa más en el movimiento de consolidación monárquica estimulado por los últimos acontecimientos políticos:

«Hace más de veinte años que el conde de Torres Cabrera fundó en Madrid el Centro de Acción Nobiliaria. Entre sus fines principales, y con destacado carácter de prioridad incluía la propaganda del ideal monárquico (desde hace algo menos de un año se ha cuadruplicado el número de asociados); así es que no han sido los actuales alborotos, cuyos gritos subversivos no han hallado eco en el alma nacional; ni los absurdos rumores, hijos de la fantasía e inconsciencia de las gentes deseosas de dar noticiones, lo que me ha movido a escribir unos renglones con el mencionado espíritu de difusión, sino el deseo de intensificar esa acción monárquica frente a la inhibición y poco celo de las clases altas de la sociedad, que no pueden permanecer al margen de una actuación inminentemente social, que, sin exclusivismos, es premisa principal de una amplia acción nobiliaria, no estática, porque sería una entelequia discordante con el siglo XX, sino dinámica, propulsora de un bloque que, como he repetido con frecuencia, sea el más firme sostén de la Monarquía, la Patria y la Religión, en la que los privilegiados de la fortuna puedan desarrollar su influencia moral, haciendo que se cumpla el famoso adagio: «Por los frutos conoceréis el arbol». Esta Asociación estará integrada por los que comulguen en las mismas ideas con posibilidad de militar en cualquier partido monárquico, constituyendo un sistema de células de la acción nobiliaria que sigan en un momento dado el ademán colectivo en pro y defensa del pensar común.

La Junta directiva del Centro de Acción Nobiliaria tiene aprobada una proposición de «socios adheridos» en el concepto antes apuntado; la unión, que hace la fuerza, y una organización adecuada patentizarán en momento oportuno, en que deba manifestarse la opinión nacional, sus arraigados sentimientos tradicionales, condensados en Constituciones ya seculares, que permitieron a España marchar en este sentido a la cabeza de los pueblos civilizados.

La suerte está echada: olvidemos rencillas sin importancia de luchas intestinas, entre partidos afines en su clave fundamental, dejando de practicar en «ni quito ni pongo Rey, pero ayudo a mi señor»; proclamemos con entusiasmo a la faz del recer en crisis, pero que la Monarquía está tan afianzada en el país como en sus mejores épocas.

La idea no ha nacido ahora; la obra está en marcha, el «statu quo» no se puede mantener; no se me oculta que no hay peor cuña que la de la propia madera, y que algunos de los más obligados y significados tal vez nos den a gustar el cáliz de la amargura; pero mediten que cometerían con su retraimiento y oposición un pecado de lesa majestad».

ACUERDOS DE LA MANCOMUNIDAD PROVS GALLEGAS

Las diputaciones unidas en defensa del interés regional

CUESTION AGRO-PECUARIA

Institutos, estaciones y centros que se sostendrán

PONTEVEDRA, Marzo 21. — (ST) — Se ha celebrado la primera reunión del año de los representantes de las cuatro diputaciones provinciales gallegas, que constituyen la mancomunidad regional, para la defensa de los asuntos propios de Galicia.

La nota oficial dada después de la reunión dice que acerca de la cuestión agro-pecuaria, capital para Galicia, se acordó crear y sostener mancomunadamente un Instituto de investigación biológica en Pontevedra; una estación enológica y vitícola en Orense; un centro fitopatológico en la Coruña, y una estación de semillas, practicultura, forrajes y tubérculos en Lugo.

Se acordó que los asambleistas se reunan en Madrid con la Junta de estudios gallegos, para estudiar la conveniencia de que recaiga en una sola persona la jefatura de organización agro-pecuaria de Galicia.

Las cuatro Diputaciones prestarán su cooperación a la lucha contra el cáncer, y se faculta a la comisión que preside el señor La Riva para fijar la aportación económica para la campaña dentro de la capacidad de las Diputaciones.

Las cuatro Diputaciones declaran su compenetración en que el Ferrocarril Central Gallego sea un hecho, y cuya realización comience a tener efecto el año en curso, solicitando el apoyo decisivo del Estado.

Se acordó solicitar la Gran Cruz del Mérito civil para el presidente de la Diputación de Pontevedra don Daniel La Sota.

Pedir el restablecimiento en Santiago de la Escuela Veterinaria.

Creación de un centro de estudios económicos, que abarque, conjuntamente, los problemas del mar y del agro.

Solicitar que Galicia constituya por sí sola una subdelegación del Patronato de turismo, independiente de la cantábrica.

MADRID, marzo 28. (ST) Ha sido adjudicada por el Ministerio de Fomento al conde de Torrubia, la construcción y explotación de la autopista Madrid-Irún, con las condiciones establecidas en el decreto de julio de 1928, autorizándose también al ministro de Fomento para someter un proyecto-ley relativo a las subvenciones y créditos anuales que se han de consignar en los presupuestos para las obligaciones de este departamento.

Al interesado se le autoriza para emitir obligaciones hipotecarias al 6 por 100, amortizables en cincuenta años.

LO QUE DEMANDAN LOS CATALANES

"Amnistía y libertad" es el lema que acatan en la región

BARCELONA, marzo 28. (AP) Todas las clases sociales de esta ciudad han enviado al jefe del Gobierno, general Berenguer, unas tarjetas en las que, además del nombre, se consignan las palabras «Amnistía y libertad». Asegúrase que el movimiento no solamente se ha producido en Barcelona sino en todas las grandes ciudades de la región catalana.

Por otra parte, el presidente de la Diputación provincial ha recibido un telegrama del secretario particular del Rey Alfonso informándole que el monarca dará traslado del ruego que le hace dicha corporación al gobierno para que conceda una amplia amnistía para todos los delitos políticos y sociales.

DESAPARICION DE UN MENOR, AYER

Había ido a pescar con un amigo y no ha regresado aún

(Por telégrafo)

GUANABACOA, Marzo 28. DIARIO Habana.—El doctor Oscar Miñoso Díaz, vecino de Estrada Palma 106 en la Víbora, denunció ante el Oficial de Guardia en la Jefatura de Policía, que el menor Roberto Robert Armenteros, de trece años de edad, vecino de Benavides 15, en Luyanó, salió a pescar en unión de otro menor nombrado Miguel, al río Martín Pérez, junto al pente de la carretera de esta Villa, no habiendo regresado a su residencia, estimando le haya ocurrido alguna desgracia. Se dió cuenta al Juzgado correspondiente. La Policía practica investigaciones.

FESTIVAL EN LA COTORRA

El próximo domingo treinta, por la tarde, se celebrará en los jardines de La Cotorra un magnífico festival bailable, que será amenizado por la orquesta de Antonio Romeu y el sexteto Cuba existe mucha animación para la fiesta.

MATINEE INFANTIL

El Liceo Artístico Literario celebrará el próximo domingo, a las dos de la tarde, una suntuosa matinée infantil de trajes, esperándose que resulte muy lucido.

MIGUEL UNAMUNO SOCIO DE HONOR

MADRID, marzo 28. (AP) El propósito que tenía el Ateneo de esta capital de nombrar Socio de Honor del mismo a don Miguel de Unamuno se ha realizado por aclamación en la junta general celebrada esta tarde. Solo una dama, que es asociada del Ateneo, pidió que se hiciera constar su voto en contra. Se trata de Julia Pequero Tralleo, miembro de varias sociedades feministas. Después de tomada en consideración esta protesta, el presidente doctor Marañón expresó la satisfacción que experimenta el Ateneo al conferir el título de Socio de Honor al señor Unamuno.

TRASLADO

Nos comunica nuestro particular amigo, el doctor Victor Pérez Lerena, que ha trasladado su consultorio médico de la calle Neptuno número 204, a la calle de Amistad número 58 altos, local de la «Asociación Internacional de Beneficencia», de cuya corporación es Director el doctor José A. Bryon, lo que tiene el gusto de comunicar a sus amigos y clientes; siendo sus horas de consultas de 5 a 7 p. m., teléfono: A-8963.

Las Temperaturas en varias ciudades

NEW YORK, marzo 28. AP. En las últimas veinticuatro horas se han registrado las siguientes temperaturas en grados centígrados en las ciudades que se citan:

New York, 8.3.
Chicago: 3.3.
Londres: 7.2.
París: 6.6.
Viena: 3.3.
Gibraltar: 12.2.
Horta, Azores, 15.5.

TEMPERATURAS LOCALES

Durante las últimas 24 horas se han registrado en la Habana las siguientes temperaturas en centígrados:

Máxima: 30.4.
Mínima: 21.4.
Media: 25.9.

Huelgas en las Minas de León

Los de Toreno Sil pararon por la rebaja de salarios

LEON, marzo 28. (AP) Los obreros de las minas de Toreno Sil en esta provincia se han declarado en huelga por habérseles rebajado los salarios. También se encuentran en huelga 1,180 mineros de las Minas de Camino, por haber sido despedido un compañero.

Participó Alberto Robert Cuesta, de Benavides 15, que hace días desapareció del domicilio paterno su menor hijo de trece años nombrado Roberto Robert Armenteros.

Nuevo Director de Armamentos

El coronel Joaquín Paz fué nombrado para Cataluña

MADRID, marzo 28. (AP) Ha sido designado para el cargo de director del Parque de Armamentos y Reserva de la cuarta región, o sea Cataluña, el coronel de Artillería don Joaquín Paz Faraldo, jefe del regimiento de artillería ligera que se sublevó en Ciudad Real contra el Gobierno de Primo de Rivera y que fué condenado a cadena perpetua por el Consejo Supremo de Guerra y Marina.

LO QUE CONTIENE DE INTERESANTE LA GACETA

Decreto teniendo por rehusada la aceptación del cargo de Magistrado de esta Audiencia, por el doctor Augusto Saladrigas.

—Nombrando jueces municipal, Primer y Segundo suplentes, de cuarta clase, de Los Alfonsos, a Joaquín Rodríguez de la Tejera y Eduardo Zandivar Zayas.

—Nombrando jueces municipales suplentes de segunda y tercera clase, para los Juzgados que a continuación se citan: Distrito Sur de Santiago de Cuba, al doctor Alberto Dubois Guernica; para Guantánamo, al doctor José A. Méndez Gómez; para El Cobre, al doctor Humberto Giro Espino; para Alto Songo, doctor Juan Carbonell Solórzano; para Caney, doctor Miguel Carhenell Salazar.

—También se nombra Juez Municipal de cuarta clase, en Cabalguán, a Juan Hernández.

—Tener por rehusado el Juzgado Municipal de tercera clase, de Santa Isabel de las Lajas, por el señor Arturo Martín Lamy, opositor número 27.

—Por rehusado se tiene el Juzgado Municipal de tercera clase, en Antilla, por el señor José Manuel Ruiz Jiménez.

—Declarando con lugar el recurso de alzada interpuesto por la firma Johann María Farina, en Colonia, Alemania, contra el acuerdo de la Secretaría de Agricultura que le denegó el depósito de las marcas internacionales números 34.690, 34.692, 34.693 y 34.695, en cuanto amparan agua de colonia.

—Declarando con lugar el recurso de alzada interpuesto por Pablo J. Oliva, contra el acuerdo de la Secretara de Agricultura que desestimó la solicitud de depósito de la marca americana número 189.026, que distingue harina de trigo.

—Concediendo títulos de Procuradores a Sabino López, en Pedro Betancourt; a Pablo Tiburcio Salazar González, en Victoria de las Tunas; a Cipriano Vigoa, en la Habana; a Rodolfo J. Rodríguez Ferrer, en la Habana; a Miguel Guevara Vázquez, en Guanajay.

—Concediendo títulos de Mandatarios Judiciales, a Angel Zacarías Mier González, en la Habana y Ramón Remigio Rodríguez, en Sta. Clara.

—Aprobando, con carácter reintegrable, con cargo a Fondos del Banco Nacional, la cantidad de 3.500 pesos para poner dicha suma a disposición del Jefe de la Policía Nacional, para mejoras proyectadas.

—Apropiando la suma de 15.000 pesos para llevar a cabo las obras de reparación de la carretera de San Antonio de los Baños, cantidad que será tomada con cargo al Fondo Especial de Obras Públicas.

—Autorizando al Secretario de Obras Públicas, para que designe al señor Alfredo Longa Aguirre, para que en comisión del servicio se traslade a los Estados Unidos, para hacer estudios oficiales.

Celebración de los Bilbainos

La del levantamiento del sitio por los carlistas

BILBAO, marzo 28. (AP) Este año se celebrará el levantamiento del sitio puesto a Bilbao por los carlistas, que se había celebrado varios años durante la Dictadura aun contra la oposición de la sociedad El Sitio, que es la organizadora de las fiestas. El concejal Aróstegui ha presentado una proposición a fin de que se celebren el 2 de mayo los referidos festejos con la participación de El Sitio.

Una Línea Aérea Hasta América

Para estudiarla fué a Cádiz el avión germano 'Bremenhaven'

CORUÑA, marzo 28. (AP) El hidroplano alemán «Bremenhaven», que llegó ayer procedente de Southampton, salió esta mañana en dirección a Cádiz.

El objeto de este vuelo es estudiar el establecimiento de una línea aérea entre Europa y América. Desde Cádiz seguirá viaje a las Islas Canarias.

Del Colegio de Abgs. de Oviedo

Acordó no admitir medidas ordenadas por la dictadura

OVIEDO, Marzo 28. (AP).—En la reunión celebrada por el Colegio de Abogados de Oviedo, se acordó no admitir las disposiciones dictatoriales, por considerarlas ilegales y contra la Constitución, pero aceptar los impuestos del Fisco, por la imposibilidad de sustraerse a ellos.

Traducida una Obra de Cambó

Se pasará al castellano "El silencio de Cataluña"

BARCELONA, Marzo 28. (AP-).—Por iniciativa de un grupo de catalanes residentes en Buenos Aires, y con la autorización del Sr. Francisco Cambó, se ha editado, traducida al castellano, la obra del ex-Ministro regionalista El Silencio de Cataluña. El volumen en que aparece se titula "España, Cataluña y la nueva Constitución."

UN MITIN DE LOS IZQUIERDISTAS

Ha sido suspendido por el gobernador de Barcelona

BARCELONA, marzo 28. (AP) El Gobernador Civil de la provincia ha suspendido el mitin que se celebraría, según el anuncio que se hizo, en el Teatro Olimpia de esta ciudad, interviniendo elementos de las izquierdas.

CORDOBA, marzo 28. (AP) En Villaviciosa, pueblo de esta provincia se ha descubierto un yacimiento de esmeraldas, anunciándose que las gemas son de clase superior y numerosas.

EL CADAVER DE CASTRO BACHILLER

Después de la autopsia se procedió al embalsamamiento

CORUÑA, marzo 28. (AP) El cadáver del diplomático cubano don Oscar Castro y Bachiller ha sido trasladado esta tarde al depósito del cementerio, donde los médicos forenses, de acuerdo con lo que prescriben las leyes, realizaron la autopsia al cadáver. Terminada ésta, que se efectuó a presencia del Vice-cónsul cubano y de las autoridades, procedieron a embalsamarlo.

Según las órdenes que se han recibido, el cadáver saldrá para Cuba el 2 del próximo abril en el vapor «Spardam».

SE SUICIDO POR NO SER PASTOR

Quería seguir estudios que sus padres no podían darle

ZARAGOZA, marzo 28. (AP) En el pueblo de Valconchan, de esta provincia, el joven de trece años de edad, Fortunato Sebastián, se ahorcó en un árbol del bosque próximo a la localidad por no querer el oficio de pastor a que le destinaban sus padres.

El muchacho quería seguir estudios, pero a causa de la necesidad de sus padres éstos le habían obligado a contratarse como pastor, oficio que le repugnaba.

LA DESPEDIDA DEL GENERAL BARRERA

Al cesar en el cargo de capitán gral. de Cataluña

BARCELONA, marzo 28, (AP) El general Emilio Barrera, que desempeñó la Capitanía General de Cataluña bajo el régimen de la Dictadura, se despidió hoy de las guarniciones que estaban bajo su mando en una Orden a la plaza, agradeciéndoles la cooperación que le prestaron y exhortándolas a que mantengan firmes las virtudes militares.

Esta mañana presidió un acto en el cual impuso las insignias de la Gran Cruz de San Fernando a las banderas del Tercero o Vigésimo Tercios de a pie y al estandarte de Caballería de la Guardia Civil.

El general Barrera saldrá el próximo domingo para Madrid.

ACLARACION DE HACIENDA ACERCA DE UNOS TERRENOS

La Secretaría de Hacienda, por tener necesidad de investigar y aclarar la cesión de los terrenos donados al Estado, en la ampliación del Reparto Vivanco, hecho por la Compañía Cubana de Urbanización, pide a la Alcaldía se le remita copia del plano de dicho reparto, o el original, devolviéndolo en su oportunidad.

PERIODISTAS DE HISPANO-AMERICA

Preparan grandes festejos cuando vayan a Barcelona

BARCELONA, marzo 28. (AP) El representante de la Asociación de la Prensa de Madrid, don Santiago Vinardell, ha celebrado una conferencia con el Alcalde, tratando de los festejos que se organizarán en honor de los periodistas americanos que visiten a Barcelona después de la inauguración del Palacio de la Prensa de Madrid, cuya directiva prepara grandes fiestas con una subvención que recibió del general Primo de Rivera.

CONDECORACION A DOS CIUDADES

La medalla del Trabajo le fué otorgada a Barcelona y Sevilla

MADRID, marzo 28. (AP) El Gobierno ha concedido la Medalla de Oro del Trabajo a las ciudades de Barcelona y Sevilla y por las Exposiciones que se celebran, condecoraciones que les serán entregadas en la próxima visita que haga a ellas el Rey Alfonso.

BARCELONA, marzo 28. (AP) La huelga de las minas de potasa de Suria no se ha solucionado todavía. Continúan en huelga 275 obreros. Mañana se trasladará a ese pueblo el Comité Paritario para resolver el conflicto.

LA DISOLUCION DE UN CUERPO

La del de Mozos de Escuadra, por sus varios inconvenientes

BARCELONA, marzo 28. (AP) La Diputación provincial estudia la disolución del cuerpo de Mozos de Escuadra, que presta servicio de guardería rural, sostenido con fondos de la corporación, pero que se halla al mando de oficiales nombrados por el Gobierno, circunstancia esta última que está influyendo en el ánimo de muchos diputados provinciales para pedir la supresión de dicho cuerpo.

M.E.C.D. 2016