SECCION 1ª

MIEMBRO de The Associated Press. Esta queda autorizada para usar nuestros servicios y noticias de información. Hilo directo con New York.

DIARIO DE LA MARINA

EL DIARIO DE LA MARINA es el periódico más antiguo de Cuba. Fué fundado en el año mil ochocientos treinta y dos. Servicios especiales de España.

SECCION 1ª

AÑO XCVIII.—NUM. 80 | Acogido a la franquicia postal | LA HABANA, SABADO, 22 DE MARZO DE 1930.—SANTOS LEA Y BIENVENIDO | Tiempo para hoy: BUENO. | EJEMPLAR: 5 CENTAVOS

Impresiones

A mejorar de condición deben propender nuestras clases obreras y los elementos dirigentes de los movimientos proletarios.

Lejos de estimar, con el señor Martínez Villena, imposible la buena armonía entre patronos y obreros, creemos que ella cae dentro de la órbita de las cosas realizables. Al menos en Cuba, donde por especiales circunstancias no podrá jamás dirimirse, de modo trascendente, la secular querella entre el capital y el trabajo.

Un movimiento comunista victorioso en Cuba sería tan inquietante para el capitalismo universal como lo fuera para Napoleón la retadora actitud del Alcalde de Móstoles, de la que probablemente jamás se enteró.

Esa hipotética victoria duraría lo que las flores del soneto calderoniano, pues las flores tardan más en marchitarse que los acorazados en llegar de Cayo Hueso a nuestras costas.

Esto del comunismo nuestros trabajadores debieran verlo como los judíos la venida del Mesías: esperanza en una redención y en un desquite gloriosos que no les impide en el ínterin hacer buenos dineros para pasarlo lo mejor que se pueda en este mundo.

Así nuestras clases proletarias deben inteligentemente plantear sus problemas y resolverlos con independencia de los del proletariado universal, cuya solución está en las manos de otros pueblos que gravitan e influyen más que el nuestro en los destinos del mundo.

Concretado a los límites de Cuba el problema social, nos encontraríamos con que los intereses de los patronos son perfectamente paralelos a los de las masas trabajadoras, puesto que los factores adversos al hombre de trabajo en Cuba, también lo son al hombre de capital. Cuando colocan al trabajador al borde de la miseria y del hambre es porque está próximo el momento en que el hombre de capital se va a quedar sin una peseta. Así los factores propicios a una clase lo son también a la otra. No sabemos que en Cuba el capital haya prosperado estrujando al obrero sin que esto sea algo más que la consecuencia de que los capitales estén en pésimas condiciones, porque cuando hay más obreros que trabajo es porque el capital es insuficiente para el número de obreros con derecho a la vida. Entonces irrumpe el capital exótico y toma el trabajo como lo encuentra. ¿Cuánto ganará un obrero? Pues en las condiciones a que nos referimos, el tipo del jornal lo fijará el hambre de todos dividido entre el número de los que quieran comer. El resultado es harto conocido para que tengamos que extendernos en explicaciones.

Que la mala situación del mundo hay que cargársela a la Gran Guerra, nadie lo pone en duda; que la Gran Guerra fué el resultado lógico de una situación social anticristiana, es incontrovertible, y que los obreros están pagando pecados que no son suyos, es también evidente. Pero ahora no se trata, desde nuestra flaqueñez internacional, de depurar responsabilidades, sino de someter a estudio cuidadoso las dificultades del trabajo en esta ínsula del ardiente sol.

Esas dificultades no dependen de los patronos, sino que caen de lleno dentro de la acción oficial.

De nada vale que un gremio fije un tipo de salario si los propios obreros, impelidos por sus necesidades, se encargan de invalidarlo. Mucho más científico es suprimir las causas que producen la degradación o no cotización del trabajo, tales como la concurrencia ruinosa de inmigrantes de civilización ínfima, el empobrecimiento de Cuba, debido al absentismo, que extrae, en forma de rentas, chorros de oro que van a parar a otros países, y mil otras causas que producen la situación desesperada del obrero y la no menos desesperada del patrono que ve cómo disminuye lentamente la capacidad adquisitiva de la clientela, formada por la masa general de la población.

El bienestar del obrero no depende en Cuba del logro de determinadas reivindicaciones contra los elementos patronales, puesto que poco o nada se puede recabar de quien poco o nada puede ofrecer, sino del mejoramiento de las condiciones y **posibilidades** de la vida en Cuba. Repartido entre los obreros todo lo que poseen los patronos en estos instantes tocaríamos a dos frijoles el medio para cada cazuela.

En cambio, resueltos los problemas que tan afligidos nos tienen a tirios y troyanos, habrá una cazuela, y no vacía, para cada uno.

La situación de los obreros respecto a los patronos en épocas como la presente es semejante a la de los marineros respecto al capitán cuando el temporal se desencadena. Entonces las diferencias se olvidan, porque por hondas que fueren, más hondas y terribles son las que esperan a capitán y tripulantes del enemigo común: el mar taimado y en acecho.

En esta imagen, el mar son los elementos de afuera que amenazan tragarnos: trabajadores baratísimos y capitales carísimos.

La Recepción de los Facultativos de Mazorra en la Academia de Ciencias

Presentaron muy Excelentes Trabajos de Valioso Aporte Personal los Drs. Baralt, Pie, Portell Vilá, Cubiñá, Herrera, Sopo

EL DIRECTOR DEL CITADO HOSPITAL DE DEMENTES DE CUBA, DR. RODRIGUEZ MACHADO, HIZO RESALTAR LA ESPLENDIDA OBRA REALIZADA EN DICHO SANATORIO

SESION MUY SINGULAR

Fué muy singular la sesión extraordinaria celebrada anoche en la Academia de Ciencias para recibir a los médicos del Hospital de Dementes de Cuba.

Para los habituales a estas sesiones ya era singular ver formando parte del público un pintoresco grupo de enfermos y enfermeras, como también la copiosidad de labor ofrecida en el programa: ocho trabajos originales y el resumen de esa etapa. Todo, en fin, parecía diferente, salvo lo exiguo de la concurrencia.

Preferimos iniciar la reseña—forzosamente breve, por la hora a que dió fin esta laboriosísima sesión—por lo que le sirvió de luminoso colofón, la lectura por el director de dicho Centro, doctor Rodríguez Machado, de su medular trabajo Nuestra contribución a la orientación científica de Mazorra, que tenía como inevitable introito el estado sui géneris en que se hallaba aquel confín de dolor y miseria humana, pomposamente entonces llamado manicomio.

Como en sincero examen de conciencia, el doctor Rodríguez Machado refirió lo que ya es hoy un establecimiento en que la medicina sirve a la ciencia, a la sociedad y al hospitalizado.

Señaló cuanto han cooperado con él en esa tarea los doctores Arístides Mestre y René La Valette.

Cambiado el ambiente, creados los laboratorios estos rindieron en 1,929 "su" labor: cerca de 16.000 análisis. Qué mejor comentario?

De lo que era Mazorra todos saben algo y por citar un "hecho" recordemos el pasmo de una familia al ver llegar a "otro" loco que el por ellos visitado habitualmente, pero de igual nombre, si bien su homónimo estaba ya pudriendo tierra. Un caos, que está total y ejemplarmente eliminado, al crearse allí el Gabinete de Identificación— PRIMERO DE SU CLASE EN EL MUNDO—que rige el doctor Israel Castellanos. Hasta las edificaciones—parte no nimia del plan actual de renovación y de perfeccionamiento—han sido cumplidamente atendidas.

Testimonios fidedignos de ese armónico laborar y de esa intensa tarea que tanto tiene de ciclópea, fueron los trabajos previamente presentados por los esforzados facultativos que secundan en esa edificante empresa al doctor Rodríguez Machado, de los que solo podemos incluir—dada la hora—sus títulos, que verá el lector a seguida:

1.—Las enteritis en nuestros alienados, sus causas y medios de combatirlas, por el doctor Alfredo F. Pie.

2.—Las discordancias fisiognómicas y la resonancia mental en los niños anormales, por el doctor Juan Portell Vilá.

3.—La Parálisis general en relación con los traumatismos, por el doctor Horacio Abascal y el doctor José M. Baralt.

4.—Tratamiento de la parálisis general por la malarioterapia, por el doctor Pedro Cubiñá.

5.—Gastrotomía por cuerpo extraño, por el doctor Alberto Herrera.

6.—Fenómenos coloidales en la patología nerviosa, por el doctor Marcelo de Caturla.

7.—Lo psíquico y lo físico, sus correlaciones, por el doctor René de La Valette.

8.—Contribución al estudio de la psicología del tuberculoso, por el doctor Rogello Sopo Barreto, Catedrático Titular de Psicología Médica de la Universidad. Huelga añadir que tanto el doctor Rodríguez Machado como los doctores mencionados recibieron—merecidamente—calurosos aplausos.

O.

SUMARIO

	Pág.
A.—A Través de la Vida	13
—Artes y Letras (Academia)	5
C.—Cables	4
—Cartel del Día	8
—Casos y Cosas	2
D.—Deportes, 15, 16 y	17
—Defunciones	11
—Díaz Silvera, A. (Homenaje)	3
—Detallistas (Asamblea)	19
EDITORIAL	14
—Estado del Tiempo	12
—España (Cables)	24
—Estado (Secretaría)	12
G.—Gaceta	24
—Gobernación	13
H.—Habaneras, 5, 7, 9 y	11
—Hacienda	12
J.—Judicial (Policía)	2
—Juzgados de Instrucción	2
L.—Liga contra el Cáncer	3
LL.—Lluvia en la República	13
M.—Mercantil	19
—Movimiento Político	13
—Matanceras	2
P.—Para Ellos y Para Ellas	11
—Puerto	12
—Palacio	13
—Partido Sufragista	2
R.—Religiosa	6
—Radio y Electricidad	7
—Reporters (Recital)	5
—Reclamados	12
S.—Sociedades Españolas	6
—Sociedades Cubanas	11
—Sanidad	2
—Sanidad Vegetal	5
T.—Telegramas	11
—Teatro	8
—Tribunales	13
V.—Vendedor Único	13
—Viboreñas	9

El vigilante 66 arrestó a José Fernández Castelo, chofer del camión 45991, del Departamento de Comunicaciones, por acusarlo Manuel Trueba Gutiérrez, vecino de Estrella 109, de que dejó estacionado el camión en dicha esquina, con el motor andando y el vehículo se fué contra una vidriera, rompiéndola, daño que aprecia en la suma de 12 pesos.

RECHAZADA UNA VENTA DE AZUCAR

Por el vendedor único a 1.314 costo y flete, después del 29

El Comité Ejecutivo de la Agencia Cooperativa de Exportación de azúcar, ha rechazado ofertas de compra para los Estados Unidos, embarque a partir del 29 de Marzo, a 1. 3-4 centavos la libra, costo y flete.

TRAGICA MUERTE DE UN CARRETERO

MELENA DEL SUR, Marzo 21.—DIARIO DE LA MARINA. — Habana. — En la finca 'Gatica", de éste término, resultó muerto a consecuencia de partírsele el eje a la carreta, el carretero Doroteo Mazorra. El accidente se estima casual.

D. BLANCO, Corresponsal.

Suspende el Juez de Instrucción de la Tercera, 8 Sociedades Obreras

Procesados Varios Obreros Componentes de la Confederación Nacional Obrera de Cuba y la Federación Obrera de Cuba

LA CAUSA SE RADICA POR "DELITO QUE COMPROMETE LA INDEPENDENCIA DEL ESTADO". EL AUTO RATIFICA LA RESOLUCION DEL GOBIERNO DE LA PROVINCIA

El juez de Instrucción de la Sección Tercera, Licenciado Eduardo Potts, dictó ayer auto de procesamiento, «por delito que compromete la independencia del Estado» contra los obreros que constituyen el Comité Administrativo Federal de la Confederación Nacional Obrera de Cuba, y Federación Obrera de la Habana, a las que pertenecen las siguientes entidades obreras: Unión de Operarios de la Industria de Sombrereros de la Habana; Unión de Empleados de Cafés; Sindicato de Motoristas y Conductores y demás empleados de la Havana Electric; Gremio de Obreros Panaderos; Sindicato de Obreros del ramo de Calzado y Unión de Obreros de la Havana Electric.

Se nombran estos obreros procesados José Pilar Herrera Mendoza, Gumersindo Montero Montero, Juan Cabrera, Miguel Busto García, Miguel Montero García, Cándido Seoane Pérez, Joaquín Román Hernández, Angel Pérez de Abajo; Rosendo García, Antonio Pérez Candaus, Pedro Santana Hernández, Longino Scull, Carlos Romero, Manuel Pereira, Manuel López, Joaquín Fernández González, Cesáreo Higueras Concha, Julio Romero Cumplido, Enrique Gabara, Cándido Masaesa, Manuel González, Manuel Souto, Jesús Reyes, Jorge Torrens y Díaz, Aurelio Borras, Pedro Varela, Pedro Peña, Juan Acosta y Carvajal, Joaquín Faus, Félix Bezzoni Mendoza, Raimundo Vaquero, Félix Astroga, Urbano Amores, Gerardo Durán, José R. Casín, Francisco Pena Rivera, Venancio Piedra Limonta, Enrique Ravelo y Núñez de Castro, Alejandro Riveiro, Ignacio González Tellechea y Jesús Orue y Sarmenton, señalándoseles fianza de mil pesos a cada uno de ellos para gozar de libertad provisional, requiriéndoles para que presten fianza de $500 cada uno para las responsabilidades civiles.

También se decreta la suspensión de las asociaciones anteriormente citadas confirmando la suspensión decretada por el Gobernador Provincial contra las Asociaciones Confederación Nacional Obrera de Cuba y Federación Obrera de la Habana y Unión de Operarios de la Industria de Sombreros de la Habana y decretándola a las demás.

En el auto que por su mucha extensión no publicamos se expone que en virtud de informes rendidos por la Sección de Expertos de la Policía, se sabe que la Confederación Nacional Obrera de Cuba y Federación Obrera de la Habana mantienen cordiales relaciones de inteligencia con el Cuarto Congreso de la Internacional Sindical Roja de Moscou y con su representación en la América que es la Confederación Sindical Latino Americana, organismos creados por la Tercera Internacional Roja de Moscou que creó el gobierno de los soviets rusos, para difundir sus ideales en el mundo habiendo la Confederación Nacional Obrera enviado representantes suyos a Moscou el año 1928 en el décimo aniversario de la constitución del gobierno ruso, en el Cuarto Congreso de la Internacional Sindical Roja, adoptando sus tesis y sus acuerdos según consta en el libro de actas que ha sido ocupado. La Confederación Nacional Obrera de Cuba y las demás sociedades seguían las inspiraciones de los soviets rusos y llevaban a cabo la propaganda entre los obreros que les ordenaba la Tercera Internacional, tratando de sustituir con disposiciones y órdenes emanadas del gobierno de los soviets extranjero aquí, determinadas instituciones nacionales regladas oficialmente por nuestras leyes tratando de sustituir el régimen de la propiedad, que atañe directamente al Estado cubano, único soberano en Cuba. Además, han editado un folleto titulado Programa de Reivindicaciones Obreras copiado del programa de la Internacional Roja de Moscóu en su Cuarto Congreso.

Esos actos que comprometen y merman la independencia de Estado constituyen un delito previsto y penado en el artículo 143 del Código Penal y aun cuando figura con el carácter en el Código de «menos grave» por la alarma causada debe detenerse a los acusados suspendiendo asímismo el funcionamiento de las asociaciones afiliadas a la Tercera Internacional Roja de Moscou.

Fueron detenidos y presentados solamente los obreros señores Joaquín Román, Gervasio Durán, Jorge Torrens, Julio Romero, Angel Pérez de Abajo, Venancio Piedra, José Pilar Herrera, Jesús Orue, Francisco Pena, Joaquín Fernández, Cesáreo Higuera, Antonio Pérez Candaus, Enrique Ravelo y Félix Bezzoni, los que fueron instruídos de cargos. Los demás son buscados por la Policía para detenerles.

AGENCIA COOPERATIVA DE EXPORTACION DE AZUCAR

MOVIMIENTO DE AZUCARES HASTA MARZO 15 DE 1930

	Sacos	Toneladas
Azúcares elaborados en total correspondiente a la Zafra 1928-1929	35.538,657	5.156,278

EXPORTACIONES

Zafra	Destino	Semana	Total hasta la fecha
1928/29	E. Unidos	2,641	3.847,881
1928/29	Otros países	—	1,130,254
		2,641	4.978,135
Consumo Local 1928/29 hasta Marzo 15			145,084
			5.123,219

Existencia en Cuba en esta fecha	5.123,219
	33,059

Ultimos Acuerdos de la Asociación de la Prensa

Nota oficiosa sobre la reunión celebrada por la Junta Directiva

La Directiva de la Asociación de la Prensa de Cuba se reunió en sesión extraordinaria, tomando por unanimidad los siguientes acuerdos:

—Ceder los salones de la Asociación para el homenaje que organiza un grupo de amigos y compañeros al Sub-Secretario señor Amado Díaz Silvera, con motivo de sus bodas de plata en el periodismo. Dicho homenaje se celebrará en la noche del veinte y seis del actual y consistirá en la imposición de una medalla, sirviéndose a los concurrentes una cena. Declaró además la Directiva la especial simpatía con que ve tal homenaje al cual se adhirieron los miembros presentes.

—Ceder igualmente los salones de la Asociación para la exposición de cuadros del señor Manuel Roldán que brillantemente ha finalizado sus estudios en la Academia de San Alejandro y se propone partir para Europa con el fin de perfeccionar su educación artística. La referida Exposición quedará inaugurada el día 27 del corriente mes permaneciendo abierta al público hasta el seis de Abril.

En virtud de los acuerdos de la Junta designada por la Junta General para el asunto relacionado con el periódico La Voz rogar encarecidamente a los señores Wifredo Fernández y Carlos Machado, que hagan cuanto esté a su alcance para lograr la pronta y definitiva solución de dicho asunto en los planos de armonía en que se desenvolvió la referida Junta General en su sesión del ocho de este mes y por último:

—Prestar al asociado doctor Carlos E. Garrido, si llegare el caso, el auxilio que requiera para el ejercicio por las vías legales de los derechos y acciones que le competan.

Un Homenaje de Despedida a Tres Escritores

Hernández Catá, Rodríguez Embil y J M. Chacón y Calvo

Se celebró el almuerzo de despedida a los ilustres escritores Alfonso Hernández Catá, Luis Rodríguez Embil y José María Chacón y Calvo.

Lugar: un cenador reservado en los jardines de La Polar.

El homenaje quedó sumamente concurrido, lo que era de esperarse dada la simpatía personal y el prestigio intelectual de aquellos a quienes se ofrecía tan justa demostración de aprecio y admiración.

Ha sido organizado por un grupo de sus admiradores y amigos, que son muchos en el mundo intelectual y en el servicio exterior de la República.

Pablo Suárez Delgado, mensajero y vecino de Zapata 1, denunció que al transitar montado en una bicicleta por Neptuno y San Nicolás, el camión 5985 de Correos, le ocasionó daños por valor de dos pesos a la bicicleta.

Antonio Chin Carrillo, chofer del auto 38391, fué asistido en el Centro de Socorro del Vedado, de contusiones por el cuerpo. Dijo Chi que en momentos en que estaba reparando su auto frente a la Plaza del Maine, el auto 47843, manejado por Ceferino Fernández Casanova, chocó con su vehículo y le produjo las lesiones citadas.

BUSTO EN BRONCE DEL DR. M. DELFIN

Lo ofrece monseñor Arteaga para el Parque de Batista

El Presidente del Ayuntamiento, señor José Izquierdo, ha recibido una comunicación de Monseñor Manuel Arteaga y Betancourt participándole que al tener conocimiento de que la Cámara Municipal estudia la construcción de un parque público en el Reparto Los Pinos, quiere aprovechar la oportunidad para adjuntarle algunos datos con relación al proyecto del Parque Batista en el Reparto de este nombre. Monseñor Arteaga se interesa por la construcción de este último parque y ofrece donar para colocar en lugar preferente del mismo un busto en bronce del Dr. Manuel Delfín y Zamora, benefactor de la niñez pobre de la Habana.

Vox Anònima

Ya está convocada, para el 1o. de Abril, la Junta Directiva de la Agencia Cooperativa Exportadora de Azúcar. Objeto de la reunión: acordar si se mantiene o se disuelve dicha Agencia. Es lo que se indicaba recientemente desde esta sección como cuestión urgentísima. Al vado o a la fuente, y que cese la incertidumbre. Quedan diez días de casi total paralización de las ventas. El quorum debe constituirse sin vacilar, porque por perjudicial que sea el mantener o el suprimir el Vendedor Unico, lo peor de todo, lo insostenible, es la situación actual.

Tiene el espíritu humano una tendencia invencible a la simplificación. Resolver las cosas fácil y rápidamente es el ideal. Que se suprima el Vendedor Unico. Que se mantenga. Un extremo o el otro, y santas pascuas. Se terminó el asunto. Es la conclusión a que se siente uno, arrastrado fatalmente en vista de la disparidad de criterios en el campo azucarero cubano.

Pero, no obstante, las complicaciones surgen. No sería honrado callarlas. Hay un deber moral de hacer frente a las duras realidades del momento. Reducir a una fórmula muy simple una cuestión compleja es exponerse a gravísimos errores. En pos de éstos pueden sobrevenir males muy serios. El escritor público no debe ocultar los peligros que prevé. Su verdad puede ser muy desagradable para algunos, pero está obligado a decirla. El Poder Público, por su parte, está en el deber de velar por los intereses generales y ha de procurar ser más previsor que nadie.

Motivo de estas filosofías: Tenemos a la vista el texto de una carta dirigida desde los Estados Unidos a una alta personalidad cubana, muy estrechamente relacionada con la cuestión azucarera, por un norteamericano amigo de Cuba. Copia de ella ha sido remitida a todos los hacendados, según se nos dice. Voz de alarma que da ese escrito: Se está en el punto crítico de la cuestión arancelaria en Washington. La comisión mixta—5 senadores, 5 representantes—va a reunirse. Hay probabilidades de que se vuelva a la tarifa de 1.76 o de que se eleve a 2.40. El precio del azúcar y la actitud de Cuba pesarán decisivamente en la balanza. Una baja transitoria del refino a 4.75, permitió a Smoot lograr la revisión del acuerdo del Senado y obtener el aumento de la tarifa a 2.00 centavos.

La supresión llana y simple del Vendedor Unico haría caer automáticamente el precio del crudo en los Estados Unidos a 1.46, por lo menos, nivel del precio mundial. Entonces podría abrirse paso una tarifa de 2.40 sin queja del consumidor, porque aun con esa tarifa el refino no pasaría de 5.00 ¿Qué significaría, al cabo de tres o cuatro años, una tarifa de 2.40 contra Cuba? Piénsenlo los azucareros. Piénsenlo y mediten las resoluciones que hayan de tomar el 1o. de Abril.

¿No sería posible suprimir el Vendedor Unico y mantener el precio por otro medio, el llamado «plan Claset», por ejemplo, expuesto en esta plana del DIARIO? Piénsenlo también los interesados.

Pudiera haber otra solución. Búsquese, estúdiese, pero téngase cuidado con un peligroso salto en el vacío.

No se haga de una cuestión económica, de negocios, meramente mercantil, aunque de enorme trascendencia, una cuestión pasional, de obcecación y de amor propio.

Piénsese bien lo que se va a hacer y el voto que se va a dar. Piénsese en las consecuencias y resuélvase con calma un problema que es gravísimo para Cuba. Después puede ser tarde para arrepentirse y lamentarse.

MUJER DEGOLLADA POR SU ESPOSO

Después de cortarle la mitad del cuello, se hizo a sí mismo igual

Nuevitas, marzo 21. DIARIO. Habana. Anoche como a las nueve, fué degollada con un cuchillo completamente nuevo, la señora Rosa Sanz y González, de 42 años de edad, por su esposo Elpidio Serpa y Rodríguez, natural ella de Nuevitas y él de Cascorro.

La infortunada señora, en su primer matrimonio tuvo cuatro hijos, el mayor de 23 años ahora y la tercera, de 19 años, hembras, que están casadas, y el segundo y el primero, solteros. Del segundo matrimonio, con su víctimario, deja cuatro hijos también, siendo el mayor de ocho años y el menor de cuatro. Hace tiempo que Elpidio viene dándose a la bebida, y ayer, al regresar del pueblo de Cascorro donde se estaban celebrando festejos en la festividad de San José, parece que hubo de embriagarse, lo que le hizo concebir la idea del crimen. Lo realizó sin mediar entre él y su víctima ni una sola palabra ni altercado alguno. Le cortó de un tajo la mitad del cuello a su esposa, y luego se degolló él por completo.

Este horrible hecho tuvo lugar en la sala de la casa situada en la calle de Antonio Saco esquina a Agramonte, presenciando el caso la hija de ella Celia, de 16 años, última del primer matrimonio.

Se constituyó el Juzgado, integrado por el Dr. Díaz Olivera y secretario señor Fernández Giró, iniciando el sumario correspondiente.

Por todos se lamenta profundamente este desgraciado incidente.

Ramón Pérez,
Corresponsal.

Los Drs. Saladrigas y Cantiñs, Magistrados

El Jefe del Estado los nombró ayer para cubrir las vacantes

A propuesta del Secretario de Justicia, el Jefe del Estado firmó otros decretos, designando a los doctores Antonio Cantiñs y Augusto Saladrigas, para que ocupen las dos plazas vacantes de Magistrados en la Audiencia de la Habana, producidas por jubilación del doctor Fabián García y fallecimiento del doctor Valdés Fauly.

Esta resolución presidencial confirma plenamente la noticia exclusiva — anticipada hace algunos días por el DIARIO DE LA MARINA, — sobre el seguro nombramiento del doctor Augusto Saladrigas para Magistrado.

AVISO

Hoy repartimos a todos los antiguos y nuevos suscriptores acogidos a nuestro plan de obsequios, la revista "Bohemia". Los que no la hayan recibido a las doce del día, pueden reportar su queja por nuestro teléfono M-8404.

El Presupuesto de Gastos Será de Setenta y Seis Millones

En vez de los 84 Millones y Medio que Tiene el Actual

REFORMA TRIBUTARIA

Se piden reformas en el del Timbre y el de Utilidades

La Junta Consultiva Fiscal, presidida por el señor Antonio Antón celebró ayer una extensa entrevista con el Secretario de Hacienda doctor Mario Ruiz Mesa.

LOS PRESUPUESTOS

La Comisión revisora de los presupuestos ya tiene en su poder para estudio los anteproyectos correspondientes a ejercicio fiscal 1930-1931.

La rebaja de los sueldos actuales se mantendrá en el próximo ejercicio económico y se llevarán a cabo otras rebajas en consignaciones no afectas a personal a fin de reajustarlo hasta la suma de $76.000.000.00 de $84.500.000.00 que es el actual presupuesto de gastos.

EXPERTO DE LA MONEDA

Como anunciamos en nuestra anterior edición ayer visitó la Secretaría de Hacienda el experto americano enviado por el Gobierno de los Estados Unidos para asesorar a los funcionarios de la Sección de la Moneda en el conocimiento de la falsificación de billetes de banco.

A esta visita se sucederán en los días subsiguientes a su estancia en esta capital a fin de dejar perfectamente organizado un servicio similar al que funciona en los Estados Unidos para la represión y fiscalización de esa moneda.

NUEVA SECCION

Con el mismo personal de la Secretaría sin otro nuevo gasto se creará para el próximo presupuesto la Sección de Titulación y Administración de Bienes del Estado.

SOLO FALTAN

VEINTE

DIAS PARA PARTICIPAR EN NUESTRO PLAN DE OBSEQUIO DE REVISTAS

Oportunidad única que le permitirá, sin recargo de costo sobre el valor de una suscripción del DIARIO DE LA MARINA, recibir, junto con él, varias de las mejores y más interesantes revistas que se editan en la República.

Busque las BASES y el cupón respectivo en la primera página de Sports de esta edición.

NO OLVIDE VD. HACER SU SOLICITUD ANTES DEL DIA 10 DE ABRIL PROXIMO.

K.

Celebrará Fiesta la Colonia Griega Residente en la Habana

El Centenario de su Libertad se Celebrará el día 25

UNA LUCIDA VELADA

Organizada por el Cónsul La Barrere, en el C Asturiano

Cúmplese el martes próximo, día 25, el centenario de la Independencia de Grecia, nación que está representada brillantemente en nuestro país por el señor Mauricio Labarrere, con las funciones de Cónsul General.

Dispónese la colonia greca a festejar tal solemnidad con una velada que ha de tener lugar la víspera, o sea el lunes 24, en los salones del Cent. Asturiano, a las nueve de la noche, bajo la presidencia del popular alcalde de la Habana doctor Miguel Mariano Gómez.

Será en el gran salón de fiestas de la hispana asociación.

El señor Labarrere dirá algunas palabras para abrir la fiesta a lo que seguirá una brillante oración del doctor Santiago Arguello.

La Srta. Mariblanca Sabás Alomá hablará sobre «La Mujer Greca».

El poeta cubano Gustavo Sánchez Galarraga dirá bonitos versos.

El acto será amenizado por la Banda Municipal, bajo la personal dirección del maestro Gonzalo Roig, quien ejecutará los himnos Nacionales de Cuba y Grecia, la Rapsodia Eslava, de Fredman, y la pequeña Suite y aires populares griegos de Roig.

Se ha hecho una selecta invitación entre nuestras familias y el cuerpo diplomático y consular acreditado.

M.E.C.D. 2016

MATANCERAS

Por M. Jarquin

EN EL CASINO

La última fiesta carnavalesca.

Fué el Jueves le asalto organizado por Rogelio Cruz, el confrere tan simpático y Teodoro Corominas, el muy estimado amigo, la fiesta con que ha puesto fin al reinado de la careta, la progresista sociedad hispana de frente al Parque.

Digno epílogo de un reinado.

Broche magnífico a la serie de fiestas con que ha festejado ese Instituto el imperio de la careta.

Tocó la orquesta de Aniceto Diaz.

Y consumió un programa tan brillante como ameno.

De la selecta, numerosa, y escogida concurrencia en esa fiesta voy a dar nombres que constituyen su mayor encanto.

El de una gentilísima viudita el primero.

Ondina Pollo de Bezanilla, figura de espiritual y alada belleza.

Fefa Rosso, la esposa del Capitán Arencibia, Rosa Elejalde la de Claudio Moro y Nena Baeza la del Capitán Alfonso.

Monona Chávez, la madre del confrere de El Republicano, Eduardo Alfonso.

Alicia Diaz Pardo de Valdés entre el grupo de distinguidas señoras que formaban Rosario Mouriño de Jaén, Bernardina Bilbao de Bilbao, Adela del Castillo de Fernández, Concha Fargas de Gatell, Caridad Gómez de Zapico, Patria Magriñac de Doval, y Caridad Valdés de Torres.

Panchitica Tió de Font y Berta Morales de Marzol, damas de la más elevada gerarquía social.

Y Manuelita Diez, la distinguida profesora que es Directora de la Academia que lleva su nombre.

De la jeunnese sobresalian en el conjunto Nena Zapico, Dulce Velunza, Emma Morales y Rossy Salomon, con una toilette de tul negro, elegantísima.

Linita Fleitas que con tanto entusiasmo cooperaba al éxito de la fiesta.

Matilde Tormo, Marlita Garcia, Marinita Alfonso, Dulce Velunza, Zoila Beltrán y Consuelo Chávez.

Consuelito Diaz Paldo la Reina del Liceo, y su hermana la blonda Hilda.

Susana Santoyo, Nena Martinez, Marina Moré, Victoria Moro, Maria Elena Alfonso y Piedad de los Reyes.

Maria Isabel Junco.

Graziella de los Santos.

Lolita Solís.

En grupo gentilísimo Matilde Tormo, Juana Teresa Fernández, Aida Muñoz, Anitica Setién y las Jaén y Mouriño, las hijas del Vice-Presidente del Casino.

El Domingo abre sus salones el Casino para una fiesta infantil.

En horas de la tarde, de cuatro a siete.

Y despues hasta pasada la semana santa no se reanudarán las fiestas en la casa que de manera tan fastuosa ha festejado el carnaval.

LA DOCTORA FELICIA GUERRA

La hermana del ilustre Ramiro.

Gozarenos el sábado, en los salones del Liceo, de la mágica palabra de la notable educadora que ha de pronunciar una conferencia, con adición de números muy amenos.

Viene la doctora Guerra a Matanzas con una excursión del gran Colegio "Estrella" de la Capital, el cual como se sabe viene realizando una patriótica campaña en pro del monumento al Soldado Invasor.

Carmen Raviña, tan aplaudida ya en otras ocasiones por nuestra sociedad, Ofelia Rahola, Josefina Suárez, Isabel Elia, Maria L. Conesa, y Georgina Doubuchet, prestigian el programa con sus nombres.

El Coro del Colegio "La Estrella" cantará el himno invasor y por alumnas del plantel se nos ofrecerán también canciones cubanas, de los más populares compositores.

La Directiva del Liceo ha hecho una extensa invitación entre sus asociados para esta velada.

Comenzará a las dos.

Y terminará a las cinco.

COMIDAS DE LOS JUEVES

Inauguradas anteayer.

Iniciáronse esas simpáticos fiestas íntimas el pasado dia veinte con un dinner al que concurrieron estos distinguidos matrimonios.

Panchitica Tió y Ché Font.

Nicolás Carbonell y Sarita Renté.

Jaime Marzol y Berta Morales.

Miguel Bretos y Consuelo Garcia.

Rossy Solomón e Ismael Obias.

Y la señorita Angélica Fernández Lavarrere que con el Cronista presidió la mesa.

Por todo lo que resta de la temporada se repetirán de semana en semana estas comidas íntimas, que preceden en su turno a los almuerzos veraniegos del Tennis que han de comenzar este año, desde Mayo.

Toca el próximo Jueves a los esposos Font-Tió.

Que tienen hecho ya su convite.

Y el siguiente a Jaime Marzol y Berta Morales, en su linda residencia de la calle de Byrne.

DE ENFERMOS

Nutrido de nombres el capítulo.

Continúa en cama siendo su estado no tan satisfactorio como esperábamos, el Dr. Ramón Garcia, a quien se le practicara en dias pasados una intervención quirúrgica en una pierna.

Se prolongará su reposo.

Por orden facultativa.

También daré nuevas de Antoñica Ibarguen de Luis, que fué operada en la Policlínica Nacional de la Habana por el eminente cirujano Núñez Portuondo.

Y bastante delicado de salud se halla el joven Mario Madan, el segundo de los hijos de la Condesa viuda de Madan.

Su estado es inquietante.

CASCABELES

Una revista local.

Por la Empresa del diario "El Comercio" va a ofrecerse a sus favorecedores un interesantísimo cuaderno semanal, cuyo título es el mismo que doy a esta nota.

Lo dirije Alberto Lovio, nuestro activo corresponsal en esta ciudad.

Y está la Crónica a cargo de Eduardo Alfonso, el mismo que con el pseudónimo de "Florestan" redacta las sociales del diario matutino de Castro.

Cascabeles que surgen en el estadio de la prensa con grandes brios y entusiasmo grandes está llamado a éxito inmenso.

Necesita Matanzas un vocero de su intelectualidad y Cascabeles viene a ser como el cofre en el que nos ofrezcan las inspiraciones de su lira, perfume de su prosa, los poetas y literatos yumurinos.

Larga vida a Cascabeles.

PROXIMA VISITA

De un gran espectáculo.

Se da por seguro que en breve nos visitará la espléndida compañía de revistas Paris Madrid, que es hoy por hoy la actualidad taetral en la Capital de la República.

Un conjuro soberbio.

Que se presenta con un lujo asiático y un cuadro de artistas, pocas veces visto en Cuba.

Empresarios matanceros, a los que tenemos que agradecer cuantos esfuerzos hacen por mantener latente nuestro gusto artístico, han iniciado ya gestiones para la visita de la Compañía de Revistas Paris-Madrid.

EL PREMIO GORDO

En Febrero y en Marzo.

Por dos veces seguidas ha sido agraciada Matanzas con el primer premio de la lotería nacional.

Cayó aquí en Febrero.

Y se repitió la suerte en el último sorteo.

Personas pobres en su mayoria son las que han obtenido el premio.

Repartiéndose por tanto el billete como hubiera podido hacerlo el mismo Dios.

Siga, siga Rabelo vendiendo el gordo, que a más de popularidad grandísima a su establecimiento le está dando a la lánguida Yucayo, una inyección de oro de la que está bien necesitada.

LA ULTIMA NOTA

Para decir que comienza ya los proyectos de nuestras familias para semana santa.

Tiene un privilegio Varadero en esta época.

Como va a tenerlo también San Miguel de los Baños a cuyo balneario no son pocos los que se proponen visitarlo en esos dias de reposo y recogimiento.

Hablaré sobre algo muy simpático relacionado con San Miguel, en próximas Matanceras.

Algo en perspectiva.

Conferencia hoy Sobre el Cáncer

La Creche del Rpto. Lutgardita se llamará "Berta Machado"

Los propietarios y maestros del Reparto Lutgardita en el Pueblo General Machado al conocer la iniciativa de la señora Berta Machado de Sánchez de fundar una creche en dicho pueblo donde se cuiden y alimenten los hijitos de los obreros que trabajan en dicho reparto, han pedido que dicho establecimiento benéfico se denomine "Berta Machado".

La señorita Caridad Coello, Inspectora Jefe de Asilos y Creches de la Secretaría de Sanidad, ayer por la mañana comenzó a actuar para equipar dicha creche, escogiendo, con el señor Rafael Jorge Sánchez, el local apropiado para dicha creche, local que cede el señor Presidente.

REPOSICION DE UNA EMPLEADA

El señor Secretario de Sanidad, doctor Fernández, repuso ayer en su cargo de mecanógrafa del Negociado de órdenes y reclamaciones, con el haber mensual de $60.00 a la señorita Ernestina (Bebita) Ballenilla, hermana de la señora Consuelo Morillo de Govantes, primera Vice-Presidenta del Comité Antituberculoso de las Damas Isabelinas.

EN EL INSTITUTO DEL CANCER HOY

El doctor Alfredo G. Domínguez, del cuerpo médico del Instituto del Cáncer que radica en terrenos del Hospital Nacional General Calixto García, hoy a las diez de la mañana, disertará ante sus compañeros sobre "Fundamento de la radioterapia profunda".

MARCAS Y PATENTES

Lorenzo S. Ruiz

—En práctica desde 1912—

Edificio Casteleiro. Departamento 401

Oficios 18. Cable y Telégrafo: "TRADEMARK"

Teléfonos: 1-5960 y A-9746.

HABANA.

Esta oficina cuenta con archivo clasificado para la investigación de las marcas.

DR. PULGARON

Manzana de Gómez 465

Teléfono A-1862.

PRIMERA Y SEGUNDA ENSEÑANZA. ENSEÑANZA SUPERIOR Y LATIN.

Visitas y Avisos: de 6 a 7.

Fernando Constantin y Filloy, de 12 años de edad y vecino de San Francisco letra E, sufrió lesiones de carácter menos grave, al ser alcanzado en Menocal y 27 por el auto 908, que conducía Vicente López López.

INFORMAN LOS INGENIEROS SOBRE LA EXPLOSION OCURRIDA EN PALATINO

Llegan a la conclusión de que el hecho fué debido a una causa fortuita. Estiman las pérdidas en setenta mil pesos

Al Juzgado de Instrucción de la Sección Quinta rindieron su informe ayer los ingenieros mecánicos señores Raúl Pérez y Jorge Batista, en la causa que se formara a virtud de la explosión ocurrida el pasado día 23 de febrero, en los Tanques de Palatino cumpliendo así la orden del doctor Pichardo, que instruye dicho sumario.

Informan los referidos ingenieros que cuando hicieron la inspección ocular había transcurrido ya nueve días y se había escombrado y limpiado el local, por lo que nada pudieron encontrar que los llevara a algo concreto, ocurriendo lo mismo en otras dos inspecciones que realizaron algunos días después.

Exponen los señores Pérez y Batista las siguientes conclusiones: que el economizador estaba trabajando a una presión de ciento sesenta libras por pulgada cuadrada, alimentando a las calderas; que debido a la calidad del agua de los manantiales de Vento y de Aguada del Cura, se forman inscrustaciones en las calderas y tuberías de alimentación, que en ciertos casos estaban prácticamente obstruídas; que la presión del vapor a la hora de la explosión era la normal, o sea de ciento cincuenta libras; que la mayor parte de las llaves de alimentación de las calderas estaban abiertas; que las columnas de acero de la pared divisoria entre la casa de máquinas y el departamento de calderas, el estado de la pared, el desplome general del edificio indican que hubo explosión en el lugar donde estaba el economizador, el cual hizo también explosión, ocurriendo también una semiexplosión de la caldera 4 al perder ésta los tubos que conectaban el domo con los cabezales de los fluses.

Terminan los informantes manifestando que estiman las pérdidas sufridas en la suma de setenta mil pesos.

DECLARA EL SR. GUIN

Ayer compareció ante la Secretaría del señor García Bango, oficial señor Fernández Ramos; el señor Guillermo Guin Cadayal, de la Habana, de 46 años, vecino de Samá 26, en Marianao, para hacer sus descargos. Manifestó que desde hace veintiún años es jefe del Servicio de Abastecimiento del Agua de la Ciudad de la Habana y últimamente ocupaba también el cargo de jefe del funcionamiento de la Planta de Palatino; que diariamente daba las instrucciones pertinentes a la Estación de las Bombas de Palatino y al jefe de la Planta, señor Juan Cintas, las que se cumplían. Que el hecho fué casual, sin que él ni nadie tenga culpa alguna, estimando que la explosión se debió a la acumulación de gases en el economizador, sin saber la causa de esa acumulación.

Anúnciese en el DIARIO DE LA MARINA

E. P. D.

EL SR. JOSE DEL GALLO Y GARCIA

HA FALLECIDO

(En Ciego de Avila el Jueves 20 del actual a las 2 a. m.)

Y dispuesto su entierro para el sábado 22 del actual a las nueve de la mañana, los que suscriben, hijos, hermana, primos, sobrinos y demás familiares y amigos, ruegan a sus amistades se sirvan acompañar el cadáver desde la Asociación de Viajantes (Obrapía 116 y 118, Habana) hasta el Cementerio de Colón, favor que agradecerán eternamente.

Habana, Marzo 21 de 1930.

Adela del Gallo; José del Gallo (ausente); Josefa del Gallo (ausente); Victoriano García; Carmen Rodríguez; Ulpiano de la Uz; María Luisa de la Uz (ausente). La razón social de Claudio Conde.

LA MUSCULOSINE BYLA

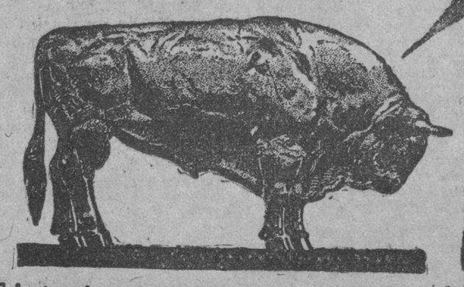

Fabricada por los Establecimientos BYLA PARIS (FRANCIA), es por sus VITAMINAS y sus principios tonicos y reconstituyentes

EL MEJOR PRODUCTO CONOCIDO PARA ENGORDAR

UN PROCESADO CON $1.000 DE FIANZA

Es representante de una Cía. americana. Se le acusa de estafa

UNA JOVEN INTOXICADA

Un turco sastre estafó cincuenta pesos al Dr. José A. Simpson

El doctor Gabriel Quesada, juez de Instrucción de la Sección Primera, ha dictado auto, por el que declara procesado al señor José Henke, representante en Cuba de la Sterling Pum Works Inc., por el delito de estafa, señalándole fianza de mil pesos para gozar de libertad provisional y ocho mil pesos para la responsabilidad civil.

La causa seguida contra el señor Henke tuvo por origen la venta de doce bombas que él hiciera a la Secretaría de Obras Públicas, para ser instaladas en el acueducto de Santiago de Cuba, habiéndose apropiado de su importe ascendente a 23.800 pesos.

Dirige a la entidad acusador Compañía de Implementos Agrícolas Rees y Cardona, Casacarter, S. A., perjudicada, el bufete Camacho, Collazo y Galdós.

ROBO

Denunció a la policía el señor Elio Roselló, vecino de Empedrado 33, que le sustrajeron un perro de caza bull dog que aprecia en 200 pesos.

PROCESADOS

Fueron procesados ayer los siguientes individuos: Emilio Paniagua Capdevila, por estafa, con 500 pesos de fianza y José Zequeira Hernández (a) El Chino y Jorge Simón, por hurto, con 500 pesos.

PROCESADO

José Hash, por lesiones, con 500 pesos.

INTOXICADA

Por ingerir equivocadamente, según declaró, tres pastillas de permanganato, sufrió una grave intoxicación la señora Perla Franco Gutiérrez, casada, de 28 años, vecina de Neptuno 211. Fué asistida en Emergencias.

ESTAFA

El doctor José A. Simpson, que reside en 10 número 105, denunció en la Novena Estación de policía que en diciembre se le presentó en su domicilio el turco Abraham Baz, proponiéndole confeccionarle trajes de casimir para él y sus familiares a plazos. Creyendo de buena fe el denunciante la proposición del señor Baz, le encargó la confección de cuatro trajes de casimir en 193 pesos, entregándole el día 27 de diciembre último 50 pesos, comprometiéndose a pagarle el resto a 25 mensuales y comprometiéndose a su vez en entregarle los trajes el día 15 de enero. No los ha entregado ni ha vuelto por la casa, ni sabe el denunciante el local en que está establecido, considerándose estafado en los 50 pesos entregados.

LA

emulsificación del aceite de hígado de bacalao como en la Emulsión de Scott, hace que se digiera y asimile tan fácilmente como la leche. Robustece y tonifica

Emulsión de Scott

Fué Agredido por dos Desconocidos

En el Mercado de Colón un hombre recibió graves heridas

José Bueno Torres, vecino de Consulado 99, sufrió lesiones de carácter menos graves, al ser agredido por dos desconocidos cuando transitaba por el Mercado de Colón.

Al caerse en la barra La Victoria, debido al estado de embriaguez en que se encontraba, se ocasionó lesiones de carácter menos grave, la americana L. Dolffina, de 51 años de edad y vecina del Hotel Plaza.

Georgina Galvello Valdés, vecina de Atango núm. 149, se ocasionó una herida de carácter menos grave en la mano derecha, al enterrarse en la misma una aguja.

José R. Val, de 15 años y vecino de San Luis núm. 15, sufrió lesiones de carácter leve, al ser maltratada por Joaquín, dueño de la bodega situada en Mangos y San Luis.

Al reñir en el comedor del Palacio de la Mortera, se ocasionaron diversas lesiones de carácter menos grave, Belarmino Pérez García y Manuel García Peña.

En los tanques de Palatino donde trabajaba, falleció al ser presa de un ataque, Enrique Fundora Arandia, de la Habana, de 49 años de edad y vecino de Cosme Blanco 21.

En su domicilio falleció repentinamente, Leonardo Rudolf, de 4 meses de nacido y vecino de Florida núm. 53. Se desconocen las causas de su fallecimiento.—

SANIDAD NO TRATO AYER SOBRE LOS CONTADORES DE AGUA DE MARIANAO

Prohibe la Junta vender pescado en los mercados que no esté refrigerado convenientemente. Acuerdos sanitarios

Bajo la Presidencia del doctor Fernando Rensoli y con asistencia de los Vocales doctores Aristides Agramonte, Matías Duque, Gerardo Fernández Abreu, Néstor G. Mendoza, Juan A. Cosculluela, Francisco J. de Velasco, Francisco Etchegoyen, Domingo Ramos, Antonio Díaz Albertini, José A. López del Valle que actuó de Secretario celebró sesión la Junta Nacional de Sanidad y Beneficencia habiéndose tratado los siguientes asuntos:

ASUNTOS PASADOS A PONENCIA

Pasaron a ponencia los siguientes asuntos: Proyecto de Matadero en Manuel Lazo Guane presentado por el Municipio; Proyecto de Matadero para Martinas, Guane presentado por el Municipio. Proyecto de Nave en el litoral del Puerto del Mariel presentado por la Compañía Central San Ramón S. A. Proyecto de Matadero municipal en la cabecera Guane, Proyecto de Matadero en Isabel Rubio, Guane.

Conoció la Junta de un Proyecto de Clínica Quirúrgica en 10 de Octubre núm. 386 a instancia del doctor Rafael Campuzano, pasándose a informe del doctor Domingo Ramos.

Fué leído y aprobado el informe del Vocal Ingeniero señor Cosculluela favorable al Proyecto de Matadero particular en la finca "Alfonso-San José" en el barrio de Arroyo Apolo a instancia del señor Francisco Angulo, por ajustarse a las disposiciones sanitarias vigentes.

LA VENTA DE PESCADOS EN LOS MERCADOS

Conoció la Junta del Informe del Vocal Veterinario doctor Etchegoyen relacionado con las experiencias llevadas a la práctica sobre el pescado procedente del hielo y que viene eviscorado, para ser vendido en las tarimas o mesillas de los mercados, acordando la Junta después de oir las manifestaciones de la Ponencia que el pescado procedente del hielo, y que viene eviscerado tiene por regular algún tiempo de inclusión en ese medio húmedo siendo este tiempo más que suficiente para producir el inicio del reblandecimiento muscular, no es posible permitir que se expenda fuera de ese medio de conservación porque rápidamente perdería sus condiciones de salubridad, debiendo por consiguiente exigirse cuantas reservas existan para el pescado que llega a nuestro mercado conservado en hielo.

LOS METROS CONTADORES DE AGUA EN MARIANAO

La Junta discutió ertensamente sobre el informe de la Ponencia que trata de la aplicación de metros contadores por la Empresa del Acueducto de Marianao expresando sus opiniones particulares los doctores Néstor G. Mendoza como Letrado de la Junta y el Vocal Ingeniero señor Ja. A. Cosculluelas, argumentándose en contra por los demás vocales que se han mostrado partidarios de que no se impongan metros contadores más que a las industrias que consuman grandes cantidades de agua y a las que lucren con el expendio de las mismas. La Presidencia estima que tratándose de un asunto que reviste verdadero interés y que son muchas las personas que se quejan de esta medida de la compañía se acuerda por lo avanzado de la hora dejar sobre la mesa este asunto para seguir tratándolo con vista de todas las exposiciones que se vienen presentando respecto al particular.

LICENCIAS DE ESTABLECIMIENTOS

Han sido concedidas por la Secretaría de Sanidad las licencias siguientes: Salud 8, rastro; Zenea, sedería y quincalla; Rayo 98, tienda ropa; Concha letra C, entre Marina y Arcoy taller de mecánica sin fundición; La Rosa y Santo Tomás, Almacenista o tratante hierro viejo; Santos Suárez y San Benigno carbonería; M. F. de Castro 152, juegos de bolos; M. Gómez 368, tren de cantina; M. Gómez 363, tienda peletería; J. de San Martín 111; taller de niquelar Cruz del Padre 7, carbonería.

Han sido denegadas: Ave. de la República 222, taller hojalatería; Hornos 11, garage; Ave. Independencia 263, depósito frutos del país; M. Gómez 65, tienda tejidos y taller.

PLAZOS DE FABRICACION

Han sido aprobados por la Dirección de Ingeniería Sanitaria los planes siguientes:

Carretera Habana a Managua esq. a Constitución de M. Hernández; República del Brasil 26, de G. Pedrearias y Cía.; Ulacia esq. a B. Ramos, de V. Villacia.

Se han rechazado: D. Velázquez entre Ampiro y Recurso de M. Barbapon; Trespalacios y M. Pruna, de J. Alemán; Rodríguez 6, de V. de la Torre, Santa Teresa 30, de E. Taillefer; 17 esq. a 24 de S. C. Tuñón.

Dr. Gonzalo Pedroso

CIRUJANO DEL HOSPITAL MUNICIPAL DE EMERGENCIAS

Especialista en vías Urinarias y Enfermedades Venéreas. Cistoscopia y cateterismo de los uréteres. Cirugía de Vías Urinarias. Consultas de 10 a 12 y de 3 a 6 p. m. en la calle Avenida de la República 254.

Esperanza Fierros

PARTOS

Midwife. Levatrice.

Teléfono A-8937.

Edificio "Gener-Font"

San Rafael y Rayo.

Al sufrir una caída en su domicilio, se ocasionó lesiones de carácter menos grave, Josefa Gómez González, vecina de Fábrica núm. 14.

DR. P. M. SOUZA

Garganta, Nariz y Oidos. Hospitales de New York, Viena, Budapest. Habana. San Lázaro 226, de 2 a 4.

TRAJES DE VERANO

Muselinas desde	$12.50 a $16.50
Ecuatoriales „	$16.50 a $23.50
Granités „	$14.50 a $18.50
Gabardinas „	$16.50 a $30.50
Crasch de Lino	$ 7.95
Dril Imperial	$ 8.00
100 D. Legítimo	$ 14.50
"Taylor" 100 S	$ 23.50
Pantalones de Franela Inglesa	$ 7.95

Tenemos el traje que usted necesita, al precio que a usted le conviene.

La Casa Americana

GALIANO 92, entre San Rafael y San José

TELEFONO A-3617

Conferencia del Partido Sufragista

El Domingo 23 del actual dará principio el "Partido Nacional Sufragista", una serie de conferencias a las 9 y media a. m., en el Cine Lira, Industria y San José.

En la primera hablará la Presidenta del "Partido", señora Amalia E. Mallen de Ostolaza, una conocida doctora en Derecho y el Sr. Montó, que disertará sobre "La Mujer y la Paz Universal". Habrá también varios números de música.

DOS LADRONES HAN SIDO ARRESTADOS

Los sorprendió la Judicial operando en nuestra ciudad

JOVEN DESAPARECIDA

Una denuncia por estafa y otra por amenazas. Hurto

El subinspector de la Policía Judicial señor Máximo Pérez y los agentes Galguera y Herrera, arrestaron ayer en la esquina de Muralla y Aguacate, a Ernesto Aquino Cuéllar, de 27 años, vecino de Egido 93 y a Enrique Martínez Gutiérrez o Antonio José López, de 25 años, de igual domicilio. Estos sujetos penetraban y salían de distintas casas de la calle de Aguacate, por lo que se les hicieron sospechosos a los policías, quienes procedieron a detenerlos, registrándolos y ocupándoles un corta hierro y una lima, grande, instrumentos dedicados al robo, que utilizan para abrir las puertas de las casas.

ESTAFA

Enrique Revilla, abogado y con bufete en esta capital, denunció en la Judicial, a nombre de la sociedad R. Dussac y Compañía, que Antonio Moreno, establecido en Jesús del Monte 727, recibió mercancías para su venta en comisión, valoradas en unos 525 pesos, disponiendo de dicha cantidad una vez que vendieron las mercancías.

DESAPARECIO LA JOVEN

Estela Bisbal Vento, vecina de Manrique 69, dió cuenta en la Judicial que su hija Generosa Corrales, de 18 años de edad, de tez muy blanca, con los cabellos y ojos negros, que además tiene como señas particulares un lunar en la mejilla izquierda y junto a la boca, desapareció de su domicilio desde el martes pasado y como no tiene pretendiente alguno teme le haya ocurrido alguna desgracia.

AMENAZAS

Dolores Hernández Domínguez, vecina de Maloja 99, participó en la Judicial que una mujer nombrada Eloísa Morejón, vecina de Manrique 183, constantemente la viene amenazando con picarle la cara debido a que ella vive con un hombre llamado Félix Hernández, por cuyo motivo teme lleve a vías de hecho tales amenazas.

Concierto a las 10 a. m., Mañana

Lo ofrecerá la Orquesta Filarmónica, en el Nacional

El domingo día 23 a las diez de la mañana dará la Orquesta Filarmónica en el Teatro Nacional su concierto ordinario correspondiente a este mes. Será el último de la Sección de Música de la Hispano Cubana de Cultura, ya que ambas instituciones han rescindido el convenio que entre ellas existía, a fin de encauzar mejor las actividades de cada cual, sin por eso afectar en nada las buenas relaciones que siempre ha habido entre ellas. Oportunamente se harán públicas las nuevas condiciones para disfrutar de estos conciertos.

En el del próximo domingo día 23 la Orquesta bajo la dirección del Maestro Sanjuán presentará a un novel compositor cubano, discípulo de aquel, con quien se ha enriquecido la pléyade de los cultivadores de nuestros temas vernáculos: Pedro Menéndez. Titúlase su obra Tríptico Cubano y comprende estos números Paisaje, Canto Africano y Rumba.

Tríptico Cubano va en la primera parte del programa con" En las estepas del Asia Central" de Borodine y "La Princesa Lejana de Tscherepnin.

En la segunda parte la bellísima Quinta Sinfonía de Beethoven.

La taquilla del teatro se abrirá al público.

HIPERTENSION ARTERIAL

(Tensión arterial alta)

DR. A. DIAZ ALBERTINI

DR. M. AURELIO SERRA. DR. J. RODRIGUEZ PEREZ

Consulta en conjunto, con todos los modernos adelantos, para tratar esta enfermedad.

MARTES, JUEVES Y SABADOS, DE 5 a 7

CALLE B No. 10, ENTRE 5 y 7. — TELEFONO F-1953.

DR. F. R. TIANT

LUNES MIERCOLES VIERNES — Director del Instituto: Joaquín Albarrán — Especialista del Sanatorio Covadonga — Enfermedades de la Piel y Venéreas — CONSULTAS De 3 a 5

TELEFONO M-3657 — CONSULADO Núm. 90, altos.

VINO DE CAFEINA HOUDÉ

Antineurasténico

Estimulante del Sistema muscular

Convalecencia

Influenza

Poderoso Tonico General

DOSIS:

De 3 á 6 cucharadas comunes por dia

DEPÓSITO GENERAL:

Laboratorios HOUDÉ,

9, Rue Dieu, París

CASOS Y COSAS

ALLA EL

"El Ministro", mi barbero
—un barbero titular
que no porque tenga título,
del oficio sabe más—
me dice todos los días:
"Hombre, querido Acebal,
nómbreme en **Casos y Cosas**,
que Dios se lo pagará."

Yo no sé por qué razones,
esta es la pura verdad,
quiere este fígaro docto
en mis versos figurar;
pero es el caso que siempre
suplicándomelo está.

Ayer, mientras me pelaba,
le dije: Lo haré con tal
de que me digas ahora
un chiste de calidad
para tener un pretexto
para tu nombre citar,
pues, si no, van a creerse
que lo hago con el afán
de anunciar la barbería
donde trabajando estás.

Y él me respondió al instante:
"No, mire, amigo Acebal:
yo, a la verdad, no le puedo
ningún chistecito dar;
pero si quiere un consejo
muy conveniente, allá va:
si entra en una barbería
donde dos barberos hay,
pélese con el que tenga
cortado el pelo más mal,
porque lo ha pelado el otro
con toda seguridad."

"¿Ya tú ves—le dije entonces—
así te puedo nombrar
y decir que el chiste es tuyo,
y si te matan... **el rait.**

Sergio ACEBAL.

UNA NUEVA RAZON SOCIAL FORMADA

Es la Ussia y Compañía, S. en C., dedicada al giro de calzado

Por escritura otorgada ante el Notario de esta ciudad doctor José B. del Cueto y Fernández, se ha constituído la nueva sociedad de Ussia y Ca., S. en C.

Esta firma, como su antecesora, se dedicará a la venta al por mayor de toda clase de calzado, habiendo extendido sus negocios a la fabricación y patronaje.

Forman parte de esta sociedad, como socios gerentes el Sr. Juan P. Ussia y Aedo y la señorita Josefina Ussia y Aedo, y como comanditaria la señorita Carmen Ussia y Aedo.

DINERO

SOBRE ALHAJAS

Vea la calidad y precio de nuestras prendas.

LA REGENTE

Neptuno 39. Teléfono A-4378.

Cuando su Nene Se resfría, frótele en la garganta y pecho **VICKS VAPORUB**

OBRA DE 2 MODOS A LA VEZ

Dr. L. F. Rodríguez Molina

CIRUJANO DEL HOSPITAL "CALIXTO GARCIA"

Profesor Titular de Enfermedades de los Vías Urinarias de la Universidad de la Habana.

Consultas de 10 a 12 de la mañana y de 4 a 6 de la tarde.

LA MAYOR

32 EDIFICIOS

600 EMPLEADOS

SARRÁ

DROGUERIA

ABIERTA TODOS LOS DIAS

TODA LA NOCHE LOS MARTES

FARMACIAS DE TURNO

SABADO

Calle y número	Teléfonos
HABANA	
Crespo y Refugio	M-4688
Padre Varela 117	M-4659
Bernaza esq. a Obispo	A-1235
Paula 53	M-5462
Gral. Carrillo y Aramburo	U-6902
Gral. Aranguren y Condesa	M-4516
Máximo Gómez 363	M-4785
Zenea y Raimundo Cabrera	M-4684
Salud 46	M-5440
Ave. de Italia 129	A-2171
Finlay 115	U-6712
Ave. de Menocal y General Carrillo	U-6890
General Aranguren y Aguirre	M-4540
Enrique Villuendas y Perseverancia	M-5020
Máximo Gómez 412	M-5371
Barnet y Rafael Martínez Alonso	M-5353
Merced 92	M-4401
Aguila y Vives	M-4379
Ave. República 265	U-6822
Ave. de Menocal 72	U-6741
Padre Varela 19	U-6855
Esperanza 57	M-4034
Máximo Gómez 128	M-4988
Ricla 15	M-4710
Hospital y Jovellar	U-6630
Luz y Compostela	
Padre Varela 110	M-4771
Ave. de Menocal 40	M-5057
Oquendo y V. Muñoz	U-6803
Cárdenas 55	A-2633 M-4501
VEDADO	
Calle 19 núm. 261, entre E y D	F-6030 y F-6113
Calle 12 y 21	F-6172
Calle 5 núm. 40	F-5872
Calle C Nº 147, entre 15 y 17	F-6138
Zapata entre A y B	F-6065
Ave. de Wilson 20	F-6224
Calle 23 número 393 esquina a 4	F-6130
Calle 26 entre 25 y 27	F-6164
VIBORA	
10 de Octubre y Ave. de Acosta	I-7679
10 de Octubre y Estrada Palma	I-7756
Dolores y 15, Reparto Lawton	I-7471
Santa Catalina 61	X-2317
Calzada 1 0de Octubre y Atlanta	I-7215
Juan Bruno Zayas y Vista Alegre	I-7730
JESUS DEL MONTE Y SANTOS SUAREZ	
Libertad y Juan Delgado	I-7584
10 de Octubre 367	I-1492
Sta. Emilia y Durege	I-7658
10 de Octubre 118	M-5303
Lacret 20	I-7262
10 de Octubre 267	I-7795
LUYANO	
Fernández de Castro y Concha	X-2202
Llacia y Carretera de Güines	X-2289
Fdez. de Castro 121	I-7452
CERRO	
Calzada del Cerro 815	I-7272
Moreno 40 letra B	I-7410
Falgueras 15	I-7734
Calzada del Cerro 891	I-7342
Florencia y San Quintín	I-7585

NOTA:—Este grupo deberá prestar el servicio público todo el día y la noche de los domingos siguientes: Enero 19; Marzo 2; Abril 13; Mayo 25; Julio 6; Agosto 17; Septiembre 28; Noviembre 9; Diciembre 21, de 1930.

EXCEMICIDA

MADAME SENTOURE

Maravillosa pomada francesa infalible para eszema, herpes, peoriasis, ácido úrico, etc. Poderoso específico para llagas, úlceras crónicas. ¡Curas asombrosas! Venta. Sarrá, Johnson, Taquechel. Depósito: Máximo Gómez 412. Dr. Morist.

M.E.C.D. 2016

Poland Water
(AGUA POLAND)
siempre pura y saludable. Completa una buena comida.
Depositarios y Distribuidores:
GALLARETA Y Cía., S. en C.
Mercaderes Núm. 13.—Habana.

USE
La Nueva Hoja
Reico
SOLINGEN MARCA REGISTRADA
MAGNETICA
DISTINTA
de todas las demás.
Pida Muestras
Distribuidores:
KUHLER & CORTINA
S. en C.
Villegas 110. Apartado 2035.
HABANA.

¿TOSE?
PRUEBA GRATIS
ALQUITRÁN
Legítimo de
PINO POR SARRÁ
Sólo una muestra a cada persona mediante la presentación de este periódico, en la Droguería Sarrá, mañana

LAS ENFERMERAS TOMARAN UN CURSO PARA ATENCION ESPECIAL DE NIÑOS

Se edificará un pabellón en el Instituto "Santos Fernández" para servicio clínico de niños. La Comisión de Maternidad

Bajo la presidencia del Dr. Francisco María Fernández, Secretario de Sanidad y Beneficencia y actuando como Secretario el doctor López del Valle y con asistencia de las señoras Angela Elvira Machado de Obregón, María Seva viuda de Herrera, Juana Cano de Fonts, Mina Pérez Chaumont viuda de Truffin, Ofelia Rodríguez Arango de Herrera, Lila Hidalgo de Conill, Antonia Prieto de Calvo y el doctor Domingo F. Ramos, se reunió en el Salón Marfil del tercer piso del Palacio Presidencial la Comisión Nacional para la Protección de la Maternidad y la Infancia.

El doctor Fernández da cuenta del estado en que se encuentran las obras del Instituto de Homicultura «Nena Machado«, de la ciudad de Matanzas, obras que ya están terminadas y cuya inauguración será en breve.

Se concede un crédito de 15.000.00 pesos para edificar un pabellón en la planta alta del Instituto «Doctor Juan Santos Fernández, del Hospital Nacional General Calixto García, para establecer en el mismo un servicio clínico para los niños que padezcan de la vista y que funcionará en combinación con las consultas externas que se establecerán.

Se vota un crédito de dos mil pesos para la alimentación y vestuario de los niños de las Escuelas que dirige la señorita Aurelia Aróstegui.

Celebran un cambio de impresiones las señoras Machado de Obregón e Hidalgo de Conill y los doctores Fernández y López del Valle, sobre el problema que se relaciona con el porvenir de la mujer cubana. Se trata de que por el Instituto Finlay se organicen cursos especiales para las enfermeras graduadas que deseen hacer estudios sobre la asistencia y cuidado de los niños en las creches, asilos, hospitales y servicios privados y otro curso para aquellas señoras y señoritas que aspiren a emplearse en el seno de las familias para el cuidado higiene de los niños y su adecuada dirección, «particular éste de gran trascendencia pues así se evitará que personas incultas, sin la necesaria preparación tengan a su cargo niños y les inculquen falsas creencias, ideas de superstición y no sepan orientarlos en la vida por los caminos salvadores de la higiene. Estas damas especialmente preparadas para el cuidado higiénico de los niños están llamadas con el tiempo a sustituir a las niñeras o manejadoras y, además, a las que se les confía el cuidado de los niños en la edad primera de la vida sin que tengan los conocimientos necesarios para ello».

A este efecto se acordó lo siguiente:

Primero: comisionar al doctor López del Valle para que redacte el plan de estudios y enseñanzas prácticas para esas dos categorías, la técnica especializada de las enfermeras y la primaria para las que van a atender solamente niños sanos.

Segundo: A moción de las señoras Machado de Obregón e Hidalgo de Conill, se acuerda ampliar la Escuela de Enfermeras del Hospital General Calixto García para alojar a las enfermeras que tomen el curso de especialistas en la asistencia de niños.

Tercero: A moción del doctor Fernández se acuerda que la Secretaría de Sanidad y Beneficencia tan pronto como existan enfermeras diplomadas por el Instituto Finlay como especializadas en la asistencia de niños, sean preferidas al cubrirse los cargos de enfermeras en las instituciones para la asistencia de niños sanos y enfermos.

El doctor Ramos muestra los planos de la ampliación de la Clínica para Mujeres «Dr. Francisco M. Fernández», que en breve serán terminadas y los planos y memorias preparados por la Secretaría de Obras Públicas para la edificación del Pabellón de Niños y de Mujeres embarazadas y demás servicios que se denominarán «Angela Elvira Machado de Obregón« y que con la Clínica «Francisco María Fernández» formarán parte del Instituto Panamericano de Eugenesia y Homicultura en el cual se ofrecerán estudios de homicultura y eugenesia.

Se acuerda que el próximo martes, a la once de la mañana, se visite el Hospital de Maternidad de la Habana. «Dr. Enrique Núñez», por invitación de su director el doctor Julio Ortiz Cano.

Por último se acuerda comisionar a la señora Angela Elvira Machado de Obregón para que confeccione el presupuesto de gastos para equipar la creche que se abrirá en el pueblo General Machado, en un edificio donado por el señor Presidente de la República.

LAS PENSIONES PARA VETERANOS

Expedientes que fueron ya aprobados por la Hacienda

Relación de Expedientes de pensiones a Veteranos, aprobados por la Sección de Pensiones y Jubilaciones de la Secretaría de Hacienda, el día quince del corriente mes:

Leocadio Gómez, s.o.a., soldado, $300.00; Eugenio Viamontes y Freire, soldado, $300.00; José Calazán Galán y Aguilera, soldado, $300.00; Pascual Illa Aguilera, soldado, pesos 300.00; Mauricio Ramírez Milán, soldado, $300.00; Félix Martínez Godales, soldado, $300.00; Juan Francisco Enrique, s.o.a., soldado, $3.00.00; Vicente Pardo Quintana, soldado, $300.00; Jesús Timoteo Céspedes y Sánchez, c/p. Jesús Céspedes y Sánchez, soldado, $300.00; Silvestre Carbonell, s.o.a., soldado, $300.00; María Juliana Orfila Izaguirre y Valdés y Serafina del Pilar Torres y Cerdá, viuda e hija del Alférez Camilo Torres y Romero, $540.00; Eutimio Cedeño Tejeda, hijo del sargento segundo Antonio Cedeño, $315.00; Leocadio Moronta y Ceballos, madre del sargento segundo Adrián Severino Moronta, $315.00; Francisco de la A y Canuta Terrero y Ortíz, hijas del soldado Ramón Terrero, $225.00; Aurora Riverón Mariño, madre del soldado Juan Eusebio Fornaris Riverón, $225.00; Pablo Ramón, María del Carmen Manuela Petronila, Isabel María, Aurelia María y Zoila Estrella Justina Paz y Benedico, hijos del soldado Eusebio de la Paz y Paz, $112.50; Francisco Pacheco y Céspedes, capitán, $1,000.00; Estanislao Garrido, alférez, $720.00; Miguel Rol y Colás, c/p. Miguel Bartolomé Rol y Colás o por Miguel Arcángel, sargento primero, $480.00; Severino Toledo Toledo, sargento segundo, pesos 420.00; Alejandro Cardosa, sargento segundo, $420.00; Santiago Utria, sargento segundo, $420.00; Cándido Avila y Hernández, cabo, $360.00; Severina del Rosario Pino y Trujillo, c/c. Teófila Pino y Trujillo, soldado, $300.00; Lao Argüello y Gainza, soldado, $300.00; Ramón Flores Ramírez, soldado, $300.00; Diego Echemendía y Fonseca, soldado, $300.00; Valentín Sardiñas y Sardiñas, soldado, $300.00; Flores Orbea y Sarduy, soldado, $300.00; Fidencio Elías García, soldado, $300.00; Sabino Padrón González, soldado, pesos 300.00; Felipe Hernández y Gómez, soldado, $300.00; Ramón Bruno de Jesús Silva Pérez, conocido por Jesús Silva Pérez, soldado, pesos 300.00.

Sra. Carmen Avilés Viuda de Castillo

Tuvo efecto en la tarde de ayer el sepelio de los restos de la señora Carmen Avilés Viuda de Castillo, residente en la casa calle H. número 124, entre 13 y 15 Vedado.

Fué un acto imponente. Un cortejo numerosísimo y selecto siguió el carro fúnebre hasta el Camposanto, haciendo patente el inmenso pesar que la desaparición de la distinguida dama ha causado en la sociedad habanera que la estimaba profundamente y apreciaba en alto valor sus bellas dotes personales.

Presidian el duelo sus hijos Concepción, Hilario, Urbano, José y Manuela del Castillo Avilés y sus hijos políticos Joaquín Bosch y Avilés; Antonio Saya y Xarau y Araceli Díaz del Castillo.

La Secretaría de Obras Públicas estuvo representada por numerosos jefes de Departamentos y cientos de empleados, compañeros de Hilario del Castillo que ocupa el cargo de Director General.

Nuestro Director Dr. José I. Rivero, estuvo representado por D. Vicente Loriente, a quien acompañaron numerosos empleados de este periódico. En el DIARIO DE LA MARINA la desaparición de la señora Viuda de Castillo ha producido honda impresión. Urbano, uno de los amantísimos hijos de la extinta es nuestro compañero de Redacción, redacta la Sección de "Vibreñas". Su gran dolor lo compartimos todos.

Va con estas líneas la expresión de nuestro pésame para todos los familiares de la desaparecida, por cuyo eterno descanso hacemos votos al Altísimo.

DINERO
SOBRE ALHAJAS
Vea la calidad y precio de nuestras prendas.
LA REGENTE
Neptuno 39. Teléfono A-4376.

En Memoria del Dr. A. del Cueto

Fué un sentido homenaje de afecto al eximio jurista

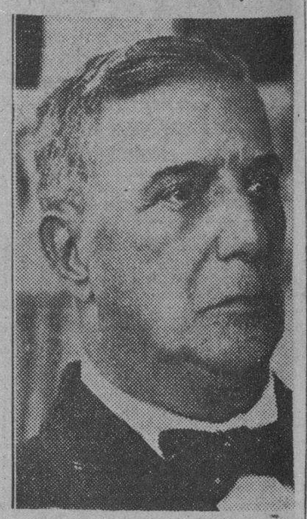

Como hubimos de anunciar oportunamente, la Asociación de Estudiantes de Derecho quiso fuese en el día 19 —tantos años celebrado jubilosamente en torno al queridísimo Maestro universitario— ofrecido un homenaje a la veneranda memoria del doctor José Antolín del Cueto, recientemente fallecido.

El acto quedó cumplido fiel a ese reverente deseo estudiantil en la velada que tuvo —la noche del miércoles pasado— por marco el recinto del Aula Magna, donde tantas y tan señaladas muestras de su saber diera el inolvidable Profesor.

Apremios naturales de espacio nos fuerzan a sintetizar la referencia de la edificante solemnidad, en la que ocuparon el estrado presidencial el señor Rector del Alma Mater, el señor Decano de la Facultad de Derecho Dr. Ricardo Dolz, el Dr. Antonio Sánchez de Bustamante, el Dr. Fernando Sánchez de Fuentes y el Presidente de la Asociación de Estudiantes de Derecho Sr. Luis Botifoll y Gilpérez, con asistencia de una nutrida falanje de alumnos y ex-discípulos del querido doctor Cueto.

El doctor Dolz inició el acto, explicando —como él sabe— la significación del homenaje, en el que se veían fundidos Profesores y Alumnos universitarios, identificados en el común sentimiento que los congregaba allí.

A nombre del alumnado hizo uso de la palabra el señor Natalio Chediack, luego de escuchar la concurrencia un sentimental "Solo de violín" por el señor Enrique Stable y Muñoz, finalizando la velada por el discurso del Dr. Fernando Sánchez de Fuentes, saturado de rendida afectuosidad y admiración al viejo Maestro, que lo fué de tres generaciones de cubanos y que tan destacadas posiciones alcanzó en el Foro y en la Magistratura cubana, dejando un vacío en el Alma Mater y en el alma de cuantos lo conocían.

Epilogó esta velada el Himno Universitario, quedando —una vez más— patentizado que hondos afectos se guardan para la memoria del doctor Cueto, q. e. p. d.

HOMENAJE A DIAZ SILVERA EN LOS SALONES DE LA "ASOC. DE LA PRENSA DE CUBA"

Se le impondrá una medalla de oro para conmemorar sus bodas de plata con el periodismo y se le ofrecerá una cena, el día 27

La "Asociación de la Prensa de Cuba" en la reunión de su Junta directiva, por unanimidad, acordó ceder sus salones para un merecido homenaje a nuestro distinguido compañero de labores Srñ Amado Díaz Silvera, enocasión de cumplirse en este mes, 25 años de su ingreso en las filas del periodismo en cuyo cuarto de siglo ha permanecido laborando como diarista infatigablemente, siendo acaso uno de los que por más tiempo ha estado y está en servicio activo en nuestras filas. El acuerdo fué suscrito por las más relevantes personalidades de la Directiva de la decana de las instituciones periodísticas de Cuba y comunicado a nuestro compañero por medio de una expresiva comunicación que trajeron afectuosos amigos.

2.—Dicho acto consistirá:

a) Imposición de una Medalla conmemorativa, en oro, que deberá llevar la siguiente inscripción:

«La Asociación de la Prensa de Cuba a Amado Díaz Silvera en sus bodas de plata con el periodismo 1930.

b) Una cena modesta como complemento del acto a celebrar.

3.—La medalla le será impuesta a Amado Díaz Silvera por el Presidente de la Asociación de la Prensa, en horas de la noche del propio día 26, jueves del actual.

Inmediatamente se dejó constituida la Comisión Organizadora del Homenaje en la forma siguiente:

COMISION ORGANIZADORA

Presidente de honor: Señor Wifredo Fernández Vega; doctor José I. Rivero Alonso; doctor Ricardo R. Lancis; doctor Rafael María Angulo.

Presidente efectivo: Doctor José E. Perna.

Vicepresidentes: Doctor Carlos M. Palma; señor Modesto Morales Díaz doctor Juan Antigas y doctor Pedro S. Núñez.

Secretario: Julián del Rey Lanés.

Vicesecretarios: León Brunet Ramírez e Higinio Medrano.

Tesorero: Martín E. Leunda.

Vicetesoreros: Antonio Martín y Juan Corso Príncipe.

Vocales: Doctor Antonio Iraizoz, doctor José R. Gutiérrez; de la A. de la Prensa; Miguel A. Tamayo y Gustavo Rey, de El Mundo; doctor Lorenzo Frau Marsal y Ricardo Villares de DIARIO DE LA MARINA; Pedro M. de la Concepción y doctor Gustavo Herrero, de El País; Mariano P. de Acevedo y Juan Prohias, de Heraldo de Cuba; Sergio Carbó y Salomón Ferrufino, de La Semana; Antonio Pardo Suárez y Sebastián Martí, de La Lucha; doctor Isaac Alvarez del Real y A. Potts, de El Comercio; Alfredo T. Quilez y doctor Emilio Roig de Leuscherig de Carteles; Aldo Baroni y Jesús J. López, de Crítica; Pedro Osorio y Máximo Lavielle, de Mercurio; Miguel Angel Quevedo y Pierre de Ramos, de Bohemia; J. Quintana y Victor Hugo Tamayo, de La Semana Cómica; Alfredo Santiago, de Heraldo Comercial; Martín Pizarro, de La Política Cómica; Saturnino Escoto Carrión, de La Voz de la Razón; Julito Gaunaurd y Ramón Arroyo, de Karicato; Manuel Galisuainz de Diario Español; José M. Muzaurrieta, de Sucesos; Antonio Otamendi, de El Popular; Oscar San Pedro y A. Pedroso, de El Sol de Marianao; Jorge Lauderman, de La Caricatura, doctor Santiago C. Rey y Juan de Luis Puñal, de La Revista Política.

AGRADECIDA
La niña dueña de "Popy" agradece muchísimo la devolución del perrito perdido. Reconoce la eficacia del anuncio en este periódico.

NOMBRAMIENTOS EN AGRICULTURA

Un auditor de contabilidad con el carácter de interino

Por Resolución del señor Secretario de Agricultura, fueron nombrados los señores Horacio Masso y Canton, con el carácter de interino, Auditor de Contabilidad y Material de dicha Secretaría y Manuel Alcántara, Auxiliar clase-D-(Ordenanza) de la propia Secretaría.

El vigilante 1485 acusó a Augustin Landín Rodríguez, chofer deel auto número 39031 de haberle faltado al respeto al requerirlo en Zulueta y Animas.

En Amistad y San Rafael Chocaron los automóviles 48746 y 7493, que eran manejados por Aurelio Castro San Juan y José Serrano Loera, respectivamente, recibiendo averías las dos máquinas

NO SE DEJE DAR CARETA
que ya pasaron los Carnavales. En fino, extrafino, superfino—como quiera usted llamarle—no hay nada que se parezca siquiera a
DELICIAS DE La Gloria
Pruébelos todos y pruebe éste. Así se convencerá usted mismo.
Igual calidad sólo puede hallarla en los
OVALADOS La Gloria

FERROCARRILES UNIDOS DE LA HABANA
TREN ESPECIAL
y
BOLETINES DE IDA Y VUELTA
a
CANO
Todos los Viernes, desde el 28 de marzo hasta el 18 de abril, para concurrir a los servicios religiosos que se celebrarán allí en honor de Jesús Nazareno.
Desde Estación Central (Habana) $0.25
Luyanó y Víbora $0.20
El tren especial donde serán válidos estos boletines saldrá de Estación Central a las 5.02 P. M., regresando del Cano a la terminación de las fiestas.
LA ADMINISTRACION.

ANUNCIESE EN EL "DIARIO DE LA MARINA"

UN GRANITO DE ARENA EN LA OBRA DE REDENCION DE LOS QUE SUFREN

Así comenzó su conferencia ayer por radio el Dr. López del Valle, sobre la campaña de la Liga contra el Cáncer

Desde la estación radiotrasmisora de la Cuban Telephone Company, C. M. C., el doctor José Antonio López del Valle, Catedrático de Higiene Pública y Legislación Sanitaria y Presidente del Instituto Finlay, pronunció ayer por la mañana, a las once, una interesante conferencia de propaganda sobre la campaña que viene haciendo en toda la República la Liga Contra el Cáncer.

A continuación el texto de la conferencia:

Debes poner un "granito de arena" en la obra de piedra y un "pedazo del corazón" en el noble empeño de redención de los que sufren!

LOPEZ DEL VALLE

Amigo Mío:

La Liga contra el Cáncer llama a las puertas de tu bolsa, vía del corazón. Necesita de tu óbolo para continuar su generosa, benéfica, provechosa labor de "curar", aliviar, consolar, atender y educar a los pobres cancerosos, especialmente a los "cancerosos pobres".

Esa Institución, constituída por altas y muy valiosas representaciones de la Sociedad Cubana, por personas altruistas y buenas, que dedican una parte de sus actividades a evitar, curar y aliviar ajenos dolores, sabe bien, por estar a diario en contacto con los atacados de cáncer, cuales son sus necesidades, cuales sus angustias, cuales sus ansias, sufrimientos y tristezas infinitas. La Liga, con gran previsión, da la voz de alerta, con una propaganda útil, con sabias enseñanzas para que acudan prestos al médico, los casos dudosos, los incipientes, para el diagnóstico precoz del cáncer y "sorprender" a esa enfermedad en sus síntomas primeros y poder atacarla con ventaja. Divulga los principios de la ciencia, en la tarea de utilidad suma, de enseñanza higiénica popular, base de toda profilaxis. A ese efecto, instruye al público en lo que es el cáncer, como se inicia, cómo se cura, cómo se evitan sus estragos tremendos, cuando se le presta atención médica desde sus comienzos.

Médicos eminentes, especializados en la materia, con larga y bien probada práctica e indiscutible competencia, prstan su concurso capital y decisivo en esta obra, ofreciendo sus servicios tan valiosos como desinteresados en esa obra de educación, de atención y de asistencia a los que demandan su concurso, siempre noble y generoso. Se dan consultas gratis a los "sospechosos" o confirmados de esa enfermedad. Por medio de conferencias, carteles, folletos y demás medios de palabra hablada y escrita, se instruye convenientemente al pueblo, en lo que debe hacer ante un caso sospechoso o confirmado de cáncer y se facilita, también, sin costo alguno para el enfermo, los recursos para su mejor asistencia.

Acoge, bajo el Patronato de la Secretaría de Sanidad y Beneficencia y con los elementos poderosos que celosamente ésta proporciona con mano amplia, a los que tienen que guardar cama, a los que requieren tratamientos especiales, a los que precisa atender en la Clínica, facilitándoles alojamiento confortable, asistencia esmerada y cariñosa en el espléndido y bien dotado Instituto del Cáncer, verdadero modelo entre los de su clase.

Es toda una hermosa y completa obra de previsión, de ciencia, de amor, en la que toman parte afanosos, decidido, esos cruzados del bien, que consagran energías, alientos, recursos y ternuras para la más científica y piadosa asistencia de los cancerosos.

Esos efectivos y prácticos bienhechores de la humanidad, llevan en sus nobles corazones, manantiales inagotables de amor por sus semejantes y en sus cerebros privilegiados, la luz, la conciencia del bien que realizan, de los fines de la campaña que con tanto convencimiento científico llevan a cabo. Pero ellos saben que podrían llegar a más. Conocen el problema del cáncer en sus múltiples, variados y complejos aspectos y lo han considerado en toda su amplitud, tanto presente como futura. Se dan cuenta de todo el beneficio que realizan. Pero en sus almas, plenas de esa ansiedad de bien, queda un dolor: de lo que les falta por hacer! De la mayor cantidad de caridad y de ciencia que pudieran repartir, de contar con los elementos materiales para completar sus magnos, trascendentales, salvadores empeños! Hay que adquirir más radio, ampliar los servicios, proteger, amparar a más cancerosos!

Amigo mío:

Sabes ya de la existencia de esa Liga, constituída por cruzados del bien. Conoces de sus afanes y de sus propósitos encaminados a salvar a los que pueden serlo del Cáncer terrible y temible; a atender a los que gimen, padecen y sufren de esa cruel dolencia. Has advertido la labor rendida por esos benefactores que han cooperado con un Gobierno consciente de sus deberes, a la creación de Institutos, Dispensarios y Clínicas para cancerosos. Que prestan en tales centros de ciencia y de caridad su concurso generoso. Que por propia iniciativa han emprendido y sostenido con fé evangélica, hermosa cruzada contra una dolencia que azota, implacable, a la humanidad. Que han demostrado con hechos, en forma práctica, tangible, la bondad de sus doctrinas, su alteza de miras, lo fundado de sus teorías, lo efectivo de sus enseñanzas. Que han convertido, con su esfuerzo bien dirigido, en realidad, las más halagadoras promesas y que en una actuación firme, serena, perseverante, brillante, ejercen el sagrado ministerio de la piedad y de la ciencia!

Estás, pues, ante una Institución filantrópica que trabaja afanosa por el bien de los demás y para combatir una enfermedad que sabes de sus estragos. ¿Puedes permanecer indiferente, en actitud egoísta, con los brazos cruzados, ante generosidad tanta de los que forman esa Liga y ante las amenazas y los peligros del Cáncer?

No y cien veces no! Tienes que acudir en auxilio de esa obra, formar parte de la legión de los que no saben, de los que no pueden permanecer tranquilos ante las angustias de los que sufren, ante las desgracias de la humanidad. No! Tú eres bueno; pero tienes que demostrarlo. Recuerda que la Caridad es la virtud que más nos acerca a Dios y el Jordán que a veces si no borra, por lo menos atenúa los pecados. Felices los que pueden dar! El dinero cuando se ilumina con el sol de la caridad, luce brillante, como si estuviera bendito por Dios!

Amigo mío:

Abre tu bolsa, compra papeletas para la rifa organizada por la Liga contra el Cáncer. Pon tu "granito de arena" en la edificación de la casa que se sortea con fines tan benéficos y un "pedacito de tu corazón" en la obra de redención de los que sufren, que con ejemplar altruismo realiza la Liga contra el Cáncer!

J. A. López del Valle.

Pdtc. del Instituto FINLAY.

Iglesias Cartaya ha Sido Absuelto

El gran jurado de N. York no halló cargos contra él

Como lo esperábamos, se celebró el catorce de los corrientes ante el Gran Jurado de Nueva York, la vista del proceso seguido contra el joven villareño Armando Iglesias Cartaya, Corresponsal que fué de este DIARIO en Remedios, saliendo absuelto de la acusación que se le formuló al declarar el Magistrado Mr. Morris Koenig, que era inocente del delito que se le imputaba, y que sólo hubo reyerta o disputa en el precio de la mercancía que Iglesias quiso comprar al comerciante Mr. Jacob Eipstein, saliendo éste herido en la cabeza al reñir con Iglesias.

CORPORACION AERONAUTICA DE CUBA
AVIACION
VENGA A NUESTRAS FIESTAS DEL DOMINGO 23 DE MARZO.
La CORPORACION AERONAUTICA DE CUBA tiene el honor de invitarle al bautizo de sus hidroaviones Pinar del Río y Santa Clara, dedicados a viajes aéreos al interior de la República.
Actuarán como madrina del Pinar del Río la Sra. Angela Elvira Machado de Obregón y del Santa Clara la Sra. Regina Truffin de Vázquez Bello.
Le esperamos sin falta en el hangar de la Compañía, Desembocadura del Río Almendares, Puente Miramar, a las once de la mañana.
Pida noticia a los teléfonos A-0854 y FO-3226.

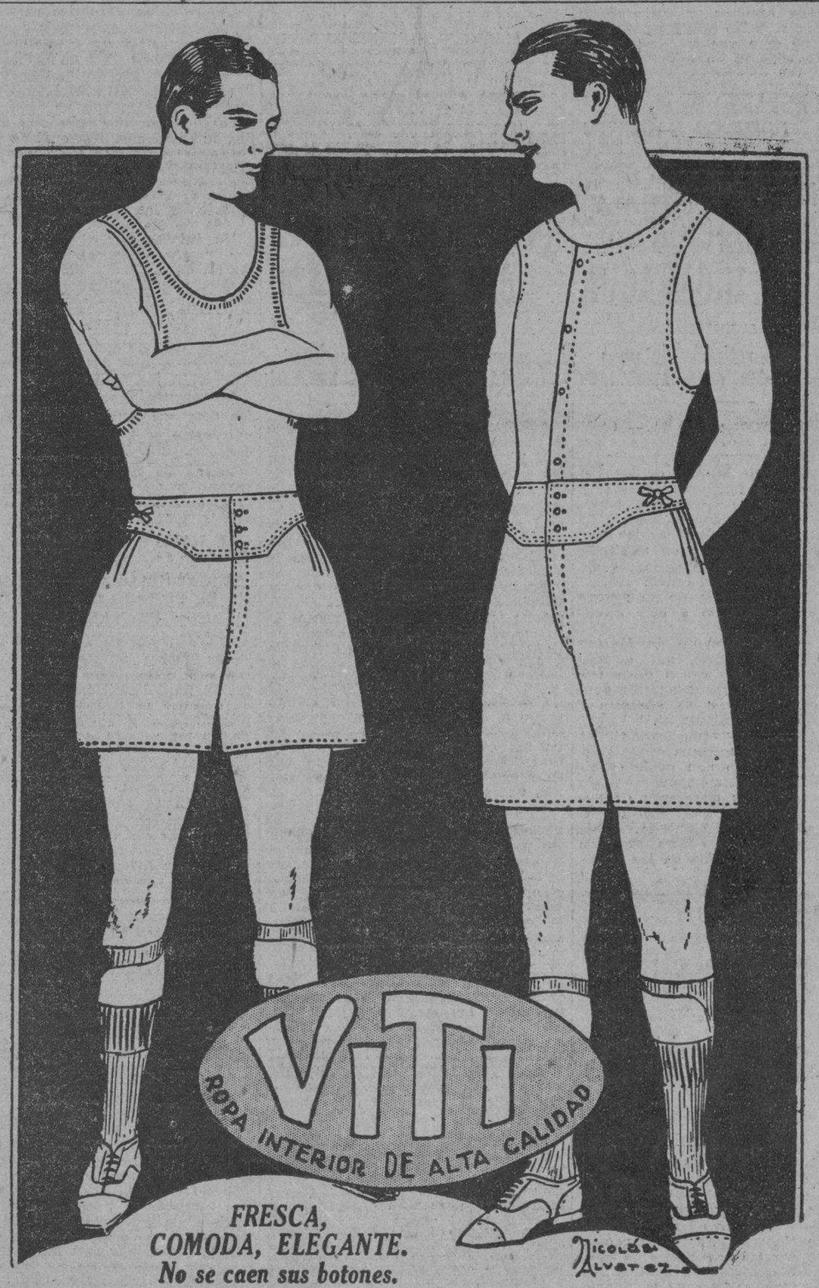

CONVALECENCIA
DEBILIDAD
ANEMIA
VINO Y JARABE
Deschiens a la Hemoglobina
Los Médicos proclaman que este Hierro vital de la Sangre es muy superior a la carne cruda, a los ferruginosos, etc. — Da salud y fuerza. — PARIS.

M.E.C.D. 2016

OLAYA HERRERA VA A PANAMA CON EL FIN DE RESOLVER CON ZALDUMBIDE EL "STATUS" ENTRE COLOMBIA Y ECUADOR

Con el fin de contrarrestar la merma en los ingresos de la Nación, el Gabinete colombiano aprobó muchas economías

DIVERSAS NOTICIAS DE LA AMERICA DEL SUR

Los marinos españoles del buque-escuela "Juan Sebastián Elcano", hicieron una ofrenda floral ante la tumba de Gálvez

BOGOTA, Colombia, Marzo 21. (A. P.)—El Presidente electo señor Olaya Herrera salió en dirección a Girardot, donde pernoctará, para recibir el homenaje de los elementos liberales de allí, y seguir viaje en aeroplano, el sábado hacia Barranquilla, y después hacia Panamá, a donde le lleva una misión especial del Presidente Abadía Méndez, consistente en entrevistarse allí con el Canciller del Ecuador, Gonzalo Zaldumbide, y dejar resuelta la reanudación de relaciones diplomáticas entre Ecuador y Colombia

El Ejecutivo ha dictado un extenso decreto reglamentando las carreras diplomática y consular colombianas, fijando las condiciones que deberán llenar los aspirantes.

El Gabinete aprobó hoy una serie de economías para el resto del año fiscal, con objeto de contrapesar la merma en los ingresos nacionales Entre aquelais están la supresión de dos mil soldados del ejército, la de ciertos elementos policiacos y la paralización de varias obras de importancia secundaria.

El sábado seguirá el estudio de las economías, hasta reducirse en cuatro millones de pesos los gastos de la nación.

LOS MARINOS DEL JUAN SEBASTIAN ELCANO EN LIMA

LIMA, Marzo 21. (AP.)—Los marinos españoles de polacra-goleta 'Juan Sebastián Elcano», buque-escuela de la marina de guerra de España, depositaron hoy una hermosa corona de flores naturales en la tumba de Galvez, a presencia del ministro de Marina y de buen número de jefes de la armada y del ejército, de una comisión de la Sociedad Española de Beneficencia y miembros de la Sociedad de Fundadores de la Independencia.

Terminado el acto de la colocación de la corona, se invitó a los marinos españoles a que visitaran la tumba donde reposan los restos de los tripulantes de la escuadra española que se batió contra los fuertes de El Callao el 2 de Mayo de 1866.

La comisión de la Sociedad de Fundadores de la Independencia depositó sobre el sepulcro de los marinos españoles una corona, pronunciando un discurso en el cual elogiaron el heroísmo desplegado por los españoles en el combate.

A continuación visitaron los marinos la Cripta de los Heroes, donde reposan los restos del almirante Grau, del coronel Bolognesi y de los heroes máximos de la guerra peruano-chilena.

FALSIFICADORES DE MONEDA ARRECTADOS EN EL BRASIL

RIO DE JANEIRO, marzo 21. — (AP). — Noticia de Sao Paulo dicen que han sido arrestados allí los suizos Gustavo Weyler y Walter Schindler y el alemán Alejandro Press, por falsificación de monedas. Se les encontró encima varios billetes de a cinco pesos falsos.

LAS LLUVIAS AISLAN LA CIUDAD BRASILEÑA DE PETROPOLIS

RIO DE JANEIRO, Marzo 21. (A. P.)—Petrópolis, la capital veraniega del Brasil, ha estado en obsoluto aislamiento durante 24 horas, por las lluvias, suspendiéndose el tráfico ferroviario y por carreteras. Los diplomáticos extranjeros residentes allí no pudieron venir hoy a Río.

Ha habido deslizamientos de tierra sobre la carretera principal pero se cree que el sábado se habrá reanudado el tráfico ferrocarilero.

Filipinas no es Campo Propicio Para Comunistas

Declaraciones hechas por el comisionado residente Osias

RUMORES DESMENTIDOS

Los dados por la rural sobre grave movimiento amenazador

WASHINGTON, Marzo 21. (AP.) —Camilo Osias, Comisionado residente de las Filipinas, dijo hoy que no cre que un movimiento comunista pueda ganar terreno en el Archipiélago.

Su declaración ha sido consecuencia de los despachos de Manila dando cuenta de que el General C. E. Nathorst, director de la Guardia rural, ha rendido un informe diciendo que existe un movimiento comunista que amenaza al Gobernador General Dwight F. Davis. Recomienda que se niegue el correo de las Filipinas al Congreso Obrero basándose en que están utilizándolo para fomentar huelgas, declarar boicots a los productos norteamericanos y diseminar propaganda comunista con la esperanza de alterar el orden.

«El sentimiento y la organización social de nuestras islas se fundan en el pequeño propietario», dijo Osias.

«El pueblo filipino no considera antagónicos al capital y al trabajo, sino que los cre elementos esenciales de la sociedad. Nuestro país es rural y agrícola, y como siempre hemos resuelto nuestro problema agrario no creo que los comunistas puedan prosperar en aquel ambiente», terminó diciendo.

EL SECRETARIO DE O. P. DE SANTO DOMINGO, DIMITIO

SANTO DOMINGO, Marzo 21. (A. P.)—El Presidente Rafael Etrella Ureña aceptó hoy la dimisión del General José Carmen Ramírez como Secretario de Obras Públicas y Comunicaciones, nombrando para sustituirle a Agustín Aristy.

En las montañas del Los Angeles Country Club, nevadas en enero y febrero, todos los años se celebran, cual en Suiza, competencias de tobogan, peligroso deporte alpinista lleno de emoción. En la foto aparece un grupo de entusiastas corredores, listos con sus trineos para lanzarse cuesta abajo por las pistas heladas.

Los Senadores y el Asunto de los Aranceles

Harán todo lo posible para que hoy mismo queden listos

PARA ENVIAR A LA CAMARA

Se trató de elevar la tarifa a los aparatos para sordos

WASHINGTON, Marzo 21. (AP.)—Los jefes del Senado anunciaron hoy que harían todo lo posible con el fin de que el proyecto de ley de aranceles quede totalmente aprobado mañana y se devuelva a la Cámara de Representantes.

Se considera dudoso, sin embargo, que estos deseos puedan realizarse.

El senador Watson, de Indiana, jefe republicano, dijo que las probabilidades de que tal cosa suceda se estudiarán mañana a las dos de la tarde y si entonces pareciera que el final del debate está próximo, intentará que el Senado se reuna en sesión permanente hasta disponer de la ley.

Mientras tanto las sesiones contínuas se prosiguieron hoy y el Senado discutió distintas partidas arancelarias. Sobre los derechos del petróleo volvió a tratarse por quinta vez y resultaron vencidos los que aspiraban a un aumento de los mismos.

Los ladrillos ordinarios para construcciones, que actualmente se hallan en la lista de productos cuya importación es libre en los Estados Unidos, han pasado a una de las partidas con un arancel de $1.25 el millar.

La coalición de demócratas y repubicanos independientes trataron de reducir el arancel a las planchas de cristal y lo lograron. Por su parte los republicanos independientes consiguieron aumentar los aranceles a la porcelana y al tungsteno.

Un intento por el senador Goff, republicano, de West Virginia, para lograr un aumento del arancel sobre los aparatos usados por las personas parcialmente sordas promovió la amenaza del senador Barkley, demócrata, de Kentucky, quien dijo que si tal pretensión se aprobaba solicitaría que se duplicaran los aranceles para las muletas.

Asegurando que se han aumentado los derechos para el instrumental quirúrgico y las medicinas, el senador Barkley exclamó:

'Ahora se trata de aumentar el arancel a los sordos y si tal cosa se hiciera habría que pensar en hacer lo mismo con los cojos.

La proposición de Goff fué desechada.

SE ESPERA QUE HOY TERMINE EL SENADO CON LA LEY DE TARIFAS

WASHINGTON, marzo 21. (AP). —Los líderes del Senado prometieron esta noche que mañana, sábado, se hará un último esfuerzb para aprobar la Ley de Tarifas. Los republicanos y demócratas no pudieron lograr está noche que la Alta Cámara se declara en sesión permanente, hasta dar fin a la fatigosa y larga ley.

Cuando se suspendió la jornada legislativa, se había dispuesto ya de muchas de las enmiendas pendientes, y por eso los líderes anunciaron que todo quedaba listo para acabar el sábado.

En Washington, el Comité que Estuvo en Haití

Elogios a las obras de los americanos en quince años

RENDIRAN UN INFORME

Eugene Roy en la presidencia hasta que haya elecciones

WASHINGTON marzo 21. —(AP) —Haciendo declaraciones en las cuales fueron alabadas las obras realizadas en Haití durante los últimos quince años por los representantes norteamericanos, la Comisión designada por el presidente Hoover para que investigara la situación en esta República regresó a esta ciudad anunciando que se propone a rendir un informe completo al Jefe del Ejecutivo acerca de lo que ha hecho en Haití durante la breve visita que hizo a aquel país.

En una nota dada a la prensa, la comisión que preside W. Cameron Forbes dice que ha quedado "particularmente impresionada con los expléndidos resultados que se han obtenido bajo la sincera y eficiente dirección del General Russell, cuya política contaba con la cooperación del Presidente Borno".

La nota fué entregada a la prensa después que el Presidente Hoover dijo a los periodistas que había recibido un informe preliminar de los comisionados acerca de sus actividades para establecer un gobierno provisional que tomará posesión el 15 de mayo, presidido por Eugene Roy, financiero haitiano.

El Presidente Hoover agregó que el presidente provisional haitiano permanecerá en el cargo hasta que se celebren elecciones el próximo otoño y s designe un nuevo presidente constitucional.

Después de una conferencia con Joseph P. Cotton, secretario interino de Estado, los comisionados manifestaron que inmediatamente empezarán a redactar su informe.

Diez Misioneros Católicos Están en Gran Peligro

Los comunistas chinos los tienen encerrados en Kanchow

SON NORTEAMERICANOS

Se ha ordenado el envío de tropas chinas a libertarlos

WASHINGTON, marzo 21. — (AP).— El departamento de Estado anunció hoy que ha recibido noticias de China informándole que 10 misioneros católicos norteamericanos se encuentran encerrados en Yanchow por los comunistas chinos. El anuncio se base en un telegrama enviado por un misionero llamado Young que está en Nananfum en el cual pide que se envien auxilios con toda rapidez.

En cónsul general norteamericano en Cantón informó al departamento que inmediatamente había tratado del caso con el gobierno local, el cual ordenó al general Liu de Nananfu que despachara tropas.

El Padre John J. Burke, secretario general de la Conferencia nacional católica, ha sido informado por el departamento que los Estado Unidos creen que no es conveniente a la seguridad de los misioneros que permanezcan al sur de Kiangsi sin la protección de los soldados chinos.

El departamento agrega que, aunque parece que la retirada de los misioneros no puede llevarse a cabo por el momento, sería conveniente que abandonasen ese territorio tan pronto como les sea posible hasta que haya seguridad para sus labores catequistas.

EL JURADO DICTARA HOY VEREDICTO EN LA CAUSA CONTRA DOHENY POR EL SOBORNO DE UN FUNCIONARIO PUBLICO

Se acusa al multimillonario de haber entregado cien mil pesos a Albert B. Fall para que le arrendase las reservas

DOHENY ATACADO DURAMENTE Y EXALTADO A LAS NUBES

Sin embargo, el defensor alega que no se hizo la concesión hasta que la Marina falló que era la mejor proposición

WASHINGTON, marzo 21. AP.—La acusación de que Edward L. Doheny sobornó a un funcionario del gobierno para obtener el arrendamiento de reservas petroleras será puesto mañana en manos de un jurado compuesto de nueve hombres y tres mujeres.

Durante dos dias se ha estado discutiendo el asunto por el abogado de Doheny y el magistrado William Hitz, del Tribunal Supremo del distrito de Columbia, difirió hasta mañana la entrega de sus instrucciones al jurado.

Durante los dos últimos dias el multimillonario ha asistido a las sesiones celebradas por el Tribunal y unas veces se ha visto combatido como autor de la entrega de 100 mil pesos a Albert B. Fall a fin de influir en él para que le arrendase las reservas petroleras navales de Elk Hill y otras alabado como un hombre sin mancha que prestó a un viejo amigo esa suma por que la necesitaba con urgencia.

El fiscal Owen J. Roberts dijo al jurado que las pruebas que ha presentado son más que suficientes para poner en duda que Doheny hubiera dado dinero a Fall con el propósito de atender a sus necesidades, sino más bien con el objeto de influir en su ánimo para que, como Secretario del Interior que era a la sazón, le concediera el arrendamiento.

"Nadie puede negar y nadie ha negado que la compañía de Mr. Doheny aspiraba a obtener el arriendo", dijo. "Y nadie puede negar que hubo un anticipo de $100.000 a Fall".

El abogado Frank J. Hogan consagró tres horas a explicar su tesis relativa a que el testimonio demostraba que el departamento de Marina había ordenado al del Interior que negociara el contrato de Pearl Harbor para depósito de gasolina para la armada, así como el arrendamiento que, según el gobierno, Doheny obtuvo por medio de soborno.

El contrato de Pearl Harbor contenía una clausula preferencial que daba a la Pan American Company de Doheny la preferencia en cualquier contrato de arrendamiento de la reserva petrolera naval de Elk Hills que le gobierno intentara llevar a cabo.

Hogan dijo al jugado que el laudo se dió despues que los funcionarios de la armada y los subordinados del departamento del Interior habian anunciado que era la mejor de las cuatro proposiciones que se habian sometido.

Fall —siguió diciendo— se hallaba "a dos mil millas de distancia" cuando se adcptó tal decisión. Los subornados se la telegrafiaron pidiéndole autorización para llevar a cabo el contrato, a lo que contestó que se hiciera siempre que el secretario Denby de la secretaria de Marina quisiera hacer el arriendo con la Pan-American.

"Ni una sola palabra se recibió de Fall —exclamó— excepto que se sometiera el asunto a Denby".

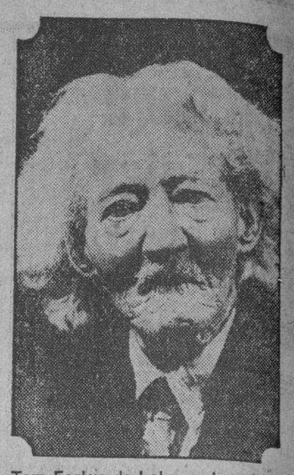

Tom Earley, de Lakewood, en Nueva Jersey, tiene el privilegio de ser, a los cien años de edad, bombero voluntario. No hay que decir que con esto bate todos los records de los Estados Unidos y del mundo, pues probablemente no habrá en la Tierra otro bombero más anciano.

La Liga de las Naciones Debiera Poder Disponer de un Ejército muy Potente y Numeroso Para ser Real y Efectiva

Sistema para constituir un ejército y una escuadra de orden internacionales, formados por las varias naciones

ESE CONVENIO EQUIVALDRIA A UN PACTO DE GARANTIA

Toda cuestión en litigio debiera someterse a un tribunal permanente, formado por representantes del mundo

NEW YORK, marzo 16. — S. T. (El "New York American" publica el siguiente último artículo de P. de Rivera.)

MADRID, febrero de 1930.— La Liga de las Naciones no será completamente efectiva mientras no disponga de un ejército, constituído con unidades de los países comprometidos en la gran obra de la paz, sujeto a las órdenes del Consejo y mandado por un general y un Estado Mayor internacionales.

Este ejército juraría no obedecer más que a su jefe, aunque esto no implicaría que las unidades necesarias sean mantenidas y preparadas fuera del país a que pertenezcan. Ese ejército sería un arma suprema para que la Liga de las Naciones pueda imponer sus decisiones.

La cuestión del desarme, o más bien, la tarea de fijar los armamentos de cada país, está actualmente sobre el tapete; y ello es esencial para la realización de mi programa.

Todas las potencias europeas, limitándonos, por ahora, a este continente, se obligarían a mantener en su territorio, y a su costa las fuerzas militares, navales y aéreas que le fuesen asignadas y especificadas por la Liga en cada caso, y ninguna de ellas podría movilizar, trasladar o utilizar esas fuerzas con finalidades internacionales mas que por orden y con el objeto que fije un Estado Mayor constituido y pues to a las órdenes de la Liga de las Naciones por el Tribunal de Justicia Mundial de La Haya.

SOLAMENTE FIEL A LA LIGA

Solamente estos organismos supremos, después de haber agotado infructuosamente todos los medios pacíficos, tendrían autoridad para ordenar la guerra contra el país que rehusase respetar sus dictados. Esos organismo también controlarían las fuerzas a sus órdenes situadas en diversos países, cuyo juramento sería obedecer solamente la autoridad del Tribunal Mundial.

Un convenio de esta clase hecho por las Potencias y sus fuerzas armadas equivaldría a un pacto de garantía europea.

Con la finalidad de simplificar la idea y preparar el camino para su ejecución, los pueblos de los demás continentes serían excluídos de mi proyecto, de la misma manera que lo sería Rusia, debido a su posición especial en Europa y a su criterio en cuestiones sociales.

Aun en estas circunstancias la Liga así concebida sería de gran fuerza y eficacia, y su influencia para el mantenimiento de la paz habría de ser decisiva.

Mi primer estudio sobre esta importante cuestión apareció en el diario La Nación, de Madrid, el 11 de julio de 1927. Entonces expresé en unidades el porcentaje de todo el ejército internacional que debía asignarse, a cada nación, pero lo hice solamente para ilustrar mi idea. Al llevarla a la práctica, sería preciso hacer un convenio colectivo entre los paises dispuestos a mantener las unidades del ejército de la Liga que le correspondiesen para imponer la paz. Y también habría que estudiar más el asunto.

Para explicar mi pensamiento acerca de esto y para indicar porque se necesita un estudio adicional reproduzco aquí mi lista de proyectadas unidades del ejército internacional, por Potencia, en Europa:

Albania, Dinamarca, Estonia, Finlandia, Holanda Irlanda, Latvia Lituania y Luxemburgo, UNA.

Hungría, Yugoeslavia, Noruega, Rumania, Suecia y Suiza, DOS.

Austria, Bulgaria, Grecia y Portugal, TRES.

Bélgica, Checo-Eslovakía, Polonia y Turquía CUATRO.

España, SIETE.

Francia, Inglaterra, Alemania e Italia ONCE.

LA AUTORIDAD DEL TRIBUNAL MUNDIAL

La paz universal sería garantizada por un tribunal compuesto de representantes del mundo, y el que podría residir en Ginebra. A esa Corte se sometería forzosamente, toda cuestión en litigio de la que pudiera surgir un conflicto armado, incluyendo los de carácter colonial.

El ser obligatorio el sometimiento de las cuestiones que se presenten, daría a los fallos del alto tribunal fuerza de indiscutible autoridad.

¿Cómo se haría cumplir sus decisiones? Mediante una acción general contra la parte disidente, amenazando primero y rompiendo después todas las relaciones comerciales y diplomáticas con ella, y aun llegando a suspender los derechos de sus ciudadanos en el extranjero.

Es posible que con esto no bastase, aunque no es probable, porque toda decisión pronunciada con espíritu de justicia por un tribunal de esa índole, sería respetado.

Pero en el caso remoto de que la nación rebelde negase obediencia al fallo, las fuerzas terrestres, navales y aéreas a la disposición del tribunal serían suficientes para imponer los mandatos de este.

¿Qué fuerzas serían estas? Las que mantendrían todos los paises a la disposición del tribunal. El convenio original sería público, estableciendo de manera firme que en ninguna circunstancia se podría utilizar las tropas dichas para un propósito que no fuese el de cumplir las órdenes recibidas del tribunal supremo internacional.

Los miembros del Estado Mayor General y del mando supremo de las fuerzas terrestres navales y aéreas internacionales, aunque teniendo estas sus puestos y elementos de guerra en sus respectivos países, residirían en Ginebra, y allí recibirían exclusivamente las órdenes del gran tribunal internacional.

Mi sistema haría que ejércitos y escuadras no pudieran ser instrumentos de error, de odio o de codicia, o de los apasionamientos nacionalistas, convirtiéndose en instrumentos de la justicia y de la razón.

Este gran progreso de la Humanidad sería objeto de un Estatuto que se agregaría a las Constituciones de los diversos países participantes, para imponer a los ciudadanos la obligación de servir— en la acepción militar de la palabra— solamente en interés de la paz universal.

Miguel PRIMO DE RIVERA.

LA EVACUACION DE NICARAGUA

Ordenada la retirada de unos mil soldados norteamericanos

WASHINGTON marzo 21.— (AP) El Presidente Hoover ordenó hoy que se retiren cerca de 650 soldados de Infantería de Marina de los Estados Unidos que se encuentran prestando servicio en Nicaragua, persiguiendo la anunciada política de reintegrar a este país todas las fuerzas que se encuentran en territorio extranjero tan rápidamente como sea compatible con el orden.

En la Casa Blanca no se agregó el menor comentario a este anuncio.

En el departamento de Marina se dijo, sin embargo, que cuando se lleve a cabo la orden dada por el Presidente Hoover solamente quedarán en Nicaragua 65 oficiales y 886 soldados de infantería.

Las tropas norteamericanas se encuentran en Nicaragua desde 1926. Ya se ha retirado una parte considerable de las mismas, pues cuando se celebraron las elecciones de noviembre de 1928, que dieron el triunfo al general Moncada, había 5,673 hombres, los cuales tuvieron a su cargo la custodia de las urnas electorales.

EL CONDE DEL RIVERO, EN N. Y.

Llegó en el "Carmania", que dió término a la temporada

NUEVA YORK, marzo 21 (AP.) Entre los pasajeros del vapor «Carmania», que entró en puerto esta mañana, procedente de la Habana, llegó el Conde del Rivero, presidente de la empresa del DIARIO DE LA MARINA, en compañía de su distinguida esposa. Vienen los condes del Rivero a Nueva York con el propósito de pasar las vacaciones de Pascuas en compañía de sus hijos Nicolás y Pedro, cadetes de la Academia Militar de Nueva York, que se han reunido con sus padres en el hotel donde éstos se han alojado.

El vapor «Carmania» con el viaje de hoy ha dado por terminada la temporada de la Cunard Line entre este puerto y el de la Habana, pasando ahora al tráfico entre Nueva York y puertos de Europa.

Nuevo Cometa de la 7a. Magnitud

VARSOVIA, marzo 21. (AP) El profesor Wilk ha descubierto un nuevo cometa de la séptima magnitud, en la constelación de Piscis. El Dr. Wilk pertenece al observatorio de la Universidad de Cracovia.

El vigilante 120 acusó a Isidro Rodríguez Carballo, chofer y vecino de Manrique 163, de haberle faltado al respeto en Infanta y San Lázaro.

UN BANDIDO QUE SE HA ENTREGADO

Lo acompañaba su abogado y quedó en seguida en libertad

CHICAGO, marzo 21. AP. Scarface Al Capone se entregó hoy a la policía, pero quedó inmediatamente en libertad.

El jefe de una partida de pistoleros de esta ciudad, perseguido por casi medio país desde que el mes pasado quedó en libertad en una prisión de Filadelfia, despues de cumplir diez meses de prisión por usar una pistola, comprobó que la policía no lo reclamaba, que el fiscal no tenía ningún cargo contra él y que el Gobrenador del estado no tiene prisa en acusarle de desprecio a los tribunales ni reclamarle el impuesto sobre la renta que adeuda.

Capone, cuyo nombre ha estado unido a varios crímenes cometidos por su banda, penetró serenamente en las oficinas del detective John Stege esta tarde, acompañado por su abogado y dijo: "Aquí me tienen ustedes".

El jefe de bandidos charló con los periodistas explicando como eludió las persecución así que abandonó la penitenciaria. Agregó que había ido a casa de un amigo donde estuvo escondido hasta que pudo ponerse en comunicación con su abogado en la tarde de hoy y decidió entregarse.

WASHINGTON, Marzo 21. (AP.) —El ex-Presidente del Tribunal Supremo de los Estados Unidos, William Howard Taft, dejó una fortuna ascendente a 475 mil pesos. Los bienes inmuebles, en el Canadá y en Washington, representan 125 mil pesos y las acciones, bonos y objetos personales 350 mil. Así lo anunció hoy la viuda.

En Misión y Someruelos chocaron el camión 61519, manejado por Carlos Manuel Manzano Pérez y el auto 21024, que conducía Jobito Seijas Conde. Los dos vehículos sufrieron daños.

Luis Morales Gómez, chofer del auto 38880, denunció que al transitar por Compostela y Muralla, el auto particular 2567 le causó averías a su vehículo y al reclamarle al chofer el pago del daño, lo insultó y se dió a la fuga.

EL CONTRABANDO DE EMIGRANTES

Trataba de llevarlos desde Méjico a E. Unidos en avión

LOS ANGELES, California, marzo 21. (AP) George E. Flaherty fué arrestado hoy en su residencia de esta ciudad por los agentes federales de inmigración, a los que confesó haber contratado a dos pilotos aviadores para llevar a México su magnífico aeroplano-transporte, valorado en cincuenta mil pesos, con objeto de realizar contrabandos de chinos al territorio norte-americano.

Flaherty, los dos aviadores y otros dos individuos, serán procesados por el delito de introducción clandestina de inmigrantes.

La Conferencia Sigue lo Mismo

Ni Francia ni Italia se hallan dispuestas a ceder su terreno

LONDRES, marzo 21. (AP) La Conferencia Naval cumplió hoy su sexagésimo día de reunión, sin que pueda predecirse cual será su resultado. Las delegaciones de Francia e Italia, que no han llegado a un acuerdo sobre la paridad que discuten, autorizaron declaraciones reveladoras de que ninguna está dispuesta a ceder terreno ni a abandonar la lucha por el triunfo de sus respectivos criterios.

El Primer Ministro McDonald volvió nuevamente a su residencia rural de Chequers, donde espera que una de las dos delegaciones haga una proposición cualquiera, y que el Primer Ministro Tardieu regrese a Londres rápidamente para discutirla.

Lo cierto es que el jefe del Gobierno británico está demostrando tener mucha paciencia, para permitir que Francia e Italia lleguen a cualquier base de arreglo.

McDonald fué visitado esta mañana por el notable billarista australiano Walter Lindrum, a quien preguntó:

—¿Practica Vd. mucho?...

—Unas doce horas diarias a veces...—contestó Lindrum.

—Pues Vd. debiera estar en la Conferencia Naval—replicó McDonald.

OLAYA HERRERA, A LOS E. UNIDOS

El Presidente electo de Colombia irá allí en abril

NUEVA YORK, marzo 21.—(AP) —La Comisión nomprada para recibir al doctor Enrique Olaya Herrera, presidente electo de Colombia que se propone hacer una visita a los Estado Unidos anunció hoy haber recibido la noticia de que el doctor Olaya Herrera llegará a Nueva York el 20 de abril y estará en este país un mes.

El anuncio dice que el doctor Olaya Herrera saldrá de Bogotá, Colombia, para Colón, Panamá, en breve, haciendo el viaje en aeroplano, y estará en Colón desde el 1 al 10 de abril. En esta ciudad y en Washington espera conferenciar con los hombres de negocios, banqueros y funcionarios.

Durante la campaña presidencial puso de manifiesto la conveniencia de fomentar la cooperación norteamericana para aumentar los progresos de Colombia. Sirvió siete años como ministro colombiano en los Estados Unidos.

LA GRAVE CRISIS DEL DESEMPLEO

Condiciones comparables con las que existían en 1914

WASHINGTON, marzo 21. (AP). —Declarando ante la comisión senatorial investigadora, Miss Frances Perkins, muy conocedora de los problemas del trabajo en los Estados Unidos, dijo que las condiciones actuales del desempleo son comparables con las que había en 1914.

Miss Perkins, actualmente Comisionado Industrial del Estado de Nueva York, dice que en los últimos seis meses se han duplicado las peticiones de ayuda caritativa hechas por familias de obreros que esperaban encontrar trabajo, "pero no lo encontraron."

El doctor John P. Andrews, secretario de la Asociación Americana de Legislación Laborista, dice que hay muchas familias viviendo en barcazas, porque no tienen otro abrigo, y que la situación del desempleo es la más grave en muchos años.

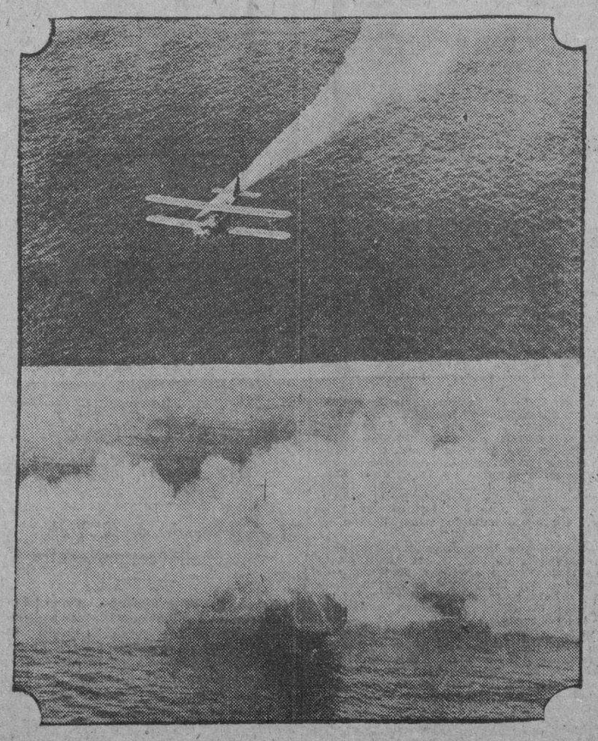

La cooperación de los aviones con las escuadras es cada día mayor. En las actuales grandes maniobras de la norteamericana en aguas del Caribe, con base en Guantánamo, se está demostrando esa colaboración. La foto superior muestra un aeroplano torpedero Hornet comenzando a desplegar una cortina de humo para esconder en ella al enorme buque aerodromo Lexington, que aparece abajo cuando salía de ella, durante los jercicios en conjunto de la flota y los aviones.

Informe de la Conferencia de Lausana en 1927

Los arzobispos de Caterbury y York recibieron el informe

LA POSICION ANGLICANA

Sugiérese la posibilidad de acuerdos sobre varios asuntos

LONDRES, Marzo 21. (AP.)—El informe de la comisión designada por los Arzobispos de Canterbury y York para que estudiase en las conclusiones de la conferencia de Lausana de 1927 sobre la fé y el orden, se dió hoy a la publicidad. La conferencia de Lausana constituyó un esfuerzo para encontrar una avenida que permitiera celebrar una reunión cristiana y trató de una gran variedad de asuntos. La comisión de los arzobispos se nombró con el fin de que explicara la posición de los anglicanos en relación con dicha conferencia.

Las conclusiones, sin embargo, se refieren a asuntos tales como los Sacramentos, y el informe de la comisión publicado hoy contiene sólo consideraciones de carácter general. Sugiere la posibilidad de un acuerdo sobre algunos de los asuntos, que en lo pasado han sido causa de honda división.

Se queja la comisión de que la conferncia de Lausana empleó un lenguaje vago cuando hace referencia a la naturaleza de la iglesia.

«A nuestro juicio—dice el informe de hoy—no se lograrán verdaderos progresos hacia la reunión general hasta que se llegue a una conclusión respecto de lo que constituye la iglesia católica y la posición de las iglesias particulares en que habrá de dividirse».

Mujer Condenada a Ultima Pena

Tiene sólo 21 años y ha dado muerte a un policía rural

NEW CASTLE, Pennsylvania, Marzo 21.— (AP).— El jurado dictó esta noche un veredicto condenando a muerte a Irene Schroeder de 21 años de edad, a la que se procesó por la muerte de un policía rural.

La decisión del jurado no recomienda piedad para la reo. El veredicto se dictó a las 9:25 de la noche después de dos horas y cuarenta y un minuto de deliberación.

LA EXPEDICION BYRD REGRESA

El domingo saldrá de Nueva Zelanda para los E. Unidos

DUNDEIN, Nueva Zelandia, Marzo 22 (Sábado) (AP.)—El contralmirante Byrd anunció esta noche que su barca «City of New York», está lista para hacerse a la mar el domingo rumbo a los Estados Unidos, con lo principal de su expedición antártica.

El otro buque, «Eleanor» Bolling, podrá seguir al «City of New York» una semana después. Ambos retornarán por la vía de Tahití y Panamá.

UN BORRACHO QUE MUERE AHOGADO

Al meter la cabeza en un tanque a fin de despejarla

CIUDAD DE MEXICO, marzo 21. (AP). — Acostumbrado a llegar a su casa borracho, por las noches, y a tener por ese motivo violentísimos altercados con su esposa, Julio Martínez concibió la idea de despejarse la cabeza antes de entrar en el hogar, metiéndola en un gran balde de agua fría. El procedimiento le dió resultado algunos días, aun que nunca pudo justificarle a su señora por qué llegaba empapado en agua. Pero anoche, menos consciente que otras veces, se inclinó demasiado en el tanque y cayó dentro. Esta mañana le encontraron ahogado.

LAS CONDICIONES DE UN DIVORCIO

Son un tanto duras para el Príncipe Pedro, de Mónaco

PARIS, Marzo 21. (AP.)—El Príncipe Pedro de Monaco no puede penetrar en el Principado sin la autorización del soberano de acuerdo con las condiciones del decreto de separación de su esposa la Princesa Carlota, anunciado ayer.

El Príncipe tendrá que devolver a la Princesa la dote que recibió al realizarse la boda, concediéndole en cambio una pensión anual de 16.000 dólares.

Aunque los dos hijos del matrimonio pasaran seis meses del año con cada uno de sus padres, su educación se ha confiado al Príncipe Pedro.

El vigilante 874 denunció que los focos de la caja telefónica de la Policía Nacional situada en 27 y J, estaban rotos, habiendo investigado el daño fué ocasionado por un camión de Obras Públicas cuyo número ignora.

EL TABACO EN NORTH CAROLINA

Ochenta y ocho millones y medio por la cosecha última

RALEIGH, North Carolina, Marzo 21. (AP.)—Los plantadores de tabaco de North Carolina han recibido la suma de $88,588,204 por su cosecha de 1929-30 con una baja de $2,228,192 en relación con los ingresos de 1928-29, que fueron de $90,916,396 según el informe anual que acaba de publicar el departamento de Agricultura.

Las ventas de tabaco durante la campaña que acaba de terminar ha sido de 481,456, 650 libras contra 484,112,867 el año anterior. El precio medio por cien libras en 1929-30 fué de 18,40 contra $18,78 el pasado año.

M.E.C.D. 2016

HEMEROTECA MUNICIPAL MADRID

GRAN HOTEL "SAN CARLOS"

PROPORCIONA UN VIAJE ESPECIAL A CIENFUEGOS POR SOLO $30.00

INCLUIDO TODOS LOS GASTOS DE FERROCARRIL, HOSPEDAJE, COMIDAS, PASEOS CIUDAD, CAMPO Y BAHIA)

INFORMES Y VENTA DE BOLETINES FERROCARRILES UNIDOS

BAJOS DEL CENTRO ASTURIANO - TEL. M-3031

Al dar su orden...

del Postre o la Merienda, háganos el honor de recordarnos.

LUCERNA

Repostería Francesa

Neptuno 104 Telf. M-2021

UN RECITAL PARA LOS PERIODISTAS

Lo ofrecerá el pianista Lobo en la Asociación de Repórters

El próximo lunes 24, a las cinoc de la tarde se celebrará en los salones de la Asociación de Repórters de la Habana, una audición privada que ofrece el notable pianista cubano Agustín Lobo Destrades, a los periodistas antes de hacer su presentación en la Academia de Artes y Letras, cuyo recital será el día 28 de los corrientes.

El profesor Agustín Lobo, es bien conocido por su brillante actuación artística dirigiendo el Conservatorio Musical de Santiago de Cuba y acompañando a notables cantantes durante su estancia en esta República. El crítico doctor Isidoro Corzo, ha dicho del señor Lobo Destrades lo que sigue: "Llama la atención la enorme sonoridad que arranca al piano. Posee la fuerza de dedos y de brazos del autor de "Trote de caballería"; pero también, como el insigne ruso, sabe obtener matices suaves y delicados; de donde se deriva una gran aptitud para colorear sus interpretaciones. Su mecanismo es sobre todo, muy claro y en cuanto al fondo, en cuanto a la expresión, Agustín Lobo, debe ser clasificado en el orden de los ejecutantes correctos y de los que como exige Berloff — a su juicio con harto fundamento, — no olvida un instante, la verdadera naturaleza de su misión: trasmite al auditorio el pensamiento del compositor sin determinaciones sugeridas por un excesivo deseo, de parte del intérprete de poner en evidencia su personalidad."

PRODUCCION DE AZUCAR HUNGARO

Disminuyó algo el consumo y aumentó la exportación

Hungría produjo este año en el mes de Enero 1,789 toneladas de azúcar, comparadas con 8,784 toneladas en el mismo mes del año pasado, lo cual acusa una disminución. El total producido en el período de Septiembre-Enero, fué lo contrario, puesto que se produjo este año 246,496 toneladas, contrastadas con 218,581 toneladas en el mismo período de la zafra anterior.

En cuanto al consumo de Enero, fueron casi iguales a las cantidades de 1929. En el mes de Enero de este año, Hungría consumió 7,779 toneladas de azúcar, compradas con 7,614 toneladas en el mismo mes del año pasado. El total consumido disminuyó algo, pues en el período de Septiembre-Enero de esta zafra, fué de 46,101 toneladas de azúcar, comparadas con 48,537 toneladas en el mismo período del año precedente.

En Enero, de este año se importaron 110 toneladas, contra 57 toneladas en el mismo mes del año anterior y 414 toneladas contra 220 toneladas en el período de Septiembre-Enero de esta zafra y la anterior respectivamente.

La exportación tanto en el mes de Enero, como en el período de Septiembre-Enero, aumentaron considerablemente a saber; comparativamente: Enero, de este año, 17,139 toneladas y Enero del pasado 5,608 toneladas. Durante el período de Septiembre-Enero del año actual ascendieron a 101,380 toneladas y en el pasado a 56,354 toneladas.

Las existencias al finalizar el mes de Enero, llegaban a 111,996 toneladas contrastadas con 122,559 toneladas en igual fecha del año pasado.

UN DERECHO

Por edicto de fecha 14, ante el secretario Diego Rodríguez se anuncia para las 9 de la mañana del día 2 de mayo entrante, un derecho real sobre un censo que grava la Hacienda San Pedro de Mayabeque, tasado en 17,870.35 centenes que fué embargado a Catalina Pons y Vidal de Pérez de la Riva por Esperanza y Catalina Rotger y Pons, para el cobro de un crédito hipotecario.

CONFERENCIA DE HERNANDEZ CATA

Mañana, a las 10 a.m., en la Academia de Artes y Letras

Mañana a las 10 a. m. ocupará la tribuna de la Academia el señor Alfonso Hernández Catá. El tema de su conferencia será: «Estética del tiempo: lo nuevo, lo viejo, lo antiguo».

Otros números del programa estarán a cargo de la señorita Gloria Casanova, alumna del Conservatorio Hubert de Black, del maestro Gonzalo Roig y de la señorita Rosa Chaniveck.

El acto se celebrará en el edificio de la Academia; Composteia y Acosta y la entrada es libre.

ACCIDENTE DEL TRABAJO

Con igual fecha, el secretario Rodolfo Richardo cita para las 10 de la mañana del día 5 de Abril entrante al obrero Amado Vivo Cuadro, que ha presentado una reclamación por accidente del trabajo.

Antes y después de tomar las saludables

PILDORAS ORIENTALES

Aún la mujer flaca engruesa y promueve el bello desarrollo de su busto si toma las PILDORAS ORIENTALES. Hermosean y embellecen, hacen atractivos a las damas.

PIDALAS EN BOTICAS. Folleto descriptivo. Dep. P. Orientales. Apartado 1244.

Traslado del Profesor de la Torre

El profesor de piano Gabriel de la Torre.. se ha trasladado a San Lázaro 311, altos, esquina a Hospital. Teléfono U-7321. Pídanse prospectos.

Varon Dandy

Perfume para Caballero

BRONQUITIS - TOS

EUPHON

PASTILLAS CONTRA LA RONQUERA Y LA TOS DE IRRITACION

15 a 30 PASTILLAS al día

LABORATOIRES MAYOLY-SPINDLER, 1, Place Victor-Hugo, Paris

RONQUERA PASTILLAS Y JARABE

DE VENTA EN TODAS FARMACIAS

Modista Americana

cinco años en los mejores talleres de Chicago diseñando ideas originales en trajes, sombreros y equipos para señoras, desea conexión permanente con firma habanera de reputación establecida. Para detalles completos y referencias, dirigirse a Miss J. Damecella c|o Sevilla Biltmore

NO DEJE DE LEERLO LA LIBRERIA ACADEMICA

Hace a su numerosa clientela la siguiente oferta a toda persona que haga una suscripción de un año a la Revista "El Hogar y la Moda", tendrá derecho a un semestre de la preciosa revista "Meterete", la mejor revista infantil que se ha publicado hasta la fecha.

Si adquiere la Enciclopedia "La Mujer y el Hogar Feliz", que es la obra más útil para la biblioteca de una señora o señorita, por abarcar cuanto se relaciona con la mujer y el hogar, se le obsequiará con un precioso sombrero de verano de la acreditada casa de modas "La Magnolia". El precio de la obra, durante este mes, al contado, es de veinte pesos.

Las personas del interior mandarán la medida de la cabeza, indicando el color que prefieren.

EL HOGAR Y LA MODA

Esta revista se compone de tres números al mes y un Magazine de lecturas; contiene modas, literatura, música, labores, etc. Es por suscripciones de un trimestre, un semestre o un año. Pida precios.

METERETE

Dos números al mes; contiene narraciones, cuentos, dibujos, adivinanzas, en fin, cuanto se relaciona con la niñez. Suscripciones semestrales, $2.40, anuales, $4.80.

LA COCINA Y EL HOGAR

Un magnífico libro, acabado de publicar, con medidas del país y diversidad de recetas, tanto de comidas como de repostería, $2.50 interior.

OBRAS A PLAZOS

Por una cantidad insignificante puede usted adquirir las mejores obras que se han publicado actualmente: Diccionario Espasa; Diccionario Salvat; Historia Universal de Onke; Don Quijote; Fábulas de la Fontaine; Las Mil y Una Noches; Biblioteca Contador; Historia del Arte por Pijuán; Geografía Universal; Tesoro de la Juventud; Historia Natural (13 tomos); La Mejor Música del Mundo; y la interesante obra "La Historia del Traje y de la Moda desde 1830 hasta nuestros días", lujosamente encuadernada, $40.00, $10.00 contado y 5 pesos mensuales. Haga su pedido a O'Reilly 90, entre Villegas y Bernaza. Teléfono: A-9421.

HABANERAS

EN LA TARDE DE HOY

LA FUNCION DEL AUDITORIUM

Función extraordinaria.
En el Auditorium.
Es la de hoy, organizada por los alumnos del Colegio de Belén, a beneficio de las Misiones Católicas.
Patrocinada por un grupo de distinguidas damas que desde el primer momento han prestado su eficaz y valiosa cooperación.
Grupo que forman las señoras Cristina Gelats de Méndez, María Mendoza de del Valle, Silvia Hernández de Rivero, María León de Gelats, Rosa Perdomo de del Valle, Juanilla Du-Quesne de Cabrera, Elena Azcárate de Sardiña, Paulita Goicoechea de del Valle, Adolfina Solís de Gelats, Fefita Cano de Arediano...
Nena Velasco.
Susana Zayas.
Piedad Alvarez.

Se pondrá en escena **La Sombra de Mariam**, bellísimo drama lírico en cuatro actos, original del doctor Juan J. Pérez Ormazabal.
Drama que obtuvo el Premio de Honor en el Primer Certamen Misional.
Los actos de la obra llevan por título **El Secreto**, el primero, **La tumba de la Princesa**, el segundo, **El Parque Sagrado**, el tercero y **Mendigando**, el cuarto.
Del desempeño de **La Sombra de Mariam** se encargan los alumnos del Colegio de Belén.
Serán amenizados los entreactos con escogidas piezas y bellas canciones.
Por la tarde la función.
A las cinco.

EN SUNTUOSA MANSION

Un almuerzo ayer.
Del gran mundo.
Ofrecido por el cumplidísimo caballero Juan Pedro Baró y su esposa, la elegante dama Catalina Lasa, en honor del Barón de Stackelberg.
Los invitados formaban un grupo selecto, escogidísimo.
El Embajador de España y la señora de Méndez de Vigo.
El doctor Carlos Miguel de Céspedes, Secretario de Obras Públicas, y su bella y gentilísima esposa Margarita Johanet.
El Marqués y la Marquesa de San Miguel de Aguayo con los distinguidos esposos Antonio Díaz Albertini y Blanca Broch y Eloy Martínez y Mercedes Montalvo.
Y completando la reunión la bella cuanto elegante Mina de Truffin.
Entre vignonias de oro descollaban en el centro de la mesa naranjas de California.
Un adorno del mejor gusto.
Exquisito.

GRAN MUNDO

Del día.
Un recibo esta tarde.
Es de la señora Mercedes Montalvo de Martínez en su elegante residencia del Reparto Miramar.
Recibirá también su hija, la encantadora señorita Chona Martínez Montalvo, de cuyo compromiso con el joven doctor José Luis Goizueta, sancionado oficialmente en la tarde del lunes, dió cuenta oportunamente la crónica.
Muchas flores recibirá en este día la señorita Martínez Montalvo.
De su prometido las primeras.
Y las más bellas, más queridas...
El jardín **El Clavel** tiene a su cargo el adorno floral de la mesa donde se servirá el buffet.
Un decorado magnífico.
De alto gusto.

EN EL BILTMORE

El banquete de esta noche.
Banquete oficial.
Celébrase esta noche en el **Havana Biltmore Club** ofrecido por los empleados de la Compañía Petrolera **Shell-Mex**, de Cuba, a los señores R. P. Brousson y H. J. Carr y sus distinguidas esposas, preeminentes figuras de las casas matrices de dicha Compañía.
A la terminación del banquete el Vicepresidente, señor André Poliakoff, en nombre del **Havana Staff**, les hará entrega de dos preciosos regalos.
Un recuerdo a Brousson y a Carr.
De su visita a Cuba.

BODAS DE PLATA

Celebrando una fecha.
Dulce fecha.
Una comida que ofrecen esta noche en **Sans Souci**, con motivo de haber cumplido sus veinticinco años de casados, el señor Gaspar Vizoso y su gentilísima esposa Isolina Colmenares.
Sus bodas de plata.
Celebradas el miércoles.
Reunirán en una mesa, engalanada bellamente con flores, a cincuenta invitados.
Matrimonios los más.
Del mundo elegante.

RENEE DE MESA

Breve nota.
De interés social.
La interesante señora Renée de Mesa suspende el té que tenía dispuesto para mañana en el **Country Club** por el luto de la Embajada Americana.
Sépanlo todos.

EL CONCIERTO DE MAÑANA

Un gran concierto.
Mañana en el gran teatro.
Lo ofrece la Orquesta Filarmónica de la Habana bajo la dirección del notable maestro Sanjuán.
Será por la mañana.
A las diez.
Entre los números del programa figura un estreno de singular interés.
Trátase de un **Tríptico Cubano**, original de Pedro Menéndez, joven compositor de valiosas facultades.
Pertenece al pequeño y meritísimo grupo de músicos que se han dedicado con ahinco al estudio del Folklore afro-cubano y están ya produciendo obras de auténtico sabor.
Pedro Menéndez, hijo de Cuba, es discípulo del maestro Sanjuán.
Su **Tríptico Cubano** revela una orientación muy certera al par que una sensibilidad musical muy intensa.
Va en la primera parte del programa acompañada de **En las estepas del Asia Central**, de Borodin, y **La Princesa Lejana**, de Tscherepnin.
La segunda parte la cubre por entero la Quinta Sinfonía de Beethoven.
Un concierto magnífico.
Interesantísimo.

RETOUR

De Europa.
En viaje de regreso.
Se encuentra de nuevo entre nosotros el distinguido doctor Ignacio Garay y Rodríguez, ex-interno del hospital **Maison Dubois**, de París.
Al llegar ha establecido un consultorio médico para tratar su especialidad de vías digestivas.
En la calle de Neptuno 160.
Planta alta.

(Continúa en la página SIETE)

La Casa Montalvo-Corral

UNIFORMES

GALIANO 105 A-6932

PARA CHOFERS Y CRIADOS

La señora Consuelo Morillo de Govantes, Presidenta p. s. r., convoca a todos los miembros del Comité y Subcomités de la campaña Antituberculosa para junta extraordinaria a las 2 1|2 de la tarde de hoy, Sábado, en el salón de actos de la Secretaría de Sanidad.—*Gracia de Ulmo*. Historiadora Secretaria de las Damas Isabelinas.

Nuestra exquisita

Agua de Colonia

Extra-fuerte

se encuentra ya a la venta en los principales Establecimientos.

GELLE FRERES. PARIS

Parfumeurs. 6, Avenue de l'opéra, 6

Fabricantes de la famosa "Loción Violetas Rusas", ideal para el cabello

Nadie diría...

que los precios aquilatadísimos de estos Sombreros de "FIN DE SIGLO" son los de estilos acabados de adquirir para una temporada que apenas comienza...

Por su modicidad extrema parecen precios de fin de estación. A Vd. le encantará, sin embargo, el delicioso acento de novedad que tienen, dentro de la moda actual, estos sombreros de paja.

En el Diseño

Un lindo sombrero de tamaño mediano, con detalles de cinta de terciopelo y encaje. De paja de fantasía, en color beige, rosa o natural, a

$2.50

Otro gracioso sombrero, éste de paja de Bakou, finamente adornado con cinta de falla. Lo tenemos en color natural, cocoa, beige, negro, verde, rojo, maíz, etc., a

$6.50

ESTILOS A PRECIOS AUN MAS ECONOMICOS

A $1.95: Sombreros de paja de Manila e Italia, de color natural, en diversas formas, muy rebajados.

A $3.75: Una pequeña cantidad de sombreros de Bakou, en color natural o rosa, que valían a $5.50.

ACABAMOS DE RECIBIR, PARA LA PRIMAVERA, BELLISIMOS SOMBREROS DE SISOL, BANGKOK, BENGALA, PANAMALAK PAILLASON Y OTRAS PAJAS DE FANTASIA, EN LOS MAS DISTINGUIDOS ESTILOS Y COLORES DE MODA.

LIQUIDACIONES DE SOMBREROS DE PAJA

En diferentes estilos y colores, y varios tamaños, a

$0.50 $0.90 $1.75

Pamelas de Paja de Italia legítima a $2.75.

GRANDES ALMACENES

fin de Siglo

LOS EMIGRADOS REVOLUCIONARIOS

Han sido citados para mañana a fin de tener junta general

Para mañana, domingo 23, a las tres de la tarde, se ha citado a Junta Ordinaria a la Asociación Nacional de los Emigrados Revolucionarios Cubanos, en su local de Avenida de Bélgica número 11.

Será sesión de Comité Ejecutivo y en ella se tratarán los siguientes asuntos: lectura del acta de la junta anterior; lectura de correspondencia; peticiones de ingreso; informe de comisiones; mociones y proposiciones y asuntos generales.

Se ruega la más puntual asistencia.

ATENTADO

En el Mercado de Regla y por una discusión que sostuvo con el vigilante al requerirlo éste, Rafael Díaz González, vecino de Céspedes 2, golpeó al vigilante de la policía municipal de Regla José Sandé Terry. Fué remitido al Vivac.

40 AÑOS DE ÉXITO

VINO-LEGITIMO-

PEPTONA-BARNET

FERROFOSFATADO

3 Copitas alimentan más que 100 gramos CARNE FRESCA

Todo se asimila pronto sin digerir, descansa el estómago y el hígado

PREPARADO POR: Droguería "Sarrá" - La Mayor

UNA CASA EN JESUS DEL MONTE

Por edicto ante el mismo secretario, se anuncia para las 10 de la mañana del día 22 de abril entrante, la subasta de una casa en Jesús del Monte, tasada en trece mil pesos, que fué embargada a Isabel Vildostegui y Alvarez, viuda de Chao por Manuel y Olimpia Tobias González, para el cobro de un crédito hipotecario.

LA EXPORTACION DE HABAS LIMAS

Después del 31 no podrán enviarse tiernas a N. York

La Jefatura de Sanidad Vegetal se ha dirigido al señor Rogelio Garayta, Inspector de dicho Centro, encargado del servicio en los muelles de esta ciudad, recordándole que el día 31 del actual, termina el permiso o plazo dado por la Junta Federal de Horticultura de Washington D. C., Departamento de Agricultura de los Estados Unidos de Norte América, para poder exportar a dicho país, en estado tierno los frijoles conocidos por «Lima beans», causa esta por la cual los exportadores, ducto referencia, con tiempo oportuno, al objeto de que venga a llegar al puerto de New York, el expresado día 31 de los corrientes, pues pasado dicha fecha, no se permitirá su entrada en el puerto de New York.

En la Sanidad Vegetal, se continuan recibiendo comunicaciones de los agricultores de los Estados Unidos, que recientemente hubieron de visitarnos, significando su agradecimiento por las cortesías tenidas con los mismos y haciendo grandes elogios de nuestro país, entre estas se encuentra una muy expresiva del señor J. N. McBride, Director General del Departamento de Agricultura de la Seaboard en Savannah, Georgia; significando que el éxito de esta excursión de agricultores americanos, se debió en gran parte a la cooperación que hubo de prestar a sus organizadores nuestra Secretaría de Agricultura, por mediación de la Sección de Sanidad Vegetal.

Agentes para Anuncios en EUROPA:

L. MAYENCE & Cie

DAVIGNON, BOURDET & Cie, Succrs

9, Rue Troncbet, PARIS

19, 21, 23, Ludgate Hill, LONDRES

DEMANDA CON LUGAR

Por sentencia ante el secretario Octavio Meunier, fué declarada con lugar la demanda seguida por Antonio Fernández Varela contra Manuel Mon Pérez.

M.E.C.D. 2016

Información Religiosa Nacional y Extranjera

EN EL TEMPLO DEL STO. CRISTO

Gran afluencia masculina asiste al novenario especial

Se ha celebrado con gran afluencia de hombres, el segundo domingo de la novena especial de Cuaresma en honor a Santa Rita de Casia para solamente hombre, los cuales rezaron fervorosamente el novenario y cantaron los HHimnos litúrgicos con gran entusiasmo, bajo la dirección del R. P. Hyson, O. S. A.

Asimismo veneraron con suma reverencia la Reliquia de Santa Rita.

El P. Lorenzo L. Spirali, O. S. A., pronunció el sermón, el cual versó sobre el Matrimonio.

Después habló familiarmente con sus numerosos oyentes sobre los mtutuos deberes de los cónyuges, haciéndoles ver cómo por el contrato matrimonial y el Sacramento, ambos son dueños uno del otro, y por lo tanto el marido debe todo su afecto, su cariño y amor a su esposa y ésta a aquél.

No siendo dueño y señor de su esposa, pues no es sierva ni criada sino compañera.

Las hace ver que no es de caballeros el abandonar sin necesidad la casa y la compañía de la esposa, la cual se debe preferir a toda otra, no dándola motivos de disgusto ni amargar su existencia por quebrantamiento de los deberes del matrimonio.

A los solteros recomienda buscar esposa temerosa de Dios y amante del hogar paterno, en el cual se distinguía por su laboriosidad.

Manifiesta a los oyentes que había informado al Prelado diocesano de esta novena y que satisfecho de sus informes, le había otorgado durante la misma, todas las facultades necesarias para que pudiera legalizar canónicamente los matrimonios que no lo estuviesen, para lo cual podían hablar con él.

Agradece al Prelado su bondad en términos muy encomiásticos.

EN LA CAPILLA DE PASIONISTAS

Cultos de la Archicofradía de la Pasión de Nuestro Señor

La Muy Ilustre Archicofradía de la Pasión de Nuestro Señor Jesucristo, ha celebrado solemnes cultos el día 16 del actual, con arreglo al siguiente programa:

A las siete a. m., tuvo lugar la Misa de Comunión general, acercándose a recibir el Pan de los Angeles, los cofrades de ambos sexos, constituyendo un espectáculo altamente consolador, el número de caballeros y jóvenes que forman en las filas de la Muy Ilustre Corporación de la Pasión.

Fué armonizada la Santa Misa y la Sagrada Comunión, por la Scola Cantorum de la Pasión.

Los Caballeros de la Pasión de Nuestro Señor Jesucristo, se desayunaron en común, cambiándose impresiones sobre las próximas fiestas de Semana Santa.

A las ocho de la noche, señoras y caballeros, señoritas y jóvenes, se reunieron en la amplia capilla de la Comunidad de los Padres Pasionistas, celebrando la festividad del Tercer Domingo, con exposición de Su Divina Magestad, estación, Santo Rosario, cánticos, plática, reserva y Vía-Crucis cantado, concluyéndose con la adoración del Lignum Crucis.

Predicó y dirigió los ejercicios, el Director de la Archicofradía de la Pasión, R. P. Nicéforo Diez, Superior de los Padres Pasionistas, de la Víbora.

Asistió un gran concurso de fieles. Felicitamos a los cofrades de la Pasión por tan devotos cultos.

Un Cofrade.

DIA 22 DE MARZO

Este mes está consagrado al Patriarca San José.

JJubileo Circular.— Su Divina Majestad está de manifiesto en la Iglesia del Vedado.

Santos Bienvenido y Deogracias, confesores; Basilio y Octaviano, mártires; Santas Lea, y Catalina, viudas, Basilisa, mártir.

San Deogracias, obispo y confesor. En tiempo que la ciudad de Cartago estaba en manos del impío rey Genserico, fué consagrado obispo de dicha ciudad San Deogracias, en el año 458: hombre de una vida admirable, de grande probidad, talento, prudencia y sabiduría, que atendiendo a la deplorable situación en que se hallaba su iglesia, animado de aquel celo que constituye el carácter de ols varones apostólicos, consoló a los católicos en sus aflicciones, y no omitió medio alguno que pudiera contribuir al alivio de sus miserias. Dos años después de su elevación a la cátedra episcopal, permitió Dios que invadiese a Roma Genserico y se apoderase de los grandes tesoros traídos a ella de tantos reinos, llevando cautivos la mayor paste del pueblo. Llenó a todos de horror la inhumanidad del acto y con especialidad al santo obispo, que penetrado del más vivo dolor y sentimiento, vendió todos los vasos de oro y plata dedicados al servicio del altar y redimió a los cautivos con su precio.

Gobernó tres años su obispado como un verdadero apóstol, y lleno de grandes merecimientos descansó en el Señor. Su tránsito fué el año 457.

Aviso Religioso

Fiesta - Homenaje al Prior de los Carmelitas de la Habana, antes de partir para España al Capítulo de su Orden.

TENDRA LUGAR EL DIA 23 DE MARZO, CONFORME AL SIGUIENTE PROGRAMA

Por la mañana, a las siete y media, Misa de Comunión General para todas las Cofradías de la Parroquia del Carmen.

Celebrará la misa el R. P. Julio.

Durante la Misa interpretarán preciosos motetes las niñas que componen el coro de la Catequesis Parroquial.

Por la tarde a las tres y media, SOLEMNE VELADA artística en los salones de la Catequesis.

E-671. 2d. 22, 23 Mar.

EN REINA, LOS SIETE DOMINGOS

Terminaron los celebrados por la Archicofradía de la P. Unión

La Archicofradía de la Pía Unión de San José en favor de los moribundos, erigida en la Iglesia de Reina, ha terminado los cultos de los «Siete Domingos», el 16 del actual, con una solemne función en la cual comulgaron un gran número de personas. Ofició y predicó el Director R. P. Joaquín Santillana, S. J.

La parte musical ha sido magistralmente interpretada por la capilla musical del templo, bajo la dirección del maestro Fuentes.

Muy bellísimo el adorno confeccionado por el Hermano Coadjutor Juan José Muñoa, S. J.

Satisfecha puede hallarse del éxito alcanzado por los «Siete Domingos», la Pía Unión de San José de Reina, en los cuales comulgaron muchos millares de personas.

Así mismo, asistieron muchísimos centenares de fieles a las solemnes funciones de este Septenario de domingos en honor al Patriarca San José.

Los Cultos del Sexto Domingo

La Pía Unión de San José en la Parroquia del Carmen, ha celebrado la festividad del «Sexto Domingo» de San José, con Misa de Comunión a las 7 y media a. m., que dijo el P. Fray Teodosio de Santa Teresa, C. D., y Misa solemne de Ministros, en la cual ofició el P. Fray Conrado de San José, C. D.

Predicó sobre motivos del «Sexto Domingo», el Director P. Fray Agustín, del Sagrado Corazón de Jesús, quien así mismo dirigió el correspondiente ejercicio.

Orquesta y voces, bajo la dirección del Maestro Ponsoda, interpretaron la parte musical.

El templo lucía un preciosísimo adorno floral y una brillantísima iluminación.

COFRADIA DEL CULTO PERPETUO

Terminó los siete domingos con una función suntuosa

La Cofradía del Culto Perpetuo de San José, ha terminado con una suntuosa función, el 16 del actual, los «Siete Domingos de San José».

A las siete de la mañana, celebró la Misa de Comunón General, el R. P. Fray Pedro Aranguren, O. F. M.

Misa y Comunión fueron armonizadas con bellos motetes

Centenares de personas se alimentaron con el Pan de los Angeles.

Después de la Misa de Comunión, el P. Celaya, Director de la Cofradía de San José, dirigió el piadoso ejercicio de los Siete Domingos.

A las 9 a. m., ofició de Preste en la Misa solemne de Ministros, el R. P. Fray Vicente Urdapilleta, O. F. M.

Predicó sobre motivos del Séptimo Dolor y Gozo de San José, el R. P. Fray Serafín Ajuria, O. F. M.

Nutrido coro de voces, interpretó la parte musical, que dirigió, el R. P. Fray Leonardo Celaya.

Tanto el altar mayor como el de San José, lucían preciosísimos adornos florales y muy artísticas iluminaciones.

Asistió una numerosa concurrencia, la cual alabó la grandiosidad de los cultos dedicados a San José durante los Siete Domingos por la Cofradía del Culto Perpetuo de San José.

LAS FIESTAS EN LA BENEFICENCIA

Muy brillantes para conmemorar el centenario de su fundación

Con gran solemnidad y brillantez se celebraron en la Casa de Beneficencia y Maternidad, las fiestas conmemorativas del Centenario de su fundación. — Estas tuvieron lugar ante una extraordinaria concurrencia, el pasado domingo, día en que la Casa Cuna de esta Capital vistió sus mejores galas para dicha celebración.

Iniciáronse los cultos religiosos a las nueve de la mañana con misa solemne de Ministros a toda orquesta y voces en la que ofició el Capellán Reverendo P. Magín Ribalta, asistido de los Padres Manuel de la Rosa y Manuel García del Amo.

La cátedra sagrada fué ocupada de manera hermosa y sentida por Mons. Manuel Arteaga y Betancourt, Provisor y Vicario de la Archidiócesis de la Habana, quien con gran elocuencia como es en el costumbre pronunció una sentida y bella oración sagrada en la que hizo ver una vez más que la Caridad Cristiana es la que produce obras como las de la Casa de Beneficencia y Maternidad, por lo que es necesario conservarlas para el bien de la Iglesia y de la Patria.

Luego hizo un resumen de la historia dt dicha Casa y la labor de las Hijas de la Caridad a su frente así mismo que la labor de sus directores a través del siglo de existencia.

Al terminar el doctor Arteaga fué sumamente felicitado y elogiado.

Todos los cultos fueron presididos por la Junta de Patronos, Director y familiares y la Superiora Sor Josefa Ortega.

El altar así mismo que toda la capilla presentaba un precioso adorno floral confeccionado por la Sacristana Sor Guadalupe y las señoritas Concha Valdés y Raquel Valdés.

La orquesta estaba nutrida por las mejores voces y orquesta de la Capital bajo la dirección del Maestro Roig, interpretando la misa de Perosi y el Ave María de Luzzi.

A las once de la mañana comenzó el desfile de la numerosa y selecta concurrencia que invadía la Capilla, no sin antes ofrecer sus respetos al Director y Superiora y felicitarlos por el Centenario de dicho establecimiento de Caridad.

Durante el desfile la Banda de la Casa interpretó bellas piezas que fueron sumamente aplaudidas.

Durante todo el día numerosas y distinguidas familias visitaron dicha casa y ofrecieron sus respetos a los funcionarios de la misma.

A los asilados se les sirvió un almuerzo y comida extraordinarios.

El DIARIO DE LA MARINA, felicita a la Junta de Damas, al Director doctor Aurelio Gómez Miranda y a la Superiora Sor. Josefa Ortega por la solemnidad y brillantez con que han celebrado dicho centenario.

Lorenzo BLANCO.

En la Iglesia de la Merced

La fiesta del séptimo domingo celebrada con gran solemnidad

Con gran solemnidad se ha celebrado el 16 del actual, la festividad del Séptimo Domingo.

A las ocho a. m., tuvo lugar la Misa de Comunión general en el altar de San José, que lucía un bellísimo adorno floral.

Misa y comunión fueron armonizadas por el maestro Saurí.

Después de esta Misa, el Director de la Milicia Josefina, dirigió el ejercicio de los Siete Domingos e impuso la medalla de la Asociación Josefina a nuevas asociadas.

A las nueve a. m., en el altar mayor, cantó la Misa, el R. P. Antonio López, visitador de los Padres Paules de Cuba.

Predicó el P. Vicente Sainz, Director de la Milicia Josefina.

Verscó el sermón sobre el «Séptimo Dolor y Gozo, de San José».

La parte musical fué interpretada por orquesta y voces, bajo la dirección del maestro Saurí.

Asistió una numerosa concurrencia, la cual unánimemente elogió la suntuosidad con que se han celebrado los Siete Domingos de San José por la Milicia Josefina.

CATOLICISMO DE LOS AUSTRIACOS

El sindicato de obreros cristianos tiene 100.000

VIENA Marzo 18. — La prensa católica ha repetido muy frecuentemente que la Iglesia había perdido muchos de sus miembros en Austria después de la caida de los Hapsburgo. Sin embargo, no puede dudarse de sus progresos actuales. Sirva de ejemplo el Sindicato de Obreros Cristianos, el cual de 15,000 afiliados con que contaba en 1918 ha llegado a agrupar a 100,000 que son los que actualmente tiene. Solamente en 1929 se inscribieron 21,000 socios.

El nuevo «Kline Volksblatt» atiende diariamente a más de 80,000 familias obreras.

Según las últimas estadísticas oficiales, de 1.865,780 habitantes que hay en Viena, 33,087 se han declarado sin religión, 89,132 son protestantes, 200,513 judios y 1.518,330 católicos.

Puede creerse que de los esfuerzos satánicos que para descristianizar al pueblo hacen con persistencia el Socialismo y las sectas, el Catolicismo en Austria no morirá.

SOCIEDADES ESPAÑOLAS

Pabellón Romagosa del "Dependientes"

Se celebró la subasta pública para adjudicar la demolición del pabellón "Romagosa" del Sanatorio de esta gran Asociación.

A las ocho y media entregaron los licitadores sus sobres cerrados al Presidente Social, doctor José A. Mestre, que presidía el acto.

Abiertas las proposiciones se anotó el siguiente resultado: señor Jesús Barbero ofrece $1,879.00, José R. Marquez, $400.60, Emilio Ramos $1,150.00, Agustín López, $964, Antonio Chao $1,001.25.

Fué adjudicada la subasta al postor señor Jesús Barbero por ser el que mejor proposición presentó. Este licitador se compromete a realizar la obra de demolición de "Romagosa" en treinta días y abona a la Asociación $1,879.00, quedando a su favor todo el material de que se compone el citado pabellón.

Cada licitador acompañó a su proposición en el acto de la subasta la cantidad de 150 pesos en garantía de la buena fé de su proposición. Y el licitador favorecido por su mejor proposición entregará una fianza de 500 pesos para responder al cumplimiento del contrato.

En la próxima reunión ordinaria de la Directiva se dará cuenta del resultado de la subasta.

"España Integral" y Primo de Rivera

El lunes próximo, se celebrará en esta Institución la velada necrológica en memoria del escelso patriota español D. Miguel Primo de Rivera, con arreglo al siguiente programa:

1o.— Claro de Luna.— Beethoven. Adagio de la Sonata casi una Fan-

2o.—Ofrenda, breves palabras por lo y piano por Emilio León Rojas Sub-Director de la Schola Cantorum de Cuba ejecutado al violoncelo por el autor y acompañado a piano por el maestro Carlos Moreno Vallés.

3o.—Vissi d'Arte de la Opera Tosca—Puccini por la soprano señorita Rosalía Oñate, acompauamiento de violín y piano por los profesores León y Vallés.

4o.—Marcha Triunfal de Rubén Darío, poesía predilecta para el General Primo de Rivera por el joven Emilio Vega Núñez.

5o.—Oración fúnebre a cargo del Rvdo. Padre Fray Julio del Niño Jesús consiliario de "España Integral' y prior de los Padres Carmelitas.

6o.—La Promesa Scott, Transcripción para duo de soprano y barítono con acompañamiento de voces solas del maestro Carlos Moreno Vallés con inspirada letra del distinguido periodista Sr. Oscar Lombardo, Solistas Srta. Rosalía Oñate, Barítono Sr. Francisco Miranda. El acompañamiento por los alumnos de la Schola Cantorum de Cuba, que imitarán una orquesta de cuerda.

Un Banquete de la Unión Vallisoletana

Todo dispuesto para el banquete social que ha de celebrarse en Lisa Club mañana domingo a las doce en punto. Después del banquete una orquesta amenizará a la concurrencia en la matinée que se celebrará después.

Durante el agape serán entregados los títulos de Socios de Mérito a los asociados, señores Mariano Lozano y Timoteo Alonso, bellos pergaminos que consagran artista al Secretario de la Unión señor Juan García Alvarez

Hoy, Junta en el Valle de Lemos

Por causas de todos conocidas, no pudo efectuarse la junta de la Sección de Recreo y Adorno, que previamente había sido señalada para el jueves día 20.

Con este motivo, fué de nuevo señalada para el día 22 sábado. Ya lo saben los señores vocales: el sábado a las ocho y media en el Centro Gallego.

Delegación del C. Callego en Colón

La Sección de Propaganda de este Centro ha establecidó un nuevo Comité en la Delegación de Colón y de la que es Delegado el señor Manuel Carballo. Lo preside el señor Miguel y desempeñará la Secretaría el señor Fidel Quintela, ambos socios de altos prestigios. Y forman en su Directiva como vocales los señore: el Vicepresidente señor Francisco Losada y como Vicesecretario el señor Remigio Coya y vocales: señores:

José Pereira, Angel Castro, Antonio Fernández, José Fernández Penelas, Benito Bartolomé, Manuel Beceiro, Jaime Rodríguez, Agustín Seijas, Bernardino Sanmartín, Eliseo Sanmartín, Manuel Puentes, José López González, José Castro, José Salcedo, Marcelino Blanco, Antonio Fernández, José Sánchez Vilaboy, Arturo Rey, Francisco Fornos, Luis Paradela, Juan Martínez, José Salgado; Salvador Sanmartín, José M. Vázquez, Manuel Rodríguez y Juan Baradiaran.

Tan nobles trabajos los lleva a cabo la Sección de Propaganda con el noble propósito de que todos los gallegos de Cuba se coblijen bajo el pabellón glorioso del Centro Gallego.

Mañana Fiesta de los Dependientes

Su gran festival se celebrará el domingo próximo en todos los jardines de La Polar. De todas las partes y entidades se reciben adhesiones entusiasta para concurrir. Allá van los ejércitos juveniles de la Habana y con ellos más de cinco mil damas y damitas que han solicitado ya su entrada e invitación.

De todas partes se reciben adhesiones valiosas, tanto del Comercio como de la Industria, a tal extremo que la Comisión Organizadora acordó reunirse diariamente, a fin de atender y ultimar todos los detalles de este gran acontecimiento festivo.

Las entradas vendidas hasta la fecha pasan de cuatro mil. Entre la juventud bailadora y romera hay gran interés por asistir a esta fiesta, dada la magnitud de la misma, por las grandes atracciones que la Comisión Organizadora supo combinar con ntanto acierto, pues, a más del gran programa bailable se organizará una Cabalgata Artística, figurando en ella la Reina del Carnaval y su Corte de Honor, la popular Panchita, las cuales serán recibidas por la Directiva de la Unión y una Banda de Música. Habrá Concurso de Bailes Típicos Cubanos y Españoles, sin faltar la clásica empanada y meriendas a precios módicos.

En la Secretaría, Gervasio 149, teléfono M-1445 se dan todos los detalles de esta grandiosa fiesta y se pueden adquirir las boletas y las invitaciones, la gente no va a caber en La Polar.

El Centro Astur en Santa Clara

Celebró sesión la Sección de Propaganda, presidiendo el Vicepresidente, señor Valentín Menéndez, e tratarón importantes asuntos, poniéndose de manifiesto la compenetración que existe entre los miembros de este organismo que promete rendir provechosa labor al Centro Asturiano.

El Presidente señor Pérez Taramo sigue con sumo interés los trabajos que realiza la Sección y está dedicando sus actividades a la próxima excursión a Santa Clara y otra que le sucederán a diversa localidades.

El próximo lunes día 24 se reunirá la Sección en Junta extraordinaria para confeccionar el programa definitivo de la citada excursión.

Según los informes obtenidos en la Secretaría General el resultado ha de superar a todas las celebradas hasta la fecha.

Matinée Infantil del C. Castellano

Se advierte una animación extraordinaria para el baile infantil que se celebrará en tan importante Centro el domingo próximo.

Tarde en que serán repartidos multitud de regalos donados por distintas casas comerciales, entre ellos quinientos estuches de bombones, noticia que ha levantado gran bullicio entre los niños que se disponen a asistir.

Han sido repartidas muchas invitaciones a las familias castellanas que constantemente solicitan detalles de tan bella fiesta.

Con tal motivo se hace indispensable la presentación del recibo del mes en curso o la correspondiente invitación.

BAILE DE PENSION

También para el gran baile de pensión que se celebrará en este Centro el sábado veintiocho, la Sección espera un lleno enorme, presagiando que será uno de los bailes más concurridos y elegantes celebrados este Carnaval. Lo patrocina el gracioso Comité de Damas y en su éxito pone todo su noble empeño la juventud que milita en la Sección de Recreo y Adorno, juventud siempre triunfadora.

Pueden solicitarse las entradas a la secretaría del Centro.

Ejecutará el programa bailable una brillante orquesta, programa en el que figurarán los bailables más elegantes y modernos de actualidad. El último grito.

Será un gran baile.

Baile en el Iberia

Bulle gran entusiasmo para asistir al gran baile que se celebrará en El Iberia la noche del sábado próximo. La junta directiva, bajo la presidencia del Licenciado Elías Pereiro, pone el brío de todos sus entusiasmos en ayudar, al triunfo indiscutible que tanto el gracioso Comité de Damas como la Sección de Fiestas obtendrán celebrando tan brillante festejo. Y manifiestan que será un baile monumental, como del Iberia.

La animación crece por momentos entre las Comisiones que vienen actuando con gran fervor porque el baile sea una realidad triunfadora.

El Hispano en el Campo Armada

Otro grandioso y precioso festival celebrarán los del Hispano en su Campo de honro mas conocido por el Campo-Armada, el día cinco del mes próximo de abril.

Todos los detalles, desde el adorno y el alumbrado artístico hasta la orquesta y los "sones" que amenizarán todos los actos de la noche que aludimos serán de la conformidad de los más exigentes y harán que todos salgan complacidos, de noche tan alegre como la que nos prometen a todos, los hispanófilos.

La Comisión que entiende la organización de este magno acontecimiento tomó hace unos días un acuerdo que se estaba pidiendo a gritos. Este es el de que la fiesta hispanófila, en vez de terminar a la una de la madrugada del domingo como se proyectaba, acabe a las dos y media, a cuya hora estarán preparados en la estación de El Lucero los trenes necesarios para que todos podamos regresar a la ciudad en los trece minutos que señala el itinerario de los Ferrocarriles. Esto sin contar que antes de esta hora habrá así mismo dos o tres trenes especiales para traer a todo el que quiera, que dudamos sea alguien, visto el cariz favorable que está tomando la organización de este ruidoso festival.

Las entradas se espenden en el Café Puerta del Sol, Muralla y Egida; Café La Isla (vidriera) en Galiano y San Rafael; café Luyanó Moderno, en el paradero de Luyanó y cantina del restaurant Cuba Moderna en los Cuatro Caminos.

Para el Baile del Centro Asturiano

Cunde la animación para el gran baile que hoy habrá de celebrarse en el gran salón de fiestas del palacio Asturiano.

El simpático Castrillón, Presidente de los "diplomáticos de la Sección de Recreo y Adorno nos dice que para este gran evento bailable se ha contratado lo mejor en materia de música y de bailables y aunque habrá sorpresas, y dicho Presidente no ha querido decirnos de que sorpresas se trata, nosotros sabemos que el señor Castrillón y sus gentiles habrán de obsequiar a las damas con el correspondiente "Yo-Yo", como recuerdo del gran baile y como gracia del Centro y de la Sección.

INVITACION

El señor José Martínez Alvarez, caballeroso Presidente del Centro Asturiano en carta atentísima nos invita al gran baile que se celebrará la noche de hoy 22 en el gran palacio social; gran baile en el que la Sección de Recreo y Adorno tiene todas sus esperanzas de triunfo.

A las nueve de la noche.

Muchas gracias.

La Propaganda en el "Dependientes"

El señor Emilio Navarro, delegado de la Secció nde Propaganda, cumpliendo órdenes del Presidente de la Sección señor Manuel García Fernández, ha girado una visita a las Delegaciones de Bolondrón y San Nicolás, visitas que dieron como resultado un valioso concurso de nuevos elementos asociados en dichas localidades.

Para regir los destinos de la de Bolondrón ha sido nombrado Presidente el antiguo asociado, señor Eusebio Fernández y cobrador el señor Jorge Abrahan Rassi, que gozan de gran arraigo en la localidad. En la Delegación de San Nicolás fué nombrado el señor Luis Fernández, socio entusiasta que siempre ha dado pruebas de su noble cooperación a la Sección de Propaganda. Cooperó a estos trabajos del señor Navarro el señor Ricardo Sánchez Boneu, así domo también el señor Juan Antonio González.

Nuevo triunfo de la Sección de Propaganda.

Felicitaciones al Sr. José Simón

Con motivo de su onomástico, la morada del señor José Simón, Expresidente del Centro Asturiano, se vió concurridísima la noche del 19, por distinguidos elementos del Centro Asturiano, que acudieron a felicitarle. El doctor Ataulfo Fernández, Laureano Alvarez, Nicanor Fernández, José Ma. Alvarez, José Pérez Famoso, Antonio Méndez, Claudio Piquero, Fermin González; Nicasio Martínez, Angel Cuervo, Francisco García Méndez, y distinguidos miembros de la Directiva del Centro de todas las filiaciones políticas saludaron al estimado Expresidente, deseándole venturas y felicidades, en compañía de su estimada familia.

El señor Simón y su distinguida esposa, obsequiaron a los concurrentes, con pastas dulces y exquisita sidra. Reiteramos nuestra felicitación al señor Simón, al que deseamos las mayores venturas, en compañía de su apreciabilísima familia.

Los Enfermeros y Alumnos en Fiesta

La fiesta que está organizando la Asociación de Enfermeros y Alumnos de Cuba, en los Jardines de la Tropical, promete resultar algo maravilloso, dada la demanda de entradas, que ha liquidado el Tesorero, señor Manuel Fernández.

El Comité de Damas, es incansable. Será el acontecimiento del verano. Habrá distintos premios, hay ofertas de obsequios importantes. Se designará un Jurado competente. Como la fiesta en proyecto se verificará el ocho de Junio, oportunamente nos ocuparemos de ella.

Las Damas de "La P. Concepción"

Adelantan rapidamente los trabajos de adaptación que se vienen realizando en el Palacio Durañona para la instalación de la Clínica Modelo donde serán atendidas espledidamente las asociadas de La Purísima Concepción.

En breve tendremos el gusto de dar a conocer a nuestras amables lectoras la fecha que se fije para la inauguración de la Clínica que será bendecida por el Arzobispo Monseñor Ruiz, celebrándose una misa cantada y otros actos religioso.

Como ya hemos dicho, en la Clínica del Palacio Durañona serán atendidas todas la enfermedades, dándosele ingreso a las asociadas cualquiera que sea la enfermedad que las aqueje, aunque no sea necesaria la intervención quirúrgica.

La Beneficencia en el "Dependientes"

Celebró sesión la importante Sección de Beneficencia. Presidió el presidente, señor José M. Coto, acompañado del vicepresidente segundo señor Díaz Granda y asistido del secretario señor Toledo.

Abierta la sesión y antes de iniciar los trabajos de la orden del día, se tomó el acuerdo de consignar el más sentido pésame por la muerte del General Don Miguel Primo de Rivera, ex-Jefe del Gobierno Español y comunicar el acuerdo a S. E. el Embajador de España.

La junta con un aplauso saludó al nuevo presidente de Beneficencia señor Coto, aprobó el acta de la sesión anterior, conoció del movimiento de empleados de la casa de salud durante el pasado mes, concedió varias licencias a empleados, autorizó el reintegro de gastos de entierro a la señora Eulalia Bedoll y a tenor de lo dispuesto en el artículo 21 de los Estatutos Generales. Se concedió el ingreso en el "Hogar de los Asociados Veteranos e Inválidos" al señor Enrique Lorente Gómez, y la exención del pago de la cuota a los socios señores José Sales Peña, Manuel Pérez Rodríguez y Luis Yáñez Yáñez.

Se concedió pasaje y pensión para trasladarse a España a continuar la curación de su enfermedad durante seis meses al asociado señor Artúro Fernández Peña.

Se adjudicó con carácter definitivo el suministro de la leche cruda o pasteurizada a la casa de salud a la Souther Dairies of Cuba, al precio único de ocho centavos.

La subasta para la adjudicación de la leche realizada por la Comisión de Abastos y aprobada ayer por la Sección de Beneficencia, ha reportado una economía de $10.000 al año en relación con el precio que se abonó hasta el presente por la Asociación.

Juntas Directivas

Meira y sus Comarcas celebrará Junt aDirectiva hoy, día 22 del actual ,a las ocho y media en el Centro Gallego.

Gran Baile en el Centro Castellano

Hoy se celebrará en este Centro el gran baile de pensión para sus asociados que con admirable entusiasmo ha organizado la Sección de Recreo y Adorno.

Asistirán algunas comparsas integradas por bellas y graciosas señoritas y se destacará entre ellas la del Comité que será sorprendente a juzgar por lo que se dice por el Centro.

El programa bailable constará de treinta piezas habiendo sido reforzada la orquesta con una estudiantina de las más gentiles.

Ponemos en conocimiento de nuestros lectores que el baile es de trajes sin antifaz. Las damas y las damitas serán delicadamente obsequiadas.

BAILE INFANTIL

El domingo 23, a las dos de la tarde, se celebrará el baile infantil en este Centro con el cual obsequia a los hijos de sus asociados.

La Comisión nombrada para obtener regalos para los mismos ha obtenida un gran éxito. Las invitaciones pueden ser solicitadas en la Secretaría del Centro. Será indispensable su presentación.

Los Festivales de Juventud Asturiana

Serán un acontecimiento, pues a ese gallardo fin laboran todos los que tienen interés en el triunfo. La demanda de localidades es abrumadora.

El Comité de Damas también labora muy eficazmente procurando que el festival sea lo más lucido y animado, se crecen colocando entradas entre sus numerosos amigos y proponiendo los números que estiman de mayor atracivto, no mencionamos nombres de las que más se distinguen para evitar enojosas omisiones en que no queremos incurrir, pero sin duda alguna, las simpáticas damas y damitas que forman el Comité, prestan un gran servicio a Juventud Asturiana con la labor que vienen realizando.

Todos los que deseen concurrir a la Verbena que soliciten su localidad a los socios de Juventud Asturiana, o en la misma Secretaría donde se atenderá amablemente, pues la gran demanda que existe ha de superar a lo que se ha calculado llenando el terreno del Gran Stand y Campo de Juego.

Baile Hoy en el Centro Montañés

Hoy, sábado, se celebrará en los amplios y elegantes salones del Centro Montañés, el último gran baile con que sus asociados despiden al alegre Carnaval. Es baile solamente para los asociados.

Como en todas las elegantes fiestas que se celebran en tan importante Centro, la Comisión de Fiestas cumplirá con sus deberes de galantería como tiene por gentil costumbre.

Centro Asturiano de la Habana

SECCION DE RECREO Y ADORNO

SECRETARIA

Autorizada esta Sección por la Junta Directiva, para celebrar un Baile de Disfraz, en obsequio de los señores socios, se anuncia para general conocimiento que el mismo tendrá lugar el próximo sábado, día 22 del actual, a las 10 de la noche, en los Salones Sociales.

Para penetrar en el local será requisito indispensable la presentación del recibo y carnet de asociado a las comisiones de puerta.

La Sección amparada en su reglamento, podrá rechahzar o retirar del local a cualquier persona que altere el orden o falte a las conveniencias sociales, sin que por ello tenga que dar explicación alguna.

Las puertas del Centro se abrirán a las 9 de la noche.

No se dan invitaciones.

Habana, 19 de Marzo de 1930.

Manuel MALGOR ALVAREZ, Secretario.

PARA ANUNCIOS EN PERIODICOS PABLO R. PRESNO Tel. F. 6809

VINO DE BUGEAUD
TONICO NUTRITIVO - Con Quina y Cacao
El mejor y el mas agradable de los Reconstituentes
ANEMIA - NEURASTENIA
DEBILIDAD - FIEBRES
CONVALECENCIAS
Laboratoires P. LEBEAULT & Cie, 5, Rue Bourg-l'Abbé, PARIS
Se halla en las Principales Farmacias.

M.E.C.D. 2016

PARA
EFECTOS de SPORT
CASA HARRIS
O'Reilly 104-106 Teléf. A-7265

TRIANON

Muy cómodo y elegante modelo para calle en color beis

$5.50

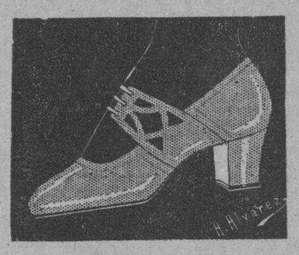

Hnos. Alvarez. NEPTUNO Y SAN NICOLAS. Teléfono A-7004

Chateau Madrid
EL MAS LUJOSO RESTAURANT CAMPESTRE
BACHICHA
CON SU ORQUESTA TIPICA ARGENTINA
OTRAS ATRACCIONES
TE DANZANTE LOS MIERCOLES, SABADOS Y DOMINGOS
PARA RESERVAR SU MESA LLAME AL TELEFONO FO-7935
MANAGER: CAMPUZANO

TAN TIERNAS COMO UN PASTEL...
KEEBLER
TEA SQUARES

Estas exquisitas galletas de forma inglesa con sabor de coco se usan mucho para los tés. Tambien están deliciosas servidas con refrescos y helados.

KEEBLER WEYL BAKING CO.
PHILADELPHIA, U.S.A.

WARNER-AGÜERO
Retratos artísticos exclusivos
Primer premio en la última Exposición de Fotografías celebrada en la Habana.
O'Reilly Núm. 114. Teléfono M-1256.

Cuidado

AL comprar Flit, el insecticida mundialmente famoso, recuerde que:—

El Flit se vende sólo en la "lata amarilla con la faja negra." Todas las latas van selladas. El Flit nunca se vende a granel o suelto.

Rechace cualquier insecticida que no concuerde con la descripción arriba dada. Solamente el Flit legítimo lleva la garantía de calidad Flit.

FLIT
MARCA REGISTRADA

HABANERAS

(Viene de la página CINCO)

MARIA WINSKA

ESCRITORA POLACA

Huesped de la Habana.
María Winska.
Culta y distinguida escritora polaca que ha llegado desde lejanos países.
Tuve el gusto de recibir su visita con una tarjeta de presentación del ilustre doctor Evelio Rodríguez Lendián.
Departimos largo rato.
Sobre cosas distintas.
Muy versada en la vida y costumbres de Egipto, donde residió por espacio de tres años, habiendo traido de su estancia en la legendaria Ciudad de los Faraones las vistas más curiosas y más interesantes.
Ha recorrido hasta sus extremidades, palmo a palmo, el país escandinavo.
Habla once idiomas.
Entre ellos el español.
María Winska está en relación estrecha con las grandes figuras literarias de la intelectualidad noruega.
Encantadora por su trato.
Sencillo y delicado.

EN LA CLINICA DEL VEDADO

Carmencita Herrera.
Linda señorita.
Desde hace unos días se encuentra recluída en la gran Clínica del Vedado.
Clínica del doctor Reyes.
Admirablemente atendida.
Sometida a un tratamiento especial se encuentra, con el mejor de los éxitos, la señorita Herrera.
No tardará en volver la lado de su amantísima madre, mi buena amiga Carmela Nieto de Herrera, en su casa de Calzada 120, en el Vedado.
Un triunfo del doctor Reyes.
Que me complazco en reconocer.

Continúa en la página NUEVE

JOYAS · MUEBLES · OBJETOS PARA REGALOS
LA CASA QUINTANA
AVE. ITALIA 74-76. TEL. A-4264-M-2146

Mathilde Cumont
En nuestras vidrieras modernistas, exhibimos los últimos VESTIDOS de verano que acaban de llegarnos. Modelos de gran distinción en moaré y tafetán floreado, con sus capitas y chaquetas de estilos nuevos y sus BOLSAS de las mismas telas, completando un vestir chic.
También hemos recibido una elegante colección de SOMBREROS de verano.
PRADO 88 Y 96

RADIO Y ELECTRICIDAD

A Cargo de Alberto Giró

TRASMISIONES PARA HOY
Estación C M W
11 a. m.: Programa Phillips Radio.
11.15 a. m.: Programa Lima.
11.30 a. m.: Clase de Inglés.
12 m.: Hora por El Gallo y estado del tiempo por el Observatorio Nacional.
12 m.: Hora Radio Victor.
1 p. m.: Programa El Aguila.
1.15 p. m.: Programa La Casa Grande.
5.45 p. m.: Programa El Toro.
6 p. m.: Programa Laboratorios de Lima.
6.15 p. m.: Programa Chateau Madrid.
6.30 p. m.: Hora del Teatro Criollo Otero Sevilla.
7.30 p. m.: Clase de Inglés ofrecida por el DIARIO.
8 p. m.: Hora del grupo de Arte Elegante.
9 p. m.: Concierto Artístico de La Casa Grande.

Estación C M C O
Trasmitirá de 10 a. m. a 6 p. m. música variada.

Estación C M B Z
De 9 a 10 de la mañana: Hora Radio Social.
Música variada. Noticias sociales.
De 3 a 5 p. m.: Hora Radio Victor.
De 3 a 5 p. m.: Hora Radio Victor.
Música variada.
De 6 a 7 p. m.: Hora Radio Victor.
Programa a cargo del Trío Hernández Asiain.
Schmont. Overtura. Beethoven.
My German, Native Land, Vals. Ascher Marl.
En la Alhambra, Serenata. Bretón.
Divertimiento. P. Barbero. Danza Española No. 7. Solo de Violín. Sarasate.
María Sol. Selección. Guerrero.
El Trovador. Selección. Verdi.
De 9 a 10 p. m.: Hora Casa Salas.
Música variada. Resultados de las peleas de boxeo en la Arena Polar.
Noticias mundiales.

Estación W E A F
Nueva York. 50.000 Watts.
9 p. m.: Hora General Electric, bajo la dirección del maestro Walter Damrosch, con este programa:
March, from Tannhauser, Wagner.
The Afternoon of a Faun (Prelude). Debussy.
Allegretto from Symphony No. 3. (De Brahms).
We, Dunn.
Overture to The Mastersinger, De Wagner.

Estación W L W
Cincinnati, Ohio. 50.000 Watts.
7 p. m.: Earl Henry and His Orchestra at Hotel Gibson.
7.15 p. m.: Tonys Scrap Book.
7.30 p. m.: The Fuller Man (NBC).
8 p. m.: Dixie Circus Series (NBC).
8.15 p. m.: The Crosley Saturday Knights.
Black Maria.
Honeysuckle Rose.
Puttin On the Ritz.
Trio: A Cottage For.
Gone.
Only Love Is Real.
Lullaby.
Im Nobodys Sweether Now.
Copenhagen.
9 p. m.: Canova Coffee Hour, Garden of Music.
Theme: Here We Are. Friml.
Soprano: Only a Rose (Vagabond King). Friml.
Waltz of the Flower (Nuscracker Suite). Tchaikowski.
Violin Solo: Moonflower, Friml.
Tenor: Violet (Chin Chin. Caryll.
Musical Sorsage (Ballet of Flowers). Hadley.
A Red Rose.
Marguerites.
Jasmine.
Soprano and tenor: Rose, Wonderfull Rose, Dodge.
Whispering Flowers, Von Blon.
9.30 p. m.: Duth Masters Minstrels (N B C).
10 p. m.: Hawaiians.
Signature: Drifting and Dreaming.
Ukulele Lady.
Ahi Wela (Burning Love). Sand Dunes.
Love, Your Spell Is Everywhere.
On the Shofe of Samoa.
Marcheta.
Hawaiian Guitar Solo: Sing Me To Sleep.
Beatiful Lady (Pink Lady).
Sweet Lei Lenua (Sweet Wreath of Lehua).
10.30 p. m.: The Crosley Cossacks.
11 p. m.: Benrus Time Announcement Estate Weather Man.
11 p. m.: Murdock Williams.
11.15 p. m.: Organ Program by Pat Gillick.
11.30 p. m.: Harry Willsey and His Cincinnati Club Orchestra.
12 m.: Tal Henry and His Orchestra at Hotel Gibson.
12.30 a. m.: Hora exacta. Buenas noches!

Estación W G Y
790 Kc. 379.5 M.
7 p. m.: Floyd Williams and String Trio, New York.
7.15 p. m.: The Jameses, New York.
7.20 p. m.: Correct Time.
7.30 p. m.: Phil Spiltanys Music, de New York.
7.44 p. m.: Municipal Series, Studio.
7.59 p. m.: Weather Forecast.
8 p. m.: New Business World, New York.
8.30 p. m.: Laundryland Lyrics, de Nueva York.
9 p. m.: General Electric Hour, New York.
10 p. m.: Lucky Strike Hour, New York.
11 a 12 m.: Dance program, Hotel De Witt Clinton, Albany, N. Y.

VENTA FINAL

TODOS LOS ARTICULOS DE LOS TREINTA DEPARTAMENTOS DE "LA CASA GRANDE", ESTAN INCLUIDOS EN ESTA VENTA EXTRAORDINARIA.

PRECIOS DE ABSOLUTA LIQUIDACION

QUE LE PROPORCIONARAN A UD. UNA ECONOMIA CIERTA DE DINERO, Y A NOSOTROS EN CAMBIO, NOS AHORRA TIEMPO Y ENERGIAS EN LAS LABORES PRELIMINARES DEL BALANCE GENERAL; ELIMINANDO GRANDES CANTIDADES DE MERCANCIAS, FACILITANDO SU ADQUISICION MEDIANTE UN PRECIO REDUCIDISIMO.

LOS ARTICULOS DE HOY:

VESTIDOS

Una gran colección de Vestidos de Holancina estampados, en varios dibujos y colores.
REBAJADOS A $1.00

Vestidos de Holán en color entero, en todas las tallas y tonos.
REBAJADOS A $1.80

Vestidos de Satín y de Crepé Mongol. Tallas especiales para personas gruesas.
REBAJADOS A $12.75

Vestidos de Flat Crepé y Crepé Marrocain, en los colores y estilos de última moda.
REBAJADOS A $15.75

VESTIDOS PARA NINAS

Vestidos de warandol con ensemble de cretona. Muy bonito surtido, en las tallas de 8 a 14 años.
REBAJADOS A $1.75

Vestido y Pantalón de magnífica batista estampada. Tallas de 2 a 6 años.
REBAJADOS A $1.40

Vestidos de warandol de hilo, bordados. Tallas de 8 a 16 años.
REBAJADOS A $1.60

Vestidos de seda, muy finos, e nlas tallas de 8 a 16 años.
REBAJADOS A $3.50

MEDIAS FEMENINAS

Medias de chiffon, lisas o con cuchillo calado, de $2.75
REBAJADAS, EL PAR $1.90. TRES PARES
$5.40

Medias de gasa, con talón de pico, en todos los colores. Son de $5.00 par.
REBAJADAS EL PAR A $2.75
TRES PARES $7.75

NO PIERDA USTED LA OPORTUNIDAD QUE LE BRINDA LA VENTA FINAL DE "LA CASA GRANDE"

La Casa Grande

M.E.C.D. 2016

GACETILLAS

GRAN TEATRO NACIONAL

Hoy: estreno de LOS CLAVELES. Debut de Marcelino del Llano y «Selection Spanis Review». El lunes: MUSEUM

Un gran estreno, una atractiva selección de revistas y un debut nos ofrece hoy en el Nacional ese magnífico animador teatral que se llama Manuel Sugrañes y que es eje y vida de los hermosos superespectáculos de la «París-Madrid».

El estreno es nada menos que el de LOS CLAVELES, el más brillante sainete lírico español de los últimos tiempos. Escrito por los autores de «La del Soto del Parral», Sevilla y Carreño, y musicalizado por el insigne compositor—honra de la lírica española—maestro José Serrano, LOS CLAVELES, éxito rotundo de España, es estimado por sus autores como su «capolavoro.»

Sugrañes ha dado a la notable obra—que lleva en la Península millares de representaciones—un reparto excelentísimo en el que figuran los nombres de Amparo Miguel Angel y Pepita Huerta, tiples de grandes méritos, la estupenda característica María Hernández y los buenos actores Manolo Fernández; Pradas y Tejada.

A estos nombres hay que agregar el especialmente simpático del admirable tenor Marcelino del Llano, que hace su debut en la Compañía de Sugrañes con LOS CLAVELES, obra que le da ocasión de lucir sus espléndidas facultades.

Completa la magna atracción del cartel de hoy, una certera refundición de las revistas SHE-SHE y OLÉ-OLÉ titulada SELECTION SPANISH REVIEW en la que figuran los mejores cuadros de ambos; cuadros típicamente españoles que tan poderosamente han llamado la atención de los turistas. Son ellos Botomas y Pinos Catalanes; La Huerta Valenciana; Corazón de Oro (costumbres de Aragón) y el luminoso y alegre de Guitarras y Mantones con su gallardo desfile de mantones de Manila y sus vibrantes pasodobles, que tanto entusiasman al público.

Para el lunes y a causa de su complicado montaje, que no admitía su estreno junto con el de LOS CLAVELES, se ha pospuesto el estreno del superespectáculo MUSEUM, que Sugrañes considera lo mejor de sus revistas.

MUSEUM es, positivamente, una maravilla; algo excepcional en punto a lujo, visualidad y alegría que supera aún a la propia super-revista EUREKA.

Hay vivo interés en el público habanero por presenciar el estreno de MUSEUM.

La función de hoy comienza como siempre a las nueve en punto y los precios son los populares que rigen desde hace días; a base de DOS PESOS LA LUNETA y CUARENTA CENTAVOS EL PARAISO.

605 1d 22 Mzo.

PRADO
40, 60, 80, 20 HOY
1.30, 3.30, 5.30 7.30, 9,30
Medal Film Co. presenta
LA SOLTERITA

con William Collier Jr., Jacqueline Logan.
Lunes 24 EL TAHUR

Los Cosacos de la Muerte

que jugarán mañana en Almendares Park Foot-Ball a caballo, peligroso juego que los cosacos denominan KAVKAZ.

HOY Antes de las 4 40¢ — CAMPOAMOR — HOY Despues de las 4. 60¢
2 p.m y 8 p.m.
la emocionante producción de los ARTISTAS UNIDOS
BERLIN DE NOCHE
3½ 5¼ 9½
NUEVOS NUMEROS POR LA
ORQUESTA ARGENTINA

IRUSTA-FUGAZOT-DEMARE
el estreno de la interesantísima producción FOX con
VICTOR Mc. LAGLEN y MIRNA LOY
LA GUARDIA NEGRA

ROPA INTERIOR
LA CRUZ BLANCA
CALIDAD SELECTA
PARA GUSTO SELECTO
De venta en las principales tiendas

CARTEL DEL DIA

TEATROS

NACIONAL.—9: Los Claveles; She-She y Ole Ole, por la Compañía de Revistas París-Madrid.
PAYRET.—9: Niña Rita; Lo Nuestro.
COMEDIA.—5: El Padre Joven. Noche: Wu-Li-Chang.
MARTI.—Tanda elegante: Mosaicos. 9: La Parranda.
ACTUALIDADES.—8 y 45: La Gatita Blanca. Segunda tanda; Las Pulgas de Benito.
ALHAMBRA.—Primera tanda: Karikato. Segunda: La Terrible Americana. Tercera: El Baile de las Naciones.

CINEMATOGRAFOS

CAMPOAMOR.—2 y 8: Berlín de Noche.—3 y 30; y 15 y 9 y 30: Revista de actualidades mundiales; La guardia negra; presentación de la orquesta argentina Irusta-Fugazot-Demare.
NORMA.—Matinee y noche: Variedades Vitaphone; El Doctor Fu Man Chu; Jazz Band; La garra de los celos.
REGINA.—Función continua de 1 y 5 y de 5 a 11 y 30: Películas sincronizadas; variedades musicales; cintas cómicas; Ases del volante; La Actriz; Murmullo de la Noche.
NEPTUNO.—Matinee y noche: Revista de asuntos mundiales; El tablado de la vida; Viva el peligro; variedades Vitaphone; cintas cómicas.
CUBA.—Matinee y noche: Revista de asuntos mundiales; cintas cómicas; Peldaños de Arena; La audacia triunfa; Su hombre.
LINDBERGH.—Matinee y noche: Revista de asuntos mundiales; cintas cómicas; La loca orgía; La coqueta peligrosa; El Lobo de Wall Street.
TRIANON.—Matinee y noche: Revista de actualidades mundiales; El centinela del hogar; Huésped de honor; Idilio Alpino; El tablado de la vida.
RIVOLI.—Matinee y noche: Revista de actualidades; Su noche gloriosa; Un beso a tiempo.
OLIMPIC.—Matinee y noche: Revista de asuntos mundiales; Los fugitivos de la noche; Los cuatro diablos.
RIVIERA.—Matinee y noche: Revista de actualidades; La guardia negra; cintas cómicas; variedades musicales.
WILSON.—Matinee y noche: Revista de asuntos mundiales; El crimen de la Canaria; Un empleado modelo; Intromisión.
INGLATERRA.—Matinee y noche: El crimen del Estudio; Críspulo en el harem; Las mujeres son siempre mujeres.
UNIVERSAL.—Matinee y noche: Revista de actualidades mundiales; Su amada arisca; Día de Reyes; episodio quinto de Hombres marcados; El buque maldito; cintas cómicas.
IMPERIO.—Matinee y noche: Revista de actualidades; La Perla Negra; La caravana del amor; Londres después de media noche; películas cómicas.
FAUSTO.—Matinee y noche: Revista de actualidades; La esposa depravada; variedades musicales; cintas cómicas.
ENCANTO.—Matinee y noche: Revista de actualidades; El Chico del Clavel; variedades musicales; cintas cómicas.
LARA.—Matinee y noche: Revista de asuntos mundiales; La Rosa de Montmartre; Fantasmas de la Noche; episodio 7 de El superdetective.
VERDUN.—Matinee y noche: Revista de actualidades; El camino del amor; Su noche gloriosa; películas cómicas.
TRAND.—Tanda y noche: cintas cómicas; episodio cuarto de La casa sin llave; Emociones ocultas; Puños de Hierro; Amores principescos.

CINEMA FAUSTO

«La Esposa Depravada»

Constituyendo uno de los éxitos más decisivos desde su función de estreno, entra hoy en su tercer día de presentación al público en el Templo Máximo del Vitaphone y Movietone la grandiosa y espectacular creación cinematográfica de la First National Pictures titulada «La Esposa Depravada», película de magnas y poderosas emociones a la que concede su belleza, su gracia y su talento la Emperatriz de la pantalla: Leatrice Joy.

Será hoy, por tanto, el teatro Fausto, una vez más, el punto de cita de nuestra mejor afición ya que «La Esposa Depravada» yergue sus atractivos indiscutibles para constituir por sí solo el espectáculo del día.

Amenas variedades de Vitaphone, entre las cuales figuran Ruth Etting en sus canciones y Horace Heid en «Momentos Musicales», así como una revista de actualidades y una comedia, integran el programa adicional de cada turno.

544—22 Marz.

DE LA ESCENA Y DE LA PANTALLA

La compañía de María Tubau. — COMEDIA

Próxima a terminar la brillante temporada de Ernesto Vilches en el Principal de la Comedia, María Tubau se ocupa activamente en formar compañía, con la que vaya a actuar en aquella misma escena. No quedan, por lo tanto, desatendidas las aficiones de nuestro público al género teatral por excelencia. Por otra parte, Luis Estrada facilita, como siempre, los medios para que la Comedia siga sin interrupción, su claro programa de cultura, manteniendo un teatro de elevados propósitos, servido por artistas de mérito.

La compañía de María Tubau no será numerosa. Será, sí, justamente formada para rendir la labor que se propone. Comedias de delicado y gracioso corte, finas, ligeras, divertidas, amables. Un repertorio selecto entre las producciones más felices del ingenio español, francés, italiano y nortamericano, en las que el ingenio tome de lo teatral lo justo para servir a la emoción y la inteligencia. Un género en el que María Tubau domina con relieves exquisitos y simpáticos, gracias a una sensibilidad y un buen gusto admirables. De acuerdo con este programa contrató a artistas de indiscutible pericia, complemento ideal de sus facultades.

Va además a completar el espectáculo con el atractivo de sus canciones. No será sólo como actriz a deleitarnos. Cada noche ofrecerá una segunda parte teatral atendida por la cancionista famosa, «la actriz de la canción». A la encarnación de un personaje pleno, total, psicológicamente definido, agregará esos retazos plásticos de personajes nacidos y vividos en los minutos ligeros y líricos de la canción; visiones temperamentales enfocadas desde el ala del verso al ritmo de la frase musical. Arte en el que María Tubau es una expresión feliz entre las intérpretes más famosas.

La nueva temporada comenzará el 27 de este mes. Y de ella daremos, oportunamente, los informes necesarios a satisfacer una legítima curiosidad del público.

«El Padre Joven». — COMEDIA

Una comedia blanca que no parece de Tomás Borrás y de Insúa. De Borrás por insuficiencia de contenido espiritual; de Insúa... por blanca.

Asunto: el padre joven que abandonó el hogar para correr fortuna por el mundo y que regresa cuando sus dos hijas, ya crecidas, están a punto la una de casarse con un ricacho que puede ser su abuelo y la otra de meterse a monja.

El padre—mano suave y decir persuasivo, como en la sentencia india—trata de evitar la infelicidad de sus hijas. Y en parte lo obtiene, pero en cambio, no logra hacer su propia felicidad.

El aventurero está cansado; el trotamundos infatigable necesita reposo, quiere la dulce paz de un mismo lecho para siempre, la serenidad de la casa propia, el tierno afecto de los suyos. Y eso le falta. Su padre le quiere, sí, pero hay entre ellos un abismo de incomprensión. Su madre apenas si puede poner la luz de una sonrisa en su vida. De sus hijas, una a casarse, a vivir por su cuenta, a formar un hogar; otra, al convento...

Desilusionado y pesimista el padre se deja arrastrar por el «gran torbellino del mundo»: está a punto de escaparse de nuevo con una mujer que le persigue y por la cual no siente el menor interés. Pero entonces—¡oh, bondad de las comedias blancas!—se rompe el hielo se funden las almas, se realiza la anhelada compenetración de afectos entrañables, y... los pasajes separados para la fuga sirven para disolver en París la vocación de una monja frustrada!

Vilches interpreta admirablemente el papel del padre joven que regresa de América. Acaso su caracterización es más inglesa que norteamericana, pero eso no desmerece su excelente labor.

Muy bien la señora Parodi; bien la Srta. Vilches y discretas las Srtas. Benítez y Losada. Arbó y Soriano Viosca merecen también un elogio sincero.

«El Chico del Clavel». Paramount Pictures. — ENCANTO

Una película de malas costumbres políticas norteamericanas.

Para impedir la reelección de un juez honrado sus enemigos solicitan los «servicios» del «Chico del Clavel», un peligroso pistolero de Chicago que figura en los «records» de la policía como autor de numerosos crímenes.

El «Chico» viste elegantemente y lleva en el ojal un clavel blanco.

Durante su viaje de Chicago a Chatham—lugar de la acción—el «Chico» advierte que la policía está a punto de detenerle, y logra escaparse cambiando de ropa con un vendedor de máquinas de escribir que viajaba en el mismo vagón.

Y eso es el «truco». Los conspiradores de Chatham, ignorantes de lo ocurrido durante el viaje, toman al agente viajero por el terrible criminal y le descubren la combinación preparada para asesinar al juez en su propia casa.

De ese «quid pro quo» se desprenden situacions pintorescas e inverosímiles, que divierten a los espectadores de risa fácil.

La interpretación es buena en cuanto concierne a Douglas Mc Lean—el falso «Chico del Clavel»—y a Frances Lee.

Los demás actores caracterizan bien sus tipos, en particular los que interpretan los papeles de Blythe y del auténtico «Carnation Kid».

La fotografía, especialmente en los interiores, no está a la altura de la Paramount. Y los títulos, traducidos caprichosamente, demuestran una preocupación norteamericanista que los propios norteamericanos no sintieron.

R. S. G.

GACETILLAS

LA COMPAÑIA DE ERNESTO LECUONA EN PAYRET

Ernesto Lecuona, el más inspirado y popular de nuestros músicos y el que con acierto insuperable ha sabido llevar al teatro nuestros tipos, nuestras costumbres, nuestros ritmos y melodías, ha formado una magnífica compañía con la cual embarcará en breve para España, con objeto de ofrecer allí y en otros países de Europa una alta temporada de género lírico criollo, que sin duda resultará un gran éxito.

Antes Lecuona desea dar a conocer al público su conjunto y las principales obras que integran su repertorio.

En el elenco figuran nombres valiosísimos. Entre ellos, los de Conchita Bañuls, la gran cantante, que ha resultado ser una incomparable intérprete de la canción cubana; Elisa Altamirano, cuyas facultades de cantante corren parejas con su palmito y su gracia; la formidable característica Luisa Obregón; Natalia Gentil; Candita Quintana; Raquel Domínguez; el notable tenor Medrano; los tenores Miguel de Grandy y José R. Cuevas; los aplaudidos actores Julio Gallo y Fernando Mendoza, etc. Todos artistas de reputación notoria, integrando el mejor conjunto que sin duda alguna puede formarse en Cuba.

Esta noche inicia Ernesto Lecuona su temporada en Payret—antesala de sus triunfos europeos—con dos obras deliciosas: Niña Rita, esa prodigiosa y ensoñadora evocación de la Habana de 1830, letra de Castells y Riancho, música de Lecuona y Grenet; y Lo Nuestro, un juguete cómico genuinamente criollo que hará pasar el mejor de los ratos al público.

Mañana, domingo, dos funciones de matinee y noche.

El lunes: «La Mariposa del Cabaret.»

El martes, estreno de «La venganza del mayoral».

Y próximamente, estreno de una revista de gran espectáculo: «La Isla del Sol», y reposición de Rosa Lima», la magnífica opereta de Lecuona, que fué el mayor éxito de la temporada de Lea Candini y que ahora se está representando en Brasil con gran éxito.

PAYRET
INAUGURACION
TEMPORADA de
ZARZUELA CUBANA
Dirigida por
ERNESTO LECUONA
Solo una semana de actuación
HOY A LAS 9

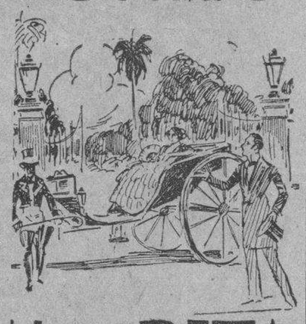

NIÑA RITA
La obra maestra del teatro vernáculo y el sainete
LO NUESTRO
PALCOS $3.00 — LUNETA 80¢ — BUTACA 60¢
MAÑANA
GRAN MATINEE
LUNETA 60¢ BUTACA 40¢

Comedia
ESTA NOCHE

La creación máxima de Ernesto Vilches.

REGINA VITAPHONE — GALIANO Y NEPTUNO TELS. M-1407 — HOY
DE 1 A 11.30
20 — 30 — 10
MURMULLO EN LA NOCHE
ASES DEL VOLANTE
(Sincronizada)
LA ACTRIZ
Jueves 27, Debut de MARIA CERVANTES
Cantante y Pianista.

GACETILLAS

PRINCIPAL DE LA COMEDIA

«El Padre Joven» y «Wu Li Chang», por Ernesto Vilches

«El Padre Joven» o «Una Mano Suave», la preciosa comedia de Alberto Insúa y Tomás Borrás que se estrenó anoche por la Compañía de Ernesto Vilches en el Principal de la Comedia, obtuvo un gran éxito.

No en balde venía esta obra precedida de los altos elogios que le dedicó la crítica bonaerense. Aparte las bellezas de la comedia, cuyo asunto y desarrollo son en extremo sugestivos, Ernesto Vilches se ha esmerado celosamente en su presentación y ha estudiado con su serie de habitual el papel central de la obra, dándonos una interpretaciónó que puede juzgarse como de las más felices entre las que le han dado la fama de que disfruta.

Vilches es el actor que se renueva en cada carácter que interpreta. En «El Padre Joven» nos muestra facetas de su arte que nos eran completamente desconocidas. En este sentido la obra tiene un interés excepcional.

Habiendo obtenido un éxito tan rotundo, es natural que Vilches haya decidido repetirla en la tanda elegante de esta tarde, a las cinco, que es la última función vespertina y sabática de la temporada.

Por la noche se pondrá en escena Wu-Li-Chang, la sensación de siempre.

Serán muchos a regocijarse con esta noticia, pues fueron también muchos los que en la anterior representación de esta obra, no pudieron obtener localidad.

El entusiasmo que despierta «Wu-Li-Chang» en nuestro público es algo indescriptible. Y es que en presentación e interpretación es ésta una de las obras que más universal celebridad le han dado al gran actor. Entre las obras que Vilches filmará en español, según contrato que tiene celebrado con la Empresa Schubert de los Estados Unidos, figura «Wu-Li-Chang» en lugar preferente.

Mañana domingo última matinee de la temporada.

Por la noche tendrá efecto la penúltima función de la temporada, pues el lunes será la despedida de Ernesto Vilches y su Compañía con una función de carácter extraordinario en honor y a beneficio del gran actor.

Vilches ha elegido muy acertadamente para esta función «El Amigo Teddy», tal vez la obra que más ama la que con más entusiasmos interpreta.

Muchos son los actores que han pretendido hacer «El Amigo Teddy», pero no les ha sido posible vencer las dificultades de esta obra y se han estrellado contra sus peligros.

Sólo Vilches, dentro del teatro español moderno, ha podido vencer las dificultades del personaje, logrando una caracterización perfecta del tipo de «gentleman» inglés, protagonista de la obra.

También se representará «Un bache en la escena», apropósito escrito expresamente para el gran actor.

630 1d 22 Mzo.

TEATRO MARTI

Hoy en la sección elegante: Mosaicos Martí, gran reforma; la zarzuela Bohemios y Mosaicos diversiones. Lune. 60 centavos. Por la noche, repetición por tregésimacuarta vez de LA PARRANDA

Hoy en el teatro de moda, de Dragones y Zulueta, hay grandes novedades para la sección elegante de las cinco de la tarde, denominada Mosaicos Martí; se ha combinado un programa extraordinario, con verdaderas atracciones y además con rebaja de precios para hacerlos más interesantes.

Primeramente se pondrá en escena la reposición de la preciosa zarzuela en un acto del maestro Vives, que es una joya musical del teatro español, interpretada por la aplaudida tiple ligera Conchita Panadés, la inteligente característica Isabel Fernández; el agradable tenor Emilio Aznar; el comiquísimo Amadeo Llauradó y el concienzudo actor Rafael Riera; Mario M. Casado figura también en este magnífico reparto.

Terminará este espectáculo con una **60 cts. Por la noche, repetición** pática y gentil Blanquita Bárcena; de la aplaudida soprano lírica Maruja González y de la notable tiple María Adams; los bailes están a cargo de la colosal pareja Morita-Sevilla; quienes estrenarán un baile de actualidad.

Por la noche volverá a la escena la triunfal popular zarzuela del maestro Alonso LA PARRANDA, en la que encuentran magnífico lucimiento Conchita Pañadés, Blanquita Bárcena, el divo astur Augusto Ordóñez, Llauradó, Riera y las alegres vicetiples del Martí.

Es esta la obra que ha alcanzado un record de representaciones, pues con la representación de hoy alcanza a la considerable suma de treinta y cuatro.

Demostración concluyente de su éxito popular.

Mañana domingo se celebrarán dos grandes funciones, en la tarde a las dos y cuarenta y cinco minutos, magnífica matinee dedicada a las familias habaneras.

Por la noche una colosal función extraordinaria dedicada al público en general; para ambas funciones se ha confeccionado programas especiales.

TEATRO MARTI
A las 5 y 15
MOSAICOS MARTI
La Zarzuela
Bohemios
Y Mosaico -- Diversiones
Luneta 60 Ctvos
A las 9 y 15
La Parranda
Por Treinta y Cuatro Representaciones
LUNETA $1

CINE CUBA

Hoy: Grandioso Programa

Tres son los estrenos que ofrece a su público la empresa del favorecido cinema de la calle Suárez, en las tres funciones de hoy sábado.

Dá comienzo la matinée a la una y media con una revista Paramount, una cinta cómica en dos partes, la joya Paramount con Wallace Beery y Jean Arthrur titulada Peldaños de Arena», la superexcelsa Fox, por George O-Brien titulada «La Audacia Triunfa» y la joya Universal por Laura La Plante, «Su Hombre. Este programa se exhibirá completo, también, a las ocho y cuarto en función corrida. En la tanda, van: «La Audacia Triunfa» y «Su Hombre».

Mañana domingo: En matinée tanda y noche «Ases del Volante», por William Haines; «La Tragedia de Nina Petrowna» por Brigitte Helm y «Desolación» por George O-Brien.

El lunes, dos grandes funciones populares con tres películas.

Martes 25: «El Porvenir de su Esposo», por Billie Dove.

Miércoles 26: «El Murmullo de la Noche», por Lili Dagover.

TEATRO NACIONAL
HOY a las 9 en punto
ESTRENO
del mejor sainete lírico español
LOS CLAVELES
del insigne maestro SERRANO
DEBUT del TENOR
MARCELINO DEL LLANO
Y
SELECTION SPANISH REVIEW
Refundición de las REVISTAS
SHE-SHE y OLE OLE
con los mas brillantes
CUADROS TIPICOS ESPAÑOLES
LUNETA $2.00
Paraiso 40¢
LUNES 24
El Estreno Sensacion de la Temporada
MUSEUM
EL MEJOR SUPER-ESPECTACULO DE SUGRAÑES

RIALTO HOY
¡ESTRENO EN CUBA!
de la colosal película de SELECT PICTURES
EL EXPRESO de SIBERIA
(LA RUSIA BLANCA DE 1898)
DIA DE MODA

De acción interesantísima y emotiva. Tiene momentos angustiosos y de romanticismo, de amores candidos, deseos brutales, sentimientos paternos, de compañerismo y de abnegación
Interpretado por la seductora y elegante actriz
RENEE HERIBEL
Tambien se exhibirá el "NOTICIERO CERVEZA TROPICAL" con los eventos deportivos de las OLIMPIADAS
COMPLETA Y EXCLUSIVA
PRECIOS
Antes de las 5: 30¢ - Despues de las 5: 40¢ - Despues de las 7½: 50¢

ENCANTO — EMPRESA PARAMOUNT — 30 40 60 20 — HOY
HOY 1½ 3¼ 5¼ 7½ 9½
60-80-20

¿Sabe Vd lo que es un momento terrible en la vida de un hombre? Vea a
DOUGLAS MAC LEAN y FRANCES LEE
en el exquisito y pintoresco melodrama Paramount
EL CHICO del CLAVEL
"The Carnation Kid"
VITAPHONE LA VOZ DE LA PANTALLA
RUTH ETTING en Canciones Populares
HORACE HEID "Momentos Musicales"
FOX MOVIETONE NEWS
Revista Sincronizada
CARTON
COMEDIA
MARTES
FLOR de AMOR
producción FOX

FAUSTO — EMPRESA PARAMOUNT
1—3—5—7—9 — 60; 30 y 20 cts.
HOY
¡Cuando es la esposa una mujer sin sentimientos?
No deje de ver este conmovedor espectáculo, de relieve incalculable

LA ESPOSA DEPRAVADA
"A Most Immoral Lady"
con
LEATRICE JOY
WALTER PIDGEON y JOSEPHINE DUNN
SINCRONIZADA
OIGA CANTAR a LEATRICE JOY
VITAPHONE OIGA Y VEA
ZELDA SANTLET
Estrella de Variedades
AVENTUREROS SENTIMENTALES
CAER EN GRACIA
Comedia
Revista PARAMOUNT
LUNES
LA MODA EN EL AMOR
con
ADOLPHE MENJOU
Película PARAMOUNT

M.E.C.D. 2016

Viboreñas

CARMEN AVILES VIUDA DE CASTILLO

No existe ya la que en vida fué amorable matrona, idolatrada madre de mi amigo Urbano, fundador desde hace muchos años de esta sección especial en la que con inimitable gallardura sabe cantar la belleza de las viboreñas.

No está su ánimo ahora dispuesto a hacerlo, sumido como se encuentra en el más intenso dolor después de haber dado su eterna despedida a la inolvidable autora de sus días, madre ejemplarísima, que aún en sus setenta y cinco años desvivióse por sus hijos a los que dedicó siempre su más acendrado amor. ¡Descansa ya en el seno del Señor la infortunada señora!

Para Urbano, el excelente amigo y compañero, para el «eterno sonriente» que sabe siempre ocultar sus penas demostrando a veces una alegría que no experimenta, así como para sus queridos hermanos Conchita, Nena, Hilario y Pepín, es mi sentida en estas líneas mi pésame muy sentido, seguro que Dios ha acogido en su seno la purísima alma de su inolvidable madre.

EL BAILE DE LAS JOSEFINAS

Todo lo ha preparado Urbano, sin olvidarle un solo detalle, para que el brillantísimo baile de esta noche, galantemente por él dedicado a las damas y damitas que celebraron sus días en la fecha del diez y nueve, sea brillantísima fiesta.

Asistirán las comparsas que tanta brillantez dieron a los bailes efectuados en nuestras distintas Sociedades y Clubs, entre ellas:

Las Princesas del Nilo, de la señorita «Paquita» Peláez que tanta admiración a Urbano inspira.

Los Mamarrachos Caprichosos, de la bella señorita Higinita Díaz, tan celebrada.

Las Princesas Futuristas, de la gentil Presidente del «Loma Tennis Club», señora Della Bérriz de Estévez y las señoritas Luz de los Angeles y Margarita Guilló.

Las Princesas Viboreñas, de la joven señora Gloria Pérez de Forte, triunfadoras en el Club San Carlos.

Las Piratas, de la linda señorita Delfina Ruiz, del mismo Club.

Los Cascabelitos, de la distinguida dama Herminia Torres de Silva, muy celebradas en la **Sociedad Areca**.

Las Violeteras, de la bella dama Margarita G. de Coto Leiseca, de la misma.

Y tal vez algunas otras, así como numerosas señoritas que irán de sala.

Las personas que no van en las comparsas, tienen que separar sus mesas en la **Terraza**, lo que es indispensable realicen dado que hay una enorme petición, y en la entrada, arriba, estará un delegado de Urbano para atenderlas a todas.

Todas las señoritas recibirán un billete numerado para tomar parte en los sorteos de los premios: un hermosísimo mantón y dos estuches de perfumería. El sorteo será así: En un sombrero serán colocados tantos números como se hayan repartido; una señora extraerá dichos números, el primero será el primer premio, y así hasta el tercero.

Por todo lo anterior podrá suponerse que el **Baile de las Josefinas** resultará brillantísimo.

NUEVA ESTACION DE RADIO EN LA VIBORA.

Una nueva estación de radio.

Para solaz de los radio-oyentes.

Se instalará en breve en nuestra Ciudad Nueva, bajo los auspicios del querido «confrere» Urbano del Castillo y el teniente de la Marina Nacional, Armando Romeu.

Por ella se trasmitirán excelentes conciertos, brindándole especial atención a todos los acontecimientos y asuntos inherentes a nuestro aristocrático «quartier».

Mucho aplaudimos tan laudable iniciativa.

A la que deseamos los mayores éxitos.

NOTA DE DUELO

Con verdadera pena nos hemos enterado del fallecimiento del señor Gustavo Argudín, esposo de la distinguida dama Aurora del Campo, que llora inconsolable la ausencia, para siempre, de su compañero.

Para ella y todos sus familiares, en particular a nuestro estimado amigo el señor Ricardo del Campo, es consignada la expresión de nuestro más sentido pésame.

EN SUS DIAS

Un saludo a la distinguida señora Lea Sanz de González, esposa del estimado amigo nuestro señor Eloy González, que hoy celebra sus días.

Vense impedidos de recibir a sus amistades a causa de la reciente dolencia que dicha dama ha padecido.

Deseando que pronto esté completamente bien, le dedicamos nuestro saludo en la fecha de hoy.

Amado PADILLA.

GACETILLAS

NEPTUNO

«EL TABLADO DE LA VIDA» Y «VIVA EL PELIGRO»

Todo el programa de «Neptuno» es sincronizado hoy. «El Tablado de la Vida» por Nancy Carroll. Música, Cantos Bailes Diálogos. Títulos en español, además «Viva el Peligro» por Harold Lloydw. Variedades y Revistas Fox Movietone.

La matinée continua de 2 a 7 p. m. comienza en Neptuno, hoy, con Revista Fox Movietone, la variedad «El Violín que Habla» por Gilbert; «El Tablado de la Vida», por Nancy Carroll. Música, cantos, bailes, diálogos; toda con títulos en español; además «Viva el Peligro», sincronizada, por Harold Lloyd. Luneta, 20 centavos, entrando antes de las 4 y 30 centavos entrando después. «El Tablado de la Vida», se exhibe a las 2 y cuarto y 5 y media.

Por la noche a las 8 y cuarto: «Viva el Peligro», por Harold Lloyd, sincronizada.

En la tanda elegante de las 9 y media: «El Tablado de la Vida», por Nancy Carroll; revista Movietone y variedad Vitaphone. Luneta, 40 centavos toda la función desde las 8 p. m.

Mañana: La mejor matinée de la Habana!. «El Porvenir de su Esposo», por Billie Dove y Antonio Moreno. (En esta película se canta en español la canción Clavelitos); «Batalón Universitario», con músico, cantos, bailes por Lois Moran; «Ases del Volante», sincronizada por William Haine; la variedad «El Violín que Habla» y Revista Fox Movietone.

En las tandas elegantes de mañana se repite «El Tablado de la Vida», «Las Chicas de Hoy», el lunes.

549—22 Marz.

CINE LARA

«La Rosa de Montmatre», la gran producción por Margaritte de la Motte se exhibe hoy en el concurrido cine Lara de Prado y Virtudes, conjuntamente con «Calles Obscuras» por Jack Mulhall, «Fantasmas de la Noche», por Bernard Goetzke; episodio 7 de la gran serie policiaca «El Super Detective», de Scottland Yard y una Revista Metro News.

Precios: Matinée, mayores 20 centavos; niños, 10 centavos. Por la noche, mayores 30 centavos y niños 10 centavos.

Mañana: «El Porvenir de su Esposo», por Billie Dove y Antonio Moreno; «Sentimientos de Mujer», por Warner Baxter; «El Espía de Madame Pompadour».

Precios para mañana: Caballeros, 30 centavos; Damas, 20 centavos; y Niños 10 centavos. Por la noche: Mayores, 30 centavos; y niños, 20 centavos.

Lunes 24: «El Primer Amor» y «Matrimonio Secreto».

Martes 25: «Ases del Volante».

Jueves 27: «Vida Alegre».

Viernes 28: «El Crimen de la Canaria».

559—22 Marz.

GACETILLAS

LA ACTUACION DE MARIA TUBAU EN LA COMEDIA

Ha despertado mucho interés en el público la noticia que dimos días pasados de que María Tubau, la gentil artista, tan querida de todos, actuará en breve en el coliseo de sus triunfos: «El Principal de la Comedia».

En efecto, se están ya haciendo los preparativos para que tan pronto termine Ernesto Vilches su temporada en el elegante teatro de la calle de Animas, haga su reaparición María Tubau, con un excelente conjunto, integrado por artistas de primera calidad.

Tiene María Tubau en su repertorio comedias muy sugestivas del teatro moderno español y extranjero, algunas de las cuales no conoce nuestro público y otras que sin duda le gustará ver de nuevo. Estas son las obras que se propone dar a conocer María Tubau en la temporada de carácter popular que pronto iniciará.

Esta temporada tendrá que ser brevísima, pues como se sabe, la Compañía oficial del Principal de la Comedia viaja en la actualidad por el interior de la Isla; pero regresará como es de rigor a su teatro-sede de la Habana tan pronto cumpla sus compromisos con las diversas empresas de provincias.

La inauguración de esta temporada de María Tubau en el Principal de la Comedia será probablemente con una obra de Jacinto Benavente. Pero oportunamente daremos más detalles acerca de este importante evento teatral.

666—22 Marz.

TEATRO ALHAMBRA

En este alegre coliseo de Regino y Villoch, sigue estrenándose obras de gran humorismo y palpitante actualidad como el «Baile de las Naciones» original de los Robreños, los que con fina interpretación e inagotable vena cómica lograron triunfar una vez más; también otra obra que se encuentra en el cartel es «La Terrible American», de Armando Bronca, obra de gran sensación. La música muy apropiada y nueva es del inspirado maestro Jorge Anckermann.

No es posible dudar de la actividad de la Empresa que trabaja sin descanso para complacer al público, ofreciéndoles novedades todas las semanas, variándole el cartel.

Para esta noche serán las tandas de costumbre y se llevarán a escena las mejores obras de la temporada.

En primera tanda: «Karikato».

En segunda tanda: «La Terrible American».

En tercera tanda: «El Baile de las Naciones».

TEATRO CAMPOAMOR

Para el público habanero, «los argentinos», son Irusta, Fugazot y Demare. Por eso, en el epígrafe se escribe, sencillamente: «los argentinos».

Y esa forma exclusiva de apreciar una cosa débese a que, para los incontables adeptos que tienen en nuestra ciudad, esos muchachos son los más autorizaos, los más capacitados, los más caracterizados intérpretes del maltratado tango.

La personalidad que, a fuerza de triunfos, han conquistado, les da derecho a aceptar, como definitivo, el homenaje supremo de que se les hace objeto llamarl «los argentinos».

Irusta, Fugazot y Demare han reaparecido victoriosamente, tan victoriosamente como han actuadi en la Habana durante algunos meses.

Fueron festejados con largueza y gustaron los números nuevos que nos han hecho conocer.

De esos, repetirán hoy los más gustados, que se sumarán a los que, de antiguo, prefieren los admiradores de Irusta, Fugazot y Demare, y que siempre son solicitados.

La cinta que se exhibe, como principal incentivo de la parte cinematográfica del programa, es «La Guardia Negra», en que aparecen Víctor Mac Laglen y Myrna Loy.

La otra es «Berlín de Noche», muy interesante y muy lujosa:

Mañana habrá una excepcional matinée, con «El porvenir de su esposo», «El as del volante», «El mundo contra ella» y «Ladrillos de oro» y en que intervienen, además, Irusta, Fugazot y Demare.

545—22 Marz.

TEATRO ENCANTO

«El Chico del Clavel»

Realzada por cuanto hace de ella una de las más divertidas y pintorescas producciones cinematográficas, triunfó ayer decisivamente en el teatro elegante de nuestras mejores familias «El Chico del Clavel», joya en su género, de la Paramount Films de Cuba en la que destaca sus insuperables facultades Douglas Mac Lean, secundado por Frances Lee y otras estrellas de reconocido prestigio escénico.

Sustentados ya ante el público habanero los grandes valores y los méritos extraordinarios de esta joya de la comedia cinematográfica, en la que se nos muestra lo que puede y significa un «momento terrible», en la vida de los hombres, es fácil deducir que la función de hoy tenga para la afición capitalina los singulares atractivos que difundiese en su día de estreno.

Dos sugestivos números de Vitaphone, una comedia y una revista de actualidades constituyen el programa de cada uno de los cinco turnos con la exhibición de «El Chico del Clavel».

543—22 Marz.

LOS COSACOS DE LA MUERTE, MAÑANA, EN ALMENDARES PARK

Un espectáculo emocionante que es la atracción del momento se llevará a efecto en Almendares Park por ser el local más apropiado para lucimiento del mismo.

En Londres y en París se hicieron las exhibiciones de los cosacos en los locales de grandes espectáculos; en New York en el Madison Square Garden; en México últimamente en la plaza de toros.

El suceso alcanzado por el Coronel Klus y los bravos jinetes, supervivientes del Cuerpo de Cosacos de la Muerte, en Estados Unidos, dió origen a un contrato de tres años para filmar con la Metro Goldwin.

Al público habanero no le son desconocidos los intrépidos jinetes que se presentan mañana en Almendares Park: en la película «Los Cosacos» vieron sus proezas deportivas en ejercicios de equitación en el festival cosaco en que aparecen John Gilbert y el Coronel Klus y en otras escenas de la película en los combates de la frontera del Turkestan, el público vió maravillado, ejercicios guerreros que son actos de valor y de pericia asombrosos.

A la exhibición de mañana, que será la única de los Cosacos de la Muerte en la Habana, son invitados de honor el Jefe del Ejército y los jefes del arma de Caballería; el Jefe de la Policía Nacional y los Jefes de la Policía Montada.

Y una invitación especial a las autoridades, al Presidente y Directiva del Centro de Veteranos y a los profesores de la Escuela de Caballería y de aplicación del Ejército ha sido hecha personalmente por el Coronel Klus. El espectáculo será presidido por una delegación de expertos caballistas.

Las localidades para mañana están de venta en la contaduría de Almendares Park y en la oficina de la agencia teatral de Ramiro de la Presa en el edificio del teatro Payret, por la calle de Zulueta.

Las localidades pueden separarse por teléfono en la Contaduría de Almendares.

OLIMPIC

En los turnos de cinco y media y nueve y cuarenta y cinco, se estrena la bonita cinta melodramática en nueve actos, interpretada por la bellísima actriz Katty de Nagy, titulada: «Los Fugitivos de la Noche». Se trata de una de las más interesantes producciones que nos han llegado últimamente de Europa.

Luneta: 30 centavos en 5 y media; 40 centavos en 9 y tres cuartos, con derecho a ver gratis la de 8 y media.

En la tanda de 8 y memia: la copia nueva de la extraordinaria obra de la Fox, titulada «Cuatro Diablos», por Janet Gaynor, Charles Morton y Mary Duncan.

Luneta: 20 centavos.

Mañana en matinée: «Las mujeres son siempre mujeres», por Greta Garbo y Nils Asther; «Viva el Peligro», por Harold Lloyd y la comedia de Stan Laurel y Oliver Hardy, titulada «Constipados». En las tandas de cinco y media y nueve y cuarenta y cinco, «Su Noche Gloriosa», por John Gilbert.

En la próxima semana se estrena «Murmullos en la Noche», una joya de la sin par Lily Dagover.

552—22 Marz.

TRIANON

En las tandas de cinco y cuarto y nueve se estrena la película Paramount, interpretada por Nancy Carroll, titulada: «El Tablado de la Vida», copia silente con música y títulos solamente. En las mismas tandas se estrena la comedia Metro, «Huésped de Honor», por Stand Laurel y Oliver Hardy; las variedades Vitaphone, «La Parada del Sargento» y «Romanza Andaluza».

Luneta: 30 centavos en 5 y cuarto; 40 centavos en la tanda de las nueve.

Mañana, en la matinée: «A las dos de la madrugada, por Edith Roberts; «Las mujeres son siempre mujeres», por Greta Garbo y Nils Asther; «Vida Alegre», por Loletta Loung; una comedia; una revista y las variedades Vitaphone, «La Parada del Sargento»; «Memorias» y «En la Feria Regional».

En las tandas de 5 y cuarto y 9: «El Relámpago del Amor» o «El Hotentote», cinta Vitaphone por Patsy Ruth Miller.

Para el lunes 24 se reserva el estreno de la magna obra «El Proceso de Mary Dugan», toda hablada en inglés y sin título explicativos, Norma Shearer y Lew Stone son los felices protagonistas.

Jueves 27 y viernes 28, «La Magia Roja», por Mary Philbin y Conrad Veidt.

551—22 Marz.

TEATRO ACTUALIDADES

Para hoy ha dispuesto la empresa de este teatro un programa de atracción. En primera tanda va la siempre aplaudida zarzuela «La Gatita Blanca» en la cual cosecha muchos aplausos la simpática Julita Muñoz. Cubre la segunda parte del programa el estreno de una preciosa revista que ha sido de gran éxito en Madrid y en el Nacional de la Habana; nos referimos a «Las Pulgas de Benito», un éxito de risa.

Para mañana domingo, dos funciones. Matinée a las dos con «La Gatita Blanca» y «Los Granujas», costando la luneta 40 centavos y los niños 20 centavos y por la noche, segunda representación de «Las Pulgas de Benito» que cubrirán la segunda tanda. En la primera se llevará a escena la aplaudida zarzuela «La Viejecita», en segunda representación, con la que debutó en la noche del viernes, la tiple Luisa Fernández.

El lunes 24, tercer lunes popular, se representará la aplaudida opereta en tres actos: «El Conde de Luxemburgo», costando la luneta por toda la función, solo 50 centavos y la tertulia 20 centavos.

Muy pronto: «Los Gavilanes», del maestro Guerrero.

CINEMA VERDUN

Noche Gloriosa

Será un acontecimiento hoy en el gran teatro de la calle de Consulado el estreno de la grandiosa producción Metro, dirigida personalmente por John Barrimore y regiamente interpretada por el coloso de la pantalla y gran actor John Gilbert, titulada: «Su Noche Gloriosa».

En ella podrá contemplar a Viena, eternamente alegre, cuna de la belleza, valientes y arrogantess militares, vino y mujeres, duelos a espada y amor. John Gilbert es el héroe perfecto en este candente romance de amor. A quién no le agrada, una vez más, verle haciendo el amor?

La matinée dará comienzo a la una y media con una revista de Asuntos Mundiales y graciosas comedias, después «El Camino del Amor», por Ramón Novarro y Marceline Day y «El Infierno del Amor» por Olga Tschekowa y por último la soberbia producción por John Gilbert, titulada: «Su Noche Gloriosa».

Los precios serán: 20 centavos los mayores y 10 centavos los niños en matinée y por la noche, dando comienzo a las siete y media, solo pagarán 30 centavos los mayores y 20 centavos los niños en función corrida.

Mañana: «El mejor programa de la Habana: «El Pecado de Adan», por Lew Cody; «Fugitivos de la Noche», muchas comedias y una sorpresa.

El lunes, «El Hotentote», grandiosa producción Warner Bros por Patsy Ruth Miller y Edward Everett Horton y el martes, «El Tablado de la Vida», super joya Paramount, por la linda Nancy Carroll.

55—22 Marz.

Hágase el uniforme de
DRIL STAVERT.
STAVERT
se pronuncia: "estávert"
Representado por José A. Lucas. Aguiar 95 Habana.

HABANERAS

(Viene de la página SIETE)

VILCHES

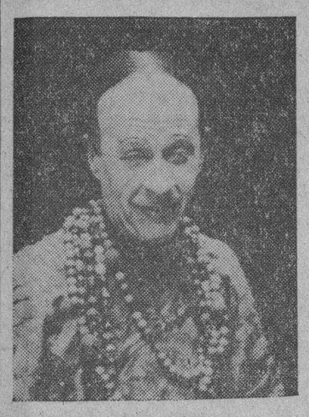

En su final.

La temporada de Vilches.

Dos funciones habrá hoy, como siempre los sábados, dando comienzo la primera a las cinco de la tarde.

Se pondrá en escena **El padre joven** o por otro título, **Una mano suave**, preciosa comedia que fué el éxito de la noche anterior en el Principal.

Obra exquisita.

Una creación de Vilches.

Para la función nocturna ha sido elegido **Wu-Li-Chang**, la gran sensación del repertorio del eminente actor, que tan delirante entusiasmo despierta en nuestro público.

Mañana dos funciones también.

Tarde y noche.

El lunes es la despedida, con su simpática hueste, de Ernesto Vilches.

Función extraordinaria.

En su honor y beneficio.

NUEVO VASTAGO

Alegrías de un hogar.

Grandes, infinitas.

El doctor Manuel Viamonte, radiólogo de bien ganada nombradía en nuestro mundo médico, y su joven y bella esposa, señora Heroica Puncet, besan llenos de júbilo un **baby** adorable, fruto de su venturosa unión.

Un varoncito.

Lindísimo.

Venido al mundo con toda felicidad en la Clínica de Casuso.

Para los esposos Viamonte-Juncet hay en estos momentos felicitaciones numerosísimas de sus amigos de la sociedad habanera.

Reciban las mías.

De las más afectuosas.

SABADOS DEL PLAZA

Noches de animación.

De concurrencia numerosa.

Tal puede decirse de los sábados del **Plaza**, cuyo **roof garden** es siempre punto favorito de reunión de la buena sociedad habanera y de la colonia norteamericana.

Gran noche la de hoy.

Divertidísima.

Reinará desde hora temprana la alegría del baile a los acordes de la gran orquesta de Moisés Simon, la única orquesta que ha podido mantenerse, durante ocho años, en un espectáculo elegante como este.

No faltará el **show**.

Siempre renovado.

UNA CRISTIANA MAS

Nueva cristianita.

Por la gracia del bautizo.

Una niña encantadora, hija del comandante Hipólito Amador y su bella esposa, Rosita Estrada Mora.

Recibió la sublime gracia con los nombres de Rosa María Aurea del Carmen.

Simpático el acto.

Sencillo a la vez que solemne.

Tuvo lugar en la tarde del miércoles en la Iglesia de San Francisco de Paula.

Fueron los padrinos el reputado doctor Luis Ortega y la gentil y muy graciosa Aida Estrada Mora.

Como **souvenir** del bautizo se repartieron preciosas tarjetas entre la concurrencia.

Mi felicitación a los padres con un beso para la adorable niña.

Un saludo para el padrino.

Y para la madrina, una flor.

(Continúa en la página ONCE)

OBJETOS DE ARTE. PLATA STERLING. CARTERAS. FANTASIAS. DEPARTAMENTO DE PERFUMERIA

Joyería "El Gallo"

SAN RAFAEL E INDUSTRIA
Teléfono: A-2738.

Sucursal:
"LA ESTRELLA DE ITALIA"
Compostela 46.

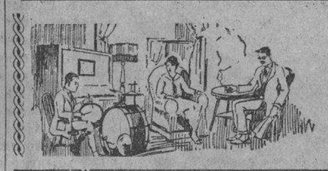

REPERTORIO MUSICAL
MUSICA PARA TODO
Cuerdas, Accesorios, etc.
Radios Majestic
S. IGLESIAS E HIJO
San Rafael 46, Habana. Teléfono M-1388. Al lado de La Casa Grande.

GACETILLAS

CINE WILSON

El templo del cine silente.

El espectáculo predilecto de las familias, por su orden, elegancia y por las regias atracciones que a diario se estrenan.

Para hoy colosal matinee de dos p. m. a cinco p. m.: con la comedia Un empleado modelo, por Boby Vernon; la revista gráfica de la Semana Fox y las producciones El crimen de la Canaria, regia superproducción excelsa de la Paramount interpretada por William Powell, James Bell y Luise Brocks y la titulada Intromisión, magnífica atracción especial, interpretada por Clive Brocks, Dorys Kenyon y William Powell. Para esta matinee regirán los precios de diez centavos niños y veinte centavos mayores.

En tanda elegante a las cinco y cuarto p. m. la comedia Un empleadelo por Bobby Vernon; la revista gráfica de la Semana y el regio estreno de la joya suprema El crimen de la Canaria por William Powell; Luise Brocks y James Hall. Para esta tanda regirán los mismos precios de la matinee.

Por la noche en función corrida de ocho y media a once y media, el mismo programa de la matinee, rigiendo los precios de 10 centavos niños y 30 centavos mayores.

Mañana programa sensacional con las producciones Murmullo en la Noche por Lily Dagover; El Carnaval de la Vida por John Gilbert y El tigre de la montaña por Tom Taylor.

Lunes 24: La Tragedia de Nina Petrowna, por Brigitte Helm.

5 1d 22 Mzo.

CINEMA RIVIERA

Hoy: La Guardia Negra, por Victor Mac Laglen

En las tandas de las 5 y 15; 8 y 15 y 9 y 45 se exhibe la grandiosa película Movietone interpretada por Victor Mac Laglen, Mirna Loy y David Rollinson que se titula La Guardia Negra.

En las mismas tandas se exhibe el Noticiario Fox Movietone número 33; la comedia en dos partes Amor apasionado y la interesante variedad Movietone Miller and Farrell.

Mañana domingo últimas exhibiciones de La Guardia Negra.

Grandiosa matinee a la una y treinta exhibiéndose las cintas La audacia triunfa por George O.Brien (Movietone); El porvenir de su esposo, por Billie Dove y Antonio Moreno (Vitaphone); El pirata de West-Point por William Haines; el episodio 4 de la serie El Arquero Verde y números de Vitaphone.

El lunes 24 El crimen de la Canaria por William Powell y Loice Brocks.

Los días 25 y 26 El tablado de la vida, producción Vitaphone interpretada por Nancy Carroll.

El día 27 Momentos Internacionales que se exhibe a petición de numerosas familias, hablada en castellano.

Las Chicas de Hoy, producción Vitaphone interpretada por Rod La Rocque, Joan Crawford y Anita Page, se exhibe los días 28 y 29.

Esposa depravada, por Leatrice Joy los días 30 y 31.

Pronto debut de la genial intérprete de la música cubana María Cervantes.

550 1d 22 Mzo.

CINEMA INGLATERRA

Gran temporada invernal a base de función corrida de dos p. m. a once y media p. m. rigiendo los precios de diez centavos niños a todas horas y el de veinte centavos mayores, de dos a seis y media y el de 30 centavos de seis y media a once y media p. m.

Para hoy magnífico programa especial con la comedia Crispulo en tierra, por Billie Booley y las atracciones El Crimen del Estudio, joya suprema de la Paramount, interpretada por William Powell, Luise Brocks y James Hall y Las mujeres son siempre mujeres, joya suprema de la Metro, interpretada por Greta Garbo y Nils Asther.

A las cinco p. m. la comedia Crispulo en tierra, por Billie Booley; y a regia superproducción joya de la Paramount, interpretada por William Powell, Luise Brocks y James Hall, titulada El crimen de la Canaria.

Por la noche, el mismo programa de la matinee.

Mañana programa extraordinario con las producciones Murmullo en la Noche, por Lily Dagober; El Carnaval de la Vida, por Josn Gilbert y Greta Garbo; y El tigre de la montaña, por Tom Taylor.

Lunes 24: Sentimento de Mujer por Margaret Livingston.

Martes 25: El porvenir de su esposo, por Billie Dove y Antonio Moreno.

Jueves 27: La audacia triunfa, por George O.Brien.

555 1d 22 Mzo.

TEATRO IMPERIO

«Londres después de Media Noche»

Hoy sábado, programa especial, empezando la función con los Niños Peligrosos, siguiéndole «La Perla Negra» por Lila Lee; después, estreno de «La Carabana del Amor», por Antonio Moreno y Renee Adoree. Terminando con la regia cinta estreno, por Lon Chaney, «Londres Después de Media Noche».

Los precios de este regio programa, son en la matinée: luneta 10 centavos: por la noche, niños 10 centavos y mayores 20 centavos.

Mañana, domingo, en matinée y noche, exhibiremos 12 rollos cómicos; el episodio del «Arquero Verde»; «La Mujer Divina», «El Mundo contra Ella» y «De Hombre a Hombre».

Día 24: «La Carta».

El 25: «Ante el Consejo de Guerra».

El 26: «El Pagano», por Ramón Novarro, sincronizado.

Teniendo presente que se aproximan los calores, avisamos a nuestros favorecedores, que este teatro cuenta con una ventilación modernísima, la última palabra, excelente proyección y películas de las mejores compañías.

Teléfono A-5440 y A-6618.

557—22 Marz.

GRAN CINE UNIVERSAL

El programa que presenta hoy sábado 22, el ventilado salón de Egido y Monte, es colosal.

Función corrida de 1 a 6 y de 6 y cuarto a 11.

Estreno de una Revista Internacional.

Estreno de la última película del Oeste, en siete actos, de Hoot Gibson, titulada, «Su Amada Arisca».

La comedia en dos actos, titulada: «Día de Reyes».

Estreno del episodio 5 de la super serie en diez episodios por George Walsh y Mitchell Lewis: «Hombres Marcados». Título del episodio: «El Precio del Silencio».

Estreno de la grandiosa producción en nueve actos, por Tom Santchi y Francis Ford, titulada: «El Buque Maldito».

Precios para la matinée: 10 centavos. Precios de 6 y cuarto a 11: Caballeros, 20 centavos; damas y niños: 10 centavos.

Mañana domingo, grandiosa matinée con «Engaña Bobos» y «Los Cuatro Puntos», comedias en dos actos cada una. «Fama y Fortuna», por Tom Mix en seis actos, «El Hombre y la Ocasión», por Billie Dove y «La Divina Dama», por Corinne Griffith y Victor Varconi.

558—22 Marz.

¡Qué horror!

La odiosa obstrucción de las narices que se presenta cuando sufrimos un resfriado, nos obliga, dormidos o despiertos, a respirar por la boca, lo cual, además de molesto, es nocivo para la salud. *¡Qué gran beneficio y qué exquisito alivio proporciona entonces un poquito de* **OXAN!**

Inmediatamente la nariz se desobstruye, se alivia y se refresca; la cabeza se despeja y el malestar desaparece. Además, el OXAN evita que la infección se extienda al oído y ayuda a cortar el resfriado.

BAYER

En la coriza, o catarro nasal crónico, produce los mismos admirables resultados.

Continúa esta Semana la Extraordinaria Liquidación

75 % "FLORIT"

DE REBAJA EN TODAS LAS EXISTENCIAS DE CALZADO PARA Señoras, Caballeros y Niños.

PELETERIA DE LUXE FLORIT

AGUILA 117, frente a "Fin de Siglo".

M.E.C.D. 2016

EL COMITE DE LA EXPOSICION IBEROAMERICANA DE SEVILLA

ha otorgado un **GRAN PREMIO** *á la* **Compañía Cervecera Internacional, S.A.** *por sus científicos é higiénicos métodos de fabricación y suprema calidad de sus productos; un* **GRAN PREMIO** *á la* **CERVEZA POLAR**; *un* **GRAN PREMIO** *á la* **TRIMALTA**, *y al Sr. Emeterio Zorrilla, en su carácter de industrial y Presidente de esta Compañía, un honroso Diploma como colaborador de aquella Exposición.*

La muy grata noticia nos llena de orgullo y satisfacción, no sólo por la recompensa que para nosotros significa, sino por ser

UN GRAN HONOR PARA CUBA

Cía. CERVECERA INTERNACIONAL, S. A.

M.E.C.D. 2016

Para ELLOS y Para ELLAS

CONSULTORIO POR LA DOCTORA HERMINIA PLANAS

SECRETOS DE UNA PARISIENSE. CONOCETE A TI MISMA.

Estimada amiga:

Pase que las muchachas con rostro de perfecto ovalado luzcan esos sombreros que dejan toda la frente al descubierto, pero por ejemplo, a una cara estrecha y larga convendrá aprovechar el sombrero para ocupar una buena parte del rostro y darle «proporción». (Compárense los grabados).

Suya,

LETICIA.

UN SONREIR PROFUNDO

I

A veces en la vida nos amagan los (vientos
de los mares terribles. Hay momentos
en que nos resucitan antiguos senti- (mientos,
y del bien y del mal somos exentos.
¿Es la plaza decrépita de un barrio (solitario
que vela entre la noche? ¿Es el río
zozobrando entre platas de estrellas y (de ondas?
¿Es ese viejo armario?
¿Es ese follaje trémulo de frío?
¿Es aquél cabello rubio entre todas las (blondas?
...¿Cuál de todas las cosas del mun- (do te da el pie
para navegar en la ribera
del mar de tus costumbres? ¿Y de (cuál sementera
nació el grano que nadie podrá llamar- (lo mío?...

II

Tú, viajero sin ruta,
peregrino sin rumbo ni dest'no,
marino hipnotizado, sofista sin cicuta,
no sabrás por qué el hombre a veces, (es divino.
Y sentirás nostalgias de cilicios
alma en cárcel, ¡y en trono!, de car- (ne deleznable
y en medio de los vicios
esperarás en vano que la gran voz te (hable.
Entonces, en la cálida tormenta,
en la tragedia noble de la afrenta
que soportas, sin decir nada al mun- (do,
en la grave alegría
de la fiesta que ahoga toda melanco- (lía
que oculta tus sollozos un sonreír (profundo!...

III

La vida tan efímera, tan múltiple (y tan única
será como una brisa que te besa la (túnica.

JOSE D. FRIAS.

«BELLITA»:

Para embellecer las uñas tiene Mme. Riedak, Industria 111, un líquido que sirve para colorearlas desde el rosa más pálido al rojo más vivo, dándoles a la vez un brillo natural. También hay un excelente barniz para las mismas.

(Maisan Lucie», Industria 111, teléfono A-9327).

CURIOSA:

Vea esta definición:

«Turquesa: piedra preciosa a la que se concede la virtud de librar de todas las desgracias y de la muerte».

«MADRE AMANTE»:

Hace usted muy bien en sacar todas las mañanas a su niña. El sol y el aire puro son los únicos agentes vivificantes con ello economizará muchas visitas del médico. Y cuanto más a las afueras de la ciudad mucho mejor.

Un paseíto a veces a la orilla del mar es un gran tónico. Hemos de tener muchos días frescos, y algunos de verdadero frío; más no por eso deje de hacer su acostumbrado paseo.

Vea usted las lindas telitas que está realizando «Le Printemps», Obispo esquina a Compostela. Le sorprenderá cuando vea sus precios extraordinariamente bajos. Una persona que, como usted sale mucho, necesita esas telas de poco costo y mucha vista, que con pequeño gasto nos permiten variar mucho.

OPINION MASCULINA:

La melena: La melena es una moda encantadora. Con ella las jóvenes parecen más jóvenes, y las viejas, más viejas.

«UNA MAMA»:

A los polvos AMMEN-S no se les debe confundir con un simple talco boratado de distintos perfumes. Los Polvos AMMEN-S están fabricados con varios productos fabricados con varios productos químicos y una fécula vegetal impregnada de oxígeno por un procedimiento científico que ha costado millones de pesos.

El resultado obtenido con los POLVOS AMMEN-S para sanar cualquier irritación de la piel, así como el saipullido, es bastante conocido del público, y también son muy usados contra la traspiración abundante y sus malos efectos.

«AFICIONADA»:

COCO QUEMADO: Un coco seco, una taza y media de azúcar, dos yemas. Se abre el coco con cuidado de no tirar el agua y después de pelado se ralla; con el agua del coco y el azúcar se hace un almíbar, y se une al coco rallado; se pone a cocinar en el fuego hasta que esté tomando un ligero color de caramelo, entonces se le agregan las dos yemas y se ponen en cajitas de papel a cocinar en el horno.

(Receta fácil copiada del excelente libro de cocina y reposterías «La Cocina y el Hogar», por la señorita Dolores Alfonso y Rodríguez, ex-Maestra de Cocina y Repostería de la Escuela del Hogar).

«PRIMAVERAL»:

Vea los lindos modelos que expone la «Maison Eugenia», Amistad 59 entre San Rafael y San José. Lindísimos sombreritos, ligeros y elegantes, para todas las fisonomías. (Precios de situación).

CHISTE:

—No me negarás que tengo mejor figura que tú.

—Ni tú me negarás que eres más imbécil que yo.

CAFETERO:

Tome su acostumbrado café, pero con moderación y cuidando de la calidad. Puede recomendarle com buen café, sin grasa, el de «Lomas de Oriente», que venden en San Lázaro 364, casi esquina a Belascoaín. Teléfono para pedirlo: U-7000.

«SRA. DEL VEDADO»:

Con seguridad que ese exquisito panqué (cake) que le brindaron en casa de su amiga, procedía de la confección de una señora que ese día hizo de encargos para el Vedado, más de cincuenta panqués. (Me consta). A cual más lindos y sabrosos. La dirección, para cuando desee encargarle algún dulce, el arreglo de alguna fiesta, etc., es como sigue:

Mrs. Josephine Skirving, Edificio Carreño No. 4, letra C. Teléfono U-4362.

ALBERTO C.:

Pida pomada LILIANA en nuestras principales boticas o perfumerías. El botecito lleva instrucciones fáciles de observar. Vale dos pesos. Es positivamente buena para activar la salida o crecimiento del cabello y detener la aparición de las canas prematuras. (Depósito general, en SARRA, droguería).

COSAS DE UTILIDAD PRACTICA QUE NO DEBE IGNORAR LA DUEÑA DE CASA

El jugo de un limón, cortado por la mitad, dejará la superficie de la mesa de la cocina más blanca que si saliera de la carpintería y costará mucho menos trabajo limpiarla.

Un algodón empapado en aguardiente de quemar, limpiará la superficie de una fotografía pudiéndose repetir la operación dos o tres veces según como esté, sin temor de afectarla en nada.

El calzado de gamuza queda limpio de barro y manchas de grasitud, refregándolo con un papel de lija, pero siempre que el calzado esté completamente seco.

Cuando las latas de pomada para lustrar los botines no quieren abrirse, se les hace rodar por el suelo apretándolas suavemente con el pie, consiguiendo con esto que se abran fácilmente.

La Personalidad

La belleza, ese hechizo que atrae y encadena a los hombres, no puede ser alcanzada ni conservada por la mujer que deja que el sufrimiento reduzca su vitalidad y le estampe su sello en el rostro.

Aleje las penas y el dolor que produce cada mes una menstruación irregular. Tome la Nueva Salud de Reno. Ese tónico da salud, fuerza y vitalidad a los órganos. Estimula el organismo entero.

No se sacrifique varios días al mes. No deje marchitarse sus encantos. Para verse siempre bien, tome

NUEVA SALUD DE RENO

EL TÓNICO DE LA MUJER

HABANERAS

(Viene de la página NUEVE)

MAGNA VELADA

LA INDEPENDENCIA GRIEGA

Próxima una fiesta.
Fiesta patriótica.
Cúmplese el martes el centenario de la independencia de Grecia, nación que está representada brillantemente en nuestro país por el señor Maurice Labarrere, su Cónsul General en la Habana.

Dispónese la colonia greca a festejar tal solemnidad con una velada que ha de tener lugar la víspera, o sea el lunes 24, en los salones del Centro Asturiano, a las nueve de la noche, bajo la presidencia del popular Alcalde de la Habana, doctor Miguel Mariano Gómez.

El señor Labarrere dirá algunas palabras para abrir la fiesta, a lo que seguirá una brillantísima oración del pensador y orador de renombre, doctor Santiago Argüello.

La ilustrada señorita Mariblanca Sabas Alomá hablará sobre **La Mujer Griega** y el poeta cubano, de magnífico estro, Gustavo Sánchez Galarraga dirá bonitos versos.

El acto será amenizado por la Banda Municipal, bajo la personal dirección del maestro Gonzalo Roig, quien ejecutará los himnos nacionales de Cuba y Grecia, la Rapsodia Eslava, de Fredman, y la pequeña Suite de aires y bailes populares griegos de que es autor.

Se ha hecho una extensa invitación entre las familias de la sociedad habanera.

También entre el Cuerpo Diplomático y Consular de esta ciudad.

Una gran fiesta.
Que resultará muy concurrida.

EN EL CARMEN

Boda de amor.
Brillante, lucidísima.
Tal fué la celebrada en la Iglesia de Nuestra Señora del Carmen, ante cuyo altar mayor quedaron consagrados con las bendiciones del Señor los felices amores de la encantadora señorita Esperanza Calleja y Morales y el caballeroso joven José Guillermo Garrido.

Desde **Milagros**, el aristocrático jardín de las novias, llegó a manos de la gentilísima **fiancée** el bouquet nupcial.

Una creación.
Chanson joyeuse.
Ramo primoroso, de dalias blancas con caídas de lirios del valle, albos y menuditos.

El señor Andrés Calleja, padre de la novia, y la señora María Garrido, hermana del novio, fueron los padrinos.

Los testigos.
Por ella, el doctor Manuel Rabassa y los señores Rafael Morales y Rubén Montero.

Y por él, los señores Pedro Garrido y Martín Gurri y Mr. Jansen.

A la puerta del templo esperaba a los nuevos esposos un lujoso auto adornado en su interior por los floristas de **Milagros** admirablemente.

Mis votos para los novios.
Son por su felicidad.

SANS SOUCI

Noche de moda.
Del turno de los sábados.
Es la de hoy en **Sans Souci**, el alegre y flamante **Sans Souci**, sitio obligado de reunión de las familias de nuestra sociedad.

La orquesta para tangos del profesor Delligre se presentará con los cantantes Irusta y Fugazot.

Además el Sexteto Nacional.
Y el **jazz band** de Puentes.
Entre los **parties**, el del distinguido matrimonio Gaspar Vizoso e Isolina Colmenares, del que hablo por separado.

A propósito de **Sans Souci** diré que en su reciente noche de tango, que culminó en una fiesta animadísima, se llevó a cabo el anunciado concurso.

Concurso de tango dirigido por Ramón y Rosita, la admirable pareja de baile, que anoche bailó en Montmartre para su despedida.

Sale hoy.
Rumbo a Europa.
La pareja formada por la señorita Lala Carreño y el joven Chano Sampedro se llevó el primer premio, consistente en un estuche finísimo de piel de Rusia con un hermoso frasco de la rica colonia **Gellés Fréres**, de París.

El segundo premio fué otorgado a la señorita Maricusa Sampedro y el joven Raúl del Monte.

Consistió en una Copa.
Copa de Plata.

RIALTO

La cinta del día.
Un acontecimiento.
Trátase de **El Expreso de Siberia**, interpretada por Renée Heribel, bella y elegante actriz, y el apuesto galán Fritz Koetner.

El asunto es ruso.
La Rusia blanca de 1898.
Tiene momentos angustiosos, momentos de romanticismo, amores cándidos, sentimientos paternos de compañerismo y de abnegación.

La interpretación que hace Renée Heribel de **El Expreso de Siberia** es verdaderamente maravillosa.

Rialto, el gran cine Rialto, se verá muy favorecido hoy con la exhibición de esta joya cinematográfica.

Va en las tandas elegantes.
Tarde y noche.

EL DOCTOR MOAS

Notable operación.
Difícil, arriesgadísima...
Acaba de sufrirla en la Quinta de Dependientes el distinguido y muy estimado doctor Bernardo Moas.

Le fué practicada, con suma habilidad, con exquisita maestría, por el eminente doctor Félix Pagés.

Un caso delicado.
Vencido totalmente.
Auxiliado fué el notable cirujano por el distinguido doctor Hernández Ibáñez.

Pagés, discípulo de Moas, es la segunda vez en el transcurso de diez años, que tiene que operarlo.

Su estado es satisfactorio.
Mejorando por momentos.

SEBASTIAN PELLA

A edad avanzada.
Víctima de grave mal.
Así ha muerto en su residencia de Marianao, donde era generalmente querido, el respetable caballero Sebastián Pella y Rodríguez.

Quedan llorándolo, en el mayor desconsuelo, sus hijos y sus nietos, que lo adoraban.

Fué su entierro el jueves.
Por la tarde.
Un acto imponente en el que se asociaban lo nutrido del cortejo fúnebre y la diversidad de ofrendas florales que le fueron dedicadas.

Entre sus familiares cuéntase el distinguido y muy estimado amigo don Martín F. Pella y Rodríguez.

Hermano del finado.
A quien doy mi pésame.

EL DOCTOR SILVERIO

De viaje.
Con dirección al Norte.
En el vapor **Ulua**, de la **White Fleet**, embarcó el distinguido doctor Juan Silverio.

Viaje de estudio.
Exclusivamente.
El doctor Silverio va comisionado por el Estado Mayor del Ejército para estudiar los más modernos tratamientos quirúrgicos de la tuberculosis pulmonar junto al sabio profesor Libienthal y otros que actualmente se ocupan de esta importante rama de la cirugía.

Feliz sea su viaje.
Del mejor provecho.

EN LOS QUINCE

En la edad feliz.
Edad de los quince.
Llegó ayer, colmando sus más legítimas aspiraciones, para Bebita Borrás Lorda.

Señorita de la aristocrática barriada del Vedado, muy graciosa, muy bonita.

Se vió muy agasajada.
Llena de felicitaciones.

PARIS-MADRID

Un estreno hoy.
Por las huestes de Sugrañes.
Trátase de **Los Claveles**, hermoso sainete, del maestro Serrano.

Con la nueva obra hace su debut un notable tenor, Marcelino del Llano, ventajosamente conocido de este público.

No va **Museum** hoy.
Se reserva para el lunes.
En su lugar alternará con **Los Claveles** una brillante selección de los cuadros típicos españoles de **She-She** y **Olé-Olé**, las dos nuevas revistas, tan celebradas.

Comienza la función, como de costumbre, a las nueve de la noche.

Con los nuevos precios.
A base de 2 pesos la luneta.

CHATEAU MADRID

Radiante ..
En gran animación.
Es el aspecto que ofrecerá **Chateau Madrid** en la noche de hoy.

Numerosos los atractivos de que ha rodeado la fiesta de esta noche el incansable Fausto Campuzano.

Hay bailes.
Y la comida magnífica.
Se presentarán de nuevo Tina y Ghiraldi, la fina y elegante pareja siempre triunfadora.

Además, Granito de Sal, la donosa y esbelta bailarina española.

Y la orquesta argentina.
La de Bachicha.

CASINO

En su último sábado.
El Casino hoy.
La fiesta de la noche tiene el acentuado sabor de las despedidas.

Tocarán en alternativa la orquesta americana de Carpenter y la orquesta cubana de Azplazu.

Y ya, hasta mañana.
El adiós del Casino.

Enrique FONTANILLS.

COLONIA Y LOCION NARCISO AZUL de Mury Paris

ESENCIA EXQUISITA

DOCTOR PEDRO PALMA

Ex-Ayudante del Dr. Fernando Asuero.

Curso especial con el Profesor Jaworski en París. Tratamiento por el Método Asuero y Medicina General. En Malecón No. 250. Teléfonos A-9142. M-8968.

Consultas de 8 a 12 A. M.: 10 pesos. Por la tarde, de 2 a 5: 20 pesos. Tratamientos especiales a precios convencionales.

ENFERMEDADES QUE SE TRATAN:

Reumatismo en todas sus formas, Ciática, Sordera, Asma, Estreñimiento, Hemorroides, Varices, Neurastenia, Ulceras Varicosas, Neuralgias, Colitis, Epilepsia, Distintas formas de Parálisis, Trastornos Mentales.

Las canas están gritando su edad

USE ACEITE KABUL

El color natural del cabello—cuando las canas han aparecido, se restaura, se vuelve a tener si se usa Aceite Kabul. No es pintura. Se unta con las manos y no las mancha.

SE VENDE EN BOTICAS Y SEDERIAS

ANUNCIO DE VADIA

LA INAUGURACION DEL PALACIO DE JUSTICIA DE SANTA CLARA EL DIA 30

En Santa Cruz sufrió graves heridas un hombre al chocar su embarcación con un hidroavión de la Marina Americana

(Por Telégrafo)

SANTA CLARA, marzo 21.— DIARIO, Habana.—Ayer hizo una visita de inspección al edificio del Palacio de Justicia de esta capital el señor Raúl Otero, arquitecto del Negociado de Construcciones Civiles de la Secretaría de Obras Públicas, para ultimar el acta de recepción del edificio, y hacer entrega de él a la Secretaría de Justicia, la que ha dispuesto celebrar la solemne inauguración el día 30 del mes actual, a las cuatro de la tarde. Al acto asistirán el doctor Juan Gutiérrez Quirós, presidente del Tribunal Supremo; el fiscal del mismo Tribunal doctor Juan Clemente Vivanco; el licenciado don Jesús M. Barraqué, secretario de Justicia y otros secretarios.

Para dicho acto se han invitado además, a las autoridades todas y sus familias y a los miembros del Poder Judicial y Ministerio Fiscal de la República. El señor Otero se trasladó después al edificio en construcción de la Plaza del Mercado, en compañía del ingeniero señor Martínez Campos y del arquitecto municipal señor Silvio Pairol, haciendo minuciosa visita a las obras, encontrándolas como modelo de su clase emprendidas por el actual Gobierno, felicitando al autor de los planos y al director de las obras.

Un diploma al jugador Oms. — El alcalde Ugarte aprobó el acuerdo del Ayuntamiento de ésta, que ha ofrecido un diploma de honor al valioso jugador de pelota señor Alejandro Oms, diploma que le será entregado por el referido alcalde en los terrenos de Boulanger Park el domingo 23 del actual, unido a un homenaje popular y un juego de base ball entre las novenas del Instituto y de la Escuela de Comercio, dedicando sus productos al referido player. El acto será amenizado por la banda municipal. Existe gran entusiasmo para el homenaje a Oms, por tratarse de un villareño muy querido en toda la provincia. — **Armando Machado.**

HERIDO CON UN HIDROAVION

SANTA CRUZ DEL SUR, marzo 21. —DIARIO, Habana.—Un hecho ocurrido en la mañana de hoy en nuestra tranquila bahía, pone una nota de tristeza en nuestra ciudad, al conocerse la noticia de la colisión entre un avión de la marina de guerra de los Estados Unidos y una pequeña embarcación de tracción motor.

De las investigaciones llevadas a efecto, el suceso ha ocurrido de la forma siguiente: habían acuatizado tres hidroaviones cuando el cuarto avió lo llevaba a feliz término; de pronto salió delante de uno de los que se encontraban parados con el ancla echada, el motor que dirigía el joven Virgilio Abtengo, con tan mala suerte que en esos precisos momentos le falló el motor, motivo por el cual se aproximaron dichas embarcaciones, procurando el joven Abtengo detener con la mano la colisión, siendo alcanzado por la hélice del avión, ocasionándole una grave herida en el frontal, siendo su estado de suma gravedad.

El hidro era manejado por el piloto Hr. Edard Guer, quien en entrevista con el que suscribe lamenta infinito el accidente.

El doctor de la Cruz, juez de Instrucción, asistido de su secretario señor Acevedo, practican las primeras diligencias.

El suceso se estima puramente casual. — **Sanrey. Corresponsal.**

UNA JOVEN SE QUEMO

SANCTI SPIRITUS, marzo 21.— DIARIO Habana. — A las ocho y media anteanoche, en su domicilio, Cádiz 35, vertiéndose media botella de alcohol, Concepción Clavelo, de la raza blanca, de 15 años de edad, soltera, hija de Perfecto, fué conducida por los vecinos en un coche a la Casa de Socorro, donde la asistieron el doctor Martínez Carrera y practicante Galí, de gravísimas quemaduras en todo el cuerpo.

Trasladada al Hospital Civil, falleció a las tres de la madrugada.

Esta tarde se le practicó la autopsia. La botella fué ocupada por el vigilante Alfredo García. Valle y fué remitida con las diligencias al juez.

Se ignoran las causas que tuviera para atentar contra su vida.

—Los gremios tabaqueros fueron hoy al paro. — **Serra, Carbonell.**

PREVENTORIO EN CIEGO DE AVILA

El Liceo rifará el día 31 de diciembre próximo, un auto

Ciego de Avila, marzo 21, DIARIO, Habana. En sesión extraordinaria celebrada el pasado día 19 por la Junta Directiva del Liceo de Ciego de Avila se acordó hacer público, para general conocimiento, el haberse transferido para el día 31 de diciembre del año actual la celebración de la rifa de un automóvil marca Overland, cuyo producto se destinará a la creación de un Preventorio Dental para niños pobres de ese término Municipal.

Dicha rifa ha sido autorizada por el señor Presidente de la República y se verificará de acuerdo con el plan de la Lotería Nacional, cuyo primer premio en dicho sorteo del 31 de diciembre será el agraciado.

Especial.

MUCHA CAÑA HA SIDO QUEMADA

Puso fin a su vida una anciana madre del mayoral de 'Fumerito'

ENCRUCIJADA, marzo 21. — DIARIO, Habana. — Acaba de fallecer la joven Rogelia Victorero Muñoz, de la raza blanca, de 25 años, que al medio día de ayer impregnó su ropa con un litro de alcohol sufriendo horribles quemaduras, en el Reparto Almendares de esta villa, sufriendo también quemaduras al auxiliarla la madre, Ramona Muñoz Morales y leves su hermano José Mario Victorero, actuando el Juzgado.

—Tres sumarios más inició el Juzgado por incendio del campo de caña de la colonia Raizua, de Rafael Valdés Quintana, ardiendo cinco mil arrobas por chispas de una locomotora del Central Constancia y en la colonia Guadalupe, de Arturo Folla Arceo, quemadas diez mil arrobas, estimándose casual. En la colonia Nueva Era, de Luzarraga y Arenal, ardieron cinco mil arrobas. —**A Ferrer, corresponsal.**

MAS CAÑA QUEMADA

COLISEO, marzo 21. — DIARIO, Habana. — Al mediodía de ayer se quemaron unas quince mil arrobas de caña parada de la finca Santa Amalia, que amenazó las casas del pueblo por la cercanía de esos cañaverales y por esa razón aconsejo a la expresada finca proceda al corte de esas cañas. — **Roque, corresponsal.**

UNION DE REYES, marzo 21. —DIARIO, Habana. — En la finca Fumerito, de este término municipal, puso fin a su vida la señora María Sardiñas, de 70 años de edad, madre del mayoral de dicha finca, ignorándose la causa de su determinación.

—Ayer se quemaron más de trescientas mil arrobas de caña de varios colonos en las cercanías del Central Conchita. — **Iglesias.**

REGLA AGASAJA A UN MAESTRO

Al señor José Fajo, el que trabaja hace más de 20 años

(Por telégrafo)

Regla, marzo 20. DIARIO, Habana. Con motivo de celebrar ayer su onomástico el ejemplar maestro señor José Fajo, Director de la Escuela 2, Antonio Iraizoz, al terminarse las labores escolares se le ofreció un grandioso homenaje de simpatía y afecto para conmemorar sus veinte años de fecunda y eficaz labor. En el acto tomaron parte numerosos niños de las Escuelas del término, hablando con gran elocuencia el Secretario de la Junta de Educación señor Segundo Ceballos, quien refiriéndose al señor Fajo significó que a más de ser uno de los primeros maestros de nuestra patria, es para sus alumnos un padre espiritual a cuyo alrededor se respira paz, serenidad y alegría.

A continuación se llevaron a cabo varios monólogos, comedias, recitaciones y discursos, por los niños de la Escuela 2, quedando muy lucido el acto y ofreciendo varios números de canto los jóvenes barítonos señores Manuel San Martín y Carlitos Agustín Rodríguez, quienes al igual que sus compañeros, fueron muy aplaudidos. Los cantantes fueron magistralmente acompañados al piano por la profesora señorita Rosa María Garrucho, quien ejecutó además, con gran maestría diversas piezas, siendo muy aplaudida y felicitada.

Asistieron numerosos maestros y maestras, miembros de la Junta de Educación y más de mil niños de las Escuelas.

Castro,
Corresponsal.

PARA BATIR UN RECORD EN FORD

Vienen de Camagüey 5 personas y entre ellas un concejal

MINAS, marzo 21.— DIARIO, Habana.—Anteanoche, a las doce, partieron hacia la Habana los señores Pedro de Armas, Luis Castro, Rafael Fernández, Juan Martínez, Angel Reyes, concejal del Ayuntamiento de Camagüey, con el propósito de establecer un nuevo record entre Camagüey y la Habana, en automóvil; en la máquina Ford chapa 32667. El cuenta kilómetros marcaba a la salida, 14683. — **Fernández, corresponsal.**

DISTINGUIDO HUESPED

CEJA DEL AGUA, marzo 21.—DIARIO, Habana.—Ayer fué huésped de los esposos Valdés Brito-Juaristi, el decano de la Facultad de Farmacia de Ohio, Northein University, Mr. Rudophe H. Rabe.

—Ha venido a exámenes en la Universidad Nacional.

—Rabe tuvo frases de elogio para el DIARIO. — **Guía, corresponsal.**

BANQUETE EN GRAL. MACHADO

(Por Telégrafo)

GENERAL MACHADO, marzo 21.— DIARIO, Habana. — Para el día 23 del actual está señalado un grandioso banquete en el roof garden restaurant de esta localidad, que ofrecen los masones a sus compañeros de la República. Hay separados hasta ahora 325 cubiertos. El banquete será servido por el Departamento Comercial, que representan los señores Mestre y Machado, de esa capital.

Onomásticos celebrados. — Ayer se ha visto muy concurrido el hogar de la señora Josefina Coronado de Marín, esposa del doctor Alfredo Marín, con motivo de su onomástico y el de su hija, la preciosa Josefina. Llegue a la señora de Marín y a su hija nuestra más efusiva felicitación.

También estuvo de días el doctor José Luis de Cubas, a quien felicitamos igualmente.

Pablo Donato Díaz de Villegas.

Las Defunciones Ocurridas Ayer en la Habana

HASTA LAS 4 P. M.

Martín C. de León, raza b., 84 años, Hospital Calixto García ,asistolia.

Horacio López Medrazo, raza blanca, 6 años, Concordia 134, enteritis aguda.

Guillermo Reid, raza negra, 34 años, D número 273, Vedado, tuberculosis pulmonar.

Francisca Ramírez Capote, raza blanca, 41 años, Instituto del Cáncer, cáncer.

Valeriana Garcéa Sopeña, raza blanca, 28 años, Avenida de Acosta entre 7 y 8, Víbora, bronconeumonía.

Carmen Avilés y Palacios, raza blanca, 75 años, H número 124, Vedado, arterio esclerosis.

Elena de la Cruz Rodríguez, raza blanca, 42 años, M. Pruna 4, tuberculosis pulmonar.

Julio Lee, raza asiática, 42 años, Crespo 31, suicidio por suspensión.

Miguel Mercade Font, raza blanca, 24 horas, Ferrer 2, persistencia agujero Botal.

José Rodríguez y Manso, raza blanca, 24 horas, Milagros 12, hemorragia interna.

Arturo Armas y Sánchez, raza blanca, 42 años, San Carlos 28, Cerro, tuberculosis pulmonar.

Rosa Mercedes Abella, raza blanca, 19 meses, Infanta 22, infección gastro intestinal.

Elena Rodríguez Blanco, raza blanca, 30 años, Hospital Municipal, traumatismo por aplastamiento.

Leonard Rudolf, raza mestiza, 4 meses, Hospital Calixto García, bronconeumonía.

Eugenia Arias, raza negra, 19 años, Hospital Calixto García, suicidio por substancia corrosiva.

Marta Donis, raza mestiza, 22 años, Fábrica 14, tétanos puerperal.

Lucrecia Rodríguez, raza m., 26 años, Corrales 94, tuberculosis pulmonar.

Emilio Morejón, raza blanca, 46 años, Rivera 3, insuficiencia aórtica.

Juana Trujillo, raza mestiza, 82 años, Sitios 55, arterio esclerosis.

Pedro Laris, raza blanca, 62 años, Ursula 19, arterio esclerosis.

EN MEMORIA DE LA SRA. DE ZAMORA

Ofrenda floral del Club Dep. de Comunicaciones

Hoy a las ocho de la mañana el Club Deportivo de Comunicaciones, concurrirá al Cementerio de Colón, a depositar un cojín en el panteón donde reposan los restos de la señora del Dr. Juan Clemente Zamora, Sub-Secretario de Comunicaciones como homenaje a las virtudes de la egcelsa dama en el primer aniversario de su muerte.

FALLECIMIENTO DE UN VIAJANTE

CIEGO DE AVILA, marzo 21. — DIARIO, Habana. — Repentinamente falleció el viajante de comercio José del Gallio García, representante de la casa Claudio Conde. La muerte ocurrió a la una de la madrugada de ayer en el Hotel Norte de Cuba. El cadáver ha sido tendido en el local del Centro Asturiano. — **Luzán**, corresponsal.

CONFERENCIAS AGRICOLAS

CAMAGUEY, marzo 21. — DIARIO, Habana. — Los Expertos Basulto y González, de la policía municipal, detuvieron a José Abad Escalona, reclamado por el Juzgado de Guantánamo y de Santiago de Cuba, ocupándole tres maletas con ropa, zapatos y numerosas alhajas.

—La joven Adelina Fernández, vecina del Reparto Torreblanca, desapareció anoche de su domicilio, ignorando sus familiares su paradero y temiendo le haya ocurrido alguna desgracia.

—Una nueva defunción fué registrada en la Jefatura de Sanidad, por paludismo.

SOCIEDADES CUBANAS

A cargo de Enrique del Porto

BAILES DE HOY.—Tienen anunciado para esta noche bailes numerosas sociedades cubanas.

Entre estas fiestas tenemos una que ha llamado poderosamente la atención, trátase del baile de los mamarrachos que se celebrará hoy en el Pilar.

Las sociedades que hoy celebran baile son las siguientes:

CENTRO MEJICANO.—Esta noche se celebrará en los salones de este Club, B entre 27 y 29, un gran baile de disfraz, sin antifaz, que ha sido titulado por la Comisión de fiestas «El Baile de los Bebés».

El programa bailable correrá a cargo de la orquesta del Profesor Barba, que tanto gusta.

JUVENTUD SOCIAL.—La sociedad que preside el entusiasta Waldo Orta celebrará esta noche el último baile de la temporada carnavalesca.

Existe en el barrio del Pilar gran interés por esta fiesta la que a juzgar por los preparativos, constituirá un buen éxito.

El programa bailable estará a cargo de la orquesta de los Corsarios y del Sexteto Columbia.

Prometemos reseñar la fiesta de la Juventud Social.

DEPORTIVO LUYANO.—Hoy se efectuará en el local social del Deportivo Luyanó, Cerro y Primelles, el baile de los Regalos.

El numeroso Comité de damas con que cuenta esta Sociedad, ha colaborado con gran entusiasmo en pro de la referida fiesta, por lo que es de esperar un buen éxito.

Un buen jazz band y un sexteto se encargarán de la ejecución del programa bailable.

HOY EN EL PILAR.—La sociedad de los éxitos continuos, celebrará esta noche la fiesta máxima de la temporada que finaliza: El baile de los mamarrachos.

Es esta una fiesta original y llamativa, para la cual siempre existe interés.

La directiva del Pilar acordó premiar a la pareja que resulte a juicio del jurado la más original, con relación al título del baile.

Como en las fiestas anteriores el programa correrá a cuenta de la Orquesta Internacional y del Sexteto Cubano.

LA VELADA DE MAÑANA.—La Asociación de Propietarios e industriales del Barrio del Príncipe, ha organizado una Velada literaria musical la que se celebrará en el local que poseen en la calle 21 esquina a 35, Vedado.

Ha sido confeccionado un programa variado en el que abunda la canción cubana en todas sus manifestaciones.

El discurso de apertura está a cargo del Sr. Alfonso E. Amenábar, presidente de la Asociación sucediéndole en el uso de la palabra el Dr. Leocadio Cabrera, el Sr. José Manuel Llerena y el Dr. Aurelio Méndez Socarrás.

Atenta invitación recibimos la que agradecemos.

MAÑANA EN LA POLAR.—Mañana es el día señalado para la celebración del magno festival que ha organizado la Asociación de Dependientes de Víveres de la Habana.

Con todas las perspectivas de triunfo abrirán mañana las puertas los Dependientes toda vez que las entradas colocadas sobrepasan a todo cálculo inicial.

Una cabalgata original en extremo recorrerá de manera triunfal las calles de la ciudad, hasta los hermosos jardines.

La música que se interpretará es variada, para todos los gustos.

El programa consta de 50 piezas.

OTRA FIESTA DE MAÑANA. — El Liceo de Puentes Grandes ofrecerá mañana una matinée infantil a los hijos y familiares de sus numerosos asociados.

Los niños serán obsequiados con esplendidez y una orquesta les interpretará 16 números bailables.

Concurridísimo resultará el baile infantil del Liceo de Puentes Grandes.

ENRIQUE DEL PORTO.

SANTIAGO DE CUBA TRIBUTO UN GRAN HOMENAJE EN MEMORIA DE L. M. BUCH

Conducido a Santiago de Cuba un preso fugado del Hospital de San Lázaro, en la Habana, por padecer lepra tuberculosa

SANTIAGO DE CUBA, Marzo 21. DIARIO, Habana.—Con gran sencillez, pero de manera cariñosa, se celebró a las cuatro de la tarde un homenaje a la memoria del ilustre educador santiaguero Luis M. Buch, acto que se llevó a efecto a iniciativa de los masones y del colegio Juan B. Sagarra, que fundara el viejo educador. Hizo uso de la palabra el doctor Serra Padresa, catedrático del Instituto Provincial. Concurrieron los exdiscípulos, algunos colegios, el Alcalde Municipal, veteranos y otras personalidades.

TIRADORES PORTORRIQUEÑOS

Por la vía aérea llegaron hoy los tiradores portorriqueños que competirán en las Olimpíadas, que se celebran en esa capital. Cinco expertos tiradores y todos pertenecen al Ejército americano: son Santos Andino, sargento primero jefe del team, campeón de rifle del National Rifle Ass. y con 26 años de servicios en el Ejército; Pedro Maldonado, sargento primero, y los cabos Arturo Santiago; Bautista Boninie; Víctor Rodríguez. Todos ostentan valiosas condecoraciones y medallas como tiradores de primera. Mañana sábado seguirán viaje siempre en avión de la Pan American- hacia la Habana.—MATIAS VEGA.

DETENCION DE UN PRESO PROFUGO DEL HOSPITAL DE SAN LAZARO

SANTIAGO DE CUBA, Marzo 21. DIARIO, Habana—En el Expreso Limitado que llegó esta noche venía escoltado Luis Abad o Juan Escalona, de treinta y un años de edad, que ha sido condenado en distintas ocasiones por hurto, robo y estafa. En 1928, este individuo encontrábase preso en la cárcel de esta ciudad; por encontrarse enfermo trasladósele al Hospital General Saturnino Lora y por disposición de la Secretaría de Sanidad fué trasladado para esa capital; ingresando en el Hospital de San Lázaro por presentar lepra tuberculosa. Hace unos meses se fugó de aquel hospital, siendo detenido en días pasados en la ciudad de Camagüey por la policía municipal. El alcalde de esta ciudad, Electo León Valdés, ordenará mañana su traslado para el Hospital General Saturnino Lora, para que este Departamento lo remita al Hospital de San Lázaro. — CORRESPONSAL.

SUICIDIO DE UNA SEÑORITA

SAN LUIS, Oriente, Marzo 21. DIARIO, Habana.—Hoy a las doce m. se hizo un disparo de revólver en la sien derecha, la señorita Crescencia Eustaquio, cuñada del presidente de nuestro Ayuntamiento, señor Eduardo López y Roel.

A las doce y media había fallecido la infortunada joven. Los doctores Santiago Somodevilla y Tecito Granda, trataron de contener los efectos del disparo; pero todo fué inútil.

Se ignoran los móviles que impulsaron a la señorita Eustaquio a poner término a su vida. Este suceso ha producido hondo pesar en esta sociedad, donde es mu yapreciada la familia de la joven desaparecida.—EVARISTO RODRIGUEZ M., Corresponsal.

Dos Casas que se han Quemado

RODAS, Marzo 21. — DIARIO DE LA MARINA. — Habana. — Debido a un violento incendio ocurrido en la madrugada de hoy, fueron totalmente destruídas dos casas quedando sus moradores en la más completa miseria.

Créese que el hecho fué casual.

CONTINUA MOLIENDO EL PORTUGALETE

PALMIRA, marzo 21. — DIARIO. — Habana. — Gran sorpresa, ha producido entre el comercio y el elemento obrero de esta población, la noticia publicada en el DIARIO DE LA MARINA de hoy, viernes, acerca de la quiebra de la compañía azucarera Central Portugalete, pues este ingenio proporciona trabajo a numerosos vecinos de la localidad.

No obstante esa noticia, el Central continúa su zafra con entera normalidad, obteniéndose un buen rendimiento.

DESTROZOS EN UNA ESCUELA PUBLICA

PLACETAS, marzo 21. — DIARIO. — Habana. — Ha causado sensación la denuncia presentada ante el Juzgado Correccional de Remedios, que atiende el doctor Cárdenas, por la profesora de la Escuela Pública número 10 del barrio de Tunas,

SE HA PEDIDO A ESPAÑA LA REBAJA DE IMPUESTO A LOS ALCOHOLES CUBANOS

Por medio del Embajador de Méjico en Cuba se solicitó el precio de los azúcares, pues se pretende efectuar compras

VARIAS NOTICIAS DE LA SECRETARIA DE ESTADO

Terminó ayer el período de la prueba testifical en el caso de la reclamación Harrah, que entra en conclusiones

En la breve charla que los reporters de la Secretaría de Estado sostuvieron en la mañana de ayer con el subsecretario, doctor Campa, dijo éste a aquéllos, que en relación con las gestiones hechas por la Cancillería en lo que se refiere a la importación de alcoholes cubanos a España, que se está estudiando la manera de que los impuestos que se cargan en la actualidad al producto nuestro que contenga una alta graduación sean modificados, en el sentido de que se busque una fórmula para se rebaja.

La Secretaría de Estado se ha dirigido a la Embajada de Cuba en Madrid con el objeto de que nuestro embajador doctor Mario García Kohly, haga lo posible para que se lleve a vías de hecho la expresada rebaja a tan importante producto de nuestra industria.

El doctor García Kohly se dirigió ayer por cablegrama al Departamento del Exterior, manifestando que empezaría a realizar los trabajos para conseguir la rebaja por negociaciones con el Gobierno español, inmediatamente.

FALSIFICAN NUESTRO ALCOHOL EN CANARIAS

Asimismo el doctor Mario García Kohly, dió cuenta al señor secretario de Estado, ampliando el cablegrama a que hemos hecho mención, manifestando que desde hace algún tiempo viene realizando gestiones para que no se falsifiquen clandestinamente el alcohol de alta graduación que se dice ser cubano sin serlo. Agregó nuestro embajador que se ha nombrado por el Gobierno de España una comisión para abrir una investigación al respecto de la falsificación que se realiza, casi con toda impunidad, en las Islas Canarias.

MEXICO PIDE PRECIOS DE NUESTRO AZUCAR

El embajador de Cuba en los Estados Unidos de México envió ayer por la mañana un cablegrama a la Cancillería cubana, pidiendo precios sobre los azúcares nuestros a la Agencia Cooperativa Exportadora de Azúcar (Vendedor Unico) para ofrecérselos a varios importadores que quieren, al parecer, realizar algunas compras de nuestro principal producto.

La Secretaría de Estado ha enviado el parte del embajador en México a la citada compañía azucarera para que éste los precios actuales en el mercado.

LA LLUVIA EN LA REPUBLICA

Según los partes recibidos en la Secretaría de Comunicaciones procedentes de las distintas estaciones telegráficas de la República, en las 24 horas del jueves no llovió en ninguno de los términos de la: provincias de Pinar del Río, Matanzas, Santa Clara, Camagüey y Oriente, no habiéndose recibido el correspondiente parte de la provincia de la Habana.

INJURIA POR CORREO

Denunció a la policía la ciudadana americana Miss Essie L. Tolston, de Habana, 53, que ha recibido por Correo una carta en la que se le injuria, creyendo que dicha carta se la haya remitido Benjamín L. Lungefer.

EL EX-EMBAJADOR ENOCH H. CROWDER LLEGARA A LA HABANA EL MARTES 25

BENEFICIOS ARANCELARIOS PARA LA IMPORTACION DE MADERA EN CUBA

Requisitos legales para acogerse a los beneficios del reintegro de derechos. La destinada a hacer pipería

La Secretaría de Hacienda por la Sección de Aduanas, ha pasado en el día de ayer una circular que aclara la número 26 de 17 de Mayo de 1928, en el sentido de que tiene derecho a optar por los beneficios del Art. 9o. de las Disposiciones Generales del vigente Arancel, la pipería de madera armada como la que se traiga desarmada, siempre que se importe con los mismos fines que los envases de hierro, a que se contrae la Circular núm. 15 de 1928.

Los envases de madera que en tal objeto se utilicen, serán los conocidos comercialmente con el nombre de pipa, 1-2 1-4 y 1-8 de pipa, debiéndose precisar por las Aduanas, con exactitud el número de duelas, aros y fondos que integran cada uno de esos envases, y el total de unos y otros que constituyen cada importación, sin perjuicio de realizar las comprobaciones de peso con determinado número de atados de envases, de modo que no se importe mayor cantidad de la que se declare.

En las facturas consulares además de los datos que señalan las Ordenanzas, deberán expresarse detalladamente el número de duelas, aros y fondos que se importen en cada caso, con indicación del número total de envases de cada medida que se importan.

Para poder recibir el reintegro de derechos que señala el Art. 9o. de las Disposiciones Generales del vigente Arancel, será requisito indispensable, al igual que en las concesiones otorgadas a los sacos envases, que la entidad peticionaria muestre su conformidad con abonar el sueldo que habría de percibir el Inspector que designe la Secretaría de Hacienda para fiscalizar las operaciones de importación de envases armados o desarmados y exportación de alcoholes, aguardientes o cualquier producto nacional en tales envases.

Se entenderá que se utiliza el "mismo puerto" siempre que la exportación de los envases, con los productos nacionales se haga con destino al extranjero desde el mismo lugar de entrada, ya directamente o por medio de trasbordo, interviniendo en el despacho original de salida el Inspector que tenga a su cargo la fiscalización de tales envases, y conduciéndose bajo fianza en buques de cabotaje o casillas de ferrocarril hasta el puerto en que lo reciba la nave que ha de trasportarlo a su destino.

A más de los requisitos señalados, se llenarán los que se detallan en la Circular núm. 15 de 1928 y se cumplirán, además, todas las disposiciones vigentes, en materia de Impuestos del Empréstito en cuanto se refiere a los alcoholes y aguardientes que se exportan.

Para la constitución de cantidades a depósitos, bajo el concepto de "Admisión Temporal", expedición de certificados de embarques, presentación de tornaguías, toda la tramitación que se requiere, las Aduanas observarán el mismo procedimiento implantado para los sacos envases que se emplean para la exportación de azúcares centrífugas y refinados.

El trasatlántico español "Cristóbal Colón" llegó a la Coruña. El Magallanes salió de New York en dirección a la Habana

MOVIMIENTO DE VIAJEROS Y BARCOS EN EL PUERTO

En la ciudad de New Orleans han ocurrido ultimamente 18 casos de influenza, ocurriendo 13 defunciones. El Espagne

EL ESPAGNE

El vapor correo francés Espagne saldrá hoy de Saint Nazaire y mañana, de la Coruña, para la Habana, con carga general y pasajeros.

EL CUBA AMERICANO

De Tampa y Key West llegó ayer tarde el vapor americano Cuba, de la Peninsular Occidental S. S. Co., que trajo carga general y 157 pasajeros, entre ellos los señores Joaquín Flores, Juan Escarrá; Joan Pulli; Abelardo Cargas; Enrique Hidalgo; Rafael Carranza e hijo; Roberto F. Morell; Lucie Fuentes; Berta Contreras y dos rusos que han sido devueltos por las autoridades de inmigración de Estados Unidos.

VACACIONES SUSPENDIDAS

Por convenir al mejor servicio el doctor Varona Guerrero ha suspendido las vacaciones de los empleados de esa dependencia y que fueron concedidas para que pudieran asistir a las Olimpíadas.

LOS QUE EMBARCARON

Por la misma ruta y en el Governor Cobb embarcaron ayer James Carwiomell y familia; Henry Weston y familia; Charles C. Foster y señora; Manuel F. Lloveras; Eussell Scott y señora y otros.

EL ATENAS

El vapor americano Atenas llegó ayer con 28 pasajeros en su totalidad turistas.

EL YATE BLACK JACK

De Miami llegó el yate americano Black Jack, donde viajan L. Montalvo; Roy C. Woldron; Bryan D. Shedd; Gaspar A. Divvle; Fred W. Arnolit y señora; Phillips H. Robt y señora; Wallace T. Hope; Arthur D. Weber.

EL EVANGELINE

El vapor americano Evangeline llegó ayer de Miami, con 127 turistas, entre ellos Gertrudis Soto; licenciado Richard Willoux y familia; doctor John English; licenciado W. William Knedard y Francisco Pérez.

EL HENRY M. FLAGLER

De Key West llegó ayer el ferry Henry M. Flagler, que trajo 26 wagones de carga general.

BARCOS SALIDOS

Salieron ayer el Governor Cobb y el Henry M. Flagler, para Key West.

Los holandeses excursionistas y Veendam, para varios puertos de las Indias Occidentales.

El Volendam, para Nassau y Nueva York.

El Calamares, para Puerto Antonio.

El Evangeline, para Miami.

MR. CROWDER

El próximo día 25, martes y en el vapor americano Orizaba, es esperado en la Habana el ex embajador de los Estados Unidos en Cuba, Hon. E. Crowder, que tantas veces ha demostrado sus simpatías por Cuba.

Su viaje es puramente particular y se ha dispuesto que se le dispensen las cortesías de estilo.

En el propio barco llegará también el señor Alfred Smith, ex presidente de la Ward Line, y quien figuró notablemente en la Junta de Navegación de los Estados Unidos, cuando la pasada guerra mundial.

INFLUENZA EN NUEVA ORLEANS

Según la patente sanitaria del Atenas, que llegó de Nueva Orleans, en dicha ciudad se registraron en la última quincena 18 casos con 13 defunciones, de influenza, 93 casos y 28 defunciones de pneumonía y tres casos y dos defunciones, de meningitis cerebro espinal.

LOS CORREOS ESPAÑOLES

El señor Manuel Otaduy, agente de la Trasatlántica Española, en la Habana, recibió ayer noticias de la llegada con toda felicidad a la Coruña, del trasatlántico Cristóbal Colón y de la salida ayer de New York, para la Habana, del Magallanes, que trae carga general y pasajeros.

TURISTAS

Por la ruta de la Florida llegaron el abogado de Washington D. C., Mr. Charles Monkler, empleado del Gobierno norteamericano.

LOS DE ATLANTA

Ayer y por el Governor Cobb embarcaron los 164 miembros de la Asociación de Comerciantes de Atlanta, que han pasado una temporada en la Habana, en viaje de buena voluntad y para devolver la visita que hicieron los cubanos.

Acudieron a despedirlo el alcalde de la Habana, doctor Miguel M. Gómez, su ayudante el capitán Nespereira y otros elementos representantes de la Comisión del Turismo y Club Rotario.

La banda de música del Ejército acudió a despedirlos igualmente.

También embarcaron Avelino Bustamante; Antonio S. Albert; José J. Tarafa; Carlos Puentes; Fermina Rodríguez; Consuelo García; Teresa Mesegue; Angeles H. de Seigle; Adela Mesegue; Laureano Rodríguez; el boxeador Manuel Pombo; Emilio Santiago; Laura Severell; Isaac Hendebert.

EL DR. JACKSON

En el vapor Atenas embarcó ayer para Honduras el doctor William K. Jackson, vicepresidente y consultor de la United Friut Company, quien llegó ayer por la vía de Key West.

PASAJEROS A NEW ORLEANS

En el Purísima de la Flota Blanca embarcarán hoy para Nueva Orleans: Mr. William Heffelfinger; Mrs. Freda Heffelfinger; Rev. Stephen Dewd; Miss Mildred Connor; Mr. Carroll Lansing; Mr. Myron King; Mrs. Della King; r. George L. Siegel; Mrs. Lillian Siegel; Mr. Jack Norman; Mr. Carrie Norman; Mr. Harry W. Schaeffer; Mrs. Jayne Schaeffer; Miss Constance A Hogg; Mr. John Perry; Mr. John Lutz; Mrs. Elsie Lutz; Mr. James Fraley; Mrs. Eva Fraley; Mrs. Kate Fernandez; Mr. Mitchell Heinemann; Mrs. Maria A. Navarrete; Miss Elsie Smith; Mr. Henry Goldie; rs. Martha Goldie; Mr. George Fellous; Mr. Dougall Kittermaster; Mr. Oliver Kincaid; Mr. W. B. Wheeler; Mr. J. F. Heneghan; Mr. H. C. Hicks; Mr. Manuel Trelles.

DETENCION DE 17 RECLAMADOS

Serán puestos a disposición de los Jueces Correccionales

Por estar reclamados fueron detenidos por la policía el día de ayer, las personas siguientes:

Angel A. Núñez Saurí, chofer y vecino de Ral 12, en el Calvario, reclamado por el J. C. de la Sección Quinta.

Hortensia Duboy, vecino de Rayo número 7, reclamada por el J. C. de la S. Tercera.

Isabel Valuss, vecina de Rayo 7, reclamada por el J. C. de la Sección Tercera.

Josefina Martínez, vecina de Rayo 7. Reclamada por el J. C. de la S. Tercera.

María Pérez, vecina de Rayo, 7, reclamada por el J. C. de la S. Tercera.

Marta Fernández Peña, vecina de Rayo 7, altos, reclamada por el J.C. de la S. Tercera.

Victoria Picazo, vecina de B. Masó número 71, reclamada por el J. C. de Marianao, siendo remitida al Vivac.

Cira de la Llama López, vecina de Finday número 25, reclamada por el J. C. de la S. Tercera.

María González Gómez, vecina de San Nicolás 41, reclamada por el J. C. de la S. Tercera.

Rafael García Suárez, del comercio y vecino de Nuevo número 5 en el Cerro, reclamado por el J. C. de la S. Hercera.

Rogelio Valdés Hernández, chofer y vecino de Zanja 67, reclamado por el J. C. de la S. Segunda.

Josefa Guerra Ferrer, vecina de 10 de Octubre 88, reclamada por el J. C. de Marianao.

Laurentino Terreuceta Iglesias, chofer y vecino de Carrillo 139, reclamado por el J. C. de la S, Cuarta. Ingresó en el Vivac.

Luis Valdés Llanes, chofer y vecino de 25 número 25, reclamado por el J. C. de la S. Quinta.

Emilio Varela Lage, chofer y vecino de Espada número 4, reclamado por el J. C. de la S. Cuarta.

Max Muechmen, mecánico y vecino de Zanja 111, reclamado por el J. C. de la S. Cuarta.

Pedro Calzadilla Campoalegre, chofer y vecino de Rastro 4, reclamado por el J. C. de Marianao.

Imperial Auto a Alfredo Beale, un Chrysler chapa 6746; Compañía Nacional de Autos a José F. Perera, un Ford chapa 6453; José F. Perera a Compañía Nacional de Autos, un Ford chapa 1430; Cuban Goodrich Rubber a la Compañía Nacional de Autos, un Chevrolet chapa 1100; y Antonio Jiménez a la Compañía Nacional de Autos, un Oldsmobile chapa número 38806.

ESCARPINES.

Se generaliza el uso de los escarpines, calcetines cortos, para señora, que no suben del tobillo.

Especialmente para playa y sports, el escarpín es una prenda de uso generalizado en todas partes.

En el Departamento de Medias, de EL ENCANTO, se han recibido nuevos estilos. En seda, fibra e hilo color entero con los puños a rayas de colores combinados.

También para niña, en seda e hilo, Tallas del 4 y medio al 8.

Nuestra Sucursal de Camagüey tiene un extenso surtido de estos mismos artículos.

El Encanto

Planta Baja.

Everfast.

La marca EVERFAST ha comprometido el crédito de su firma a la condición precisa de la garantía.

Sus telas, las de color entero como las diseñadas según los estilos más modernos, no pierden su color y matiz por la acción de ningún elemento: el agua, la luz, el uso.

Es la tela ideal para nuestro clima. Lavable, resulta sumamente económica en el largo verano tropical. Estampada según los estilos de novedad, ofrece los efectos perseguidos por la moda. Su tejido logra los resultados más frescos, cómodos y de caida suave y elegante.

Pero, sobre todo, aunque usted someta esta tela a las pruebas más enérgicas no podrá conseguir la más ligera variación en el color.

En la Habana nadie podrá ofrecer a usted la tela EVERFAST, ni otra tan absolutamente inalterable.

Ofrecemos en estos dias una prueba de estas afirmaciones colocando en el Departamento correspondiente —planta baja—una batea con telas 'Everfast' sujetas a la acción constante del agua, la cual, al cabo de cualquier número de horas corre clara y transparente, sin coloración alguna.

Las calidades de EVERFAST ya recibidas, con los colores y dibujos de la moda actual, son:

soissete, dimity, tobralco, foulard, guarandol, linón, crepelyon, ratiné, shantung, alpaca, poplin, etc. : : :

Estilos propios para personas mayores, para señoras jóvenes, para jovencitas y niñas.

Las telas EVERFAST ya se encuentran a la venta, también, en nuestra Sucursal de Camagüey, y se sirven, por correo, a nuestra clientela del interior. : : :

Garantía

En nuestra Sucursal de Camagüey ofrecemos los mismos precios y la misma garantía que en nuestra Casa de la Habana. : : : :

El Encanto

Zapatos Tejidos

Economía Comodidad

Una moda de verano en todas partes, aceptada, como ideal, en Cuba.

5.00

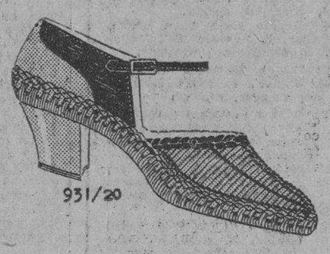

En tono beige, y también en los colores beige y carmelita combinados. Tacón militar.

En champán con azul. Tacón militar.

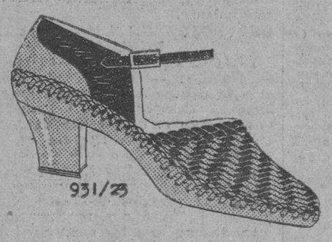

6.00

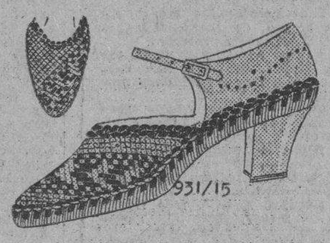

En beige con carmelita o con azul.

En beige con carmelita y rojo.

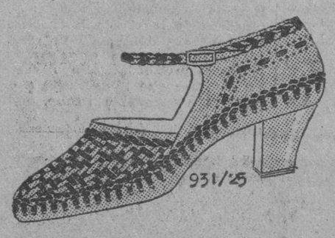

7.50

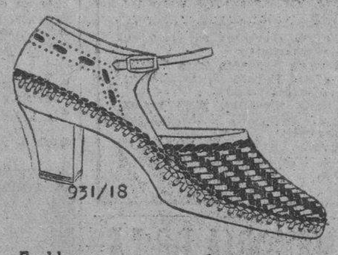

En champán con carmelita o beige con blanco.

En blanco con negro o beige con carmelita.

Tercer piso.

El Encanto

La misma oferta en nuestra Sucursal de Camagüey.

Servimos por correspondencia los pedidos del Interior.

M.E.C.D. 2016

A Través de la Vida

Por Héctor de Saavedra

El Concordante

Un "meeting" político en un salón público. En el fondo está la tribuna donde han de subir los oradores; en la sala y las galerías hay un público abigarrado de moros y cristianos. Dos hileras de sillas en semicírculo, ocupadas por miembros prominentes del partido. Es de noche, hace calor y no huele a rosas.

El Presidente: (dirigiéndose a la concurrencia)—Va a hacer uso de la palabra el señor Benigno del Todo, designado por el Comité por sus reconocidas cualidades de orador juicioso, razonable y elevados conceptos.

(El público aplaude estrepitosamente, "con los pies", contra el tablado. El señor Benigno se adelanta en medio de aquel ruido de caballería.)

El orador:—Señores. Siempre ha sido un honor insigne llegar a subir a esta tribuna; pero creo que hoy es más honroso que nunca porque jamás se ha visto la lengua patria en mayor aprieto. Desde aquí defendemos, con heroico empeño, la pureza y la integridad de nuestros principios, simultáneamente acometidos por invasiones de deseos inmoderados de ese poder que llamamos política y que ha alterado de una manera profunda la base fundamental de nuestras aspiraciones.

(El público empieza a dar señales de impaciencia, tosiendo y metiendo ruido).

El orador:—Mañana es el día risueño que todos buscamos. Al día de mañana hemos trasladado, todos, la fiesta solemne de nuestra común felicidad, cuando, estrictamente unidos, olvidadas las viejas diferencias, demos el espectáculo grandioso de esa proximidad que actualmente están recordando las antiguas colonias de la América del Sur, hoy ya repúblicas autómatas, con la que fué la madre patria.

(El público, al oir "autómata", prorrumpe en manifestaciones de desagrado).

El orador: (que no sabe el por qué de aquello, continúa)—Sí, señores, tenemos una deuda de gratitud que nos obliga, pero esto no quiere decir que nos fuerce a romper con nuestras tradiciones, nuestros antiguos afectos y nuestra lengua maternal.

Una voz:—¡Fuera ese!

Otra voz:—¡Autonomista!

Otra voz:—¡Abajo el protectorado!

El orador: (perplejo)— Todos los cubanos somos hermanos, porque tenemos el mismo ideal.

Una voz:— Abajo la Cámara Insular!

Muchas voces: ¡Fuera! ¡Fuera!

(El orador se ve obligado a bajar, entre improperios, de la "histórica" tribuna).

El Presidente:—Señores, tiene la palabra el señor Tranca de Yaya, orador insigne y tribuno popular.

El Sr. Tranca de Yaya:—"Ciudadanos", aquí me encaramo porque este es el lugar que nos corresponde a nosotros los de las clases "proletarias" que hemos estado tanto tiempo en "la tea"...

El público:—¡Bravo! Muy bien!

El Sr. Tranca de Yaya:—Ya es hora de que "el mono mame" y de que se nos repartan los puestos lucrativos...

El público: (delirante)— ¡Bien! ¡Bravo! Bravísimo!!

El Sr. Tranca de Yaya:—Y en cuanto a nuestro proceder: ¡machete y mucho machete! Tenemos que "demostrar" a la faz de la cara del mundo entero que sabemos "gobernar"...

El público:—¡Viva Tranca! ¡Viva la Yaya!

El Sr. Tranca de Yaya:—Aquí no necesitamos de "nadien" para desollarle el rabo a cualquiera... "Pa" eso hemos hecho patria...

(El público, electrizado de entusiasmo y admiración, arranca al orador de la tribuna y lo pasea en hombros por todo el salón, a los acordes del danzón del "Trigémino".)

El primer orador Benigno del Todo: (murmurando tristemente)—¡Bruto de mí, que no traje un "son" y no les prometí colecturías!

EL DIA 15 DE ABRIL SE CONOCERAN LOS CANDIDATOS DEL LIBERALISMO HABANERO

Será reformada la candidatura del Partido Popular, antes del próximo día 31. José M. de la Cuesta resurge con más fuerza

INFORMACION GENERAL DEL MOVIMIENTO POLITICO

En Stgo. de Cuba se han constituído en Partido los elementos nacionalistas. Los **marianistas** actuarán con libertad de acción

La serenata en honor de José María de la Cuesta fué la consagración y la afirmación de su popularidad. Los ómnibus llegaban a la puerta de 23 número 510 y bajaban decenas y decenas de hombres. Cada uno significa algo en su barrio, o en su pueblo. Presidentes y Secretarios de la poderosa organización que preside Aurelio Méndez y de la que es mentor el Dr. Viriato Gutiérrez.

El Presidente de la Cámara doctor Guas Inclán, desvaneció todo temor de los liberales haciendo la afirmación rotunda, pública, de que el señor Cuesta será postulado para Representante. No agregó que sería electo, porque eso lo evidenciaban los miles de liberales que llenaron anoche la amplia casa. Cuesta como Presidente de la Asamblea Municipal de la Habana seguirá dirigiendo con sus amigos citados, los destinos del liberalismo en la capital.

EL MARIANISMO NO ACTUARA COMO FUERZA PONDERABLE EN ESTAS ELECCIONES

Los elementos «marianistas» de los barrios se proponen actuar con libertad de acción en estas elecciones. No vende en la candidatura popular ni su ilustre Jefe el doctor Gómez Arias, que se ha negado persistentemente a ello, ni llevándose en dicha candidatura ni en ninguna de las otras de los demás Partidos a los representativos del «marianismo» que hubieran organizado sus fuerzas en favor de los mismos, el Alcalde de la Habana los dejará a todos seguir sus inclinaciones libremente. Ni pactos ni coaliciones de ningún género existen que sujeten en compromisos a dichas fuerzas en la Habana. El «marianismo» había tenido la idea de que el doctor Mencía o Santos Jiménez o Carlitos Peláez hubieran sido candidatos a Representantes en estas elecciones, y que el mismo Alcalde de la Habana hubiera sido candidato a Senador. Como nada de eso se ha realizado, la curiosidad de los elementos políticos de todos los partidos en los barrios, consiste ahora en saber de qué lado han de inclinarse las fuerzas de Miguel Mariano Gómez, que incuestionablemente las tiene pero que parece reservarlas intactas para el futuro, cuando surja con carácter nacional su figura, según la aspiración de sus amigos. Posiblemente en favor del Partido Liberal según se afirma por los más autorizados, puesto que del Partido Liberal todos proceden.

ES PROVISIONAL EL TIKET DADO A CONOCER POR EL DOCTOR URQUIAGA

El Dr. Gustavo Herrero, desde «El País», recoge la versión de que el tiket de los Populares ha de ser reconsiderado. El mismo Dr. Urquiaga nos dijo personalmente hace días que se trataba naturalmente de una candidatura provisional, que había de sufrir sus modificaciones naturales, las que aconsejaran las circunstancias en los últimos momentos. Muchos consideraron muy flojo el tiket presentado, para darle una batalla formal a los conservadores y a los liberales a un tiempo. La candidatura liberal ha de ser fortísima: Aurelio Méndez, Felo Guas, Giordano Hernández, Navarrete, Ason, Ramón Crusellas, Néstor Mendoza, Zorrilla, Mansip, Llambés Toldrá, el hijo del Gobernador Ruiz, José María de la Cuesta, Belisario Alvarez etc., que tiene mucha fuerza en la provincia. Y en la conservadora, representativos que tienen términos muy fuertes en la Provincia de la Habana y que su postulación responde a una perfecta liga de intereses. El Dr. Carlos Manuel de la Cruz, Armando Chardiet, Pedro Urra, Oscar Artola, Casariego, Cheo Acosta, Carlos Freyle, Vito Candia, Agustín del Pino y Frías, son también de mucha fuerza. Para que se cumplan los anhelos del Dr. Urquiaga y del señor Enrique Zayas, ya ellos lo han reconocido espontaneamente, han de tener necesidad de modificar la candidatura y que especialmente sea vista con simpatía por los propios elementos populares que han de luchar por ella. Ese es el pensamiento capital de los ilustres dirigentes populares.

LA FORMACION DE LA CANDIDATURA DE LOS LIBERALES

Antes de que emprenda viaje a Europa como todos los años el doctor Viriato Gutiérrez, allá para el 15 del mes entrante de abril, ha de aclararse la situación de los candidatos que deben ir en el tiket liberal de esta provincia. Según todos los indicios los liberales anticiparán algo la nominación de sus representativos.

LA CONSTITUCION DE LOS NACIONALISTAS DE SANTIAGO DE CUBA

En Santiago de Cuba y en el bufete del Dr. Ernesto Gavinet, se han constituído en Partido, los elementos «Nacionalistas», con finalidades elevadas y para luchar en la contienda pública como rivales de los partidos existentes.

AMPUTACION DE LAS PIERNAS

Alfonso Zamora, el gran agente electoral de Marianao, Secretario y defensor del Dr. Raúl Navarrete, ha sufrido la amputación de las piernas, al declarársele gangrena, como consecuencia del violento choque que sufrió hace días. Esto consterna al Dr. Navarrete y a los liberales de Marianao, entre los que tiene el señor Zamora sinceros amigos.

NUEVOS ASPIRANTES POR LOS POPULARES

Según las versiones más insistentes de ayer, el tiket popular se abrirá para dar cabida a los doctores Oscar Ganz y Luis Muñoz, este último Abogado Consultor de la Secretaría de Sanidad y ambos de una enorme popularidad y grandes fuerzas electorales en la provincia.

SE TRATA DE REFORZAR MAS AUN LA CANDIDATURA CONSERVADORA

Vuelve el alborozo a las filas conservadoras con el propósito que se atribuye a los señores Sardiñas y Carlos Manuel de la Cruz, de abrir el tiket conservador de la Habana, para postular a los señores José Emilio Obregón, doctor Gonzalo Alvarado Zúñiga, Miguel de León y señor Pantaleón. Esto se haría en los puestos que dejarán vacantes las renuncias de los señores Juan Fraga, Juan Borrell, Miguel Delgado, Pablo Herrera y Cheo Acosta. Esto constituía ayer la comidilla en los círculos conservadores de la Habana. Para hacer este movimiento de refuerzo poderoso a la candidatura conservadora, tienen tiempo los dirigentes de dicho Partido, puesto que pueden realizar el cambio hasta los 45 días antes de las elecciones. El propósito con ese empeño es el de lograr que el Partido Conservador obtenga seis actas de representantes y la Senaduría.

OFICINAS CONSERVADORAS

Con una contribución total de cinco mil pesos mensuales han de montarse por los conservadores las oficinas electorales de la Habana, que cubrirán los candidatos postulados.

LA SUPRESION DEL "VENDEDOR UNICO"

Comerciantes, profesionales y colonos de Manguito la piden

TEXTO DE LA EXPOSICION

Dirigida al presidente de la As. de Hacendados villareños

Señor Director del DIARIO DE LA MARINA, Habana.

Muy señor nuestro.

Rogamos a Ud. la publicación de la presente. Muy agradecidos por su atención.

Señor Presidente de la Asociación de Hacendados de Santa Clara.

Muy señor nuestro: Los que suscriben comerciantes, profesionales y colonos del término Municipal de Manguito, por la presente se adhieren a lo acordado por la Asociación que Ud. preside tendiente a que desaparezca el "Vendedor Unico" y que se publicó en el DIARIO DE LA MARINA hace pocos días.

Fervientemente deseamos que su magnífica actuación tenga completo éxito.

Rufino Fernández, colono; Eusebio Mouriz, comerciante; Marcelino Ruiz, Colono; Nicolás Noda, Colono; Dr. Gustavo Padrón, Dentista; Francisco Padrón, Colono; Bernardo Ruiz, Colono; Faustino Ruiz, Colono; Fermín Canella, Colono; Antonio Mouriz, Colono; Jacinto Ruiz, Comerciante; Tomás Sotolongo, Comerciante; Hipólito Ponssin, Comerciante; Expósito y Comp, Comerciante; Bernardo Fernández, Colono; Sandalio Sotolongo, Colono; Dr. Julio Sotolongo, Colono; Jorge Travieso, Colono; Dr. R. Martínez, Farmacéutico; Cacho y Ribera, Comerciante; Juan Rodríguez, Comerciante; J. Bluncirtany, Comerciante; Vda de González, Comerciante; Gregorio Cárdenas, Dulcero; Félix Puente, Farmacéutico; José Doval, Comerciante; Julio Seijos, Comerciante; José Simó, Presidente del Ayuntamiento de Manguito; Francisco Arango, Comerciante; Pablo D. Gómez, Comerciante; Dr. Mederos Amieva, Médico; Juan Andreu, Propietario; Vicente Argüelles, Colono; Modesto González, Propietario; Rogelio Guibarcain, Colono; M. Fernández y Ca., Comerciante; Gonzalo Sardiña, Colono; Francisco López, Farmacéutico; Secundino Alvarez, Colono; Fernando Campillo, Propietario; Mariano Juarrero, Colono; Diego Vázquez, Comerciante; Dr. Enrique Figaroa, Médico; Pedro Blanco, Comerciante; Manuel López, Fonda; A. Quesada, Propietario; Miguel Romano, Jefe Estación; Taboada y Aumento, Caf; Eusebio Lill, Comerciante; Francisco Cuin, Comerciante; J. Kaufman, Comerciante; Dr. Nicanor Gómez, Farmacéutico. Juan Sardiña, Colono; Joaquín Varona, Propietario, Angel Abreu, Comerciante; Herman Media Propietario; Hipólito García, Propietario; José Sambría, Propietario; José Cepero, Propietario; Rafael Cepero, Propietario; González y Hnos, Comerciantes; Menalio Pardiña, Colono; Ramón Hernández, Colono; Marcelino Prendes, Colono; Eduardo Randa, Colono; Dr. Rafael Rojas, Médico; Dr. Miguel Puente, Farmacéutico; Leopoldo Capote, Comerciante; Dr. Juan E. Pedemonte, Presidente, Admor. Central Porfuerza; José Lamazanc, Colono; Ramón Villar, Propietario; Blás Pérez, Comerciante y Magín Bahamonde, Colono.

Servicio Aéreo Internacional

El aeroplano correo número 214, llegó a Columbia, procedente de Miami, conduciendo 12 sacos de correspondencia que pesaban 422 libras, con un total de 12,980 artículos postales.

ESTADO DEL TIEMPO

NOTA DEL MEDIODIA DEL VIERNES

Las zonas de barómetro bajo se encuentran hoy sobre Tejas y extremo occidental del Golfo y en el Atlántico al Norte de las Bermudas. Un centro de alto barómetro cubre la zona de los Grandes Lagos y otro débil está sobre Alabama.

Pronóstico para el sábado: Probablemente buen tiempo. Iguales temperaturas. Vientos del Nordeste al Sudeste flojos a frescos.

Observatorio Nacional.

YA NO HAY MENDIGOS

por ABELA

—¡Qué bueno, ya se podrá comer con tranquilidad en el restaurant¡

EL JUICIO ORAL CONTRA UN PRESUNTO DEMENTE QUE DIO MUERTE A UNA MUJER

Ha sido declarado con lugar un recurso establecido por la "Port of Havana Docks Co." Un pleito comercial

RECLAMA UN COMERCIANTE EL PAGO DE $2.965

Interesante proceso de pena de muerte, procedente de la Audiencia de Oriente, conoce el Supremo. (Tribunales)

EN LA AUDIENCIA

CON LUGAR UN RECURSO DE LA PORT OF HAVANA DOCKS COMPANY

La Port of Havana Docks Company, sociedad anónima domiciliada en los Estados Unidos de América, con oficinas en esta capital, estableció demanda contencioso administrativa contra resolución del secretario de Hacienda de 31 de diciembre de mil novecientos veintisiete, que le denegó el recurso de reforma interpuesto contra la de 26 de septiembre anterior, sobre liquidación adicional de adeudos por razón del impuesto del cuatro por ciento sobre utilidades en relación con el balance correspondiente al 31 de diciembre de 1924.

La Sala de lo Civil de esta Audiencia, aceptando la tesis del doctor Oscar A. Montoro, del bufete De la Torre-Montero y Quirós, letrado director de la entidad recurrente, declara la demanda de la Port of Havana Docks Company con lugar, en cuanto a la Partida cincuenta y tres mil cuatrocientos sesenta y siete pesos, cuarenta y un centavos por bonificaciones, entrega o comisiones a Compañías de Vapores, que como gratificaciones a las mismas figura en cuarto lugar en la liquidación adicional ordenada por la resolución de 26 de septiembre, confirmada por la de 31 de diciembre de mil novecientos veintisiete, que se revoca y deja sin efecto en ese extremo y no hace especial condenación de costas.

RECLAMACION SOBRE CUMPLIMIENTO DE CONTRATO

La Sala de lo Civil de esta Audiencia ha declarado con lugar la demanda que en cobro de pesos ha seguido, sobre cumplimiento de contrato, Arquímedes Recio Zayas Bazán, comerciante de esta plaza, como fundador y sucesor de la Compañía Dental Cubana, contra Pedro Sánchez Núñez, al que se condena a pagar a aquél la suma de $1.083.67 moneda oficial, absolviendo de la demanda a Pedro Sánchez Toyo, fiador solidario del deudor.

El Juzgado había declarado sin lugar la demanda en cuanto a ambos demandados, que no se personaron en la apelación.

PLEITO DE UNA SOCIEDAD COMERCIAL DE ESTA PLAZA

Dicha Sala ha confirmado el fallo del Juzgado del Norte, que declaró sin lugar la demanda establecida por Francisco Ventosa Fernández contra la sociedad de G. Miguel y Compañía, de esta plaza, a la que se absuelve de la demanda, con las costas al demandante. No se hace especial condenación de costas. La entidad demandada no se personó en la segunda instancia.

RECLAMA UN COMERCIANTE EL PAGO DE $2.965

También ha confirmado dicho Tribunal la sentencia del Juez de Primera Instancia del Oeste, que declaró con lugar la demanda interpuesta por Nicanor Díaz Carreras, comerciante de esta plaza, contra Salustiano Gómez Gómez, al que se condena, como lo instara el doctor Luis de Solo, director del actor, a pagar a éste la suma de $2.965.01 moneda oficial, intereses legales y costas del pleito.

CONDENA AL PAGO DE CANTIDAD, INTERESES Y COSTAS

De la propia manera ha confirmado la referida Sala la sentencia del Juzgado del Este, que condenó a Manuel Casero Fernández, comerciante de esta capital, a pagar a Segundo Frías Menéndez, la suma de $3.754.97 moneda oficial, sus intereses y las costas, como lo solicitara el doctor Eulogio Sardiñas Zamora, director del demandante.

LA SOCIEDAD CENTRAL BORJITA PAGARA A LA SINCLAIR CUBA OIL COMPANY LA SUMA DE $25.000

Finalmente, la repetida Sala ha confirmado la sentencia del Juzgado de Primera Instancia del Oeste, que condenó a la sociedad anónima Central Borjita, de esta capital, a pagar a la Sinclair Cuba Oil Company, también de esta ciudad, la cantidad de $25.692.71 moneda oficial, los intereses al ocho por ciento y las costas, tal como lo instara el doctor Wilfredo H. Brito, director de la entidad reclamante.

EL SUCESO SANGRIENTO OCURRIDO EN LA CASA OBISPO 4 1/2

Ante la Sala Primera de lo Criminal de la Audiencia, formada por los magistrados Gregorio de Llano—como presidente por sustitución—Rogelio Benítez y Augusto Sadrigas, se celebró el juicio oral de la causa instruída a Joaquín Piqueras Mañas, por el delito de homicidio del que resultó víctima Rosario Bravos Louro.

En la mesa del Ministerio Fiscal, el fiscal doctor Fausto Alfonso y en la de la defensa el doctor Joaquín Demestre. El hecho ocurrió el trece de noviembre de 1926, en la casa de vecindad Obispo 4 y medio.

El procesado estuvo recluído en el Hospital de Dementes de Mazorra desde el 31 de mrzo de 1927 hasta el nueve de diciembre último, en que fué dado de alta, y que pasó a la cárcel para comparecer al juicio oral celebrado en el día de ayer.

Después de la prueba de confesión en que el procesado contestó con vaguedades a la mayoría de las preguntas, por no recordar los hechos llevados a cabo bajo un estado de perturbación mental, pasaron a declarar los peritos médicos doctores José María Govantes y Hugo González, quienes confirmaron que en aquella época, Piqueras era un enajenado maníaco estupuroso y que actualmente es probable que se halle aún bajo los efectos de la enfermedad, a pesar de su normalidad aparente.

Desfilaron a continuación los testigos Gonzalo Hidalgo, Manuel Feijo, esposo de la víctima, Miguel Varela y Francisco Suárez. Todos ellos se mostraron acordes en que se trataba de un desequilibrado, aunque—según Feijo—no era posible adivinarlo por el aislamiento en que vivía y lo buen vecino que era, siempre fiel cumplidor y sin tener relaciones muy seguidas con los vecinos de la casa de que era encargado el expresado testigo.

Terminada la prueba testifical el fiscal doctor Fausto Alfonso, sostuvo que de las declaraciones de los peritos médicos no puede determinarse con exactitud la enajenación mental del procesado, dejando al criterio de la Sala, que lo considere responsable del delito que se le imputa, homicidio sin circunstancias modificativas, por el que debe ser condenado a catorce años, ocho meses y veintiún días de reclusión temporal y al pago de una indemnización de cinco mil pesos por la responsabilidad civil.

El defensor del procesado doctor Joaquín Demestre, en documentado informe trató de la locura y sus problemas, sosteniendo la demencia indudable del procesado e interesó la absolución del mismo y la reclusión en un manicomio de considerarlo necesario el Tribunal.

El juicio quedó concluso para sentencia.

SENTENCIAS ABSOLUTORIAS

Por las diversas Salas de lo Criminal de la Audiencia, fueron dictadas ayer tarde las siguientes sentencias:

Absolviendo:

Antonio Menéndez Benavente; Librado González Govantes y Joaquín Pereira, del delito de hurto. Defendieron los doctores Guillermo Pérez Artecha y Joaquín Artola.

Francisco Hernández Gessa; Francisco Díaz Marchena y Pablo A. León, por publicación clandestina. Defendieron los doctores Emilio del Mármol y Juan Manuel Alfonso; y Gregorio Velez Alvarez, de falsedad en documento público. Defendió el doctor Ramón Galiana.

EN EL SUPREMO

CONOCE LA SALA DE LO CRIMINAL DEL SUPREMO DE UN INTERESANTE PROCESO, PROCEDENTE DE ORIENTE, EN QUE SE IMPUSO LA PENA DE MUERTE AL ACUSADO

A virtud de recurso establecido y admitido de derecho en beneficio del reo, conoce la Sala de lo Criminal de nuestro más alto Tribunal de Justicia, de otro proceso de pena de muerte. Las actuaciones proceden de la Audiencia de Oriente. Trátase de la causa instruída a José Calderón Díaz, por el parricidio de su esposa Dolores Céspedes, sangrien to suceso ocurrido en horas de la noche del 26 de julio de 1923, en las cercanías del cinematógrafo que existe en Preston, barrio de Punta Tabaco, en el Municipio de Mayarí.

Según se consigna como probado por la Audiencia, los aludidos consortes se hallaban separados, por negarse Calderón Díaz a trabajar y contribuir al sostenimiento de su esposa y sus hijos. La noche de referencia Calderón esperó a la salida del cinematógrafo citado a Dolores, a donde ésta había concurrido en unión de varios amigos y parientes, entre los cuales se encontraba una niña de seis años nombrada María Dolores, fruto de la unión del matrimonio, siguiéndola hasta la calle D, del nombrado barrio, en cuyo lugar Calderón quitó de las manos de su esposa, súbitamente, la citada hija de ambos y al preguntarle Dolores qué era lo que pretendía hacer con la niña, Calderón la atacó con un cuchillo de punta de los llamados Cabo de Naranjo, cuchillo que no pudo ocuparse, infiriéndole una herida a consecuencia de la cual falleció Dolores el día 7 de agosto del propio año. Inmediatamente Calderón se dió a la fuga, permaneciendo en rebeldía hasta el día 7 de noviembre del pasado año, en que fué detenido por la Policía Nacional en esta capital.

La Audiencia, integrada por su presidente el doctor Luis de Hechavarría y los magistrados doctores Ricardo Ros, Pedro Suárez, Norberto Mejías y Eduardo Rodríguez Sigler, por el voto unánime de sus aludidos componentes calificó los hechos como constitutivos de un delito de parricidio y apreciando la agravante de arma prohibida, impuso a Calderón la última pena.

MATERIA DE JURISPRUDENCIA

Hemos recibido los cuadernos de jurisprudencia y legislación correspondientes al mes de enero del año en curso, de la Revista Cubana de Derecho, la que contiene toda la correspondencia a ese mes y se anuncia, para su publicación en el curso del mes actual de los que corresponden a febrero, en el segundo de los cuales se comprenderá, íntegramente, la Ley del Divorcio recientemente aprobada por el Congreso.

También se dará el primer cuaderno doctrinal de este año, con material interesantísimo, comenzando con él la colaboración de profesores extranjeros, siendo el primer trabajo el del profesor Alberto Dos Réis, de la Universidad de Coimbra, Portugal, sobre Reforma del Procedimiento Civil.

Igualmente se publicarán sendos trabajos de los doctores Juan Carlos Andreu y José A. Martínez, sobre Código Notarial y el nuevo Derecho Penal, respectivamente.

Para el próximo número doctrinal se anuncia la publicación de un trabajo del profesor Perichi, de la Universidad de Belgrado, Yugoslavia, sobre la herencia abintestato, en el derecho comparado.

Esta sección publicará, además, las interesantes de libros y revistas y jurisprudencia del Tribunal Supremo de Cuba, anotada. Se están ya preparando los índices correspondientes al segundo semestre, que comprenderá el tomo segundo de la jurisprudencia civil y penal de 1929.

Como se ve no puede ser más útil y provechosa la revista dirigida por los doctores Alberto Blanco y José García Pedrosa, que tanto se esfuerzan por el auge de su publicación.

REGALO $50 a $500

Garantizamos reserva completa

Por toda noticia que produzca el CASTIGO LEGAL de los culpables de sustracciones de mercancías en DROGUERIAS.

Sr. MARIO F. MOREJON

TELEFONO A-7097

VAN A EXPULSAR A MUCHOS OBREROS

Son extranjeros acusados de perturbadores y perniciosos

NUEVAS DETENCIONES

Causa criminal por publicación clandestina se está instruyendo

Con relación al pasado movimiento huelguístico, el Secretario de Gobernación, de modo personal, ha estado actuando siguiendo instrucciones del Jefe del Estado, en lo que atañe al estado de inncesaria perturbación—según es criterio del Gobierno—que han venido manteniendo algunos de los elementos trabajadores de nacionalidad extranjera, y otros nativos.

Hace días informamos a los lectores que por la Secretaría de Gobernación se venía preparando diversos expedientes de expulsión, algunos de los cuales fueron resultos en estos días y otros quedaron pendientes de resolución a virtud de ciertas actividades que se realizaban por obreros.

Y ahora, con motivo del paro llevado a cabo anteayer, se imprimieron y distribuyeron en distintas poblaciones de la República y muy especialmente en nuestra capital unas hojas impresas de carácter subversivo, algunas de las cuales fueron enviadas a las mismas autoridades. Una de dichas hojas o proclamas, se envió al Juez de Primera Instancia del distrito Sur de ésta capital, quien por considerar que se había cometido un delito dió traslado del impreso al juez de instrucción de la sección segunda.

La proclama carece de pie de imprenta, y en ello se basa el Juez de Primera Instancia para dar cuenta a su colega de instrucción, para la iniciación de la correspondiente causa criminal por publicación clandestina.

Dicha proclama la dirigió Mario García Babeiro, presidente de la Federación de Bahía por conducto del Delegado de la misma señor Camilo García.

NO DEJARAN SIN EFECTO EXPULSION ALGUNA

Una de las peticiones que se han formulado a la Secretaría de Gobernación, y que según nuestra impresión no será atendida por el Gobierno estriba en que se dejen sin efecto decretos de expulsión ya dictados.

Durante la mañana y el mediodía de ayer, se hicieron nuevas detenciones por la Policía Secreta Nacional, de elementos extranjeros que serán expulsados de un momento a otro.

NO HAY DETENIDOS EN LA CABAÑA

En la Secretaría de Gobernación se nos ha informado ayer que carecen de fundamento los rumores que han circulado ayer respecto de haber en las prisiones de la Cabaña elementos obreros de los detenidos últimamente.

Esos rumores son erróneos, o en otro caso, hijo de la mala fe y debe restablecerse la verdad en este punto.

EL DIA 5 DE ABRIL SERA INAUGURADO EL MODERNO HOSPITAL "LILA HIDALGO"

El Vizconde de Aguilar expresa su gratitud al General Machado por habérsele concedido la Orden Dr. Finlay

VARIAS NOTICIAS DE LA MANSION PRESIDENCIAL

Los Drs. La Torre y Grau encontraron perfectamente de salud al Jefe del Estado, a quien le extirparon un quiste

CONDECORACIONES

El Presidente de la República, a propuesta del Secretario de la Guerra, firmó ayer varios decretos, uno concediendo la Cruz del Mérito Militar con distintivo blanco, al General del Ejército español, señor Leopoldo Saro; y otro nombrando al General Alberto Herrera, Jefe del Ejército, Delegado oficial del Gobierno a la Sociedad Cubana de la Cruz Roja, y Presidente Asesor de la Asamblea Suprema y del Comité Ejecutivo de dicha institución.

EL PARO OBRERO

El Secretario de Gobernación dió cuenta al Presidente Machado de distintos particulares relacionados con el paro obrero de día 20, declarando a los periodistas que se cumplirían varios decretos de expulsión de extranjeros indeseables, así como que se tramitaba el arreglo de la ciudadanía de algunos detenidos que, legalmente, pueden optar por la cubana.

INAUGURACION

El Secretario de Sanidad dió cuenta al Ejecutivo, que definitivamente, se había señalado el día cinco del próximo mes para inaugurar el Hospital Lila Hidalgo, que se ha levantado en el Reparto Lutgardita.

También el Dr. Fernández dijo a los periodistas que existe el propósito de crear una Creche en dicho Reparto.

EL ESTADO DE CONSUEGRA

Entre las distintas personas que diariamente asisten a Palacio para obtener noticias referentes al estado de salud del Brigadier Consuegra, Pagador de la mansión presidencial, figuró ayer mañana el Subsecretario de Comunicaciones, señor Zamora.

GRATITUD

El Vizconde de Aguilar, distinguida personalidad española, que vive en Madrid, en mensaje dirigido al Presidente Machado, expresa a éste y a su Gobierno, la más intensa gratitud por la distinción que acaba de recibir al condecorársele con la Orden Finlay.

CON EL JEFE DEL ESTADO

Con el Presidente Machado estuvieron además los Secretarios de Sanidad, Guerra y Marina, el Jefe del Ejército y el de la Policía Nacional; el Secretario de la Presidencia y los abogados consultores de Palacio, doctores Machado Mena, Gutiérrez de Celis, Zubizarreta y Tomás Felipe Camacho. También el Jefe de la Policía Judicial, señor Fors, informó al Ejecutivo de asuntos encargados a resolver.

CON EL SR. HERRERA

Con el Secretario de la Presidencia estuvieron, separadamente, tratando de asuntos diversos, el señor Rafael Fernández Ruanes, las señoritas Margarita Querol y Angeles Menéndez; la señora viuda de J. Larrinaga; el Coronel Deodato Carvajal, presidente de los Veteranos de Oriente; el Representante Manuel Rivero; el ex-Representante Alfert; el señor Lino Rengiffe, y el señor Ramiro Ortiz, Canciller del Consulado de Cuba en Roma y además, notable escultor cubano.

VISITANTES

Otros visitantes de la mansión presidencial fueron el Subsecretario de Justicia, Dr. Eguileor; el señor Cecilio Soto Llorca; los Representantes Bosch; Barahona; López Aguilar; Cisneros; Santa Cruz Pacheco y Rodríguez Cremet; el Jefe conservador camagüeyano y candidato senatorial, Dr. Lamar Roura; el Senador Maidique; el candidato conservador a Representante por la Habana, Dr. Frías, el municipe habanero señor Lugo Viña; José Luciano Franco; el señor Cuni; de la empresa de ómnibus «Cuba»; y el alcalde de Gibara, señor Alejandro Neyra.

MEDICOS

En horas de la mañana el Presidente Machado fué visitado por los doctores La Torre y Grau, este último como saben nuestros lectores, lo operó, días pasados, de un quiste sebáceo en el costado derecho. El estado de salud del General Machado es excelente.

A SU FINCA

A las once de la mañana el Jefe del Estado acompañado de sus ayudantes de guardia, se trasladó, en automóvil, a su finca «Nenita», en Santiago de las Vegas.

DISPUSO DEL AUTO

La sociedad de Ortega y Fernández dió cuenta a la Judicial que le vendieron a Oscar Cartaya, de San Lázaro 142, un automóvil a plazos y sin haberlo pagado totalmente dispusieron del mismo.

Alamac HOTEL

Broadway and 71st. Street. NEW YORK

Conocido y recomendado por las principales familias que visitan esta Metrópoli. Sirvientes de habla española, cocina ESPAÑOLA y AMERICANA.

CONGO ROOF Piso 2o. Comida, cena, baile, gran orquesta todas las noches.

Table de Hote y a la Carta. Habitaciones amplias y claras $4.00, para dos personas $6.00, por semanas $21.00 y $35.00.

Departamentos de sala y cuarto $8, por semanas $52.00.

Apartamentos de tres y cuatro habitaciones con su salón y dos baños, a precios de verano.

Busque a nuestro representante en la estación o en el muelle. Oficinas y Salón de Lectura del "DIARIO DE LA MARINA".

Oficinas del OPEN ROAD Agentes de Vapores.

HOTEL ESPLANADE West End Avenue y 74 Street Lujosos apartamentos con sus cocinitas. Precios de verano.

Antonio Agüero Gerente Hispano.

Hotel Alamac Cable: ALAMACOTEL

Broadway and 71st. Street. NEW YORK

GUERRA AL CANCER EN EL UNIVERSO

Deseo universal de luchar y vencer el terrible mal

LABOR DE LA LIGA CUBANA

El 31 del actual será la rifa de una casa de $10.000

Por motivo de la rifa de una casa que lleva a cabo la Liga Contra el Cáncer y que se efectuará por el Sorteo de la Lotería del 31 próximo, se ha producido cierto interés en todas las clases sociales para coadyuvar al estudio de esta cruenta enfermedad.

Los trabajos sobre el cáncer en Cuba, no son más que consecuencia de un deseo universal de estudiar, divulgar y combatir por todos los medios el arraigo del propio cáncer en todas sus manifestaciones.

En Inglaterra hay una organización fundada para cooperar a la obra del Gobierno, educando al público en lo que se refiere a los primeros diagnósticos y al tratamiento; fomentando los trabajos de investigación; en recaudar fondos para comprar y prestar radium a los hospitales para fines de experimentación y tratamiento.

En todos sus aspectos la Liga Contra el Cáncer de Cuba coincide con sus similares del extranjero y puede decirse que les aventaja a muchas al contar con un Instituto del Cáncer, como el que tenemos en el Hospital Calixto García.

El pueblo de Cuba, al corresponder a la solicitud de la Liga reclamando recursos, por aportaciones mínimas individuales, se elevan a gran altura ante la curiosidad del extranjero en asuntos de esta índole.

Y en el caso actual, en que se toma como base la rifa de una casa de 10,000 pesos para conseguir dinero con destino a fines humanitarios, se cumple un deber cooperando al éxito de la rifa.

Publicamos estos detalles como propaganda de esta labor que realiza la Liga Contra el Cáncer, formada por elementos prestigiosos de la ciencia y la sociedad cubana. E incitamos a que se adquieran las papeletas a 2 pesos, que están a la venta en todas partes.

Las oficinas de la Liga atienden las peticiones por el teléfono M-3445. Su dirección es: Cuba 3, Apartado 1670.

Comida-Homenaje al Dr. Carlos M. Palma

Apenas publicada la noticia de que el doctor Carlos M. Palma, Abogado de la Asociación de Repórters de la Habana, iba a ser homenajeado por sus compañeros, ya que él procede de las filas del periodismo, son muchas las personas que han enviado su adhesión a ese acto de cordialidad, que tendrá efecto el sábado 5 de Abril, en los salones de la Asociación (Círculo Nacional de Periodistas).

Este homenaje, que consistirá en una comida, se está organizando bajo los auspicios de un grupo de periodistas habaneros, que desean testimoniar al doctor Palma su estimación y simpatías, por los últimos triunfos obtenidos en la defensa de varios compañeros.

Dr. Felipe Rivero y Alonso

ABOGADO Y NOTARIO

Chacón 25. - Teléfonos: M-1472 y A-8142

Letrado Consultor y Notario de la "Asociación de Detallistas de la Habana". Notario de los Centros "Asturiano", "Balear" y "Cafés".

ESTUDIO DE LOS DOCTORES

Manuel Fco. de Cinca — Ricardo Elizalde e Hidalgo-Gato

Angel Radillo Gancedo — Eduardo Bolívar Herrero

PROCURADORES:

Urbano E. Gómez Cádiz y Manuel Martínez Cádiz.

M.E.C.D. 2016

DIARIO DE LA MARINA

FUNDADO EN 1832

Dirigido hasta 1919 por D. Nicolás Rivero y Muñiz

OFICINAS:

Habana, Prado 103. — New York, 516 Fifth Ave.

Editado por la Compañía DIARIO DE LA MARINA (S. A.) cuyo programa consiste "en la defensa de los intereses generales y permanentes de la Nación cubana, de los especiales de la colonia española establecida en la misma y de la unión y armonía entre los diversos elementos que conviven en el país.—Artículo 1o. de los Estatutos.

TELEFONOS:

Administración y Anuncios	A-5334
Dirección	A-4151
Redacción	A-0301
Quejas	M-8404
Rotograbado	M-6844
Imprenta	M-9665
Anuncios Clasificados y de	A-1014
Suscriptores	A-3333
Deportes	A-4732
Radio	M-7714

PRECIOS DE SUSCRIPCION:

HABANA		PROVINCIAS	
1 mes	$ 1.50	1 mes	$ 1.70
3 idem	" 4.30	3 idem	" 5.00
6 idem	" 9.00	6 idem	" 9.50
1 año	" 18.00	1 año	" 19.00

EXTRANJERO

1 año	$ 21.00
6 meses	" 11.00
3 meses	" 6.00

LA COMUNICACION POR CARRETERA CON GUINES

SEGUN saben nuestros lectores, pues oportunamente publicamos una nota informativa respecto al asunto, una comisión del Club Rotario de Giiines visitó al secretario de Hacienda con objeto de solicitar que sitúe los fondos necesarios para la construcción del tramo de carretera entre aquella villa y La Gavina, a fin de que la Secretaría de Obras Públicas pueda comenzar los trabajos con la urgencia que requieren.

El secretario de Hacienda manifestó a los comisionados que la situación de fondos con destino a esa obra está pendiente de lo que decida el Presidente de la República, a quien llevará una lista de los pedidos que hay para trabajos públicos considerados urgentes, y como no existe otro que lo sea más que el de que tratamos, a juicio de todos los que conocemos la imperiosa necesidad de facilitar el transporte de los frutos agrícolas de la zona de Giiines, es de suponer que el Jefe del Estado, al ser sometida a su superior consideración la susodicha lista, ordene que se arbitren sin tardanza los recursos solicitados para el tramo de carretera de referencia.

Nos hace pensar que el Presidente señalará esa obra entre las primeras, si no la primera, de las que deban ejecutarse, el saber que no ignora hasta qué punto es indispensable dotar a Giiines de buenas comunicaciones para el rápido transporte de los diversos frutos que se cosechan en aquella exuberante región agrícola, y, además, el tener conocimiento de que hizo formal promesa a los giiineros de que la carretera a La Gavina se construiría.

La importancia que tiene esa obra pública, no la ignora el Gobierno. Giiines está prácticamente sin carreteras, porque si la de La Gavina se halla intransitable, no se encuentra mucho mejor la de la Catalina, que es la que se utiliza cuando las lluvias no la hacen absolutamente inútil, como ha estado ocurriendo en estos días, durante los cuales fué preciso suspender los envíos de papas a la Habana, determinando eso que de $3.30 ó $3.40 a que se cotizaba en plaza el quintal, se elevase a $4.25, con el consiguiente perjuicio para el consumidor.

Pero por si no basta eso para demostrar los perjuicios que irroga la mala comunicación entre aquel centro productor y esta plaza comercial, añadiremos que a veces se pudren en el campo grandes cantidades de frutos por la imposibilidad de transportarlo a causa de las pésimas condiciones del camino, y que, además, raro es el cargamento de tomates destinado a la exportación, que no sufre deterioro, por mucho que sea el cuidado con que se envase, por efecto del traqueteo a que está sujeta la carga cuando los camiones salvan los baches, más que baches, furnias, de que está llena la carretera de la Catalina, que la otra dejó de serlo hace mucho tiempo.

Un dato da idea del tráfico que existe entre Giiines y la Habana, y es el de que la producción que sale de aquella comarca se calcula en no menos de cuatro millones de pesos anuales, representada por frutos que en gran parte van al extranjero y que incuestionablemente regulan los precios en nuestro mercado. Para el transporte de esa mercancía hay en aquel Municipio unos cien camiones de una a siete y media toneladas, que en su mayoría están deteriorados por las detestables condiciones del camino que recorren, cuando las lluvias no hacen imposible, como ha ocurrido en estos días, el tránsito de vehículos pesados y aun ligeros si llevan carga.

Las comunicaciones con Giiines tienen, como puede advertirse, una gran importancia comercial. Y la tienen también desde el punto de vista estratégico, al que sin duda atendió España cuando construyó la antigua carretera. Esas comunicaciones sirven, o más exactamente pueden servir, para cinco términos municipales contando con aquél. Y son los de Aguacate, San Nicolás, Nueva Paz y Melena. Además son utilizables las vías giiineras para comunicar parte del sur de la Provincia de Matanzas por Bermeja, y para dar también salida a los productos de una parte del sur de la provincia de la Habana.

Evidentemente sobran motivos para que se atienda a los clamores del pueblo de Giiines, bien construyendo el deshecho tramo de La Gavina con el nuevo trazado acordado por Obras Públicas, o, en todo caso, poniendo el tramo de La Catalina en condiciones de ser transitado, aunque lo ideal sería que se acometiesen ambos trabajos a la vez para dejar resuelto en toda su amplitud el problema de las comunicaciones con vehículos a motor, entre aquella rica zona y la Habana. Lo menos que puede hacerse, sin pérdida de tiempo, es un "bacheo", aprovechando la piedra aportada por los propios agricultores de la zona y que se encuentra apilada en espera de brazos que la echen en las furnias que hacen arriesgado, cuando no imposible, el tránsito.

Conocedor el Presidente de la República de todo lo que dejamos expuesto, estamos seguros de que al examinar la lista que le presentará el secretario de Hacienda y a la cual nos hemos referido al comienzo de este artículo, lo primero que hará será señalar la obra de la carretera de Giiines, ya sea la de La Gavina, ya la de La Catalina, para que se sitúen los fondos a fin de comenzar inmediatamente los trabajos en uno de esos dos tramos, pues pensar que se ponga mano en ambos es pensar en lo imposible.

Efemérides.-Marzo 22 de 1855

EJECUCION DE D. RAMON PINTO.

En 1855 fué descubierto por una denuncia un vasto movimiento revolucionario, en el cual aparecían comprometidos distinguidos cubanos y españoles. Como director del movimiento se consideró a D. Ramón Pintó, que era un hombre de mucho prestigio, catalán de nacimiento, muy rico y amigo particular del general Concha, que era entonces Capitán General.

Los conspiradores estaban en relaciones con unos expedicionarios al mando del general Quitman, que debía desembarcar en las costas de Cuba con una expedición de 5,000 hombres. También se denunció que la junta de conspiradores de La Habana, a propuesta del mismo Pintó había acordado la muerte del general Concha y de Manzano. El seis de Marzo se practicó un registro en la casa de Pintó, y se encontraron algunos papeles sin importancia, pero que las autoridades consideraron suficientes para comprometer a su dueño. Este fué preso y conducido a la Cabaña, de donde se le condujo al Morro el día 8. Después de las declaraciones presentadas durante los días siguientes, se dictó la sentencia, condenando a muerte a D. Ramón Pintó, Juan Cadalso y Nicolás Pinelo. A instancias del Auditor de guerra, Miguel García Camba, la sentencia fué revisada. El resultado fué la condena a diez años de presidio de Cadalso y Pinelo, y la ratificación de la pena de muerte de Pintó. El general Concha aprobó la sentencia y condenó a muerte a su antiguo amigo. El 22 de Marzo se cumplió la sentencia, muriendo en el garrote con gran entereza y dignidad.

D. Ramón Pintó ocupa un destacado lugar entre los primeros mártires de la independencia de Cuba, y su nombre está para siempre grabado en la historia de las luchas por la libertad.

Porfirio Díaz.-Por Nemesio García Naranjo

(Primera parte de la introducción de un libro que se publicará en breve para conmemorar el centenario del Gran Presidente).

EL 25 de Mayo de 1911 dejó de ser Presidente de México el Gral. Porfirio Díaz y se fué a pasar al destierro los últimos años de su vida. Nadie lo puede acusar de haber pretendido entorpecer la acción política de los que recogieron el gobierno de la República. Consideró su vida pública como terminada y se envolvió en un silencio lleno de dignidad y de grandeza.

El señor Federico Gamboa lo visitó en París en Julio de 1913 y escribió en su "Diario" estas palabras conmovedoras: "Para los que lo empujaron a este destierro indefinido, —buitre que, así él lo disimule gracias a su voluntad de acero, está acibarándole sus últimos días,— ni una censura, ni una queja, ni menos una injuria que cualquiera, en su caso, proferiría por sobra de razón y por despecho "humano, demasiado humano",— que dijera Nietzche. Tal serenidad, —la única que sin embargo cuadra con su grandeza,— me lo agiganta. ¿Irá a resultar todavía mas grande en el destierro, de lo que ya lo fuera como estadista y gobernante? Entonces, solo cabría compararlo a Marco Aurelio, "el mas virtuoso de los emperadores romanos", y, a pesar de ello, mas grande como hombre que como príncipe".

No correspondieron los hombres de la Revolución con hidalga serenidad a aquella noble actitud. En vez de respetar al ilustre caído, hicieron todo lo posible por cubrirlo de oprobio e infamia. Apenas había zarpado de Veracruz el barco que se lo llevaba al ostracismo, cuando empezó a circular en México un pasquín que se titula "Memorias de Lerdo de Tejada", en el cual, aunque se pretende ofender al General Díaz, a quién realmente se ultraja es al señor Lerdo por atribuírsele la paternidad de unos renglones llenos de rencor y de despecho. Y no, don Sebastián nunca llegó a descender a estas miserias.

Las apócrifas "Memorias de Lerdo" fueron escritas muchos años antes por un periodista llamado Adolfo Carrillo que, hace un tercio de siglo, tuvo fama de talentoso y sutil, pero del cual solo queda esta explosión de odios inferiores. Los hombres de la Revolución dieron a aquel libelo una circulación fantástica, y en seguida empezaron a publicarse otros folletos igualmente ofensivos contra el gobernante desterrado. Para hacer pedazos el prestigio de Porfirio Díaz emprendieron una campaña despiadada los corifeos del nuevo régimen y los desertores de la Dictadura que querían incorporarse en las filas de la Revolución.

Aquella campaña fué inícua; pero de una lógica irreprochable. Después de que Napoleón abdicó en Fontainebleau y se fué a la isla de Elba, hasta el Vizconde de Chateaubriand cometió la indignidad de aventarle dardos envenenados. Luis XVIII y Carlos X vieron excesivamente grande a Bonaparte y se dedicaron a la tarea pueril de empequeñecerlo, para no resultar aplastados por comparaciones inevitables. Cuando el corso genial murió en Santa Elena, los borbones respiraron tranquilos, creyendo que, por fin, se habían libertado del espectro napoleónico; pero no: muy pronto advirtieron que la leyenda épica del héroe de Arcola y Austerlitz seguía proyectándose sobre ellos en forma torturadora. El recuerdo de Bonaparte los asfixiaba, los barría en la Historia como tipos opacos e insignificantes.

El recuerdo de Díaz ha sido igualmente la pesadilla de sus sucesores. Todavía hace dos años el General Plutarco Elías Calles, en unas declaraciones biliosas, que no eran dignas de un Jefe de Estado, dijo que la obra del General Díaz había sido fácil, en tanto que la suya estaba erizada de dificultades. ¡Cómo si necesitara alguna ciencia para manejar el zapapico!

Con el objeto de derrumbar la fama del héroe del Dos de Abril, se han pronunciado miles de discursos, se han impreso centenares de folletos, se han despertado todas las envidias, se han favorecido las apostasías más sórdidas, se han atizado los rencores mas bajos. La Tesorería Federal se ha abierto generosamente para recompensar las invectivas lanzadas contra el gobernante que construyó los ferrocarriles y los puertos de México y colocó el crédito del país al cuatro y medio por ciento. Aquellos porfiristas que se han retractado, para ofender públicamente a quien ayer adularon, han recibido espléndidas recompensas. Escritores extranjeros de algún renombre, pero de escasos escrúpulos, fueron alquilados para insultar al prócer. Los libros de texto de las escuelas primarias fueron inyectados de odio, a fin de que las nuevas generaciones se educaran (a esto se llama educación) en el aborrecimiento del período fecundo que se inicia en 1876 y termina en 1911. Por último, se recurrió al ardid pueril, pero de resultados inmediatos entre la gente moza, de declarar retardatarios y retrógrados a todos los que no colaborasen en aquella obra de demolición moral.

Cada vez que alguien levanta la voz en defensa de la memoria del General Díaz, se le acusa inmediatamente de ser partidario del régimen dictatorial. Eso es una calumnia. El porfirismo, como escuela política, está bien muerto y enterrado en la Historia, al lado del juarismo y el lerdismo. Nadie lo pretende resucitar; pero la tendencia del General Díaz de atraer capitales extranjeros para sacar de las entrañas del país las riquezas que no se pueden extraer con los exiguos elementos nacionales; su estímulo constante para los que exhibían espíritus de empresa; su esfuerzo por mantener siempre en primera línea el crédito de la Nación; su afán de construír obras multiplicadoras de producción, todo esto constituye un programa que se puede aplicar a cualquier país y en cualquier período de la historia.

Mentira que un programa así sea atrasado y merezca abolirse. El General Díaz lo practicó durante treinta años, como lo practicó Augusto hace veinte siglos, y como lo practicarán todos los grandes gobernantes dentro de cinco mil años. Hay cosas que no son atrasadas ni adelantadas, sino buenas o malas. Todo lo que contribuye a aumentar la riqueza de un pueblo se traduce en bienestar y, por lo mismo, en cohesión nacional. Si aparte del florecimiento económico, se consigue la paz de los espíritus, es indiscutible que se realiza un progreso, como cuando se deja suelta la anarquía se produce una obra de regresión y de barbarie. Todo lo que tienda a extinguir odios y a cancelar rencores es adelanto; todo lo que avive el espíritu faccional es retroceso. Por eso resulta una calumnia burda señalar como retardatarios a quiénes alaban al gobernante que, durante un tercio de siglo, no tuvo preocupación mayor que la de apagar los rescoldos de la guerra civil y reconciliar entre sí a todos los mexicanos.

Pero... no hay que mirar para atrás —dicen los filósofos de nuevo cuño,— porque el que clava sus ojos en el pasado corre riesgo de convertirse en sal. Y evocando la alegoría inmortal del Antiguo Testamento, esperan puerilmente que les pase a los admiradores del General Díaz lo que le pasó a la mujer de Lot. En verdad, no entienden el símbolo bíblico, porque el mal no estriba en mirar hacia el pasado, sino a las ciudades como Sodoma, en donde imperan el vicio y la disolución. Cuando en el pasado están la virtud y el honor, su contemplación, lejos de conducir al aniquilamiento, inyecta el carácter, rejuvenece el corazón y sirve de plinto glorioso a una nueva vida.

No obstante que los sofismas empleados para golpear el prestigio porfiriano no resisten el más leve análisis, se han seguido amontonando para formar un dique artificial que contenga, aunque sea por breve tiempo las corrientes de simpatía de toda la nación. Todos los que tenían una envidia que externar, un despecho que satisfacer, un odio que lucir, fueron estimulados para que se desahogaran contra el ex-Presidente. Los hombres que contrajeron la responsabilidad enorme del alterar la paz, y abrir de nuevo en la vida de México el ciclo negro de las guerras intestinas, se dan cuenta de que el florecimiento material e intelectual de los treinta años anteriores los aplasta moralmente, y en su afán de neutralizar una probable condenación histórica, se dedican a gritar a los cuatro vientos que el brillo del porfirismo fué de oropel, que su grandeza fué ficticia, que su crédito fué artificial, que sus obras fueron efímeras, en una palabra, que no fué tan grave la responsabilidad de prender la tea de la guerra civil. Después de que Omar quemó la Biblioteca de Alejandría, lo lógico era que tratase de probar que los libros carbonizados eran inútiles o perjudiciales para la cultura humana.

El régimen porfirista —se pregona con escándalo— fué un infierno para las clases laborantes. Y sin embargo, fué durante ese régimen, cuando se establecieron las industrias que nutren al país, y que luego se han ido paralizando por la obra devastadora de la Revolución. Otra de las tonadillas predilectas es que la Dictadura fué embrutecedora; y sin embargo, durante su imperio escribieron sus mejores obras don Justo Sierra y don Francisco Bulnes, dn Emilio Rabasa y don Salvador Díaz Mirón, don Federico Gamboa y don Amado Nervo, don Jesús Urueta y don Manuel Gutiérrez Nájera.

Como todas las campañas que se dirigen contra le verdad y la justicia, resultan estériles, la figura de Porfirio Díaz no ha podido ser arrollada por la embestida brutal de diecinueve años de odio. Cada nuevo problema que surge, cada conflicto que se plantea, cada crísis que estalla vienen a justificar la obra porfiriana. Al ver el fracaso de la Revolución, los corifeos de ésta pretenden arrojar sobre el General Díaz la culpa de la tragedia mexicana. Durante años y años se estuvo diciendo que México, en 1911, había entrado en un paraíso; pero cuando la miseria del pueblo ha hecho ver que el tal paraíso es un infierno en toda forma, entonces se pretende arrojar la responsabilidad del desastre sobre la Dictadura. ¡Vaya una manera de llevar la contabilidad política de un pueblo! ¡Así ha sido siempre la lógica de la Revolución!

La Moda en París.-Por Paulina Lacalle

Modelo de Madeleine para lonches y matinées. Georgete negra con capita adornada con encaje

DETALLES ESENCIALES DE LA NUEVA MODA

EL principio fundamental en que se inspira la generalidad de los modelos presentados por los creadores parisinos para la próxima primavera, es "la figura natural", la misma que ha servido de modelo ideal a los pintores y escultores de todas las épocas.

Los modistos han querido poner fin a la guerra que durante el otoño e invierno de 1929 ha tenido perturbado al mundo femenino. Para ello han modificado la silueta que lanzaron en sus grandes colecciones para otoño, y que realmente resultaban extravagantes por la gran desproporción que existía entre la extrema finura de la mitad superior y el excesivo volumen de la parte inferior, y han presentado otra silueta más natural con la cintura en el lugar que le corresponde, con líneas copiadas de la humana naturaleza y con los filos de la falda a distintas alturas calculadas para darnos libertad y confort al par que elegancia y variedad con arreglo a las actividades correspondientes a las distintas horas del día o de la noche.

Por consiguiente la moda parece volver a encauzarse en forma racional, o mejor dicho natural; lo que debe traer como consecuencia el que las mujeres que quieran ser "chic" tendrán que dominar su apetito, en beneficio de su cintura, o comer y dormir más en beneficio de sus curvas. Pues el estilo que ahora nace parece creado para demostrar que nada puede mejorar la suprema belleza de la obra maestra de la naturaleza, el cuerpo femenino. Todo lo que el artista de la costura puede permitirse ahora es el disimular o corregir faltas o defectos, cuando existen, pero no el desfigurar la silueta original.

El corte inteligente y los artísticos drapeados son los recursos que sirven para ayudar a la naturaleza en aquellos casos en que necesite de ayuda; pero sin recurrir a nada que represente molestia ni tortura para las mujeres que se vean en esa necesidad de disimular alguna falta en relación al ideal que la moda persigue.

La idea de proporción en los vestidos, es suprema; pues ellos deben corregir cualquier defecto de las proporciones naturales de la figura.

Para que sirva de guía a mis lectoras, voy a transcribir las ideas emitidas por "Worth" sobre cuáles deben ser las proporciones de la silueta elegante "Primavera 1930" sea cuales quieran la altura y el peso. Dice así: "La silueta debe considerarse desde la altura de los hombros hasta el suelo. "Tomada exactamente esta medida con una cinta métrica y dividirla en la siguiente forma: la cuarta parte de la longitud para el busto, con la cintura al final de la altura total para la falda, de día, y observaréis que el filo de la falda alcanza al lugar en que más belleza puede dar al conjunto de la silueta. La cuarta parte restante queda para vuestras medias, zapatos y tacones. Las faldas para noche deben observar las tres cuartas partes de la silueta, y cuando menos, deben llegar al empeine del pie o el tobillo."

Hay en las nuevas colecciones multitud de detalles destinados a dar gran chic a la silueta y de los que me ocuparé con detenimiento en crónicas posteriores.

Los abrigos para la primavera serán totalmente diferentes de los voluminosos que ahora mueren. Chaquetas tan cortas como hace muchos años no se ven y que sólo ocuparán la cuarta parte de la silueta que la moda nueva concede al cuerpo del vestido. Para principios de primavera se presentan muchos modelos de vestidos modista con chaquetas largas hasta la cadera o un poco más abajo, pero que ensanchan considerablemente en su parte inferior a partir de la cintura, colocada en su lugar natural.

Vemos también gran número de capas, capas cortas y capas abrigos muy originales; abrigos cortos y abrigos largos. Esta variedad y preponderancia dentro de ella de abriguitos cortos hará posible el que se puedan vestir ensambles completos con menos costo que anteriormente. A facilitar esta preponderancia del ensamble contribuirá grandemente la combinación de dos colores, que en las colecciones actuales se presentan como gran chic.

Los sombreros armonizan con uno de los dos colores del ensamble en la mayoría de los modelos. Las medias y los guantes continúan armonizando como antes. Las bolsas armonizan con los zapatos, el sombrero o el vestido; procurando siempre que esta armonía sea la que de el tono más alegre dentro del conjunto.

Tentativa por el Facismo

Por LUIGI BARZINI

(Propiedad literaria asegurada. W Prohibida la reproducción).

EL diario "New York Herald Tribune" publica la noticia de una tentativa de resurrección de la Liga Fascista de Norte América con la fundación de la llamada "Gran Federación del Littorio"—cuyo intento se dice estar hecho por los más discutibles elementos de la disuelta asociación.

El motivo que justificó la organización de fascistas independientes en los Estados Unidos no existe más. La Liga Fascista fué disuelta en diciembre 31 de 1929, depués del reconocimiento formal de la consumación de su tarea y el alcance de la meta a que se dirigía. Ningún movimiento puede sobrepasar los límites de su utilidad sin tornarse peligroso. La proclama del conde Ignazio Thaon di Revel, presidente de la Liga Fascista detallando las razones lógicas por el desbandamiento de la sociedad fué recibido con unánime aprobación por los representantes de todas las secciones y aún más, fué elogiado tanto en Roma como en Washington, por italianos y americanos.

Cuando se estableció el primer Fascio en este país en 1923, el "Corriere d'America", mientras admiraba el espíritu de "italianidad" y los ideales de patriotismo que descubrían en los jóvenes italianos una demostración de entusiástica devoción hacia el régimen Fascista, aconsejaba la no fundación del Fascismo en los Estados Unidos, señalando el peligro que podrían traer malas inteligencias causadas por el nuevo movimiento. La actividad de la Liga Fascista es digna de encomio pero de cualquier manera los falsos conceptos aparecieron.

Muchos americanos sospecharon que la Liga perseguía propaganda política que se opondría a sus instituciones democráticas. Otros la vieron como formada con la intención de desalentar la naturalización de los inmigrantes italianos y por lo tanto, contrario a la fuerza fundamental de los Estados Unidos. Algunos críticos la acusaron de ser instrumento del Gobierno italiano y de representar interferencia extranjera. La Federación Americana de Trabajo temió que la ayuda dada por la Liga a los trabajadores italianos que se encontraban sin ocupación era una sutil tentativa para romper la organización de las uniones. Todos estos cargos, dudas y sospechas fueron enteramente infundidos y contrarios a la verdad del asunto.

Pero, entretanto, las injustas sospechas eran utilizadas por los Rojos para introducir su anti-fascismo cubierto por la máscara del americanismo al ciento por ciento.

La Liga ha completado su obra a pesar de las difíciles circunstancias por que pasó para alcanzar el triunfo, viniendo después la disolución. Cualquier forma de resurgimiento sería ahora una parodia, o una insidia o una vulgar especulación.

No hay duda de que la Liga Fascista, fuera de las desavenencias creadas por malas inteligencias extranjeras, ha encontrado a su paso otros causados por la ausencia de acuerdo interno. Algunos miembros, pocos pero encumbrados, que no tenían nada que ver con el Fascismo Italiano, en su meta, disciplina y teorías, y que se nombraron a sí mismos fascistas para utilizar el prestigioso derivado de ese nombre y de esta manera imponerse y dominar, no enaltecieron la idea del Régimen que pretendían representar. Para expeler, desautorizar o eliminar esos pocos elementos la Liga tuvo que gastar no pocas energías para conseguir cierto éxito.

El desbandamiento de la Liga debe haber dejado tras sí algunos no totalmente desinteresados que lamentan la disolución y ambicionan comenzar otra vez.

El mayor daño que pueda inflingir Italia a los Estados Unidos en los presentes momentos, es el resurgimiento de la Liga Fascista bajo cualquier otro nombre. El Fascismo está en los corazones del buen italiano y en la admiración de aquellos que lo comprenden. Pero el Fascismo actual actúa en Italia y sólo las noticias de Roma pueden enaltecerlo.

La "Gran Federación del Littorio", para beneficio de algún miembro depuesto, violaría la voluntad de Roma y no podría engañar a nadie. Quien ama a Italia Fascista siente que esta tentativa traiciona la verdadera causa que pretende defender. Representa la más pligrosa forma de anti-fascismo.

New York, febrero 1930.

Inscripción de Fincas de Filipinas que Valen 5.000.000 de Pesos, en Washington

Por TIBURCIO CASTAÑEDA

CON motivo del reciente fallecimiento del Presidente del Tribunal Supremo de los Estados Unidos, Mr. William Taft, que también fué Presidente de los Estados Unidos, Gobernador General de Filipinas y Gobernador General de la Isla de Cuba, he recordado que estando yo en Madrid cuando Taft era Gobernador de Filipinas, me consultaron mis amigos, Ruffer and Sons, de Londres, un caso muy curioso de la inscripción de la venta de las propiedades que los frailes españoles tenían en las Islas Filipinas y de las que querían deshacerse por pensar que habiendo perdido España las Islas Filipinas, quizás no encontrarían el mismo apoyo, toda vez que el General Aguinaldo se había declarado en armas contra los Estados Unidos, en una guerra tesonera que duró tres años.

Esos monjes españoles procedían de Avila, de cuya ciudad he de decir de paso que amurallada como se hallaba cuando el Cid Campeador la ganó a los moros, sigue hoy lo mismo con los miles de recuerdos que asaltan el ánimo del que se detiene en ella, en viaje por el ferrocarril de Madrid a Irún.

Como las casas solariegas, que ese aspecto tienen más que de conventos algunos de los amplios edificios conventuales de los frailes, no dejaba yo de pensar en la enorme fuerza de expansión de la Religión Católica que por medio de sus religiosos, hermanados con los Conquistadores, ya en América con Hernán Cortés, ya en Filipinas, tal expansión produjo en el triunfo de la Religión Católica sobre el paganismo.

Esos frailes filipinos pensaron que al cambiar de nacionalidad las Islas Filipinas, pudieran quizás ser despojados de esos bienes y decidieron venderlas; pero no era tan fácil enagenar de un golpe a particulares propiedades que tasadas por lo bajo, valían cinco millones de pesos.

Y entonces se dirigieron los frailes a sus banqueros de Londres, "Ruffer and Sons", para su venta.

Estos banqueros y el jefe de ellos, bien conocidos en Cuba por su honorabilidad, informaron a los frailes que el único comprador de esas propiedades podía ser el propio Gobierno de los Estados Unidos, a cuyo poder habían pasado esas Islas.

Pero asaltó al Gobernador General, William Taft, el temor de que tratándose de una compra del Gobierno de los Estados Unidos de propiedades fincadas en las Islas Filipinas, debían tomarse precauciones para inscripción por si el día de mañana, una insurrección de los naturales de Filipinas llegase a destruir los Libros del Registro de la Propiedad en que estaban inscriptas esas fincas de los frailes.

Y de ahí nació la consulta que a mí se me hacía a Madrid, desde Londres, pues yo era Diputado por Pinar del Río en el Congreso Español.

Y complicaba la situación el que me pedían esos banqueros una contestación inmediata por cable y con lenguaje en clave.

Mi contestación tenía que ser definitiva y decía poco más o menos lo siguiente:

"Desde el momento en que la nación de los Estados Unidos de Norte América ha adquirido por el Tratado de París de 10 de Diciembre de 1898, celebrado con España, el dominio de las Islsa Filipinas pueden abrir un Libro en Washington que sea reproducción oficial de todos los asientos de los diversos Registros de las Islas Filipinas en que consten todas las inscripciones que sobre esos bienes de los frailes se hayan hecho en Filipinas; y respecto de las inscripciones que ahora se hagan en los Registros de las Islas Filipinas, se dará certificación literal, debidamente legalizada, de cada una de esas propiedades, que se copiarán en el Registro especial, ad hoc, que se abra en Washington. De modo que suponiendo lo más grave en este caso, que se quemen o se destruyan los libros de los diversos Registros de la Propiedad de Filipinas en que se hiciesen las inscripciones y los traspasos, para el caso importa poco, toda vez que en el Libro Registro que se guarde en la Secretaría de Estado de los Estados Unidos sobre esas propiedades adquiridas por la nación americana en las Islas Filipinas, se reproducen fielmente las actuales inscripciones de esos Registros y las del traspaso que ahora hagan los frailes filipinos."

Siguieron los banqueros de Londres y los Estados Unidos mis indicaciones y el traspaso se realizó percibiendo los frailes de Avila sus cinco millones **que buena pro les hagan**, como se decía en castellano antiguo.

Yo tenía, pues, razón al decir al principio de este artículo que era curiosa, por lo única, esa inscripción de los bienes situados en Filipinas en un Registro abierto en Washington.

Es una historia parecida a la de aquel beso que dado en París repercutió en Cantón.

Por eso y por ser Avila una ciudad, única en España, completamente rodeada de murallas siempre me ha producido gran interés.

En la Iglesia de Santo Tomás de Avila se halla el magnífico enterramiento, hecho en el siglo XV por el escultor Florentino Domenico Fancelli, sobre la tumba del Príncipe Don Juan, único hijo varón de los Reyes Católicos, fallecido en 1497.

M.E.C.D. 2016

ESTA NOCHE DEBUTA EN LA ARENA POLAR MATEO DE LA OSA

El Gigante Villareño Federico Malibrán se Batirá en la Pelea Estelar de Hoy Con M. de la Osa

El más destacado de los pesos completos de Cuba ha sido seleccionado por la Comisión Nacional de Boxeo para hacerle frente al guipuzcoano que tiene un record de invicto de 19 combates, de los que ha ganado 16 por k.o. y tres por decisión. En el semi-final a diez rounds se batirán Juan Cepero y A. León

(Por GUIL LERMO PI)

Todo se encuentra listo para el gran match estelar de esta noche en la Arena Polar. El que resulte vencido no podrá presentar excusas, únicamente tendrá que declarar que ha ganado el mejor de los dos. Ambos han realizado el training más cuidadoso desde hace dos semanas, nada se les ha olvidado hacer para encontrarse en la mejor forma en la noche de hoy.

Federico Malibrán fué designado por la Comisión Nacional de Boxeo, que deseaba fuera un boxeador nativo el que se enfrentara al guipuzcoano Mateo de la Osa. La Comisión para pedir esto al match maker de la Compañía Cubana de Espectáculos, don Luis Parga, tuvo en cuenta el record de Malibrán, el gigantesco peso completo de las Villas, quien ha derrotado a Santiago Esparraguera, Roleaux Sagüero, Martín Pérez, Rogelio Mestre, es decir a todos y cada uno de los mejores mastodontes del patio, por lo que la elección de Malibrán no ha podido ser más razonable.

De Mateo de la Osa lo único que podemos decir, es que ha tenido 19 peleas en dos años que lleva boxeando, y de esas 19 peleas ha ganado por K. O. nada menos que 16 y las tres restantes por amplio margen de puntos y de puñetazos, que en este caso se convierten en puntos más o menos sangrientos. Por parecernos que la pregunta estaba de más, no hemos interrogado a Malibrán y a la Osa si pensaban ganar, pues lo más lógico era que nos respondieran que sí y por K. O....

Mateo de la Osa se presentó pesando unas 183 libras, por más de 190 Malibrán, teniendo el villareño otra ventaja en el alcance de brazos y estatura, pero las tortas del de Motrico son más sólidas, caen con bastante más fuerza que las de Malibrán, créalo o no lo crea nuestro respetable y querido amigo el doctor Sousa, y como las tortas son las que deciden cuando pesan más...

En el semi final aparecerá Juan Cepero frente a Alberto León, dos muchachos que no necesitan ser presentados, en un match marcado como el estelar a diez rounds. Esteban Reyes contra Raúl Lezcano es otra peleíta de las calientes, la que está marcada en el programa a ocho episodios; los fanáticos van a pedir que se repita. Jimmy Sirio, sensacional peso ligero de la cuadra de Willy del Pino, se las tendrá que ver en un match a cuatro rounds con Gustavo Rodríguez, la Panterita de Casa Blanca, encuentro que hará poner de pie a los fans por la bravura de los contendientes. Y para levantar las cortinas del programa tenemos, también a cuatro episodios, a Santiago Alvarez vs. Mario Díaz. En este programa podemos garantizar que no hay una sola pelea que se vaya de un lado antes de comenzar, no hay ningún one side bout.

Las localidades se encuentran a la venta en las oficinas de la Compañía Cubana de Espectáculos, Manzana de Gómez 251, teléfono A.-9373, desde las diez de la mañana de hoy, y en las taquillas de la Arena Polar desde las tres de la tarde. Los precios son bien populares, a $1.60 asiento de grada. No olviden los fanáticos que ésta de hoy es la única oportunidad de ver en acción a Mateo de la Osa, pues embarcará el próximo lunes para Nueva York don de Pincho Gutiérrez, su manager, le tiene preparado un encuentro en el ring del Club Olimpia para la noche del 5 de abril con el alemán doctor Haymann, y que una vez que lo conozcan los fanáticos neoyorquinos es muy difícil que lo dejen embarcar para que nosotros nos demos el gusto de verlo nuevamente.

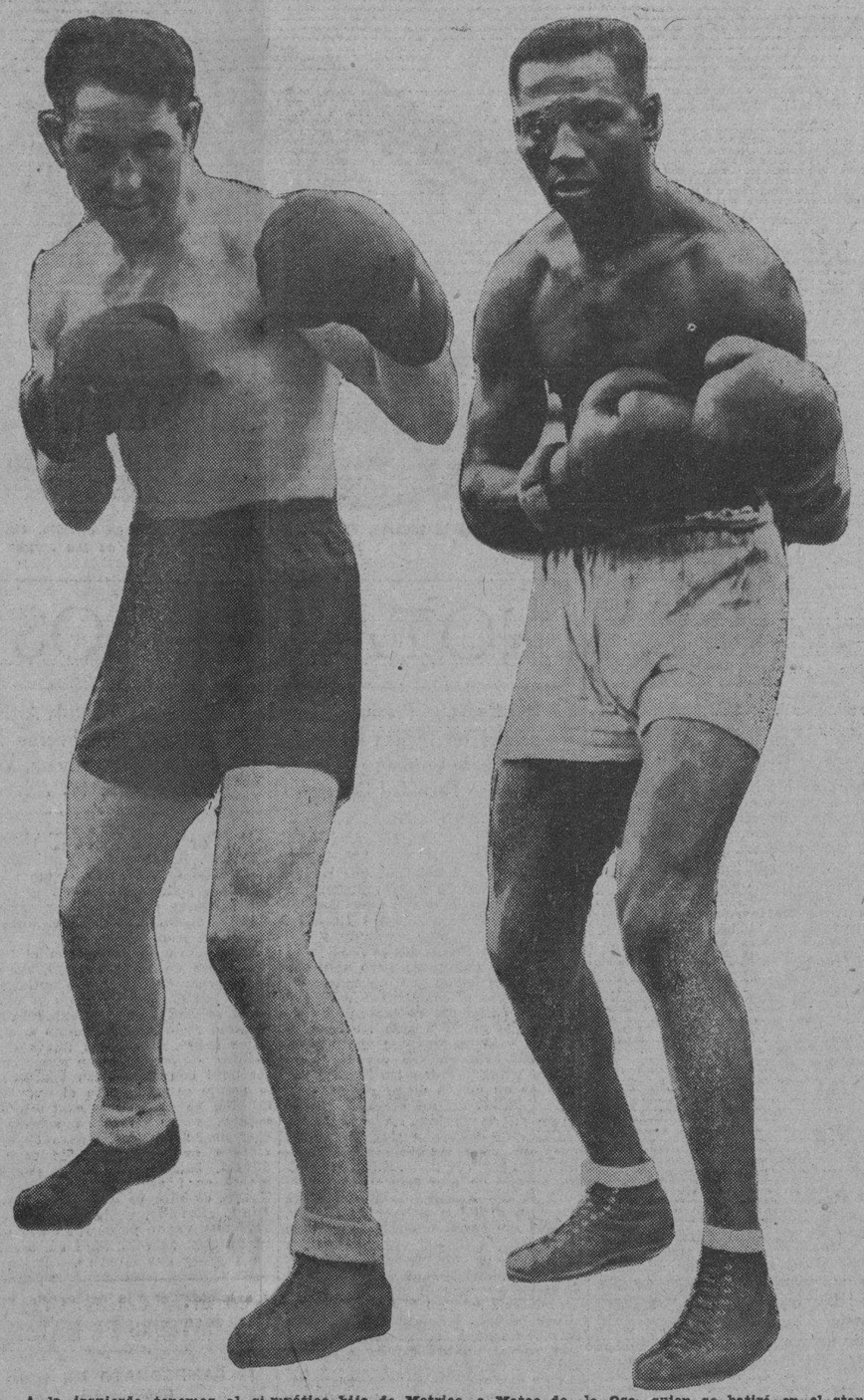

A la izquierda tenemos al simpático hijo de Motrico, a Mateo de la Osa, quien se batirá en el star bout de esta noche en la Arena Polar con Federico Malibrán, a su derecha, peso completo cubano seleccionado por la Comisión Nacional de Boxeo para tan importante encuentro. Ambos boxeadores tienen un excelente record y ofrecerán una pelea emocionante.

Se Felicitó Anoche a los "Gallos" por sus dos Actuaciones

Pablo Ferré-Elías arbitrará esta tarde y mañana S. González, de Costa Rica

Anoche se citó a los jugadores cubanos para una reunión en el local de la Federación Nacional. Dicha junta tenía por objeto felicitar a los valientes atletas criollos que tan bonitas exhibiciones han ofrecido en sus dos salidas al field y darles alientos para los próximos encuentros, recomendándoles sigan observando una disciplina como la que han tenido hasta el presente, que únicamente así es como los equipos se hacen grandes.

Reinó un gran entusiasmo, y en todos jugadores y entrenadores, se advirtió un optimismo muy grande sobre el resultado del torneo.

La Comisión Técnica de Foot Ball ha confeccionado ya el programa de juegos para la Serie Final. Según la nota que nos envía nuestro amigo el señor Ignacio Montalvo Casas, secretario general, dicho **schedule** es el siguiente:

Marzo 23, Cuba y Honduras; marzo 26, Salvador y Costa Rica; marzo 29, Salvador y Honduras; marzo 30, Cuba y Costa Rica; abril 2, Salvador y Cuba; abril 4, Costa Rica y Honduras.

Pablo Ferré-Elías arbitrará en el match de esta tarde en el Stadium Cerveza Tropical entre Costa Rica y El Salvador, según designación de la Comisión Técnica de los Segundos Juegos Deportivos Centro-Americanos. Y Salvador González actuará en el de mañana, domingo, en el juego de Cuba y Honduras.

Relámpago Saguero Venció por O. A. a en el Tercer Round

En uno de los preliminares, Tony Domínguez le ganó por decisión a Spike Webb

TAMPA, Florida marzo 21.—(AP) Relámpago Sagiiero, joven y célebre pugilista cubano de Camagüey, pesando cinco libras menos que su rival, Youn Russell 144, de Tampa, logró noquear a su hombre en el tercer round de la pelea que ambos celebraron aquí, la cual ocupó el turno de preferencia en el programa ofrecido por el Círculo Cubano. Sagiiero tumbó a su hombre por un conteo de cuatro segundos en el primer round y dos veces mas en el segundo y tercer round antes de noquearlo.

Después de un cambio de golpes en el primer round, Sagiiero logró conectar a Russell en la barbilla y lo envió al suelo. El muchacho se puso de pie al conteo de cinco, pero después tomó mayor tiempo y volvió a la lona hasta que le contaron nueve segundos. Momentos después, más respuesto, cogió a Sagiiero con una larga derecha a la quijada y le hizo tambalear. La falta de punch, sin embargo impidió que triunfase en esos momentos y ello ayudó grandemente al cubano, quien decidido a acabar rápidamente el match le atacó duro en los dos rounds siguientes hasta tumbarlo, knock out en el tercero.

En otras peleas celebradas, Tony Domínguez, de Camagüey, Cuba, venció a Spike Weeb de Charllotte, por decisión. Ambos cubrieron el semi final del programa a ocho rounds. En el segundo preliminar, Ricardo Hernández de Key West noqueó a Kid Yankee de Tampa en el segundo round y en el primero Joe Figueredo noqueó a Jimmy Murphy en el tercer round.

Frescolana "Favorita" ideal tela lavable, Verano 1930. Almacén de Paños SOBRINOS DE NAZABAL, Muralla 70.

JUEGO ENTRE LOS "INDIOS"

ST. PETERSBURGH, Fla., marzo 21. (A. P.) — Los New Yorks Yankees acabaron hoy con la cadena de derrotas que tenían, que era de tres juegos, venciendo a los Cardenales de St. Louis con score de 9 por 1 en el desafío que celebraron en esta ciudad.

Un rally de seis carreras, logrado en el séptimo acto, fué lo que decidió el juego a favor de la **trouppe** de Bob Shawkey, pues con anterioridad a ese inning, aunque los Yankees estaban arriba 3 por 0, los bateadores del St. Louis estaban bateando con facilidad y parecían a punto de lograr un buen **rally**.

Benny Champman, la tercera base de los Yankees, fué el héroe del día al conectar un single, un tubey y un triple en tres excursiones que hizo al plate. Wells y Sherrid pitchearon por el New York, en tanto que Jesse Haines y Lindsey se dividieron el trabajo de los Pájaros Rojos.

		C.	H.	E.
St. L.	000 000 010	1	8	1
Yankees.	110 001 80x	9	12	0

VENCIERON LOS "CUBS"

LOS ANGELES, California, marzo 21. —(A. P.) — Joe McCarthy utilizó hoy a dos de sus pitchers regulares y como consecuencia, el equipo local, que había logrado dos éxitos sobre los Cubs en matches anteriores, tuvo que morder el polvo de la derrota, recibiendo los fatídicos nueve escones.

Sheriff Blake y Hal Carlson fueron los pitchers y el Portland la víctima. La anotación por entradas del juefo fué:

		C.	H.	E.
Cubs.	011 051 100	9	14	0
Portland.	000 000 000	0	5	2

SEIS CARRERAS HICIERON LOS YANKEES EN EL 7o.

Al no tener señalado encuentro de exhibición en su programa de hoy, los Indios de Cleveland decidieron divertirse lo mejor posible y a ese efecto organizaron un **jueguito** entre los regulares y novatos de la novena, habiendo triunfado los novatos con score de 6 por 5.

ROPA INTERIOR
LA CRUZ BLANCA
PRUEBE Y COMPARE
De venta en las principales tiendas

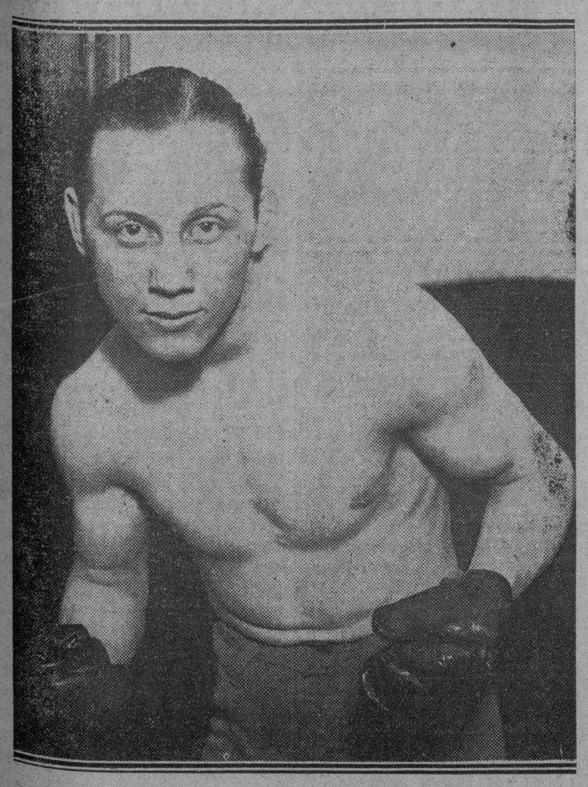

MILLER WOLGAST, quien derrotó anoche por puntos, al boxeador cubano Black Bill, en el Madison Square Garden, ganando el campeonato peso mosca del Estado de Nueva York. Black Bill perdió por la demasiada confianza en sí mismo al no prepararse debidamente para el encuentro al estimar que Wolgast era el más fácil de vencer de sus oponentes.

Chocolate Acabó Con la Promesa de New Jersey en Menos de Dos Rounds en el Madison Square Garden

El negrito del Cerro le fué para arriba a Al Ridgeway con toda la ira que le había producido la derrota de su compañero de cuadra, Black Bill, quien ha perdido una gran oportunidad de ceñirse la faja mundial de los pesos moscas

NEW YORK, marzo 21. AP. Kid Chocolate, el célebre peso pluma cubano, aplastó hoy Al Ridgeway, promesa de New Jersey en la división, en el **bout** que ambos celebraron como atracción del programa ofrecido por la Corporación del Madison Square Garden, derrotando por **knock out** técnico en el segundo round de la pelea, despues de haberlo enviado cuatro veces a la lona.

Ridgeway lució pobremente ante el espectacular Kid, quien al parecer subió al ring dispuesto a vengar la derrota sufrida momentos antes por su compañero de cuadra, Black Bill, quien perdió la oportunidad de capturar la faja mundial de los pesos moscas, dentro del estado de New York, al ser batido por Midget Wolgast en quince rounds. Ridgeway fué blanco fácil de los golpes de Chocolate en el segundo round del combate, al extremo que besó tres veces la lona en ese asalto antes de que el **referee** Jack Dorman detuviese la pelea a los dos minutos, 29 segundos de combate.

Chocolate entusiasmó grandemente a los aficionados con su espectacular triunfo y demostró con el que a pesar de las largas vacaciones que tuvo por Cuba no ha perdido en nada de su prodigiosa acometividad. El Kid peleó una vez en la Habana y otra en Tampa con el veterano Benny Hall, pero en ninguna de las dos ocasiones el contrario fué digno de tenerse en cuenta.

Esta noche Al Ridgeway fué considerado por mucho un rival de calibre para el grandioso pugilista cubano, pero el Kid no le dió chance alguno en el combate, y le atacó a su antojo hasta que el **referee** detuvo la pelea.

Para dar una idea de lo que fué el **bout**, basta decir que poco despues del primer cambio de golpes, Chocolate conectó a Ridgeway con un golpe recto a la barba y lo envió a la lona por un conteó de nueve segundos. Ridgeway cayó pesadamente sobre las sogas y no se puso de pie hasta que el referee hubo contado nueve segundos.

Puesto nuevamente en guardia, Ridgeway trató de presentar pelea al cubano, pero Chocolate huyo hábilmente del ataque, y como riposta le conectó dos fuertes derechazos en el estómago que le dejaron en mala posición. Un nuevo golpe de Ridgeway cogió al Kid en pleno cuerpo y eso le enfureció de tal manera que castigó duramente a su rival por todas partes del cuerpo. Al terminarse ese cambio de golpes, en el que, indudablemente el "Bombom Cubano" llevó la mejor parte, Ridgeway tenía una cortadura en el ojo derecho y sangraba.

Al iniciarse el segundo round, Chocolate, que en opinión de todos los expertos es el atleta moreno más resistente que recuerda el boxeo desde la época de Joe Gans y George Dixon, no permitió libertades al joven púgil de New Jersey y le atacó duramente con izquierdas y derechas al cuerpo hasta hacerle caer otra vez por un conteo de nueve segundos.

La acometida había sido salvaje y Ridgeway parecía completamente derrotado, pero su espíritu le hizo levantarse, solo para volver a besar la lona víctima de los golpes del Kid. Esta nueva caída fué de nueve segundos. Ridgeway parecía completamente indefenso despues de este nuevo desplome, pero Chocolate no le dió la oportunidad de reponerse, y tan pronto se paró le volvió a castigar con dureza, haciéndole caer sobre las sogas, completamente vencido y sangrando una enormidad por la boca y la nariz.

Esta cuarta caída de Ridgeway resistió un conteo de nueve segundos, y cuando Chocolate volvió a la carga, haciendo estragos en el cuerpo del americano con sus fuertes y poderosas muñecas, el **referee** decidió poner término a lo que todo el mundo consideraba ya un verdadero abuso, declarando vencedor al Kid por K. O. técnico.

Con motivo de este triunfo, Chocolate parece listo para enfrentarse con Bat Battalino por la faja feather weight en uno de los programas más interesantes que ofrecerá el Madison Square Garden durante el verano.

Chocolate pesó para esta pelea 126 libras y media y Ridgeway 128 y tres cuartos. Ridgeway tiene habitualmente 132 libras y tuvo que rebajar a 128 para poder pelear.

Cuando el Kid salió del ring, los 17.556 fanáticos que se encontraban en el Madison Square le aplaudieron delirantemente, demostrando que sienten por él verdadero fanatismo. Aunque parezca raro, Chocolate es uno de los pocos boxeadores de color y extranjero que se han metido ya al público de Broadway en el bolsillo. Aquí se le quiere como si fuera nativo de New York y todo el mundo espera su encuentro con Battalino para verle campeón de su división.

LA DERROTA DE BLACK BILL

Esos 17,556 fanáticos fueron testigos también de la derrota que sufrió Black Bill, el compañero de cuadra de Chocolate, en el bout que celebró con Midget Wolgast en el semi-final del programa, en opción a la corona mundial de los pesos moscas dentro del estado de New York.

Wolgast superó al cubano en casi todos los rounds de la pelea y demostró mejor preparación en el curso del encuentro. Black Bill empezó el combate con bastante velocidad y aire, pero a última hora no tenía ni dirección en los golpes y falló muchos ataques que fueron debidamente aprovechados por Wolgast.

Este, en cambio, lució en forma envidiable y demostró magnífica preparación para la pelea. En los siete primeros rounds trabajó con libertad atacando duramente a Black Bill y en los rounds restantes se dedicó a mantener la delantera conquistada, procurando siempre llevar la mejor parte en los cambios de golpes que tenía.

Wolgast obtuvo la decisión unánime de los jueces y en opinión de los periodistas que presenciaron la pelea desde los asientos cercanos al ring, ganó doce de los quince rounds celebrados. Uno fué tablas y los otros dos los ganó el cubano. Esta ha sido, en realidad, la pelea más dura que ha tenido Black Bill en los últimos tiempos.

En la pelea no hubo **knockdowns**, pero Wolgast hizo de Black Bill lo que realmente quiso. Continuamente le golpeó la cara y el pecho con sus fuertes **hooks** de izquierda y una vez le hizo una cortadura debajo del ojo izquierdo al conectarle fuertemente con su derecha.

A la inmensa mayoría de los expertos sorprendió grandemente la exhibición brindada por Black Bill, pues, a decir verdad, nadie supuso que el joven pugilista cubano estuviese en tan malas condiciones. Aparentemente, Bill lucía falto de training y muy confiado en sus fuerzas y Wolgast perfectamente preparado y seguro de que cada golpe que colocaba era un punto más que le acercaba al campeonato del mundo.

FUE MUCHO PARA BILL

El americano Wolgast lució demasiado grande al lado de Black Bill en la pelea de hoy. En el primer round el cubano cambió algunos golpes de interés, llegando hacerle una cortadura debajo del ojo derecho a su rival, pero después de eso fué víctima fácil de los golpes de Wolgast y puede asegurarse que hasta el último round no volvió a dar señales de vida. Cada vez que trató de llevar el ataque, conectando a Wolgast con fuertes golpes al cuerpo, recibió un castigo idéntico o mayor aún del joven campeón de New Jersey.

En el segundo round Black Bill trató de hacer su juego favorito en las sogas, pero Wolgast, prevenido quizás de su habilidad en esa fase del sport, le dejó ir tranquilamente hasta las cuerdas y esperó a que saliera de ellas para conectarle. Cuando Bill salió, viendo frustrado su esfuerzo, fué víctima fácil de los golpes de Wolgast.

En el tercer, cuarto y quinto round la pelea fué fácil para Wolgast. Cada vez que Black Bill le marcó con un golpe, él contestó con otro más sólido y mantuvo al cubano a la defensiva constantemente. En los tres rounds siguientes la historia fué prácticamente la misma de los asaltos anteriores, al extremo que el público se puso varias veces de pie invitando al cubano a que hiciese algo notable para evitar el castigo.

Black Bill batalló duramente por nivelar la situación. En varios rounds salió disparado de su esquina tratando de tomar la ofensiva y sorprender a Wolgast con golpes fuertes al cuerpo y la cara, pero Midget, perfectamente preparado al parecer, lo recibió siempre con calma asombrosa y después de evadir el castigo con habilidad, se entretuvo en conectar con su fuerte **hook** de izquierda y en otras ocasiones, en hacer lucir mal al compañero de cuadra de Chocolate.

En el resto de la pelea, Black Bill no pudo hacer nada práctico para evitar su derrota, pues cada vez que intentó un ataque desesperado fué víctima de los golpes de su rival. La imposibilidad de descifrar el **hook** de izquierda de Wolgast fué lo que mató las esperanzas del cubano. La mano izquierda del americano lo tuvo loco durante casi todo el curso del bout y puede afirmarse sin temor a equivocación posible, que en ningún momento pudo evitar que Wolgast lo alcanzase con su izquierda en la cabeza.

Después de la pelea Black Bill declaró que se sintió muy falto de training y que esperaba la oportunidad de enfrentarse nuevamente con Wolgast. Este aseguró que había ganado el mejor de los dos y que siempre estaría dispuesto a enfrentarse con Bill.

Pincho Gutiérrez no dijo nada en cuanto a la derrota de Black Bill, pero demostró mucho entusiasmo por el éxito de Chocolate y aseguró que dentro de pocas semanas el Kid peleará por el campeonato del mundo.

"En la Habana dijeron que yo estaba loco cuando afirmé que podía hacer de Chocolate un campeón del mundo de boxeo. El resultado de la pelea de esta noche coloca al Kid a pocos pasos de la championabilidad y con eso me siento feliz. Todo ha servido para demostrar que Pincho, el loco del café El Pueblo, sabe llevar debidamente a sus boxeadores. Black Bill perdió con uno que era mejor que él, pero Chocolate ganó y eso es suficiente para que nos sintamos contentos."

Chocolate había prometido a sus amigos ganar por K. O. antes del quinto round y después de la pelea demostró mucho interés en saber si sus compatriotas habían ganado dinero en las apuestas.

Elpidio Pizarro, heavyweight cubano, presenció las peleas desde las sillas del ring.

1832 — 1932

Primer Centenario del DIARIO DE LA MARINA

EXTRAORDINARIA OFERTA A LOS SUSCRIPTORES

HAGA usted un pequeño esfuerzo por el DIARIO DE LA MARINA y el DIARIO DE LA MARINA hará un gran esfuerzo por usted.

COMO hemos anunciado, el DIARIO DE LA MARINA comienza a prepararse para celebrar, con el mayor esplendor posible, el PRIMER CENTENARIO de su vida periodística; celebración cuya finalidad está inspirada en un ardiente deseo de que sean nuestros suscriptores—la columna más sólida de nuestra prosperidad y de nuestro engrandecimiento—los que disfruten de ella en primer término.

PARA realizar tal propósito, necesitamos, una vez más, de la valiosa cooperación de todos nuestros suscriptores; y a obtenerla tiende esta oferta Y LAS SUCESIVAS QUE HAREMOS, conforme a nuestra promesa de que

1930

será el Año del Suscriptor del DIARIO DE LA MARINA

QUERIENDO establecer en Cuba un sistema análogo al que siguen los más importantes periódicos de suscripción en Inglaterra y en los Estados Unidos; y, no obstante el alto costo que esto representa para nosotros, hemos resuelto, en preparación de nuestros festejos para celebrar el PRIMER CENTENARIO del DIARIO DE LA MARINA, hacer nuestros suscriptores la siguiente y jamás igualada

OFERTA

HASTA nuevo aviso en contrario, todo suscriptor del DIARIO DE LA MARINA que nos aporte una nueva suscripción anual cuyo pago puede hacerse por meses, trimestres, semestres o año, de acuerdo con la tarifa que al dorso publicamos, recibirá al mismo precio que hoy abona por nuestra suscripción, además del DIARIO DE LA MARINA, las siguientes revistas, conforme al PLAN que escoja, las que le serán enviadas gratuitamente con nuestro periódico.

Plan Número Uno:

Una revista semanal a escoger entre

CARTELES y BOHEMIA

y la gran revista mensual, motivo de orgullo para Cuba y para la Prensa Ilustrada de la América Hispana,

SOCIAL

Plan Número Dos:

Una revista semanal humorística, a escoger entre

LA SEMANA, KARIKATO, CRITICA y POLITICA COMICA

Una revista semanal gráfica, a escoger entre

CARTELES y BOHEMIA; y

la revista de más profusa circulación en Hispano-América, editada en New York,

CINE MUNDIAL

ESTA oferta alcanza también al nuevo suscriptor aportado por el suscriptor antiguo; esto es, el suscriptor nuevo recibirá, con el DIARIO DE LA MARINA, las revistas que escoja, entre las mencionadas antes, con toda regularidad y sin gasto extra para él.

El precio, repetimos, de este extraordinario servicio de publicaciones será el **mismo actual** que rige para el DIARIO DE LA MARINA, recibiendo así, tanto el nuevo como el antiguo suscriptor, **absolutamente gratis**, las revistas que dejamos mencionadas.

PARA los efectos de esta oferta, se entenderá por NUEVO SUSCRIPTOR, toda persona cuyo nombre no haya figurado en nuestros registros de suscriptores después del primero de Enero de 1930; así como se desechará como tal, todo aquel que se de de baja actualmente para suscribirse por otro conducto dentro del plazo fijado para esta concesión; entendiéndose también por suscriptor anual, a los efectos expresados, aquel que permanezca suscripto a nuestro periódico por un plazo no menor de un año, aunque pague la suscripción por meses, trimestres o semestres.

TODOS nuestros suscriptores que se hallen interesados en la oferta anterior, deberán suscribir el cupón que aparece al dorso, remitiéndonoslo por correo, certificado si fuera posible, para evitar todo extravío.

NO deben olvidar nuestros suscriptores que de su colaboración dependerá en gran parte, el esplendor con que celebremos el

PRIMER CENTENARIO DEL "DIARIO DE LA MARINA"

en el cual ellos serán los más directamente interesados.

NO OLVIDE tampoco que esta primera oferta que le hacemos marcará por el éxito de su colaboración la importancia de las próximas, y que dado lo crecido del gasto que esto representa, sólo tendrán derecho a sus beneficios los que nos aporten un nuevo suscriptor anual.

BUSQUE EL CUPON AL DORSO

M.E.C.D. 2016

MAÑANA COMIENZAN LOS JUEGOS DE POLO: MEXICO VS. CUBA

TOPICOS FUTBOLISTICOS

A Cargo De Peter

Esta tarde se celebrará el último juego de la p rimera vuelta del torneo futbolístico de los Juegos Deportivos. Jugarán Costa Rica y El Sa lvador, pero cualquiera que sea el resultado ambos jugarán en la serie final que dará comienzo el próximo domingo

EL DEPORTIVO HISPANO AMERICA CE LEBRARA UNA GRAN FIESTA EL DIA 5

Se celebrará esta tarde el último partido de la primera vuelta del tor neo balompédico de los Segundos Juegos Deportivos Centro-Americanos. Y serán contendientes los equipos representativos de Costa Rica y El Salvador. Es de esperar el triunfo de los "ticos", pero como este juego ya no reza a los efectos de la puntuación, es de presumir que los costarricenses no se emplea rán a fondo, pues como es lógico suponer querrán estar en la mejor forma para la Serie Final y en la cual tienen que jugar contra El Sal vador, Honduras y Cuba.

Este match igualmente que el del jueves pasado entre Cuba y Honduras debieron haberse cancelado ya que estaban eliminados los dos equi pos (Guatemala y Jamaica), que era lo que se buscaba en la primera ron da. Al no suspenderse lo único que se ha conseguido es restar interés a los juegos finales, pues la afición ya sabe, poco más o menos, cual será el resultado del match Honduras y Cuba, que suponemos serán los contendientes de mañana domin go, pues no es de creer que se haga un nuevo sorteo tdoa vez que Costa Rica y El Salvador juegan esta tarde y no podrán hacerlo tám bién mañana. Lógica.

Este asunto del futbol, si lo ponen en manos de los señores que está al frente de los organismos balompédicos seguramente hubiera ido mejor; por lo menos, se hubieran cancelados esos dos matchs que no hacía falta celebrar, y no que celebrándolos se ha adelantado la superioridad de los "gallos" sobre los hondureños y probablemente sucederá algo parecido en el encuentro de hoy entre "ticos" y salvado reños. Sabemos que los señores de la Junta Nacional están haciendo más de lo que se puede hacer huma namente, pero es porque ellos mismos se han amontonado el trabajo. Estas cuestiones del futbol, ponemos por ejemplo, debieron haberlas dejado en manos de la Federación Nacional, aun cuando todo se hiciera de acuerdo con la pauta que indicara un Delegado Olímpico, que asistiría a las reuniones.

A lo hecho, pecho, como dijo alguien. Esperaremos, pues, al match de Costa Rica y Cuba que será el único encuentro que tendrá cachet de emoción.

El Real Iberia celebrará esta noche una simpática fiesta que ha titulado "Noche Olímpica". Se trata como saben nuestros lectores, de un baile, pero un baile "a todo trapo". Como cuadra al título de la fiesta.

Muy agradecido al señor Antonio de la Cruz Pereiro, por la invitación que nos envía.

También el Club Deportivo Covadonga está noche de fiesta.

Es una reunión familiar, exclusivamente para los socios.

Y será en el local social, Máximo Gómez 703.

También se nos envía atenta invitación que mucho estimamos.

Siguen las fiestas:

En el Catalunya Sports Club el **baile de los** mamarrachos, también para esta noche. En sus salones de Zulueta, al fondo del DIARIO.

Y en el Deportivo Luyanó tendrá lugar el **baile de los regalos**. El señor Ramón Garrido Rodríguez nos invita en atenta invitación para que asistamos a la casa social Cerro número 877 y medio.

Ya se conocen nuevos detalles sobre la gran romería y verbena que el Hispano celebrará el próximo dia cinco de Abril en su campo de deportes, con motivo de la conmemoración de la inauguración de este acaecida dos años ha.

Están ya nombradas todas las comisiones para adornar el lugar de la fiesta y para organizar todos los servicios que habrán de ser necesarios esa noche.

Por de pronto puede asegurarse que la gran orquesta que tocará en la enorme glorieta, es de lo más escogido entre los más renombrados profesores de música de nuestra ciudad.

El Hispano tiene facilidad para organizar o acoplar lo mejor de la Habana en música, y por ello podemos asegurar que los quince o más profesores que integrarán esta orquesta serán de lo mejorcito que hay entre nosotros.

Los sones que tocarán en diversos lugares del lugar de la fiesta, también serán de los de más fama, todo para que los asistentes a este festival salgan debidamente complacidos de haber pasado una noche como la que el Hispano ofrecerá a todos los que divertirse de lo lindo quieran.

La enorme cancha, que hace unas cuantas semanas fué inaugurada con gran éxito y que es sin disputa una de las más espaciosas y hermosas de nuestra urbe, lucirá una especial iluminación en rojo, y en este lugar se instalará un verdadero «son», para que los aficionados a este baile, que son legión en nuestra capital, puedan lucir sus habilidades debidamente.

Profusión de bombillos de mil colores darán a los terrenos hispanófilos esa noche un aspecto fantástico y los kioscos que ya están empezando a armarse por un conocido y muy renombrado artista, llamarán poderosamente la atención.

Hubo necesidad de imprimir dos mil quinientas entradas más para esta noche. Los hispanófilos habian repartido solamente dos mil, y se encontraron ahora con que no pudieron cumplimentar diversos pedidos que hicieron algunos entusiastas romeros.

Como caso curioso debemos hacer constar que en una reunión de entusiastas hispanófilos, a donde concurrieron cincuenta y dos, estos habian vendido ya en firme trescientas cuarenta entradas, y llevaron otras ciento setenta más para entregar a amigos que se las habian solicitado.

El embullo para esta fiesta, es realmente justificado y sorprendente.

Apresúrese todo el mundo a adquirir su entrada con tiempo.

x x x

El pasado domingo, ante gran concurrencia, entre la que se distinguía la madrina del «Covadonga S. C.» Campeón de Segunda Categoría y la madrina de la «Unión Deportiva», Campeón de la Provincia pinareña, se llevó a efecto según estaba anunciado un interesante partido de balompie, entre los equipos ya citados, saliendo vencedores los de Artemisa 2 x 0.

A las tres y cinco hacen su llegada a este Jardin de Cuba, en tres lujosos omnibus y varias máquinas particulares los excursionistas y que son recibidos en el Centro de la Colonia Española. Quince minutos después se dirigen al gran Campio Tropical, propiedad de la Unión. Al hacer su entrada en el mismo son recibidos con una salva de aplausos por los espectadores que estaban ansiosos que diera comienzo el importante partido.

Bajo las órdenes del señor José Esteban estrenador del Covadonga, los equipos se alínean en la forma siguiente:

«Covadonda» (O) Cubas, Meana y Máximo; Fernández, Mortera I y Egusquiza; Coto, Zaera, Mortera II, Layala y Mario.

«Unión Deportiva» (2) Pepin; Aranda y Jerónimo; Aquilino, Rusiñol, y Alonso; Bruno, Salcines, Jenabad, Pedro y Osorio.

Se tira la moneda al aire y le corresponde escoger campo a la Unión, que lo hace a favor de Eolo. Hacen el saque los del «Cova» que mediante bonitas combinaciones llegan a la defensa contraria la que despeja con gran seguridad. Los de la Unión realizan su primer avance con chut por fuera. Arrancada del Cova, que es cortada por Aranda, haciéndose de la pelota Alonso pasándosela a Osorio que centra magistralmente y es echada a corner sin resultado.

A los diez minutos de juego hacen una buena arrancada los del Cova, que comprometen la puerta defendida por Pepin, a consecuencia de la misma se produce una mano dentro del área, la que es castigada por la pena máxima (penalty); pero como este Club no desea conseguir la victoria con penalty, es tirado suavemente a la mano del portero, demostrando que el partido lo tenían en el refrigerador, lo que más tarde no sucedió así.

Desde este momento los jugadores de la Unión se multiplicaban para demostrar que por algo también son campeones, y embotellan a los visitantes en su terreno. A consecuencia del dominio se hace de la pelota Pedro que se disponía a chutar pero vió que estaba muy cubierto y se la transfiere a Penabad que la recibe de medio lado y de un formidable chut la manda a descansar a lo profundo de la red sin que la viera pasar Cubas. Dos minutos antes de terminarse este primer tiempo se forma un molote delante de la puerta del Cova y Pedro consigue el segundo tanto para la Unión, y con la anotación de dos por cero el árbitro toca descanso.

En el segundo tiempo el dominio corresponde a los del Covadonga, pero debido a las buenas intervenciones de Pepin y a la gran defensa que han hecho Aranda y Jerónimo no han podido conseguir ni el de la honrilla.

Este partido es el primero que se efectúa la «Unión Deportiva» después de pedir su inscripción en la Federación Habanera. Habiendo sido esta victoria una de las mejores desde su fundación, teniendo en cuenta la valía de sus contrarios.

Por este medio la «Unión Deportiva» deseando celebrar partidos contra Clubs federados, reta a los de la serie A y B. Dirigirse al señor Victor Garcia. Apartado número 5, Artemisa.

DIARIO DE LA MARINA

PRECIOS DE SUSCRIPCION

HABANA		PROVINCIA
$ 1.60	UN MES	
$ 4.80	TRES MESES	$ 5.00
$ 9.00	SEIS MESES	$ 9.50
$18.00	UN AÑO	$19.00

- - - - - - CUPON - - - - - -

Sr. Administrador del DIARIO DE LA MARINA:

Sírvase dar de alta, como suscriptor de este periódico, por el término de un año, al Sr. .....

....

vecino de .....

calle ..... No.....

Sírvase, asimismo, ordenar que le envíen las revistas comprendidas en el PLAN número ..... de acuerdo con la siguiente selección:

Revista humorística .....

Revista semanal ilustrada .....

Revista mensual correspondiente al plan escogido.

En cuanto a mí, deseo que se me sirvan las revistas comprendidas en el PLAN número ..... de acuerdo con la siguiente selección:

Revista humorística .....

Revista semanal ilustrada .....

Revista mensual correspondiente al plan escogido.

Nombre del suscriptor remitente de este CUPON: .....

....

Dirección .....

....

(Firma) .....

NOTAS IMPORTANTES.

Primera: El envío de estas revistas se suspenderá, tanto al nuevo como al antiguo suscriptor, tan pronto uno de los dos deje, por cualquier motivo, de ser suscriptor antes de cumplirse el año a que se contraen las BASES de esta oferta.

Segunda: Queda entendido que el servicio de revistas ofrecido, no comenzará hasta que haya recibido la Administración del DIARIO DE LA MARINA, el importe, por lo menos, de la primera mensualidad que corresponda al nuevo suscriptor.

Acompaño ..... por la cantidad que cubre esa suscripción; o ella podrá ser cobrada .....
(giro o cheque) (Por meses, trimestre o semestre)
en el domicilio del nuevo suscriptor.

RECORTESE AQUI

IMPORTANTE

Queremos aclarar a todos los antiguos y nuevos suscriptores que el servicio del DIARIO y revistas empezará de acuerdo con la fecha en que se reciba la orden de alta. Aquellas altas que nos lleguen entre los días 11 y 25 empezarán a servirse el día PRIMERO y las que vengan entre el 26 y 10, comenzarán el QUINCE de cada mes, respectivamente, mientras dure este PLAN.

En esta misma forma se comenzará a contar el AÑO DE SUSCRIPCION con derecho a revistas para el antiguo y a periódico y revistas para el nuevo suscriptor.

Los nuevos suscriptores, con derecho a acogerse a los beneficios de nuestro PLAN DE OBSEQUIO DE REVISTAS, tienen que ser presentados por un antiguo suscriptor, sin que puedan recibir revistas aquellos que no cubran este requisito.

Los antiguos suscriptores pueden aportar uno o más nuevos suscriptores, entendiéndose que solamente recibirán los antiguos UN PLAN DE REVISTAS, cualquiera que sea la cantidad de nuevos suscriptores que presenten.

Las revistas se repartirán siempre antes de las doce del día de su publicación, por lo que rogamos a todos nuestros antiguos y nuevos suscriptores acogidos a este plan de obsequios, que nos reporten sus quejas después de dicha hora, nunca antes de las doce y utilizando para ello nuestro teléfono M-8404, por el que serán preferentemente atendidos.

Así mismo, deseamos significar que el nuevo suscriptor tendrá que pagar, precisamente por adelantado, el importe del primer período de tiempo, ya sea mes, trimestre, semestre o año, sin cuya condición no comenzaremos a servir el DIARIO ni las revistas.

Los nuevos suscriptores del interior, que deseen aprovecharse de esta oferta, los consideraremos a los efectos administrativos como suscriptores directos de esta Administración y se les servirá en fajas y por correo, tanto el periódico como las revistas, significándoles que estos nuevos suscriptores del interior no podrán suscribirse a no ser por trimestre, semestre o año, ya que nuestra contabilidad no nos permite por el momento darles la misma forma de pagos mensuales que tenemos en la Habana.

Los pagos, al igual que en la Habana, tienen que ser por adelantado.

Mañana se Presentarán Por una Sola Vez en Almendares Park los Cosacos de la Muerte

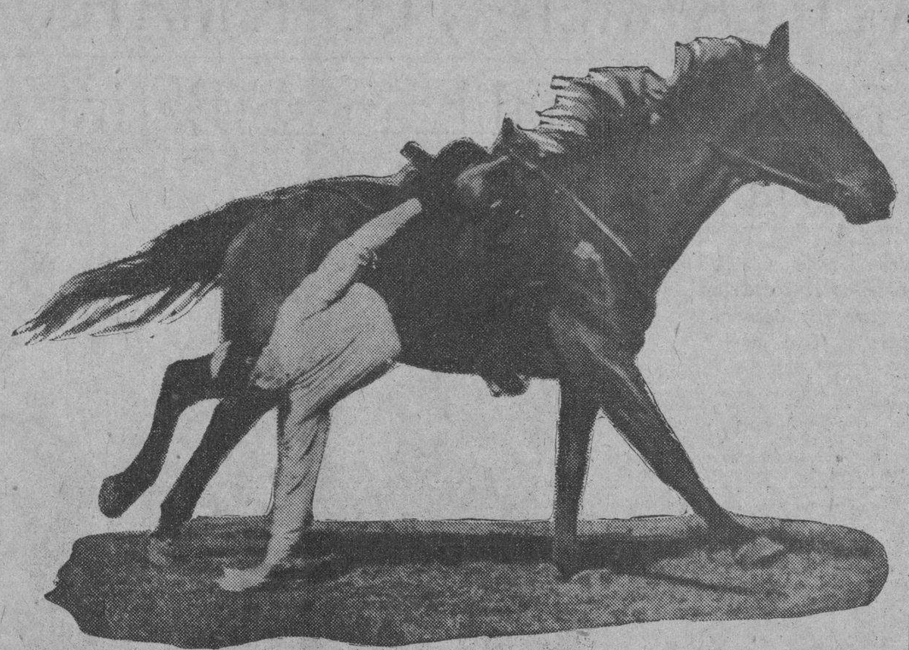

Un Cosaco de la Muerte, en carrera desenfrenada de su caballo, simula recoger del suelo a un compañero herido en medio del fuego y de las cargas del enemigo.

Montarán los mismos caballos siberianos que según los historiadores de la guerra mundial, embriagados de sangre como sus jinetes, mordían con ansia loca a los soldados enemigos.—Después de los ejercicios de guerra jugarán foot ball a caballo

Que el público de la Habana responde cuando el espectáculo que se le presenta es de verdadero valor, está más que demostrado. Los Cosacos de la Muerte que ofrecerán mañana en Almendares Park por primera y única vez sus ejercicios guerreros y el famoso foot ball a caballo, tienen ya asegurado el éxito económico, los palcos están casi agotados, las entradas a glorieta se han vendido por millares...

Como que son muy pocos los espectáculos de verdadero y gran mérito que pueden ofrecerse a un público inteligente como el de esta ciudad, resulta un éxito enorme cuando como en esta ocasión nos visitan los más famosos jinetes del mundo, que representan lo que queda, lo único que sobrevive de la Guardia Blanca, del cuerpo de caballería de quinientos cosacos sin los cuales el difunto Zar Nicolás no se atrevía a salir de los límites de San Petersburgo; era nsus más fieles y abnegados servidores.

Combatieron con tal valor estos hombres durante la guerra mundial que un historiador nos cuenta que el generalísimo ruso, Breussilof, había organizado unos regimientos sueltos de caballería, nutridos de soldados bárbaros y semisalvajes, montados en caballos cerriles, que no eran otros que los cosacos con sus caballos siberianos. Cuando la artillería lograba hacer una brecha en el frente enemigo, esta caballería tumultuosa se precipitaba por ella, y en carrera desenfrenada llegaba hasta la retaguardia de los ejércitos austriacos, sembrando el pánico en las poblaciones y destrozando y aniquilando hasta los mismos Estados Mayores. Entraba en combate lanzando aullidos feroces, que atemorizaban a los austriacos, y sus caballos, embriagados de sangre, mordían con ansia loca a los soldados enemigos... Tal eran en la guerra los soldados cosacos que el público de la Habana va a ver mañana realizando las mismas demostraciones de aquellos días de sangre y desolación.

Después de presentar al público los espectaculares ataques de caballería derribando enemigos a filo de sable, se dedicarán a jugar foot ball a caballo, el Kavkaz que tanto ha emocionado en Europa y América a los que lo han visto. Para más informes en la Agencia de Ramiro de la Presa, edificio del Teatro Payret, por Zulueta, donde se expenden las entradas, así como en la Contaduría de Almendares Park. Palco con cuatro entradas 6 pesos; Glorieta 1 peso; Sol 50 centavos.

BUENAS PELEAS HABRA EN MIRAMAR, EL DOMINGO

La pelea más emocionante del año, la batalla más sensacional del semiprofesionalismo, se llevará a cabo le próximo domingo 23, cuando Eladio Travieso, el Campeón lightweight de la Marina de Guerra, peleador que se encuentra invicto desde que debutara en este Stadium, se enfrente con José Gandon, el sensacional Mudito de Casa Blanca, conceptuado como el mejor prospecto semi-profesional de la división lightweight. Esta pelea lleva sobre si la espectación general de los fanáticos, por que ambos púgiles tienen grandes facultades y en ellos hay lo que en boxeo se llama "encaje". Travieso es un púgil de formidable punch en su mano izquierda; su record de knock out lo acredita como uno de los peleadores más peligrosos de la hora actual; pero el "Mudito", el ídolo de los fanáticos ultramarinos, tiene un coraje y una agresividad que lo colocan al frente de su categoría, un "punch" formidable y una preparación que obligará al Campeón de la Marina a dar de si todo lo que sabe...

PERO LA GRAN PELEA...

La que ha llamado poderosamente la atención de los fanáticos, es la que ocupa el turno semifinal entre Juan Pérez, el campeón invicto de los featherweights y Joaquín Jorge, el más fiero peleador de esta categoría, considerado como el ídolo del Cerro. Esta pelea será sin duda alguna, la más encarnizada y sangrienta de la temporada; Joaquín Jorge, venció hace dos semanas, en sangrientísima y fiera pelea, a Kid Herman, el rubio de las Cañas, y espera conquistar una victoria el domingo.

La tercera pelea no tiene nada que envidiarle a los demás bouts por ser una batalla entre hombres de gran peso: Tonelada Fernández, el fornido y rudo muchachón de la Covadonga, orgullo de los astures y John Duany, el fiero peleador habanero, que espera consagrarse desde su primera salida al ring. Tonelada, como bien lo dice su nombre, es un "mulo" pegando y piensa conquistar un buen record de knock outs.

En el segundo preliminar de la noche debutará una estrella occidental, un welter de Pinar del Río, de quien se espera una demostración que agradará mucho: El Pinareño, se enfrentará con Baby Roye, el veterano peleador de esta ciudad. En la pelea inicial, Julio Meana, Campeón amateur de la Florida, se enfrentará con José Díaz Conseco, del Teléfonos.

BLENO BLENOL
ALIVIA EN 24 HORAS
Antiséptico de las Vías Urinarias

BOTONES para camisa con la marca KREMENTZ han sido fieles servidores del hombre por generaciones. No se oxidan. Garantizados para toda la vida.

Krementz
JOYERÍA PARA CABALLEROS

NOTAS DE LOS COURTS

Vicente Banet se Presentó en la Mejor Forma de su Vida Artística al Batir en Tres Sets a Federico Sendel de Méjico 6x2—6x4—6x3. Cinco Sets Fueron Necesarios para Desenredar el Nudo Gordiano de Manuel Llano y Donald Leahong, Venciendo el Primero.—Con Facilidad Ganaron R. Tapia G. Upman, los Adversarios de esta Tarde

(Por "SAL VATOR")

Si fuéramos a guiarnos por la duración del match, sería indiscutiblemente el que celebraron ayer Manuel Llano de Méjico y Donald Leahong de Jamaica, lo más escogido y selecto que en tennis ha producido la actual serie Olímpica; pero aquí me permitirá el lector que me sonría. Si fué abundante en cantidad, estuvo un tanto deficiente en calidad el tennis de que hicieron gala los contendientes, y al prolongarse el desenlace, tomó este en vez del cariz de reñida batalla, todas las características de un match de ping-pong.

En cambio, en un cercano court donde por vez primera chocaban los adalides de Méjico y Cuba, pudo la masa de fanáticos observar un tennis de muy regular altura. Vencedor resultó en tres sets Vicente Banent el tan a veces jadeante sobre el joven Federico Sendel de Méjico, pero si fué decisivo y rápido el triunfo alcanzado por el cubano, no por ello dejó de abandonar Sendel el court con bastante más cartel internacional que cuando penetró en él.

Posiblemnte jugó ayer Banet el mejor tennis de su carrera, pues estuvo tan seguro como siempre y además su formidable izquierda se clavaba de contínuo cual poderosa garra en el flanco de su adversario cada vez que pretendió este avanzar a la net, creyendo el terreno preparado por los vigorosos drives de derecha que a chorros salían perfilados de su raqueta. Sin cejar, manteniendo en todos los momentos un juego que hacía meditar en su asiento a Raul Chacón, de lo oportuna que estuvo retirándose de la palestra con sus 'globos». Vicente promete resultar otra poderosa viga en que podrá apoyarse Cuba para esperar con grandes probabilidades la victoria final en la jornada.

Un triunfo de Banet con el idéntico score de 6x2, 6x4, 6x3, no nos haría pecar de demasiado optimistas si no hubiéramos calado con esmero la calidad de juego exhibida por el joven Federico, que según mis noticias ocupa el número nueve en el ranking mejicano. Deseo hacer constar aquí con el espíritu tranquilo y la mente sana, que en el venidero ranking no ocupará Sendel tan bajo escaño, y si los rayos solares de ayer no se coaligaron para hacerme víctima de un lamentable caso de miopia, haciéndome tomar por diamante en bruto una modesta estalactita, es hora ya de que los amigos Tapia, Borbolla, Unda y demás consagrados, vayan pensando en la marca de caja de seguridad en que han de guardar sus laureles.

Los demás encuentros de la tarde, tan fresca para recordar por aquellos que sufrieron a pie firme le feroz castigo del «festejado de la Playa», palidecen al lado del para nosotros consagrado, pues mientras en el estelar zigzagueantes derechas y mal intencionadas izquierdas perforaban tesoneras la caldeada atmosfera en su deslumbrante trayectoria, el espectador devoto de la teoría de Darwin creyó ver comprobado el salto atrás si fijaba su atención en los otros matches, que al propio tiempo se dilucidaban.

Tapia vs. McDonald de Jamaica, y Upman vs Juliá de Puerto Rico, fueron encuentros en que nunca estuvo en duda la inclinación de la romana. Tanto McDonald como Juliá jugaron lo que saben, y jugaron bien, pero no lo suficiente para hacer revolotear la más ligera sombra de duda acerca de cual de los adversarios en el court, era el maestro.

Ya al lanzarme en estas tan a veces equivocadas apreciaciones, comenté la deficiencia relativa, tanto del vencedor Llano como del vencido Leahong, para dar la medida previa que de su juego había la cátedra formulado. El partido fué lento, mediocre, con algunos destellos de juego de aire y colocación del jamaiquino que eran compensados con la mayor consistencia de Llano, y lo único que del mismo puede decirse es que duró cinco sets, siendo esta la primera vez que se necesitaron más de tres para resolver un encuentro.

Nuestras tennistas, defradadas en su esperanza de medirse nuevamente con la guirnalda de estrellas que se gasta la república hermana, echaron también su cuarto a espadas, triunfando Amalita Castañeda sobre Gisela Comallonga en dos reñidos sets, y dando aviso previo Zoila Rodríguez de su determinación de conservar la corona nacional sobre sus blondas sienes, al vencer a la siempre agresiva Elena Daly.

Hoy, entrando en los cuarto finales de singles, se batirán Ricardo Tapia de Méjico y Germán Upmann de Cuba; Gustavo Vollmer de Cuba vs. J. M. Rodríguez de Puerto Rico; Alfonso Unda de Méjico vs. Ricardo Morales de Cuba, y Vicente Banet de Cuba vs. Manuel Llano de Méjico. Cuatro encuentros que prometen dar la hora.

Resultado de Singles, Viernes 21, Vicente Banet (Cuba) batió a Federico Sendel (Méjico) 6x2, 6x4, 6x3; Manuel Llano (Méjico batió a Donald Leahong (Jamaica) 7x5, 3x6, 4x6, 6x2, 7x5; Ricardo Tapia (Méjico) batió a H. G. McDonald (Jamaica) 6x0, 6x2, 6x3; Germán Upmann (Cuba) batió a Jorge Juliá (Puerto Rico) 6x3, 6x2, 6x1.

Empieza el Domingo el Polo Entre Cuba y Selección México

El domingo 23 comenzará la gran serie olímpica de Polo entre los equipos "Méjico" y "Cuba".

El team azteca está integrado por elementos del Ejército Mejicano y son polistas de grande experiencia. Ultimamente, los cubanos han estado haciendo muy buenas demostraciones de Polo, de modo que la selección cubana la consideramos capaz de competir por el triunfo contra los mejicanos, que son jinetes por condición nacional, pudiéramos decir.

Dicha selección está compuesta por los polistas siguientes:

1. Carlos Montalvo.
2. Pedro Sánchez.
3. Eugenio Silva Jr.
4. Com. J. L. Vega.

Suplente: Teniente M. Arteaga.

Los componentes del equipo mejicano, son los siguientes:

1. Cap. Juan Gracias.
2. Cap. Antonio Pérez.
3. Cap. Antonio Navas.
4. Com. José Quémedes.

Los dias 25, martes y 27 jueves, serán los otros dos encuentros de la serie olímpica de tres.

Los juegos serán en los terrenos de Columbia, a las 4 de la tarde, siendo la admisión y el parking para los autos, gratis.

A LOS PLAYERS "CUNDO" GALVEZ, "YOYO" DIAZ Y SALDA, SE LES SOLICITA

El señor Barrara, que acaba de llegar con los players de base ball que representarán a México en los Segundos Juegos Deportivos Centro Americanos solicita entrevistarse con los players de base ball **Cundo** Galvez, **Yoyo** Diaz y Saldá, para un asunto que les interesa. Pueden ponerse en connivencia con el citado señor Barrera en el hotel Continental, sito en Oficios y Muralla.

LIGA INTER-CLUBS SOCIAL AMATEURS DE MATANZAS

CAMPEONATO DE 1930.
Convocatoria.

1 Se convoca al Campeonato anual de base ball a todos los clubs que representen a alguna sociedad constituida legalmente y a los que igualmente representen en forma oficial a Corporaciones o Colegios dedicados a la segunda enseñanza e Instituciones del Ejército.

2 Los clubs que pretendan tomar parte en dicho Campeonato tendrán que presentar con la solicitud de inscripción, una certificación del Gobierno Provincial donde conste que la Asociación está legalmnte inscripta y los nombres de las personas que integran su Junta Directiva si se trata de sociedades civiles, tratándose de alguna Corporación del Ejército es necesario la certificación del Estado Mayor. Y en cuanto a los clubs que representen instituciones de enseñanza deberán hacer constar la fecha de su fundación, el objeto de la misma y las personas que las representen válidamente. Los clubs que hayan jugado en temporadas anteriores no están obligados a llenar estos requisitos.

3 Los clubs estarán integrados por players amateurs, miembros de las sociedades o corporaciones que representen. No menos de cinco dias antes del primer juego, los clubs presentarán una lista de sus jugadores, coachers y managers, pudiéndose efectuar cualquier cambio o adición en dicha lista siempre que el club lo ponga en conocimiento del Presidente de la Liga con cuarenta y ocho horas de antelación al juego en que ha de surtir efecto.

4 Cada club estará representado por un delegado, investido de tal carácter por un escrito firmado por el Presidente del club que lo nombrare.

5 Con la solicitud pidiendo ingreso en la Liga deberá depositar una fianza de cuarenta pesos, en efectivo, póliza o garantía personal a elección del que la preste, para responder de su gestión en el Campeonato quedando afectada por todos los acuerdos de la Liga mientras no se sabe expresamente.

6 Cada club abonará con la fianza la cantidad de cinco pesos moneda oficial que entregará al Tesorero de la Liga para sufragar los gastos que se originen.

7 Las anteriores bases están en vigor en los Estatutos de esta Liga.

8 El período de la inscripción expirará el dia treinta y uno de Marzo del año en curso.

Y para conocimiento y constancia, publicamos la presente en Matanzas a los catorce dias del mes de Marzo de mil novecientos treinta.

Vto. Bno. Raúl Acosta, —Presidente. —R. J. Betancourt, Secretario.

GARGANTOL
TABLETAS MARAVILLOSAS EN EL TRATAMIENTO DE LAS AFECCIONES DE LA GARGANTA.
FARINGITIS, LARINGITIS AMIGDALITIS, RONQUERA ESTADOS CATARRALES etc. etc.
ALIVIO INMEDIATO.
DE UTILIDAD PARA PROFESORES, ARTISTAS, ORADORES, A FIN DE CONSERVAR LA VOZ CLARA.
DISUELVASE EN LA BOCA UNA TABLETA CADA TRES HORAS.
(Laboratorios del) DR. A. C. BOSQUE Teja d'Ilb. 36

JARABE DE AMBROZOIN
TOS BRONQUITIS ASMA, LARINGITIS — JARABE DE — TOS FERINA TUBERCULOSIS AFECCIONES RESPIRATORIAS
AMBROZOIN
ALIVIA LA TOS Y LA RESPIRACION DIFICULTOSA, ESTIMULA LA EXPECTORACION, ALIVIA LA INFLAMACION REPRIME LOS SUDORES NOCTURNOS, FORTALECE LA RESPIRACION Y DOMINA EL DESASOSIEGO.
JARABE DE AMBROZOIN
AMERICAN APOTHECARIES COMPANY, New York.

M.E.C.D. 2016

SE INICIA HOY LA JUSTA DE BASKET EN LOS JUEGOS DEPORTIVOS

EN EL ESTELA DE ANOCHE DEL JAI ALAI SE DIO UNA ESTUPENDA IGUALADA

Lo ganaron Olaveaga y Casaliz.—Casi de calle se llevaron el primero Esquivel y Lizárraga.—Y ganaron el del cierre, de calle: Aguiar y Llano.—Hoy la función popular del sábado

Los del jueves repetieron el viernes. Llegaron tan contentos como si fueran al estreno de la pelota vascongada en la Habana. Llegaron trémulos de alegría. Llenaron canchas, tendidos, palcos y gradas; aplaudieron, alborotaron, pidieron guerra, como soldados románticos que van a ella siempre que sea menester y ésta comenzó tan pronto como apareció el Intendente Eloy en la arena y tomó asiento en la silla del gran justicia de Aragón.

Salieron los novatos peloteantes del prólogo, los cuales casi siempre arman la revolución, y tres más, pero que anoche no armaron nada. Pelotearon un partido bastante triste y bastante neurasténico; pues si los blancos, Morales y Trecet, el menor, mascaron muy poco de pelota, los dos azules, Esquivel y Lizárraga, mascaron un poco más, nada más. En la salida lo empataron en 2 y 5, y a guardar el lápiz, ya que fueron los únicos lances y trances que florecieron al través del peloteo, pues lo demás, todo azul, lento y soso, y cuando éstos hicieron los 25 pagantes, los blancos se quedaban en los 20. No nos divertimos. Los americanos y las americanas tenían la cara más larga que un poste. Boletos de la primera quiniela de Uriona, a $8.40, y la de Uriona y de Mateo, que pagaron con $46.

En la controversia número 2 de la noche la cosa comenzó más tranquila que un lago suizo; pero el pleito se coronó con un empate trágico de los que espantan a Satanás. Lo pelotearon los blancos, Olaveaga y Cazáils tercero, contra los azules, Ferrer y Mateo. Y por salir Cazáils con los huesos entumecidos, los azules coronaron muy por delante la primera quincena; pero calientes los huesos de Cazáils y presto a pelotear el guayabo de Olaveaga, se armó un peloteo de los alarmantes; los azules siempre por delante; pero los blancos siempre por detrás, acortando las distancias, dando la sensación de que les pisaban los juanetes y que se los pisaban fué una bobería, caballeros, pues en los 29 se dió un campanazo de empate que ni el cañonazo de las nueve y tres minutos. La gente corría despavorida y pidiendo árnica. Calmados los espíritus lo ganaron los dos blancos. Nadie lo hubiera creído; pero así están las cosas y basta. Boletos a $4.00. Boletos de la segunda de Segundo, a $3.00 y de Segundo y Taboada, a $12.

Llegamos fatigados por la inesperada trágica del interior, un poco cariacontecidos al partido final del viernes, que salieron a disputar los blancos, Aguiar y Llano, contra los azules, Juanito y Aristondo. Reinó la discrepancia de pareceres entre las cestas de par y par; los dos blancos, muy bien, todo sobre todo Llano, y los dos azules, mal, sobresaliendo Juanito, que abusó del bastón. Por estas causas y concausas el partido se lo llevaron de calle los dos blancos, y los azules llegaron a 18. Boletos a $2.60.

Hoy la función popular.

F. RIVERO.

PROGRAMA. A LAS 8 Y 15

Primer partido a 25 tantos.
Hermanos Trecet, blancos, contra Aguiar y Lizárraga, azules.
A sacar los blancos del cuadro 9 y medio y los azules del cuadro 10.
Primera quiniela a 6 tantos.
Paco, Aristondo, Cazáils III, Trecet mayor, Aguiar, Arana.
Segundo partido a 30 tantos.
Segundo y Areitio, blancos, contra Oscar y Berrondo, azules.
A sacar ambos del cuadro 3 y medio.
Segunda quiniela a 6 tantos.
Eusebio, Taboada, Ferrer, Berrondo, Oscar, Segundo.
Tercer partido a 30 tantos.
Uriona y Mateo, blancos, contra Ochoa y Abando, azules.
A sacar ambos del cuadro 9 y medio.

INTERESANTES PELEAS EN EL D. PALATINO, MAÑANA

Mañana, domingo, día 23, dará comienzo en el ring que ha levantado el club Deportivo Palatino en su casa club, la contienda social de boxeo que ha organizado esa sociedad en unión con el Centro de Dependientes, y en la que se esperan participen los mejors atletas amateurs que tenemos en el deporte de los puños.

Un bonito programa ha sido combinado para la noche inaugural, esperándose por todo el mundo que los tres preliminares y los dos star bouts gusten sobremanera a los aficionados.

En el primer match, a cuatro rounds, pelearán Félix de la Cruz, del Palatino, con José Castro, del Dependientes. En el segundo preliminar actuarán Mariano Mata, del Palatino, contra Julio Recio, del Dependientes. En el tercero o semi final subirán al ring José Rodríguez, del Palatino, con José Prelje, del Dependientes y en el primer star bout contendrán Alejandro Gascón, del Palatino con José Hernández, del Dependientes.

La pelea más importante de la noche, el star bout principal, estará a cargo de Gustavo Gascón, del Palatino y José Coego, del Dependientes, los cuales están realizando un trainning esmerado para este combate. Coego es el favorito de los muchachos y todos esperan verlo triunfar por K. O.

Un Baño Sulfuroso
Le recomiendan los médicos para rejuvenecer, refrescar y purificar la piel.
El Jabón Sulfuroso de
GLENN
contiene 33½ %
de azufre puro y al usarse en el baño produce los mismos beneficios a la salud y piel, que los costosos baños sulfurosos
Por unos cuantos centavos.
Rechace las imitaciones e insista en el Jabón de GLENN en todas las droguerías
Tetrea Hill Para el Cabello y La Barba
Negra o Castaño 50c
The Century National Chemical Co.
Successors to The Charles N. Crittenton Co.
56 Warren Street New York City

LOS FERROCARRILES UNIDOS DE LA HABANA, PROPORCIONAN
Un Servicio eficiente de Trenes Eléctricos desde Galiano y Zanja, cada 10 minutos.
Para trasladarse con RAPIDEZ Y COMODIDAD, libre de las preocupaciones del tráfico, a los siguientes lugares en que se celebrarán los Juegos Olímpicos Centro Americanos:

Hipódromo de Marianao	5 cts.
Stadium de la Tropical (Puentes Grandes).	5 cts.
Country Club	10 cts.
Playa de Marianao	10 cts.

LA ADMINISTRACION.

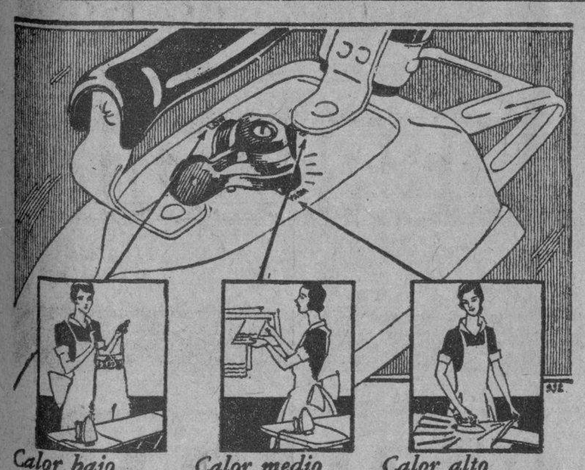

30% más fácil de manejar
100% más ventajosa
La nueva plancha Adjust-o-matic, de fabricación Westinghouse, constituye el triunfo más solido en materia de planchas eléctricas, a partir de la aparición de la plancha eléctrica misma.
Con la nueva plancha se regula, no sólo la temperatura, sino la temperatura precisa que pueda convenir con determinados materiales. Temperaturas baja, alta y media, con sólo empujar con el dedo, para toda clase de telas o fábricas, desde la seda más vaporosa a la más gruesa lencería.
El acabado de la Adjust-o-matic es en cromo, lo que quiere decir que la plancha ni pierde el color ni se empaña; y como si esto no fuera bastante recomendación, los experimentos efectuados a base científica con la nueva plancha demuestran que el esfuerzo necesario para deslizar la plancha sobre el planchado es de un 30 por ciento menos que el que de ordinario se requiere.
No más dudar. La regulación que se obtiene con sólo empujar el dedo nos da la temperatura precisa. Economícese ese treinta por ciento de labor estéril. La nueva Adjust-o-matic, de fabricación Westinghouse, hace del planchado un placer.
Westinghouse Electric International Company
LA METROPOLITANA 831-38 Habana.
Westinghouse

DE LAS OLIMPIADAS

Por PEDRO GALIANA

Comienzan hoy las justas de natación y basket. La Rosa debe ganar los 100 m. en natación.

El programa de competencias de los Segundos Juegos Deportivos Centro-Americanos nos anuncia para hoy un variado conjunto de eventos.

Por la mañana tendremos pruebas de natación en el balneario que tiene el Habana Yacht Club en la Playa de Marianao; por la tarde habrá tennis en el Vedado y base ball y futbol en el stadium de la cervecería La Tropical y por la noche comenzarán los encuentros de basket ball en el floor del Vedado Tennis, por los cuales existe verdadera espectación.

Hablándoles sinceramente, creo que esta semana del 22 al 28 de marzo, ha de ser la más interesante de los Juegos Deportivos. Tendremos en ella muy buenas pruebas de natación; en tennis se ofrecerán duelos interesantísimos. Panamá volverá a encontrarse con Cuba en base ball y México empezará a actuar; el equipo Cuba iniciará la serie final de futbol soccer con el once de Costa Rica,—juego por el que existe verdadera ansiedad entre la afición,—México y Panamá se enfrentarán con Cuba en basket ball y tendrán lugar las interesantísimas pruebas de atletismo en las que definitivamente se despejará la incógnita que existe sobre nuestro probable éxito en estas Olimpiadas.

La afición, pues, tendrá eventos a escoger a su antojo y podrá confeccionar su programa semanal de manera tal que no pierda ninguno de esos grandes y espectaculares encuentros.

EL COMERCIO Y LOS ESCOLARES

Anunciados para esta semana estos encuentros de tanta importancia, yo creo que el Comercio y el Instituto de la Habana deben hacer algo a fin de que sus dependencias y alumnado puedan concurrir a esas justas y alentar a los atletas cubanos en la forma que necesitan.

Cuando se efectúe el partido de Cuba y Costa Rica, en balompié, pongamos por ejemplo, el comercio debe dar unas horas libres a sus empleados, cerrando a las cuatro de la tarde, a fin de que esos aficionados al bello deporte de los ingleses, que han hecho de mí un nuevo y entusiasta patriarlo, pues confieso que estaba muy equivocado en cuanto al interés del mismo, puedan concurrir al stadium de La Tropical y seguir atentamente el curso del partido que ha de convertirnos, seguramente, en campeones centroamericanos.

El Instituto, por su parte, debe variar su horario de clases los días en que se efectúen las justas de track y field, a fin de que los alumnos puedan presenciarlas. La variación que hay que hacer es corta, y sólo alterará a las clases de los alumnos de segundo y cuarto año que son los que tienen sus horas de clases por la tarde.

El coronel Serafín Espinosa, que siempre ha demostrado un interés grande por los deportes, es el llamado a hacer algo en beneficio de los muchachos de ese prestigioso centro docente, en cuyas aulas pasé ratos agradabilísimos en mis días colegiales. No debe olvidar el popular coronel que varios alumnos del Instituto representan a Cuba en las justas de track de estas Olimpiadas, y que a cada estudiante le gustará en extremo alentar a sus compañeros en el momento de la competencia.

NATACION

Para hoy por la mañana está anunciado el inicio de las justas de natación, y si hemos de lanzar un pronóstico obligado sobre el posible resultado de las competencias, teniendo en cuenta lo que ha hecho cada nación en sus prácticas, podemos asegurar desde ahora que el conjunto dirigido por el entusiasta Manolo Díaz habrá de apuntarse un triunfo grande y espectacular.

Manolo ha preparado eficientemente a sus muchachos y cada uno de ellos parece listo para ofrecer su mejor esfuerzo en los distintos eventos que integran el programa.

Hoy se efectuarán las justas de 100 metros y los 200 de pecho y en ellas se destacan grandemente los atletas cubanos Pablito La Rosa, el ídolo de Cárdenas y orgullo de nuestra natación, quien ha de establecer con toda seguridad una nueva marca centroamericana en la justa de 100 metros, Tito Silverio o Bebito Smith deben ocupar el segundo lugar del evento y Carol batallará con los mejicanos por el quinto lugar.

En los doscientos metros de pecho Méjico presentará magníficos representantes, no teniendo nada de particular se lleve todos los honores, pero Cuba estará representada por cuatro muchachos hábilmente preparados, uno de los cuales, el formidable Bernie Núñez podrá luchar por el primer lugar del evento. El que gane esta competencia, ha de hacer menos de 3.17 en la distancia.

BASKET BALL

Por la noche tendremos el comienzo de los juegos de basket en el floor del Vedado Tennis Club, y si hemos de ser sinceros, podemos asegurar a ustedes que esperamos ser testigos de los encuentros más interesantes que se recuerden en Cuba en los últimos cinco años.

Panamá presentará un equipo formidable que dará mucho que hacer a sus rivales, y México, favorito de la competencia para muchos, tiene a su favor un team work formidable que le hará lucir a gran altura en todas sus salidas al terreno.

Yo insisto en afirmar que el equipo local, contando con estrellas del calibre de Machadito, Sorsoro Zudaire, Livio Morales, Ramiro Valdés Daussá, Azcárate y el espectacular Portilliot, no tiene nada perdido, y habrá que contar con él para la decisión final de la justa. Y, creo no meterme en honduras si afirmo que si México o Panamá cargan con la victoria, no será sin haber recibido antes uno de los duelos más interesantes que recuerden en su historia.

Mis simpatías están con el equipo días pasados aseguré que sólo un local, y de la misma manera que en "break" inesperado podría robarle el éxito al equipo de volley ball de México, hoy me atrevo a pronosticar que al salir por primera vez al terreno, esta noche, nuestros muchachos se apuntarán su primer éxito de la contienda.

EL EQUIPO MEJICANO DE BASKET

Presentamos a ustedes al formidable equipo de basket ball que presentará Méjico en los Segundos Juegos Deportivos Centro Americanos, que se considera por muchos favorito en este evento. El team está integrado por los mejores basketbolistas de Méjico y lleva un año de training, pues casi todos forman en la nación azteca el conjunto del equipo Centro Atlético Mejicano, que ganó el último campeonato del distrito. En la foto aparecen, de izquierda a derecha: arriba, Juan Rodríguez, canastero; Joaquín Ramírez, defensa; Alfonso Rojo de la Vega, entrenador: Carlos Sedovious, brincador; Napoleón de los Santos, brincador; (abajo): de izquierda a derecha: Victor Luqué, canastero; Manuel Camacho, defensa; Alfonso Barra Ponce, canastero; Salvador Lara, defensa, León Hernández, defensa y Eugenio Rodríguez, canastero.

De las Justas de Track y Field

Véase a continuación la lista completa de las fechas, orden de los eventos y horario que se seguirá en las pruebas de atletismo que se efectuarán en las Olimpiadas, y que comenzará el próximo lunes en los terrenos de "La Tropical".

Marzo 24.		
1.—400 metros con obstáculos	Eliminatorias.	2.00 p.m.
2.—Salto Alto con garrocha	Eliminatorios.	2.00 p.m.
3.—800 metros planos	Eliminatorias.	2.30 p.m.
4.—100 metros planos	Eliminatorias.	3.00 p.m.
5.—10.000 metros planos	FINALES	3.30 p.m.
6.—Lanzamiento del Peso (16 lbs.)	Eliminatorias.	4.00 p.m.
7.—100 metros planos	Semi-finales.	4.30 p.m.
8.—Triple Salto corriendo	Eliminatorias.	5.00 p.m.
9.—Lanzamiento del Disco	Eliminatorias.	5.00 p.m.
Marzo 25.		
1.—110 metros con obstáculos	Eliminatorias.	2.00 p.m.
2.—100 metros planos	FINALES	2.30 p.m.
3.—Salto Alto con impulso	Eliminatorias.	2.30 p.m.
4.—Lanzamiento del Disco	FINALES	2.30 p.m.
5.—Salto Largo corriendo	Eliminatorias.	3.30 p.m.
6.—Lanzamiento del Peso (16 lbs.)	FINALES	4.30 p.m.
7.—400 metros planos	Eliminatorias	4.30 p.m.
Abril 2.		
1.—400 metros con obstáculos	FINALES	2.00 p.m.
2.—Salto Alto con garrocha	FINALES	2.00 p.m.
3.—800 metros planos	FINALES	2.30 p.m.
4.—200 metros planos	Eliminatorias.	3.00 p.m.
5.—5,000 metros planos	FINALES	3.30 p.m.
6.—Lanzamiento de la Jabalina	Eliminatorias.	4.00 p.m.
7.—200 metros planos	Semi-finales.	4.30 p.m.
8.—Triple Salto corriendo	FINALES	5.00 p.m.
9.—Lanzamiento del Martillo (16 lbs.)	Eliminatorias	5.00 p.m.
Abril 3.		
1.—110 metros con obstáculos	FINALES	2.00 p.m.
2.—200 metros planos	FINALES	2.15 p.m.
3.—Salto Alto con impulso	FINALES	2.15 p.m.
4.—Lanzamiento del Martillo (16 lbs.)	FINALES	1.15 p.m.
5.—Salto Largo corriendo	FINALES	3.00 p.m.
6.—Lanzamiento de la Jabalina	FINALES	3.45 p.m.
7.—400 metros planos	Semi-finales.	4.00 p.m.
Abril 4.		
1.—400 metros planos	FINALES	2.00 p.m.
2.—Péntalo. SALTO LARGO CORRIENDO.		2.00 p.m.
3.—400 metros Relevo. 4x100.	Eliminatorias.	2.15 p.m.
4.—Péntalo. LANZAMIENTO JABALINA.		2.30 p.m.
5.—400 metros Relevo. 4x100.	FINALES	2.45 p.m.
6.—Péntalo. 200 metros PLANOS.		3.00 p.m.
7.—1.500 metros planos	FINALES	3.15 p.m.
8.—Péntalo. LANZAMIENTO DISCO		3.30 p.m.
9.—1.600 metros Relevo. 4x400.	FINALES	3.45 p.m.
10.—Péntalo. 1.500 metros PLANOS		4.00 p.m.

SEGUNDOS JUEGOS DEPORTIVOS CENTRO-AMERICANOS

PROGRAMA OFICIAL PARA HOY

EN LA PLAYA DE MARIANAO.

A las 9 a.m.—Natación. Celebración de las eliminaciones y finales de las justas de 100 metros de frente en libre estilo y los 200 metros de pecho.

EN EL VEDADO TENNIS CLUB.

A las 2.30 p.m.—Continuación de las competencias singles de tennis en opción al campeonato Centro-Americano.

A las 9 p.m.—Juegos de basket ball. Los equipos de Panamá y Cuba se enfrentarán en el primer turno y los de Méjico y El Salvador en el segundo.

EN EL STADIUM "LA TROPICAL".

A la 1.30 p.m.—Juego de base-ball entre los equipos de Panamá y Guatemala.

A las 4.30 p.m.—Partido de futbol soccer (balompié), entre los equipos de Costa Rica y El Salvador.

ENTRE CAZADORES

CUATRO GRANDES TIRADAS MAÑANA

Mañana domingo se celebrará la segunda jornada de la temporada de 1930, y como el domingo pasado, se tirarán cuatro premios, pues saldrán al field todos los tiradores, los de platillos, de revólver, de rifle y de pichón, que son cuatro premios, todos muy bonitos y muy valiosos, los que hay anunciado.

En platillo se tirará el de Manuel García, Rey de los Campos del Lucero, Méndez Capote, Hernández, Pancho Naya y Ochotorena tratarán de hacer lo que Pepillo Cueto el día inaugural, esto es, llevarse el premio, pero mediante una gran **performance** con la escopeta en la mano.

En revólver hay de premio uno donado por Celestino Gaunard. Este domingo seguramente que Panchito no tirará, pues con su triunfo del pasado domingo, ha subido en el handicap y el rival de Porto gusta de coger los mangos bajitos. Coll, Ros y otros ases tendrán una oportunidad hoy.

En pichón se tira por el premio de Porto Castañeda, el multicolor bejucaleño que se ha propuesto castigar a las palomas con un jersey que parece un palo de barbería. Los amigos están encantados de la vida porque vale más, mucho más, que este año le haya dado por eso, pues si le da por hacer otra vez uso del bastón famoso, acaba.

Y en rifle, el doctor Manuel Quesada dona el trofeo para que sea entregado al que mejor porcentaje alcance. El belicoso doctor es un muchacho de buen gusto, así es que el triunfador saldrá encantado de la vida.

Mañana domingo, con tal motivo, se ha de ver muy concurrido el Club de Cazadores del Cerro.

FORTUNA SPORT CLUB

SECCION DE BASE BALL

Se cita por este medio a todos los jugadores de Base Ball del Fortuna Sport Club para las 9 de la mañana del domingo 23 del actual en el local social Malecón 53. Como desde este lugar saldremos para el terreno a comenzar las prácticas. Se ruega la más puntual asistencia.

(Fdo.) Juan ALBEAR,
Managel Team Base Ball.

Se rumora que los Tigres de Detroit están tratando de adquirir los servicios del outfielder Goose Goslin, de los Senadores. Goslin no ha firmado todavía su contrato de 1930.

HABLAN LOS HECHOS
Más de 50 años de experiencia confirman el éxito de la 'Pepsina y Ruibalbo Bosque' en las Dispepsias malas digestiones, insuficiencia del hígado y demás trastornos del estómago.—Es la medicina sancionada por los años y la experiencia.

CRONICA DE ESGRIMA

MAÑANA COMIENZA EL SABLE

Según nota que me envía el delegado de esgrima cubano, en los Segundos Juegos Deportivos Centro americanos, nuestro compañero de armas señor Du Lefaix, mañana, domingo, a las ocho y media de la noche, en el floor de basket ball del Vedado Tennis Club, darán comienzo las competencias de sable entre tiradores de Méjico, Guatemala y Cuba, a fin de sacar al Campeón centroamericano de dicha arma.

La lista de los esgrimistas que tomarán parte en esa justa, por cada nación, es la siguiente:

GUATEMALA

Coronel José D. Juárez Aragón.
Teniente Roberto Barrio Peña.
Teniente Ceferino Valdés.
Sr. Gustavo Morales Dardón.

MEXICO

Coronel Raimundo Izcoa.
Capitán Nicolás Reyero.
Capitán Francisco Valero Recio.
Subteniente Antonio Haro O.

CUBA

Comandante Ramón Fonst.
Sr. David Aizcorbe.
Sr. Roberto Agramonte.
Sr. José Iglesias.

AIZ.

NOS VISITO ADOLFO FONT Y SU CUADRA

El manager y promotor de la "United Satble," saluda a los fanáticos habaneros

El vapor Cuba, de la línea de la Florida, nos trajo ayer a Adolfo Font, apreciado compañero en la crónica deportiva, y a su cuadra de boxeadores de la que también es asociado el señor Armando Reina. Los pugilistas llegados con Font son los siguientes: Patent Leather Kid (El Chinito Tampeño) muy conocido de nuestros fanáticos por haberse dado a conocer brillantemente en temporadas anteriores, el Chinito pesa actualmente 116 libras. Baby Miller, 120 libras. Chino Alvarez, 126 libras y Alberto León, de 130 libras. Según declaraciones que nos hizo el compañero Font al visitarnos en compañía de sus boxeadores en la noche de ayer, visita de cortesía que en mucho estimamos, todos sus muchachos están dispuestos a pelear con los mejores de su peso. Damos la bienvenida al terruño amado al distinguido compañero y manager, así como a los componentes de su cuadra deseándoles todo género de éxitos.

N. GELATS & Co.
HABANA BANQUEROS AGUIAR 106-108
Vendemos cheques de Viajeros
Pagaderos en todas partes del Mundo
y Cartas de Crédito Circulares
en las Mejores Condiciones.
"SECCION DE CAJA DE AHORROS"
Recibimos Depósitos en esta Sección Pagando de 3 por 100 Anual.
Todas estas operaciones pueden efectuarse también por correo.

VERMIFUGO de B. A. FAHNESTOCK
PARA LOMBRICES
Un remedio eficaz para expulsar lombrices
PARA NIÑOS Y ADULTOS
Absolutamente Inofensivo
DE VENTA DESDE 1827

LLENO ENORME EN LA NOCHE ELEGANTE DEL BONITO FRONTON HABANA-MADRID

En el gran segundo se dió una arrogante trágica.—Lo ganaron Guisasola y Epifanio.—En el prólogo vencieron Emilio y Azpeitía.—Un final que se llevan: Sarmiento y Gayarre

Como no se había peloteado función por la tarde y por la noche era noche de viernes elegante, la gente bien fué desprendiéndose de la Habana y su comarca y cayendo allá por el Habana Madrid, como día de gala ofrecía el aspecto de todas las funciones elegantes que se celebran en la atopadiza casita criolla. Mujeres bonitas en los palcos antiguos, mujeres elegantes en los palcos nuevos. Ruedo, jácara y animación en todas partes. En el cabaret los canarios cantaban en sus jaulas de oro y desde todos los lugares batía palmas el entusiasmo previo a las grandes justas del peloeo y de la pelota.

Y por fin, después del himno salieron los cuatro chicos que disputaban el primero, de 30 tantos, de blanco, Emilio y Azpéitia, contra los azules, Vallejo mayor y Esquivel disputan a todo meter del brío y de las arrogancias dos decenas de tantos de Ateneo para 3 empates morrocotudos en 2, 11 y 12. Después 2 tandas, muy excelentes, la de los blancos, que ganan partido y ovación y mediana hasta un poco malita la de los azules, que no pasan del pelao sin afeitar de 20. Y van bien. Boletos a $2.

Se lleva la primera quiniela sencilla Pascau, que la paga con $7.60, y la de Pascau y Guillermo, que la pagaron con $10.

Meten sus mimbres de prohombres del cuadro los blancos, Guisasola y Epifanio, contra los azules, Uria menor y Labat mayor, y los meten tan a conciencia que el partido es en todos los momentos fenomenalá gran peloteo, grandes racha ys grandes cosas; pasando iguales y coreados por el aplauso frenético del fanatismo por 1, 3, 4, 5, 18, 26 y 27. Y saltó y vino lo que convino: una trágica volcánica en el tanto 29 que armó la de Babel. Por fin, lo ganaron los dos blancos. Gran ovación final. Boletos a $3.40.

Se lleva la segunda quiniela, la sencilla, Sarmiento, pagando a $11, y la combinada de Sarmiento y de Guisasola, que la pagaron con $26.

En el del desfile peloteraron los blancos, Pascau y Buendía mayor, contra los azules, Sarmiento y Gayarre. Saliendo los blancos con alguna ventana, se pelotearon dos rachas de las grandes, anotándose la primera confusión numérica en el tanto 17, que se periptió en 18. Y con otras dos rachas se resuelve el partido; la primera de los azules, que ganan, muy buena por cierto, y la segunda malita, de los azules, que se quedaron en el tanto 23.

Hoy, sábado, la gran función para el pueblo soberano; por la tarde y por la noche.

D. FERNANDO.

PROGRAMA OFICIAL PARA LA FUNCION DE HOY 22 DE MARZO
A las tres de la tarde.

PRIMER PARTIDO a 30 tantos: Juan y José Mary, blancos, contra Guezala menor y Montes mayor, azules. — A sacar los blancos del cuadro 13 y los azules del 14.
PRIMERA QUINIELA a 6 tantos: White, Guezala menor; Blue, Juan; Red, José Mary; Green, Verdugo; Yellow, Montes mayor; Lavender, Figueroa mayor.
SEGUNDO PARTIDO a 30 tantos: Sarmiento y Buendía mayor, blancos, contra Antonio e Ibarlucea, azules. A sacar los blancos del cuadro 14 y los azules del 14 y medio.
SEGUNDA QUINIELA a 6 tantos: White, Ozquila; Blue, Azpeitia; Red, Esquivel; Green, Gil; Yellow, Guillermo; Lavender, Pascau.
TERCER PARTIDO a 30 tantos: Emilio y Buendía menor, blancos, contra Vallejo mayor y Gil, azules. A sacar ambos del cuadro 14.

* * *

A las 8 y cuarto de la noche.

PRIMER PADTIDO a 30 tantos: Verdugo y Figueroa mayor, blancos, contra Vallejo mayor y Pianca, azules. — A sacar ambos del cuadro 14 y medio.
PRIMERA QUINIELA a 6 tantos: White, Sarmiento; Blue, Antonio; Red, Ibarlucea; Green, Buendía Mayor; Yellow, Gayarre; Lavender, Uria mayor.
SEGUNDO PARTIDO a 30 tantos: Hermanos Uria, blancos, contra Guisasola y Epifanio, azules. — A sacor blancos del cuadro 14 y medio y azules del 14.
SEGUNDA QUINIELA a 6 tantos: White, Valenzuela; Blue, Buendía mayor; Red, Ibarlucea; Green Guisasola; Yellow, Labat mayor; Lavender, Epifanio.
TERCER PARTIDO a 30 tantos: Pascau y Esquivel, blancos, contra Guillermo y Azpeitia, azules. A sacar blancos del cuadro 14 y medio y azules del 13 y medio.

VENCIERON LOS ROBINS

Los Dodgers de Brooklyn celebraron ayer un nuevo encuentro de exhibición con los Phillies de Burt Shotton, en sus campos de training de Clearwater, Florida, y después de conestar y permitir 13 hits, lograron el éxito del game con score de 12 por 9.

Ocho jonrones se registraron en este encuentro habiendo sido cinco de ellos de los Phillies y los otros tres del Brooklyn. Friberg, O'Doul, Klein y Sigman fueron los responsables de esos batazos por el Filadelfia y Lee, Gilbert y Bressler por los Robins.

Después del juego anunció Wilbert Robinson que Adolfo Luque, pitcher cubano adquirido de los Reds, sería empleado también como coach de los pitchers novatos durante la season de 1930.

El score fué:

		C.	H.	E.
Fila.	104 101 002—	9	13	2
Brooklyn	720 300 00x—	12	13	1

ULTIMATUM A ROUSH

Habiendo perdido la paciencia con Eddie Roush, center field del team, que mantiene una rebeldía anual por concepto de sueldo, John McGraw, manager de los Gigantes, ha enviado un ultimatum al célebre player, ordenándole que reporte antes del domingo por la noche, pues de lo contrario, será multado y suspendido indefinidamente por el team.

No sufra de
ALMORRANAS
Cuando hay un remedio que se ha probado eficaz en todas las formas de este mortificante mal:
UNGÜENTO PAZO

Un Libro para los Médicos y para todo el mundo

MANUAL PRACTICO DE REGIMEN DESCLORURADO PARA TUBERCULOSOS
Por los Doctores MIMICIA Y ADOLFO HERRMANNSORFER
Los estudios modernos del metabolismo, han orientado a la ciencia en este sentido, habiéndose logrado verdaderos descubrimientos notables, como el descrito en esta obra. Los autores han podido comprobar la eficacia del régimen dietético en la cura de la Tuberculosis, y al efecto han confeccionado menús especiales, desclorurados, para todo un año. Se trata pues, de una obra práctica, de utilidad a los médicos puesto que expone cómo se ha llegado a notables resultados y para el enfermo, porque tiene ya clasificados científicamente los alimentos que le son necesarios para la rápida curación de la enfermedad, gracias a los cambios que el régimen introduce en el metabolismo de todo su sistema.
Precio del ejemplar, a la rústica ... $ 1.40

LAS MUJERES QUE MATAN
Un libro emocionante y humano por ENRIQUE PIZZI DE PORRAS
El autor presenta en este libro numerosos casos de delincuencia femenina, con la sagacidad del periodista, pero con altruismo y generosidad de un gran corazón. Al delinear cada caso ha tenido en cuenta, la situación económica, el nivel moral y la educación escolar de cada delincuente, para demostrar la culpabilidad de la sociedad en que vivimos y la ineptitud en muchos casos de los cuerpos policiacos y aún de los administradores de la justicia. Son relatos interesantísimos, que deben ser conocidos y considerados debidamente, para poner remedio a los males que aquejan a nuestros actuales sistemas, a nuestras costumbres y a nuestros Códigos. Como dice Mariblanca Sabas Alomá en el Prólogo: Es un libro que hará escándalo.
Precio del ejemplar, a la rústica ... $ 1.00

EL DEMONIO DE MEDIODIA
La obra maestra del insigne PAUL BOURGET
Esta es la única traducción autorizada de la más famosa de als obras de Paul Bourget, en la que expresa sus ideas religiosas, desenvolviendo magistralmente una bella trama en torno a los principios cristianos y a la psicología popular, rebatiendo muchos puntos de los más famosos novelistas de la Francia contemporánea.
Forma la obra dos tomos en 8o. Precio de los dos rústica $ 2.00

SOBRE LA INQUIETUD CUBANA
Por JUAN MARINELLO
Un hermoso ensayo político sociológico; una síntesis magnífica de lo que es América y especialmente Cuba, es la definición que puede hacerse de este volumen, publicado por la Revista de Occidente.
Precio del ejemplar, a la rústica ... $ 0.20

OTRAS NOVEDADES
HIRSCHEL (DR. J.)— COMPENDIO DE ANESTESIA LOCAL PARA MEDICOS Y ESTUDIANTES. Segunda edición ampliada e ilustrada con 112 grabados. Barcelona 1930. Un tomo en 4o. mayor encuadernado en tela ... $ 5.00
LEROY (MAXIMO).—DESCARTES, EL FILOSOFO ENMASCARADO. (Nueva Bib. filosófica, tomos XXIX y XXX). Dos tomos rústica ... 2.40
SANSORES (ROSARIO).—EL BREVIARIO DE EROS. Un libro perfumado, de poemas en prosa eurítmica. Habana 1930. Un tomo en 8o. a la rústica ... 0.80
SANTA TERESA DE JESUS.—CAMINO DE PERFECCION. Reproducción fidelísima del autógrafo del Escorial, con las variantes del autógrafo vallisoletano. Clásicos La Lectura tomo 100. Madrid 1930. Un tomo en 8o. encuadernado en piel ... 2.00
DICCIONARIO DE AGRICULTURA, ZOOTECNIA Y VETERINARIA. Dirigido por los doctores A. Mattons y M. Rosell Vilá. Tomo I. Contiene desde la A a la C. Barcelona 1930. Un volumen en 4o. con 1.040 páginas, pasta ... 13.00

LA MODERNA POESIA
Obispo 135. Apartado 605. Teléfono A-1171. Habana.
CERVANTES
Galiano 62. Apartado 1115. Teléfono A-4958. Habana.

M.E.C.D. 2016

ANUNCIOS CLASIFICADOS DE ULTIMA HORA

Alquileres

Habana

SE ALQUILAN LOS FRESCOS Y hermosos bajos, Reina 82, esquina a Lealtad. Teléfono A-1805.
UH 12255 18 mar 21

FRENTE UNIVERSIDAD, $60.00. San Lázaro 502. Casa una sola planta, cinco cuartos, baño intercalado, sala, servicio criado, agua directa, además tanque repuesto. Librería Albela. U-5783.
UH 12311 18 mar 21

SE ALQUILA LA PLANTA BAJA de la moderna casa, Habana 35, compuesta de recibidor, sala, siete habitaciones, comedor, tres baños, cocina y repostería; recién pintada. Informan: en Justiz número 2. Teléfono A-1792, Dionisio López.
UH11805 15—21 Mar.

SE ALQUILAN LOS BAJOS HABANA 232, casi esquina a San Isidro, moderna. Con sala, comedor, dos habitaciones, baño intercalado y cocina. La llave en los altos. Informes, Neptuno 39. Telf. A-4376.
UH-12109 17—23 Mzo.

SE ALQUILAN LOS ALTOS DE COMpostela 118 esquina J. María, con seis habitaciones, sala y comedor y cuarto de baño. Informan en la bodega. Telf. M-4359.
UH 12241 18 mar 22

LEALTAD 122, ALTOS, ENTRE SAJud y Reina, se alquilan estos espléndidos altos, propios para familia acomodada, sala, recibidor, comedor al fondo, seis grandes habitaciones, dos baños intercalados, cocina, pantry, despensa, dos cuartos en la azotea y una caseta sevillana, la llave en los bajos. Informan, F-1706.
12444 *20 mar 30

ALQUILO LOS ALTOS DE SAN JOsé y San Nicolás, sala, tres cuartos, comedor, baño intercalado, cocina, la llave en la bodega, precio $45. Telf. F-4018. Agua abundante.
12443 20 mar 23

ALQUILO MODERNOS BAJOS, RECién fabricados, Malecón 304 A, entre Gervasio y Escobar. Sala, saleta, tres cuartos, comedor, doble servicio intercalado. Informes, los altos.
12439 20 mar 26

GANGA, SE ALQUILA VENTILADA y cómoda casa, propia para oficinas. Cuba 29, bajos, entre O'Reilly y Empedrado, con ocho departamentos, precio: 55 pesos. La llave en Cuba 70 entre O'Reilly y Obispo. Informes, A-4358, M-6263.
12413 19 mar 27

SE ALQUILA EL TERCER PISO, MOderno, de San Lázaro 193, esquina a Lealtad, con tres cuartos, sala, recibidor, comedor, baño completo, cocina de gas. Precio de situación. Informan, Bar El Gallo, Obrapía y Habana. Telf. M-5362. Llaves en la bodega de Lealtad y San Lázaro.
12400 19 mar 25

SE ALQUILA LA FRESCA Y HERmosa casa San Lázaro número 12, bajos, casi esquina a Prado, con ocho habitaciones, baño intercalado, cuarto y servicios de criados, cocinas gas y carbón, etc., en $60. La llave en los altos. Informes, A-4358, M-6263.
12414 19 mar 27

ALQUILO AVENIDA MENOCAL Y Finlay, segundo piso, compuesto de cuatro habitaciones, sala, comedor, baño, demás servicios modernos, nueva construcción. Informan en los bajos, todo el día.
12401 19 mar 25

SE ALQUILAN LOS ALTOS DE LA amplia y fresca casa de moderna construcción, calle de Bruzón número 11, a media cuadra de Ayestarán, y dos de Carlos III, con sala, saleta, cuatro habitaciones, baño intercalado completo con servicio de agua caliente, servicio de criados, etc., toda decorada, en $65. La llave, bajos.
12417 19 mar 22

$38 MENSUALES. ALQUILO LA HERmosa casa Aramburu 21 E, bajos, entre Concordia y Animas. Sala, saleta corrida, tres habitaciones, cocina, baño moderno con bañadera y lavabo, inodoro y gran patio. Punto céntrico. Llave e informes, Aramburu 23 F, altos y U-5184.
12534 20 mar 22

ALQUILO HERMOSA ACCESORIA, sala, dos cuartos, comedor, en Factoría y Puerta Cerrada, frente a la Terminal, $24, y un departamento alto con todo, $15.
12560 21 mar 26

SAN JOSE 122, AL LADO DE BElascoaín: sala; recibidor; dos habitaciones; baño intercalado y cocina gas, a $25 y $34. Llave, en botica. Informes: M-7704.
12348 19—25 Marzo.

REBAJADOS A $50.00: JESUS María 47: Se alquilan los modernos altos de esquina, con muchas comodidades. Llave e informes: Teniente Rey 30. UH12317 19—23 Mar.

ALQUILO SAN LAZARO 362, ALtos, frente Manhattan, moderno, sala, 3|4, baño, comedor, cuarto criado. Llaves, bajos, 60 pesos. M-7785.
UH 12507 20 mar 22

CARMEN 31 CASI ESQUINA MONte, alquilo en $34, segundo piso. Sala, comedor, dos cuartos, baño moderno. Llaves en el primero. Dueño, Prado 29. Teléfono A-3323.
12502 20 mar 23

ALQUILASE SUBIRANA No. 4, ALtos, sala, saleta, cuatro cuartos, baño intercalado, cocina y servicio de criados. Llave, bodega. Informes, Banco Gallego, A-6758.
12493 20 mar 28

OBRAPIA 63, SE ALQUILA UN PISO muy bueno, compuesto de sala, saleta, cinco habitaciones, cuarto de baño, cocina y servicios de criados, informes y llaves, bajos, almacén. Telf. A-3314.
12450 20 mar 25

SE ALQUILAN BAJOS NESTOR SARdiñas y Oquendo, sala, comedor, 3 habitaciones, servicios completos, cocina, patio. Precio, $35. Muy frescos. Informes, Telfs. M-2781, M-6895. Cerca colegio La Salle.
12451 20 mar 23

SE ALQUILAN LOS BAJOS DE Monserrate 115, para comercio. Informan en el 117, tostadero de café El Vizcaíno.
12483 20 mar 30

LEALTAD Y SITIOS

Se alquila una casa moderna, altos, con sala, comedor, tres habitaciones con balcón a la calle. La llave en la bodega. Informan, Telf. M-5008.
12473 20 mar 23

SE ALQUILA EL PISO PRINCIPAL de Trocadero 63. Sala, saleta, cuatro dormitorios, dos baños intercalados, comedor al fondo, pantry, cuarto y servicio de criados, etc. La llave en los bajos. Telf. F-2062.
7453C 20 mar 25

ANIMAS 137 (BAJOS), ENTRE GERVASIO Y ESCOBAR

Alquilo bajos. Sala, saleta y tres cuartos. Precio, $40. Informan en la peletería La Horma Grande. Aguila 212. Telf. A-7432.
UH 12616 21 mar 25

JUNTAS O SEPARADAS, ALQUILO, acabadas de reparar y pintar, altos y bajos, gran casa Reina 143, junto a la Iglesia, propios para depósito, inquilinato o comercio: 20 posesiones por todo. Con todas las vías de comunicación. Llaves: allí mismo. Informes: A-6523.
12653 21—24 Marzo.

SAN RAFAEL 263

Entre Infanta y Basarrate, se alquilan bonitos bajos con sala, comedor, tres cuartos, baño intercalado y servicio de criados. Llaves e informes en Infanta 30, altos.
12657 21 mar 26

Alquileres

Habana

ALQUILO: LUCENA ESQ. A SAN Rafael, edificio moderno, espléndido piso alto: sala, recibidor, 4 habitaciones, comedor, baño, cuarto baño criados, cocina gas. Ferretería Belascoaín 71. U-5215.
12374 19—29 Marzo.

CARDENAS 31, ALTOS, $55.00, decorada, moderna, compuesta de sala, saleta, tres cuartos, comedor fondo, lujoso baño, cuarto y servicio de criados. Propia para matrimonio de gusto.
12447 20 mar 25

LO QUE NECESITA UN MATRIMOnio de gusto, es un piso moderno y confortable. Vea el que se alquila en Amargura 56, entre Habana y Compostela, y usted dirá: "no he visto nada igual". Se lo asegura su propietario, que informa en el mismo.
UH12590 21—24 Marzo.

FRENTE A LA UNIVERSIDAD

Magnífica casa: Mazón núm. 1, altos, entre Neptuno y San Miguel, sala, saleta; cuatro cuartos grandes; buen baño intercalado; comedor; pantry; cocina; cuarto y servicio criados. Precio: $80.00. Teléfono F-1231. Llaves, bodega San Lázaro.
UH12389 19—25 Marzo

EN $100 SE ALQUILA EL PISO principal de Malecón 12, con sala, recibidor, seis habitaciones, baño completo, cuarto de criados y servicio para el mismo, no falta el agua nunca. Informa el portero. Teléfono F-3040.
12525 20 mar 26

EN $50, ALQUILO EL ALTO ESQUIna de San Rafael y San Nicolás, con sala, comedor, tres habitaciones y baño completo, la llave en la bodega. Telf. F-3040.
12526 20 mar 26

MALECON 12, BAJOS, EN $90. ALquilo con sala, recibidor, comedor, cuatro habitaciones, baño intercalado completo, cuarto de criados, la llave en la misma. Informan, teléfono F-3040.
12527 20 mar 26

SE ALQUILAN VARIAS CASITAS en la calle de Santa Rosa número 1, en el barrio del Pilar, compuestas de dos habitaciones, cocina, patio, baño y demás servicios, el encargado tiene las llaves. Informan en el teléfono F-5386.
UH 12469 20 mar 25

MERCED 10

Entre San Ignacio y Cuba: sala; recibidor; habitación; baño completo; calentador; cocina gas, $34n Llave en la misma. Informes: U-7704.
12347 19—25 Marzo.

AGUILA 235, PEGADO A MONTE, modernos y ventilados altos, con 3 habitaciones, comedor al fondo y servicio criados, en $50. Teléfono M-6505.
12521 20 mar 24

MERCADERES 16, PRIMER PISO alto, entre Obispo y Obrapía. Se alquila a persona de moralidad, muy barato. Llave, altos. Informes: Concordia 105. A-6523.
12652 21—24 Marzo.

REBAJADOS: ALQUILO ALTOS Y bajos independientes, recién reparados, Concordia 154, entre Oquendo y Soledad. Llaves: Lechería esquina. Informes: A-6523, Concordia 105.
12650 21—24 Marzo.

ANIMAS 97, SE ALQUILA CASA nueva, con sala, comedor, cuatro cuartos con cuarto de baño moderno, cuarto y servicio de criados, y cocina. Informan en la carnicería. Telf. A-6395.
12663 21 mar 24

SAN LAZARO 98, ALTOS Y BAJOS, interior, sala, dos cuartos, cocina gas, servicios. Informan, M-2863 y F-2124. Llave en los altos.
7463C 21 mar 31

SE ALQUILAN DOS PISOS INDEpendientes de casa moderna, en S. Miguel 59, el primero en $50 y el segundo en $45. Tienen tres habitaciones, sala, comedor, baño intercalado y servicio de criado. La llave primer piso en la bodega esquina San Nicolás; y segundo piso en frente. Telf. A-5540.
12648 21 mar 26

SE ALQUILAN ALTOS BERNAZA 46, con 18 habitaciones. Informan en Monserrate 117, Tostadero de café El Vizcaíno.
12484 20 mar 30

SE ALQUILA LA CASA BELAScoaín número [illegible], altos. Informa, señor Alvarado. Telf. M-1110. Señor Romeu. A-121[illegible] llave en los bajos.
[illegible]457T 21 mar 24

MONTE 267

(Entre Carmen y Rastro), espléndido piso nuevo, $45. Sala, saleta, tres habitaciones, baño intercalado, comedor, cocina y calentador gas, servicio criados. Llaves, informes, Monte 319, Telf. A-6045.
12710 21 mar 23

SE ALQUILA EN OQUENDO No. 13-A en 15 pesos, una accesoria con dos habitaciones. Informa: La Moda, Galiano y Neptuno. Telf. A-4454.
12373 19—24 Marzo.

VIRTUDES 41, ENTRE AGUILA Y Amistad, se alquila la planta baja, compuesta de zaguán, amplia sala, comedor o saleta; tres habitaciones grandes; cocina; baño; servicios y patio. Está a la sombra. Acabada de pintar. Renta reajustada: $60, sin rebaja. La llave e informes, en los altos. UH12642 21—24 Marzo.

Vedado

SE ALQUILA EL MODERNO PISO alto, M número 48 entre Línea y 17, Vedado, compuesto: terraza, sala, comedor, cuatro habitaciones, con su baño intercalado, cuarto de criado con sus servicios. Cocina de gas. Llaves: en los bajos, izquierda. Informes: Dr. Pagés. Telf. F-4483.
C7465 21 mar 26

VEDADO, QUINTA NUMERO 32, esquina F, alquilo altos de esquina, cinco cuartos, sala, saleta, hall, terraza, baño completo, comedor, cocina, servicio criados. U-6738.
UH 11939 16 mar 21

PISO ALTO: CALLE 15 NUMERO 253, entre E y F, para familia numerosa, gran sala; 7 cuartos; 4 balcones a la calle; comedor; 2 baños; cocina; galería cubierta, etc. Informes y llave: Hotel Savoy, F esquina 15, Vedado; y Telf. F-5270.
UH210 22 Indf.

SE ALQUILA LA CASA CALLE 17 número 482 F entre 10 y 12, compuesta de terraza, sala, saleta, tres habitaciones, baño intercalado, comedor, cocina de gas, cuarto y servicios de criados. Las llaves en la bodega de enfrente. Informan en el teléfono F-5386.
UH 12468 20 mar 25

SE ALQUILA LA HERMOSA CALLE D número 211, altos, entre 21 y 23, compuesta de terraza al frente y al fondo, vestíbulo, sala, antesala, cinco habitaciones, dos baños intercalados, comedor, cocina de gas, garage, cuarto y servicios de criados. Las llaves en los bajos del número 209. Informan en el teléfono F-5386.
UH 12467 20 mar 25

EN LO MAS ALTO DEL VEDADO, alquilo casa acera sombra. Portal, sala, gabinete, cinco habitaciones, baño intercalado, comedor, galería cubierta, dos cuartos criados, cocina, pantry, garage, jardín, patio central y al fondo. Alquiler $150. A 186 entre 19 y 21. Llaves en el 188. Informes, F-3871.
12703 21 mar 23

Alquileres

Vedado

CALLE 10, ENTRE 17 Y 19, VEDADO. Alquilo casas, jardín, portal, sala, dos y tres cuartos, baño, cocina de gas. M-2863, F-2124. Llaves, bodega esquina 17.
7462C 21 mar 31

ALQUILO FRESCOS Y MODERNOS altos, calle G y 40, entre 17 y 19, 6 habitaciones, closets, tres baños de familia, cuarto y servicio de criado, garage. Informan, Telf. F-1592. forman, Telf. F-1592.
7459C 21 mar 25

EN 15 Y 22, VEDADO, SE ALQUIla una casa cómoda y baja, con todos los servicios, gana treinta pesos. Telf. F-6104.
12601 21 mar 27

CALLE 27 NUM. 326, ENTRE A Y B, Vedado. Se alquilan los bajos con 4 habitaciones, sala, hall, baño intercalado, los altos del 328 con 8 habitaciones y demás comodidades. Moderna, llaves esquina A.
12692 21 mar 24

Almendares y Marianao

SE ALQUILA: REPARTO LA SIErra, dos casas de dos plantas. Una en Seis entre Cinco y Siete, con cuatro cuartos, garage y cuarto de criados. Otra en Siete entre Ocho y Diez, con cinco habitaciones, biblioteca, garage y cuarto de criados. Ambas a una cudra del tranvía y agua abundante. Informa: Barraqué, calle Siete esquina a Cuatro, La Sierra. Telf. FO-1423.
UH12578 21—23 Mar.

CASAS EN MIRAMAR, NOVEna Avenida y calles Veinte y veintidós. Tres y cuatro habitaciones. Lujo y confort Informan: Barraqué. Teléfono FO-1423.
UH. 12577 21 Mar. 23

REPARTO MIRAMAR

Amplia y lujosa residencia, rodeada de hermoso jardín, se alquila amueblada. Gran salón, saleta, vestíbulo, comedor, etc., terrazas, 3 cuartos criados, baño. Altos: saleta, 4 amplias habitaciones, closets, dos baños, terrazas, garage. Informa su dueño, FO-1058.
12617 21 mar 28

SE ALQUILA UN CHALET CON TOdas las comodidades, en Patrocinio y Juan Delgado, reparto Mendoza, Víbora. Precio de situación. Informan, I-5363.
12691 21 mar 26

ALTURAS DE ALMENDARES, CON o sin muebles, alquilo un lindo chalet de reciente construcción, situado al principio de la Avenida de la Paz (número 19), acera de la brisa. Dos plantas y una torre, jardines, terrazas, patio con fuente, 2 portales, vestíbulo, toilet de dos aparatos, sala, comedor, pantry, cocina, cuarto y baño de criados, lavadero y garage. En los altos, hall con escalera para el local de la torre, cuatro grandes dormitorios, (uno de 6x4.40), con closet y un magnífico cuarto de baño con local independiente para la ducha. $125 y $175. Informan, Telf. FO-2834.
12620 21 mar 25

ALQUILO EN $12, TRES CASAS que antes ganaban $20, mucho patio para aves. En la calzada de Belén a Pogolotti. Informan, FO-7260.
12672 21 mar 28

Jesús del Monte y Víbora

MILAGROS 110, ENTRE ZAYAS Y Cortina, bajos, con jardín, portal, sala, comedor, siete habitaciones, garage, etc. Precio módico. Informan: A-0849.
12565 21—26 Marzo

SE ALQUILA UNA ESPLENDIDA casa en Santos Suárez 154, entre Paz y Gómez, compuesta de portal, sala, comedor, tres grandes habitaciones, con su baño intercalado, cuarto de criado, cocina, patio y traspatio. Con agua abundante. A media cuadra del tranvía. Llaves en la misma casa. Informa: Dr. Pagés. Teléfono F-4483.
C7464 21 mar 26

SE ALQUILA LA GRAN ESQUINA de fraile de Juan Delgado y Milagros, compuesta de saleta, sala cerrada de cristales, 4 cuartos, hall, comedor al fondo, garage para dos máquinas y parque inglés al fondo. Informan, Telf. I-3601.
UH 11877 16 mar 22

SE ALQUILA LA CASA MUNICIPIO y Jesús del Monte, sala, comedor y dos habitaciones, patio y traspatio. Precio de situación. X-2235.
7460C 21 mar 23

SE ALQUILA UNA CASA CON PORtal, sala, saleta, dos grandes cuartos, servicios modernos, patio y traspatio de tierra, situada en San Indalecio número 36. Informan en el 38, entre Enamorados y San Leonardo, Jesús del Monte.
12688 21 mar 24

Alquileres

Luyanó

REBAJADA DE 35 A 22 PESOS, SE alquila la fresca y bonita casa Delicias 35 C, casi esquina a Quiroga, una cuadra de calzada Víbora. Sala, dos cuartos y servicios. Informes, doctor Vélez. Teléfono A-4404. Empedrado 35.
12646 21 mar 23

Locales y naves

ALQUILO: DRAGONES Nº 47, NAve de 550 metros cuadrados, propia para industria o garage. Tiene mucha claridad. Puede verse de 3 a 5. Informan: Teléfonos F-1836 y M-3319.
12631 21—24 Marzo.

ESPLENDIDOS LOCALES, CON Vidrieras uno; otro, puertas de hierro, Jesús del Monte, Toyo 258, para comercio o industria. Llaves: Peletería y altos. A-6523.
12651 21—24 Marzo.

ALQUILO BUENOS LOCALES BARAtos, por Luz, de Inquisidor 27, para comercio o industria. Lugar de porvenir. Llaves, Carnicería y Relojería. Informes: A-6523.
12649 21—24 Marzo.

SE ALQUILAN, MONTE 20, PISO bajo, para establecimiento; Crespo 26, piso bajo, con cuatro cuartos, sala, recibidor, comedor. Baratos. Dueño, Manrique 113.
12668 21 mar 26

AGUILA 98 ENTRE SAN JOSE Y Barcelona, acera sombra; centro comercial, para establecimiento, cuatrocientos metros próximamente, interior confortable para familia. Dueño, la misma. A-1715.
12659 21 mar 26

Habitaciones

SE ALQUILAN HABITACIONES en Oquendo número 89, entre Peñalver y Desagüe. Informan: Telf. U-1478 y U-3024.
UH 7343C 1—31 Marzo.

EN LUJOSO APARTAMENTO, TOdo confort: radio, teléfono, baño completo intercalado, se alquila una habitación con muebles o sin ellos, a señora sola, de moralidad. Precio módico. Se prefiere dama extranjera. Para más informes: Llamen por la mañana, de 8 a 11, al U-4064. Se dan referencias. Es casa de persona fina y bien relacionada.
UH12335 19—22 Marzo

A HOMBRES SOLOS SE ALQUILA una habitación en casa particular, agua abundante, luz toda la noche y teléfono. San Rafael 140, altos, entre Gervasio y Belascoaín.
UH 12163 18 mar 21

SE ALQUILA UNA HABITACION en casa particular con baño al lado, a señora, señorita sola o matrimonio sin niños, en San José 63, primer piso, esquina Lealtad.
12694 21 mar 24

PROPIAS PARA DOS PERSONAS sin niños, se alquilan dos habitaciones corridas a personas formales, por ser casa de orden. Casi esquina a Neptuno y cerca de Galiano. Teléfono M-1553.
12708 21 mar 24

35 PESOS. 4 HABITACIONES, GArage para una máquina; otra en 15 pesos, una habitación, garage para una máquina. Calle A y 27, Vedado.
12693 21 mar 24

HABITACIONES VENTILADAS Y con todo servicio, para hombres solos o matrimonios sin niños. Manrique 2, séptimo piso, esquina a Lázaro. Edificio Carrera Justiz. Teléfono A-3087.
12627 21 mar 26

Hoteles y casas de huéspedes

CASA DE HUESPEDES

Galiano 84, altos del café La Isla. Hermoso departamento con baño privado; otras habitaciones. Magnífica comida, excelente trato, orden, moralidad y economía. La casa más acreditada para familias.
12635 21 mar 26

Arrendamientos

ARRIENDO UNA FINCA EN CALZAda próxima Víbora; tierra buena; muchos árboles frutales; casa pozo; varias empresas de autos comunican ciudad. F-4553.
12599 21—24 Marzo.

Solicitud de Alquileres

SE DESEA LOCAL AMPLIO Y FRESco, para establecimiento comercial, con vidrieras espaciosas y lugar propio para almacén y carga de mercancía en camión, planta baja o altos, con bajos provistos de vidriera. En punto céntrico del radio comercial. Escriba dando detalles al Sr. J. C. Espinosa, Apartado 2231. Habana.
12624 21—24 Marzo.

Se Solicitan

Varios

SE SOLICITA JOVEN ESPAÑOL para fregar automóviles y limpieza. Informan: Prado 46, de 8 a 9 de la mañana, únicamente.
UH12397 19—21 Marzo.

SE SOLICITA BUENA MANEJAdora blanca, con referencias. Avenida de Aliados número 39, Alturas de Almendares.
UH 12511-14 20 mar 22

SE SOLICITA UNA CRIADA DE MAno, que sepa servir bien la mesa. Sueldo, $25. Belascoaín 120 esquina a Díaz Blanco. Señora de Díaz.
UH 12465 20 mar 22

SE SOLICITA VENDEDOR, CON PREferencia que hable español e inglés, para especialidades de oficina. Sueldo garantizado y buena comisión. Conteste diciendo experiencia, referencias, dirección y teléfono, a Importadores, Apartado 2231.
12623 21—24 Marzo.

SE SOLICITA UNA MUCHACHITA de 10 a 12 años, que tenga quien la represente, blanca o de color. Sin pretensiones. Informan: Calle C número 4, altos, entre Calzada y 5ta.
12632 21—23 Marzo.

SOLICITO UNA CRIADA DE COLOR o blanca, que sea fina, seria y sepa su obligación, para chalet frente a Paradero Rabel, entre Orfila y Columbia, Buenavista.
7461C 21—23 Marzo

SE SOLICITA UNA CRIADA ESPAñola que sepa cocinar y haga la limpieza de una casa pequeña. Tiene que traer buenas referencias y dormir en el acomodo. Sueldo, $20, y ropa limpia. San Francisco de Asís número 7, Víbora.
12644 21 mar 23

SE SOLICITAN VENDEDORES ACTIvos y enérgicos, que tengan noción de maquinaria, que puedan financiarse por corto tiempo. Comisión solamente. Dirigirse a Manzana de Gómez 314, de 8 a 10 o 5 a 6.
12643 21—24 Marzo.

SOMBRERERAS. SE SOLICITAN buenas oficialas de sombreros. Almacenes de Inclán, Amistad 62.
UH 12596 21 mar 24

Se Ofrecen

Oficinistas

TAQUIGRAFA MECANOGRAFA EN español, conociendo francés e inglés, desea empleo en oficina o negocio. No tiene pretensiones. A-4060.
12639 21 mar 29

Chauffeurs

CHOFER ESPAÑOL SE DESEA COlocar en casa particular, tiene muy buenas referencias de las casas que ha trabajado, es serio y cumplidor. Informes, A-3343.
UH 12598 21 mar 24

EX-CONDUCTOR DE OMNIBUS DE la Habana solicita empleo de chofer, maneja cualquier máquina o camión. Magníficas referencias. U-6767.
12625 21 mar 24

DESEA COLOCARSE CHOFER ESPañol; experto toda clase de máquinas y mecánica; sin pretensiones y con inmejorables referencias de casas particulares conocidas. Teléfono A-4792, tintorería.
12365 19 mar 22

CHOFER MUY HABIL, CORRECTO, blanco, cubano, con 28 años de edad, 10 de experiencias, conocimientos de mecánica, 3 años en la última casa, sin pretensiones, desea empleo en casa de moralidad. Telf. M-2717.
12686 21 mar 23

Jardineros

DESEA COLOCARSE UN JOVEN ESpañol de jardinero en casa particular; no importa salir al campo. Tiene buenas referencias. Telf. F-5287.
12574 21 mar 25

SE OFRECE JARDINERO JAPONES, entiende de hortalizas, tiene referencias, no tiene pretensiones, también hace limpieza. Llame A-4175.
12695 21 mar 23

Costureras

JOVEN ESPAÑOLA DESEA COLOcarse en casa particular, corta y confecciona ropa de señora y niños y tiene quien la recomiende, no le importa hacer limpieza por la mañana, desea buena familia. Para informes, llamen Telf. F-3666. De 7 a 11 y de 4 a 8.
12636 21 mar 24

SE OFRECE MODISTA PARA CASA particular, cose y corta por figurín. Calle 11 número 103, letra D. Telf. F-3455.
12680 21 mar 24

Manejadoras

A LAS FAMILIAS QUE VIAJEN, SE ofrece señora, 28 años, blanca, para manejadora, cose, zurce, lava, plancha ropa fina, útil para todo, con referencias. María, U-4669.
12669 21 mar 23

Se Ofrecen

Criadas y Criados

SE OFRECE BUE NCRIADO DE comedor, habituado al servicio de buenas casas, con referencias de las mismas; hace toda clase de coteles; sabe planchar; sale al campo si es preciso. Telf. M-5336.
UH12276 18—21 Marzo

DESEA COLOCARSE DE CRIADO de mano, un muchacho español, es muy honrado, de buena presencia, con inmejorables referencias, prefiere el Vedado. Teléfono U-2062.
12700 21 mar 23

SE OFRECE PARA CRIADO U OTRO empleo, tiene buenas referencias. M-3596.
12704 21 mar 23

DESEA COLOCARSE UNA ESPAÑOla para criada o manejadora, es trabajadora y formal, con referencias, se coloca en la misma una cocinera y manejadora joven; llevan tiempo en el país. Telf. U-8290.
UH 12159 18 mar 21

JOVEN ESPAÑOL DESEA COLOCARse de criado de manos; sabe servir a la rusa; con buenas referencias. También se coloca de jardinero o portero. También friega máquinas. Teléfono F-2298.
UH12370 19—21 Marzo.

DESEA COLOCARSE UN HOMBRE que sabe trabajar; va para limpiar, fregar y todo lo que pueda servir. Muy trabajador y práctico. Va a todas partes. Bien recomendado. Teléfono U-5824.
UH12340 19—23 Marzo

DESEA COLOCARSE JOVEN ESPAñola para criada de mano o de cuartos, sabe coser y tiene referencias de casas finas que trabajó. Teléfono M-3064.
UH 12529 20 mar 22

SE COLOCA ESPAÑOLA PARA cuartos o comedor, o para manejar un niño, también se coloca para los quehaceres de un matrimonio solo, tiene buenas referencias de las casas donde trabajó. Informan, FO-1914.
UH 12412 19 mar 22

SE DESEA COLOCAR UN JOVEN español, para criado, tiene buenas referencias de casas conocidas y está acostumbrado a todo servicio fino de comedor. Informan, teléfono F-5262.
12696 21 mar 23

DESEA COLOCARSE UNA JOVEN de color, para limpiar y sabe bastante de cocina, y otra para limpiar y lavar, tienen referencias. Telf. M-4080.
12713 21 mar 23

SE DESEA COLOCAR UNA JOVEN española, de criada de mano, no le importa lavar y planchar algo. Informan en Oficios 32. Telf. M-5220.
12712 21 mar 23

DESEAN COLOCARSE DOS JOVEnes españolas, para criadas de mano o manejadoras, saben cumplir con su obligación y tienen referencias. Telf. M-5873 y FO-1241.
UH 12711 21 mar 24

SE DESEA COLOCAR UNA MUCHAcha española, para todos los quehaceres de corta familia. Desea casa de moralidad. Tiene referencias. Informan: en el Telf. A-1322.
12654 21—24 Marzo.

DESEA COLOCARSE UNA JOVEN española; buena criada de mano, manejadora o cuartos; y otra para cocinar y limpiar. Ambas tienen referencias de las casas que trabajaron. Telf. A-4732.
12364 19 mar 22

JOVEN ESPAÑOL DESEA COLOCAR se de criado de mano, es limpio y formal, tiene buenas referencias, no tiene pretensiones. Telf. FO-2627.
12622 21 mar 24

DESEA COLOCARSE ESPAÑOLA muy dispuesta y trabajadora, para criada de mano o manejadora, no le importa salir al campo. Tiene buenas referencias. Informan, U-6713.
12670 21 mar 23

SE DESEA COLOCAR UNA NIÑA de 13 años, con familia de moralidad, si no reúne estas condiciones, que no se molesten. Alcantarilla 36, ferretería. Telf. A-8038.
12597 21 mar 24

SE DESEA COLOCAR UNA CRIADA del país, no tiene pretensiones, tiene buenas referencias. Telf. FO-9355.
12678 21 mar 24

DESEAN COLOCARSE DOS JOVEnes españolas, una de criada de mano y la otra para comedor, sabe servir la mesa a la rusa. Tienen buenas referencias. Telf. FO-9314.
12681 21 mar 29

DESEA COLOCARSE ESPAÑOLA MEdiana edad, para criada mano, cocina y limpia poca familia. Puede ir al campo. M-5895. Pregunten por Josefa.
12685 21 mar 23

DESEA COLOCARSE UNA ESPAÑOla para criada de cuartos y coser o manejadora, tiene quien responda por ella. M-5895. Preguntar por Emma.
12684 21 mar 23

UNA ESPAÑOLA DE MEDIANA edad, para criada o para cocinar y limpiar. Tiene recomendaciones. Sueldo, $25. Telf. F-5141.
UH 12682 21 mar 23

Se Ofrecen

Criadas y Criados

SE DESEA COLOCAR JOVEN ESPAñola en casa de moralidad, para cuartos y coser, no le importa ir para el campo. Informes, Angeles 16, altos.
12628 21 mar 24

MUCHACHA ESPAÑOLA SE OFREce de criada de mano o cuartos o manejadora, es práctica en todo, honrada y tiene referencias. Teléfono U-6923.
12638 21 mar 23

SE DESEA COLOCAR UNA MUCHAcha española para criada de manos o manejadora; tiene referencias. Teléfono M-2562.
12586 21—24 Marzo.

SE DESEA COLOCAR UN JOVEN español para limpieza. Informes, Paula 45, altos.
12673 21 mar 23

Cocineras y Cocineros

SE DESEA COLOCAR UNA MUCHAcha española para cocinar; no le importa ir al campo. Informes: Teléfono F-6097.
UH12329 19—21 Marzo.

SE DESEA COLOCAR UNA JOVEN española, para cocinar y limpiar a matrimonio solo, va a los repartos, desea casa seria. Telf. A-6923.
12699 21 mar 23

COCINERO ESPAÑOL, DESEA COLOcarse, hombre solo, formal, limpio, francesa, americana, criolla, trabajó Norteamérica, repostería, pastelería americana y europea, buena administración. A-6428.
12661 21 mar 23

SE OFRECE UNA MUCHACHA ESpañola, para cocinar o para todo, siendo corta familia. Tiene referencias. Telf. F-6142.
12621 21 mar 24

DESEA COLOCARSE UNA MUCHAcha española, para cocinar y limpiar para corta familia. Informan, U-2222. Tiene buenas referencias. Hospital 22.
12666 21 mar 24

DESEA COLOCARSE BUENA COCInera joven, española, sólo para cocinar y también ayuda a la limpieza, no duerme en la colocación. Teléfono M-7229.
12675 21 mar 23

DESEA COLOCARSE UNA COCINera repostera, española, hace toda clase de variación. Telf. F-6227.
12676 21 mar 23

COCINERO JOVEN, ESPAÑOL, SE ofrece para casa particular, sabe las tres cocinas, práctico en repostería y pastelería, con grandes referencias, limpio en su trabajo. Informan, A-9704.
12626 21 mar 23

SE DESEA COLOCAR UNA MUCHAcha española, para cocinar y limpiar, tiene buenas referencias. Teléfono X-2240.
12629 21 mar 23

SE DESEA COLOCAR UNA COCInera española en casa de moralidad. Sabe trabajar y es limpia, sabe de repostería, duerme fuera. Teléfono U-6701. Tiene referencias.
UH 12549 21 mar 23

DESEA COLOCARSE UNA SEÑORA de color, en casa particular, de cocinera o de lavandera, no duerme en la colocación. Informes al teléfono F-6585.
12564 21 mar 24

SE DESEA COLOCAR UNA MUCHAcha española para cocinar y limpiar para un matrimonio solo o criada de mano, tiene buenas referencias. Telf. F-4404.
12619 21 mar 23

Se Venden

Casas

VENDO POR LIQUIDACION DE TOdos mis bienes, una casa al frente, con dos más al fondo, nuevas, en $5,100. Es el barrio más industrial de la Habana. Calle Paniagua 8 entre Infanta y Empresa, Cerro. Jesusa.
12637 21 mar 26

BUEN NEGOCIO AL PRESENTE Y para el futuro. Se vende o se alquila, en el pueblo de Caraballo, una casa de 575 metros en la calle Real, esquina propia para establecimiento de víveres y panadería, con armatostes y mostrador para los víveres y maquinaria y horno nuevo en la panadería. Hay también casa de vivienda. Informes, Lamparilla número 1. Telf. A-5540.
12647 21 mar 31

VENDO EN LO MAS ALTO DE SANto Suárez, precioso chalet esquina, acabado de terminar. Avenida Maya Rodríguez y Vista Alegre, dos cuadras Parque Mendoza, lujosa decoración, jardines, portal, sala, tres dormitorios, gran comedor, lujoso baño, amplia cocina, pantry, garage, cuarto alto, servicios, amplias facilidades. Dueños, la misma. Teléfono X-1845.
12640 21 mar 23

Fincas Rústicas

POR EMBARCARME VENDO ADMItiendo pequeña cantidad de entrada o cambio por propiedad en la Habana, preciosa finca propia para recreo, crías o explotación, quince minutos de la Habana, media caballería de terreno, dos casas, cerca Peerles, buena portada, dos pozos fértiles, frente carretera, muchos frutales, hermosa cañada con mucha agua, luz eléctrica, teléfono, tanque mampostería, diez mil galones, buenos corrales para aves, más de seiscientas palmas, buena tierra, linda con fincas de conocidas familias. Informes, su dueño, Rivas, U-2103.
12683 21 mar 26

GANGA

Cerca de una caballería de tierra de primera, de muy fácil acceso por carreteras. Pozo muy fértil, regadío por toda la finca. Aperos de labranza de todas clases. Una yunta de bueyes; una vaca recién parida y una novilla; cerdos; hermosa cría de gallinas. Casa de vivienda, nueva, con servicios sanitarios y amueblada. Casa del encargado; almacén de granos y útiles; gallinero moderno, corral de puercos; siembras de frutos menores. Arboleda nueva y en producción. Escriba a Juan Miguel Fernández. Vereda Nueva, o llame al Telf. FO-2955.
12665 21 mar 24

Establecimientos

VENDO CAFE CANTINA, $4,000

Barrio comercial y de mucho tránsito. Vende $60, garantizado. Facilidad de pago. Su dueño tiene tres establecimientos y no se puede atender. Informan, Antón Recio y Monte, Benito, café.
12655 21 mar 25

VIDRIERA TABACOS, $1,300

Cigarros, quincallas, muy billetera. Vende $23. No está atendida, contrato 4 años, alquiler, $65 mantenido, está bien surtida y todo moderno, este gran café de mucho movimiento. Informan, Antón Recio y Monte, Benito, café.
12656 21 mar 25

HOSPEDAJE. SE VENDE POR CAUsas que se le dirán al comprador. Informan, Padre Varela 32, tercer piso, de 11 a 1.
12641 21 mar 28

AVISO

Se vende casa comidas, con muchos abonados, varias cantinas, tiene once habitaciones todas alquiladas, el alquiler gratis. Se da barata por asuntos que se dirán. Monte número 246, altos, frente al Mercado Unico.
12714 21 mar 31

Se Venden

Establecimientos

VENDO VAQUERIA Y REPARTO en Vedado; unas 25 vacas, nuevas, cruzadas, por dejar negocio. Granja Vega, calle Sol, Arroyo Arenas.
12591 21 mar 24

BODEGA CON $800

Y mil a pagar, la vendo, una sola en esquina en la Habana, contr

Más Anuncios de ULTIMA HORA

Casas de Préstamos

Asombrosa Liquidación

JUEGOS DE CUARTO

Uno de tres cuerpos de caoba barnizado en dos tonos y decorado $325. Otro id. de color nogal decoraciones Romanas muy fino $280. Id. marqueteado $180. otro más Id. $150; uno de señora decorado y jaspeado $75. y algunos mas de $50.

JUEGOS DE COMEDOR

Uno de Renacimiento policromado $250, uno id. de caoba, enchapado color nogal $180; uno id. de caoba majagua decorado $90; otro marqueteado $80, y varios más $65.

Juegos de Sala.

Uno de caoba con filete de bronce de diez piezas, $120, uno color acetuna $80 uno id., color lila $75, y varios más a $35.

Objetos Varios

Una Pianola eléctrica nueva lo mejor $250, otra Melville Clark $180 Victrola Ortofónica $65; una id. Ultrafónica $65; otra sistema Ortofónica $40; Fonográfos a $5; Aparadores ovalados con crista $16; Coquetas modernas a $10 Mesas de correderas $8; Máquinas de coser a $10; Camas de $6 en adelante e infinidad de piezas que damos a precios increibles.

Equipajes

Baules Escaparates a $15, de Camarote y bodega a $8, y maletas de un peso en adelante y una infinidad de cuadros a precios sin competencia.

NOTA: Compramos y cambiamos muebles modernos.

OTRA: Tenemos camiones para mudadas a precios económicos y personal competente.

Visiten esta casa y se convencerán Gloria 123 y 127 entre Indio y S. Nicolás "La Casa Ferro" Teléfono M-1296.

UH1381 9—25 Abril

Dinero a Hipotecas

DINERO. LO FACILITO EN PEQUEñas partidas a empleados de empresas particulares o con firmas solventes. Informan de 8 a 2 p. m. Teléfono F-5256.

12630 21 mar 24

Para el Hogar

Limpieza de Cocinas

MECANICO: UN PESO LIMPIEZA Y arreglos máquinas coser; cocinas gas y calentadores. Trabajos a conciencia. Corrales 20. Teléfonos A-4519 y M-4661. F. G. Santos.

12607 21—23 Marzo.

Reparación de Muebles

SE ARREGLAN MUEBLES DE TODas clases, se esmaltan y tapizan y hacemos arreglos carpintería. Teléfono X-1163.

12677 21 mar 27

Enseñanzas

PRONTUARIO DE LOS VERBOS INGLESES

INVOCACION NOTABLE

Diccionario-Gramática Manuable

Que facilita grandemente el rápido conocimiento del inglés. De venda en las principales librerías.

12227 18—2 Abril.

Miscelánea

¿BARROS GRANITOS ESPINILLAS?

Todas las enfermedades cutáneas se curan usando en el baño y tocador el inmejorable y delicioso

Jabón Carabaña

En casos muy rebeldes, tómese por las mañanas dos cucharadas de Agua de Carabaña.

Miscelánea

ISLA DE PINOS MARMOLES

Garantizamos que el Sol no lo raja ni lo calcina. Blanco, Gris, Veteado y Negro. Tapas para Bóvedas con argollas:

De 0.04 de grueso ... ... $ 37.00
De 0.06 de grueso ... ... „ 45.00
De 0.08 de grueso ... ... „ 56.00
De 0.10 de grueso ... ... „ 67.00
Cajas de restos ... ... „ 6.00
Panteones listos para enterrar, desde 160.00
Jardineras, desde ... ... „ 5.00

Marmolería Nacional S. A.

Infanta y Pedroso. Teléfono A-3720.

Talleres:

Exhibición: Antiguo local de "Las Tres Palmas", Calle 12 entre 23 y 25.

Perfumes

No olviden que los perfumes, Lociones, Polvos y Jabones del afamado perfumista ATKINSON, se venden en la casa ROMA de P. Carbón, Avenida del Brasil y Zulueta.

E-674. 10d. Alt.

Si Ud. carece de trabajo, necesita vender algo, alquilar una casa, extender su clientela u obtener un servicio cualquiera, no vacile en utilizar los Clasificados del DIARIO, pues en el acto obtendrá lo que desea.

Mercado de Tabaco

Ochenta tercios de puntillas de Vuelta Abajo, compró ayer José García, de Perfecto García andy Brothers, de Tampa, a Menéndez y Compañía.

También compró el señor García a Facundo Gutiérrez e Hijos, cuarenta y nueve tercios de la misma clase; procedente este tabaco de vegas de Pilotos.

Cano y Hermanos vendieron y entregaron a José L. Piedra, de Camajuaní, treinta y seis tercios de manchados.

De esta misma clase compró Ernesto Carrillo a José Galván, veintisiete tercios.

El mencionado especulador, señor Galván, vendió al mismo Carrillo, cuarenta y un tercios de capas finas y maduras de Partido.

Es posible que hoy se verifiquen otros registros de clases de Vuelta Abajo, pues los tabaqueleros del Norte que se encuentran en la plaza, han comprometido ya varios lotes.

LA RAMA QUE ENTRO

Entraron ayer por los ferrocarriles, las partidas de tabaco en rama que siguen:

De Pinar del Río, para la Cuba Tobacco Company, 390 tercios.

De San Juan y Martínez, para José Fernández Rocha y Compañía, 49.

De Camajuaní, para Echevarría y Pérez, 71 pacas.

De Consolación, para la Cuba Tobacco Company, 180 tercios.

De Remedios, para Echevarría y Pérez, 72 pacas.

De Pinar del Río, para la Henry Clay and Bock Company, 122 tercios.

De Consolación, para Antonio Méndez 126.

NOTAS DE LOS CAMPOS

La Cuba Tobacco Company, para los fabricantes de Tampa señores Corral, Rodiela y Compañía, compró en Pilotos cuatrocientos dos tercios de clases para fábrica que seleccionaron allí los hermanos Martínez.

—Los cosecheros de Caimito están acabando los amarres de sus tabacos. Nos referimos a los señores Vicente Sosa, Constantino Junco, José Menéndez y Menéndez, y otros.

—En las zonas de la provincia de Santa Clara donde los cortes no habían acabado, se terminarán en estos días. Nos referimos a los cortes de capadura, pues tenemos noticia de que todo el principal se acabó de recoger hace días.

Mercado de Acciones

NUEVA YORK, marzo 21. AP.—El movimiento alcista en la Bolsa se vió obligado a saltar una barrera de dinero caro hoy, pero logró salir triunfante, después de momentáneas vacilaciones. Los alcistas, que estaban más agresivos bajo la influencia estimulante del dinero barato, han llegado a la conclusión de que el aumento de hoy será temporal.

Abrieron los préstamos sin plazo fijo al 3 por ciento y avanzaron sucesivamente al 4 y después al 4 1-2 por ciento.

Grandes ventas persiguiendo beneficios inmediatos se registraron alrededor del mediodía y los bajistas también atacaron un pequeño grupo de emisiones. Los alcistas recobraron el control de las cotizaciones más tarde y los precios cerraron más altos con ganancias de 1 a casi 8 puntos en las emisiones más activas. Las ventas consistieron en más de 4.629,290 acciones.

El alza del interés del dinero se atribuyó a la retirada del crédito de $70 millones, cantidad en la que estaba sobregirado el gobierno. Además, los bancos comprobaron el tipo de interés de los pasados días no resultaba conveniente y estaban dispuestos a colocar el dinero a tipos más altos.

Terminado el reajuste de las operaciones del Tesoro correspondientes a mediados de mes, los banqueros predicen que el dinero volverá a tipos relativamente baratos, aunque es probable que no se acerquen a los pasados.

Las revistas mercantiles dan cuenta del alza de los precios de los artículos de primera necesidad.

La actividad del mercado se concentró en acciones tales como American Telephone y United States Steel, que establecieron nuevas cotizaciones máximas. Las acciones petroleras también ganaron terreno en los últimos momentos. Cerca de una docena establecieron altas cotizaciones, entre otras Standard de Nueva Jersey, que llegó a 69; Coca Cola, Electric Auto Lite, International Auto Lite, International Harvester, United Aircraft, Vanadium y Warner Bross, también estuvieron fuertes, con alza de 3 puntos o más.

Nueva Fábrica de Hielo, S. A.

propietaria de las Fábricas de Cerveza y Hielo "La Tropical" y "Tívoli"

SECRETARIA

Junta General de Accionistas

Primera parte de la Sesión Anual Ordinaria

De orden del señor Presidente, cito por este medio a los señores accionistas de la Compañía para que se sirvan concurrir a las DOS DE LA TARDE del día VEINTE Y TRES del actual mes de marzo al Salón de Juntas, CERVECERIA TIVOLI, Calzada Cosme Blanco Herrera (antes Palatino) número 8, Cerro, anexo a las Oficinas Generales de la Compañía, a fin de tener la "PRIMERA PARTE de la SESION ANUAL ORDINARIA de la JUNTA GENERAL, en que se dará cuenta con las actas de la última sesión ordinaria de la propia Junta General, la MEMORIA de la JUNTA DIRECTIVA fecha 31 de Diciembre 1,929, el BALANCE GENERAL de dicho año y el INVENTARIO DE BIENES; y será nombrada la Comisión de Glosa, de acuerdo con lo prevenido en el artículo 12 del Reglamento en relación con el número 16 de los Estatutos de la Compañía.

Y según lo dispuesto en el artículo 7 del propio Reglamento, se hace por este medio dicha citación.

Habana, 10 de Marzo de 1930.

El Secretario,
Cristóbal Bidegaray.

Bolsa de New York

NEW YORK, marzo 21. AP.
ACCIONES: 4.629.290
BONOS: $22.339.000
CAMBIOS: $1.517.000.000

COTIZACION DE LA PESETA

La peseta española se cotizó ayer al cierre de mercado a razón de

8 PESETAS
03.85
POR DOLLAR

COTIZACION DEL FRANCO

El franco francés se cotizó ayer al cierre del mercado a razón de

25 FRANCOS
51 CENTIMOS
POR DOLLAR

Bolsa de la Habana

Cotización Oficial del día 21 de Marzo

BONOS Y OBLIGACIONES

	Comp.	Vend.
República de Cuba 1904 Speyer	98	—
República de Cuba 1905 Deuda Interior	89	94⅞
República de Cuba 1909 4 1/2 por 100	92½	97
República de Cuba 1914 Morgan	100	—
República de Cuba 1917 Puertos	95	—
República de Cuba 1922 5 1/2 por 100	100⅛	101⅜
Aymto. de la Habana: 1a. hipoteca	99	104
Aymto. de la Habana: 2a. hipoteca	100	104
Banco Territorial	70	—
Calzado	—	—
Cervecera	100	103
Cervecera (Obligaciones no hipotecadas)	86½	92
Ciego de Avila	—	—
Curtidora	—	—
Gas	103	—
Havana Electric (Consolidados)	83	86
Manufacturera	—	—
Matadero	40	—
Nueva Fábrica de Hielo; bonos	101⅛	104
Papelera serie A	97	102
Papelera serie B	80	—
Teléfono	87	93
Unidos	51⅛	—
Edificio La Metropolitana (S. A.)	93	100
Jarcia Matanzas	96	102
Iron Beer (Obligaciones no hipotecadas)	—	—
Havana Electric (Obligaciones)	62¾	67
Bonos Centro Asturiano de la Habana	100	104
Bonos Hipotecarios Moderna Fábrica de Ladrillos	83	—

BONOS: Empréstito seriado de la República de Cuba.—Morgan 5 1/2 por 100.—1927.

	Comp.	Vend.
Serie C—1930	98	—
Serie D—1931	96	—
Serie E—1932	96	—
Serie G—1934	96	—
Serie H—1935	96	—
Serie F—1933	96	—
Serie I—1936	96	—
Serie J—1937	96	—

Certificados serie 5½:

Obras Públicas: Diciembre 31 de 1931	96	—
Obras Públicas: Junio 30 de 1932	96	—
Obras Públicas: Diciembre 31 de 1932	96	—
Obras Públicas: Junio 30 de 1933	96	—

ACCIONES

	Comp.	Vend.
Agrícola	—	—
Banco Territorial	32	—
Banco Territorial benef.	2	—
Banco de Préstamos sobre Joyería	—	—
Cervecera	—	—
Cuba Cane pref	1	—
Cuba Cane com	¼	—
Cuba R. R.	—	—
Curtidora	—	—
Havana E. Railway Co. pref.	65¼	67½
Havana E. Railway Co. comunes	6	8½
Jarcia pref	85½	90
Jarcia comunes	10	—
Licorera comunes	4	6
Lonja pref.	90	—
Lonja comunes	100	—
Manufacturera pref.	3	6
Manufacturera com.	—	—
Naviera preferidas	65	67
Naviera comunes	9¼	10½
Nueva Fábrica de Hielo	308	—
Nueva Fábrica de Hielo; benefs.	96¼	102
Perfumería pref.	30	50
Perfumería comunes	3	—
Pesca pref	100	—
Pesca comunes	20	—
Teléfono pref	102	104½
Teléfono com	144	—
Unidos	18	25
Ferrocarriles Consolidados de Cuba (Preferidas)	54	—
Union Oil	19⅞	22
Metropolitan Auto	—	—
Fibras y Jarcia	67	—
Fibras y Jarcia (Sindicadas)	67⅛	—
Compañía de Seguros La Mercantil	110	—
Cueto y Compañía S. A. (preferidas)	—	—
Cueto y Compañía S. A. (comunes)	—	—

Mercado de Cambios

La peseta española cerró con baja de 18 puntos en comparación con el cierre del día anterior.

Estuvo más firme la libra esterlina.

Flojo el cambio sobre New York. Entre Bancos y Banqueros se operó en cable sobre New York a 7-64 premio y en pesetas por cable a 12-45.

Cotizaciones	Valor
New York cable	3/32 P.
New York vista	1/16 P.
Londres cable	4.87 ¼
Londres vista	4.86 ¾
Londres 60 días vista	4.83 ¾
París cable	3.92 ½
París vista	3.92
Madrid cable	12.45
Madrid vista	12.44
Zurich cable	19.38
Zurich vista	19.37
Italia cable	5.25
Italia vista	5.24
Bruselas cable	13.95
Bruselas vista	13.94
Toronto cable	100
Toronto vista	1/16 D.
Copenhague cable	—
Yokohama cable	—
Yokohama vista	—
Hamburgo cable	23.90
Hamburgo vista	23.88
Amsterdam cable	40.16
Amsterdam vista	40.14
Hong Kong cable	37.95
Hong Kong vista	37.85

Consultorio Electro - Dental del Doctor CARLOS R. MARTINEZ

O'REILLY No. 5 (Bajos). TELEFONO A-9758.

CONSULTAS DE 8 A. M. a 8 P. M.

Hora fija para quien la solicite. Ultimos procedimientos en Puentes y Coronas de Platino y Oro

LA ASAMBLEA DE DETALLISTAS

Se dió un voto de confianza a la comisión de sociedades

Anoche se celebró la anunciada Asamblea de Detallistas en el salón de actos del Centro Asturiano bajo la presidencia del señor Lucio Fuentes, a quién acompañaban en la mesa los señores Narciso Pardo, Secundino López, José A. Fernández, Evaristo Camaño, Francisco Montes de Oca, Manuel Cancelo, Dr. Julio Alvarez Arcos, Dr. Antonio Martínez Fraga, Teolindo Vazquez Peón, Dr. Ricardo Lizárraga, Dr. Juan José de la Riva, actuando de Secretario el señor Pérez Manrique.

Abierta la sesión la presidencia, manifestó a la concurrencia su deseo de que expusieran sus opiniones con calma.

El Secretario Sr. Pérez Manrique dió lectura a las comunicaciones de las instituciones que se adheían a la campaña de los detallistas contra el sistema telefónico que quiere implantar la compañía.

NARCISO MARIA RODRIGUEZ

Habla de los antiguos servicios de las facilidades que brindaba a los detallistas que fueron precisamente quienes impulsaron los negocios de la hoy poderosa compañía. Habla de que la compañía dispone de los intereses del detallista de su casa inclusive, sin otorgarle derechos; de las concesiones hechas por otras compañías de servicios públicos que se ponen a tono con las circunstancias, y esta se produce al revés, por lo cual tienen que unirse y responder con la negativa.

NARCISO PARDO

Combate el sistema que se pretende imponer, por inaceptable, imposible, que pugna con la capacidad de los suscriptores. Dice que los catorce puntos del contrato, se condensan en 14 obligaciones del suscriptor convertidos en derechos de la compañía. Va analizando los puntos, presentando los perjuicios que cada uno de ellos irroga a los suscriptores.

Termina dando las gracias en nombres del Centro de Cafés, que él representa, a todas las colectividades que se han sumado a la campaña.

FRANCISCO MONTES DE OCA

El presidente del Centro de Cafés sin alcoholes también consumió un turno en contra del nuevo sistema.

EL DR. RIVA

Dice que es cierta la afirmación del Presidente del Centro de Cafés, que el contrato es realmente un Reglamento redactado para ir contra los intereses de los detallistas.

ANIBAL PEREZ

Dice que el contrato convierte a los suscriptores en empleados de la compañía.

EL SR. COTO

En representación de la Lonja, para significar su adhesión a los Detallistas cuya misión le confió el Presidente de aquella corporación, así como los Industriales importadores de Harina.

DR FRAGA

Califica la citación a la Asamblea de llamamiento a la dignidad, al amor propio.

Combate a la compañía por la imposición del nuevo contrato.

LORENZO DIAZ

Y sobre el particular habló también el señor Lorenzo Díaz, dando lectura a la carta que al conocer el contrato envió a la compañía.

TEOLINDO VAZQUEZ

Se pronuncia en contra del contrato, felicita a la compañía porque hizo algo que tendrían que estar dementes para aceptarlo.

Dijo que no debieron haber aceptado antes la cesantía de los cobradores, que esto era secuela de aquello; que no solo no ha de establecer los contratos, sino que tendrá que acceder a rebajar la cuota de hoy. Propone que la Asamblea se ponga de pie y otorgue así un voto de confianza a la comisión de Sociedades que preside aquel acto.

DR. GARRIDO

De la Asociación de Farmacias, combate el nuevo contrato en nombre de los que pueden considerarse detallistas científicos.

DR. ALVAREZ ARCOS

Dice que todo atropello engendra el sentimiento de la rebeldía, que está allí como todos pensando que ninguna compañía por alta que se considere puede prepararse a hacer más gravosa la vida del comercio.

Habla como ciudadano de la República, no como abogado del Centro de Detallistas, desea que sus dades(para que conozcan los procedimientos que emplean algunas grandes compañías en contra de los intereses del pueblo; y que sean las autoridades quienes digan si allí se procura la justicia y el derecho, o se unen para buscar un perjuicio.

Pulveriza el contrato, oneroso e ilegal, dice que la compañía cree tener un negocio de muchos miles de pesos, al implantar un servicio a riesgo de los detallistas, siendo una especie de condueño en el local la compañía dispone del local, del Detallista de su caja; les hace responsables de todo error, robo, desperfecto, y de las llamadas de larga distancia; les impone no percibir nada, pero sí pagar, sí por tales llamadas, resulta burlada la compañía.

Da lectura a una carta recibida por el Presidente de la Federación de Detallistas, de un socio participando que un Agente de la Compañía, se personó en su casa amenazando que si no firmaba el día primero de abril, les retiraría el aparato, que legítimamente tienen y pagan.

Se extiende en múltiples consideraciones, siendo aplaudido, respalda las mociones presentadas, con la suya; que se rechaze el contrato, que se haga saber el disgusto que causa el pretender el cambio de sistema; y mantiene el voto de confianza.

La Asamblea aprueba la moción. El Presidente señor Lucio Fuentes dice que no se dejen sorprender, pues la comisión, no terminará nada en firme sin volver a convocar la Asamblea, para informarle, y termina dando las gracias a las sociedades allí representadas y a la concurrencia por haber acudido al llamamiento de los detalistas.

Mercado de Bonos

NUEVA YORK, marzo 21. AP.—El alza del interés del dinero alligeró la demanda para los bonos hoy y las cotizaciones tuvieron de todo. Las bajas fueron más persistentes en la división ferroviaria, donde las pérdidas llegaron a ser de medio punto.

Los préstamos abrieron al 3 por ciento y llegaron al 4 1-2.

A pesar de la fuerza de las acciones, los bonos convertibles solamente estuvieron firmes. La excepción fué American Telephone que cerró a 166 3-4 con ganancia de 2 1-2 puntos. International Telephone del 4 1-2, perdió un punto.

Las emisiones del gobierno de los Estados Unidos cerraron más bajas, perdiendo los Tesoros del 3 3-4 cerca de 21-32 de punto mientras los del 3 3-8 perdieron medio punto, manteniéndose firmes las restantes.

Las transacciones persiguiendo beneficios causó alguna irregularidad en los bonos extranjeros, aunque algunos suramericanos, especialmente Brasil siguen fuertes.

Mercado de Ganado

No hubo entradas ayer. Tampoco variación de precios.

LOS PRECIOS EN PIE

Del vacuno

Precios pagados por compradores en los mercados de origen:

En Oriente, a cuatro y tres cuartos centavos con cinco por ciento de descuento.

En Camagüey, a cuatro y tres cuartos centavos neto.

En Las Villas, a cuatro y tres cuartos centavos con diez por ciento de descuento.

El de Pinar del Río, a cinco centavos, pesado y entregado en esta capital.

Del de cerda

El criollo, de ocho a diez centavos.

El americano, de once a trece centavos.

Del lanar

El ganado lanar se sigue cotizando a siete centavos.

MATADERO DE LUYANO

En el Matadero de Luyanó se sacrificaron ayer las siguientes reses:

De vacuno	112
De cerda	70
De lanar	30

Los precios que rigieron en el Matadero de Luyanó fueron:

	Centavos
Vacuno	De 18 a 21
Cerda criollo	De 32 a 40
Cerda americano	De 40 a 45
Lanar	De 35 a 45

MATADERO INDUSTRIAL

Se sacrificaron ayer en el Matadero Industrial las siguientes reses:

De vacuno	276
De cerda	131
De lanar	30

Rigieron en el Matadero Industrial los siguientes precios:

	Centavos
Vacuno	De 18 a 21
Cerda criollo	De 32 a 40
Cerda americano	De 40 a 45
Lanar	De 35 a 45

Mercado L. de Azúcar

El mercado local de azúcar estuvo ayer quieto.

El Comité Ejecutivo de la Agencia Cooperativa de Exportación de Azúcar, ha rechazado ofertas de compra para los Estados Unidos, embarque a partir del 29 de marzo, a 1 3-4 centavos libra, costo y flete.

El mercado americano de azúcar abrió quieto, con vendedores de pequeños lotes de derechos libres a 3.58 centavos costo, flete y seguro, equivalente a 1.13_16 centavos costo y flete, y posiblemente se obtendría una pequeña cantidad al precio de 3.55 centavos, equivalente a 1 25-32 para los de costo y flete. Había ofertas de azúcares de Cuba, ex almacén de New York, al precio equivalente de 1 13_16 centavos costo y flete.

En dicho mercado corrieron rumores, de que en el caso de ser disuelto el Vendedor Unico el Gobierno de Cuba retendría un millon de toneladas con objeto de hacer frente a las ventas ya efectuadas y a cualquier futura contingencia de posibles ventas a Rusia u otros destinos fuera de los corrientes. El mercado cerró más firme, reflejando el avance del mercado de futuros y aunque los compradores se mantuvieron reservados se cree habían pagado a una fracción más con ofertas en firme.

En la Bolsa de Azúcares Futuros se vendieron 24.700 toneladas de azúcar.

Las existencias en los Almacenes Afianzados de New York había ayer 1.758.631 sacos de azúcar.

Quieto estuvo ayer el mercado de Londres, habiéndose efectuado ventas de azúcares de Santo Domingo, para embarques en marzo, al precio equivalente de 1.43 centavos libra libre a bordo, habiendo más vendedores a igual equivalente. La Terminal de Futuros mantuvo un tono sostenido.

La carta de apertura de los señores Mendoza y Ca., dice así:

—Aunque las opiniones se hallan aquí un tanto divididas acerca de la posibilidad de que se disuelva o no el Vendedor Unico, los principales intereses cubanos siguen vendiendo azúcares para entrega futura. Se ha desarrollado alguna nueva demanda en los meses posteriores, estimando muchos que el azúcar está barato alrededor de 1.90 c. para marzo de 1931, y que la perspectiva es favorable para una operación de esta índole. Esta demanda queda fácilmente satisfecha con las ventas de los intereses cubanos.

El mercado de costo y flete está estancado, esperando al parecer los refinadores el desenlace de las versiones que corren acerca del Vendedor Unico. Hay azúcares de Puerto Rico disponibles a 3.55 c., sin compradores. El exceso de ventas en el mercado de futuros pudiera llevarlo a una situación en que habrían de ocurrir mejorías de carácter técnico.

Mercado de Bonos

NUEVA YORK Marzo 21. AP.

BONOS AZUCAREROS

	Alto	Bajo	Cierre
American Sug. Ventas 3.800	69	66⅝	67¾
Cuban A. Sug. Ventas 200	7¼	7	7
Cuban C. Sug. Ventas 100	1	1	1
C. C. Sugar Pf	—	—	—
P. A. Sugar. Ventas 100	5½	5½	5½

BONOS DE LA LIBERTAD

	Alto	Bajo	Cierre
Libertad: 3 1/2 s	100.17	100.12	100.12
Io 4 1/4 s	101.20	101.17	101.18
4o 4 1/4 s	102.10	102.5	102.6
Tesoro: U S 4 s	109.1	109.1	109.1
U S 4 1/4 s	113.14	112.28	111.28
U S 3 3/4 s	106.14	105.28	105.28
U S 3⅜ s 1940	101.16	101.8	101.8
U S 3⅜ s 1943	101.16	101.8	101.9
In Tel and Tel	64⅞	64⅛	64½

BONOS CUBANOS

	Alto	Bajo	Cierre
Cuba 5 ½ S. 1953	100¼	100⅛	100⅛
Cuba Ex. 5 S. 1944	—	—	99⅝
Cuba Ex. 5 S. 1949	—	—	101½
Cuba Ex 4½ S. 1949	94	94	94
C. Railroad 5 S 1952	81¾	80	80
H. Electric 5 S 1952	83¼	83½	83½

BONOS INTERNACIONALES

	Alto	Bajo	Cierre
Burdeos 5 S. 1934	103¾	103¾	103¾
Lyon 6 s 1934.	103¾	103¾	103¾
Marsella 6 S. 1934	103¾	103⅝	103¾
Alemania 7 S. 1949	107⅞	107¾	107¾
Francia 7 S. 1949	118	117¾	118
Argentina 6 S. 1957	99¼	99¼	99¼
R. Chile 7 S. 1942	103	102	102½
Eslovaquia 8 S 1951	110½	110	110
Italia 7 s 1951	100⅜	100	100⅜
Brasil 6½ S. 1927-1957	87	85½	87

Colegio de Corredores

Cotización Oficial del día 21 de Marzo

	Tipos
Estados Unidos cable	7/64 P.
Estados Unidos vista	5/64 P.
Londres cable	4.87
Londres vista	4.86 ½
Londres días vista	—
París cable	3.92
París vista	3.91 ½
Bruselas vista	13.93
España cable	12.59
España vista	12.58
Italia vista	5.24
Zurich vista	19.37
Hong Kong vista	37.75
Amsterdam vista	40.12
Copenhague vista	—
Christianía vista	—
Estocolmo vista	—
Montreal vista	—
Berlín vista	—

Bolsa de New York

FERROCARRILES

Atch Top Sta Fe	287½
Atl. Coast Line	174¾
Baltimore Ohio	120⅛
Canadian Pacific	206
Chesapeake Ohio	233½
Chi Gt West com	13⅞
Chi Gt West prf	39
Chic N. W.	87
Chi Mil San Paul com	24¼
Chi Mil San Paul prf	41⅝
Chic Rock I. P.	—
Delaware Hudson	177
Erie	58½
Great Northern	99¾
Kansas City Southern	82
Lehigh Valley	75½
Louisville Nash	134⅛
Mo. Kan Tex com	61⅝
Mo. Pac com	—
Mo. Pac prf	140
N. Y. Central	187½
N. Y. New Haven H	126½
Northern Pacific	95
Pennsylvania	84⅝
Reading	—
St. Louis S. Francisco	113¾
Seaboard Air Line com	11
Southern Pacific	124⅞
Southern Railway	130½
Union Pacific	234½
Wabash comunes	56½
Western Maryland com	30⅞
Alleghany Corporation	1½

EQUIPOS

American Car Foundry	69
American Locomotive	85
Baldwin Locomotive	34⅛
Gen. Rail Sig	99¾
Pullman Company	82½
Westinghouse Air Brake	48⅞

MOTORES

Chrysler	40½
Continental Motors	7
General Motor New	48½
Grahan Paige	9⅝
Hudson Motor com	58⅛
Huppmobile	21½
Mack Tucks	85⅝
Nash	4½
Packard Motors	22⅝
Reo Motors	14⅞
Studebaker Corp	43⅝
White	37
Willys Overland	9½
Yellow Truck	23¾

MARINA

American International	47¾
Atlantic Gulf West I	70⅝
United Fruit	92⅞

ACCESORIOS

Am. Bosch Mag	51⅞
Briggs Mfg'Co	17¾
Eaton Axle S	36¼
Electric Auto Light	108⅜
Murray Body	21⅝
Spicer Mfg Co	33⅝
Stewart Warner	41¼
Timken Roller	83⅝

GOMAS

Fisk Tire	3⅝
Goodrich	52
Goodyear	93¾
Kelly Springfield Tire	5
U. S. Rubber	28½

ACEROS

Am. Steel Fou	51¼
Bethlehem Steel	103⅝
Central Alloy	31
Colo F. I.	60⅛
Crucible Steel	90¾
Otis Steel	35
Republic Iron Steel	75
U. S. Steel	190¾
Vanadiun	104
Youngsttown	147

PETROLEOS

Atlantic Ref	48½
Barnsdall A.	28¼
General Asphalt	66
Houston Oil	92½
Independent Oil Gas	27¼
Marland Oil	26¼
Mid Cont Pet	31
Pan American B	54⅝
Phillips Petroleum	38
Pure Oil	23⅜
Royal Ducht	51⅞
Shell Union Oil	23⅛
Sinclair Oil Corp	27½
Skelly Oil	35⅝
S. O. Calif	64¼
Standard Oil of N. Y.	34¾
Standard Oil of N. J.	69
Superior Oil	8
Texas com	57⅛
Texas Pac Land	30½
Transcontinental Oil	9¾
Union Oil Cal	45¾
Warner Quinlan	18¾

DIVERSIONES

Famous Paramount	73¼
Fox Film	30
Loew's Inc	76½
Pathé Exchange	—
Warner Bros Pic	76½

TIENDAS Y ALMACENES

American Woolen	13
Ass'd Dry Goods	41⅝
Montgomery Ward	41¼
Sears Roebuck	88
Woolworth	64⅛

SERVICIOS PUBLICOS

American For Pow	89¼
American Tel and Tel	247⅝
Am. Water Works	109½
American Gas Electric	146
rook Man Tran	77
Columbian Carbon	191½
Columbia Gas	94
Consolidated Gas	121⅝
De Forest Radio	—
Elec. Light Pow	80
Elect. Bond Share	103⅛
Electric Investors	—
Ford Motor Ltd	—
Hazceltine	25
Internt'l Tel Tel	64½
Interboro R. T.	38
Marconi International	—
Man El Supply	35½
National Power Light	46
North American	121½
Pub. Ser N. J.	103
Standard Gas Elec.	115⅞
United Corporation	40⅝
Utilities Power and Ligght	36¾
United Light	—

MISCELANEA

International Combustion	10¾
Int. Harvester	95⅝
Johns Manville	138
Lambert	103⅞
Radio	51¾
Remington	38¼
Columbia Graphopone	28¾
Simmons Company	47¼
United Aircraft	74¾
Western Union	204
Westinghouse	188¼
Warren Bros	189

AZUCAR Y FERROCARRILES CUBANOS

American Beet Sugar	9
American Sugar Ref	68⅞
Central Aguirre Assctes	—
Cuban Cane Sugar com	—
Cuban Cane Sugar prf	—
Cuban American Sugar	7⅛
Cuba Company	13V
Gt. West Sug	32
Consolidated R. R. of Cuba	58¼
Punta Alegre	—
Puerto Rico Sugar	28

Frutos Cubanos

El Comisionado Especial en Nueva York en su cablegrama del día 20 del actual informa lo siguiente a la Secretaría de Agricultura, Comercio y Trabajo, Sección de Fomento y Expansión Comercial:

«Buena demanda fancies habas pepinos berenjenas; precios desde cinco pesos a siete; desde siete pesos a tres y desde tres pesos a cuatro cincuenta respectivamente; papa quimbombó, firmes; demanda activa.»

Habana, Marzo 21 de 1930.

Mercado de Algodón

Al cierre de las operaciones en el mercado local de algodón americano los distintos meses de entrega se cotizaba na base de los precios que siguen:

Marzo	15.60
Mayo	15.78
Julio	15.83
Octubre	15.67
Diciembre	15.90
Enero 1931	15.90

Mercado de Azúcar

NUEVA YORK, marzo 21. AP.— Las noticias que se recibieron hoy informando sobre la probable disolución de la Agencia Unica de Venta en la reunión que se celebrará el primero de abril han servido para paralizar los negocios en espera de los acontecimientos. Las únicas ofertas consistieron en dos lotes de 10.000 sacos cada uno, para pronto embarque, ambos de Puerto Rico, a 3.58 centavos, pero más tarde los tenedores rebajaron el precio a 3.55 centavos sin resultado, pues las refinerías parecían indiferentes. También se ofrecieron azúcares en almacén a 3.58 y más tarde a 3.55 sin compradores.

Después de abrir irregularmente con precios de 2 puntos más bajos a 3 más altos, el mercado de futuros estuvo fuerte como resultado de la escasez de vendedores. Los precios avanzaron gradualmente durante la sesión y en los últimos momentos no había azúcares en venta. Septiembre recibió mucha atención, causada probablemente por las notic

COMPAGNIE GENERALE TRASATLANTIQUE
VAPORES CORREOS FRANCESES

Bajo Contrato Postal con el Gobierno Francés
TODOS LOS VAPORES DE ESTA COMPAÑIA ATRACAN A LOS MUELLES DE SAN FRANCISCO O MACHINA PARA EFECTUAR EL EMBARQUE Y DESEMBARQUE DE PASAJEROS, EQUIPAJES Y MERCANCIAS

PROXIMAS SALIDAS

Para VERACRUZ:

Vapor correo francés "MEXIQUE", saldrá el 5 de Marzo.
" " " "ESPAGNE", saldrá el 3 de Abril.
" " " "MEXIQUE", saldrá el 3 de Mayo.
" " " "ESPAGNE", saldrá el 3 de Junio.

Para CORUÑA, SANTANDER, PLYMOUTH y EL HAVRE.

Vapor correo francés "MEXIQUE", saldrá el 18 de Marzo a las 12 del día.
NOTA: El equipaje de bodega y camarote se recibirá en el muelle de San Francisco o Machina (en donde estará atracado el vapor) solamente el día 17 de Marzo de 8 a 10 de la mañana y de 1 a 4 de la tarde. El equipaje de mano y bultos pequeños los podrán llevar los señores pasajeros al momento del embarque el día 18 de Marzo de 8 a 10 de la mañana.
Vapor correo francés "MEXIQUE" saldrá el 18 de Marzo.

Para CORUÑA. GIJON. SANTANDER, PLYMOUTH y EL HAVRE.

Vapor correo francés "ESPAGNE", saldrá el 15 de Abril.
" " " "MEXIQUE", saldrá el 16 de Mayo.
" " " "ESPAGNE", saldrá el 15 de Junio.
" " " "MEXIQUE", saldrá el 9 de Julio.
" " " "ESPAGNE" saldrá el 8 de Agosto.

SESIONES DE CINEMATOGRAFO DIARIAS EN LOS VAPORES DE ESTA COMPAÑIA, SEGUN CONTRATO CON LA CASA PATHE.
IMPORTANTE
Buena comida a la española. — Camareros y cocineros españoles.

LINEA DE CANARIAS

Vapor correo francés "DE LA SALLE" saldrá el 14 de Abril para Santa Cruz de la Palma, Santa Cruz de Tenerife, Las Palmas de Gran Canaria y el Havre.

Admite pasajeros de cámara y tercera clase para todos los puertos de su itinerario.

Línea de NEW YORK AL HAVRE, PLYMOUTH Y BURDEOS

En esta Agencia se expiden pasajes para esta línea por los lujosos y rápidos trasatlánticos franceses "ILE DE FRANCE", "PARIS", "FRANCE" "ROCHAMBEAU", "DE GRASSE", etc.

Para más informes dirigirse a:

ERNEST GAYE
HABANA.
O'Reilly, Núm. 9. Apartado 1090. Teléfono: A-1476

VAPORES CORREOS de la Compañía Trasatlántica Española

SERVICIOS REGULARES DE PASAJE, CARGA Y CORRESPONDENCIA
LINEA RAPIDA PARA NEW YORK Y NORTE DE ESPAÑA
PROXIMAS SALIDAS

PARA VERACRUZ (48 horas de viaje)		Línea para NUEVA YORK, VIGO, CORUÑA, GIJON, SANTANDER y BILBAO	
CRISTOBAL COLON,	5 Enero	CRISTOBAL COLON,	12 Enero
ALFONSO XIII,	3 Febrero	ALFONSO XIII,	10 Febrero
CRISTOBAL COLON	1 Marzo	CRISTOBAL COLON,	8 Marzo
ALFONSO XIII	27 Marzo	ALFONSO XIII,	3 Abril
CRISTOBAL COLON,	22 Mayo	CRISTOBAL COLON,	29 Abril
ALFONSO XIII,	18 Mayo	ALFONSO XIII,	25 Mayo
CRISTOBAL COLON,	13 Junio	CRISTOBAL COLON,	20 Junio
ALFONSO XIII,	9 Julio	ALFONSO XIII,	16 Julio

LINEA PARA NUEVA YORK, CADIZ Y BARCELONA
PROXIMAS SALIDAS

J. S. ELCANO,	6 Enero	BUENOS AIRES	19 Abril
M. ARNUS,	2 Febrero	J. S. ELCANO	17 Mayo
M. CALVO,	18 Febrero	M. CALVO,	1 Junio
M. COMILLAS	28 Febrero	M. ARNUS	12 Junio
MAGALLANES,	26 Marzo	A. LOPEZ	23 Julio
A. LOPEZ,	11 Abril	M. COMILLAS,	8 Julio

Magníficas cámaras. Amplios comedores para pasajeros de tercera clase
Estos vapores atracan a los muelles de la Port of Havana Docks Co.
Para más informes, dirigirse a:

AGENTE GENERAL
MANUEL OTADUY
Lonja del Comercio, bajos. Apartado 707. Teléfonos: A-6588 y A-7900
HABANA

EMPRESA NAVIERA DE CUBA S. A.

SAN PEDRO NUM. 6.—HABANA.
APARTADO NUMERO 1641.
Dirección Telegráfica:
EMPRENAVE
Claves en uso:
A. B. C. 4a. y 5a. Edición.
Western Union.
Walkins and Apendix.

TELEFONOS:
A3-5315 Información General. A-3966 Almacén.
A-4730 Departamento de Tráfico. M-3896 Primer Espigón de Paula.
A-6236 Pasajes y Fletes. A-5634 Tercer Espigón de Paula.

VAPORES EN SERVICIO
Presidente Machado, Santiago de Cuba, Gibara, Habana, Baracoa, Las Villas, Guantánamo, Julián Alonso, Antolín del Collado, La Fe, Caibarién, Rápido, Cienfuegos, Manzanillo, Joaquín Godoy, Eusebio Coterillo.

PUERTOS DE ESCALA
COSTA NORTE
Caibarién, Nuevitas, Puerto Tarafa, Manatí (Victoria de las Tunas), Puerto Padre, Chaparra, (Holguín, Velasco y Bocas), Vita, Banes, Mayarí, Antilla, Preston, Sagua de Tánamo, (Cayo Mambí), Baracoa, Guantánamo y Santiago de Cuba.

COSTA SUR
Cienfuegos, Casilda, Tunas de Zaza, Santa Cruz del Sur, Manopla, Guayabal, Manzanillo, Campechuela, Media Luna, Niquero, Ensenada de Mora y Santiago de Cuba.

COSTA NORTE DE VUELTA ABAJO
Bahía Honda, Río Blanco, Berracos, Puerto Esperanza, Santa Lucía (Minas de Matahambre), Río del Medio, Arroyos de Mantua y La Fe.

PUERTO RICO
San Juan, Ponce, Mayagüez y Aguadilla.

REPUBLICA DOMINICANA
Santo Domingo, San Pedro de Macorís y Puerto Plata

HAITI
Aux-Cayes y Port au Prince.

JAMAICA
Kingston.

NECESITAMOS 10.000 PERSONAS

que quieran aprovecharse de esta oportunidad para aprender inglés en poco tiempo, con un nuevo, fácil y práctico método. El precio es barato y el éxito bueno. No pierda un momento más y mándenos su nombre y dirección y recibirá pronto interesantes informes gratis.

Es un método distinto.

EL INSTITUTO UNIVERSAL (D-56)
128 East 86th. Street.
New York City, N. Y.

SANATORIO "DOCTOR PEREZ VENTO"

Enfermedades nerviosas y mentales. Para señoras exclusivamente.
CALLE BARRETO NUM. 62, GUANABACOA.

Miscelánea

DEPARTAMENTO DE COLCHONETAS, COLCHONES, COJINES

Nuestro Departamento de colchones, colchonetas, alfombras, mosquiteros, cojines, etc., etc., presenta el surtido más completo de estos artículos.

Colchones y colchonetas, en todos los tamaños y calidades, desde $1.80, cojines de seda desde $4.00, cestos de mimbre desde $4.00.

Mosquiteros para cama de una persona desde $2.00.

Mosquiteros con su aparato, a $6.50.

Colchones y colchonetas para niños en todas las calidades y precios. Mosquiteros desde $1.50.

También hemos recibido cojines de piel, en formas y colores variados, muy de moda para adorno y para automóviles, gabinetes y oficinas.

Edredones de seda en colores enteros y floreados.

Todos estos artículos pueden verse en el mismo departamento de colchones, colchonetas, etc.

EL ENCANTO
E-958 indi- Mayo

DINERO
DEL 1 AL 5%
CON GARANTIA DE JOYAS.
LA PERLA"
ANIMAS 84, casi esq. a GALIANO
12333 18—18 Abril.

Directorio Profesional

ABOGADOS Y NOTARIOS

DR. FELIPE RIVERO Y ALONSO
Abogado y Notario
Abogado Consultor y Notario de la Asociación de Detallistas de la Habana. Notario de los Centros Asturiano "Balear" y "Cafés"
ESTUDIO DE ABOGADO DE LOS DOCTORES
Felipe Rivero y Alonso; Manuel F. de Cinca; Ricardo Elizalde e Hidalgo Gato; Angel Radillo y Gancedo; Eduardo Bolívar Herrero.
Procurador: Urbano E. Gómez Cádiz. Chacón 25, bajos Edificio de la Asociación de Detallistas de la Habana. Teléfonos M-1472 y A-8142. Cable: Rizenca.
E2015 Indf. 1 Sept.

DR. MANUEL ARANDA MUÑOZ
Abogado
Asuntos hipotecarios, herencias, toda clase de asuntos civiles. Mercaderes número 9. Departamento 3. Teléfono M-6173.
E2054 Indf. 1 Sept.

ALFREDO BOTET
Abogado
ADMINISTRACIONES DE BIENES AFIANZADAS
Asuntos civiles. Contencioso-Administrativos, Hipotecarios, etc.
Bufete: Monte número 18 entre Aguila y Angeles. Telfs. A-8352 y M-6809.
2 1|2 a 5 1|2 p. m.
E—640—30 d. Vnc. abril 12

DOCTORES EN MEDICINA Y CIRUGIA

DR. FELIX PAGES
JEFE DE LA SALA DE CIRUGIA DE LA QUINTA DE DEPENDIENTES
Cirugía en General
ESPECIALMENTE CIRUGIA ABDOMINAL; ESTOMAGO; INTESTINOS; HIGADO Y APARATO GENITAL DE SEÑORAS
Consultas: Lunes, miércoles y viernes. de 3 a 5. Domicilio: D núm. 200, entre 21 y 23. Vedado. Telf F-4483.
E2039 Indf. 1 Sept

Dr. Manuel González Alvarez
CIRUJANO DE LA ASOCIACION DE DEPENDIENTES
Cirugía en General
Consultas todos los días de 4 a 6 de la tarde. Campanario 59, entre Neptuno y Concordia. Teléfono A-[illegible]2. Residencia particular: Calle K, núm. 15, entre 17 y 19, Vedado. Telf. F-2441.
E2059 Indf. 1 Sept

DR. MARIO LUIS GARCIA
Médico de la A. de Dependientes
ESPECIALISTA EN ENFERMEDADES DEL PECHO
Tuberculosis, Asma, Bronquitis, Estómago, Hígado e Intestino.
San Lázaro 390 casi esquina a Espada. Teléfono U-6428. Consultas de 1 a 3.
480 Indf. 28 Feb.

MEDICOS

DIATERMIA: SE CEDE POR SU costo, un aparato alemán, acabado de recibir, por no establecerse el gabinete. Felipe Sánchez. Apartado 570. Habana.
9400 1—5Mar.

DOCTOR ADOLFO REYES
Estómago e intestinos e clusivamente. Consultas de 3 a 11 a. m. en su casa. Lamparilla 74, altos. Telf M-9120. Trotamientos especiales a horas convencionales.
2450 16 febrero 16

DR. J. LYON
De la Facultad de París. Especialidad en la curación radical de las hemorroides sin operación. Consultas de 1 a 3 p.m. diarias. Consulado 19 (altos), entre Prado y Genios.
E2052 Indf. 1 Sep

Profesionales

DR. JOSE VARELA ZEQUEIRA
Profesor de Anatomía de la Universidad. Cirujano Jefe de la Asociación Cubana de Beneficencia. Cirugía en general. Especialidad: Cirugía de la mujer. Consultas: de 4 a 5. Gervasio 126, entre San Rafael y San José. Teléfono U-5410.
E2048 Indf. 1 Sept

DR. RICARDO ALBALADEJO
Especialista en vías urinarias. Tratamiento especial para la blenorragia; impotencia y reumatismo. Electridad médica y Rayos X. Prado 62, esquina a Colón. Consultas de 8 a 12 a.m. y de 1 a 5 p.m. Teléfono A-3344.
E2601 Indf. 20 Nov.

DR. R. REPILADO
Especialista en Vías Urinarias y Enfermedades Venéreas; Cistocopia y Cateterismo de los uréteres; Cirugía de Vías Urinarias. Consultas: de 10 a 12 y de 3 a 5 p.m. Empedrado 49. Teléfonos M-9592. F-6406.
E2235 Indf. 21 Sept.

DR. GUILLERMO LOPEZ ROVIROSA
Enfermedades de las Glándulas Internas; Nutrición, Nerviosas y Mentales. Debilidad sexual; pérdidas; impotencias. Niños anormales, atrasados, raquíticos. Bocios. Afecciones de la piel y de la sangre. Rayos Ultravioletas (Luz; Alpina); caídas del cabello calvicie; raquitismo; anemias, etc. Diatermia; extirpación de verrugas, etc. Calle 23 esquina a 22. Vedado, de 5 a 7 p.m. Domingos, de 4 a 6. Consultas por correspondencia, $5.00 Giro postal. Telf. F-6433.
E2033 Indf. 1 Sept.

DR J. M. VERDUGO
DE LA FACULTAD Y HOSPITALES AMERICANOS Y PARIS
Estómago e intestinos
Tratamiento eficaz de la úlcera estomacal y duodenal, y de la colitis en cualquiera de sus períodos. Hígado y afecciones de la nutrición. Consultas: de 1 a 3. Horas especiales, previo aviso. Prado 60 (bajos). Telf. A-4425.
E2035 Indf. 1 Sept.

DR. ABELARDO LABRADOR
Consultas gratis para pobres, de 8 a 12 de la mañana. Fagas, de 3 a 6 p.m. Angeles 8, entre Reina y Estrella. Teléfonos A-0301 y U-2256. Especialidad en enfermedades de señoras; flujos crónicos; metritis; etc. Partos; venéreo y sífilis; riñones; diabetes; reumatismo crónico; emblanquecimiento. Tratamientos especiales por inyecciones Neosalvarsán, etc. Se hacen radiografías a precios módicos. Blenorragias; enfermedades del corazón.
E7019 Indf. 1 Sept.

Corporación Clínica

LUZ 24. TELEFONO A-8515, ENTRE COMPOSTELA Y HABANA. AGRUPACION DE MEDICOS, CIRUJANOS Y ESPECIALISTAS. SE TRATAN TODAS LAS ENFERMEDADES.

Piel y Sífilis. Tatuajes, verrugas, manchas, etc., son quitadas. Venéreo, flujo, gota, blenorragia, debilidad sexual, impotencia. Rayos X. Violeta electricidad, masajes medicinales y Radium. Garganta, nariz y oídos (ojos). Niños y señoras. Y demás enfermedades. Parteros y comadronas. Inyecciones y análisis en general. Cauterizaciones al Trigémino. (Almorranas curadas radicalmente sin operación). Consultas: $2.00. Los tratamientos, precios económicos. Atenciones. De 4 de la tarde a 8 de la noche.

"Policlínica Habana"
Suárez 32. Telf. M-6233.

DR. GUILLERMO LEON
Director Facultativo
Medicina y Cirugía general. Especialidad en enfermedades venéreas. Consultas de 1 a 5 de la tarde y de 8 a 9 de la noche. Consultas especiales: 2 pesos Reconocimientos: $2.00. Enfermedades de señoras y niños. Garganta, nariz y oídos (OJOS). Enfermedades nerviosas; estómago; corazón y pulmones; vías urinarias; enfermedades de la piel; blenorragia y sífilis; inyecciones intravenosas para el asma; reumatismo; tuberculosis; obesidad; partos; emorroides: diabetes y enfermedades mentales, etc. Análisis en general. Rayos X; masajes y corrientes eléctricas. Los tratamientos y sus pagos, a plazos. Telf. M-6233
E2036 Indf. 1 Sept.

DR. J. A. HERNANDEZ IBAÑEZ
CIRUJANO UROLOGO DE LA ASOCIACION DE DEPENDIENTES
ENFERMEDADES VENEREAS; VIAS URINARIAS; ENDOSCOPIA Y CIRUGIA DE LAS VIAS URINARIAS
Consultas: Neptuno número 78, esquina a Manrique. De 11 a.m. a 1 p.m. y de 4 a 6 p.m. Telf. A-5469. Habana.
E2067 Indf. 1 Sept.

DR. JOSE J. CHALONS
Médico Cirujano
DIRECTOR DE LA CASA DE SALUD "LA PURISIMA CONCEPCION"
JEFE DE CLINICA DEL HOSPITAL "LAS ANIMAS"
Enfermedades infecciosas; sifilíticas y venéreas. Rayo 2, altos, esquina a San Rafael. Consultas de 3 a5. Telf M-2655.
E2042 Indf. 1 Sept.

DR. PABLO RONQUILLO
Vías urinarias. Piel y Sífilis. Gonorrea; Reumatismo blenorrágico; impotencia; Neurastenia Genital; Riñón, Vejiga; Próstata; Electricidad Médica. Reconocimientos pagos. Consultas diarias de 1 a 3 y 7 a 8 p.m. San Rafael número 102. Telf. U-1680.
E2026 Indf. 1 Sept.

Dr. Francisco Javier de Velasco
Afecciones del corazón Pulmones; estómago e intestinos. Consultas: los días laborables de 12 a 2. Horas especiales, previo aviso. Salud 34. Telf. A-5418. E2040 Indf. 1 Sept.

DR. IGNACIO CALVO
PROCTOLOGO
Cirugía especial del recto. Tratamiento médico de las hemorroides. Rectoscopia; sigmodoscopia. E (Baños), número 46. Telf. F-4146. De 2 a 5.

DR. JULIO SANGUILY
Especialista en enfermedades de señoras y cirugía en general.
Consultas diarias: de 3 a 6
Gratis para los pobres.
SAN LAZARO 173
Teléfonos A-9106 F-3248.
E2022 Indf. 1 Sept

Profesionales

GRATIS
Consulta, reconocimiento, Rayos X, inyecciones; 5 análisis: sangre, orina, esputos, exudados, heces fecales; cura uterina, etc., raspado. Turno para entrar: $0.50, $1, $2. Pobres, gratis el primer día. A domicilio, visitas en la Habana: $1.00; en sus barrios vecinos, $2.00; partos, $5.00 y $10; cura uterina $3.00. Para llevar: Planchas $2.00: análisis $1.00 y $2.00.
POLICLINICA INTERNACIONAL
Director, Dr. David Cabarrocas y Ayala. Lealtad núm. 143, entre Salud y Dragones Teléfono A-0344.

DR. J. B. RUIZ
Catedrático de la Universidad de los Hospitales de Filadelfia, New York y Calixto García. Especialista en vías urinarias y enfermedades venéreas Exámenes Uretroscópicos y Cistoscópicos. San Lázaro 221-C, de 1 a 3 Telf. U-6451 Para pobres de 10 a 12
E2128 Indf. 1 Sept

DR. HERNANDO SEGUI
Garganta, Nariz y Oídos.
Prado 38. De 12 a 3.
E2069 Indf. 1 Sept.

DR. A. G. CASARIEGO
Catedrático de la Facultad de Medicina de los Hospitales de París, New York, Calixto García y Clínicas Covadonga. Especialista en enfermedades de los aparatos urinarios y genital (hombres y mujeres). Consultas: de 2 a 6. Neptuno 125 (bajos).
E2020 Indf. 1 Sept.

Dr. Alfonso E. Milla Solsona
CURA RAPIDA DEL FLUJO
Especialista en enfermedades de señoras Servicio de enfermeras. Electricidad Médica. Tratamientos especiales; enfermedades Utero (matriz). Ovarios y Trompas. Consultas diarias de tres a cinco. Pobres: Miércoles y viernes. San Rafael 102. Teléfono U-1680.

DR. RODRIGUEZ CUELLAR
Especialista: Pulmones, corazón, Sistema Nervioso. Tratamientos por suerovacunas. Inyecciones Calcio y Oro intravenoso. Fisioterapia. Planes para Circulación, Sangre, Riñones, Estómago. Sexuales, 700 enfermos tratados con éxito por Reflectoterapia del Trigémino (técnica propia por sueroful. guración, sin quemar. Parálisis, Reumatismo, Impotencia. Enfermedades Crónicas). Consulta: $5.00. Reconocimiento $10.00 (incluyendo examen Rayos X-Flouroscopia). Virtudes 130. 2 a 4 p.m. Teléfono U-8033.
E2025 Indf. 1 Sept.

DR. MANUEL TEJERIZO
De las Facultades de la Habana y Madrid. Garganta, nariz y oídos. Consultas: de 2 a 5. Telf. U-3520. San Lázaro 370 (altos) entre Aramburu y Hospital.
E2058 Indf. 1 Sept

DRA. AMADOR
Especialista en Vías Digestivas
Dispepsias: Ulceras gástricas; Colitis en todas sus formas; enteritis y demás enfermedades causadas por la mala digestión. Consultas: de 1 a 3, en Reina 90. Pobres: los lunes, miércoles y viernes.
E2839 30d. 31 Dic.

DR. RAMON ASCANIO SUAREZ
Sub-Director y Cirujano del Hospital Calixto García. Cirugía y enfermedades de señoras. Consultas de 3 a 6. Perseverancia núm 34. Telf. A-1975 y FO-1729. E2045 Indf. 1 Sept.

Dr. Alberto S. de Bustamante
Profesor de Obstetricia por oposición. Especialidad: Partos y enfermedades de señoras. consultas: los lunes y viernes de 1 a 3. Clínica Bustamante y Núñez. Teléfono F-3057. Domicilio: 15 entre J y K. Vedado. Telf F-1862.

CLINICA BUSTAMANTE
J y 13, Vedado. Cirugía general y especial: Partos; Rayos X y Laboratorio. Teléfono F-1184.
E2031 Indf. 1 Sept

DR. MANUEL GALIGARCIA
ENFERMEDADES NERVIOSAS Y MENTALES
Especialista de la Asociación Canaria Médico de Visita de los Servicios de Nerviosos y P. Enajenados del Hospital Calixto García. Ayudante de la Facultad de Medicina. Consultas de 3 a 5 diarias. J, 211 (bajos) entre 21 y 23, Vedado. Primer reconocimiento, $10.00: siguiente, $5.00. Telf. F-2775. Sanatorio para tratamientos en Arroyo Naranjo

DR. PEDRO MONTALVO
MEDICINA GENERAL, especialmente enfermedades del estómago, intestinos y del pecho. Oficina en Belascoaín núm. 79, de 2a 4. U-5050. Avisos en el F-1972.
E2980 Indf. 6 Dic

DR. JOSE A. TABOADELA
Medicina general. Especialmente vías digestivas y nutrición; Dispepsias; Ulceras gástricas; Colitis; Apendicitis. Enteritis. Planes de alimentación modernos y científicos. Obesidad; Diabetes; Enflaquecimiento; Anemia; Albuminaria; Reumatismo. Tratamientos de probada eficacia para las efecciones nerviosas: Neurastenia: Histerismo, etc., y los trastornos funcionales de las glándulas de secreción interna: tiroides, ovario, etc. Lunes, miércoles y viernes, de 2 a 4. Reina 120. Gratis: miércoles, de 1 a 2.
E1285 29 Junio

EUSEBIO HERNANDEZ
Profesor de la Universidad. Partos y enfermedades de señoras. Diario de 1 a 5 p.m. Jovellar 30, entre Espada y Hospital. Teléfono U-3923.
10078 5—4 Abril

Dr. Mario Dehogues
MEDICINA GENERAL
ENFERMEDADES DEL CORAZON VIAS BILIARES
Pobres: consultas gratis. Tratamiento según convenio.
Tratamiento eficaz de la Angina de Pecho: Hipertensión Aterial Disnea (falta de aire): Agitación; Palpitaciones etc. Consultas diarias: de 4 a 6 p.m. Consultas especiales: de 10 a 11 p. m., previo aviso.
Gabinete: San Lázaro 316 Telf. U-2569. Habana.
Domicilio: Calle Sa. Nº 55 Telf. L-2534 Víbora.

DOCTOR FLORES
EZCEMAS, ALMORRANAS
Ezcemas, por antiguas que sean, se garantiza su curación por un procedimiento especial Tratamiento por el TRIGEMINO. Inyecciones INTRAVENOSAS para reumatismo; raquitismo: Linfangitis; Dispepsias y Blenorragia Neurastenia, por el procedimiento del Dr. Monín. Electricidad Médica para parálisis y nerviosismo, estrechez uretral y sífilis; curación garantizada. Almorranas, son curadas sin operación ni dolor, pudiendo el enfermo continuar sus trabajos diarios. Análisis orina: 2 y 3 pesos, completo. Impotencia. Curaciones por contrato. Análisis: Sangre; Esputos; Heces Fecales; Verruvas, curadas por electricidad. Consultas diarias de 10 a 12 mañana; de 1 a 5 tarde, y 7 a 9 noche. Zanja 116 entre Oquendo y Soledad. Telf. U-7836

Profesionales

DR. A. MARTH ARANGO
ESPECIALISTA EN ENFERMEDADES VENEREAS Y DE LAS VIAS URINARIAS
Consulta: de 11 a 1 y de 5 a 7
Lealtad 161, casi esquina a Reina.
Teléfono M-7703.

DR. PEDRO A. BOSCH
Medicina y Cirugía, con preferencia partos, enferemedades de niños, del pecho y sangre. Consultas: de 2 a 4. Aguiar 11. Teléfono A-6438.
E2061 Indf. 1 Sept.

DR. GOMEZ DE ROSAS
Cirujano Director de la Policlínica Nacional. Enfermedades de señoras, estómago, vías biliares y cirugía general. Consultas de 3 a 5. Cerro 551. Teléfono A-2560.
E2043 Indf. 1 Sept.

DR. HERNANDEZ CARTAYA
EXCLUSIVAMENTE ENFERMEDADES DEL PECHO
Diagnóstico precoz y tratamientos modernos de la tuberculosis. Tratamiento eficaz del asma. San Nicolás número 75, bajos. 11 a 1 y de 4 a 5.
10186 5 mar 4 abril

Dr. Rubén de Velasco y Castellanos
Enfermedades de los niños. Vías urinarias. Consultas los días laborables de 1 a 3 Horas especiales, previo aviso. Salud Nº 34. Habana. Telf. A-5418.
E2144 Indf. 6 Sept.

DR. H. FERNANDEZ AGUIRRE
MEDICO CIRUJANO
Especialista de los Hospitales de París. Enfermedades de los pulmones; tuberculosis en general. Perseverancia número 7. Teléfono M-1181 y M-1451.
E2044 Indf. 1 Sept.

DR. MANUEL LOPEZ PRADES
MEDICO CIRUJANO
De las facultades de Madrid y la Habana. Con 39 años de práctica profesional Enfermedades de la sangre; pecho; señoras y niños. Partos, tratamiento especial curativo de las afecciones genitales de la mujer. Consultas diarias de 1 a 4. Gratis: martes, viernes y sábado. San Miguel 125 (bajos). Teléfono U-5370.
E3080 Indf. 28 Dic.

DR. MANUEL VIAMONTE
Catedrático Auxiliar de Radiología y Fisioterapia de la Universidad
RADIOLOGO DE LA QUINTA "COVADONGA"
Concordia 64-A, esquina a Lealtad. Teléfono A-6693. De 9 a 10 a.m. y de 1 a 5 p.m Rayos X; Radium; Radioterapia Profunda; Luz Ultravioleta y Electricidad Médica.
E2041 Indf. 10 Sept.

DR. GONZALO AROSTEGUI
Médico de la Casa de Beneficencia y Maternidad. Especialista en las Enfermedades de los niños, Médicas y quirúrgicas. Consultas de 1z a 2. Calle 11 entre K y L. Vedado. Telf. F-4233.
E2030 Indf. 1 Sept.

ANALISIS DE ORINA
Completo, dos pesos. Prado 62, esquina a Colón. Laboratorio Clínico Químico del Dr. Ricardo Albaladejo. Telf A-3344. E2602 Indf. 20 Nov.

DR. F. H. BUSQUET
ELECTRO-RADIOLOGO
Rayos X; Ultravioletas; Radium y Tratamientos eléctricos. En su Gabinete y a domicilio. Lealtad número 71. Teléfono A-4474. De 9 a 12 a.m. y de 2 a 5 p m E2037 Indf. 1 Sept

DR. CELIO R. LENDIAN
Consultas todos los días hábiles, de 1 a 6 p.m. Medicina interna, especialmente del corazón y de los pulmones. Partos y enfermedades de niños. Calle 4 esquina a 11, número 15. Vedado Telf. F-3869. E2057 Indf. 1 Sept.

Dr. Cuervo Barrena
Especialista en enfermedades del aparato circulatorio. Enfermedades del corazón y de los riñones: arterio-esclerosis: hipertensión arterial; angina de pecho, nefritis o mal de gribht, etc. Bright, etc.
Escobar 33, de 3 a 5
entre Animas y Lagunas. Teléfono A-0482. E2890 Id. 1 Dic.

OCULISTAS

DR. JOSE ALFONSO
Especialista del Centro Asturiano Oculista, nariz, garganta y oídos. Consultas: de 1 a 4. Telf. M-2330
Monte número 386.
E2048 Indf. 1 Sept

DR. HORACIO FERRER
ESPECIALISTA DE LAS ENFERMEDADES DE LOS OJOS
Consultas de 2 a 6 de la tarde. Consultas por la mañana a horas previamente concedidas. Ave. Wilson y L Vedado. Teléfono E-4831.
E2051 Indf. 1 Sept

DOCTORES C. E. FINLAY Y F. M. FERNANDEZ
Profesores titular y auxiliar de Oftalmología de la Universidad de la Habana. Presidente Zayas (O'Reilly) 49. Teléfono A-7155. Consultas de 10 a 12 y de 2 a 5, o por convenio previo.
E2063 Indf. 1 Sept

Dr. Jorge L. Dehogues
OCULISTA
ELECCION DE LENTES
Consultas y operaciones de 11 a 12 y de 3½ a 5.
Horas especiales previa citación
AGUILA 94. TELF. A-3940
E2105 V-11 En

DR. ALIPIO C. PORTOCARRERO
Especialista en enfermedades de los Ojos
Garganta; Nariz y Oídos. Consultas de 8 a 11 a.m. Teléfono A-8627. Lealtad 69, altos. E2055 Indf. 1 Sept

COMADRONAS FACULTATIVAS

EDELMIRA MATARREDONA
Facultativa de Partos Universidades Madrid y Habana. Ultimos procedimientos. Muchos años de práctica. Especialidad en Someruelos 7, esquina a Corrales. Telf. A-8248.

GIROS DE LETRAS

J. BALCELLS Y Cía.
S. EN C.
San Ignacio Nº 33
Hacen pagos por el cable y giran letras sobre New York, Londres, París y sobre todas las capitales de España, Islas Baleares y Canarias. Agentes de la Compañía Inglesa de Seguros contra incendios "The Royal". Administración de Bienes.
E1742 Indf. 1 Ag

N. GELTS Y COMPAÑIA
106 Aguiar 108, esquina a Amargura. Hace pagos por el cable. Facilita cartas de crédito y giran pago por cable; giran letras a corta y larga vista sobre todas las capitales y ciudades importantes de los Estados Unidos, México y Europa, así como sobre todos los pueblos de España, Londres, París, Hamburgo, Madrid y Barcelona.
CAJAS RESERVADAS
Las tenemos en nuestra bóveda, construidas con todos los adelantos modernos y las alquilamos para guardar valores de los interesados. En esta oficina daremos todos los detalles que se deseen.
N. GELATS Y COMPAÑIA
BANQUEROS
E324 Indf. 1 Feb.

Profesionales

CIRUJANOS DENTISTAS

DR. SALVADOR VIETA Y MORE
Cirujano Dentista
Curaciones rápidas de todas las afecciones de la boca por procedimientos modernos, especialidad en piorrea, abcesos y curaciones de todos los dientes, muelas y raíces desahuciadas, evitando las extracciones. Haciéndose cargo además de todos los trabajos concernientes a su profesión. Consultas y operaciones: de 2 a 5. Calle 9 esquina a i (altos) Vedado. Teléfono F-4677.
E2038 Indf. 1 Sept

DR. VALDES MOLINA
CIRUJANO DENTISTA
Avenida de Italia No. 9 altos, entre Lagunas y Trocadero. Telf. A-8583. Dentaduras de 15 a 30 pesos. Trabajos se garantizan. Consultas de 8 a.m. a 5 p.m. Los domingos, hasta las 12 m.
E1885 Indf. 1 Ag

DR. J. HERNANDEZ CALZADILLA
Cirujano Dentista
Especialista en extracciones sin dolor ni peligro en niños y señoras en estado, con anestesia local o gas. Cura completa de dientes flojos y piorrea alveolar. Puentes y planchas de todas clases, modernas, sin encías. Trabajos de ortodoncia. Arreglo puentes, planchas partidas, faltas de dientes, dejándolas nuevas. Consultas diarias hasta las diez de la noche. Reina 76, bajos. Telf A-7527.
E2066 Indf. 1 Sept.

DR. GUERRERO DELANGEL
DENTISTA MEXICANO
Técnica especial para extracciones. Facilidades en el pago. Horas de consultas: de 8 a.m. a 8 p.m. A los empleados del comercio, horas especiales para la noche. Trocadero 68-B, bajos, frente al café "El Día". Telf. M-6395.
E2062 Indf. 1 Sept

Dr. Armando Roig y Palenzuela
MEDICO CIRUJANO DENTISTA
Consultas de 2 a 6.
Miércoles y sábado de 9 a 12 a. m. y 7 a 9 p. m. (Previo aviso).
Plácido 49, altos, Habana.
Teléfonos M-8002. I-6905.

Alquileres

Habana

SE ALQUILAN LOS ALTOS DE LA casa Padre Varela núm. 76, esquina a Jesús Peregrino, acera de la brisa, propios para oficinas o sociedades. La llave e informes, en la oficina de los bajos, de 8 a 11 y de 1 a 3.
12610 21—29 Marzo.

SE ALQUILA: EN RAYO Nº 82, ESquina a Maloja, dos casas modernas, 1º y 2º piso, con sala, saleta y tres cuartos; doble servicios.
12092T 17—23 Marzo.

ZAPATA 126, ENTRE DOS Y CUAtro: casa con tres habitaciones, sala, comedor, servicios sanitarios Informes: Telf. F-1020, Sr. Mariano Fernández.
11465 13—21 Marzo.

ALQUILO: CAMPANARIO 1, SEGUndo piso. Sala; saleta de comer; 3 habitaciones; baño; cocina de gas. Teléfono M-3498.
12355 19—22 Marzo.

COMODOS Y FRESCOS ALTOS. SE alquilan con sala, comedor, tres cuartos y servicios, en San Rafael 143, 149 y 163, entre Lucena y Marqués González. La llave en la bodega. Informes, Obispo 16, altos.
12194 18 mar 24

FRENTE A LOS MUELLES DE SAN José, en Cuba, Desamparados y San Isidro, se alquilan los altos del Edificio Bowman, amplio local, propio para oficinas.
12190 18 mar 24

MALECON 4, AL LADO DEL UNION Club, se alquila amplio bajo moderno, propio para club o familia larga. Tiene entrada por San Lázaro. La llave en los altos. Informes, Obispo 16.
12191 18 mar 24

GRAN PISO ALTO, MODERNO, SE alquila en Aguiar 10, entre Peña Pobre y Monserrate, frente al Parque Luz Caballero, sala, comedor, tres cuartos, baño intercalado, cuarto y servicio de criados. Puede verse de 1 a 5. Informes, Obispo 16, altos.
12193 18 mar 24

EN $45, ULTIMO PRECIO, SE ALquila el primer piso alto, derecha, de la moderna casa Inquisidor número 5: Sala; saleta; tres cuartos; baño completo; cocina, La llave en los bajos. Informes, Bernaza 6, Telf. A-6363. 1229 18—22 Mar.

SE ALQUILAN LOS PRECIOSOS BAjos de Concordia número 106-A, al lado bodega, con sala; comedor; tres cuartos; baño y cuarto de criados. Informes, en la bodega.
12232 18—21 Marzo.

SE ALQUILA MARQUES GONZALEZ 3, altos, entre San Rafael y San José. Sala, comedor, tres habitaciones y servicios. La llave en los bajos. Informes, A-2738. Joyería El Gallo.
12245 18 mar 24

SE ALQUILA ESTRELLA 208 ENTre Franco y Subirana, dos cuartos, sala, comedor, patio, servicios, $30. Informes y llave, bodega esquina Franco.
12244 18 mar 23

CONSULADO 20, ALTOS, ENTRE Prado y Refugio, se alquilan estos altos, cómodos, espaciosos y ventilados, con sala, saleta, recibidor, cuatro cuartos, servicios y dos cuartos altos en la azotea. La llave en los bajos. Informan, Telf. F-5453.
12253 18 mar 23

SE ALQUILA SAN RAFAEL 147, esquina a Gervasio, primer piso, derecha, con sala, comedor, dos habitaciones y servicios. La llave en la bodega. Informes, A-2738. Joyería El Gall

Alquileres

Habana

SAN RAFAEL 142, CASI ESQUINA a Belascoaín, se alquila un segundo piso de sala, comedor, dos cuartos y baño y cocina moderna La llave en el primero. Informan; F-5226.
8645 25—24 Mar.

ALQUILO CASAS UNA PLANTA, Guasgüe 53 y 65. Sala, comedor, dos cuartos, baño moderno, tres cuadras Belascoaín. Alquiler módico. Llaves, Guasgüe 71 esquina Franco, bodega.
11908 16 mar 21

VENIDA, ENTRE CRUZ DEL PAdre y Nueva, a una cuadra de Infanta, se alquilan casitas de sala y dos cuartos, servicios y patio, a $15. U-1710. U-1500. Tavel.
11334T 12 abril 11

HERMOSOS PISOS POR ESTRENAR, a 50 y 55 pesos. Aramburo y San José. Sala; comedor; 3 cuartos; baño; cocina gas; servicio criados, tranvías por la puerta. Informan: Teléfonos X-2187. A-7042.
12224 18—24 Marzo.

SE ALQUILA EL PRIMER PISO DE la casa Reina 48, esquina a Manrique, consta de sala; saleta; comedor; tres habitaciones; baño moderno completo; cocina de gas y carbón, y servicio de criados. La llave, el portero en la misma. Informes: Teléfono A-7540.
10260 6—26 Marzo.

OBISPO 119 Y 121

Buen punto, primera cuadra, la mejor termina su contrato en Mayo. Se alquila esta gran casa con espléndidos altos para oficinas, entrada independiente; se puede ver. En la misma dan razón. 10 de Octubre 632-A. Víbora
8159 21—23 Mar.

CONCORDIA 271, ALTOS MODERNOS. Sala, comedor, tres cuartos, baño intercalado, cocina gas, dos cuartos, azotea. Informes, M-2863, F-3199. Llave en la bodega.
11108 11 mar 21

SE ALQUILAN LOS BAJOS DE ALcantarilla 23; sala; recibidor; cuatro cuartos; comedor al fondo; baño completo; moderna. Ultimo precio: $45.
11029 11—21 Mar.

SE ALQUILAN LOS MODERNOS ALtos de Bruzón núm. 33B entre Luaces y Montoro, Ensanche de la Habana, compuesto de terraza; recibidor; sala; 3 habitaciones amplias; baño intercalado; gran comedor; cuarto y servicios de criados; cocina y calentador de gas. Precio reducido. Para más informes: 1 Telf. U-1859.
10783 10—26 Mar.

SAN LAZARO 98, ALTOS Y BAJOS. Interior, sala, dos cuartos, cocina gas, servicios. Informes, M-2863 y F-2124. Llave en los altos.
11107 11 mar 21

EN $30 SE ALQUILAN LAS COMOdas y ventiladas casas calle Agustín Alvarez números 5 y 10, entre Marqués González y Oquendo, a dos cuadras de Belascoaín y a una del Nuevo Prentón, acabadas de pintar, compuestas de sala; saleta corrida; tres habitaciones; patio y demás servicios. Vecindario de moralidad. Las llaves en el número 9. Informes: Consulado 126, altos. Sr. Francisco Torres.
11777 15—25 Marzo

Vedado

VEINTISIETE ESQUINA A CUAtro, Vedado: chalet de dos plantas, con garage, tres habitaciones bajas y cuatro altas, baño completo. Informes: Telf. F-1020, Mariano Fernández.
11466 13—21 Marzo.

PRECIOSOS ALTOS MODERNOS. A la brisa, con garage; 23 núm. 246, entre Baños y F. Terraza; sala; saleta; hall; cinco cuartos; dos baños; comedor; cuarto y baño criados. Informan: M-6901 y F-6180.
11728 19—21 Marzo

SE ALQUILAN EN $50

Los modernos altos de la calle 12 número 25, Vedado; compuestos de sala, saleta, 4 cuartos, baño moderno. Llave, bodega. Informes, Compostela 94.
11750 15 mar 22

LINEA 103, ESQUINA A 6, ESQUINA de Trafile. Se alquilan los altos, vestíbulo, recibidor, portal, sala, hall, comedor cinco cuartos, tres baños de familia; cocina; pantry; tres cuartos de servicio con dos baños, garage y entrada independiente de servicio. Teléfono A-1043.
12093T 17—25 Marzo.

EN $55, ALQUILO

Altos acabados de fabricar; muy cómodos y frescos, que constan de terraza; sala; 3 habitaciones; comedor al fondo; cuarto y servicio de criados y patio con lavaderos. Calle 14 número 169, entre 17 y 19, a media cuadra del Colegio Las Teresianas. Llaves en la misma casa. Informes: Teléfono A-4577.
12354 19—26 Marzo.

VEDADO: CALLE 20 No. 32, ENTRE 15 y 17, alquilo casa nueva: jardín; portal; sala; comedor; dos cuartos, cuarto baño; cocina gas. 35 pesos. Teléfono F-6229.
12060 17—22 Marzo.

ALQUILO CALLE 17 ENTRE L Y M, los altos del número 16. Terraza, sala, antesala, 4 habitaciones amplias, comedor, cocina gas, baño completo, cuarto y servicio de criados. Llaves, informes, número 10, bajos.
11827 15 mar 21

HERMOSOS ALTOS, MUY FRESCOS, número 185, entre 21 y 23. Cinco cuartos; hall; terraza; entrada criados. Informan en los bajos. Teléfono F-3552.
12390 19—26 Mar.

E ENTRE LINEA Y 11: SE ALQUIlan estos bajos, acera de la brisa; con todas las comodidades. Informan: en los altos.
12380 19—24 Marzo.

EN LO MAS ALTO DEL VEDADO, alquilo casa acera sombra. Portal, sala, gabinete, cinco hermosas habitaciones, baño intercalado, comedor, galería cubierta, dos cuartos criados, cocina, pantry, despensa, garage, jardín, patio central y al fondo. Alquiler, $150. A 186 entre 19 y 21. Llaves en el 188. Informes, F-3871.
11666T 14 mar 21

CASITAS INDEPENDIENTES: $13

Calle 26 entre 27 y 29, Vedado, a una cuadra del tranvía de 23. Portal; sala; cuarto; servicios; patio. Todo independiente. Informará: Otero, casa número 1 calle 26.
8308 22—24 Mar

SE ALQUILAN LOS ALTOS DE LA casa Calle 2 entre 27 y Zapata, Vedado, agua abundante. Informes: Teléfono M-8654.
11490 13 mar 21

CALLE 10, ENTRE 17 Y 19, VEDADO. Alquilo casas, jardín, portal, sala, dos y tres cuartos, baño, cocina de gas M-2863, F-2124. Llaves, bodega esquina 17.
11109 11 mar 21

VEDADO, CALLE 9 No. 7, ENTRE J y K: se alquila casa moderna jardín; portal; sala; 4 cuartos; comedor al fondo; cocina de gas; pantry; cuarto y servicio de criados, garage; cuarto de chofer. Precio: 90 pesos. La llave en K y 9 (bodega) F-1262, informes.
11034 11—27 Marzo

SE ALQUILA A FAMILIA SIN NIños, una casa con portal sombreado, césped y árboles, en lo más alto del Vedado, con garage, $150. Calle 8 número 19 esquina H. Informan. Telf. U-6194. Frank L. Gelman.
C7344 Ind.

E ENTRE 21 Y 23: SE ALQUILAN altos, con terraza; sala; comedor; cuartos; corredor; baño y cocina. Informan: U-1710 y F-6252, Tavel.
8341T 26—28 Marzo.

CALLE 13 ENTRE L Y K, VEDADO, frente al Parque, alquilo bajos modernos, sala, comedor, cuatro grandes cuartos, baño intercalado, etc. Llave, L número 106. Informan, F-2124.
11690 14 mar 21

Alquileres

Vedado

POR EMBARCAR, SE ALQUILA la amplia casa calle 23 núm. 392, esquina a 2, Vedado; a la brisa; gran jardín, portal, gabinete, seis habitaciones, hermoso comedor, dos baños intercalados, cuarto de criados, cocina, amplio garage con cuarto y servicio para el chauffeur. Informan, en la misma.
12356 19—26 Marzo

VEDADO: SE ALQUILAN LOS BAJOS de H 146, entre 15 y 17; cuatro cuartos; cuarto de criados. Informes: H 144.
12054 17—27 Marzo

ALQUILO DOS HERMOSAS CASAS chicas: de sala; dos cuartos; en la calle 19 y 10, Vedado. 22 y 20 pesos. También se alquila la esquina para bodega o puesto de frutas, allí informan.
12053 17—22 Marzo

ALQUILO CASA J. 8 ENTRE 9 Y 11, Vedado, con portal, sala, corredor, comedor, cuatro cuartos, baño completo, dos cuartos criados con baño, cocina carbón, con horno, garage, patio, traspatio. Para familias. $65.00 al mes. Industria $75 con garantías. "Bufete Morales y Solís". Manzana de Gómez 219-220. A-9250. Llave 9 entre I. y J. Dr. Agustín Morales.
12085-T 17—22 Mzo.

ALTOS NUEVOS: 5 HABITACIONES, dos baños; habitación criada; baño; garage; habitación chauffeur; salón estudios torre; muchas comodidades. J 211, entre 21 y 23. F-2775.
7428C 17—27 Marzo.

SE ALQUILA: M Y 27, VEDADO

Magnífico chalet de dos plantas, en lo más alto y fresco del Vedado, con vista al mar. Se compone de cuatro habitaciones; dos baños intercalados; sala; recibidor; comedor; dos cuartos de criados; garage; portal; y hermoso jardín. Agua abundante. Informan: A-7250. Sr. Aguilera.
12571 12—28 Marzo.

CALLE TERCERA No. 467, ENTRE 10 y 12, se alquila casa: jardín; portal; sala; dos cuartos; comedor; cocina; baño. $28. F-1123.
12612 21—5 Abril.

VEDADO: CALLE A ENTRE 27 Y 29 número 262, altos. Se alquila esta casa: 4 cuartos; garage. Calle 25 número 414, entre 4 y 6, altos: 3 cuartos. Informan: en 2 número 8, entre 9 y 11. La llave en la bodega. F-1173
12368 19—24 Marzo.

Almendares y Marianao

SE ALQUILA: CHALET EN BUEna Vista, en la Calzada de Columbia esquina a 4, a dos cuadras del Colegio de Belén. Se compone de dos plantas, con 4 habitaciones y dos baños intercalados en los altos En los bajos: recibidor, sala, comedor, pantry, cocina, cuarto de criados, garage y cuarto de chauffeur. Puede verse; llamar al Teléfono FO-1703, o Sr. Ariosa, al A-1141.
12573 21—24 Marzo.

ALTURAS DE ALMENDARES

Alquilo magnífica residencia, lujosamente decorada, con todas las comodidades deseables. Jardín; garages para dos máquinas y habitaciones para criados, completamente independientes. Avenida de la Paz número 62. Llaves en la misma. Informes: Teléfono U-7580.
12027 17—24 Marzo

SE ALQUILA ESPLENDIDA RESIdencia, rodeada de parques propios, con gran arboleda, situada cerca del Country Club, compuesta los bajos, de portales y terraza, vestíbulo, living room, dos habitaciones con closets y baño completo, repostería, despensa, cocina y comedor de criados; y los altos, de cuatro cuartos con closets y baños magníficos, saleta, repostería, y cuarto de baño para criados. Tiene escalera de servicio. Garage para tres máquinas, con cuarto para criados en los altos. Casa para portero. Agua en abundancia. Informes: Sr. Mendoza, Teléfonos A-1833 y M-3462.
12070 17—24 Marzo.

BUEN RETIRO

Avenida de Columbia casi esquina a Infanta, a la brisa, casa con jardín; portal; sala; hall; 4 habitaciones; garage; patio; servicios para criados. Precio: $55.00. Las llaves, al lado. Informes: Gerardo Mauriz. Teléfono A-2338, Prado 106, segundo piso.
7431C 17—22 Marzo.

4th AVENUE BETWEN 12th AND 13th Sts. Ampliación Almendares. Spanish Style house for rent. Three rooms, parlor, dining room, de luxe bath, garage. Furnished or Unfurnished. Call F-2662.
12105 17—23 Mzo.

ALTURAS DE ALMENDARES: EN $50 se alquilan los bajos de la casa Avenida de los Aliados número 40: sala; 5 cuartos; comedor espléndido; portal; jardín; aire y agua gratis. Más informes: Dr. Bandini. Tejadillo número 1, de 9 a 12 y de 2 a 5
12076 17—27 Marzo

LUCERO

Se alquila una casa de nueva construcción en la finca Rosario en el Lucero, al fondo del Campo Armada. Para informes: llamar al Telf. M-7338.
12558 21—25 Marzo.

REPARTO ALMENDARES, ALQUIle una casita de dos cuartos, cocina y baños, moderna, en el mejor punto. Precio, $14.00. 14 entre 3 y 5. Telf. F-2568.
12164 18 mar 21

ALQUILO CHALET, RENACIMIENto moderno, Miramar, calle Quinta Avenida y Treinta, carros por el frente, jardín y portal alrededor, garage, cuarto chofer, sala, comedor, 3 cuartos, 3 baños criados, 6 habitaciones y tres baños en los altos, con todas las comodidades. Llaves, al lado. Mercaderes 27. A-6524, U-4742.
11826 15 mar 21

MARIANAO: SE ALQUILA UNA CAsa en la calle 4 entre C y Línea. Reparto Jesús María, compuesta de portal; sala; comedor; tres cuartos; baño; cocina; cuarto y servicio de criado y garage para una máquina. Precio: $38 mensuales. La llave, al lado, casa de D'Orn. Informan: Bufete de Arellano. Teléfono A-2118.
10439 7—22 Marzo.

APROVECHE ESTA OPORTUNIDAD. En el Reparto Almendares, Calle 13 entre 10 y 12, se alquila una casa de dos plantas, pronto a terminarse la construcción. Planta alta: sala; recibidor; tres habitaciones; baño intercalado; comedor estilo árabe, pantry y cocina. Planta baja: habitaciones para criado y chauffeur, servicios sanitarios, etc. Garage: capacidad para 4 máquinas y otros desahogos de la casa; también escalera interior por el pantry. Jardines al frente y al fondo de la casa. No menos de $75.00 de alquiler. Infórmese Sr. Lombard. Telf. X-2777. Se suplica, si hay niños pequeños más de uno, que no se interesen por la casa.
12609 21—26 Marzo.

REPARTO ALMENDARES, CALLE 5 entre 8 y 10, alquilo magnífica residencia lujosamente decorada, con jardín, portal, sala, galería, cuatro cuartos y cuarto de criados, patio y traspatio con árboles frutales. Precio, 70 pesos. Llave, bodega de la esquina. Informes, Telfs. I-5090, I-4433.
12249 18 mar 23

Alquileres

Almendares y Marianao

REPARTO KHOLY, AVENIDA BElla Vista y Central, media cuadra tranvías, alquila casa nueva: cuatro cuartos, jardín, garage, patio, cuartos criados. Teléfonos A-5072 A-1689.
7458C 21—25 Marzo.

Cerro y Palatino

CERRO: SE ALQUILA LA ESQUINA de Magnolia y Buenos Aires, para bodega y vivienda. Alquiler: $30. Informan: San Antonio número 18. J. Miranda. Teléfono I-3326.
11401 13—21 Marzo

CERRO: ALQUILO CASA: SALVAdor 19½, entre Chaple y Moreno: sala; saleta; 3 cuartos; baño; cocina, a una cuadra del tranvía. Informan: Calle Omoa 11, Sra. Pilar.
11421 13—21 Marzo

ALQUILASE CASITA DE STA. ANA y Cueto, sala, tres cuartos, cocina, servicio y patio, $20. Llave, bodega. Informes, Banco Gallego, A-6758.
12492 20 mar 28

ALQUILANSE BAJOS Y ALTOS, CErro 679 C, portal, sala, saleta, tres cuartos, baño intercalado, comedor corrido, cocina, cuarto y servicio de criados cada una. Llave en el 670. Informan, Banco Gallego, A-6758.
12494 20 mar 28

ALTOS DE ESQUINA, SE ALQUIlan, 22 pesos, Cerro, Paniagua y Empresa, dos cuadras Palatino. Llave, bajos, bodega. Informan, FO-1339.
12306 18 mar 23

SE ALQUILAN CASITAS INDEPENdientes con sala, cuarto, cocina, patio y servicios, $13.00; Magnolia, Pasaje Cogul. Informan al lado, Magnolia letra A, entre Buenos Aires y San Antonio.
10740 9—23 Marzo.

CERRO: ALQUILO MONASTERIO número 12, entre Carmen y Santa Ana, compuesta de sala; saleta; dos habitaciones; patio y servicio; es moderna y se alquila barata. La llave en la bódega. Telf. I-7307.
11298 12—22 Marzo

ALQUILO, CERRO 857-A, CASA CON sala, comedor, cuatro habitaciones, servicio sanitario y cocina. Otra, en Manila 11, bajos, compuesta de zaguán, sala, cuatro habitaciones y salón al fondo, propio para una máquina. Informan, Cerro 614. I-5769.
7413C 14 mar 22

TRINIDAD 34, UNA CUADRA CALzada Cerro, próxima Tejas. Casa grande, recién pintada. Sala; saleta, tres cuartos; baño completo; hermoso patio, $28. I-6980.
11790 15—21 Marzo.

CERRO ALQUILO CASITA NUEVA: cielo raso; sala; cuarto; cocinaá servicios; patio independiente. Santa Teresa 14½, Pasaje, entre Peñón y Carmen. Informes: A-2948.
12572 21—26 Marzo.

Jesús del Monte y Víbora

SANTA AMALIA: $25: LINDO chalet: Jardín, portal, sala, 4 habitaciones, amplia cocina y lindo baño y patio. $12, casita interior, dos habitaciones, cocina y baño completo, Santa Isabel Nº 16, entre Arnao y Rivera. Dueño: Consulado 146, Hotel Pan America.
12383 19—27 Marzo.

VIBORA: $40, REBAJADA: JARdín, portal, sala, tres habitaciones, comedor al fondo, lindo baño, cerca Colegios Lourdes y Estrella, Libertad número 55, entre San Antonio y Pasaje Enrique.
12384 19—27 Marzo.

VIBORA, ALTOS MUY FRESCOS, ESquina Estrada Palma 77, sala, comedor, tres cuartos, baño completo, cocina, agua, 35 pesos. Llave, bajos. I-1377.
11673 14 mar 22

ACABADOS DE PINTAR: SE ALQUIlan altos y bajos de Estrada Palma 58. Precio muy rebajado, para un solo inquilino. Dueña; Teléfonos: M-6961 o F-1069.
12195 18—23 Marzo.

MILAGROS Y SACO, SE ALQUILA esta esquina con jardín, portal, sala saleta, cuatro cuartos y demás servicios, incluso garage. La llave en frente. Informa, Reimunde. Teléfono A-1000.
11762 15 mar 23

SE ALQUILA UNA CASA CON SAla, saleta y dos habitaciones, en Santos Suárez y San Indalecio. Informan en Santos Suárez 28.
11747 15 mar 23

VIBORA: $34 ALQUILO CASA LAWton 58, entre Santa Catalina y San Mariano. Sala; recibidor; 4 habitaciones; comedor; dos baños; servicios. La llave en la bodega. Informes: San Francisco 55, entre San Anastasio y Lawton. Telf. X-1169.
11795 15—21 Marzo.

SE ALQUILAN FRESCOS ALTOS: San Leonardo 18, entre San Indalecio y San Benigno: 4 cuartos; cocina; baño intercalado. Informan: Teléfono I-7773.
11793 15—22 Marzo.

ALQUILO JUAN ALONSO ENTRE Rodríguez y Municipio. Portal; sala: 4 habitaciones; cocina; dos baños; lavaderos; patio interior; luz y aire por los cuatro costados; garage; algibe y tanque. F-1917.
11418 13—21 Marzo.

SE ALQUILA EN $20, una casita interior, compuesta de portal, sala, dos cuartos, baño y cocina. Está situada en el barrio de Jesús del Monte, calle de Luz número 43 A entre Reyes y San José. Las llaves al lado. Informa: su dueño, teléfonos I-6802 y A-2594.
11961 16 mar 23

SE ALQUILA

Gran casa moderna, San Benigno 82 casi esquina a Correa, cuatro grandes cuartos, departamentos altos, abundante agua, servicios modernos. Informes, A-3480. I-2383.
11928 16 mar 31

ALQUILO PARA CLINICA, CENTRO de recreo ,sociedad, etc., soberbia residencia con más de 400 metros de fabricación y 20.000 metros de terreno con frutales. Aguilera 16, Reparto Batista. Los carros pasan por frente. El panorama más hermoso desde su amplio portal. Se alquila, en módico precio. La llave: Cárdenas y Font. Monte 78. Telf. A-4487.
12352 19—24 Marzo.

35 PESOS: ALQUILO ALTOS: Lacret, dos cuadras tranvías. Recibidor; sala; tres cuartos; hall; baño; cocina; cuarto criados. Informes. Teléfono I-1194.
12362 19—26 Marzo.

ALQUILO CASA: MENDOZA 10, SAntos Suárez, portal; sala; dos habitaciones; baño intercalado; comedor; cocina; patio. Precio módico. La llave en el café. Informan: Telf. X-1757
12336 19—25 Marzo.

SE ALQUILA CASITA INTERIOR para matrimonio: Línea y Mendoza (Santos Suárez); sala; cuarto; cocina; baño y patio. Precio módico. La llave en el café. Informan: Telf. X-1757.
12337 19—25 Marzo.

CORREA 26, A CUADRA Y MEDIA de la Calzada, alquilo en $80, sala, recibidor, cuatro cuartos, comedor, pantry, baño moderno, hall, etc. Portal, jardín, garage para varias máquinas. Tiene independientes cuatro apartamentos. Dueño, Prado número 29, Telf. A-3323.
12503 20 mar 23

SE ALQUILA CASA EN LA CALLE Luz Caballero número 16 entre Avenida de Acosta y O'Farrill, compuesta de sala, dos cuartos, comedor, baño completo, portal y cocina. Informan, F-1439. Gana, $28.
7451C 20 mar 27

SE ALQUILA UNA CASA, CALLE San Francisco número 41, compuesta de sala, comedor, tres habitaciones, baño y patio. La llave en la botica. Informan, Telf. I-6568.
7450C 20 mar 24

Alquileres

Jesús del Monte y Víbora

SE ALQUILAN LOS BAJOS DE Primera y Avenida de Acosta. Sala, comedor, dos cuartos. La llave Jesús del Monte 632, bodega. Informes, M-5111.
11817T 15 mar 21

SE ALQUILAN LOS ALTOS CON azotea, de Serafines y San Indalecio (Jesús del Monte); sala, comedor, cuatro cuartos. La llave en la bodega de enfrente. Informes, M-5111.
11818T 15 mar 21

CASI REGALADAS, EN SERAFINES 83, entre Vega y Flores, alquilo a 12 y 14 pesos, casitas independientes de mampostería y pisos de mosaicos, 2 habitaciones, patio, cocina, servicios y luz. Informan, Departamento 21. Telf. A-3970.
12459 20 mar 28

SE ALQUILA LA HERMOSA CASA Luis Estévez letra E, altos, esquina Juan Delgado, Santo Suárez, con sala, recibidor, tres cuartos, baño moderno, comedor y cocina; la llave en la letra A. Informan, teléfono A-1706.
12455 20 mar 28

NO PAGUE ALQUILER: VEA LOS fresquísimos y cómodos altos de la peluquería, Cortina 42, entre Santa Catalina y Milagros, media cuadra de la línea de Santos Suárez; agua abundante y aire por todas partes.
12563 21—26 Marzo

SE ALQUILA: SAN MARIANO 18, con seis cuartos; tres baños y en el garage dos cuartos más, con sus servicios. Informes: Telf. U-3893.
11632 14—22 Marzo

VIBORA. SE ALQUILA CHALET Santa Catalina 20. Telf. I-1680.
12125 17—21 Mzo.

ARROYO NARANJO: CALLE LUZ esquina a Soto, moderna casa-quinta con grandes jardines, árboles frutales; sala; saleta; y comedor muy amplios; cinco dormitorios; abundante agua; garage; cuartos para criados; 20.000 metros de terreno. Precio: $110.00. Informan: Teléfono A-1051.
11342 12—22 Marzo

J. DEL MONTE: SE ALQUILA Casita: San Nicolás número 2, entre Marqués de la Torre y Luyanó, con dos aposentos; cocina y demás servicios. Llave en el número 2-A. Teléfono M-5231.
11585 14—21 Marzo

SE ALQUILA UN CHALET EN LA calle Luz Caballero número 32, frente al Colegio Maristas: jardín; portal; sala; hall; comedor al fondo; 9 habitaciones; 3 baños, $50. de alto y bajo. Vista Alegre número 80.
11992 17—21 Marzo.

CALLE JOSEFINA: REPARTO "EL Rubio": sala; comedor; cuatro cuartos; baño intercalado; cocina; garage; cuarto y baño de criados; patio. Informan: Vedado, Calle 4, Casa Martí. F-1215.
12057 17—26 Mar.

ALQUILO CASA: CONCEPCION 162, esquina Novena, con portal; sala; 2 habitaciones; cocina; baño completo; agua abundante; tranvía esquina; cuaguas por frente. Informan: Telf. A-0590.
12014 17—25 Marzo.

ACABADO DE DECORAR, ALQUILO hermoso piso alto en Jesús del Monte 244. Terraza; sala; saleta; seis habitaciones. Informan: I-5106.
11220 121—22 Marzo

SE ALQUILA LA HERMOSA CASA Calzada de la Víbora, junto a las paralelas de la Havana Central, compuesta de jardín; portal; sala; comedor; seis habitaciones; baño intercalado; cocina; cuarto y servicio de criados; patio y gran traspatio. Las llaves al lado. Informes: I-2434. Precio; 55 pesos.
11602 14—24 Marzo.

SE ALQUILA EL PISO ALTO DE LA casa Príncipe Asturias núm. 1, entre Estrada Palma y Luis Estévez, a una cuadra de la Calzada. Sala, hall, cuatro cuartos, comedor al fondo, cuarto de baño, cocina y cuarto y servicio de criados. La llave en la casa de al lado. Sr. Angulo. Informes, Obispo 16.
12189 18 mar 24

SE ALQUILAN DOS LUJOSOS CHAlets, con todo el confort moderno, y amplio garage, en la Víbora, Estrada Palma y Concejal Veiga. La llave en la misma. Informes, Obispo 16, altos.
12192 18 mar 24

A $40, ULTIMO PRECIO, CADA UNA se alquilan las casas Correa 62 y 54. Jardín; portal; sala; saleta; tres cuartos; baño completo con su calentador de gas; cocina y servicios para criados; patio y traspatio, con piso de cemento. Se pueden ver de 2 a 4. Informes: Bernaza 6. A-6363.
12230 18—22 Marzo.

SE ALQUILA LA CASA SAN MARIAno letra D, entre 10 de Octubre y Buena Ventura. Se puede ver de 8 a 4 p. m. Informan, Telf. U-7919.
12231 18—26 Marzo.

VIBORA, ALQUILO A UNA CUADRA de la Havana Central, Ursula 18, jardín, portal, sala, tres habitaciones, comedor y servicios. Precio, $25. Informan, I-7167 e I-1870. La llave al lado.
7445C 18 mar 26

Luyanó

SE ALQUILA LA CASA HERRERA número 100, Luyanó, con sala, comedor, cuatro cuartos, cocina, baño completo, portal y patio. La llave en la bodega de la esquina Blanquizar. Informan, Angeles 18. Teléfono A-9757.
12225 18 mar 24

VEINTIDOS PESOS SE ALQUILA lado esquina en Calzada, con portal, sala, dos cuartos, patio, cocina, buen baño, mucha agua, tranvía puerta. U-6151.
12482 20 mar 24

ALQUILO CASA NUEVA: ROSA ENríquez y Pernas, media cuadra tranvías Luyanó; portal; sala; dos habitaciones; baño completo; cocina; patios. Precio situación. Llaves, bodega.
12553 21—24 Marzo.

CASITAS A $16: CUETO Y ENNA, altas y bajas: sala; habitación; con balcón y portal; luz y agua abundante. Informan: en la misma y teléfono M-4663.
12587 21—26 Marzo.

Reparto Los Pinos

EN LOS PINOS SE ALQUILA UNA casa: sala; comedor; dos cuartos; baño moderno; Avenida Oeste y Cuervo. Informan: Mercaderes 5. Teléfono A-6020. José García.
12013 17—1 Abril.

Locales y naves

SE ALQUILA PARA ESTABLECIMiento, los bajos de Serafines y San Indalecio (Jesús del Monte) La llave en la bodega de enfrente. Informes: Alonso y Cía., Inquisidor y Sol. M-5111.
8664 25—27 Mar.

HABANA: SE ALQUILA UN LOCAL amplio en la planta baja de la casa calle Prado 105, propio para un médico o un abogado. Precio: $50.00 mensuales. La llave la tiene el portero. Informan: Bufete de Arellano. Teléfono A-2118.
12211 18—28 Marzo.

BODEGUEROS: ALQUILO BUENA esquina nueva, con armatostes modernos; es buen negocio. Informa. Daniel Guerrero, 10 entre Primera y A. Reparto La Sierra.
9430 1—31 Mar.

REINA 110 SE ALQUILA UN LOcal pequeño para establecimiento.
12243 18 mar 22

SE ALQUILA GRAN LOCAL EN EL mejor punto de la Habana, Obrapía 107, entre Monserrate y Bernaza.
11442 13—21 Marzo

ALQUILO HERMOSA Y MODERNA nave, Desagüe 77, tres cuadras Belascoaín y Carlos Tercero. Propia para industria, garage. Alquiler situación. Llaves, Desagüe 71 esquina Franco, bodega.
11907 16 mar 21

Alquileres

Locales y Naves

MUY BARATO: GRAN LOCAL MOderno: Un salón corrido de 200 metros, a media cuadra de la Calzada del Monte. La llave en Monte 161. Informan: A-2686.
12090 17—22 Marzo

$45: PARA COMERCIO: ALQUILO San Rafael 62-A, casi esquina Campanario, con puertas hierro y cristales; sin columnas; se da contrato. M-1283, Manrique 11.
12178 18—26 Marzo.

SE ALQUILA NAVE

Manuel de la Cruz 21. El alquiler no grava. El negocio es muy reducido. Informa: Antonio Viepo, Infanta y Velázquez. M-5348.
12184 18—26 Marzo.

LOCAL PROPIO PARA TALLER DE mecánica o pintura, se alquila en el garage de Empedrado 8.
11062 11—21 Marzo

SAN JOSE 95, LUCENA. LOCAL DE 300 metros, propio para almacén, fábrica de muebles y tapicería; tiene entresuelos para oficina.
11073 11—21 Marzo.

BONITO LOCAL LUZ 36

Para comercio o industria, casi esquina Compostela, frente a la Plaza Belén. Informan en el mismo. Teléfono I-3121.
12457 20 mar 28

A LOS CHAUFFEURS

Estorages a $5.00 en las naves de Avenida de Serrano números 4 y 6, Santos Suárez. I-3121.
12456 20 mar 28

SAN JOSE Y CAMPANARIO

Magníficas naves con más de cien metros cuadrados; pisos de granito; una habitación con vista a la calle; servicios sanitarios y otra en Merced 10, entre San Ignacio y Cuba. Informes: M-7704. Precio, $45 y $50.
12346 19—25 Marzo.

PANADERIAS Y DULCERIAS

Se alquila barato, un espléndido local con un magnífico horno de panadería, en la Calzada de Concha. Informes: Casa Gancedo. Telf. X-2819. Concha número 3.
11734 15—23 Marzo.

ALQUILO LA ESQUINA DE CHUrruca esquina a San Cristóbal, a una cuadra del tranvía del Cerro, propia para puesto de frutas, lechería, etc. A quien establezca una bodega, le regalo tres meses de alquiler y le doy contrato. Informan: en los altos, por Churruca.
11652 14—29 Mar.

PRADO 107, SE ALQUILA LA PLANta baja propia para establecimiento, que hace frente al Capitolio, a razón de doscientos pesos mensuales. Informan, Bufete de Arellano. Telf. A-2118.
11134 11 mar 26

ALQUILO HERMOSA NAVE DE ESquina, en Subirana y Desagüe, propia para industria, agua abundante. La llave en la bodega de enfrente. Informa: el Dr. López Ibáñez, Oficios 12, teléfono M-1518.
11127 11—21 Marzo

DESOCUPANDOSE PARA FIN DE mes, la casa Consulado 91 y 93, entre Animas y Trocadero, se desea arrendar. Es de alto y bajo. Los bajos, propios para almacén de tabacos o alguna otra industria que necesite gran local. Su área es de 30x30, teniendo en el centro, el patio que está cubierto con lucernario. Los altos, con departamentos corridos, a los cuatro vientos. Para verla, en la misma. Para informes: Sr. Manteca. Cuba 76 y 18.
11650 14—24 Marzo.

BARATO SE ALQUILA HERMOSO local, Cuba número 70, casi esquina a Obispo, propio para notaría, comisiones, oficinas, restaurant, café, etc. Alquiler, local grande, $40. Local chico, $20. Informes, A-4358, M-6263.
11830 15 mar 22

SE ALQUILAN LOS VENTILADOS bajos, Maloja 12, con local amplio para industria o depósito de cualquier clase (capacidad cuatro mil tercios de tabaco); zaguán, sala, saleta, cuatro cuartos, comedor, buen baño, servicio de criados, cocina, almacén, patio y traspatio, $150 mensuales. Informes, F-4280. A-6862 y A-6244.
7424C 15 mar 22

NAVES Y TERRENOS CON CHUCHO

Se alquilan espléndidas naves en la Calzada de Concha y calle Marina. También alquilamos magníficos terrenos de todos tamaños, con chuchos de ferrocarriles, propios para industrias y almacenes. Informes: Casa Gancedo. Telf. X-2819, Concha No. 3.
11735 15—23 Marzo.

CALZADA DE LA VIBORA, CASI esquina a Chaple, alquilo un salón acabado de fabricar, propio para comercio o industria, con cuatro habitaciones; cocina; baño moderno y un patio muy grande. Telf. X-1250.
11615 14 mar 22

ALQUILO MUY BARATA, EN LA Habana, una esquina acabada de fabricar, para comercio de bodega, café o lechería. Informan: Sitios 18. A-3380.
11999 17—1 Abril.

OBISPO Y VILLEGAS: SE ALQUIla un local de más de doscientos metros cuadrados. Informan: al F-5226.
8646 25—24 Mar

SE ALQUILA ESQUINA PARA BOdega o botica, con armatostes. Avenida Columbia y Martínez. Informan Estrella 77.
10849 10—25 Mar.

REINA 56

Entre Manrique y Campanario. Se alquila en esta cuadra comercial, local nuevo, 6x17, con buenas vidrieras y listo para trabajar enseguida. Informan: Línea 122, Vedado. Telf. F-3656.
11417 15—23 Marzo.

PARA COMERCIO SE ALQUILA Obrapía número 58, dos locales chicos, muy baratos.
11306 12 mar 27

BELASCOAIN 105½

Gran local; da a tres calles, Jesús Peregrino, Chávez. Precio de situación, Hagan ofertas. Informes: I-2134.
12569 21—27 Marzo.

REINA 28

Gran local con puertas de hierro; tres habitaciones; baño; comedor y cocina. Precio de situación. Hagan ofertas. Informan: F-2134.
12568 21—27 Marzo

PARA INDUSTRIA O ALMACEN SE alquila hermosa nave de 500 metros, sin columnas, clara y fresca, en Subirana 73, entre Desagüe y Peñalver. Informan: Desagüe 72, altos.
12559 21—29 Marzo.

ALQUILO ESPLENDIDA ESQUINA propia para bodega, puesto frutas, carnicería; buen barrio; contrato que deseen. Alquiler muy módico. Durege y Correa. Informes: M-1429
12545 21—27 Marzo.

Apartamentos y departamentos

EDIFICIO MARTINEZ PITA

Se alquilan departamentos con sala, comedor, dos cuartos, baño intercalado y neveras Frijidaire, su precio, $35. Jovellar número 28. Teléfono U-2261.
11676 14 mar 23

SE ALQUILA UN APARTAMENTO compuesto de cuarto; comedor y servicios, en San Lázaro 194, altos. Alquiler; $20. Dos meses en fondo. Se exigen referencias; estricta moralidad. Deben ser matrimonios sin niños o señora u hombre solo. Telf. A-7061.
11802 15—22 Marzo.

REINA 92

Nueva casa para familias de estricta moralidad. Apartamentos y habitaciones amplios, con luz, agua y teléfono toda la noche. Precios módicos.
11789 15—30 Marzo.

SE ALQUILAN DOS APARTAMENtos con luz y agua, en los altos de la peluquería Llorens. Informan en la misma. Obispo número 118.
12165 18 mar 22

Alquileres

Apartamentos y departamentos

SE ALQUILAN DOS APARTAMENtos; uno en el primer piso y otro en el segundo, con servicios sanitarios; con balcones a Zanja, en Gervasio número 134, entrada por Zanja. Informan: en el Apartamento número 20.
12184—88 18—28 Marzo

HERMOSO SALON ALTO, AMUEBLAdo, luz, teléfono; propio para cuatro viajantes o amigos que deseen vivir bien con economía. Necesarias referencias. Neptuno núm. 199, altos, por Lucena.
12086T 17—25 Marzo.

EN LA CALZADA DEL MONTE NUmero 133, al fondo del bazar de ropa hecha El Iris, se alquila un departamento con dos habitaciones, baño y cocina. Informes aquí. Teléfono A-6237.
12186 18 mar 22

APARTAMENTOS, ALQUILO, SALA, comedor, dos cuartos, baño y cocina, agua abundante, luz en todas las habitaciones, derecho al teléfono, precio $28. Aramburo numero 2 entre Concordia y Animas. U-2620 y F-4018.
12442 20 mar 23

ALQUILO AMPLIO DEPARTAMENto de dos habitaciones, con balcón a la calle, teléfono, casa particular, San Juan de Dios 6, altos, entre Compostela y Habana.
12363 19—23 Marzo.

EN SAN IGNACIO 42 ALTOS, SE ALquila un departamento amplio y f

Se Ofrecen

Chauffeurs

CHOFER: DESEA COLOCARSE EN casa particular o comercio; entiende mecánica; no mira sueldo. Informan M-4536. 12367 19—22 Marzo.

DESEA COLOCARSE CHAUFFEUR español; experto toda clase de máquinas y mecánica; sin pretensiones y con inmejorables recomendaciones de casas particulares conocidas. Teléfono A-4792, tintorería. 12365 19—21 Marzo.

CHAUFFEUR: ME COLOCO SIN grandes pretensiones. No me importa ir al campo. U-6858. 12157 17 M 25

CHOFER MECANICO ESPAÑOL, práctico en toda clase de máquinas, ofrece su servicio a casa particular o del comercio. Es hombre serio, tiene recomendaciones personales de las casas donde trabajó. Habla inglés. Telf. F-2573. José. 12314 18 mar 21

CHOFER ESPAÑOL DESEA COLOCARSE en casa particular o de comercio, tiene buenas referencias. Informan en U-6916. 12531 20 mar 23

CHOFER JOVEN ESPAÑOL DESEA colocarse en casa particular o de comercio, sin pretensiones. Teléfono M-3695. 12472 20 mar 23

SE OFRECE JOVEN ESPAÑOL PARA jardinero, fregador máquinas, buenas referencias. Informan. F-1732. 12475 20 mar 23

CHOFER DE COLOR, EXPERTO, CON excelentes referencias y sin pretensiones, desea colocarse, lo mismo se coloca de cocinero. Llamen, F-6272. 12489 20 mar 24

CHAUFFEUR ESPAÑOL JOVEN, soltero y conocedor de cualquier marca, se ofrece a particular o comercio, con buenas referencias; modestas pretensiones. Telf. F-3208. 12328 19—22 Marzo.

Manejadoras

UNA PARDA DE MEDIANA EDAD, de conciencia, desea colocarse para manejadora de un niño de meses; es práctica y tiene buenos informes. No tiene inconveniente en salir fuera de Cuba. Teléfono I-2864, de 9 a 3 p.m. 12174 18—21 Marzo.

SE DESEA COLOCAR UNA SEÑORA española, de mediana edad, para manejadora o cuidar una señora enferma. No le importa salir al campo y viajar. Telf. M-2005. 12298 18 mar 21

SE OFRECE MANEJADORA DE MEDIANA edad, o para cuidar algún enfermo, tiene las mejores referencias, muy limpia y trabajadora. Teléfono A-3343. 12399 19 mar 22

SE DESEA COLOCAR MUCHACHA española, de manejadora o para criada de mano, es muy cariñosa con los niños, tiene buenas referencias. Informan teléfono M-4711. 12196 18 mar 23

YOUNG WELL EDUCATED English lady requires position with children in Cuban family highest references. Box 1010. Miss Raymond. 12270 18 mar 21

Costureras

DESEA COLOCARSE SEÑORA ESPAÑOLA, en casa particular para coser y ayudar en habitaciones; y también para ama de llaves; sabe coser bien en ropa de mujer y hombre. Informan: en Industria 2, segundo piso, y la Reverenda Madre Superiora del Colegio San Vicente de Paul, en el Cerro. Telf. M-2398. 11406 13—21 Marzo.

SE OFRECE UNA MUCHACHA DE color (mulata) para coser; no tiene inconveniente en hacer una pequeña limpieza. Informan: en el Teléfono F-4427. 7447C 19—21 Marzo.

DESEA COLOCARSE UNA MUCHACHA de color, joven, para coser en casa particular o taller; sabe coser bien; no tiene pretensiones. Informan: F-5071. 12242 18—22 Marzo

Criadas

SE OFRECE MUCHACHA FINA, española, para cuartos y coser, está muy práctica en el servicio de casas finas y de buenas familias, sabe planchar ropa fina y da buenos informes. Telf. M-3440. 12423 19 mar 23

SE DESEA COLOCAR UNA JOVEN española, para criada de mano, para manejadora. Tiene referencias. Telf. U-4357. 11949 16 mar 21

DESEA COLOCARSE JOVEN ESPAÑOLA para cuartos; sabe coser; es seria o para el servicio de señora sola. Informan: Telf. A-4790. 12360 19—21 Marzo.

DESEA COLOCARSE UNA JOVEN española para limpiar por horas o cocinar para corta familia. Informes en el teléfono F-6563. 12366 19—22 Marzo.

SE DESEA COLOCAR UNA JOVEN española para limpieza; sabe de cocina y tiene buenas referencias. Informan: I-7221. 12318 19—21 Marzo

SE DESEA COLOCAR UNA MUCHACHA española para limpiaré no le importa ayudar a la cocina. Fábrica 15, por Arango. Teléfono X-3053. 12326 19—22 Marzo.

SE OFRECE JOVEN ESPAÑOLA: DESEA colocarse de criada de manos; sabe cocinar. Telf. U-6737. 12396 19—21 Marzo

SE DESEA COLOCAR UNA JOVEN española para criada de cuartos o comedor; tiene buenas referencias; sabe cumplir con su obligación. Teléfono U-6893. 12377 19—21 Marzo.

DESEA COLOCARSE ESPAÑOLA PARA criada de mano o cocinar y limpiar a corta familia, tiene muy buenas referencias. Pregunte por Carmen, U-4669. 12496 20 mar 22

DESEA COLOCARSE PARA LIMPIEZA y cocinar, una española de mediana edad, siendo corta familia o señora sola, no duerme en la colocación, no saca comida, sale fuera de la Habana. Informan, Sampedro 8, Hotel. Telf. A-5394. 12490 20 mar 22

DESEA COLOCARSE UNA MUCHACHA peninsular, para comedor o criada mano acostumbrada al servicio fino, con muy buenas referencias, teléfono M-5119. 12479 20 mar 22

JOVEN ESPAÑOLA SE COLOCA PARA cuattos y coser, lo mismo se coloca de manejadora, para informes, teléfono F-4580. Preguntar por Mercedes. 12476 20 mar 23

SE DESEA COLOCAR UNA JOVEN española de criada de mano, sabe algo de cocina. Informan. Teniente Rey número 83, altos, habitación número 2. Telf. A-4851. 12505 20 mar 23

SE DESEA COLOCAR UNA ESPAÑOLA de mediana edad, para criada de mano o para limpieza por horas y le gustan los muchachos y sabe cumplir con su obligación. Informan en el teléfono número M-8231. 12466 20 mar 23

SE DESEA COLOCAR MUCHACHA española, sabe servir bien a comedor, lavar ropa fina y coser algo. Lleva tiempo en el país y tiene inmejorables referencias. M-7122. 12445 20 mar 22

SE DESEA COLOCAR UNA JOVEN española, para criada de cuartos o criada de mano, sabe coser y bordar a mano, tiene referencias. Teléfono M-3289. 12420 19 mar 23

ESPAÑOLA FINA Y CON BUENAS referencias de casas honorables, se ofrece para cuartos o comedor, sabe servir a la rusa, lavar y planchar ropa fina, coser un poco, desea casa respetable. Telf. M-5119. 12520 20 mar 22

Se Ofrecen

Criadas

DESEA COLOCARSE UNA JOVEN española. Tiene referencias. Teléfono M-1687. 12327 19—22 Marzo

SE COLOCA SEÑORA PENINSULAR para limpieza o todo servicio de matrimonio solo o corta familia; tiene referencias. Informes: Telf. F-2027. 11990 19—21 Marzo.

MUCHACHITA ESPAÑOLA DE 15 años, trabajadora y dispuesta, se ofrece para limpieza casa particular, no es pretenciosa. Teniente Rey 68, teléfono A-2280. 12518 20 mar 22

ESPAÑOLA FINA DESEA COLOCARSE para criada de mano, matrimonio o habitaciones, tiene referencias. Telf. U-5753. 12513 20 mar 22

SE DESEA COLOCAR UNA JOVEN española para criada de mano o cuartos, es formal, tiene buenas referencias. Informan, Obrapía 42, altos de La Caoba. Telf. A-2966. 12405 19 mar 22

DESEA COLOCARSE UNA JOVEN española, para cuartos, sabe coser, es fina, informan, Telf. A-4534. S. Ignacio 39 entre Sol y Santa Clara. 12406 19 mar 23

DESEA COLOCARSE UNA SEÑORA para encargada, también para habitaciones, sabe coser algo, tiene recomendaciones. Concha, F-4771. 12403 19 mar 22

SEÑORA BLANCA, SOLA, DESEA colocarse para quehaceres casa chica; entiende algo de cocina; duerme en la colocación; aspira 20 pesos. I-7770. 12209 18—21 Marzo.

DESEA COLOCARSE UNA JOVEN española; buena criada de manos, manejadora o cuartos; y otra para cocinera y limpiar. Ambas tienen referencias de las casas que trabajaron. Teléfono A-4792. 12364 19—21 Marzo.

MATRIMONIO POLACO, DESEA COLOCARSE; ella de criada de manos; él para cualquier trabajo. Preguntar por Nicolás. Calle Sol número 12. 12359 19—22 Marzo.

DESEA COLOCARSE JOVEN ESPAÑOLA de criada de manos o cocinera, tiene referencias. Llamen al teléfono M-2624. 12072 17—21 Mzo.

DESEA COLOCARSE JOVEN ESPAÑOLA para cuartos, comedor o manejadora, siendo práctica en cualquiera de los tres oficios, tiene muy buenas recomendaciones. Teléfono FO-2147. 12234 18 mar 21

SEÑORA JOVEN, FINA, QUE SABE coser bien, desea trabajar en casa de familia decente y también acompañar a viajar o cosa análoga, buenas referencias. Telf. U-5344. Manuela. 12213 18 mar 21

SE DESEA COLOCAR UNA JOVEN española de criada de mano, comedor o cuartos, sabe su obligación, tiene referencias. Informan, M-4380. 12271 18 mar 21

SE OFRECE UNA JOVEN DE COLOR para todo el servicio de una casa, habla inglés, Telf. X-1489. 12235 18 mar 21

DESEA COLOCARSE UNA JOVEN española de criada de mano o manejadora, tiene buenas referencias, informan, Telf. U-4669. Preguntar por Regina. 12287 18 mar 21

UNA JOVEN ESPAÑOLA DESEA COLOCARSE para habitaciones y coser, está acostumbrada, ha trabajado fino, tiene buenas referencias. Teléfono F-3874. C7448 18 mar 21

DESEA COLOCARSE UNA MUCHACHA de criada de mano o manejadora. Informan, Telf. A-0502. 12170 18 mar 21

PARA CRIADA DE MANO O CUARTOS, desea colocarse joven española, con muy buenas referencias. Teléfono M-5496. 12214 18 mar 21

SE DESEA COLOCAR UNA MUCHACHA española de manejadora o criada de manos; sabe cumplir con su obligación; tiene buenas referencias de las casas donde ha trabajado. Llame al teléfono M-7665. 12611 21—28 Marzo.

Criados

SE OFRECE BUEN CRIADO, ESPAÑOL, fino y cumplidor, tiene magníficas referencias y modestas pretensiones. Telf. F-3208. 12279 18 mar 21

JOVEN ESPAÑOL DESEA COLOCARSE en casa particular como criado de mano o sirviente. Informes por los teléfonos A-2004 y X-1290. 12501 20 mar 23

JOVEN JAPONES

Desea colocarse en casa particular, buen criado de mano y muy cumplidor. Tiene referencias. Informan, Telf. A-9814. 12478 20 mar 22

SE DESEA COLOCAR UN JOVEN ESPAÑOL de criado de manos; sabe servir a la rusa y tiene buenas referencias; y tiene buena presencia. Teléfono A-6564, de 7 a 12 y 3 a 6. 12375 19—21 Marzo.

DESEA COLOCARSE CRIADO DE mano habituado a todo servicio fino; tiene referencias de casas conocidas. También un joven segundo criado, camarero, portero, fregador máquinas, jardinero, ayudante cocina y otros trabajos. Teléfono A-4792. Tintorería. 12415 19 mar 25

SE OFRECE UN JOVEN ESPAÑOL para criado, tiene buenas referencias de casas conocidas donde prestó sus servicios y sabe servir bien a comedor. Telf. F-5262. 12411 19 mar 22

SE OFRECE UN BUEN CRIADO DE mano, español, para casa particular, práctico en el servicio de mesa y en la limpieza, lleva tiempo en el país. Informan en el teléfono M-8436. Preguntar por Jaime. 12409 19 mar 23

CRIADO ESPAÑOL SE OFRECE CON mucha práctica y con referencias de primera, no tiene pretensiones y va a donde se ofrezca. Informan, Telf. M-4745. José Alfonso. 12416 19 mar 22

DESEA COLOCARSE UN JOVEN ESPAÑOL de criado de mano, entiende de jardín, sirve a la rusa, es limpio, trabajador, entiende de camarero, sin pretensiones de mucho sueldo, se coloca, tiene buenas referencias. Informan, Telf. A-8708. 12402 19 mar 22

Cocineras

SE DESEA COLOCAR UNA SEÑORA española; sabe cocinar a la criolla y a la española; es muy limpia y sabe de repostería. Cuba 99, habitación número 10, altos. 12212 18—21 Marzo

COCINERA REPOSTERA ESPAÑOLA, cocina criolla y española, tiene referencias, duerme en la colocación, se ofrece para casa de moralidad. 12512 20 mar 22

SE DESEA COLOCAR UNA COCINERA de color, de mediana edad, para cocinar y ayudar algo a la limpieza. Telf. M-4698. 12453 20 mar 23

SE DESEA COLOCAR SUPERIOR COCINERA de color, muy limpia y formal y con referencias de muy buenas casas en que ha trabajado. Llame al M-7122. 12446 20 mar 22

SEÑORA JOVEN, ESPAÑOLA, DESEA colocarse para cocinar y limpiar para matrimonio solo o para cuartos o comedor, duerme en la casa, tiene referencias y desea casa seria. Sueldo, $30. Informan, A-3535. 12508 20 mar 22

SE DESEA COLOCAR UNA COCINERA repostera, española, tiene referencias de casas muy conocidas, no duerme en la colocación. Tel. A-3525. 12407 19 mar 22

SE DESEA COLOCAR UNA JOVEN española, para cocinar y limpiar, tiene referencias. Informan, M-4220. Mar. 12533 20 mar 22

Se Ofrecen

Cocineras

SE DESEA COLOCAR UNA MUCHACHA para cocinar o para criada de manos; si es corta familia no le importa hacer limpieza. Informan: U-6882. 12381 19—22 Marzo.

SE DESEA COLOCAR UNA ESPAÑOLA de cocinera. No le importa cocinar y limpiar casa chica y corta familia. Tiene referencias. Casa moralidad. M-4781. Duerme en la colocación. 12491 20 mar 22

UNA JOVEN ESPAÑOLA DESEA colocarse para cocinar, hacer algún trabajo más, cocina bueno, también hace algún dulce, es limpia y aseada, hace tiempo que está en el país, tiene referencias, duerme en la colocación. Informan, A-4045. 12499 20 mar 22

SEÑORA ESPAÑOLA DESEA COLOCARSE para la cocina, no le importa dormir fuera, prefiere poca familia, preguntar por Juliana al U-4669. 12497 20 mar 22

DESEA COLOCARSE UNA SEÑORA de mediana edad, para cocinar y limpiar, es tratable para todo. Telf. A-8350. 12486 20 mar 23

DESEA COLOCARSE UNA SEÑORA española para cocinar y limpiar siendo corta familia, con referencias, no la llamen por veinte pesos, teléfono A-2737. 12480 20 mar 22

DOS COCINERAS DE MEDIANA edad, cubana y española, la primera duerme fuera, desean colocarse, sueldo $20 y ayudando a la limpieza, $25. Informan, Telf. U-8221. 12474 20 mar 23

SE DESEAN COLOCAR DOS MUCHACHAS españolas, una de cocinera y la otra de criada de mano, tienen buenas referencias, sabe hacer dulce. Telf. M-9021. 12404 19 mar 22

SE OFRECE UNA COCINERA DE color, limpia y de buen aspecto, no duerme en la colocación. Telf. F-4427. 12519 20 mar 22

COCINERA Y REPOSTERA ESPAÑOLA desea colocarse; no tiene inconveniente en hacer plaza. No duerme en la colocación. Telf. FO-2683. 12615 21—24 Marzo.

Cocineros

SE OFRECE BUEN COCINERO ASIATICO, experto en el arte, cocina a la criolla, española, americana y repostería, agradable sazón, sale al campo. Informan, Telf. M-4579. 12248 18 mar 23

SOCIO COCINERO, ESPAÑOL, FORMAL, desea entrar en fonda o casa de comidas con algún dinero. Avisa Teléfono X-1684. 12210 18—21 Marzo.

COCINERO REPOSTERO ASIATICO joven. Cocina excelente a la criolla, española, americana. Cumple con su obligación. Tiene recomendación. Informan: Telf. U-6939, llame Alfredo. 12338 19—21 Marzo.

JOVEN CHINO, COCINERO A LA criolla, española y postres; desea colocarse en casa particular; aseado; trabajador; persona seria. Informes: Calzada de Bejucal núm. 157 Teléfono I-7490. Frente a la Quinta Canaria. 12341 19—22 Marzo.

SE OFRECE BUEN COCINERO REPostero, español. Cocina criolla, española y francesa; helados y pastelería; agradable sazón; muy limpio; tiene referencias. M-4205. 12361 19—21 Marzo.

SE OFRECE COCINERO ESPAÑOL, para casa particular o de comercio, sabe las tres cocinas, repostería y pastelería. Tiene referencias. M-8817. 12532 20 mar 22

COCINERO REPOSTERO: GUILLERMO Gil, asiático. Desea colocarse en casa particular. Cocina criolla y española. Muy formal y tiene buenas referencias. Informan: Telf. U-1935 y U-6281. 12339 19—22 Marzo.

SE OFRECE BUEN COCINERO ESPAÑOL, trabaja criolla, española y francesa, repostería y helados. Informan en el Telf. I-7698. 12524 20 mar 22

BUEN COCINERO DEL PAIS, PARA casa particular. Telf. M-4494; hago dulces; voy barrios extremos y al campo, si pagan viajes; tengo buenas referencias. 12548 21—24 Marzo

UN COCINERO ASIATICO SE DESEA colocar en casa particular o comercio: repostero; con buenas referencias. Informan: Teléfono A-8732. 12581 21—24 Marzo

Jardineros

BUEN JARDINERO JAPONES DEsea colocarse en casa particular. Informes, A-9814. 11736 15 mar 22

SE OFRECE JAPONES EXPERTO jardinero y agricultor, sabe de crías de gallinas, con muy buenas referencias, no tiene pretensiones. Teléfono A-3343. 12398 19 mar 22

SE DESEA COLOCAR UN JAPONES de jardinero, entiende fincas, sabe cuidar gallinas. Informan, Teléfono A-8780. 12258 18 mar 24

Varios

SE DESEA COLOCAR UN MATRIMONIO español: él entiende todo trabajo de agricultura; y ella puede lo mismo trabajar de criada o cocinera; tienen solamente deseos de trabajar. Sal 79. 12000 17—23 Marzo.

DESEA COLOCARSE UN HOMBRE de portero, sereno o cosa análoga. Informan, F-1244. 12500 20 mar 23

SE OFRECE UN ASIATICO DE LAVandero, en casa particular o para hotel. Informan: Zanja 33. Teléfono A-6714. Gustavo Bú. 12203 18—21 Marzo.

Agencias de Colocaciones

LA PURISIMA: A-0339. SOL 112. Ofrecemos criadas, cocineras, fregadores, choferes, lavanderas, dependientes y buen personal para hoteles. Servicio hasta las 10 p. m. Sánchez. 11905 16 mar 31

AGENCIA DE COLOCACIONES Márquez. La más moderna del Vedado, le ofrece un esmerado servicio de criados del país y extranjeros. Calle C y Calzada. Teléfono F-3038. 7429C 17—23 Marzo

FANNY AGENCIA INTERNACIONAL

Presidente Zayas (O'Reilly) 9 1|2, departamento 6. A-4175. Ofrecemos sin costo alguno, servidumbres de todas nacionalidades, de confianza y con referencias. Pida su empleado o su empleo a esta Agencia, y será atendido inmediatamente. 8608 24 mar 23

AGENCIA "LA ESTRELLA"

Ofrece cocineras; criadas; manejadoras; lavanderas; camareras; sirvientas de clínicas; costureras; cocineros chinos. Colón 22. Telf. M-9578. 12133 17—22 Mzo.

AGENCIA "EL SOL", OFRECEMOS cocineros, ayudantes, fregadores, repartidores de cantinas, criados, camareros, dependientes de café y fonda, choferes y fregadores de máquinas, criadas, cocineras y manejadoras. M-1860. 12296 18 mar 21

PIDA SUS SIRVIENTES A QUIEN le ofrezca garantías. La Agencia Montalvo las tiene. Calle 17 esquina a F. Vedado. Telf. F-4427. 7319C 25 mar 27

LA MATANCERA

A-7740. Sirve rápidamente cocineras, criadas, toda clase de servidumbre y empleados de ambos sexos con referencias. Calle Sol 103. Servicio permanente a todas horas. 9626 2 mar 2 abril

Se Compran

Muebles y prendas

Compramos: Cambiamos y Alquilamos Muebles

A Plazos y al Contado

Belascoain 34, entre San Rafael y San José. Teléfono U-1610.

9799 3-31 Marzo.

COMPRO TODAS CLASES MUEBLES. También de oficinas, vajillas, ropa caballero y objetos, pianos, baúles, escaparates, llame teléfono A-0514. Casa Lavín. 12481 20 mar 25

COMPRO JOYAS

Máquinas de escribir y de coser; cámaras fotográficas; primáticos; ropa y toda clase de objetos de valor. "LA SULTANA"

Suárez 3. Teléfono M-1914. Nota:—Todos estos artículos los empeño con un módico interés. 10464 7—6 Abril.

COMPRAMOS ORO, PLATINO Y PLATA, bolsas de oro de señora y caballero, cadenas, abanicos, pulsos, relojes, monedas de cualquier nación y otras joyas antiguas. También vamos a domicilio. Fabricamos y arreglamos joyas y relojes. Carballal Hnos., San Rafael 133. Telf. U-5744. 7420C 15 abril 15

COMPRO MUEBLES MODERNOS TOdas cantidades; máquinas singer ovillo central; y de escribir; burós; archivos; mamparas y divisiones de cristal. Avise al A-6620. Negocio rápido y serio. Salud 3. 10552 8—7 Abril.

COMPRO MUEBLES

A particulares. Necesito tres juegos de cuarto, comedor y sala; máquinas de sumar y escribir; vajilla y objetos de adorno y dos cajas archivos. Avise al Telf. A-7318. 11394 12 mar 27

COMPRAMOS JOYAS ANTIGUAS, espejos y muebles antiguos, de buena calidad. Se paga bien. Snider, Prado 78. Teléfono A-9284. 10848 10—9 Abril.

PARA VENDER

Bien sus muebles, llame al teléfono M-2893. 11043 11 mar 21

Libros

LIBRERIA MONSERRAT COMPRO bibliotecas y libros en todas cantidades; voy a domicilio. Teléfono: M-3980, Monserrate 135. 11623 14—31 Marzo

Varios

COMPRO CASA EN LA HABANA, que valga hasta $4,000, otra en el Vedado, que valga de 15 a 25 mil pesos, pago de contado. Véame en Chacón número 23, bajos. Señor Quintana. M-7730. 12543 20 mar 22

COMPRAMOS SOLARES

En los repartos Miramar, Sierra, Almendares o Nicanor del Campo, pago $3 y $4 la vara a base de contado, si quieren vender traigan títulos. Calle 9 y 12. Reparto Almendares, Marianao. Oficina de Dumás y Alpendre. FO-1921. 12342 19—22 Marzo.

COMPRO TODA CLASE DE CONTADores, pagándolas en el acto; tengan o avisen M-9571. Si usted tiene alguna, escriba a J. R. Ascencio, Campanario 89, Habana. 10423 7—6 Abril.

EL PORVENIR FAMILIAR MANZANA DE GOMEZ, DPTOS. 560 AL 563

Compra y venta de valores y propiedades. Administración de bienes Inversión de capitales. Cambios extranjeros. Agentes generales de la Compañía de Fianzas La Justicia. Seguros de vida. Seguros de incendio y de automóviles. Venta de solares a plazos, se necesitan agentes en toda la República. 11497 13 mar 23

SE COMPRA BALANDRO EN BUENas condiciones, con su vela y demás equipo. Precio moderado. Teléfono M-9313. 12418 19 mar 23

TELEFONO M-9654, MARTINEZ: Compro ropa usada de caballero; zapatos y otros objetos de vestir en buen estado. Monserrate y Teniente Rey, Teléfono M-9654. 11402 13—12 Abril.

NECESITAMOS UNA GRAN CANTIdad de hierro fundido, menudo. Informan: San Joaquín 20. Teléfono A-4105. 12073 17—26 Marzo.

Se Venden

Casas

ESQUINA CON CASA Y UNA NAVE con taller, 940 metros, a $15.50 metro, cerca de Belascoaín. Infanta. 43-D. Telf. U-1802. Informa. Sr. Llenín. 12372 19—22 Marzo

SE VENDE UNA CASITA EN CAñongo número 11. Cerro, a una cuadra de la Calzada, con sala; saleta; y dos cuartos. A-1588. 12039 17—1 Abril.

WASHINGTON 40, CERRO: E VENde esta casita de ladrillo y azotea, en $1.800 moneda oficial. Informan: en Daoiz 24, Cerro. 10810 10—25 Marzo

ALTURAS ALMENDARES GANGA FENOMENAL SOLO POR 3 DIAS

Casa moderna, en $3,000 y reconocer $10.000 por tiempo que usted quiera. Mide 500 varas y tiene 6|4 y dos lujosos baños y demás servicios. No pierda usted esta oportunidad. Vale el doble. Quintana. M-7730. 12541 20 mar 22

CASA A PLAZOS COMODOS SOLO $2.000 CONTADO, RESTO 65 MENSUALES

Se compone de jardín, portal, sala, comedor, baño de gran lujo, cocina, pantry, 3|4, garage y 1|4 criada, terraza sevillana, situada en lo mejor del Reparto Ampliación Almendares. Véala hoy mismo, pues mañana será tarde. Quintana. M-7730. Chacón 23, bajos. 12539 20 mar 22

BUEN RETIRO, GANGA

Próximo a la Avenida de Columbia, vendo casa de madera, nueva, con una medida de 8 x 30 y se compone de jardín, portal, sala, 3|4, comedor, cocina, baño, entrada para máquina y un gran traspatio. Precio, 1,800 pesos, pudiendo quedar a deber $400 a plazos cómodos. Dueño directo. M-7730. 12540 20 mar 22

Se Venden

Casas

Casita a Plazo

3 habitaciones, sala, comedor, buen baño intercalado, garage, cocina, cuarto y servicio de criado. Construcción de primera. A una cuadra del tranvía. Forma de pago: a elegir entre mensualidad de $45, dando de entrada $3.500; y mensualidad de $65, dando de entrada $1.500. Precio $6.500. Mendoza y Ca., Obispo 63. Telf. M-6922. E-668 5d. V. 24.

VENDO PRECIOSA CASA CON TOdas comodidades; 400 metros terreno y árboles frutales; en el Reparto La Esperanza. Precio, como quiera. Más informes: su dueño, tel-fono M-3040. 10882 10—9 Abril.

SE VENDE UN CHALET EN LA LOma del Mazo, a la brisa y a media cuadra del Colegio Maristas; Renacimiento; con un gran terreno para juegos y con facilidad de pago; se compone de jardín; portal; sala; vestíbulo; hall; cinco cuartos; dos baños; garage; despensa; cocina con agua caliente y un gran comedor al fondo. Todo de lo más moderno. Patio y traspatio. Informan: Vista Alegre número 80. 11993 17—21 Marzo.

SE VENDE

Una propiedad en la calle de Monte casi esquina a Cárdenas, por liquidar todos los negocios que tengo en Cuba y marchar al extranjero. Esta mide 248 metros 75 cm. Renta mensual, $350.00; un solo recibo. Agua redimida; habitada por dos comercios. Ultimo precio: $47,000. Para tratar dirijase al Apartado número 181, Habana. Teléfono F-3315. 7439-C 17—21 Mzo.

CAMBIO CASA QUE VALE $4.500 por bodega; necesito algún efectivo devuelto. Armas 68 y San Mariano. 12217 18—22 Marzo.

SE CAMBIA UNA CASA POR SOLAR pequeño en Alturas de Almendares o La Sierra. Telf U-3912, de 3 a 5 12167 18—23 Marzo.

SE ALQUILA O VENDE BUNGAlow amueblado, sala, comedor, tres habitaciones, cocina, baño intercalado completo, moderno, pisos mosaico. A plazos, $30 mensuales para amortizar capital, etc. Poco de entrada. Tiene terreno. Informes, teléfono FO-9074. 12177 18 mar 21

VENDO CASITA MAMPOSTERIA, PAsaje C número 18 entre 6 y 7, Buenavista, en $1,500, facilidades, 6 1|2 varas frente por 22.50 fondo. A-8352. 3 a 6 p. m. F-4272. Todas horas. 7444C 18 mar 21

REPARTO ALMENDARES

Vendemos dos lujosísimos chalets en la parte más alta y con buena comunicación; están sin estrenar y bien fabricados; tienen jardín; portal; sala; comedor; tres grandes dormitorios; garage; un lujoso baño. Viéndolo se darán cuenta. Damos grandes facilidades; uno vale $7.000 y otro $8.500. Reparto Almendares, Marianao. Oficina Dumás y Alpendre. FO-1921. 12344 19—22 Mar

REPARTO ALMENDARES: VENDO regia casa acabada de construir, con cuatro cuartos; comedor y galería; fabricación lujosa. Precio: $6.500 de contado $2.000. Otra de sala; comedor; 2 cuartos. Precio: $3.500, contado $1.000, resto, 6%. Más detalles; su dueño, 12 y E, Abel Rodríguez. 12325 19—24 Marzo.

REPARTO NICANOR DEL CAMPO

Vendemos un lujoso chalet sin estrenar, en el mejor punto y a 20 pasos de doble línea, damos muchas facilidades para su compra; tiene jardín; portal; sala; comedor; 5 grandes dormitorios; garage y cuarto para chofer. El que lo vea lo compra, por sus comodidades y forma de pago. Para verlo, calle 9 y 12. Reparto Almendares, Marianao. Oficina Dumás y Alpendre. FO-1921. 12345 19—22 Marzo.

EN $5.000 CASA INQUILINATO VENdo. Tiene dos accesorias; ocho cuartos; todo mamposteria. Sin gravamen; 300 metros fabricación. Salvador 14. Informan: Telf. I-5895. 10415 7—22 Marzo.

SE VENDE, SE CAMBIA O SE ALquila una moderna casa, muy fresca, en el Reparto Rosalía, calle Primera número 14. Para informes: Teléfono X-3747. 12219 18—2 Abril.

REPARTO ALMENDARES

Vendemos un chalecito a plazos, en $4.000 dando de contado, $600 y a pagar $35 mensuales; era un grupo de cuatro los fabricados; no me queda más que éste. Aproveche si quiere hacerse de él, como quien paga un alquiler. Para verlo y llaves, calle 8 y 12. Reparto Almendares, Marianao, Oficina de Dumas y Alpendre. 12343 19—22 Marzo

VIBORA: VENDO: UNA CUADRA antes del Paradero, bonita casa, propia para familia de gusto, con jardín; portal; sala; tres habitaciones, comedor; cuarto y servicio de criados; árboles frutales. Su dueño: en Carmen 27. 12332 19—31 Mar.

VENDO UNA CASA DE PORTAL, recién construída, hermoso decorado, baño completo, hay cuatro casitas contiguas de mampostería, con 460 metros de terreno, cobertizo madera donde hay instalada una industria, todo en $16,000. Pueden dejar parte hipoteca. Informan, Pedro Pernas 70, interior, letra A, entre Rosa Enríquez y M. Pruna. 11738 15 mar 30

EN MATANZAS

Se vende casa, San Juan de Dios número 111. Mide 7½x40 varas. Informan en la misma. 12353 19—22 Marzo.

POR TENER QUE VIAJAR SU DUEño, se vende muy barata, acreditada casa de huéspedes; veinte habitaciones; todas alquiladas; servicio intercalado; mobiliario moderno; tiene 35 abonados. Informan: Lamparilla 71, 9 a 11 y 3 a 5. Telf. A-1441. 12547 21—27 Marzo.

VENDO ESQUINA MODERNA, DOS plantas, con dos establecimientos, calle Fábrica, $2.000 contado, resto hipoteca, al ocho. Dueño: X-3097, Rivas. 12583 21—24 Marzo.

POR EMBARCAR, VENDO REGALAdas, tres casitas madera y mosaicos; nuevas; en solar de esquina, una cuadra Calzada de Arroyo Apolo. Mil novecientos pesos y dejo seiscientos en hipoteca. Su dueño: A. Coya, chalet Azul y Calzada de Arroyo Apolo. 12603 21—29 Marzo

GANGA: EN LA SIERRA: PRECIOsa y moderna casa compuesta de portal; sala; dos cuartos; baño intercalado; pantry; cocina; servicios sanitarios; garage y cuarto alto encima de éste. Una cuadra tranvía. Mide 9 por 37.7 varas. Precio, $4.500 Pudiendo dejar $1.500 en hipoteca Quesada, F-5584 y F-6123. 7457C 21—26 Marzo

Fincas rústicas

SE VENDE UNA FINCA CON MAS de 2 1|2 caballerías de tierra, vaquería con más de 28 vacas con sus crías, yuntas de bueyes, carretas e implementos agrícolas, frutales, palmas, buen pozo y siembras. Magnífica carretera. Precio, 15.000 pesos, mitad en efectivo y resto en hipotecas. Informan, F-5519. 7440C 18 mar 25

EN LA CARRETERA DEL CAIMIto del Guayabal, se vende una finquita de tres cuartos de caballería, tiene casa de vivienda, gallinero, cochiquera de mampostería, buen palmar y árboles frutales. Precio, 4,500 pesos. Informan, F-3398, de 8 a 12 a. m. 7441C 18 mar 25

Se Venden

Fincas Rústicas

EN ARROYO ARENAS

Se venden lotes de terreno desde cinco mil metros en adelante, con frente a carretera. En los lotes vendidos hay construídas hermosas residencias. Por su proximidad a la Habana, calidad de la tierra y situación, en sitio ideal para fincas de recrio. Informa: G. del Monte, Habana 82, A-2474. 11235 12—11 Abril

VENDO UNA FINCA: SUPERFICIE 2 tres cuartos caballería; terreno de primera; con una casa de vivienda acabada de fabricar; y otras varias en buen estado; un establo para cincuenta vacas, con su trasiego. $19.000. También doy $3.000 en hipoteca al 7%. No corredores. Informan: Teléfono U-7030. 12376 19—24 Marzo.

SE VENDE LA ACCION DE UNA finca de 1 1|2 caballería, siembras, mucha tierra preparada, agua abundante, palmar, frutales, casa con servicio sanitario, 40 cochinos de raza, entre ellos 10 puercas madres, camión de rancho, sanitario, 350 gallinas, cría de patos, guineos y palomas y gansos, una vaca de leche, novilla de raza, una yunta de bueyes, aperos de labranza. Se da barata. Informan, Reina 73, teléfono A-6564. 12448 20 mar 25

FINCAS DE RECREO

Disfrute usted de las delicias de nuestros bellos campos a pocos minutos de la Habana. Vendo, lindando con el Country Club, en Cantarranas y en General Machado (Rancho Boyeros); lotes de diez mil metros en adelante con frente a carretera, desde treinta centavos metro, dando grandes facilidades de pago. JULIO C. GRANDA Obrapía 33. Telfs. M-5921 y F-5759 7391C 11 abril 10

SE VENDE EN CONDICIONES VENtajosas, una Colonia de caña, con una producción no menor de seiscientas mil arrobas; situada en el centro de la Provincia de Pinar del Río. Tiene un contrato inmejorable. Si usted está dispuesto a hacer una pequeña pero buena inversión, diríjase a Aguiar 88, Edificio Gómez Mena, Departamento número 502. No se trata con corredores. 11614 14—22 Marzo.

SE VENDE O SE ARRIENDA, FINCA de cinco caballerías, frente a Carretera, muy llana, tierra colorada: también se cambia por propiedad urbana o se deja dinero en hipoteca. Informan, panadería La Moderna. Real 83, Marianao. Teléfono FO-7015. El mejor porvenir es la agricultura. 11013 10abril 9

Solares

VENDO EN EL VEDADO LA ESquina de 15 y 20, compuesta de unos 600 metros. Se da muy barata. Informes, teléfono A-8875, de 2 a 5 p. m. 12410 19 mar 23

¡MAGNIFICA OPORTUNIDAD! EN 23, VEDADO

Le vendo de $10 a $13 vara la medida que usted solicite. También en las calles 20, 21, 22, 24 y 26, con grandes facilidades de pago. Informa su duño: Dr. Aranda y M. Sañudo. Mercaderes 9, Depto. 3, de 10 a 12 a. m. Teléfono M-6173. D-2 8-223 indf. 26 En.

AMPLIACION ALMENDARES. SE venden a $2 1|2 vara, dos solares, 1,400.10 varas. Avenida 6 x 12 y 13, sombra. Informan, Espada 14, moderno. Telf. I-5090. Tiene hipoteca $3,000. Puede continuar. 11891 16 mar 26

VIVANCO MENDOZA. 1.112 VARAS, brisa. Cortina entre Estévez y Lacret, $3. Buenavista, 782 varas, 5a. Avenida entre 1 y 2, a $3.00. Buenavista, 695 varas. Séptima Avenida entre 5 y 6, a $2.25. Tamarindo, 456 varas, calle Tamarindo entre Vega y Flores, $7.00. Albareda. A-0290. 12454 20 mar 25

SE VENDEN TRES SOLARES EN PAtrocinio y Luz Caballero (Loma del Mazo) juntos o separados; uno hace esquina; a $4 metro. U-2441, Señor Alvarado. 11784 15—23 Marzo

EN CARLOS III

Bonita inversión para triplicar el dinero. Vendo una pieza de terreno firme, muy plano, mide 23.58 varas de frente por 47.17 de fondo, dando frente a la Quinta

Se Venden

Varios

REGALAMOS CAJAS DE CAUDALES de acero, contadoras niqueladas y de caoba, armatostes, cantinas, vidrieras, mesas de mármol, vitrolite y madera, sillas de Viena, nuevas y de uso y muebles en general, a como quiera. Apodaca 58 entre Suárez y Revillagigedo.
12428 19 mar 30

REGISTRADORAS: NIQUELADAS, caoba, cinta, ticket, contadores, gavetas, vendemos sin dinero de entrada. También hacemos reparaciones garantizadas. Compramos también. Campanario 89. Telf. M-9571.
11460 13—12 Abril.

MAQUINAS SINGER

Grillo central, tenemos una gran cantidad completamente nuevas; las garantizamos de 12 a 45 pesos. Vendemos piezas de repuestos de todas clases. Angeles 36. Telf. A-8361.
12091-T 17 A. 17.

BAULES Y MALETAS

De todas clases, baratísimos, hacemos cambios por otros objetos. Casa de préstamos La Sociedad, Suárez 34, Teléfono A-7539.
11419 13—28 Marzo

MAQUINA UNDERWOOD

Modelo 5, completamente nueva; la doy muy barata, por no necesitarla. Zulueta 44, altos, esquina a Apodaca. Habitación 27.
12033 17—23 Marzo.

MEDICOS: DIATERMIA, SE CEDE por su costo, un aparato alemán acabado de recibir, por no establecerse el gabinete. Felipe Sánchez. Apartado 570, Habana.
12180 18—24 Marzo.

SE VENDE UNA CAJA CONTADORA marca Nacional, Lugareño y Luaces. Ensanche de la Habana.
12221 18—21 Marzo.

SE VENDE UNA CALDERA MARCA Hoffman 8-A, nueva, con su quemador y su generador de gasolina. Informan: M. Gómez 425, o al Telf. A-7141.
12350 19—22 Marzo.

ACERO ESTRUCTURAL, PRODUCTO desmantelamiento almacén azúcar, 400x140x35, propio para erigir otro de menores dimensiones, se da barato, tal cómo y donde está, en el Malecón del puerto de Santiago de Cuba, Chucho Mineral. Dimensiones piezas principales: 184 columnas 4" a 10"; 201 vigas 1 de 3" a 6", 3164 angulares de 1 1|2 x 1 1|2 a 8"x8", 1519 vigas canal de 4" a 15". Demás informes, M-2863. Metropolitana 223. Habana, señor Jiménez.
19485 20 mar 27

SE VENDEN OCHO MAMPARAS DE cedro y vidrio, propias para peluquería, barbería, divisiones de sala, gabinetes, oficinas, reservado, etc. Se dan baratas. Informan: Neptuno 38, "Galia".
12585 21—24 Marzo.

VENDO MOTOR BOMBA PRAT, tres meses uso solamente; hay caderías, haciendo falta; garantizo funcionamiento, comprometiéndome a instalarlo. Informa: Alvarez, Acosta 33, bajos, entre Habana y Compostela.
12614 21—25 Marzo.

Música

Pianos y Pianolas

PIANOS Y PIANOLAS DE LAS MEjores marcas, los vendo a como quiera. Absoluta garantía. Por escrito y nada de palabras. Casa Domínguez, Dragones frente al Teatro Martí. Teléfono M-3040.
9238 28—30 Mar.

REGIO PIANO MODERNO, EN FLAMAnte estado, garantizado, sin comprador. Se vende en precio de ganga. San Rafael número 141, bajos, entre Soledad y Oquendo.
12215 18—23 Marzo.

SE VENDE PIANO "CHASSAIGNE Freres", muy poco uso, con regulador pulsación. Se da muy barato. Aguila 139, entre San José y Barcelona.
12351 19—23 Marzo.

DESEA VENDER UN PIANO PARA estudio bueno y barato y fonógrafo. Acosta 50, bajos.
7438-C 17—30 Mzo.

PIANOS, pianolas e instrumentos al contado y en plazos cómodos. Música impresa y estudios para todos los conservatorios. Pianos de alquiler, afinaciones y reparaciones. Calidad y bajo precio. Viuda de Carreras y Cía. Prado 115. Telf. A-3642.
D-7 E-1757 Indf. 1 Ag.

VENDO PIANOLA "AEOLIAN", POco usada; costó 800 pesos, por menos de la mitad vendo. Gran oportunidad. Sr. Vidal, Zaragoza 1. Teléfono I-5595.
10416 7—22 Marzo.

APROVECHEN GANGA. SE VENden fundas de tela engomada para pianos, a seis pesos. También a plazos. Pérez Muriedas. Industria 113. Telf. M-3247.
11177 11 mar 21

NO NOS CREA A NOSOTROS SI le decimos que nuestros pianos y pianolas no admiten comparación, son de los mejores y de absoluta garantía; precio de ocasión, por proceder de empeño. Facilidades de pago. La Predilecta, San Rafael y Oquendo.
11474 13—28 Marzo.

SE VENDE UN MAGNIFICO PIANO de fabricante francés, en cien pesos, con buenas voces. Puede verse en Maloja 179, a todas horas.
12576 21—25 Marzo.

EN BUEN ESTADO, VENDO PIANOla "Regal". Véase San Salvador 11, altos. Rodríguez. Telf. I-2620.
12595 21—23 Marzo.

Música

Fonógrafos y Discos

SE VENDE UNA VICTROLA ORTOfónica, tipo Credenza, nueva, con discos, en la tercera de lo que costó. Neptuno 172, Departamento 201, de 6 a 7 p.m.
12386 19—22 Marzo.

Radios

RADIO: GANGA: EN 35 PESOS, se garantiza, una Ultrafónica con 20 discos, en 50 pesos, costó 160 pesos. Monte 280, bajos, Locería.
12357 19—27 Marzo.

Casa Castillo
Aparatos de Radio
Majestic, Sparton, y Philips.
AL CONTADO Y A PLAZOS COMODOS. OBRAPIA Nº 95. TELF. A-7088
11119 11—10 Abril

Afinadores

AFINE SU PIANO O PIANOLA POR $2.50. Absoluta garantía. Virgilio Fernández, procedente de grandes fábricas europeas. Taller de reparaciones y barnizado de pianos. Zulueta 36½. Telf. M-3040.

AFINO PIANOS A $2.00, PONIENdo cuerdas gratis. Experto afinador y compositor de pianos y pianola. Diez años de práctica. Avise al U-3847.
12218 18—26 Marzo.

AFINO SU PIANO POR TRES PESOS Pongo cuerdas gratis. Garantizo trabajos. I-4848. 12028 17—27 Mar.

Animales

Varios

GALLINICULTURA EN LOS TROPIcos, por Leonides Vicente. Unica obra práctica que resuelve todos los problemas relacionados con la crianza de las gallinas en Cuba. Raza que mejor se adapta, incubación, crianza de los polluelos, alimentación apropiada a nuestro clima y selección de las aves. Remitida al recibo de $4.00. Nidadas de 15 huevos Rhone Island Reds, $3.50, por expreso. Granja "La Criolla", Reparto Ardai, Pinor, Habana.
10567 8—7 Abril.

SE VENDEN BERRACOS Y LECHOnes de raza Hampshire, la más productiva, desde 3 meses a un año. Pueden verse en la finca "Lilia". Cano. Teléfono F-4107.
11015 11—21 Marzo

SE VENDE CRIA DE GALLINAS Rohde Island Red, importadas de "Blacks Red Farm", Va. E.U. Pueden verse en la Finca Lilia, Cano. Habana. Telf. F-4107.
11016 11—21 Marzo.

VENDO 22 GALLINAS PLYMOUTH Rock; 16 Rohde Island; 7 Orpington. Pollitos a 20 centavos. Conejos belgas, $2.00 pareja; y un cachorro Policía. Teléfono M-8883.
12369 19—23 Marzo.

SE VENDE UNA CRIA DE GALLInas criollas; todas nuevas; cruzadas con Catalanas y Rohde Island Red. Pueden verse en la Finca Lilia, Cano. Teléfono F-4107.
12316 19—27 Marzo.

Automóviles

Varios

SE VENDE

Una guagua Federal, de uso, de 20 pasajeros, cerrada, es una oportunidad. Informes y verla, Estrella y Oquendo, preguntar por García. También se vende un chassis Federal de 2 1|2 tonelada, extra largo, de seis cilindros, de dos meses de uso. Informes, el mismo.
C7371 6 mar 21

GOMAS BARATAS

30x3½	$ 6.50	29x4.40	$ 6.50
31x4CP	8.90	29x4.50	9.50
32x4	14.50	30x4.50	8.50
33x4	13.90	28x4.75	12.50
32x4½	15.90	29x4.75	12.75
33x4½	19.50	30x5.00	14.25
34x4½	16.90	31x5.00.20	14.50
30x5	23.50	32x5.00	16.50
35x5	25.50	31x5.25	17.00
32x6	33.50	30x5.77.600	17.50

LAS CAMARAS, UN 40 POR 100 DEL PRECIO CORRIENTE

HAVANA TIRE CO.
SAN LAZARO 240
Esq. a Campanario.) Telf. M-6609
7402C 13—23 Marzo.

GRAN TALLER DE CHAPISTERIA Reparación en general de radiadores, pintura "Duco" soldadura autogena, de Enrique Padilla, Infanta 8, entre Jovellar y San Lázaro. Teléfono: U-7267.
Esta casa pinta con "Duco" todas las reparaciones de los trabajos de chapistería con precios muy reducidos y con toda garantía en las reparaciones generales Mi interés que sea usted un cliente para siempre.
12162 J. I R. IND.

SE VENDE FORD, MODELO A; TOdo a prueba; garage Belén, Compostela número 139.
12201 18—24 Marzo.

Automóviles

Varios

CAMION BROAKWAY 5 TONS. Con carrocería; gomas nuevas y chapa. Todo en magníficas condiciones y buen precio. Agencia Republic, Monte número 427.

CAMION GENERAL MOTOR 1½ Toneladas, en chassis y gomas de aire. Muy barato. Agencia Republic. Monte número 427.
12588 21—24 Marzo.

AUTOMOVIL DODGE BROTHER, con cuatro gomas nuevas; se da casi regalado. Verlo, Garage Inglés. Infanta y San José. Informes: Teléfono A-7309.
12606 21—2 3Marzo.

BUENA OPORTUNIDAD En Santiago de Cuba, véndense juntos, separados o cámbiense por finca en Habana, tres camiones Mack, volteo, cinco toneladas, perfecto estado. Cédense, reconociendo valor tasado sobre propiedades 4% anual. Informes, precio: Sergio Quiroga. Apartado 528, Habana.
12576 21—26 Marzo

SE VENDE UN AUTOMOVIL CASI nuevo; tiene 32.000 kilómetros caminados. Véase en San Francisco 17, de siete pasajeros.
11427 13—21 Marzo

SE VENDE POR NO NECESITARSE un camión White, de 2 1|2 toneladas, acabado de ajustar, con garantía de la agencia, carrocería nueva, chapa de actual ejercicio. Se da a prueba, por no pagar storage, se da barato. Compostela 171. Teléfonos M-1371, M-9419.
12470 20 mar 22

SE VENDE UN FIAT, 7 PASAJEROS, precio muy razonable. Telf. F-4067.
12441 20 mar 23

SE VENDE UN AUTOMOVIL DE siete pasajeros, completamente nuevo, se da barato. También se cambia por uno pequeño para llevar al campo. En Santa Irene 84. Teléfono I-5841.
12488 20 mar 22

SE VENDE UN FORD CERRADO, DE cuatro puertas, del 27, en $175, tiene cinco gomas casi nuevas, se puede ver en Belascoaín número 122, garage.
11933 16 mar 21

Los Mejores AUTOS DE USO
EN LA HABANA

LA SALLE, Turismo 5 pasajeros. Ruedas de alambre. Casi nuevo.
CHRYSLER, Sedán. 4 puertas. Vestidura de cuero.
GRAHAM PAIGE, Sedán. 5 pasajeros, en perfecto estado.
OLDSMOBILE. Turismo, tipo moderno en muy buen estado. Gomas nuevas.

Gran Variedad de Marcas | Facilidades de Pago
Marina 12. Habana.

CON $200, UNA GUAGUA MOTOR Buick, 6 cilindros, 18 asientos, trabajando en buena línea. El resto a pagar cinco mensualidades de 50 pesos. Al contado, 400 pesos. Informes: Mario Reyes, San Benigno 20½ Teléfono I-3866. De 11 a 6 de la tarde.
12378 19—22 Marzo.

PACKARD, 6-7 PASAJEROS; SEIS ruedas disco; gomas Ballon; muchas extras y muy barato. Zulueta 22.
12220 18—26 Marzo.

SE VENDE FORD DEL 28, EN BUEN estado. Se da barato. Monte 301, altos.
12198 18—21 Marzo.

CARROS USADOS
Facilidades y Garantía
ZANJA 131
10235 6—5 Abril.

CAMION STWART, DE 3 TONELAdas, en perfecto estado, en $700. Id Pierce Arrow, de 5 toneladas, en $900. Agustín Sancho. Muralla 18, altos.
12530 21—25 Marzo.

FLAMANTE PACKARD: 7 ASIENtos; chapa; en $300, Marianao, Real 118, garage El Roble.
12600 21—27 Marzo.

VENDO REGALADA, GUAGUA CHEvrolet, buenas condiciones. También se vende carrocería sola. A. Coya, Martí y Calzada de Arroyo Apolo, Barrio Azul, Chalet Azul.
12604 21—29 Marzo.

Casas de Préstamos

BAULES Y MALETAS

Surtido completo de lo más fino hasta lo más económico; precios no vistos.

JOYAS, MUEBLES Y ROPAS
Las compramos siendo modernas, las empeñamos con interés módico, y las vendemos con facilidades de pago. Antes de comprar vea nuestra exposición y precios; se con vencerá.
LA COMPETIDORA
Gloria e Indio. Telf. A-6827
Ad. 408. 25 Marzo.

DINERO, PRESTAMOS SOBRE PRENdas y objetos de valor, módico interés. La Hispano Cuba. Villegas 6, A-3054.
10326 6 abril 5

Casas de Préstamos

PARA OFICINA Y DE OCASION Burós planos y cortina; burós; máquinas de escribir, sumar; libreros, giratorias; mesas de máquinas; archivos; mimiógrafos; accesorios. Véalos, Villegas 6. A-8054.

A-8054, DE OFICINA
Compro y empeño archivos; máquinas de escribir, sumar; burós planos y cortinas; mesas; máquinas; accesorios; cualquiel cantidad. Llame al A-8054.

A-8054, MAQUINAS EMPEÑO
Y compro de escribir, sumar, en cualquier estado; archivos; cajas archivos, caudales; mimiógrafos y accesorios en todas cantidades. Llame al A-8054.
D 6 E 317 Indf.

Dinero e Hipotecas

HIPOTECAS, ME URGE COLOCAR desde 500 pesos hasta 25 mil, con buena garantía. Cobro poco interés, mucha reserva. J. Llanes. Sitios 42, esquina San Nicolás. Teléfono M-2632.
11867 15 mar 25

DINERO

Doy grandes y pequeñas cantidades en hipoteca desde el 6% en adelante para la Habana y sus barrios; también tengo fincas para Repartos. Operación rápida y absoluta reserva.

JULIO C. GRANDA
Obrapía 33. Telfs. M-5921 y F-5759.
11347 12—8 Abril.

HIPOTECAS AL 7 Y 8 POR 100

Doy 80 mil pesos, lo mismo juntos que fraccionados. También para los repartos. Sobre solares desde 200 pesos y fincas rústicas Provincia Habana. J. Llanes, Sitios 42. Telf. M-2632.
10656 8 mar 23

DINERO para hipotecas al tipo más bajo de plaza, en todas cantidades, con la mayor reserva y prontitud. Miguel F. Márquez, Empedrado 16, altos, esquina a Cuba.
2102 indef 1 Sep.

SE DESEAN $5.500 EN HIPOTECA, sobre una casa acabada de construir en la calle 13 entre 10 y 12. Reparto Almendares. Su costo es de once mil pesos, con buen interés. Para informes: Sr. Lombard, Telf. X-2777.
12608 21—24 Marzo

EN HIPOTECA DOY $500 A $5.000 sin comisión, Habana, Repartos. También $6.000 a $50.000 y segunda hipotecas, Neptuno y Amistad, (café) Vidriera Tabacos, Díaz. M-5238.
11422 13—21 Marzo

DESDE 3%
Dinero s/ Hipotecas
TIEMPO 2 6 MAS AÑOS
a voluntad de Vd.
PAGAMOS NOTARIA
A-4358 M-6263 Altos Droguería SARRA
11533 13 mar 23

DOY DINERO EN PAGARE CON LA firma de un propietario de casas, sobre condominio, usufructos, nuda propiedad, participación herencia, dinero primera y segunda hipoteca al 7 por ciento. Operación en el día Alberto Cuervo, Obispo 59, altos A-0318.
11074 11—21 Marzo

DOY DINERO EN PAGARE CON LA firma un propietario de casas, sobre condominios, usufructos, participación herencias, dinero primera y segunda hipoteca al 7 por ciento. Operación en el día. Alberto Cuervo. Obispo 59, altos. A-0318.
12498 20 mar 31

DINERO AL 6 Y 7 0|0 TENGO
La cantidad que usted necesite, sobre casas, solares y fincas. Prontitud y reserva. Señor Quintana, Chacón 23, bajos, M-7730.
12542 20 mar 22

DINERO PARA HIPOTECAS EN LA Habana. Vedado y Repartos, en todas cantidades y a los mejores tipos de plaza. Compro créditos hipotecarios bien garantizados. Prontitud y seriedad. Quesada, F-5584 y F-6123.
11596 14 marzo 23

DINERO EN HIPOTECA A LOS MEJORES TIPOS DEL MERCADO
JOSE DELAGE
EMPEDRADO 30. A-4442.
7233C 20—22 Mar.

Tenemos Grandes

Y pequeñas cantidades de dinero para hipotecas al mejor tipo, sobre fincas, casas en laHabana, Marianao y sus barrios, para fabricar. Martínez y Prieto. O'Reilly 23. A-6951.
106. Indf. 30 En.

DINERO
Desde el 1 por ciento de interés sobre joyas; objetos de arte y toda clase de objetos de valor. Absoluta reserva en las operaciones.
"LA SULTANA"
Suárez 3 esquina a Monte. Teléfono M-1914. 10463 7—6 Abril.

ACCIONES, BONOS, TOMO POR efectivo, Internacional eguros, N. Frontón, Mercado Unico y Central Fidencia. Señor Benítez, Lagunas 115, entrada por Belascoaín, altos. 12 a 3.
12452 20 mar 26

HIPOTECA: SE DESEAN TOMAR DOce mil pesos; pago el 7; garantía de 50.000 pesos; en la Habana. No corredores. Informes: Telf. A-6041.
12349 19—22 Marzo

Para el Hogar

Comidas a domicilio

CASA DE COMIDAS: SE REPARTEN cantinas a domicilio y se admiten abonados a la mesa, 18 pesos; comida buena; vengan y serán bien atendidos. Villegas 119, altos. Telf. M-1181.
11787 15—23 Marzo

Reparación de Muebles

SE ARREGLAN MUEBLES "EL ARTE"
Taller de reparación y reconstrucción de muebles, envases y embarques, Especialidad en pinturas, barnices y tapicería. Calle I número 69, casi esquina a Calzada. Teléfono: F-2312.
7430C 17—17 Abril.

REPARACION MUEBLES, CASA Pardo, U-5761. Barnices muñeca, fino, esmaltes. Duco, decoraciones, pinturas mimbres a vapor, dorados, tapicerías, azogamos lunas, reformamos y envasamos muebles, garantizamos nuestros trabajos. Precios baratísimos. San Rafael 130.
7925T 19 mar 21

NEVERAS MIMBRES, ESMALTO, sistema Duco, igual que de fábrica. Barnices muñeca fino; esmaltes en general; tapizamos, envasamos muebles. Precios baratísimos. Aniceto Calvo, Telf. U-3164, Zanja 61.
8251T 21—23 Mar.

Para las Damas

Peluqueros

PELUQUERA-PEINADORA
Y manicure, ofrece sus servicios exclusivamente a domicilio. Melenas, 50 centavos. Rizado Marcell, 60 centavos. Manicure, 60 centavos. Arreglo de cejas, 50 centavos. Masaje. Será usted atendida; esmero y prontitud, llamando Teléfono I-3523.
7409C 14—24 Marzo.

PEINADORA ONDULADORA
Bonitos peinados antiguos y modernos, últimos modelos de la ondulación Marcel, en mi casa y a domicilio, y los domingos. Telf. A-1411.
9569 2 marzo 17

Especialidades

EXCEMICIDA DE MADAME SENtoure, maravillosa pomada francesa, infalible para excemas, herpes, peoriasis granos, fístulas. Poderoso específico para llagas, úlceras crónicas. Curas asombrosas. Venta Sarrá, Johnson, Taquechel. Depósito Máximo Gómez 412. Dr. Moriet.
G-8 Ador Indf.

Masajistas

MASAJISTA DE ESPAÑA INTEgral. Masaje, movilización, gimnasia sueca, medicinales. Tratamiento contra reuma, circulación, reeducación muscular, adelgazar, etc. Llamar de 2 a 4. Zulueta 36 D, altos. Telf. M-2111, a domicilio.
9961 4 abril 3

Varios

EXPERTA MANICURE: A DOMICIlio, 80 centavos. Trabajo fino y garantizado. Llame al Telf. I-3719, Josefina. 7397C 12—27 Marzo.

SENOS

Desarrollo o restauración por nuevo tratamiento de uso externo. Conserva la lozanía del seno y la suavidad del cutis con los productos "Emegé". De venta: La Casa Grande; La Dalia; Prado 106, y La Filosofía. Consultas confidenciales por correo o teléfono. Mlle. Emegé. Industria 57. Telf. M-9513.
10919T 10 mar 25

MANTONES DE MANILA: MANtillas; peinetas españolas; trajes típicos de todas naciones; pinturas, maquillajes para artistas de teatro y de cine. Alquiler de disfraces para carnaval, de todas clases y estilos, los alquila PILAR, Virtudes 28, entre Aguila y Amistad. Teléfono: M-9392.

FUERA CANAS. OBTENGA UN hermoso color negro o castaño usando "La Favorita", tintura instantánea y vegetal a base de Quina. Estuche $1. De venta en boticas y sederías. Depósito: Peluquería PILAR, Virtudes 28. Teléfono M-9392.

CORTE DE PELO A SUS NIÑOS por expertos peluqueros, estilo americano y francés. Niños: 50 centavos. Niñas, modelo "Garzón" niños "Juana de Arco", 50 centavos. Señoritas: 80 centavos. Peluquería PILAR, Virtudes 28. Teléfono M-9392.

PILAR: PELUQUERIA DE SEÑOras y niños. Peinados $1. Masajes, 50 centavos; manicure, 50 centavos; lavado de cabeza 50 centavos; teñido del cabello, desde cinco pesos. Trenzas, moños postizos, cabello. Virtudes 28. Teléfono M-9392.
4166C 25—25 Mar.

Para las Damas

Varios

SENOS ENVIDIABLES. "TRATAmiento Magistral", experimentándose desde 1912ñ Loción y pomada, $1.90. Solicite prospectos conteniendo: instrucciones, certificados médicos, fotográficos. Apartado 1423, Habana. Informes confidenciales: Teléfono I-1809.
12063 15—1 Abril.

SOPORTE PLANTAR TELLEZ
Metal alemán y cuero; garantizado, $2.50. Quiropedista Téllez. Animas 15. Teléfono M-2390. Interior, por correo.
12228 18 mar 22

BORDADOS
Especialidad en marcas para pañuelos, camisas, mantelería, toallas, etc., a mano y a máquina. Maison París. San Rafael número 41-D entre San Nicolás y Manrique.
12136 17—27 Mzo.

"EL PENSAMIENTO". CALZADO A medida; hecho a mano. Especialidad para pies delicados o defectuosos. Pasamos a domicilio. No cobramos el lujo. Calzada del Cerro 771. (Frente a la Iglesia). Telf. I-6157.
2688 17 A. 17.

Enseñanzas

Academias y Colegios

ACADEMIA
"MANRIQUE DE LARA"
Comercio, Bachillerato, Primera enseñanza e idiomas. Internado para varones. Medio internos y externos de ambos sexos. La Academia mayor de la Habana, 12 años de fundada. Cientos de graduados empleados por nosotros en Bancos, Notarías y casas de comercio. En breve tiempo preparamos a nuestros alumnos para trabajar de Mecanógrafos, Taquígrafos y Tenedores de Libros. Clases día y noche. Prospectos e informes por correo o por teléfono, CUBA 58. Telf. M-2766.
10280 30—30 Marzo.

ACADEMIA DE CORTE Y COSTURA Incorporada a la Academia Nacional Sistema Machado. Corte parisién, enseñanza rápida, se prepara para profesora. Para tratar, calle 13 número 22 entre J y K, Vedado.
9966 4 abril 3

ACADEMIA PARRILLA
Corte, costura, corsets, sombreros y demás labores manuales, clases diarias, noche, de 8 a 10. Profesora, A. Palencia. Se dan clases a domicilio. Belascoaín 120, departamento 1. Telf. A-6949.
11369 12 mar 27

ACADEMIA DE CORTE SISTEMA ALEMAN
Damos a conocer primera vez en Cuba este valioso sistema moderno, bases sólidas, práctico, últimas creaciones parisienes, modela el cuerpo, cortar, hilvanar, probarlo, queda encantada del corte (chic), irreprochable, más de 500 alumnas, tituladas Europa, breve tiempo obtienen título profesoras Nacional, garantizamos clases correspondencia. Provincias remitimos ilustrado Método. Clases sombreros, costura, plisados, flores. Trato de 11 a 1 y de 5, 8. Virtudes 13, A-5967.
10143T 5 abril 6

MECANOGRAFIA, $2. TIEMPO BREve. Clases diurnas, nocturnas. Trabajos de oficina. Contabilidad, Taquigrafía Pitman; Ortografía; Aritmética; Escritura. Cuota módica. Academia Mercantil. Luz 22. Telf. A-9621. 11731 15—31 Mar.

COLEGIO "SAN ALBERTO"
Primera y Segunda Enseñanza. Comercio, 17 número 233, Vedado. Teléfono F-5594. Se admiten medios internos y dos internos en familia, no mayores de 14 años. Clases por horas desde las cuatro.
7348C 2 abril 1

Academia de inglés "ROBERTS"
MALECON 31
Las nuevas clases principiarán el día 2 Clases nocturnas $6.00 mensuales. Clases particulares por el día en la Academia y a domicilio ¿Desea usted aprender pronto y bien el idioma inglés? Compre usted el METODO NOVISIMO ROBERTS reconocido universalmente como el mejor de los métodos hasta la fecha publicados. Tercera edición, pasta, $1.50. B1403 Indf Jun 5

ACADEMIA MARTI: BORDADOS A mano y a máquina. Se cortan moldes a la medida según el figurín que se desee. Se dan clases. Clotilde Gómez, Maloja 10 altos.
9495 1 11 abril

Gran Academia Comercial de Idiomas, Taquigrafía y Mecanografía. Unica premiada en el concurso Profesional celebrado el 28 de Mayo de 1922. Colegio elemetal y superior. Director: Luis B Corrales Loma de la Iglesia de J del Monte, Teléfono I-2490 Clases de día y de noche Internos En todas las librerías y en esta Academia se vende la única Aritmética Mercantil, práctica, con problemas de Teneduría de Libros Más útil y más barata que se conoce
E-1705 Indf. 1 Ag

Enseñanzas

Academias y Colegios

COLEGIO SAN ELOY
Pupilos desde $18.00 al mes. Primera Enseñanza, Preparatoria, Bachillerato, Idiomas y Comercio, se admiten internos, medio internos o externos. Calzada del Cerro No. 620, Habana. Telf. I-6002. Pida prospectos.
7321C 25 mar 27

GRAN ACADEMIA DE CORTE NACIONAL
SISTEMA "SERRA"
Damos títulos de profesoras en un mes. Admitimos pupilas y medio pupilas. Clases por correspondencia, día y noche, domicilio. Vendemos el valioso método Serra. Lealtad 82. M-6846, Paquita Serra.
7366C 6—6 Abril.

SISTEMA MACHADO
ACADEMIA NACIONAL
Primero y único Método Nacional de Corte y Confección Parisién Sistema Machado, que se halla incripto y registrado con arreglo a la Ley en nuestra República. Clases diarias de Corte y Confección Parisién. Sombreros finos. Modelos franceses y toda clase de labores. Enseñanza perfecta, práctica, rápida, fácil y moderna. Señoras, Señoritas; no aprendan por métodos anticuados. Lo moderno se impone; no se dejen engañar por anuncios de sistemas antiguos. ¿Desea usted aprender el Corte y Costura pronto y bien? Venga a esta Academia. La autora y propietaria de este moderno METODO le garantiza su enseñanza en dos meses con el Título de Profesora. Corte especial y trabajos manuales para las Escuelas Públicas. Curso especial por correspondencia, garantizándole la enseñanza por este modernísimo método nacional. Unico método completo de corte y costura que tiene Patrones y Modelos modernos y claras explicaciones. Se vende el nuevo METODO Nacional. Ultima creación de la moda actual. El más moderno y fácil de aprender, estudiando este valioso método en su casa se aprende el Corte y Costura en dos meses. Se remite a cualquier pueblo de la República. Pida informes a su autora y Directora General.
SRA. FRANCISCA MACHADO
Lealtad 117 Altos, esquina a San Rafael.— Habana.
7387C 10—10 Abril.

Profesores

BAILES.—REX
Foxtrot, Tango, Danzón, Son, etc. Dominelos en cortísimo tiempo. Cursos de $5.00, $8.00 y $10.00. Clases en mi Studio o a domicilio, a todas horas. Rex. F-3987. Aguacate 124, altos. 12236 18—25 Marzo.

FRANCES-INGLES
Oficial belga tiene algunas horas disponibles para dar clases en francés, personales y colectivas. Conversación y preparación para exámenes. Enseñanza en inglés por señora americana. Oficina: Empedrado 49, Apt. 2-A. Telf. M-7374, de 1 a 4 p.m.
12114—197 18—17 Abril

ENSEÑAMOS INGLES, MECANOgrafía, taquigrafía, teneduría, aritmética. Preparamos para el Instituto. Clases día y noche. Informa, doctor Loreto Serapión, Gervasio 116, altos. Telf. U-3032.
12440 20 abril 9

MISS KATE, PROFESORA DE INglés. Método práctico y sencillo. Preparación para Instituto y Normales. Telf. I-4255.
7442C 18 abril 2

CLASES DE TAQUIGRAFIA DE PITman, en inglés y español; también clases y traducciones de inglés, español y francés. Teléfono U-3370.
12388 19—3 Abril.

BAILES, M-3643
Aprenda Son, Danzón, Foxtrot, Pasodoble, Vals: 5 bailes, $10. Tango, $10. Son y danzón, $5. Clases hasta aprenderlos. Bailes españoles, castañuelas, bailes teatrales. Casa particular. William, M-3643.
11451 13—12 Abril.

PIANO Y SOLFEO, DOY CLASES. También a domicilio. En poco tiempo tocará lindas piezas y será profesora estudiando por mi práctico sistema. A-0225. Precios económicos.
7355C 3 abril 2

PROFESORA DE INGLES, DE LONdres, Inglaterra, con gran experiencia. También prepara para el Bachillerato. Tiene horas disponibles para clases. Alice Aubrye. Calle B 184. Vedado. Telf. F-3879.
9433 1—31 Mar.

PROFESORA FRANCESA
Graduada de la Universidad de París
Da clase de Francés y Literatura a domicilio y en su Academia. Calle 4 número 253, entre 21 y 27 Vedado. Telf. F-2656.
E-1862 Indf. 1 Sep.

JOVEN BARCELONES
Da lecciones de baile a domicilio, de Tango, Fox, Pericón, Chotis, Vals Fantasía, etc. etc. Francisco Gracia Teléfono A-4434, de 2 a 4 y media
11998 17—27 Marzo

RAMONA GIRAL DE MENDEZ
Fundadora del corte parisién Martí en la Habana. Enseñanza rápida por los últimos figurines, a domicilio. Patrones a medida. Precios módicos. Para tratar con la Profesora, por la mañana. Salud 33, segundo piso.
11991 17—16 Abril.

MASAGISTA GRADUADA EN ALEMania, profesora cultura física, científicamente preparada, da toda clase de masajes y ejercicios, especialmente para adelgazar. Precios ajustados. Señora Luisa, Milagros 22. Teléfono I-7711.
12562 21—24 Marzo.

ENSEÑO INGLES POR EL METODO más fácil y más rápido. Informan: A-2528. 12555 21—30 Marzo.

PROFESORA JOVEN DESEA DAR clases a domicilio, de Ingreso y Primera Enseñanza. Teléfono F-2253 de 12 a 5. 11631 14—29 Mar.

Enseñanzas

Profesores

CLASES INDIVIDUALES, DIA Y noche. Teneduría, Aritmética, Caligrafía, Redacción, todo $5.00 mensuales. Inglés, Taquigrafía Pitman, Mecanografía, Ortografía, 5 pesos. Diploma y empleo final. Profesor Tizol, Belascoaín 195. Telf. M-1803. Pida folleto.
7924T 19 mar 21

PROCURADORES
El que desee hacerse en poco tiempo, lo preparo prácticamente; el que no pueda ir a los Juzgados conmigo, en mi oficina tiene todos los documentos necesarios para dicho estudio. F. Suau, Procurador Público, San Leonardo 18, Jesús del Monte.
12589 21—23 Marzo

PROFESORA INGLESA
Tiene algunas horas libres. Inmejorables referencias. También enseña el francés. Llamen al Telf. F-5413.
9264 28—30 Mar.

PROFESORA DE PIANO, TEORIA Y Solfeo, incorporada al Conservatorio "Orbón", da clases a domicilio y en su casa. Precios convencionales. Egido 55, altos. Telf. A-7371.
11576 14—29 Marzo

PROFESOR GRADUADO EN MADRID y París. Clases a domicilio. Primera y Segunda enseñanza. Gramática, Historia, Literatura, Geografía y Francés. Sr. Cid, San Lázaro 388. A. Telfs. U-4746 y A-4848.
11746 15 abril 4

ARITMETICA Y ALGEBRA
Profesor especializado en la preparación de estas asignaturas, para el Instituto y Normales, con inmejorables referencias, da clases particulares. Sr. Núñez. Telf. M-2111. Para más informes: llame de 5 a 6.
9944 4—3 Abril.

INGLES
Enseñado por profesora americana; sorprendentes resultados en pocas semanas. El discípulo leerá, escribirá y hablará el inglés en breve tiempo. Lecciones a domicilio también. Miss Kapan, Edificio Granada. San Rafael 14 y medio. Departamento 402, M-8005.
8458 23 mar 25

INGLES; TENEDURIA; TAQUIGRAfía (inglesa y española); Ortografía; Mecanografía; Matemáticas; Dibujo Lineal y Mecánico. Enseñanza a domicilio por el Profesor F. Heitzman, Reina 30 altos. Honorario: 11 pesos mensuales individuales; y 6 pesos colectivas. Se darán más informes por escrito o personales.
7998 21—23 Mar.

JOSE M. MARTINEZ, DIRECTOR Y fundador de "El Mentor" y "La Prensa" de Sagua la Grande, da clases primarias y superiores a domicilio. Teléfono M-9255.
12179 18—24 Marzo

PARA EL INSTITUTO: ANDRES REyes, Química; Julio C. Torra, Matemáticas; Juan J. Torra, Matemáticas. Teléfonos I-7215, U-6095. San Lázaro 504. Clases colectivas y a domicilio. 12208 18—2 Abril.

Miscelánea

ECONOMICE UN 50%: NO DESEche sus colchones por susados que los tenga, desde $4.00 en adelante le quedan completamente nuevos La misma economía tiene usted comprando sus colchones, colchonetas, almohadas, sábanas, fundas y miraguano y flor seda de todas clases. "La Luisita", Monte 121, esquina Angeles. Telf. A-8107.
11403 13—23 Marzo.

HERNIAS
Vendaje especial, cómodo y sencillo. Fajas reductoras. Corsets para desviación de la columna vertebral y aparatos para toda clase de imperfecciones. Emilio P. Muñoz. Ortopédico, 20 años de establecido. Consulado 69-D. Telf. A-9559.
411 30 d. vence 13 Mar.

ALMACENAJES: SE HACE CARGO de Almacenajes, mudadas, embalajes de muebles y embarques al extranjero en precios muy reducidos. Snider, Prado 78. Telf. A-9284.
10847 10—9 Abril.

SERVICIOS DE NUEVA YORK
Despachamos correo y flete. Encomiendas, compras, diligencias, indagaciones, preguntas, cualesquier molestias, etc., serán prestamente atendidas. Discreción. Honorarios módicos. Datos comerciales, industriales, educacionales y particulares de los Estados Unidos. Comisiones. Atendemos viajeros pudientes. Contestación inmediata. Escriba en español a
LA PLATA EXCHANGE, INC., 66 BEAVER STREET, N. YORK, N. Y.
7455 21 abril 20

ZALDO & Co.
Cuba 76-78 Habana
COMPRA Y VENTA de valores y propiedades. Administración de bienes. Inversión de capitales. Representaciones. Cambios extranjeros. Agentes Generales de The Fine Art & General Insurance Co. Ltd., Compañía Inglesa de Seguros contra Incendios E-2442 indf 10 Oct

HUEVOS PARA INCUBAR, CATAlanes, de pura raza, a $1.00 la docena, ver ejemplares. Avenida 12 y calle 13, Ampliación de Almendares. El tranvía Playa pasa por el frente de la casa. Preguntar por Pérez.
11492 13 mar 21

TRADUCCIONES: INGLES, ESPAñol, alemán; asuntos legales, comerciales, catálogos, etc. De 7 a 10 p.m. Benjumeda

El Ultimo Artículo que ha Escrito el General D. Miguel Primo de Rivera

(Véase en la pág. 4.)

ACTUALIDAD ESPAÑOLA

EL ANTECEDENTE

Por Rafael Suárez Solís

ES necesario hablar de un hecho que servirá mañana, cuando ocurran sucesos graves, de antecedente. Los apasionados, los incondicionales de cierta política acusarán entonces a "los eternos descontentos", los espíritus rebeldes incapaces de vivir y dejar vivir en paz, elementos enemigos sistemáticos del orden, etc., etc. La eterna cantilena aviesa con crédito en la credulidad de los que elevan a principio científico el artículo de fe.

Se alude a las próximas elecciones, que serán, inevitablemente, fraudulentas. No es afirmación mía, gratuita y laborante. Me fundo, para anunciarlo, en una declaración oficial. Son palabras de los propios hombres de Gobierno. Intenciones expuestas en el programa político que se encomienda ejecutar a los gobernadores civiles con relación a los próximos comicios y los intereses de los candidatos. Este Gobierno no ha nacido para presidir unas elecciones, sino para ganarlas. ¡De cualquier manera! ¡Sea como sea! De este modo: "El Gobierno continúa su labor preparatoria de las próximas elecciones, realizando cuantos esfuerzos puede para llevar una mayoría monárquica a las Cortes. Todos los exdiputados y políticos de cierta consideración han recibido indicaciones del Gobierno para que se definan claramente antes de la lucha electoral próxima. Todos han tenido que declarar por escrito si son monárquicos incondicionales o no, **para así poder contar con el apoyo del Gobierno o con su oposición,** la cual también tendrán en el caso de que no hagan declaraciones concretas de monarquismo. Aunque algunos periódicos protestan contra este procedimiento, **la mayoría lo encuentra justo,** pues así podrá el Gobierno realizar el recuento de sus amigos, y saber a qué atenerse en las elecciones futuras."

¿Qué tal? Siendo todos los detalles de esta noticia de extrema gravedad, a mí nada de ella me lo parece tanto como lo de que "la mayoría lo encuentra justo". Quiero ver dentro de esa mayoría a no pocos republicanos, que a tal estado de ilegalidad se ha llevado el sentimiento político en España en cincuenta años de gobernación restauradora. Es la consecuencia de la política como oficio, como especialización de una clase de hombres nacidos, educados y conservados en estado político profesional. Producto lógico de una Constitución complaciente con las oligarquías, que marca normas y leyes para la creación y funcionamiento del caciquismo. Los políticos del viejo régimen tenían sus libros de texto, su cátedra y sus cursos de politiquería, y es natural que al constituirse un gobierno con la misión única de "volver a la legalidad" se procure restaurar la legalidad de antes del golpe de Estado. El "pucherazo" electoral era por entonces práctica consuetudinaria. Ardid lícito que acreditaba y doctoraba a un político. La propia ley electoral, es uno de sus artículos, lo ordena, facilitando el encasillamiento de candidatos en distritos que es fácil presentar sin oposición, lo que combinaban, de acuerdo, los partidos turnantes.

Precisamente, por intentar ir contra las prácticas caciquiles y los abusos electorales del ministerio de Gobernación, empezó a hacerse desagradable a los intereses superiores de la política española don Antonio Maura. El suceso lo he referido en otra ocasión, pero es oportuno y necesario recordarlo ahora. Era por el año 1902. Maura, ministro de Gobernación, luego de asegurar para el Partido Conservador la mayoría en las Cortes apelando a utilizar el artículo de referencia, concedió el libre derecho a la emisión del voto, anunciando que vigilaría e impondría la legalidad de los comicios. Aunque hecha tardíamente la promesa, los partidos antimonárquicos tuvieron tiempo a realizar alguna propaganda y organizar sus fuerzas. El resultado fué una minoría republicana y socialista tan numerosa como jamás ocupó los escaños del Congreso. Los diez distritos de Madrid fueron ganados por los antimonárquicos, con una diferencia de votación que alejaba al candidato monárquico más favorecido en las boletas muchos miles de votos del republicano más desairado como tal. Naturalmente, aquellas fueron las últimas elecciones medio honradas que se celebraron. A medida que fueron luego creciendo los partidos republicano y socialista fueron siendo menos los diputados de esos matices. Los siguientes ministros de Gobernación volvieron a engrasar y manejar a todo caudal de energía la clásica máquina de hacer pucheros.

"A B C", órgano máximo del gobierno de hoy, como fué el defensor más decidido de la Dictadura, monárquico neto, ha calificado de "embrollo constituyente" la aspiración más acusada y anhelante de la política actual. Es el defensor de la vuelta justa y real a la legalidad de 1923. Hay que reconocerle que aun sin restarle un instante apoyo a la Dictadura discrepó de ella, más práctico monárquico que el propio general Primo de Rivera, en lo de las reformas electorales que éste proyectaba. "A B C" siempre pidió volver a la vigencia absoluta, total, sin mixtificaciones, de la Constitución del 76. Su malicia política le advertía que este era el programa más útil a los intereses dinásticos, y vió con claridad las necesidades de un gobierno como el de ahora, tan agudamente restaurador como los primeros que iniciaron, con Cánovas y Sagasta a la cabeza, la restauración de la monarquía.

He aquí por donde la vuelta a la legalidad se proyecta plenamente; al extremo de no conformarse el Gobierno con tornar a los días inmediatos anteriores al golpe de Estado, sino al exacto de 1876. Un salto atrás de medio siglo largo. Y eso en los tiempos veloces, reformistas y anhelantes del siglo XX.

Posiblemente, los republicanos de ahora hayan aprendido política en textos de mayor novedad y menos candor doctrinal. A no ser que Marañón estuviera en lo justo cuando, hace algunos meses, aseguraba, al anunciar sus simpatías socialistas, que el ser actualmente sólo republicano nada significaba.

EL TABACO QUE SE CONDUCE POR LAS CARRETERAS

Pídese permiso para que las carretas puedan circular con él

EL FRIJOL COMO ABONO

Acuerdos de la Asociación de almacenistas y cosecheros

Ha celebrado junta general ordinaria la Asociación de Almacenistas y Cosecheros de Tabaco, bajo la presidencia del ex senador de la República señor Manuel A. Suárez y actuando de secretario el señor Salvador Castañeda, auxiliado por el subsecretario señor Ricardo A. Casado.

Leída y aprobada el acta anterior fueron nombradas las Comisiones de Glosa y de Elecciones, que quedaron integradas por los señores Manuel Muñiz, Fernando Lobeto y Manuel Fernández Valle la primera; y Antonio Capín, Pablo L. Pérez, Ramón González, Santos Santo y Bernardo González, la segunda.

A continuación el vicepresidente señor Lisandro Pérez, dió cuenta de la reunión efectuada en Placetas el día 9 de los corrientes por el Ejecutivo de la Federación de Escogedores, y en la que estuvo representada la Corporación mediante dos delegados por cada pueblo, oportunamente designados al efecto.

Dichos delegados reiteraron en esa reunión la solicitud de la Asociación de Almacenistas y Cosecheros en el sentido de que los obreros federados presenten en fecha oportuna sus tarifas, para la entrante zafra, con objeto de facilitar el inicio de la misma.

Como en la reunión de referencia no se logró llegar a una inteligencia en este particular, la junta—tras un amplio cambio de impresiones—acordó declararse en sesión permanente, conceder amplios poderes a los señores Manuel A. Suárez, Lisandro Prez, Manuel Junco y Félix Menéndez, como integrantes de la Comisión que viene atendiendo; y agregar a dicha comisión a los señores Manuel Muñiz, Fernando Lobeto e Ismael Iglesias.

Fué conocida después una carta de la Estación Experimental Agronómica de Santiago, de las Vegas, que ofrecía cien sacos de frijol terciopelo para su empleo, como abono en los campos de tabaco, acordándose aceptarlos y dar las gracias.

Se dió cuenta de gestiones que se realizan para obtener de la Secretaría de Hacienda una mayor actividad en la tramitación y resolución de las reclamaciones para reintegro del impuesto del cuarto por ciento, así como una respuesta definitiva respecto a la solicitud de eximir de ese impuesto la exportación de mercancía previamente pagada, de acuerdo esto último con reciente sentencia del Tribunal Supremo de Justicia.

También se informó acerca de la nueva elevación de los derechos sobre el tasajo que gestionan los señores ganaderos, y de escritos dirigidos por la Corporación al secretario de Estado y al presidente de la Comisión Técnica Arancelaria en contra de esa medida. La junta se mostró de conformidad con lo actuado y partidaria de continuar las gestiones para que no se lleve a la práctica dicha elevación de derechos.

Se pasó después a tratar de recientes disposiciones de la Secretaría de Obras Públicas en el sentido de autorizar el tránsito de carreteras de caña por las carreteras del Estado no reparadas todavía, acordándose solicitar del señor secretario del ramo que se concede igual autorización a las carretas de tabaco, pues así precisamente se había pedido antes de otorgarse en beneficio de la caña.

BERENGUER HA DE CONSULTAR A LA OPINION PUBLICA

El gobierno no ha dicho aún cuándo serán las elecciones

SE HACEN PREPARATIVOS

El expresará sus deseos por medio de las urnas

MADRID, marzo 21. (AP) Los elementos políticos de todas clases han comenzado a hacer preparativos para la campaña electoral. Nadie sabe ni el Gobierno ha dicho todavía cuando será la fecha de las elecciones; pero hasta los adversarios políticos de Berenguer están convencidos de que convocará a elecciones, acaso no tan pronto como muchos elementos desean, pero sí que llamará, sin duda, al pueblo para que en las urnas electorales exprese sus deseos, para poder constituír primero los ayuntamientos de elección popular y después las diputaciones provinciales y las Cortes.

Además, no se sabe si estas Cortes se convocarán para el año actual o para el próximo, pero si la tranquilidad política sigue como hasta la fecha y nuevos conflictos o incidentes no se mezclan en el desarrollo de la vida española hacia la normalidad, las elecciones serán, según dicen personas bien enteradas, mucho antes de lo que muchos creen.

Berenguer ha vuelto a manifestar ante amigos y adversarios políticos que una vez elegido el Congreso por el sufragio nacional se retirará del poder dejándolo en manos de aquellos elementos que hayan obtenido la mayoría en las elecciones.

Ahora bien; el Gobierno hará todo cuanto esté en su mano para que en las elecciones sean solo los adictos a la monarquía los que obtengan el apoyo gubernamental y puedan salir triunfantes.

MUCHOS MILITARES VISITAN AL PRINCIPE DE ASTURIAS

MADRID, marzo 21 (AP) Hoy visitaron al Príncipe de Asturias numerosos militares y personalidades de importancia que habían solicitado audiencia días pasados. También le visitaron los Embajadores de Francia y Chile. Este último le presentó al compositor chileno Oscar Pérez Freyre.

La Actualidad Gráfica Diaria de España

En un momento de recreo de la comida ofrecida por el Colegio de la Compañía de María a sus alumnas, en la Coruña, España, fué tomada esta fotografía, en la cual aparecen las graciosas niñas María de los Angeles y Guadalupe Fernández, hijas de nuestros estimados amigos D. Jesús Fernández y Da. María Canoura.

EL EX-MINISTRO DE HACIENDA CALVO SOTELO SE DEFIENDE DE LOS ATAQUES HECHOS A SU ACTUACION FINANCIERA

Por medio de datos estadísticos, el ex-Ministro de Primo de Rivera rebate con fuerza los cargos del Ministro Argüelles

5,000 ESCUELAS Y MAS DE 40 INSTITUTOS ABIERTOS

Se adquirieron edificios, se reformaron otros y se dedicó mucha atención a la repoblación forestal y a las carreteras

MADRID, marzo 21 (A. P.) El ex ministro de Hacienda señor Calvo Sotelo, ha publicado una nota en la que defiende su gestión como miembro del Gobierno, rechazando los cargos que le ha hecho el nuevo ministro de Hacienda, señor Manuel Argüelles. La nota contiene datos estadísticos con los que Calvo Sotelo debate con fuerza los argumentos esgrimidos por el Gobierno para criticar su gestión al frente de la Hacienda española.

En una nota muy extensa, el señor Calvo Sotelo dice, entre otras cosas, que "la dictadura jamás tergiversó los datos ni ocultó la verdad. Todos constan en la Gaceta Oficial, donde puede encontrarlos el ministro de Hacienda actual, que no tendrá más trabajo que comprobarlos. En el año 1929 hubo un superávit de 235 millones de pesetas, lo cual es reconocido por Argüelles, siendo 130 de esos millones el exceso confesado en los ingresos, y el resto, o sea 105 millones, producto de la aportación hecha a la Caja Amortizadora de la Deuda, a cuenta del superávit del año 1928."

Aunque no me afecta, dice también Calvo Sotelo, la gestión anterior al año 1926, recojo el total de la labor financiera desde el principio de la dictadura, pero excluyo del balance el déficit del año 23 al 24, pues al ocurrir el golpe de Estado (septiembre de 1923) iban corridos seis meses y, por consiguiente, del déficit de 2.790 millones de pesetas habría que rebajar en todo caso quinientos setenta y cinco, admitiendo su exactitud.

Seguidamente el ex ministro inserta un cuadro del déficit correspondiente al sextenio comprendido entre los años 1918 y 1924, que arroja un total de 4.274 millones, lo que corresponde todo a la época anterior a la dictadura. Añade Calvo Sotelo que tan importante como el déficit es su causa, pues si proviene de una guerra es mucho más grave que si lo motivan obras creadoras de riqueza.

La campaña de Marruecos consumió 519 millones de pesetas el año 1911; 444 millones el año 1926; y solamente 258 millones en 1929. Los presupuestos de Instrucción Pública aumentaron en un cincuenta por ciento; los de Beneficencia y Sanidad mejoraron en un 2.246 por ciento; y los de Acción Social en un 847 por ciento.

Fueron inauguradas cinco mil escuelas y cuarenta y tantos Institutos de Segunda Enseñanza, se compraron numerosos edificios y se construyeron más, modernizándose al mismo tiempo las carreteras y repoblándose los montes. Si el déficit obedece a esta causa, afirma el señor Calvo Sotelo, debe bendecirse. En cambio el saneamiento financiero aumentó la recaudación de 2.500 millones en el año 1923 a 3.742 en el año 1929. La comparación de las cifras habla.

La dictadura encontró seiscientos millones de pesetas de déficit y una deuda flotante de cuatro mil millones, que era una amenaza para la nación. Inmediatamente procedió a consolidarla, reduciendo los gastos de Marruecos e intensificando los productivos, y ya en el año de 1928, con solo un presupuesto, el ordinario, se obtiene la nivelación presupuestaria, que es la herencia que deja el régimen que presidió el general Primo de Rivera.

"Compárela el señor Argüelles con la que el dictador recibió de sus antecesores—sigue diciendo el señor Calvo Sotelo—y apreciará el abismo de diferencia entre una situación y otra".

El ex ministro termina haciendo un resumen en nueve puntos. Y entre los más interesantes de ellos dice que el presupuesto ordinario de 1929 se liquidó con superávit de 235 millones de pesetas. Que el déficit de la época del directorio militar fué consecuencia del desbarajuste de la Hacienda en los años anteriores, y que España dedica actualmente a su deuda pública el 24 por ciento de su presupuesto, mientras que Inglaterra el 47, Francia el 39, Estados Unidos el 37.5 e Italia el 28. De todo esto se deduce que la situación de la Hacienda española es holgada y sana en extremo.

EN MADRID, UN HIJO DE ESTELLA

Es Fernando, teniente aviador de guarnición en Cabo Jubi

MADRID, marzo 21. (AP) Demasiado tarde para poder haber asistido al entierro de su padre, el Marqués de Estella, llegó hoy a esta capital su hijo Fernando, teniente aviador, que se halla de servicio en Cabo Juby.

Realizó gran parte del viaje en aeroplano, conducido éste por el jefe del puesto, comandante Burguete.

Le recibieron en Madrid los hermanos y tíos y una comisión de la Unión Patriótica. Asistirá a los funerales que se celebrarán el martes de la semana próxima en la iglesia de San Francisco el Grande de esta capital. La ceremonia religiosa será presidida por el Rey Alfonso y a ella concurrirán comisiones de todas las fuerzas vivas de España, poniéndose una vez más de manifiesto las simpatías y la gratitud de los elementos más sanos de la nación.

UNA PROTESTA DE PROPIETARIOS

De Camagüey por el proyecto de tributo al alcantarillado

Camagüey, marzo 21, DIARIO, Habana. Una razonada exposición se elevará al Presidente de la República, rogándole deje sin efecto la tributación que se quiere imponer a este pueblo por el uso del Alcantarillado, significando que no es lógico esa nueva carga a los propietarios camagüeyanos, que se resisten a pagar ese servicio público que no está terminado.

Se encuentra detenido por el término de ley en esta ciudad, el farmacéutico de esa capital doctor Teodoro Menéndez, al que acusan los expertos de la Policía Municipal de expender drogas heroicas. El farmacéutico Menéndez fué instruido de cargos esta mañana en el Juzgado de Instrucción. Al ser registradas las maltas que en el «Hotel Quisisana» tenía el detenido, se le ocuparon frascos que parecen contener drogas y demás cajas de agujas hipodérmicas.

Luaces.

SANCHEZ GUERRA FUE PARA PARIS

Arreglará sus asuntos a fin de quedar a vivir en España

MADRID, marzo 21. (AP) El expresidente del consejo de ministros, don José Sánchez Guerra ha salido para París al objeto de asistir a una reunión del consejo directivo de una empresa particular, de que forma parte. Permanecerá pocos días en la capital francesa, regresando después a esta capital. Le acompañan su esposa y su hija Luisa.

Como en lo sucesivo el señor Sánchez Guerra vivirá en Madrid, aprovechará este viaje para arreglar definitivamente sus asuntos en París que tuvo que abandonar algo precipitadamente.

LA LAUREADA A GARCIA ESCAMEZ

Para premiar hechos de armas que ha realizado en Marruecos

MADRID, marzo 21. (AP) El gobierno ha concedido la Cruz Laureada de San Fernando, como resultado del juicio contradictorio celebrado, al teniente coronel Francisco García Escámez, premiando así hechos de armas realizados por dicho militar en Marruecos.

EL PESAME DEL PAPA PIO

MADRID, marzo 21. (AP) El Nuncio de Su Santidad cerca del gobierno Monseñor Tedeschini, visitó hoy el ministerio de Estado para dar el pésame del Papa Pío por el fallecimiento del general Primo de Rivera.

El Problema del Vino Español en Vías de Arreglo

Durante su estancia en París, el D. de Alba hará gestiones

DIFICULTADES NATURALES

Francia protege los vinos de Argelia y Marruecos francés

MADRID, marzo 21. (AP) El general Berenguer ha manifestado que el ministro de Estado, Duque de Alba, que se encuentra en París, ha tratado ya con el gobierno francés de la cuestión de los vinos españoles los cuales tropiezan para su venta en el país vecino con altos derechos arancelarios y la prohibición dictada no hace mucho tiempo prohibiendo la mezcla de caldos franceses con otros extranjeros.

Cree el general Berenguer que el asunto se arreglará, puesto que las dificultades que ponía Francia eran naturales, tratando de proteger el consumo de los vinos procedentes de Argelia y de Marruecos francés.

«La buena amistad entre España y Francia y la intervención del Duque de Alba, hacen presumir que se arreglarán las negociaciones entabladas.

El Duque de Alba regresará a Madrid a principios de la semana entrante.

Por cierto que se ha aclarado ahora que no fué Santiago de Alba la persona que tenía separada una mesa cerca a la que separó el general Primo de Rivera para obsequiar a sus amigos el día en que falleció. Equivocadamente se dijo que había sido el exministro de Estado don Santiago de Alba.

La persona que había separado la mesa fué el Duque de Alba, actual ministro de Estado, que, como se recordará inmediatamente se trasladó al hotel de Primo de Rivera al enterarse de lo ocurrido.

La Reina Nada Sabe aún del Legado Moore

Pero será dedicado a obras caritativas en la nación

NO HUBO NOTIFICACION

Y en Palacio se conoce la noticia por los periódicos

MADRID, marzo 21. (AP) La Reina Victoria de España no ha recibido la notificación oficial del legado que dejó el difunto Alexander P. Moore, exEmbajador de los Estados Unidos en España, y aunque por el momento no se ha tomado ningún acuerdo acerca de la aplicación que se dará a ese dinero, las personas más afectas a la real casa creen que se dedicará a obras caritativas, en las cuales se halla muy interesada la Reina.

El marqués de Torres Mendoza, secretario particular de los Reyes, nos dijo hoy:

«En Palacio no se tienen noticias de que exista tal legado. Doña Victoria no ha recibido hasta ahora ninguna comunicación oficial o privada en tal sentido. Lo único que se sabe es que algunos periódicos han publicado una información acerca de un supuesto legado que dicen dejó el exembajador norteamericano, pero tampoco se ha tratado de confirmarla por las autoridades palatinas. La veracidad de la noticia se sabrá cuando se reciba en Palacio la notificación oficial».

Durante los últimos días se han hecho muchos comentarios en los círculos aristocráticos acerca del supuesto legado, recordando los amigos personales del exembajador la generosidad del representante diplomático de los Estados Unidos y su interés por las obras caritativas que dirige la Reina Victoria.

EL NOMBRAMIENTO DE LOS ALCALDES

La heterogeneidad existente es causa de gran descontento

MADRID, marzo 21. (AP) Los Ayuntamientos españoles, en la forma en que han quedado constituídos como resultado de las disposiciones del Gobierno del general Berenguer son tan heterogéneos, que esto es causa de preocupación para el gabinete. De esa heterogeneidad nace el descontento que se advierte entre los concejales por el hecho de que el Gobierno se haya reservado el derecho de nombrar todos los alcaldes de real orden, cosa que se hacía antes de la Dictadura solamente en las grandes ciudades.

En Mahón, Islas Baleares, los concejales republicanos que formaban mayoría han dimitido ante el nombramiento de alcalde, hecho por el Gobierno en persona que, según declaran los concejales en escrito publicado en varios periódicos, no puede resultar grata por haber servido a la Dictadura. Otros ayuntamientos quieren ejercer una labor fiscalizadora de la labor realizada por sus antecesores, como se ha acordado en Valencia.

DARA MAS AUGE A LA EXPOSICION

Buena impresión del conde de Güell sobre política catalana

MADRID, marzo 21. (AP) El Alcalde de Barcelona, Conde de Güell, sostuvo hoy una larga conversación con el Rey Alfonso tratando de la Exposición de Barcelona, a la cual se propone dar el mayor auge posible.

El Conde de Güell dió a Su Majestad muy buenas impresiones sobre la política en Barcelona.

Manifestó a los periodistas a su salida del regio alcázar que ha venido a la capital para dimitir el cargo de presidente del Patronato del Turismo Español y celebrará una conferencia con el general Berenguer antes de salir mañana para Barcelona.

Por otra parte, el capitán general de Cataluña, don Emilio Barrera, cumplimentó hoy al Rey Alfonso, y al Príncipe de Asturias y manifestó a los periodistas que estará por tiempo en la Capitanía general de Cataluña.

Se tiene entendido que el gobierno nombrará Jefe del Cuarto Militar del Rey, que desempeñaba el General Berenguer y que se halla vacante actualmente.

Los Representantes del Comercio le Testimonian su Simpatía al Sr. Piedra

La junta directiva celebró una sesión en su honor, en la cual se pronunciaron elocuentes discursos por varias personas

En los amplios salones de la Asociación Nacional de Representantes del Comercio al por mayor de Cuba se reunió la Junta Directiva de la mencionada colectividad con el objeto de expresar sus simpatías al señor José L. Piedra, importante productor tabacalero de Camajuaní, que incidentalmente se encontraba en esta capital.

El acto estuvo presidido por el señor Salvador Díaz, prestigioso presidente de la Asociación de Representantes y en la mesa presidencial tomaron asiento el señor José L. Piedra; señor Narciso Pardo, presidente del Centro de Cafés de la Habana; señor Evaristo Sendón, presidente de la Asociación de Detallistas de Tabacos y Cigarros; doctor Juan José de la Riva, secretario de la propia colectividad y nuestro compañero señor Antonio Pérez Manrique, secretario de la Federación Nacional de Detallistas. También estaban los señores Fernández Joffre, Alvarez, Suárez y otros miembros de la Junta de Gobierno de la Asociación de Detallistas de Tabacos y Cigarros.

Al empezar el acto hizo uso de la palabra el señor Salvador Díaz, que con elocuentes palabras dió la bienvenida al señor Piedra y a las representaciones de las colectividades que se encontraban presentes, significándoles que la Corporación que presidía se sentía honrada al tener en su casa a tales personalidades.

Después, entre grandes aplausos, consumió su turno el señor José L. Piedra, quien agradeció con las más efusivas frases las demostraciones de afecto y estimación que se le brindaba por parte de los representantes del comercio, los detallistas de tabacos y cigarros, la Federación Nacional y el Centro de Cafés. Refiriéndose a su fábrica, dijo que era una de las que mejores jornales pagaba y que sus obreros estaban organizados perfectamente, como lo están los tabaqueros de toda la República, siendo una industria nacional que procuraba un medio de trabajo y de riqueza para la República. El señor Piedra fué muy aplaudido, sobre todo cuando se refirió a la organización, desenvolvimiento y tendencia de su industria.

Acto seguido habló el señor Narciso Pardo, presidente del Centro de Cafés, el que dijo que para la institución que representaba era un acto verdaderamente grato concurrir a la casa social de la Asociación de Representantes del Comercio al Por Mayor de Cuba, porque esta entidad, amiga siempre, había estado presente en todos los festejos y alegrías del Centro de Cafés de la Habana. Por último, declaró que esa satisfacción aumentaba al tener en cuenta que la visita tenía por objeto honrar a un laborioso industrial, incansable luchador en una mejor prosperidad para la nación, como lo era el señor Piedra.

Consumió su turno el doctor Juan José de la Riva, quien hablando en nombre de la Asociación de Detallistas de Tabacos y Cigarros, de cuyo organismo es secretario general y letrado, disertó latinadamente sobre la debida compenetración entre industriales y detallistas, ideal que dijo ya se estaba alcanzando, palpándose los beneficios de esa mutua comprensión. Dijo también el doctor Riva que los detallistas de tabacos y cigarros velan con su mejor simpatía a la personalidad del señor Piedra, porque era uno de esos industriales que merecen el apoyo de los minoristas, el cual le brindarían siempre.

Volvió a hablar el señor Salvador Díaz, quien reiteró sus expresiones de simpatía a los gentiles visitantes, expresando que el señor Piedra, como hombre de trabajo y de bien, contaba en la Asociación de Representantes al por mayor de Cuba, con la simpatía que su ejecutoria se merecía.

Después de reiterar el señor Piedra el testimonio de su reconocimiento por las muestras de afecto que recibía y por las declaraciones que lo enaltecían, se retiró, en unión de los representantes de las colectividades que expresamos, tributándosele una nueva ovación al abandonar los salones de la Asociación de Representantes del Comercio al por mayor, que estuvieron muy gentiles con sus visitantes.

El menor Fernando Constantin y Filloy, de 12 años y vecino de San Francisco letra E, fué asistido en el Hospital de Emergencias de lesiones menos graves en la pierna izquierda, las cuales sufrió al transitar por Jovellar e Infanta y ser alcanzado por el auto número 9083, que conducía Vicente López López.

LA EXPOSICION "DE LAS ROSAS"

En los jardines del Real Palacio de Pedralves, se abrió

MADRID, marzo 21. (AP) En los jardines del real Palacio de Pedralves, siguiendo la costumbre de otras primaveras, se ha inaugurado hoy la Exposición de las Rosas, concurriendo al certamen de este año Francia, Inglaterra, Italia, Alemania, Luxemburgo y Estados Unidos. En total se exhiben 117 especies diferentes de rosas, algunas de ellas verdaderamente admirables.

AMNISTIA PARA CATALANISTAS

Las mujeres catalanas preparan una exposición para el Gobierno

BARCELONA, marzo 21. (AP) Continúan recogiéndose firmas entre las mujeres catalanas para una petición que se elevará al gobierno pidiéndole una amnistía para todos los que se encuentran sufriendo prisión por delitos de índole catalanista, que no fueron comprendidos en el indulto del pasado febrero.

LO QUE CONTIENE DE INTERESANTE LA GACETA

—Teniendo por rehusado el Juzgado municipal de tercera clase de Caney, por el señor Lucas V. Diego Rubbio.

—Nombrando al doctor Antonio María Vallín Elías, opositor número 26, para ocupar el Juzgado municipal de tercera clase de Caney.

—Nombrando al señor Román Maciá Balza jefe de administración de 3ª clase, vista del Departamento de Vistas de la Aduana de la Habana, con el haber de dos mil setecientos pesos.

—Nombrando vista de voluminoso de la Aduana, con categoría de jefe de administración de quinta clase, con haber mensual de doscientos pesos, al señor Antonio Ruque Bustamante.

—Anuncio de subasta, en arrendamiento, de la finca propiedad del Estado, denominada «El Barquero», en el barrio de Palmarito, término de Palma Soriano, debiendo hacerse las proposiciones por tiempo no mayor de dos años.

—Nombrando al señor Hilario del Castillo y Avilés y Enrique Pérez Rodríguez, presidente y vocal respectivamente del tribunal que deberá presidir los ejercicios de oposición al cargo de profesor auxiliar de la cátedra B, Agrimensura, Topografía y Geodesia, de la Escuela de Ingenieros.

—Nombrando a los señores Octavio Masses Varelo y Rafael Sotondo Campanería, presidente y vocal respectivamente del tribunal que presidirá los ejercicios de oposición al cargo de profesor auxiliar de la cátedra F, Calles y Carreteras, Ferrocarriles, de la Escuela de Ingenieros.

—Concediendo a la señora Herminia Leonor Segura Rosado y a su hija Herminia Fuentes Segura, una pensión ascendente a mil ochocientos sesenta y tres pesos anuales, como viuda e hija respectivamente del empleado fallecido Emiliano Fuentes y Fuentes.

Dos Consejos de Disciplina han de Actuar Durante la Semana Próxima

Las anunciadas oposiciones a la cátedra de Anatomía e Histología Patológicas fueron diferidas para el lunes

Ayer recibió el Dr. Clemente Inclán un expresivo mensaje que desde Washington le dirige la señora Presidente de la Comisión Interamericana de Mujeres que celebró —hace un mes— su primera Asamblea en Cuba, expresándole la gratitud que guarda dicha entidad.

CONSEJOS DE DISCIPLINA

El señor Decano de la Facultad de Medicina y Farmacia ha citado para el próximo lunes —día 24— al Consejo de Disciplina, a las 9 a. m.

El Presidente del Consejo de Disciplina de la Escuela de Derecho Civil Dr. Tomeu ha citado a los que integran dicho tribunal universitario para las 9 a. m. del 26.

HORARIO MODIFICADO

En congruencia y cumplimiento del reciente decreto rectoral, ha sido modificado—en tanto duran las actuales Olimpiadas—el horario de las siguientes clases de la Facultad de Derecho.

La de Derecho Civil (Segundo Curso) será explicada los lunes, miércoles y viernes, de 1 a 2 p. m.

La de Economía Política, los martes, jueves y sábados de 7 a 8 a.m.

La de Historia de Cuba, los lunes miércoles y viernes, de 7 a 8 a. m.

La del Seminario de Procedimientos Especiales (Grupo a cargo del Dr. Ruiz) de 7 a 8 a. m. los martes y jueves.

La de "Traducción y Tecnología Jurídica del Inglés (Grupo del doctor Jorrín) los sábados de 9 a 10 a. m.

DIFERIDAS LAS OPOSICIONES

Por no haberse podido constituir el Tribunal respectivo, han sido diferidas para el próximo lunes —día 24— a las 11 a. m. las oposiciones a la plaza de Profesor Titular de la Cátedra "Anatomía e Histología Patológicas".

EL DR. ANTONETTI

En razón de estarse celebrando actualmente y en horas de la tarde los Juegos Olímpicos Centro-Americanos, el Dr. Clemente Inclán acordó aplazar hasta su terminación la anunciada Conferencia del Dr. Alfredo Antonetti, segunda del ciclo universitario, sobre "Profilaxis de la Tuberculosis" que se había anunciado para ayer tarde.

LA CONFERENCIA DE HOY

A las once de hoy y en el segundo piso de la Escuela de Ingenieros de la Universidad ofrecerá una conferencia sobre "La herencia y la anormalidad" el Dr. Rafael G. Crespo.

"LA AUTORIDAD"

El señor Secretario de Instrucción Pública y Bellas Artes, Dr. Octavio Averhoff, remitió ayer al señor Rector —y éste la distribuyó seguidamente a los tres señores Decanos de las Facultades veinte ejemplares de la obra de Pedro González Blanco "El General Machado o la Autoridad rescatada".

FELICITACION AL SR. RECTOR

Ayer recibió el Dr. Clemente Inclán una expresiva felicitación que desde Lima (Perú) le envía el doctor Paz Soldán.

DEL CONSEJO UNIVERSITARIO

El señor Rector remitió ayer —en forma reglamentaria— copia de los acuerdos adoptados en su última sesión por el Consejo Universitario al señor Secretario de Instrucción Pública y al Presidente de la Junta de Inspectores.

VISITAS AL SR. RECTOR

Los señores Luis Botifoll y Luis Coroalles, Presidentes —respectivamente— de las Asociaciones de Estudiantes de Derecho y de Letras y Ciencias, visitaron ayer mañana en su despacho al Sr. Rector, de las referidas Asociaciones.

Caras y Caretas

Revista semanal ilustrada. Una de las publicaciones más amenas y con firmas de los principales escritores; se puede adquirir por números y por suscripción, en la Casa Roma, de P. Carbón, Avenida del Brasil y Zulueta, en donde se encuentran las mejores publicaciones del mundo.

Nota Personal

En días pasados fué operada por el doctor Armando de la Vega, con sorprendente éxito, de apendicitis aguda, la señorita Adelina Carbajal. El caso, que revistió en los primeros momentos una gravedad extrema, pudo terminar felizmente debido a la singular pericia de dicho cirujano y al especial cuidado con que estuvo atendida por todo el personal del Hospital Municipal, lugar donde se llevó a efecto la intervención quirúrgica.

Felicitamos, pues, al doctor de la Vega y al director y personal del Hospital Municipal, por el éxito obtenido.

MADRID, marzo 21. (AP) El Gobierno ha dado a la prensa una nota oficiosa declarando que de las investigaciones que realizó una comisión de jefes y oficiales en Marruecos español y francés puede afirmarse de una manera categórica que cuantos jefes y oficiales han sido dados por desaparecidos durante la campaña de Africa no se encuentran en ningún lugar de Marruecos.

La nota termina dando las gracias al gobierno y a las autoridades de Francia por la cooperación que prestaron a la comisión española.

M.E.C.D. 2016