SECCION 1ª

MIEMBRO de The Associated Press. Esta queda autorizada para usar nuestros servicios y noticias de información. Hilo directo con New York.

DIARIO DE LA MARINA

EL DIARIO DE LA MARINA es el periódico más antiguo de Cuba. Fué fundado en el año mil ochocientos treinta y dos. Servicios especiales de España.

SECCION 1ª

AÑO XCVIII.—NUM. 77 | Acogido a la franquicia postal | LA HABANA, MARTES, 18 DE MARZO DE 1930.—SAN GABRIEL ARCANGEL | Tiempo para hoy: BUENO. | EJEMPLAR: 5 CENTAVOS

Mañana, a las 10 a. m. se Pondrá en Marcha el Cortejo Fúnebre de Primo de Rivera

La Señorita "Nina" Castellanos, Sufrió un Desmayo al Conocer la Triste Nueva del Fallecimiento de Aquél, en Francia

EL CADAVER DEL GRAL. PRIMO DE RIVERA, LLEGARA EN UN COCHE ESPECIAL A IRUN, EN LA FRONTERA CON ESPAÑA, HOY, MARTES, A LAS 8 DE LA MAÑANA

MADRID, marzo (D. W.) — A la izquierda el general Primo de Rivera, momentos después de haber resignado los poderes reales. A la derecha, el general Dámaso Berenguer, su sustituto en la Jefatura del Gabinete español. Al centro, Su Majestad Alfonso XIII.—(La Agencia D. W., que cubre para el DIARIO el sector gráfico de la actualidad española, nos remitió oportunamente esta fotografía, que es ahora de máxima emoción, porque contiene, positivamente, el último retrato del Marqués de Estella.

PARIS, marzo 17. (AP) El amor que nivela a los dictadores y a la gente llana, hace príncipes de obreros y esclavos de príncipes, acompaña al cadáver [illegible] Primo de Rivera, hasta el mo[illegible]o de partir hacia su patria, en la persona de la muy bella señorita Nina Castellanos, que fué su prometida y que no llegó a ser su esposa por razones que todavía no se han explicado.

En las sombras de la estación ferroviaria de Quai d'Orsay, la belleza española de ojos negros hizo la señal de la Cruz en los momentos en que el tren partió para Madrid. La ruptura del compromiso, ocurrida hace dos años, no ha logrado borrar, al parecer, los sentimientos de mutuo cariño [illegible] el Dictador y Nina.

La señor[illegible] Castellanos era una de las invitadas por el General para el te de despedida que debía celebrarse ayer y cuando se enteró del fallecimi[illegible]to de Primo de Rivera se desmayó.

Sin haber sido invitada por la familia, pues los amigos de Primo de Rivera evitaron que las hijas del Dictador pudieran ver a la que pretendió contraer matrimonio con el finado, Nina llegó a la estación mucho tiempo antes de la hora señalada para partida del fúnebre convoy y permaneció a cierta distancia de todas las ceremonias.

Grandes de España, altos funcio[illegible]os de la República Francesa, [illegible] y [illegible]les del ejército y de la armada de Francia, rindieron los honores protocolarios, pero en la alta y bella joven española, que salió sola de la estación por una de sus puertas laterales, el amor había enviado su más hermoso Embajador.

LOS HONORES POSTUMOS AL EXDICTADOR

MADRID, marzo 17. (AP) Honores fúnebres solamente superados por los que corresponden a los soberanos españoles se rendirán al exprimer ministro don Miguel Primo de Rivera, que dominó en España durante seis años y que murió en París, en destierro voluntario.

El gobierno decidió hoy que el Marqués de Estella sea enterrado con el mismo ceremonial que le hubiera correspondido de haber muerto siendo jefe del gobierno o capitán general con mando en una región.

El primer ministro general Dámaso Berenguer y todos los miembros del gabinete resolvieron que su predecesor merece tales honores y rindieron un tributo a sus servicios patrióticos, poniendo especial énfasis en la victoria que obtuvo con la pacificación de Marruecos.

Cuando el tren que lleva los restos del General cruce la frontera franco-española será recibido por los ministros del gabinete que presidió el finado, por altos funcionarios de la Unión Patriótica, parientes y los representantes del Rey Alfonso y del gobierno del general Berenguer.

MADRID, Marzo 17.— (AP.)—El féretro se extraerá de la estación del Norte a las diez de la mañana del miércoles, presenciando el acto los miembros del gobierno, representantes de la real familia, altos funcionarios, Grandes de España, dignatarios eclesiásticos y diplomáticos.

En altares que se levantarán en la estación se celebrará el sacrificio de la Misa y después, con el féretro cubierto con la bandera nacional y sobre él el casco, el bastón de mando y el espadín, un armón de artillería lo conducirá con lenta marcha al Cementerio.

Tropas de todos los cuerpos de la guarnición cubrirán la carrera.

Es muy posible que represente al Rey su hijo don Jaime. Se presume que don Alfonso no presidirá el funeral, siquiendo con ello una costumbre tradicional, pero es probable que asista a una de las Misas.

Seguirán al representante del Rey el jefe del gabinete general Berenguer con sus compañeros de ministerio, los tres hijos de Primo de Rivera—Miguel, José Antonio y Fernando—y luego el cuerpo diplomático, altos funcionarios y representantes del clero, entre los cuales figurará el Primado de España y Arzobispo de Toledo, así como gran número de dignatarios de la Iglesia, a causa de los sentimientos religiosos del desaparecido.

LA PRENSA RECUERDA...

MADRID, marzo 17. AP.—Acalladas las críticas ante los restos del ex-dictador, los periódicos de esta capital, incluso los que más se distinguieron por su oposición a Primo de Rivera, se limitan esta noche a hablar de las hermosas cualidades que adornaban al extinto.

Convienen todos los periódicos en poner de relieve, entre los aciertos y triunfos de Primo de Rivera, la feliz terminación de la campaña marroquí que tanta sangre y oro había costado al país, se cita como una de sus grandes obras la construcción de numerosos caminos, dotando a España de un sistema de carreteras de las que pudiera sentirse orgulloso cualquier país.

Los periódicos se ocupan también de la supresión del sindicalismo, y de los disturbios separatistas que antes de la Dictadura por mucho tiempo perturbaron la tranquilidad en Barcelona.

Finalmente se le reconoce con elogio la reorganización de las fuerzas de policía, el mejoramiento de los municipios, la construcción de nuevos locales para escuelas y hospitales y el progreso en las comunicaciones telefónicas y telegráficas.

HOY POR LA MAÑANA

MADRID, marzo 17. AP.—El cadáver del General Primo de Rivera llegará a la frontera a las ocho de la mañana. En la estación de Irun se levantará la capilla ardiente, diciéndose en ella varias misas. El tren especial que traerá los restos a Madrid, saldrá de Irún a las cuatro y cuarto de la tarde del mismo martes.

LOS EXMINISTROS

SAN SEBASTIAN, marzo 17 AP.—En el tren rápido de Madrid llegaron todos los ex-Ministros de dictadura con el señor Yanguas a la cabeza, siguiendo viaje a Irún inmediatamente. En el mismo tren venía el primogénito del General Primo de Rivera, José Antonio. Todos fueron recibidos en la estación por autoridades y amigos.

VALERIANO WEYLER

MADRID, marzo 17. AP.—Al saber la noticia de la muerte del General Primo de Rivera, el General Valeriano Weyler se afectó mucho, lamentando la pérdida del hombre. Uno de sus ayudantes llevó la nueva a la familia, quien se encargó de comunicarla a Weyler, ya que el estado de salud de éste es bastante bueno, hasta el punto de que se puede dedicar todos los días a la gimnasia práctica, costumbre que tiene desde hace muchos años. No obstante, Weyler tardará todavía algo en salir a la calle.

CONDOLENCIA DE LAS UNIONES

MADRID, marzo 17. AP.—Todas las provincias y Uniones Patrióticas han enviado telegramas de condolencia a la familia del General Primo de Rivera.

La Unión Patriótica de Barcelona ha pedido que el cuerpo de Primo de Rivera sea enterrado en el panteón de Hombres Ilustres.

El Conde de Gliell, íntimo amigo del difunto, se afectó mucho al saber la noticia.

De Valencia ha salido una comisión, en dirección a la frontera, para esperar allí el cadáver.

OPINION DE LERROUX

MADRID, marzo 17. AP.—Alejandro Lerroux, jefe de los republicanos, declaró acerca de la muerte de Primo de Rivera, que era "una desgracia para su familia". Por lo demás, dijo también Lerroux, lo consideraba muerto desde que dejó el Poder, sobre todo por la forma en que se le echó de éste. Sin partido, sin representar idea alguna y sin el apoyo del ejército Primo de Rivera era políticamente un cadáver. Y terminó diciendo el líder republicano:

—Creo que éste no es el momento de juzgar su obra, pero pasados los actuales instantes de armisticio, por su muerte, seguirán todos criticando el régimen abominable de que Primo de Rivera era casi protagonista.

Weyler, Afectado con la Noticia

"Es una desgracia para su familia", dijo Lerroux, ayer, por la muerte del ex-dictador

Se ha desatado, en Rusia, una intensa campaña anti-religiosa Todo aquello que tiene relación con las iglesias está siendo pasto del fuego. En la parte superior del grabado se ve una fogata, alimentada con símbolos sacros, arrebatados a los templos, en una plaza de la ciudad de Bogorodsk. Abajo está un grupo de "camaradas" cargando carretas con las imágenes religiosas que fueron devoradas por las llamas.

En el Estado de Tabasco, México, se Continúan las Persecuciones Religiosas

La Secretaría de Estado Habla de Inmigración

Dice que no tiene disparidad alguna con la de Hacienda

CUAL ES SU MISION

Se limita a trasladar a aquélla quejas recibidas

Con referencia a un artículo publicado en un diario de la noche acerca de una pretendida disparidad de criterio entre las Secretarías de Hacienda y Estado relativa a las leyes que regulan la inmigración, la Secretaría de Estado desea hacer constar que su actuación en esos casos se limita a trasladar las quejas individuales que eventualmente reciba de las representaciones diplomáticas extranjeras, para su resolución por la Secretaría de Hacienda que es el organismo administrativo llamado a dictar una decisión en el asunto.

No es exacto, por tanto que la Cancillería oponga «un criterio diplomático a las tentativas de la Dirección de Inmigración para evitar la entrada en el país de elementos susceptibles de convertirse en carga públvica».

La Persecución ha Tomado Diversas Formas: Varias Iglesias Destruídas y el Unico Párroco que Viaja Escondiéndose

PROHIBIDA LA PRACTICA DEL CULTO CATOLICO

Dos fiscales católicos han desaparecido después de estar presos algún tiempo y se cometieron varios asesinatos

MEXICO, Marzo 13. (PCA.)—Coincidiendo con la designación de Monseñor Vicente Camacho, de Guadalajara, Jalisco, México para regir la diócesis de Tabasco, que acaba de dar a conocer el Delegado Apostólico, se han recibido aquí distintos despachos relativos a la persecución de los católicos, acompañada de destrucción de iglesias, que se registra en ese Estado, el único que no ha ratificado el convenio celebrado entre la Iglesia y México, el año próximo pasado.

Las persecuciones, según informes enviados por varias personas residentes en el área afectada, han tomado distintas formas, y parecen no tener fin. Varias iglesias han sido destruidas los fieles han sido aprisionados, y el único párroco de la comarca, el Padre Macario Fernández Aguado, se ha visto forzado a viajar constantemente, permaneciendo oculto en muchas ocasiones, con el objeto de salvar su vida.

Dos fiscales Católicos, Juan B. Rueda y Lorenzo Rodas, han desaparecido, después de haber estado presos durante algún tiempo, según una carta fechada en febrero 6. El señor Rodas es hermano del Vicario General, Padre Manuel Rodas, que no ha podido penetrar en el estado desde que se iniciaron las persecuciones religiosas en 1926.

PROHIBIDO EL CULTO

El arresto de esos dos católicos se atribuye en la mencionada carta a sus esfuerzos por proteger la Iglesia en Tabasco. El Juez Rueda había ordenado una investigación en relación con una acusación del Fiscal Rodas sobre la destrucción de templos y daños a la propiedad. Otras personas aseguran que la detención de los mismos se debió a habérseles ocupado una comunicación del mencionado Vicario General, en la cual éste les daba cuenta de un posible cambio de las condiciones en Villahermosa, la capital, y en la que se refería a un escrito del Juez Rueda. La carta fué interceptada por las autoridades del Estado.

No se han permitido los servicios religiosos en el Estado de Tabasco, y se ha prohibido la entrada en él de los prelados. El único que permanece allí es el Padre Aguado, que durante tres años, ha estado en constante peligro de perder la vida a mano de los exaltados. Tan dificultosa se ha hecho su tarea, que la mayor parte del tiempo tiene que permanecer oculto, y ha de tener muchísimo cuidado al enviar sus cartas a su antiguo Obispo, Monseñor Díaz, actual Arzobispo de México, con el objeto de que no se conozca su paradero y se ignoren sus movimientos.

No hace tres meses que otro prelado de la diócesis de Campeche que penetró en Tabasco, fué asesinado.

En una carta fechada en Tepea, Tabasco, se consigna: "Han tomado los púlpitos dedicándolos a pesebres; los oramentos, para darles distintos usos profanos; los ventanales y cristalerías, de gran valor, fueron confiscados y vendidos o destruídos; las campanas y altares han venido a abajo, y ahora se proponen demoler las torres."

A pesar de las promesas del Gobierno Federal, sobre que el culto sería permitido en todo el territorio de la nación, nada se ha hecho para mejorar las condiciones en el Estado de Tabasco, donde Cruz y Cadabal ha establecido, de hecho, una monarquía absoluta.

(N. de la R.) — The Pilot A. Boston, recoge, en su número de Marzo 8, una información cablegráfica similar).

Subasta Para Construcción del Orfelinato

Se efectuó ayer presentándose a la misma once licitadores

NUEVOS OFRECIMIENTOS

El Sr. Aurelio Vázquez costeará el equipo y el mobiliario

En el despacho oficial del Alcalde se llevó a cabo en la mañana de ayer la subasta pública para la construcción del Orfelinato Municipal, de conformidad con la donación hecha al Dr. Miguel Mariano Gómez por el Sr. Aurelio Vázquez, en representación de la empresa propietaria del Frontón Habana Madrid.

Numerosos fueron los licitadores. Presidió el Alcalde, teniendo a su derecha al donante Sr. Aurelio Vázquez y a su izquierda al arquitecto señor Evelio Govantes, Jefe del Departamento Municipal de Fomento, autor, en compañía del señor Félix Cabarrocas, del Proyecto de la obra que va a edificarse.

También estaba presente el Sr. W. Lawton, dueño de la manzana de terreno en el reparto de su nombre, donde el Orfelinato ha de construirse.

Figuraban también en el tribunal de subasta, el Contador Municipal, Coronel Tomás Amstrong; el Dr. Manuel Mencía, Jefe del Departamento de Sanidad del Municipio; y el Secretario de la Administración, Don Rafael Jiménez Pozo.

El proyecto confeccionado por los señores Govantes y Cabarrocas, tiene un costo calculado de 88 mil pesos. La donación es de 195 mil pesos.

Los licitadores hicieron estas proposiciones:

Pardo y Cía., $86,500.00. Arellano y Mendoza, $84,396.36. L. J. Silva, $86,900.00. J. Fernández Hernández, $82,417.00. F. Puyals, $86,336.00 R. Fernández de Castro, $79,515.00. E. Cosculluela, $92,000.00. Mario Lens, $88,000.00. J. Hernández, $95,052.00. Martínez y Rojas, $87,448.08. Enrique García, $84,600.00.

El Sr. Lens mejora su proposición prometiendo construír la fachada con piedra de Jaimanitas. Justificó su solvencia económica y profesional el postor de la proposición más baja, Sr. Fernández de Castro. El Tribunal acordó designar ponente al Sr. Evelio Govantes, quien elevará su informe al Dr. Gómez Arias, sin resolver en definitiva.

—El Sr. Aurelio Vázquez, a nombre de la empresa del Frontón Habana Madrid, ofreció al Dr. Gómez Arias costear el equipo y mobiliario del Orfelinato, queriendo de este modo contribuír aun mas a los propósitos del Alcalde en bien de los niños pobres que han de ser amparado en el establecimiento que se va a construír.

La obra debe de estar terminada dentro de seis meses.

El Alcalde dió las gracias a los licitadores por haber concurrido a la subasta.

ImpresioneS

Hemos recibido un manifiesto firmado por un grupo de profesores e intelectuales norteamericanos y de hispano-américa defendiendo la dicción criolla del español en las películas parlantes.

Dicen los firmantes, entre otras muchas cosas:

«Es cierto que los ibero-americanos no pronuncian la «z» ni la «c» antes de la «e» y de la «i»; ni en algunas regiones la «ll», en la forma en que lo hacen los castellanos. Mas esta pronunciación suavizada que las citadas consonantes reciben en la América Española, ni fué inventada por los latino-americanos, ni es reciente. Más de cuatro siglos hace ya que la trajeron a América los primeros colonizadores andaluces y desde entonces se mantiene en ella y se ha consagrado por los poetas y escritores de todo el continente. En España misma, en toda la región meridional, estas tres consonantes se pronuncian como en la América Española y no como en Castilla. Tan arraigadas están estas pronunciaciones y tan uniforme es su uso en la América Española, que durante las guerras de independencia de los países que la componen se esgrimió como un símbolo distintivo entre los representantes del gobierno español y los patriotas libertadores ibero-americanos.

«Hay un hecho muy significativo que deben tener en cuenta los que aspiran a que sólo se pronuncien la «c» y la «z» como los castellanos. El haber suprimido muchos pueblos en América y España esta pronunciación, se debe a que ello demanda un esfuerzo muscular, y los pueblos en su pronunciación siguen la ley de la menor resistencia. En toda Hispano-América se considera como una afectación insoportable el pronunciar la «c» y la «z» como en Castilla, y si es un extranjero, un yanqui, por ejemplo, el que así trata de pronunciar la «c» y la «z», la hilaridad se produce al momento como algo muy cómico.

«Por lo que al idioma en sí se refiere nadie que sepa lo que dice afirmará que en España se habla o se escribe con mayor corrección que en América. De América han salido los mejores gramáticos y los más sabios filólogos que nuestra lengua ha tenido hasta la época actual, y nadie en España ha superado a una verdadera legión de poetas, ensayistas y escritores ibero-americanos que pudieran citarse, en la corrección, elegancia y gracia castiza con que han usado nuestro idioma.

«No cabe duda que en América hay localismos o regionalismos de igual manera que en la propia España, pero en cambio, hay una uniformidad absoluta en la morfología y sintáxis del idioma, en tanto que en España existe una infinita variedad de formas dialectales, y coexisten con la lengua oficial por lo menos tres lenguas independientes que son, el Gallego, el Vasco y el Catalán, y aun hay regiones del país donde un gran número de españoles no habla ni entiende otro idioma que el dialecto regional».

¡Qué difícil resulta siempre, aun tratándose de intelectuales, no sacar de quicio las cosas!

¿Se imagina alguien una comedia donde un hermano hable como andaluz, otro como gallego y otro como catalán si han sido todos criados en Madrid?

Pues eso mismo ocurre con las películas habladas en español que hasta ahora hemos oído, en que personajes de la misma estirpe y hasta de la misma familia se apean hablando como argentinos los unos, los otros como mejicanos, aquellos como chilenos, el de más allá como cubano y el de acullá como costarricense, provocando la risa de los espectadores en la Argentina, en Méjico, en Chile, en Cuba y en Costa Rica, a juzgar por las carcajadas que hemos escuchado aquí.

No se trata de pronunciar la "z" castizamente o de convertirla en "s". Lo que se trata es de hablar bien, para lo cual existe un arte que se llama declamación, y el cual ha de poseerlo quien desee dirigirse al público. Si la representación es en catalán se debe pronunciar bien el catalán, aunque otra cosa opinen los distinguidos intelectuales que firman el manifiesto de marras. Y si se trata del castellano, idem de lienzo.

Nosotros los cubanos es fama que nos comemos las "eses" en la conversación familiar. Sin embargo, no es lícito a ningún actor criollo comérselas en público, trátese de un proscenio, de una tribuna o de un simple aparato transmisor. De ahí que, por no hilarse fino en esta materia, tengamos que [illegible] tantos **bozalones** por radio.

El sonsonete peculiar que adopta el español en las nacionalidades americanas es gracioso en lo vernáculo, pero insoportable si se quiere erigir en norma artística de carácter universal.

El actor español no habla exactamente como hablan los españoles. Habla en depurado lenguaje teatral, salvo en los llamados teatros nacionales.

No tomemos, pues, el rábano por las hojas, y procuremos que las películas parlantes en castellano sean habladas por actores, cualquiera que sea su nacionalidad.

Que siendo actores de veras no moverán a risa en ningún caso, como ocurre hoy.

EL SR. PRESIDENTE HACE DECLARACIONES SOBRE EL FALLO

Cualquiera que sea, dictado por el T. Supremo, acataráse

NO LO CONOCIA TODAVIA

"Nuestros tribunales merecen en total mi plena confianza"

A propósito del recurso de inconstitucionalidad establecido contra el decreto que impidió, recientemente, la celebración de un mitin del Partido Nacionalista, cuya vista en el Tribunal Supremo se celebró el día 8 pasado y sobre cuyo resultado se han hecho algunas suposiciones, el Presidente de la República ha declarado lo siguiente:

"Desconozco, en absoluto, el fallo que ha pronunciado nuestro más alto tribunal. Aún más, ignoro si el recurso está resuelto; como se ignoran siempre las resoluciones judiciales hasta el momento de su publicación oficial.

Pero no me preocupa esta cuestión. Nuestros tribunales merecen, en total, mi confianza completa, y les he guardado en todo tiempo un respeto cabal. Lo que digan en este caso representará lo justo y será cumplido por mi parte sin vacilación alguna; que entre su criterio y el mío, opto, sinceramente por aquél, ya que, al cabo, yo sólo tengo el deseo de acertar, y nuestro Tribunal Supremo acierta siempre".

SUMARIO

	Pág.
A.—Automóviles Circulados	9
—Ayuntamiento	13
—Agricultura	7
—Asociación de la Prensa	12
C.—Cables	4
—Consejos Médicos	9
—Cartel del Día	8
—Casos y Cosas	2
—Colonos (Exposición)	23
CH.—Choferes	9
D.—Deportes, 17, 18 y	19
—De Día en Día	2
—Defunciones	9
EDITORIAL	16
—Estado (Secretaría)	2
—Estado del Tiempo	12
—España (Cables)	28
G.—Gaceta	28
—González, L. (Exposición)	15
H.—Habaneras, 5, 7, 9 y	11
I.—Isabelinas (Damas)	15
J.—Judicial (Policía)	9
—Juzgados de Instrucción	12
M.—Mercantil	20
—Mataderos	2
—Movimiento Político	12
O.—Obras Públicas	12
P.—Para Ellos y Para Ellas	23
—Puerto	3
—Palacio	15
—Pasaportes y Ciudadanías	13
—Pensiones (Veteranos)	5
R.—Religiosa	6
—Radio y Electricidad	13
S.—Sociedades Españolas	21
—Sociedades Cubanas	21
—Senado	15
—Sanidad	11
T.—Telegramas	14
—Tribunales	12
—Teatro	8
—Tabaco Cubano	10
V.—Vida Civil	13

CONFERENCIA DE HERNANDEZ CATA

El próximo viernes 21 de Marzo, a las cinco y media de la tarde, será la inauguración del nuevo local social del Círculo de Amigos de la Cultura Francesa. Está situado en la calle de San Lázaro número 311 (altos) esquina a Hospital.

Esa tarde dará una conferencia en francés, el ilustre novelista cubano señor Alfonso Hernández Catá, sobre el tema siguiente: "André Gide. Su influencia sobre la literatura contemporánea."

A esa conferencia podrán asistir los socios del Círculo con sus familiares y un grupo de invitados.

SEVILLA, marzo 18. (ST) En el palacio arzobispal se celebró el anunciado homenaje de la archidiócesis de Sevilla a su prelado, el Cardenal Arzobispo Monseñor Eustaquio Ilundaín y Esteban, por el éxito del Congreso Mariano.

El alcalde de Sevilla, Conde de Halcon, hizo entrega al Cardenal del pergamino con el título de hijo adoptivo de la ciudad, y un cheque con el importe de la suscripción popular realizada.

HABRA ASAMBLEA DE LOS COLONOS Y HACENDADOS

Es probable que concurra el Presidente de la República

EL PROBLEMA AZUCARERO

Se decidirá sobre "vendedor Unico" y proyecto "Claret"

Ayer se aseguraba en Palacio que el Presidente de la República convocará muy en breve una asamblea magna de hacendados y colonos para que en la misma se resuelva de un modo definitivo la política económica a seguir con relación al problema azucarero.

A la deliberación de esta asamblea, a la que es muy probable concurra personalmente el general Machado, se someterán dos cuestiones primordiales:

1a.—Si el "Vendedor Unico" debe continuar, o no.

2a.—En caso que la mayoría acuerde la supresión del "Vendedor Unico", si debe implantarse el plan **Claret** para obtener a favor del azúcar que se venda en los Estados Unidos el beneficio en precio a que puede aspirar por la ventaja arancelaria de que allí goza al amparo del tratado de reciprocidad vigente, o cualquier otro plan que consigne igual finalidad, o si este beneficio debe abandonarse definitivamente.

Lo que la mayoría resuelva será lo que se haga.

El Pte. del DIARIO DE LA MARINA

Embarca hoy, rumbo a New York, el Conde del Rivero, presidente del DIARIO DE LA MARINA S. A.

Acompaña al señor Rivero, su distinguida esposa.

Ambos permanecerán dos semanas ausentes de Cuba, unidos a sus hijos en estas vacaciones de Pascuas.

Les deseamos una feliz travesía.

Temperatura en Varias Ciudades

NUEVA YORK, marzo 18. AP.—Las temperaturas en varias de las principales ciudades del mundo, fueron hoy las siguientes:

	Fahrenheit	Centígrado
N. York	55	12.7
Londres	47	8.3
Weshg.	76	24.4
París	50	10
Niza	65	18.3

TEMPERATURAS LOCALES

Durante las últimas 24 horas se han registrado en la Habana, las siguientes temperaturas en centígrados:

Máxima 28-7
Mínima 20-6
Media 24-6

Hospital Civil "Lily" Hidalgo

El próximo día cinco de abril, posiblemente, será inaugurado el Hospital Civil "Lily Hidalgo de Conill", construído en el pueblo "General Machado" (antes Rancho Boyeros), término municipal de Santiago de las Vegas, fecha en que celebra su onomástico la distinguida dama cubana.

El hospital, de estilo colonial, ha costado $130.000.00, pagado con el fondo de Obras Públicas y su equipo cerca de $63.000.00 pagados por la Secretaría de Sanidad. Tiene capacidad para cien enfermos incluyendo infecciosos, estando dotado de un hospital de emergencias y casa de socorro.

Una extensión de cuatro manzanas tiene el terreno donde ha sido levantado el referido hospital, donadas por el Honorable Presidente de la República.

LAS HORAS PARA EL DESPACHO DEL CARNET DE SALUD

Las oficinas de Sanidad sólo funcionarán hasta las doce

DURANTE LAS OLIMPIADAS

Pero los carnets seguirán expidiéndose a igual hora

Con motivo de haber dispuesto ayer el señor Secretario de Sanidad, doctor Francisco María Fernández, de que las horas de oficina en dichas dependencias fueran de ocho de la mañana a doce del día, mientras se estén celebrando en esta Capital Los Segundos Juegos Olímpicos Centro Americanos, el Jefe Local de Sanidad de la Habana, doctor Francisco Pérez y López Silvero, dispuso ayer que para no entorpecer al comercio, la expedición de certificados de salud y carnets de vacunación se verifique desde las ocho hasta las diez de la mañana y desde la una hasta las tres de la tarde.

Como se ve no sufre ninguna interrupción el comercio capitalino durante la celebración de los referidos Juegos Olímpicos, que terminan el próximo día 5 de abril.

Banco en Alabama Está en Quiebra

WARRIOR, Estado de Alabama, marzo 17. AP. El Banco de Warrior no abrió hoy sus puertas, quedando todos los asuntos de la institución en manos de las autoridades del Estado.

Vea la página diez

Necesidad de intensificar la propaganda en favor del tabaco cubano

AVISO

Hoy repartiremos a todos los antiguos y nuevos suscriptores acogidos a nuestro plan de obsequios, la revista "Karikato". Los que no la hayan recibido a las doce del día, pueden reportar su queja por nuestro teléfono M-8404.

M.E.C.D. 2016

Mañana SAN JOSE

NO OLVIDE QUE EL MEJOR REGALO A UN PARIENTE O AMIGO ES UNA CAJA DE

SIDRA GAITERO

Helada al natural pídala al establecimiento donde usted compra y le será servida a la hora que la necesite.

J. Calle y Cía., S. en C.

CASOS Y COSAS

LA CALLE DE SAN RAFAEL (1)

Una hermosa coqueta que sonríe,
de sus muchos encantos orgullosa;
si alguno en ella la mirada posa,
más demuestra su orgullo, más se engríe.

Quien en lo alegre de su risa fíe
caerá como leve mariposa,
de inocente, en su llama esplendorosa,
¡que también tiene espinas, aunque ríe!

Necesita de Sol. Cuando oscurece,
todo aquel esplendor desaparece;
ya no luce su ingente coqueteo.

Diríase que fué tan prodigada,
que, temprano, se siente ya cansada
y se entrega a los brazos de Morfeo.

Sergio ACEBAL.

(1) Reproducido a petición.

Lo mejor entre lo bueno.
Siempre en primera línea.

De venta en las principales tiendas.

Dos Reclamados han Sido Detenidos Ayer

Por estar reclamados fueron detenidos por la policía en el día de ayer, las personas siguientes.

Antonio M. Acosta Pérez, chófer y vecino de Altarriba 34, reclamado por el J. C. de la S. Cuarta.

Thomas Benito, chófer y vecino de Labra 172, reclamado por el J. C. de la S. Segunda.

DR. PULGARON
Manzana de Gómez 465
Teléfono A-1862.
PRIMERA Y SEGUNDA ENSEÑANZA. ENSEÑANZA SUPERIOR Y LATIN.
Visitas y Avisos: de 6 a 7.

DR. P. M. SOUZA
Garganta, Nariz y Oídos.
Hospitales de New York, Viena, Budapest. Habana.
San Lázaro 226. de 2 a 4.

LA REFORMA DE LA TRIBUTACION

Adhesión de los detallistas de Sagua la Grande, a la Lonja

Con motivo de la anunciada reforma del sistema de tributos de la Nación, los elementos comerciales han vuelto a expresar su parecer, de antiguo sustentado en este problema, en el sentido de que se simplifiquen los procedimientos fiscales, con lo que indudablemente habrían de ganar el fisco y los contribuyentes.

La Asociación Unión de Detallistas de Sagua la Grande, que es miembro de la Federación Nacional de Detallistas, dice así:

Señor José M. Coto, Presidente de la Lonja del Comercio.
Habana.

Muy señor nuestro:

Sean estas líneas portadoras de nuestra más efusiva felicitación por su iniciativa de recomendar el traslado del Impuesto del Uno y Medio por Ciento a las Aduanas.

Este es el verdadero sentir de las clases económicas de la República, y entendemos que con ello se daría un gran paso de avance, sin mermar los intereses del Estado.

Me es grato aprovechar esta oportunidad, para ofrecerme de usted con toda consideración y simpatía.

(f) Cecilio Sañudo.
Presidente.

La Cámara de Comercio de Nuevitas ha nombrado su representante cerca de la Asociación de Comerciantes al señor Ramón Alvarez Díaz, de esta ciudad, a fin de cooperar a sus fines.

Manuel García Capote, vecino de Itrila y República, denunció a la policía, que se le había extraviado su título de chofer, cuyo número no recordaba.

HAY VACACIONES EN LA HACIENDA

A causa de las olimpíadas, se cerrarán las oficinas a las 12

Con motivo de las fiestas conmemorativas de la Segunda Olimpiada Centroamericana que se celebra en esta capital y para que los empleados puedan asistir a las mismas, el Secretario de Hacienda ha dispuesto que las labores en las oficinas terminen a las 12 del día.

GRAN PREMIO DE HONOR AL DOCTOR JOSE MA. REPOSO

Por sus trabajos dentales en la Exposición de Sevilla

LA NOTICIA OFICIAL

Recibida por conducto del enviado Martínez Castells

La Secretaría de Estado ha recibido, por conducto del Sr. Julián Martínez Castells, Comisionado de Cuba en la Exposición de Sevilla, la halagadora noticia de haberse adjudicado el Gran Premio de Honor al ilustre odontólogo cubano Dr. José Ma. Reposo, como recompensa a la brillante exposición que en aquel certamen ha hecho, de varias notables colecciones de trabajos dentales. Este nuevo lauro otorgado al Dr. Reposo por la Exposición de Sevilla, no nos produce sorpresa, puesto que ya nos tiene acostumbrados a verle triunfar en cuantas reuniones de carácter científico ha participado desde hace varios años, laborando dentro de Asambleas científicas que se han caracterizado por la solvencia intelectual de sus componentes. La Exposición Sesquicentenaria de Philadelphia, el Segundo Congreso Odontológico Latino Americano de Buenos Aires, el Tercer Congreso Odontológico de Río de Janeiro y ahora la Exposición Ibero Americana de Sevilla, han sido brillantes escenarios donde nuestra Patria ha ocupado el lugar de honor gracias al talento y dedicación del culto compatriota, que constituye un legítimo timbre de orgullo para Cuba y de honor para la clase odontológica cubana.

Al aplaudir y felicitar al Dr. José Ma. Reposo por la merecida distinción de que le ha hecho objeto el competente Jurado encargado de discernir los premios en la Exposición de Sevilla, queremos y debemos unir a nuestros sinceros aplausos, el ruego de que no desmaye un solo instante en su noble y patriótico afán de dar a conocer al mundo, desde esas reñidas contiendas del saber y de la inteligencia, la pujanza intelectual de nuestro querido país que, pequeño geográficamente, pero inmenso por la cultura e inteligencia de sus hijos preclaros, traspone airosamente sus reducidos límites para concurrir gallardamente a disputar, en los torneos científicos internacionales, los codiciados laureles que se rinden al mérito legítimo.

Cuba está de plácemes: a la gloria acumulada para ella por el inconmensurable Bustamante, en su larga ejecutoria de internacionalista cumbre, hay que añadir ahora la no menos estimable cosecha de triunfos científicos alcanzados por el Dr. Reposo, que ha logrado cimentarse una envidiable reputación universal como especialista oral eminente.

MARCAS Y PATENTES
Lorenzo S. Ruiz
—En práctica desde 1912—
Edificio Casteleiro. Departamento 401
Oficios 18. Cable y Telégrafo: "TRADEMARK"
Teléfonos: I-5960 y A-9746.
HABANA.
Esta oficina cuenta con archivo clasificado para la investigación de las marcas.

Esperanza Fierros
PARTOS
Midwife. Levatrice.
Teléfono A-8937.
Edificio "Gener-Font"
San Rafael y Rayo.

DR. JOSE MARIA REPOSO

DENUNCIA

Remitió al Alcalde la Policía de la Décima Tercera Estación un telegrama firmado por el administrador de la empresa de ómnibus «La Playera», denunciando que la empresa «La Habanera» infringe el itinerario que se le ha fijado por la Alcaldía.

LA CONDONACION DE PENALIDADES

El proyecto de ley perdonando a los morosos en impuestos

En el Senado de la República se encuentra pendiente de discusión un proyecto de ley condonando multas y recargos por morosidad en el pago de impuestos; cuyo protecto está mereciendo la atención de las corporaciones económicas.

La Cámara de Comercio de Santiago de Cuba, interpretando fielmente el espíritu de cooperación que debe unir a estas entidades, ha dirigido a la Asociación de Comerciantes de la Habana el siguiente escrito, solicitando el apoyo de la misma para botener la aprobación del mencionado proyecto:

«Sr. Presidente de la Asociación de Comerciantes de la Habana. — Muy señor nuestro: Aprobada por la Cámara de Representantes la ley por la cual se condonan las multas y recargos impuestos por el Estado, la Provincia y el Municipio, siempre y cuando satisfagan su adeudo dentro de los noventa días de su promulgación, y pendiente de resolución por el Senado, esta Cámara de Comercio ruega a usted interese de los señores senadores de esa provincia la más rápida aprobación por el Senado de la referida ley, pues esto representa un gran alivio para las clases mercantiles, a las que comprende por las infracciones de la ley del uno y medio por ciento, dentro de la situación angustiosísima por que atraviesan actualmente. — En espera de que nuestra solicitud será atendida, como siempre, quedo de usted con la mayor consideración, —Cámara de Comercio de Santiago de Cuba.—(f) Angel Garri, secretario.»

DOS REUNIONES DE INDUSTRIALES

La comisión pro admisiones temporales y la de calzado

La Comisión Pro-Admisiones Temporales, se reune hoy a las doce del día en el local de la Fábrica de Sabatés y Compañía, para conocer de los trabajos realizados por dicha comisión.

La sección de Calzado de la Asociación Nacional de Industrias de Cuba, celebrará sesión extraordinaria esta tarde a las dos, para tratar sobre seguro de créditos.

MATANCERAS

Por M. Jarquin

LOS ULTIMAS BAILES

En el Casilo y el Liceo.

Bailes de la Vieja, con los que da fin el programa carnavalesco de las dos sociedades radicadas frente al Parque de la Libertad.

Se vieron concurridísimos los salones de ambas Instituciones, en las noches de sábado y domingo, en que respectivamente abrieron sus puertas.

En la fiesta de la casa cubana destacaré como el clou de ella, la comparsa organizada por María Fernández Soto con más de sesenta parejas.

Comparsa de viejas y viejos.

Pero solo de indumentaria, porque tras la tosca careta de cartón y los algodonados cabellos, ocultábanse rostros infantiles por decirlo así.

Cuanta pollita comienza a salir a sociedad, cuanta niña bien, cumplidos los quince, alborea en su primavera, forma parte de ese grupo, que es ya una tradición.

Idénticos los viejos.

Estudiantes del Instituto en su mayoría, aprovechan esa noche para alternar en salones a los que no concurren oficialmente aún.

Así la comparsa de la señorita Fernández Soto.

Los armarios de nuestras familias de abolengo, los joyeros de las viejas estirpes yumurinas, se abren para que una vez más luzcan las empolilladas tollettes de medio y hasta tres cuartos de siglo atrás.

Es interesante y curioso el cuadro.

Abanicos centenarios, encajes legítimos, cinceladas prendas, todo eso lucen las jóvenes ancianas de la comparsa de María Fernández.

Objetos que tienen su historia.

Sobre los que plumas como la de Lola María de Ximeno, escribirían capítulos y más capítulos de rebosante interés.

¿Nombres?

A qué la cita, si bastaría con decir que Teté Gómez Albuerne, que Estela Zapico, que Paganella Lles, formaban parte de la comparsa.

El baile del Casino como el que antes he descripto resultó también favorecido por máscaras innúmeras.

Todas de viejas.

Queda una fiesta allí aún por celebrar.

El asalto del jueves con que definitivamente se da el adiós a la careta en el Club que preside Bonifacio Menéndez.

Cesa la farsa el jueves.

¿Cesa?...

Termina mejor dicho la ostentación de la máscara, con la que sin confesarlo se sigue todo el año.

DE DUELO

La familia Socarrás.

Acaba de fallecer en la ciudad prócer, en la legendaria Camagüey, la virtuosa, respetable y nobilísima matrona doña Antonia Loret de Mola de Socarrás, amante madre del señor Rosendo Socarrás, alto empleado de la Munson Line en esta ciudad. A avanzada edad abandona esta vida la señora Loret de Mola.

Dejando una descendencia numerosa de cuatro generaciones.

Con motivo de tan sensible fallecimiento son númerosos los mensajes de pésame que llegan hasta el señor Rosendo Socarrás y sus hijos, a quienes se estima y distingue en la sociedad matancera.

Unase el mío a esos mensajes.

DE TEATROS

Llegó el día.

Día del debut de la Compañía de revistas y zarzuelas cubanas de Ernesto Lecuona y Gustavo Sánchez Galarraga.

Criollos los dos.

Que han sabido, el uno con su lira, el otro con su inspiración, llevar a la escena musicalizada y con rima, las más típicas escenas de nuestra opulenta vida de antaño.

De un marcado sabor patriótico las obras de Lecuona y Galarraga.

Que si bien es cierto que se simbolizan por los más humildes personajes, no lo es menos que se arrancan éstos del altísimo marco de la sociedad cubana del pasado siglo.

María de la O, surge del batey de un gran central. El Calesero es tomado de la señorial mansión criolla. El Maizal, refleja con vivísimos tonos la hacienda nuestra, la finca, heredad, el patrimonio.

Con la Bañuls al frente de la hueste, con Mendoza, con Gallo, con otros muchos artistas de reconocido cartel en ese género cubanísimo, actuará hoy y mañana en el Coliseo de la Plazuela de Estrada Palma la Compañía Lecuona-Sánchez Galarraga.

Dos llenos seguros.

VIAJEROS

De estos últimos días.

Va mi saludo aquí para el doctor Armando Estorino y Susana Simpson que con sus hijas Susy, Marta y Moraima nos visitaron, disfrutando de unas horas en sus amados lares matanceros.

Objeto de su viaje fué acompañar hasta aquí a la señorita Enma Riera que ha pasado una temporada con ellos en su residencia del Reparto La Sierra.

También nos visitaron ayer Pablo Alvarez de Cañas, el caro confrere de «El País» y el Rey de la Moda en Cuba, Ismael Bernabeu con quienes departí gratamente durante la tarde.

Venían con ellos dos de los componentes de la Orquesta de Bachiche, dos simpáticos argentinos a quienes encantaron las bellezas de la Yucayo.

Desde la Cumbre admiraron el paisaje de nuestro Valle y nuestra rada, que compararon a la de Nápoles, tan idénticas en belleza.

Otros viajeros más.

El doctor Ramón Sardiñas y la señora Tomasa Velasco, a quienes el duelo de su hermana Tona trajo a Matanzas.

Y por último el Dr. Oscar Jaime, con el Dr. Orestes Romeu y su esposa, que fueron huéspedes de sus hermanos el Juez de Instrucción de Matanzas Manolo Romeu y Raquel Fernández Lavarrere.

EN HONOR DE SAN JOSE

Solemnes cultos.

Comienza desde hoy en las Capillas de los Reverendos Padres Paules, en la del Asilo de Ancianos y la de la Milagrosa, para rendir homenaje al Glorioso Patriarca.

Una salve se cantará esta noche.

Y mañana a las ocho misa de pontifical a toda orquesta.

Habrá también en la Catedral oficios solemnes.

UN TORNEO

De ajedrez.

Se celebra en estos momentos en el Club matancero una interesantísima justa en la que compiten los ases yumurinos Cruz, Campuzano, De la Portilla, Soler y Morales Ubeda.

Numerosos premios hay para los vencedores.

Entre éstos uno de cincuenta pesos del Honorable Presidente de la República, General Machado.

¿Quién el campeón?

Sería aventurado decir nada hoy.

LA ULTIMA NOTA

Para decir que fué un éxito el domingo en la noche el Vitaphone en Vlasco.

Tanto en las tandas de la noche como de la tarde se vió el teatro lleno de bote en bote.

Queda Velasco ahora, en la tregua que abre a toda fiesta, por la cuaresma como único refugio para estos días de recogimiento.

DE DIA EN DIA

Se le harán honores de Capitán General con mando en plaza, que son los mayores que se tributan en España fuera de la persona del Rey.

Pero, en homenaje a la más gallarda figura que tuvo la nación española desde Prim a la fecha, debiera pensarse en un tributo a su memoria que no se tradujera en humo, como ha de pasar con las salvas de cañonazos que se hagan durante su sepelio.

Lo indicado era, a ejemplo de lo que se hace en Inglaterra con los hombres que prestan señalados servicios al Imperio, declarar oficialmente bueno el importe de la suscripción nacional hecho a su favor y hasta redondearlo, por cuenta del Estado, cosa de que los herederos percibieran un millón de duros completo.

Por menos hechos prestigiosos hizo rico a Lord Kitchener la vieja Albión.

Y de paso se descargaría la conciencia española de una fea acción en qué pensaron algunos de los enemigos personales de Estella, y que acaso le amargara el pensamiento en sus últimos instantes: aquello de querer incautarse del producto de esa suscripción nacional, la única fortuna que dejó al morir, pese a los que hablaban maliciosamente de combinaciones con los magnates del petróleo y otros supuestos "negocios".

Tal acto de tacañería, debe ser borrado de la historia, como hubo un Rey que se vió precisado a desistir de los reparos que quiso ponerles a las cuentas de su más ilustre servidor, para que la historia no lo juzgara mal.

Que así aquel Rey, no obstante su condición de monarca absoluto, tuvo que bajar la cabeza, cuando el indignado Gran Capitán agregaba esta coletilla a las cuentas que se le ordenaba detallar:

"Y un millón por la paciencia que tuve que emplear para oir con calma que Vuestra Majestad le pedía cuentas a quien le había regalado un Imperio".

Y en esta ocasión, el regalo, por lo menos, fué de un Trono.

Dr. Gonzalo Pedroso
CIRUJANO DEL HOSPITAL MUNICIPAL DE EMERGENCIAS
Especialista en vías Urinarias y Enfermedades Venéreas. Cistoscopia y cateterismo de los uréteres. Cirugía de Vías Urinarias. Consultas de 10 a 12 y de 3 a 6 p. m. en la calle Avenida de la República 254.

Dr. Emilio Ballenilla y Morgado
Médico Forense
Especialidad: Veinte años de práctica y de éxitos en "Enfermedades de Niños. Consultas: Obreros de 9 a 10 a.m. Particulares de 3 a 5 p.m. Zenea (Neptuno) 350. Telf. U-7385.
1755. 18d. 11 Feb.

¿Va su hija a la escuela con regularidad?

Muchas muchachas faltan a la escuela algunos días de cada mes por enfermedad, lo que, en la mayoría de los casos, es innecesario porque tanto las jóvenes como las mujeres de edad, pueden fortalecerse con el Compuesto Vegetal de Lydia E. Pinkham.

Exija este empaque.

Los muchachas que sufren de agotamiento, insomnio, nerviosidad y falta de apetito, recobrarán nueva fuerza y vigor con el

Compuesto Vegetal de Lydia E. Pinkham

Su hija merece lo mejor en la vida.

De venta en todas las farmacias.

Dr. L. F. Rodríguez Molina
CIRUJANO DEL HOSPITAL "CALIXTO GARCIA"
Profesor Titular de Enfermedades de los Vías Urinarias de la Universidad de la Habana.
Consultas de 10 a 12 de la mañana y de 4 a 6 de la tarde.

LA MAYOR
32 EDIFICIOS
600 EMPLEADOS
SARRÁ
DROGUERIA
ABIERTA TODOS LOS DIAS
TODA LA NOCHE LOS MARTES

FARMACIAS DE TURNO

MARTES

Calle y número	Teléfonos
HABANA	
San José 122	U-2507
Ave. Menocal 113	U-7065
República del Brasil 41	A-8026
Tejadillo 38	M-5272
R. M. de Labra 180	M-5719
Gral. Aguirre 1	M-4236
General Manuel Suárez 103	U-6743
E. Palma y Colón	M-4640
Villuendas y Oquendo	U-6841
Rafael M. de Labra y Barcelona	M-4517
Ave. de Menocal y E. Villuendas	U-7070
M. Gómez 384, entre Romay y S. Joaquín	M-4128
Salud 99	M-5410
Zenea 59	M-4170
Ruiz de Luzuriaga 129	M-5249
Compostela 163	M-4904
Ave. de la Independencia y Oquendo	U-6830
Ave. Simón Bolívar y Manrique	M-5229
Avenida de la República 203	M-4268
Corrales y Cienfuegos	M-4819
Manrique 7	M-5160
Máximo Gómez 172	M-4992
VEDADO	
Calle 17 núm. 58, entre J e I	F-6092
Zapata y B	F-6007
Calzada y 10	F-6262
Calle 17 núm. 453, entre 8 y 10	F-6193
Calle 23 núm. 381, entre 2 y 4	F-6127
VIBORA	
Tejar y 16, Reparto Lawton	X-2318
10 de Octubre 600	I-7581
S. Francisco y Lawton	X-2326
10 de Octubre 444	I-7289
Santa Catalina y Luz Caballero	I-7474
Carretera de Managua y Valiente	I-7213
JESUS DEL MONTE Y SANTOS SUAREZ	
10 de Octubre y Santa Emilia	I-7565
Santa Emilia y Gómez	I-7778
San Leonardo y Flores	I-7466
10 de Octubre 231	X-2247
LUYANO	
Herrera 50	I-7777
Pérez y Villanueva	I-7253
Florencia y Bellavista	———
CERRO	
Churruca 16	I-7440
Calzada del Cerro 458	A-6136

NOTA:—Este grupo deberá prestar el servicio público todo el día y la noche de los domingos siguientes: Febrero 2; Marzo 16; Abril 27; Junio 8; Julio 20; Agosto 31; Octubre 12; Noviembre 23, de 1930.

QUINA-LAROCHE
TÓNICO — RECONSTITUYENTE — FEBRÍFUGO
Universalmente reconocida como el remedio soberano en el tratamiento de los casos de:
DEBILIDAD, AGOTAMIENTO, FALTA DE APETITO
DISPEPSIA, CONVALECENCIAS, CALENTURAS

La siguiente carta es uno de los innumerables testimonios del valor y eficacia de la QUINA-LAROCHE:

« Muy Sres. míos,
« Me complazco en escribir á ustedes esta « carta para manifestarles lo satisfecho « que estoy de los exitos que he obtenido « y sigo obteniendo con su magnífica « Quina-Laroche que uso como tónico en « este país contra la falta de fuerzas vitales, « en los casos de debilitamiento por procesos « de desnutrición lenta y sostenida, y sobre « todo, como un agente de resultados ciertos « y positivos en el paludismo, que es la « enfermedad que bajo diversas modalidades azota más á nuestro pueblo.
« Yo creo que ustedes sostendrán su « crédito con su Quina-Laroche y merecerán bien de la humanidad enferma.
« Dr. M. QUEVEDO BAEZ,
« Presidente de la Asociación Médica « de Puerto-Rico ».

Exíjase en las Farmacias la VERDADERA QUINA-LAROCHE

F. COMAR & FILS & Cie
20, Rue des Fossés-St-Jacques, PARIS. 1286

LA MUSCULOSINE BYLA

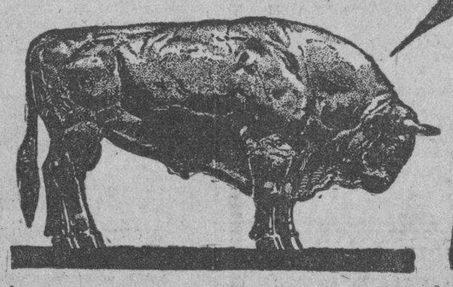

Fabricada por los Establecimientos BYLA PARIS (FRANCIA), es por sus VITAMINAS y sus principios tónicos y reconstituyentes
EL MEJOR PRODUCTO CONOCIDO PARA ENGORDAR

EXCEMICIDA
MADAME SENTOURE
Maravillosa pomada francesa infalible para eszema, herpes, peoriasis, ácido úrico, etc. Poderoso específico para llagas, úlceras crónicas. ¡Curas asombrosas! Venta. Sarrá, Johnson, Taquechel. Depósito: Máximo Gómez 412. Dr. Morist.

M.E.C.D. 2016

LLEGARON AYER A LA HABANA DE ATLANTA, "MISS GEORGIA" Y CIENTO SESENTA Y TRES EXCURSIONISTAS

Vienen a devolver la visita de buena voluntad que les hicieron los cubanos. Se les hizo brillante recibimiento

MOVIMIENTO DE VIAJEROS Y BARCOS EN EL PUERTO

El trasatlántico "Méxique" llevará muchos pasajeros para Coruña, Santander y Nazaire. Varios yachts llegados ayer

LOS CORREOS ESPAÑOLES

Según cablegramas recibidos por el señor Manuel Otaduy, Agente general en la Habana de la Trasatlántica española se sabe que el ppdo. domingo salió de la Coruña para la Habana el trasatlántico Alfonso XIII y que el Marqués de Comillas llegó ayer a Cádiz con toda felicidad.

LOS SRES. A. BONA Y C.

Ya han quedado instalados en sus nuevas oficinas situadas en el edificio O'Reilly número 1 esquina a Mercaderes, los comerciantes y consignatarios señores A. Bona y Co. que representan en esta ciudad a la compañía italiana Libera Trista, y a la chilena Companya Sudamericana de Vapores.

La oficina ha sido montada a todo lujo. y con salones especiales para el recibo del público que vaya a tomar informes o reservaciones de pasaje para los buques de las citada compañía.

LIQUIDANDO CUENTAS CON LA JUSTICIA

El vigilante Garios de la Policía del Puerto procedió ayer a la detención del chofer Juan Ero Hurat vecino de Revillagigedo número 73, a quien acusó de faltas, escándalo y desobediencia.

Cuando el detenido llegó a la Estación el Teniente de Carpeta señor Eduardo Corrales, pudo comprobar que Ero, estaba circulado en varios casos pendientes con distintos jueces correccionales que son Juicio número 7485 del año 1928, Juicio número 1840 del año 1930, juicio número 23038 del año 1928, Juicio número 21173, de 1929 y juicio número 32020 de 1928.

Como por cada caso se le exigió una fianza de $25. para que pudiera gozar de libertad provisional, al no prestarlas fué remitido al vivac de donde tendrá que ir varias veces a los distintos juzgados que lo reclaman.

CHINCHORRO DESTRUIDO

Ayer se procedió por la policía a la destrucción de un chinchorro que había sido ocupado sobre una chalana por el vigilante de la Policía señor Izquierdo y por el Aduanero señor Echevarría.

Dicho arte de pesca fué declarara ilegal y de ahí la destrucción decretada.

LO MALTRATO

Antonio Fernández, vecino de Monte 340, estando en la ampliación del Malecón fué maltratado de obra por el marinero del Hannibal Mikel Grynritra, quien fué arrestado certificando el médico que lo reconoció que estaba en estado de embriaguez.

EL PRESIDENT POLK

Directo de New York llegó ayer tarde el vapor americano President Polk que conduce carga general y 22 pasajeros en tránsito y trajo dos pasajeros para la Habana los señores Ruseell Roberge y señora de la Ford Motor Company y entre los de tránsito va el editor Wilburg T. Wakeman y señora.

EL REPUBLIC

Anoche y conduciendo numerosos excursionistas llegó el vapor americano Republic que está realizando su última excursión por las Antillas.

EL AMAPALA

El vapor hondureño Amapala llegó ayer de New Orleans con carga general, 2 pasajeros para la Habana y 7 en tránsito y un polizón devuelto.

Llegaron en este vapor Vicente Luis y Gerald Rogers y en tránsito va el agente de periódicos Walter B. Hail y señora.

EL EVANGELINE

El vapor americano Evangeline llegó ayer de Miami con 131 pasajeros en su totalidad turistas y entre ellos el oficial del ejército de los EE. UU. James Torrenc y señora.

EL HIDROPLANO 660

El hidroplano 660 llegó ayer de Miami con dos pasajeros Enna D. Holmster y Dorothy Hollander.

LOS FERRIES

Los ferries Joseph R. Parrot y Henry M. Flagler llegaron ayer de Key West con 26 wagones cada uno de carga general.

DOS YACHTS

Ayer tarde a última hora llegaron dos yachts americanos que procedían de Tortugas.

Ambos traen a sus propietarios y varios amigos quienes han estado de pesquería.

SALIDAS

Salieron ayer el Governor Cobb y los ferries para Key West el alemán Reliance para Nassau, el inglés Keyinghn para Borfolk, el Santa María para Cristóbal, el Brahelholm para Veracruz el Evangeline para Miami.

RECIBIMIENTO A LOS DE ATLANTA GEORGIA

Como se había anunciado, ayer tarde y por el vapor Cuba de la Peninsular Occidental S. S. Co. llegaron 163 excursionistas pertenecientes a la ciudad de Atlanta Georgia que vienen en viaje de Buena Voluntad para devolver la visita que a dicha ciudad hicieron un grupo de cubanos que fueron bajo el mismo lema.

Dos bandas de música la Municipal y la del Ejército, asistieron al muelle del Arsenal para recibir a los viajeros.

También acudieron el Secretario de la Presidencia señor Herrera, el capitán de Navío señor Morales Coello que fué como delegado del Gobierno de Cuba a Atlanta, el Alcalde de la Habana Dr. Miguel M. Gómez y su ayudante el capitán representación del Jefe del Ejército representaciónó del Jefe del Ejército, Sammy Tolón, los Comandantes Loret de Mola y Whitmeyer, el Teniente José Otero quien fué mandando los cadetes que fueron a Georgia, Eugenio Silva, Mr. Mahony, Francisco V. Castañeda, señores Mario y Carlos Mendoza y otros.

Al frente de los de Georgia vienen el Hon. T. R. Gress quien viene en representación del Estado, el Honorable Forest A. Diteon Alcalde de Flombry Geo Ray, Vicepresidente de la Cámara de Comercio de Atlanta, el Coronel J. J. Woodward Director de la Academia Militar de Georgia, el Comandante S. Volk editor del periódico Atlanta Journal.

Francis M. Clark Administrador del Atlanta Constitución, James S. Mevin, editor del Atlanta Giorgian. Mrs. L. H. Beal esposa del presidente de la Wester Union de Atlanta, Miss Georgia, quien obtuvo ese título en el concurso de belleza celebrado últimamente en Miami, el Secretario de Agricultura del Estado de la Florida, Miss Edda Mc Eachin, la bibliotecaria de Flowery Brean G. Miss Sara Additon, John Sargent Cohen. publicista y George M. Cohn publicista, el Juez de la Suprema Corte de Atlanta Hon. Sterling Price Gilbert, la Secretaria de la Junta de Educación Miss Margaret Patterson Hoyt, el asiate de la Junta de Abogados consultores del Estado de Florida Thomas Roland Greess, el Secretario del Servicio de aguas de Atlanta Miss Annie Louise Coggins, el director de Publicidad Mr. William Huy Hastings y otros muchos.

También llegaron el Presidente de la Compañía Cuba de electricidad Mr. Henry Catlin, Mr. M. W. Wilson Vicepresidente del Royal Bank of Canada quien fué recibido por el señor Arozamena y alto personal del banco. Mr. John Rock y señora magnate de la compañía de electricidad de Río de Janeiro. el Coronel Pope Hemwsy agregado militar de la Embajada de Inglaterra en los EE. UU.

LOS QUE EMBARCAN EN EL MEXIQUE

Hoy será un día de gran movimiento en el muelle de San Francisco, con motivo del embarco de los numerosos pasajeros que llevará el magnífico terasatlántico francés Mexique, antes Lafayette, quien zarpará al mediodía para Coruña, Santander y Saint Nazaire.

En este vapor van el Director de El País, señor Manuel Aznar y familia, Dolores Quintana de Argones e hijo, Leopoldo Dolz y señora, Cónsul de Cuba en el Havre; Manuel Negreira, ex-Presidente del Real Iberia, el Comandante Gustavo Rodríguez, que lleva una comisión del Estado Mayor a Europa y a quien acompaña su esposa, Manuel Fernández Concepción, Luis Pradel, José Pages, Enrique Pertierre, Eudaldo Bonet, Emiliano Celis, Tiburcio B. Rivas, Celestino Rodríguez.

—También llegaron en el Cuba los señores Goe Mason, Tomás Pircal, Frank Rodríguez, Fausto Rodríguez, José A. Giberga, José Alonso, Benjamín Fernández, Fernando Grand Belen Morell, Dionisio Infanta, Cermen Velasco.

EL YACHT RESTTLESS

El yacht americano Resttless, llegó ayer de Miami, con los pasajeros David T. Wende y Addie Jane Marion.

EL MUNORLEANS

El vapor americano Munorleans, llegó ayer de New Orleans con carga general y 17 pasajeros, entre ellos el financiero Carles Timomores y señora, James Nale y familia, Rafael Silvero, licenciado Laurence Barnet y familia.

EL HEREDIA

El vapor americano Heredia, llegó de New Orleans con carga general, 33 pasajeros para la Habana y 11 en tránsito.

Llegaron por este vapor Myrtte Ramirez e hijos, Ildefonso Saledo y familia, Faustino Vázquez, doctor Jack Norman y señora, y el banquero John Perry.

MISS PANAMA

En el vapor Evangelina, llegó Miss Panamá, que se trasbordó al vapor Santa María, para dirigirse a su país.

LOS QUE EMBARCARON

Por el Governor Cobb, embarcaron ayer Alfredo Toan, Guillermina Aramburo, Octavio Valdés, Mercedes Valleja, Abelard Lamonurren y familia, Isabel L. Ruíz, Gonzalo Reynald, Fulgencia Díez, Evanyelina L. Avüero.

PERSONALIDADES AMERICANAS

Para Miami ha embarcado el periodista de Montreal J. A. Fortin, quien lleva numerosas fotografías y se propone escribir varios artículos en varios periódicos sobre la Habana y la Florida. El está asociado a una agencia de publicidad que manda trabajos a periódicos de distintas ciudades del Canadá y de Francia.

—El doctor Samuel Lawrence Bigelow, Profesor de Química de la Universidad de Michigan, ha llegado a la Habana.

—Daniel U. Whiler, Agente de pasajeros de la Peninsular Occidental S S. Co., en Jacksonville, también ha llegado para unas breves vacaciones en la Habana.

NOTABLE EXITO DEL DR. STINCER

Brillante operación quirúrgica en la casa de salud Covadonga

DR. STINCER

Tenemos noticias de una admirable operación quirúrgica realizada el sábado por el notable doctor Stincer, en la persona de nuestro distinguido amigo el ex-Senador señor Fernández Guevara.

Se trata de una **Neurotomia retrogaseriana, yuxta protuberancial,** y se ha empleado un procedimiento personal del doctor Stincer para alcanzar el ganglio del trigémino con el menor peligro posible y dentro del cráneo, evitando herir los nervios de la base del cerebro, la arteria carótida y los grandes senos venosos.

La operación se hizo bajo anestesia local y su duración fué de cuatro horas, sin el menor accidente.

Acostumbrados nos tiene el doctor Stincer a triunfos resonantes, pero el de ahora excede a toda ponderación y así lo reconocerán los operadores eminentes con que cuenta la capital.

Al brillante cirujano y distinguido Profesor de Anatomía Quirúrgica de la Universidad, nuestro aplauso fervoroso y entusiasta, del que bien pueden participar sus excelentes colaboradores y ayudantes muy eficaces doctores Armando Fernández y E. Alvaré, como asimismo el doctor Arturo Comas, por quien fué brillantemente realizada la anestesia local.

Por último, vaya el parabien más efusivo al ex-senador, señor Fernández Guevara, antiguo y querido amigo nuestro.

GRATIS

Abierto de nuevo el Gabinete que fué de Luís E. Rey, por una buena Quiropedista, en Neptuno 36, La Galia. Arreglo sin dolor $1.00. Una caja de "Plesiloides" 20. Una juanetera 25. Dos 30. Zenea 36. Villegas 50. Callos, Juanetes y Uñas.

Un calzado puede ser muy cómodo, flexible, ligero, y ADEMAS, elegantísimo. Las personas de pies delicados tienen en este modelo "Cortés" el zapato que necesitan.

Peleteria "El Paseo" Obispo y Aguacate

DINERO
SOBRE ALHAJAS
Vea la calidad y precio de nuestras prendas.
LA REGENTE
Neptuno 39. Teléfono A-4376.

Asociación de Hacendados de la Provincia de Sta. Clara

JOSE MANUEL LOPEZ OÑA, Secretario de la Asociación de Hacendados de Santa Clara,

CERTIFICA:

Que la Junta Directiva de la Asociación, tomó en su sesión del día 15 de Marzo de 1930, los siguientes:

ACUERDOS

Invitar a todas las Corporaciones Económicas, Cámaras de Comercio, Asociaciones de Comerciantes e Industriales, Club Rotarios, y cuantas otras entidades y organismos estén ligados a nuestro desenvolvimiento económico para que en el más breve plazo posible envíen a la Secretaría de la Asociación, Edificio Gómez Mena, Calle de Obispo y Aguiar, en la ciudad de la Habana, copias o certificaciones de los acuerdos que tomen sobre la conveniencia de que cuanto antes sea disuelta la Agencia Coorativa de Exportación o Vendedor Unico, ya que el mismo no ha logrado ninguno de los fines para los cuales se creó y en cambío, víene produciendo una perturbación en la vída y desarrallo económíco de Cuba cada vez más honda y trascendental que amenaza con producir una bancarrota nacional

Hacer la anterior invitación para que llegue a conocimiento de todos los ínteresados, por medo de la prensa.

Habana, Marzo 16 de 1930.

Vto. Bno.:
Domingo Bethart,
Presidente.

José M. López Oña,
Secretaro.

Terminadas las obras

Dpto. de liquidación permanente ha sido montado. En él encuentra Usted gangas de todos nuestros artículos.

en nuestro hermoso y céntrico local de San Rafaell y Rayo, hemos organizado la exposición completa de nuestros colchones "Life", así como también de Ropa de Cama, Cunitas, Muebles de Mimbre, Camas, etc.

Life (VIDA) G R

La Casa Life

S. RAFAEL Y RAYO-M 7063

A los católicos en particular y en general a todos aquellos

que se interesen por el vasto campo intelectual de la Religión en sus variados aspectos, credos y doctrinas, así como por la influencia que la Iglesia Católica ha ejercido en las ciencias, la filosofía y las letras desde los principios de la Era Cristiana hasta nuestros días, ofrecemos una vez más la oportunidad de adquirir la mejor obra que se ha escrito en los actuales tiempos y que lleva el sello de la imparcialidad, la verdad y la justicia.

The Catholic Encyclopedia

Algunos de sus artículos característicos
Abelard
The A. P. A.
Agnosticism
Alexander VI
Anarchy
Anathema
Anatomy
Antichrist
Arbitration
Astronomy
Bankruptcy
Betting
Bigamy
Bribery
Casuistry
Catacombs
Celibacy
Character
Chivalry
Christendom
Co-education
Communism
Compensation
Concordat
Cremation
Desertion
Divorce
Duel
Eugenics
Euthanasia
Evolution
Fate
Free Will
Galileo
Golden Rose
Guilds
Heraldry
Hospitals
Illegitmacy
y muchos más que pasan de 12.000

Esta magnífica obra nueva escrita totalmente en idioma inglés y que se titula **"The Catholic Encyclopedia"** es de la más alta importancia para TODOS. Para los CATOLICOS, porque les enseña la larga historia de su religión, y cómo esta historia está arraigada en las edades que precedieron a su fundación; cómo no existe conflicto alguno entre la ciencia y la religión, pues entre los más fervorosos hijos de la Iglesia, se encuentran los hombres que más se han distinguido en todos los sectores del saber, y cómo en educación y en las artes la influencia católica ha obtenido los mejores triunfos. Para TODOS hay en **"The Catholic Encyclopedia"** una fuente inagotable de cultura y una obra de consulta valiosa en tradiciones, enseñanzas, costumbres e historia.

La opinión de un Experto

Un editor de Diccionarios y Enciclopedias en lengua inglesa, ha dicho con referencia a **"The Catholic Encyclopedia"**:

"Algunas personas pueden pensar que esta "encyclopedia" trata sólo de religión. Y en verdad que, como es natural, trata de esa disciplina, pero también es cierto que se trata mucho más que lo que el concepto religión encierra. Como su título implica es una "enciclopedia universal" de la historia de la Iglesia Católica que es la historia del universo.

Dentro de los 17 grandes y hermosos volúmenes, de "The Catholic Encyclopedia", sus editores presentan:

1.—Una enciclopedia de la fe cristiana.
2.—Un Diccionario modelo de teología católica.
3.—Una Enciclopedia de la Iglesia Católica.
4.—Un libro de los Mártires.
5.—Un Diccionario de Filosofía.
6.—Una Enciclopedia Jurídica, Civil y Eclesiástica.
7.—Una Biblioteca de la Mejor Literatura del Mundo.
8.—Una Enciclopedia de Educación.
9.—Un Diccionario de Biografía.
10.—Una Enciclopedia de la Música.
11.—Un Diccionario Geográfico Universal.
12.—Un Museo de Arte.

Algunos de sus artículos característicos
Images
Indians
Indulgences
Infallibility
Inquisition
Labor Unions
Land Tenure
Libraries
Luther
Marriage
Masonry
Medicine
Migration
Names, Christian
Passion Play
Passions
Penal Laws
Pilgrimages
Population
Prisons
Punishment
Reformation
Seal of Confession
Self-defence
Shakespeare's religion
Slavery
Socialism
Speculation
Spiritism
Suicide
Syndicalism
Toleration
Usury
Vivisection
Wages
War
Wealth
Woman
y muchos más que pasan de 12.000

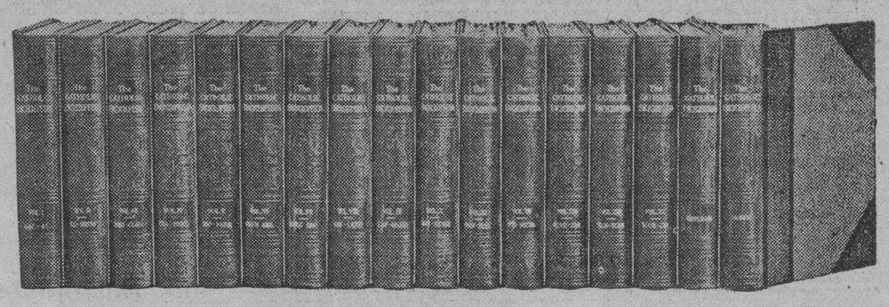

17 grandes y hermosos volúmenes

Escritos totalmente en idioma inglés y conteniendo:

14,000 páginas de nutrida lectura. 25 millones de palabras.
15,000 artículos importantes. 350.000 asuntos distintos.
66 mapas modernos. 15 artísticas planchas en color.
2,777 ilustraciones intercaladas en el texto.
363 ilustraciones de medio tono a plana entera.
1,543 redactores y 153 revisadores editoriales

OBSEQUIO A LOS COMPRADORES

La publicación de la décima-quinta edición de **"The Catholic Encyclopedia"** ha sido señalada de una manera inolvidable por sus editores: se le ha dado como obra suplementaria **"The New Catholic Dictionary"**, obra de extraordinario valer, compilada y dirigida por el último Condé B. Pallen, fallecido cuando la obra estaba próxima a su terminación, y el Padre Wynne, con la asistencia de Charles F. Wemyss Brown, Blanche M. Kelly y Andrews A. MacErlean y la colaboración de 208 redactores, 36 de los cuales son miembros del Consejo Editorial de la casa. Es un grueso volumen que encierra más de mil páginas ilustradas con numerosos grabados en negro y muchos en color.

"The New Catholic Dictionary" no es una compilación corriente de conocimientos. Es un libro que describe la vida católica en su pasado y presente y en las distintas partes del mundo. Contiene no sólo definiciones y explicaciones de todo asunto en religión, sagrada escritura, tradición, doctrina, moral, sacramentos, ritos, costumbres, devociones y simbolismo, sino también lo que concierne a la Iglesia en cada continente, país, diócesis, centros misioneros, ciudades; órdenes religiosas, sociedades eclesiásticas, sectas y falsas religiones. Es una obra **"The New Catholic Dictionary"** que complementa admirablemente a **"The Catholic Encyclopedia"** y que se hace altamente necesaria al poseedor de ésta.

"The Catholic Encyclopedia" y "The New Catholic Dictionary"

Es ofrecida por primera vez en Cuba bajo el plan de venta en mensualidades cómodas de W. M. JACKSON, Inc., Esta casa, por un arreglo especial con los editores, ha obtenido un limitado número de ejemplares para ser vendidos a los mismos precios de New York, siendo entregada la obra completa, y su obsequio, libre de gastos en la Habana, o en la Estación de ferrocarril más cercana a su domicilio. Basta sólo una entrega inicial de $5 para recibir la obra y el resto puede ser pagado en mensualidades cómodas de sólo **$5**

Vendido en Cuba exclusivamente por

W. M. Jackson, Inc.

Neptuno núm. 101½

Entre Campanario y Perseverancia

Telf. A-9036. Habana. Apartado 2129.

CORTAR Y REMITIR ESTE CUPON **HOY**

W. M. Jackson, Inc. Mar. 3-18-30.
Apartado 2129. Habana.

Sírvase enviarme informes y amplios detalles sobre "The Catholic Encyclopedia" y el obsequio "The New Catholic Dictionary", sin compromiso alguno para mí.

Nombre ...
Dirección ...
Entre ...
Localidad ...

M.E.C.D. 2016

Excelentes Frutos de la Visita de las Damas Cubanas a la Ciudad de Miami

RUSIA SUPRIME FESTIVIDADES DE LAS RELIGIONES CATOLICAS

Al año habrá sólo seis días revolucionarios de descanso

PROTESTA ANGLO-JUDAICA

Los revolucionarios que han perdido la vida en el mundo

KHARKOW, Unión de las Repúblicas Soviets, Marzo 17. — (AP) — A petición de millares de trabajadores de la Ukrania, el Gobierno ha decidido hoy reemplazar las festividades religiosas del año por sus "días revolucionarios de descanso" que serán el "Día de la Constitución", el 6 de Julio; el "Día de la Industrialización", el 1º de Agosto; el "Día de la Cosecha", el 2 de Octubre; y otros tres todavía no determinados.

PROTESTA CONTRA LA PERSECUCION RELIGIOSA EN RUSIA

LONDRES, Marzo 17. — (AP) — La Agencia Telegráfica Judaica, informa que en una resolución adopteada por la Asociación Anglo-Judaica, se hizo constar una enérgica protesta contra la persecución de que es objeto el judaismo por parte del Gobierno Soviet de Rusia.

MASCU, Marzo 17. — (AP) — Durante los cinco años pasados resultaron muertos 328,639 revolucionarios en manifestaciones, levantamientos y refriegas en distintas partes del mundo, según las estadísticas publicadas hoy por la Sociedad Internacional para la ayuda de los presos políticos en el extranjero.

China solamente — dice la Sociedad — ha tenido 299.017 víctimas del "terror blanco", habiendo ejecutado los generales chinos a 138,413 en 1928.

Cerca de medio millón de revolucionarios fueron arrestados durante ese período en diferentes países, mientras 162,700 resultaban heridos.

Italia aparece a la cabeza de los países con 107,156 arrestos, siguiéndole Polonia con 24.921. Más revolucionarios fueron arrestados en los Estados Unidos que en Alemania, siendo 18,603 en Norte-América y 11.433 en Alemania.

En los tribunales de Justicia, 38,108 revolucionarios recibieron penas de muerte y la suma total de multas impuestas llega a $1.221,000.

La Sociedad dice que tiene 51 secciones funcionando en el extranjero y que durante los últimos cinco años ha enviado más de $7.000,000 para auxiliar a los presos políticos.

NUEVA YORK, marzo 17. (AP) Hoy llegó a esta ciudad el vapor Monterey, de la Habana.

A Baltimore llegaron el Vera, de Baracoa, y el Gypsum Prince, de Daiquirí.

De Galveston salió el San Nicolás, para puertso de Cuba.

A Tampa llegó el Louis Geraci, de Barcelona.

EL HOMENAJE A UN VENEZOLANO

Tributado al Dr. Ovalles, una destacada figura caraqueña

MADRID, marzo 13. (ST) En la sala de actos del Colegio de Farmacéuticos de Madrid se ha celebrado el solemne acto de entrega del pergamino dedicado al ilustre hombre de ciencia venezolano Dr. Ovalles, director de la Revista Científica, de Caracas. Recibió el documento, para enviarlo a su destino, el Ministro de Venezuela en España, qúien presidió el acto, con el presidente del Colegio, Dr. Zúñiga, y el decano de Farmacia, Dr. Casares.

El doctor Zúñiga, recordó la historia del Real Colegio, y dijo que son muchos los americanos que han venido a estudiar con los farmacéuticos españoles. «Por eso ahora—añadió—, al ir a cumplirse el centenario de la Facultad de Farmacia, queremos asociar a los farmacéuticos americanos a todos los actos que se celebren. Uno de los principales será el regalo a la Ciudad Universitaria, por todos los farmacéuticos españoles, de un jardín botánico, que ha de contar con una sección de la flora americana. El Uruguay nos envía semillas, y todos los demás países de aquel Continente seguirán, sin duda, su ejemplo, para que haya plantas típicas suyas en esa sección del jardín«. El doctor Zúñiga finalizó su discurso entregando al ministro de Venezuela el pergamino que se dedica al doctor Ovalles por su labor en pro de España y de la clase, y por haber lanzado la idea de celebrar la Semana farmacéutica iberoamericana. También le hizo entrega de un oficio nombrando al citado diplomático vicepresidente del Jurado que ha de entender en el certamen científico del centenario de la Facultad.

El farmacéutico mayor de la Armada, D. Leopoldo López Pérez, iniciador del homenaje al doctor Ovalles, y el ministro de Venezuela leyeron después unas cuartillas, refiriéndose a lo que valen estos actos y testimonios de colaboración hispano-americanos.

REPARANDO LA VIA ESTROPEADA

Averiada por descarrilamiento del tren núm. 1 "El Criollo"

BATESVILLE, Estado de Mississippi, Marzo 17. — (AP) — Varias cuadrillas de obreros trabajaban esta noche para poner en buenas condiciones la vía férrea, averiada en el descarrilamiento del Tren Número 1, llamado El Criollo, que saltó de la línea en horas de la madrugada, cayendo fuera de ella nueve coches y sufriendo heridas leves quince personas.

El Criollo estaba dando la vuelta a la curva de Batesville, a 50 millas por hora, cuando parte del convoy dejó la vía. La locomotora quedó en ella, pero 1.600 metros de línea sufrieron desperfectos importantes.

"BUCARAMANGA" FUE DESTRUIDO TOTALMENTE POR EL FUEGO

Un descuido del fogonero causó el incendio del barco

DE AMERICA DEL SUR

Socialistas independientes triunfaron en Buenos Aires

BOGOTA, marzo 17 (A. P.) — Las últimas comunicaciones de Dorada acerca de la catástrofe del vapor Bucaramanga, dicen que el incendio del barco lo produjo un descuido del fogonero. El fuego se comunicó al depósito de petróleo, destruyendo la totalidad del mismo.

Los pasajeros fueron presa del pánico y se arrojaron por las ventanillas, muriendo unos ahogados en el río y otros carbonizados por el fuego.

Asegúrase que pereció la mayoría del pasaje y se sabe que los salvados son diez. El capitán Antonio Velez perdió la vida valerosamente, negándose a abandonar el buque, cuando hubiera podido abrir las válvulas de fondo.

Los heridos fueron trasladados al hospital de Honda, donde son atendidos.

Los demás buques anclados en puerto no prestaron auxilios al Bucaramanga, temerosos de que quemáranse por la explosión de los depósitos de petróleo. Las pérdidas se calculan en treinta mil pesos.

COMUNICACION RADIOTELEFONICA ENTRE EUROPA Y SUR AMERICA

RIO JANEIRO, marzo 17. (AP.)—El primer servicio comercial radiotelefónico entre Río Janeiro y Europa se inauguró hoy estableciendo comunicación con Berlín. El coste de una llamada a Berlín, de tres minutos de duración, será de unos treinta dólares.

En las pruebas que se hicieron la semana pasada, los funcionarios comunicaron fácilmente con París y otras ciudades.

TRIUNFARON LOS SOCIALISTAS

BUENOS AIRES, marzo 17 (AP) Teniendo la mayoría en esta capital los socialistas independientes, el interés político del momento es ahora saber cuál de los otros partidos ganará los cuatro asientos de la minoría.

La situación de los partidos era esta noche la siguiente:

Socialistas independientes: 76.516 votos.

Socialistas: 63.774.

Irigoyenistas: 61.565.

CONFLICTO FERROVIARIO ARGENTINO

BUENOS AIRES, Marzo 17. (AP) —El Gobierno argentino inició hoy gestiones para solucionar el conflicto de los ferrocarriles argentinos, que ha causado daños ascendentes a muchos millares de pesos, desde el 12 de diciembre.

Durante dos horas el Presidente Irigoyen y una delegación de ferroviarios estudiaron la situación. Los empleados solicitaron un salario mínimo y que se revise la escala de jornales de los trabajadores. El Presidente les pidió que adoptasen una actitud más transigente, para llegar a una solución beneficiosa para todos.

Poco después el Ministro del Interior se entrevistó con los administradores de los ferrocarriles y las delegaciones de empleados, informándose más tarde que al fin se había llegado a un acuerdo básico sobre los salarios y los registros de obreros, quedando solo por arreglar algunos puntos secundarios.

MICHAEL KALININ, presidente del Comité Central Ejecutivo de la Unión Soviética, acaba de manifestar a los campesinos ricos de Rusia que es preciso que presten su cooperación al gobierno en sus proyectos anti-religiosos.

PERDIC EL TITULO

Trasladó a la Alcalde la Policía Nacional copia de la denuncia formulada por Manuel García, del extravío de su título de chauffeur expedido por el Municipio de la Habana.

CONFORMIDAD DE HAITI AL PLAN DE LA COMISION

Será apoyado por los 10.000 socios de "Juventud Haitiana"

ESPERASE QUE HABRA PAZ

Procedente de Guantánamo llegó el senador Shipstead

PORT AU PRINCE, Haití, Marzo 17. — (AP). — Los delegados de la Liga de la Juventud Haitiana, que tiene diez mil miembros, acordaron hoy por unanimidad apoyar el plan de Gobierno Provisional y de elecciones populares preparado por la Comisión investigadora nombrada por el Presidente Hoover.

En todas partes de Haití el proyecto ha sido recibido con entusiasmo, aunque hay quienes lo atacan. Los jefes de todos los partidos creen que habrá paz en la República todo el verano.

EL SENADOR SHIPSTEAD LLEGO A PORT AU PRINCE

PORT AU PRINCE, Marzo 17. — (AP) — El senador por Minnesota Henry Shipstead llegó esta tarde en el destroyer norteamericano "Overtorn", procedente de Guantánamo. Se negó a hacer comentarios sobre la Comisión investigadora nombrada por el Presidente Hoover, asegurando que su visita carecía en absoluto de carácter oficial.

Se hospeda en casa de Franz von Schelling y piensa regresar a Nueva York el miércoles en el vapor "Cristóbal".

Un Informe de J. Brown Scott

Sobre la Academia de Derecho Internacional en la Habana

NUEVA YORK, marzo 17. (AP). — El doctor James Brown Scott, secretario de la Fundación Carnegie para la Paz Internacional y director de la sección de Derecho Internacional de la misma, ha publicado un informe sobre la inauguración de la Academia de la Habana, en la que explica su fundación y sus finalidades, estas últimas en los términos siguientes:

"Considero que el papel de la Academia de Derecho Internacional de la Habana no es meramente la exposición de esta clase de jurisprudencia y la difusión de sus principios, sino el poner a los dos Mundos, el viejo y el nuevo, en mayor contacto y más íntima colaboración para una buena inteligencia, de lo cual resultarán inevitablemente mejores relaciones internacionales."

El doctor Scottt afirma después que cualquier diferencia superficial que surja entre los dos Mundos, tendrá siempre un origen y un objeto, y por ello mismo ambos pueden y deben colaborar sobre un pie en igualdad y de mutua buena voluntad.

Los "Cuevistas" son Derrotados

No pudieron lograr tarifas proteccionistas del cuero

WASHINGTON, marzo 17. AP.—Los partidarios de los aranceles proteccionistas para el cuero, pieles y calzado recibieron hoy una derrota cuando la Alta Cámara acordó por segunda vez retener dichos productos en la lista de productos de importación libre.

La decisión se tomó sin llegarse a la votación nominal despues de la presentación de dos enmiendas que variaban sustancialmente con el proyecto de ley de la Cámara Una de las proposiciones fué desechada por 42 contra 37 votos y la segunda por 40 contra 20 votos.

Créese que cuando el proyecto de ley pase a estudio de la Comisión mixta ofrecerá grandes dificultades en lo que respecta al punto de pieles cueros y calzado en vista de que el Senado se ha pronunciado terminantemente contra todo arancel a esos productos.

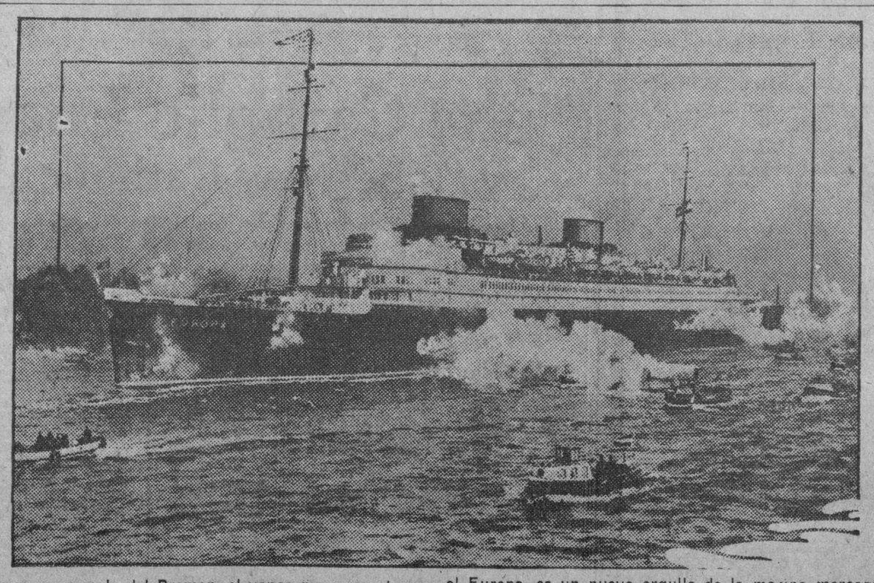

Hermano gemelo del Bremen, el vapor que presentamos, el Europa, es un nuevo orgullo de la marina mercante de Alemania. El Europa tratará de competir, en velocidad, con el Bremen, en el servicio trasatlántico entre los puertos del Viejo Mundo y Nueva York.

Dieudonne Coste (arriba, izquierda) acaba de anunciar que proyecta un vuelo trasatlántico de Este a Oeste. Armeno Lott i(arriba, derecha), Raoul Leferve (abajo, izquierda) y Jean Assolant, que volaron de Old Orchard, Maine, a San Sebastián, España, tratarán de cruzar el Atlántico en dirección contraria, con Sevilla como punto de partida.

MAS ENFERMOS DE LA "PSITACOSIS"

Diez de los once empleados que investigaban, atacados

WASHINGTON, marzo 17 (AP) Al enfermarse de pittacosis once empleados del servicio de Sanidad, ha habido que abandonar los trabajos que se estaban haciendo en un laboratorio especial para descubrir el origen de la enfermedad que propagan los loros.

El cirujano general Cumming dijo esta noche que diez de los once individuos enfermos eran empleados regulares en el Laboratorio Higiénico.

El Dr. Ludovico Hektoen, de la Universidad de Chicago, y uno de los que se enfermaron, estaban dirigiendo los trabajos de investigación del mal. El cirujano general dice que el Dr. Hetkoen está en grave estado, aunque hoy por la noche había mejorado algo.

Las autoridades sanitarias no saben cómo se ha efectuado el contagio, aunque varios de los empleados enfermos estaban en contacto con los loros sometidos a la observación del extraño mal. Pero tres de los médicos también afectados por la fiebre, no se aproximaron al laboratorio en una distancia menor de 30 pies. Debido a esto se supone que el germen de la psitacosis fué trasmitido por el polvo o por los insectos. Todo el laboratorio ha sido ya fumigado, desde el sótano hasta las chimeneas, regándose paredes, techos y pisos con una solución de biclórido de mercurio.

MONUMENTO A LOS ROUGH-RIDERS EN LOMA DE S. JUAN

La visita a ese lugar por la comisión que fué a Haití

SURGIO LA INICIATIVA

Entre los presentes se reunieron en seguida $3.000

ABORDO DEL CRUCERO ROCHESTER, Marzo 17. (AP.)—La Comisión Investigadora de los asuntos haitianos, que regresa en este buque a los Estados Unidos, hizo hoy una visita al que fué campo de batalla de Santiago de Cuba, siendo el resultado de ella la iniciativa de erigir un monumento al regimiento de rough-riders y a sus jefes, el coronel Leonardo Wood y el teniente coronel Teodoro Roosevelt, en la loma de San Juan o en otra de las próximas.

En aquella batalla participó el entonces soldado Henry P. Fletcher, quien después de 27 años de servicios en el Departamento de Estado fué designado miembro de la Comisión que hoy visitó el campo de la lucha, para observar que nada recuerda a la posteridad que allí cargó la fogosa caballería de los rough-riders.

Inmediatamente se reunió tres mil pesos, contribuídos por todos los presentes, acordándose las gestiones que se hará en los Estados Unidos para multiplicar esa suma varias veces y pagar el monumento que se quiere erigir.

La comisión investigadora y el almirante Louis M. Nulton, comandante en Jefe de la flota de combate, asistieron hoy a un almuerzo en Santiago, en el que Mr. Fletcher recordó la histórica página de la guerra hispano-americana.

UN ESTUDIANTE MATO A SU PADRE

Y además hirió a su madre, pero fué declarado loco

ST. LOUIS, marzo 18 AP. Alan R. Schumm, estudiante de 17 años de la Universidad de Illinois, que dió muerte a su padre e hirió a su madre el 5 de enero, fué declarado loco hoy por un jurado y enviado al Sanatorio Municipal. Se le acusaba de asesinato en primer grado.

La Causa de la India Enamorada

Comenzará mañana la vista, por asesinato de la Sra. Marchand

BUFFALO, Estado de N. York, marzo 18. (AP) Lila Jimerson, joven india, será presentada ante sus jueces el próximo miércoles, bajo la acusación de haber inspirado el brutal asesinato de la señora Clotilde Marchand, víctima de otra india, de mucha mas edad, llamada Nancy Bowen, quien confiesa que Lila influyó en ella, trasmitiéndole mensajes espiritistas, para dar muerte con una hachuela a la señora Marchan, esposa del artista del mismo nombre.

Se dice que la joven Lila, que estaba enamorada del pintor Marchand, por lo cual deseaba la desaparición de la mujer de éste, hizo saber a Nancy Bowen que el espíritu de su marido, muerto hace muchos años, le mandaba que diese fin de Clotilde, por ser ésta una bruja que le causaba a ella grandes perjuicios, y si los haría mayores.

Marchand ha sido arrestado también, por posible complicidad en el crimen, aunque no se ha podido probar que tuviese relaciones con Lila Jimerson.

El tranvía 558, de Jesús del Monte Parque Central, manejado por el motorista 39329 y el auto 39339, que conducía José Silveira, del Municipio de Cabañas, ocasionándose averías ambos vehículos.

UN PADRE QUE MATA A SU HIJA

Con el objeto de recuperar el afecto de la esposa y madre

COLUMBUS, Estado de Ohio, Marzo 17. (AP).—John Francisco, de 49 años, confesó hoy haber dado muerte a su hija, la Sra. Evelyn Edington, de 19 años, para recuperar el afecto de su esposa.

La hija era la favorita de toda la familia, y Francisco pensaba que al desaparecer, su esposa separada de él hacía varios meses, volvería al hogar, sintiendo que su deber estaba allí en momentos de tan honda aflicción.

En Labra y Dragones, chocaron el auto 37959, conducido por Severino Cazáles Valdés y el ómnibus 500966, que era guiado por Roberto Cruz Alvarez, de la empresa Compañía Cubana de Tránsito.

HASTA DESPUES DEL DOMINGO 23 NO SE ESPERAN ACONTECIMIENTOS DECISIVOS EN LA CONFERENCIA NAVAL DE LONDRES

El hueso más duro de la conferencia continúa siéndolo la cuestión de la paridad naval entre Francia e Italia

BUSCASE TERRENO COMUN PARA UNA AVENENCIA

Los expertos calculan que si no se firma un convenio entre tres potencias, aprobado por el Japón, no habrá la reducción

LONDRES, Marzo 17. (AP.)—La conferencia naval, que continúa insensible a las dificultades, no parece que terminará esta semana con una victoria ni tampoco con una derrota. Uno de los delegados británicos dijo esta noche que los delegados están todavía resueltos a llegar a un tratado satisfactorio para todas las partes, pero que no se cree posible que ocurran acontecimientos definitivos hasta después del próximo domingo, en que el primer ministro Tardieu de Francia regresará de París para celebrar otra entrevista con el primer ministro MacDonald.

Mientras tanto, el ministro de Estado Briand continuará presidiendo la delegación francesa y explorando nuevas rutas para la solución del problema de la paridad franco-italiana, que ahora más que nunca ha llegado a ser el hueso de la conferencia.

El secretario Stimson, el Embajador Morrow, el Embajador Dawes y el senador Reed y otros de la delegación norteamericana se alistaron a las banderas de MacDonald y tratan de hallar un terreno común en el cual sea fácil una avenencia entre franceses e italianos. Las reuniones informales encaminadas a ese fin se continuaron todo el día.

Hasta el propio A. V. Alexander, Primer Lord del Almirantazgo, pidió ala Cámara de los Comunes que no hiciera ningún comentario sobre la conferencia en estos días críticos. Winston Churchill, partidario del desenvolvimiento de la flota de guerra británica, se abstuvo de lanzar el ataque que tenía preparado, pero declaró enfáticamente que el silencio no significaba consentimiento a la conducta del gobierno laborista en las presentes negociaciones, sobre todo en lo que respecta a fijar el número de los cruceros ingleses en cincuenta.

Debido a que la conferencia se encuentra prácticamente en un estado de suspensión, poco se ha hecho por los delegados para descorrer el velo de secreto que rodea las conversaciones celebradas ayer en Chequers entre M. Tardieu y Mr. MacDonald.

Uno de los delegados ingleses, haciendo un resumen de la situación, dijo que las negociaciones se encuentran muy adelantadas entre los Estados Unidos y la Gran Bretaña con el Japón y dejó entrever que la principal dificultad consiste en el pleito continental entre Francia e Italia.

Estas dificultades—agregó— han aumentado en comparación con las que existían hace un mes por haberse decidido no estudiar ningún pacto de seguridad como pretendía Francia. Los Estados Unidos han hecho un pronunciamiento definitivo sobre el particular y la Gran Bretaña está de acuerdo con la delegación norteamericana en ese punto.

Las delegaciones británica y norteamericana se mostraron hoy optimistas. Basan sus esperanzas en el hecho de que Francia, a pesar de que sabe que no hay motivo para esperar un pacto de seguridad, desea proseguir las negociaciones.

El punto de vista inglés es que la cuestión del pacto de seguridad no volverá a plantearse en la conferencia y que hasta ahora no se ha intentado el menor movimiento para trasladar esa fase de la conferencia a Ginebra.

Las diferencias franco-italianas se han colocado en manos de los delegados de Francia e Italia a fin de que busquen la solución más conveniente a sus intereses. Mr. MacDonald, como presidente de la conferencia, está prestando toda la ayuda posible a las dos partes.

ESPERASE EL CONSENTIMIENTO DEL JAPON

LONDRES, marzo 17 AP. Los expertos de la conferencia naval calculaban esta noche que si no se firma un convenio entre tres de las potencias con la aprobación del Japón, no será posible una reducción de 500.000 toneladas en los armamentos.

Pusieron de manifiesto que semejante convenio depende de la aceptación por los japoneses del plan adoptado ya por las delegaciones norteamericana, británica y japonesa en esta capital y sometido a la sanción del gobierno de Tokio.

Como los norteamericanos han obtenido la paridad con la Gran Bretaña, un examen de las cifras británicas para 1926 muestra la posibilidad de que la reducción consiste en más de 260.000 toneladas. El secretario de Estado Stimson, en una nota publicada hace dos semanas, predijo un acuerdo en que los norteamericanos podrían reducir sus cifras en unas 200.000 toneladas. Agreguese esa cantidad al de 260,000 toneladas británicas y la reducción total sería de 460,000 toneladas.

Si el gobierno de Tokio aprueba la proposición norteamericana, los japoneses han de contribuir también a la reducción.

Se supo esta noche que las citadas cifras se dieron a conocer al ministro de Estado Briand, de Francia la semana pasada, cuando los ingleses recomendaban la reducción de las demandas francesas de 724,000 toneladas.

Las esperanzas que abrigaban los círculos de la conferencia la semana pasada, creyendo que Italia haría concesiones en su demanda por la paridad con Francia, se han abandonado definitivamente en vista de la declaración oficial de la delegación italiana relativa a que no cederá un ápice en su pretensión de obtener la paridad con Francia, cualquiera sea la cifra que finalmente acepte ese país para su flota de guerra.

Es grande la confusión que existe entre las delegaciones acerca de la situación franco-italiana. Las negociaciones entre París y Roma continúan y un acuerdo entre los dos países precipitaría la solución de todo el problema del desarme.

—Felipe Olivera Puyols, vecino de Escobar núm. 33, denunció a la policía, que había visto merodeando por su domicilio a un individuo de raza mestiza nombrado Arturo, que sabe es chofer, el que a su juicio trataba de cometer algún atentado contra la propiedad en su domicilio.

WILIAM Z. FOSTER, líder comunista, fué arrestado a raíz del "motín rojo" que ocurrió en Nueva York a principios de marzo, por acusársele de haberlo instigado.

VIRUELA ENTRE PARTIDARIOS DE MAHATMA GANDHI

La terrible enfermedad había empezado antes de la 'Marcha'

HUBO VEINTIDOS CASOS

Sufren mucho por el calor, pero el espíritu se mantiene

ANAND, Bombay, Indostán, marzo 17. (AP).—Un caso de viruela se ha descubierto hoy en el grupo de voluntarios que siguen a Mahatma Gandhi en su campaña de desobediencia civil. La terrible enfermedad había estallado ya en el «Ashram» de Gandhi o Colegio de Consagrados cercano a Ahmabad, antes de que comenzara la marcha al mar la semana pasada.

Gandhi, que está observando su día semanal de silencio, ordenó que el enfermo quede en esta ciudad hasta que recupere la salud, y que bajo ninguna circunstancia se le permita regresar a Ahmabad. En Ashram hubo veintidós casos de viruela el día anterior de la marcha por Gandhi.

Gandhi y todos los voluntarios que le siguien han estado sufriendo un intenso calor durante la marcha y se dice que se vieron obligados a abandonar el viaje a Jalalpur, que se había anunciado para mañana. El propio Mahatma no muestra sin embargo el menor síntoma de decaimiento. Cuando uno de los voluntarios le pidió permiso para visitar su casa en Baroda, prometiendo regresar por la noche, Gandhi se negó a conceder la autorización, diciendo a sus partidarios: «¿Cómo podremos volver a casa ahora?»

BUENA IDEA DE SANCHEZ GUERRA

"Calle del Presidente del Consejo de Ministros"—dice

CORDOBA, Marzo 17. — (ST) Un diario de Córdoba publicó recientemente la noticia de que, por motivo del derribo de una casa, desaparecía la lápida que daba el nombre de Sánchez Guerra a una calle y censuraba que no se repusiera en otro lugar.

Parece ser que el Sr. Sánchez Guerra, al leer este artículo, tuvo la siguiente frase, que publica hoy el citado periódico:

«En el deseo de evitar esas mutaciones y en el de imponer una política de economías para el porvenir, sólo consentiré que se ponga como título a esas calles inconstantes el de «Calle del Presidente del Consejo de Ministros«.

BARCELONA, marzo 12. (ST) Las últimas noticias sobre el accidente a dos alpinistas en el Tossa d'Alp, de esta provincia, son las siguientes: Dos excursionistas extranjeros, uno inglés y otro austriaco, quisieron subir al Tossa d'Alp, y cuando llegaron a la cima tuvieron la desgracia de ser sorprendidos por un alud de nieve.

Uno de los excursionistas, el inglés, logró escapar; pero, comprobando que su compañero había quedado cubierto por la nieve, acudió en busca de auxilio, y del chalet de La Molina salió un grupo de siete grandes esfuerzos, al que buscaban, hombres con palas, botiquín, comestibles etc., encontrando después de pero en tal estado, que hizo inútil todo intento de salvación.

El muerto, natural de Bolzano, en el Tirol, vivía accidentalmente en Barcelona y era socio del Centro Excursionista de Cataluña. Recientemente había tomado parte en el campeonato de Cataluña, clasificándose con el número nueve.

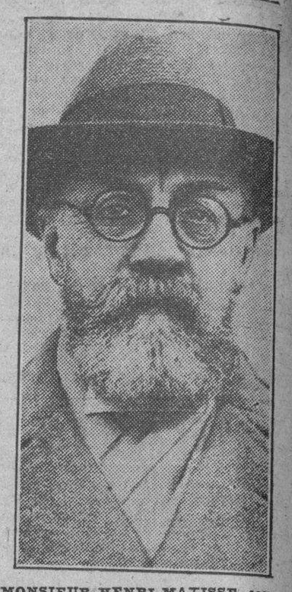

MONSIEUR HENRI MATISSE, caudillo de la pintura modernista en Francia, pasó por Nueva York, últimamente, manifestando que estaba dando un viaje alrededor del mundo a fin de recoger material para obras futuras.

LA VISITA DE LAS DAMAS CUBANAS A MIAMI DA FRUTOS

Comisión pan-americana de cordialidad femenina

AGRADO LA SUGESTION

La primera en lanzarla fué la señora Ofelia Domínguez

MIAMI, Estado de Florida, marzo 17. (AP) El primer resultado de la visita de la comisión de damas cubanas a esta ciudad, ha sido la iniciativa de constituir una Comisión Pan-Americana de Cordialidad Femenina.

Las mujeres de Miami, representando a los 16 mil miembros de los Clubs Femeninos de la Florida, hicieron los honores a las delegadas de Cuba durante los dos días de su estancia aquí. Y hoy, después de la partida hacia la Habana del grupo, se comenzó a trabajar en la organización de la susodicha Comisión Pan Americana.

La Dra. Ofella Domínguez, distinguida cubana que representa a las veinte mil miembros de la Liga de Mujeres Profesionales de Cuba, fué la primera que lanzó la idea de organizar la Comisión Pan Americana de Cordialidad Femenina. Y tan al pie de la letra aceptaron la sugestión las mujeres de Miami, que inmediatamente fué designada la señora Clark Stearns para dar forma al proyecto, dándosele atribuciones para nombrar el grupo que más tarde se convertirá en el Comité Permanente de la nueva organización.

Portugal Teme a la Psitacosis

Los médicos estudian varios casos de enfermedad sospechosa

LISBOA, Portugal), marzo 17. — (AP). — Los médicos están dedicados a estudiar varios casos de una enfermedad sospechosa que ha aparecido en esta capital y que se cree sea la psitacosis o fiebre de los loros. Por otra parte, las autoridades sanitarias han intensificado sus investigaciones con el objeto de conocer los lugares en que se hallan todos los loros en este país.

De acuerdo con las nuevas disposiciones, todos los buques del Brasil y de Africa que transporten loros deberán declarar su cargamento con el fin de disponer la cuarentena de dichos animalitos. Un periódico de esta capital informa que centenares de loros han sido muertos recientemente por sus dueños, temerosos de contraer la enfermedad.

JOSE VASCONCELOS HA IDO PARA GUATEMALA

LOS ANGELES, California, marzo 17. (AP) José Vásconcelos, candidato derrotado a la presidencia de México en las últimas elecciones, salió hoy hacia Guatemala, en el vapor Pennsylvania.

CUBANO MUERTO AYER EN MEJICO

Por cuestión de faldas le dieron un tiro en el corazón

CIUDAD MEXICO, Marzo 17. — (AP) — El joven cubano Luis Rojas Machado, empleado de la Compañía de fluído eléctrico de esta Ciudad, fué muerto hoy de un balazo en el corazón durante una disputa, surgida por asuntos de faldas, en un suburbio de la ciudad. La cuestión surgió en un billar del centro, donde trabajaba Julio Horacio Morales, al que se acusa de la muerte de Rojas Machado.

Los dos jóvenes salieron de allí desafiados, dirigiéndose ambos en automóvil a la calle donde ocurrió la tragedia. Rojas recibió el proyectil en pleno corazón.

M.E.C.D. 2016

GRAN HOTEL "SAN CARLOS"
PROPORCIONA
UN VIAJE ESPECIAL A CIENFUEGOS
POR SOLO $30.00
INCLUIDO TODOS LOS GASTOS DE FERROCARRIL, HOSPEDAJE, COMIDAS, PASEOS CIUDAD, CAMPO Y BAHIA)
INFORMES Y VENTA DE BOLETINES
FERROCARRILES UNIDOS
BAJOS DEL CENTRO ASTURIANO - TEL. M-3031

PARA REGALOS
A PRECIOS REDUCIDOS
Bolsas y Carteras; Pañuelos de mano y para cuello; Juegos de mantel y de té. Todos estos artículos han experimentado una gra nrebaja de precios.
BOHEMIA
Ferrer y Oruña, S. en C., Neptuno 65 y 67. Teléfono A-4248.

Josefinas, Josés...
Celebrarán suntuosamente su onomástico, obsequiando—y siendo obsequiados—con nuestros productos exclusivos.
Vea usted nuestra exhibición de Estuches artísticos, de Bombones finos de procedencia suiza y francesa.
Lo más original e indicado para REGALOS de buen tono.
LUCERNA
Repostería Francesa
Neptuno 104 — Telf. M-2021

En la casa
V. P. PEREDA
SAN RAFAEL Y CONSULADO
Tiene usted donde escoger un buen regalo para caballeros.

¡NUEVO!

SE SECA EN 4 HORAS

El Esmalte Secante Rápido es un nuevo producto "SAPOLIN" para toda clase de trabajo decorativo en el hogar.

Lo fácil de aplicar, sus colores atractivos, su acabado lustroso, bonito y duradero, y el hecho que se seca dentro de cuatro horas, contribuyen a que este esmalte sea el preferido por cualquier persona, ya sea experta o inexperta, así como también por el pintor profesional. Su capacidad cubridora es incomparable. Por lo regular, una mano es suficiente.

Insista en la marca "SAPOLIN"— la genuina — reconocida por 50 años como la mejor en:

ESMALTES TINTES DORADOS BARNICES
PULIMENTOS CERAS LACAS PINTURAS

SAPOLIN

HABANERAS

ISABELITA RASCO

PETICION DE MANO

Notas de amor.
Se suceden por días.
Tienen siempre la franca acogida de todo lo que es agradable.
Despejaré ahora la incógnita del último **on dit**, que tantos comentarios logró suscitar, produciendo la natural curiosidad.
Fué pedida en la tarde de ayer la mano de la señorita Rasco, la bellísima Isabelita Rasco, para el doctor Manolo García Nava.
Un joven excelente.
Abogado y notario.
De su elegida diré que a su belleza, de finos rasgos, se asocian una exquisita gracia, una distinción especial y una bondad infinita.
La petición fué formulada a nombre de su hijo por la distinguida señora Adelina Nava viuda de Parcía ante los padres de la encantadora señorita, el pundonoroso coronel Federico Rasco, del Ejército de la República, y su gentil e interesante esposa, Sarah de la Torre de Rasco.
Con tan fausto motivo recibió flores incontables la linda Isabelita.
De su prometido las primeras y también, para ella, las más queridas.
Un cesto primoroso de **Milagros**, el jardín de la aristocracia, todo de **easters lillies** y callas.
Isabelita y Manolo.
Reciban mi felicitación.

LOS CONDES DEL RIVERO

De viaje.
Con dirección a Nueva York.
Embarcan hoy en el vapor **Carmania** el Conde y la Condesa del Rivero.
Es su propósito permanecer en la gran metrópoli americana al lado de sus dos simpáticos e inteligentes hijos, Nicolás y Pedro, por todo el tiempo que duren las vacaciones de la academia militar donde hacen sus estudios.
Regresarán después al seno de esta sociedad, donde disfrutan de altos afectos, de grandes consideraciones.
Tengan un viaje feliz.
Con todas las satisfacciones.

BODAS DE PLATA

Isolina Colmenares.
Y Gaspar Vizoso.
Distinguido matrimonio que en la fecha de mañana celebra los veinticinco años de su feliz unión.
Sus bodas de plata.
Compendió de altas venturas.
También mañana son los días de la bella y gentilísima señora Isolina Colmenares.
Santo que llega para ella en la festividad católica del Patriarca San José.
Festejando ambos sucesos darán una comida el sábado próximo en el Casino.
Comida de rango.
Con numerosos invitados.
Días después, y en unión de su simpátic ohijo, Gasparito Vizoso y Colmenares, embarcarán para Nueva York.
Van de aquí a Europa.
A su casa de Madrid.

LA MARQUESA DE PINAR DEL RIO

San José.
La festividad de mañana.
Estará de días una dama del más alto rango social, la Marquesa de Pinar del Río, **née** María Ruiz y Olivares.
Durante toda la tarde estará **at home** la aristocrática dama para todas sus amistades que deseen saludarla.
Un recibo elegante.
Que culminará en fiesta.
El sábado de la semana próxima partirán el Marqués y la Marquesa de Pinar del Río con su hijo, el joven Marqués de Avilés, para la playa de Varadero.
Se prolongará su temporada.
Por espacio de un mes.

EXPOSICION DE FLORES

Hoy y mañana.
Una gran exposición de flores.
La mantendrá abierta el aristocrático jardín **Milagros** estos dos días con motivo de la festividad del Patriarca San José.
Exposición maravillosa.
Digna de verse.
El jardín de Prado 11 expondrá con grandes y pomposos claveles rosados, blancos, amarillos y rojos y tulipanes rosados y lilas, especialmente importados del Norte, las más ricas colecciones que florecen en sus extensos dominios del Wajay.
Una gran variedad de flores.
Las más bellas de la estación.
Rosas Catalina Lasa, tan lindas, rivalizando en belleza con las rosas María Galarraga.
Dalias de todos colores, gladiolos gigantes, especialidad de **Milagros**, callas, **easters lillies**, azucenas...
Flores para todos los gustos.
Y todas las exigencias.

LA SEÑORA DE LEON

De días.
En la festividad de San José.
Estará mañana una distinguida dama, María Pepa Rodríguez, esposa del popular representante Ramón de León.
No lo celebra.
Me apresuro a decirlo.
Aplaza su recibo para mediados de abril en su nueva residencia de la calle C., número 165, en el Vedado.
Consistirá en un baile con que sus bellas hijas, Hilda y Nelly, obsequian a sus amistades.
Mi saludo por anticipado.
Para la interesante dama.

MAÑANA EN SANS SOUCI

Gran fiesta mañana.
De alta resonancia social.
Así resultará, bajo todos sus aspectos, la que ha sido organizada admirablemente para mañana en **Sans Souci**, el flamante **road house** que es el sitio de moda de la sociedad elegante.
Noche de Tango.
Así se denominará.
Los señores Fernández y Vila, los afortunados dueños de **Sans Souci**, la han rodeado de atractivos tales que el éxito puede asegurarse de antemano.
Con la cooperación de la mejor pareja que nos ha visitado durante la temporada, Ramón y Rosita, famosos artistas, finos, jóvenes y elegantes, se desenvolverá el concurso de tango.
En el jurado figurará el joven Eduardo Fontanills y Mazón.
El triunfador de siempre.
En todos los concursos.
Como premio recibirá la pareja vencedora un estuche de perfumería y además un Copa de Plata.
Ramón y Rosita bailarán tangos y matchichas con el arte, maestría y gusto en ellos característicos.
La Orquesta de Demare, valioso conjunto típico argentino, se presentará en la noche de tango de **Sans Souci** con los aplaudidos cantantes Irusta y Fugazot, quienes acaban de retornar de México.
Estrenarán nuevos tangos.
Cantados todos.
Entre los muchachos atractivos de la fiesta cuéntase el de la pareja Marque and Marquette, la estrella de bailes españoles Celinda y la artista acrobática Nina Susoff.
Además de la orquesta argentina tocará un son y el **jazz band** de Puentes.
Entre las damas se repartirán unos frasquitos de colonia, sorteándose en plena fiesta lindas muñequitas, de procedencia parisiense.
Michel Miró, el conocido **maitre** de **Sans Souci**, tiene separadas todas las mesas de la terraza para **parties** distintos.
Una noche espléndida.
La noche de tango.

San José, Mañana
Además de la originalidad y suma elegancia de los artículos, ofrecemos a usted otra gran ventaja: la de nuestros muy razonables precios
JOYERIA Y OBJETOS DE ARTE
"LE TRIANON"
GALIANO 91, ENTRE SN. RAFAEL Y SN. JOSE

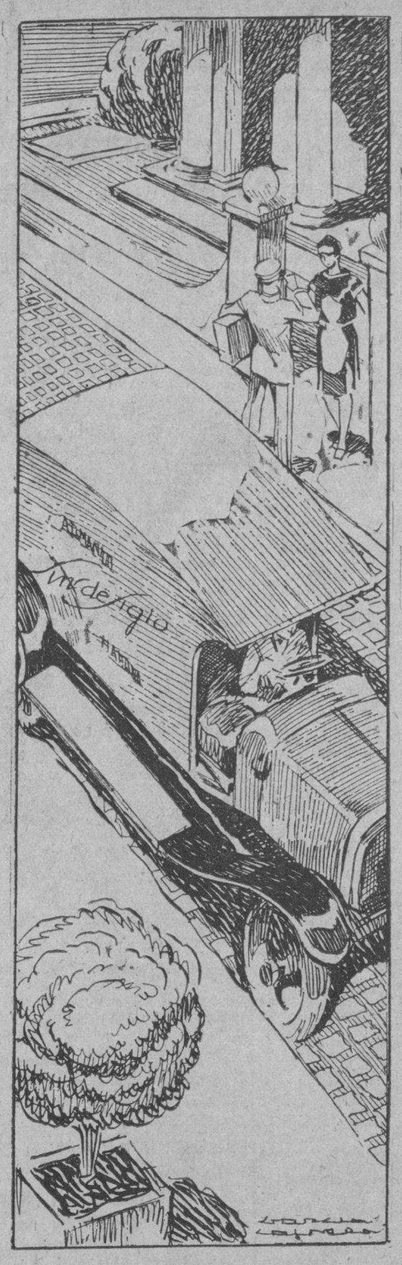

Los automóviles de
fin de Siglo
dejarán mañana por toda la ciudad, con motivo de la fiesta de San José, los millares de testimonios de afecto que el buen gusto ha elegido—¡tan fácilmente!—en los distintos Departamentos de "FIN DE SIGLO".
En el júbilo de las casas que están "de santo", la llegada de esos paquetes con la prestigiosa etiqueta de "FIN DE SIGLO", pondrá una nota más de especial complacencia.
Se sabe que un artículo de "FIN DE SIGLO"—ya se trate del típico "objeto para regalo" o de la prenda o accesorio de vestir finamente elegido—es siempre algo de exquisita novedad y de insuperable distinción.
(Y, entre paréntesis, la persona que lo ha comprado sabe también que en parte alguna pudo adquirir una calidad tal, por un precio tan razonable!)
Si usted no ha hecho aún su selección en FIN DE SIGLO, no la exponga a las precipitaciones de última hora. Visítenos, si es posible, en la mañana de hoy.

PARA LA PRIMERA COMUNION
Presentamos una variedad extraordinaria de vestidos, trajes y accesorios de Primera Comunión, para todas las edades, dentro de una gran variedad de precios, todos moderadísimos.
MARINERAS de lana ligera, blanca, de calidad extra, en tallas para niños de 6 a 9 años.
TRAJES de dril blanco, de corte y confección inmejorables, en estilos modernísimos, de pantalón largo, bombacho o corto y recto.
CAMISAS blancas, con o sin manga.
CORBATAS y CHALINAS blancas. LAZOS para el brazo. SOMBREROS blancos y de paja. CALCETINES y medias blancas.
LIBROS DE MISA, ROSARIOS, etc., etc.
fin de Siglo

Nuestra exquisita
Agua de Colonia
Extra-fuerte

se encuentra ya a la venta en los principales Establecimientos.
GELLE FRERES. PARIS
Parfumeurs. 6, Avenue de l'opéra, 6
Fabricantes de la famosa "Loción Violetas Rusas", ideal para el cabello

REINA DE LAS CREMAS
J. LESQUENDIEU PARIS
MI CUTIS ES BELLO
DEBIDO AL USO DE LOS Polvo, Jabón y Crema
Para ser elegante y conservar el cutis fino y terso use la REINA DE LAS CREMAS
Hace desaparecer las arrugas y las manchas. Uselo siempre
RAMOS Y LEROY 17 Y E VEDADO TLF. F-6292

ANUNCIESE EN EL "DIARIO DE LA MARINA"

Agentes para Anuncios en EUROPA:
L. MAYENCE & Cie
DAVIGNON, BOURDET & Cie, Succrs
9, Rue Troncbet, PARIS
19, 21, 23, Ludgate Hill, LONDRES

Use El Mejor
El Jabón Sulfuroso de Glenn contiene 33½% de azufre puro; mantiene la piel suave, blanda y blanca. Limpia el cutis de barros y erupciones. Excelente para las quemaduras y picazón. Para el tocador, baño y lavado de cabeza.
En todas las Droguerías
Jabon Sulfuroso de Glenn
Tintura Hill Para el Cabello y La Barba Negra o Castaño 50c
The Century National Chemical Co.
Successors to
The Charles N. Crittenton Co.
86 Warren Street, New York City

LAS PENSIONES PARA VETERANOS

Expedientes que han sido aprobados ya en Hacienda

Relación de expedientes de pensiones de veteranos, aprobadas por la Sección de Pensiones y Jubilaciones, de la Secretaría de Hacienda.
María Teresa Sterling o Esterling, viuda del soldado Justo Germán Diago, $225.00; Estanislaa Vega, s. o. a., Caridad, Josefa, José, Cecilia, Andrés, María Edilda, María Rosa, Carmelina y Genaro Osorio y Vega, viuda e hijos del soldado Andrés Osorio Arancil, $225.00; Sabina, Juana y Cruz Oropesa y Cruz, hijas del soldado Próspero Oropesa y Avila, $225.00; Catalina Stable, madre del soldado Hilario Stable, $225.00; Juan Cuza Suárez, soldado $300.00; Gerónimo Veranes, soldado, $300.00; Alfredo Parra León, soldado $300.00; Agripino Calzado, soldado $300.00; Abraham Beltrán o Abraham Correoso, s. o. a., soldado $300.00; Isidro Torres, s. o. a., soldado $300.00; Marcelino Cobas, s. o. a., soldado $300.00; Atanasio Calunga, s. o. a., soldado $300.00; Juan Paz Reyes, soldado, $300.00; José Dolores Pichardo Mustelier, soldado $300.00; Angel Infante Escalona, soldado $300.00; Genaro Sánchez Correoso, Sargento 1o. $480.00; Antonio Alfaro s. o. a. Teniente $840.00.

En la Academia de Ciencias Sociales

Gestiones Pro Dr. Averhoff, para la presidencia de ella

La mayoría de los señores académicos de la Academia de Ciencias Sociales piensa en el Secretario de Instrucción Pública y Bellas Artes, Dr. Octavio Averhoff, para llevarlo a ocupar la Presidencia de esa Institución Científica, hoy vacante.
En este sentido se están haciendo activas gestiones que tendrán pronta y feliz culminación.

NO DEJE DE LEERLO
LA LIBRERIA ACADEMICA
Hace a su numerosa clientela la siguiente oferta a toda persona que haga una suscripción de un año a la Revista "El Hogar y la Moda", tendrá derecho a un semestre de la preciosa revista "Meterete", la mejor revista infantil que se ha publicado hasta la fecha.
Si adquiere la Enciclopedia "La Mujer y el Hogar Feliz", que es la obra más útil para la biblioteca de una señora o señorita, por abarcar cuanto se relaciona con la mujer y el hogar, se le obsequiará con un precioso sombrero de verano de la acreditada casa de modas "La Magnolia". El precio de la obra, durante este mes, al contado, es de veinte pesos.
Las personas del interior mandarán la medida de la cabeza, indicando el color que prefieren.
EL HOGAR Y LA MODA
Esta revista se compone de tres números al mes y un Magazine de lecturas; contiene modas, literatura, música, labores, etc. Es por suscripciones de un trimestre, un semestre o un año. Pida precios.
METERETE
Dos números al mes; contiene narraciones, cuentos, dibujos, adivinanzas, en fin, cuanto se relaciona con la niñez. Suscripciones semestrales, $2.40, anuales, $4.80.
LA COCINA Y EL HOGAR
Un magnífico libro, acabado de publicar, con medidas del país y diversidad de recetas, tanto de comidas como de repostería, $2.50 interior.
OBRAS A PLAZOS
Por una cantidad insignificante puede usted adquirir las mejores obras que se han publicado actualmente. Diccionario Espasa; Diccionario Salvat; Historia Universal de Onke; Don Quijote; Fábulas de la Fontaine; Las Mil y Una Noches; Biblioteca Contador; Historia del Arte por Pijuán; Geografía Universal; Tesoro de la Juventud; Historia Natural (13 tomos); La Mejor Música del Mundo; y la interesante obra "La Historia del Traje y de la Moda desde 1830 hasta nuestros días", lujosamente encuadernada, $40.00, $10.00 contado y 5 pesos mensuales. Haga su pedido a O'Reilly 90, entre Villegas y Bernaza. Teléfono: A-9421.

M.E.C.D. 2016

Información Religiosa Nacional y Extranjera

LAS FIESTAS DEL PAPA EN ESPAÑA

El aniversario glorioso se celebró en toda la Nación

MADRID, Marzo (SP.) —En toda España se celebró con entusiasmo el VIII aniversario de la coronación de Pío XI.

En Madrid y en la Iglesia Pontificia de San Miguel tuvo lugar un solemnísimo «Te Deum».

En representación del Rey asistió el infante don Fernando. Su Alteza llegó en una carroza de palacio con palafreneros; le acompañaba un caballerizo y le precedía una sección de la Escolta. En el atrio del templo daban guardia dos filas de alabarderos. Su Alteza entró bajo palio y ocupó un sitial, bajo dosel, en el presbiterio, al lado del Evangelio.

En el presbiterio figuraban también los Arzobispos de Valencia, Santiago y Burgos; el Obispo de Madrid-Alcalá y el Obispo de Sión y el Tribunal de la Rota en pleno.

Las primeras sillas las ocuparon el Cuerpo diplomático, las de la derecha, y las representaciones oficiales, las de la izquierda. A los extremos de las sillas centrales se situaron el Clero secular, a la izquierda, y el regular, enfrente.

En el resto de las sillas y de pie, ocupando por completo el templo, numerosos invitados y fieles de todas las clases sociales.

Fué expuesto el Santísimo y se rezó una estación.

El Nuncio ofició en el solemne «Te-Deum», al final del cual dió la Bendición con el Santísimo.

A los lados de los asistentes de monseñor Tedeschini, figuraban los camareros secretos de Su Santidad, doctor Fernández Alcalde y señor Mariñosa.

DIA 18 DE MARZO

Este mes está consagrado al Patriarca San José.

Jubileo Circular.— Su Divina Majestad está de manifiesto en la iglesia del Vedado.

Santos de Jerusalén y Anselmo, obispos; Salvador de Horta, franciscano, confesores; Eduardo, rey, mártir; Santa Faustina, virgen.

San Eduardo, rey y mártir. Nació en Inglaterra. Fué nieto de Santa Elgibia, hermano de Santa Edita, tío paterno de San Eduardo, confesor, y vió la primera luz el año 962. Su padre, el rey Edgar, apellidado el Pacífico, quiso se diese al príncipe una educación correspondiente así a su religión como a su real nacimiento.

Tuvo el dolor de perder a la reina, su madre, siende de cinco a seis años. Llamábase Egelfleda, hija del duque de Ormer, uno de los más poderosos príncipes de Inglaterra.

Murió el rey, su padre, el año de 975, y ascendió al trono nuestro Santo.

Apenas se sentó en el trono, cuando se aplicó enteramente a hacer que reinasen en todas partes la justicia y la religión.

Hacía dos años y medio que ocupaba Eduardo el trono de Inglaterra y florecía en sus estados la paz y la abundancia, cuando fué muerto por traición de su madrastra.

Todos los obispos del reino le dieron el título de mártir, por haber padecido muerte tan violenta y por haberla honrado Dios con muchas maravillas. Su fiesta se fijó el 18 de Marzo, por ser el día en que voló al reino celestial.

LA COLOCACION DE LA PRIMERA PIEDRA PARA UNA IGLESIA DE LA MILAGROSA

Ofició en la ceremonia el señor Arzobispo de la Habana y fueron padrinos la señora de Tarafa y Morales Coello

Es ya una realidad la edificación de una hermosa Iglesia (Basílica en Pequeño), a la Virgen Milagrosa en la Ciudad de la Habana.

Allá frente a la estatua del Titán de Bronce, el guerrero Antonio Maceo, se levanta airoso y hermoso el acreditado colegio «La Inmaculada» que dirigen las Hermanas de la Caridad, colegio por cuyas aulas pasaron varias generaciones de las mejores señoritas de nuestra patria.

A uno de sus lados se levantará en breve una hermosa capilla dedicada a la Virgen Milagrosa.

La tarde del sábado fué colocada la primera piedra para este hermoso templo.

A las 4 y 30 hizo su entrada en el plantel Monseñor Ruiz, Arzobispo de la Habana.

Pocos momentos después se dirigieron todos al terreno dedicado a iglesia donde tuvo lugar el solemne acto de la colocaeión y bendición de la primera piedra.

Ofició en el acto revestido de Pontifical Monseñor Ruiz, Arzobispo de la Habana, con el ritual en estos casos.

El proyectista señor Jaime Benajes hizo descender la primera piedra después de ser bendecida por Monseñor Ruiz a quien asistía el Rvdo. P. López Visitador de los Paules.

Sirvieron de padrinos en esta solemne ceremonia la distinguida y virtuosa dama señora María Luisa Govín de Tarafa y el Coronel señor Julio M. Coello. Ayudante del Presidente de la República.

Colocados en una caja los Diarios del día, depositó la primera paleta de mezcla el Excmo. Señor Arzobispo y seguidamente los padrinos.

Pasaron a firmar luego el acto las siguientes personas:

Monseñor Ruiz, Padrinos, P. P. López y Chaurrondo, Doctores Aróstegui y Echevarría. Sor Manuela Saucedo Visitadora, antiguas y actuales alumnas del Colegio; Sor Concepción Crespo, el proyectista señor Benajes y el Arquitecto Sr. T. García.

Asistió a este acto numerosa concurrencia y los P. P. Ibañez, Alonso, Ayerra, Llaguno, Rodríguez, Párroco de Paula, Mos. Vicedirector y Victorino de la Salle señor José Gutiérrez quien firmó el acta en representación del señor Emeterio Zorrilla y otras personalidades.

Ocupó luego la tribuna el Coronel Julio M. Coello, quien hizo una apología de la labor de las Hermanas de la Caridad en todos los órdenes, felicitando especialmente a las del Colegio de la Inmaculada, recibió al terminar su pequeño discurso una salva de aplausos.

Seguidamente la inteligente y bella alumna señorita del Pino Rodríguez, recitó una sentimental poesía alusiva al acto que fué muy aplaudida.

El proyectista señor Jaime Benajes de la sociedad Benajes y Alvarez nos facilitó los siguientes datos:

La iglesia será construída por los señores Benajes y Alvarez, siendo el arquitecto el señor Félix García.

Medirá 37 metros de largo por 11 metros de ancho.

Se estilo será románico puro. Tendrá una sola nave con una bóveda de 5,50 m. radio que descansará sobre una serie de arcadas cuya base será de escayola con capiteles y basamentos dorados.

Dos galerías laterales a nivel del coro y de 1-50 m. ancho, se destinarán para las alumnas.

El altar mayor será todo de mármol y en el fondo de la iglesia irá una rotonda que será el camarín de la Virgen, cuya imagen irá montada sobre una peana giratoria, para poder besar y visitar la Virgen Milagrosa.

Las ornamentaciones serán de imitación a piedra blanca con filetes de oro.

El señor Benajes fué muy felicitado por su proyecto, que indica un delicado gusto arquitectónico.

La madrina católica dama señora del Coronel Tarafa en unión del padrinos felicitaron a las hermanas de la Caridad y al señor Benajes.

Acabada la ceremonia de la colocación de la primera piedra, todos los concurrentes pasaron a la capilla para pedir por mediación de la Santísima Virgen Milagrosa la pronta realización de la obra tan ardientemente deseada.

Un coro compuesto de 1,700 voces intrpretó maravillosamente una bonita salve adaptada a una obra del maestro Campana y acompañada al órgano por la insigne y entusiasta organista Sor Esperanza Giraldez, Directora dignísima de la afamada Academia del Colegio «La Inmaculada».

El coro estaba dirigido por la profesora de música de la misma, Sor Carmen Echeverría, con el gusto y maestría que la caracteriza.

Ofició Monseñor M. Ruiz, Arzobispo de la Habana en esta solemne Salve.

Hizo el Ilustre Prelado uso de la palabra en este acto pronunciando una elocuente plática, indicando lo que significa una iglesia, siendo Jesús la piedra angular.

Finaliz ahablando de las actuales modas y pidiendo modestia y recato en el vestido a sus diocesanas.

Terminada la fiesta se sirvió un delicado lunch a los concurrentes.

Una felicitación sincera a las Hermanas de la Caridad, Padrinos y Proyectista por su cooperación en esta fiesta.

Las almas buenas que deseeen contribuir con su ayuda para las obras de esta Iglesia, pueden entregar las cantidades a Sor Concepción en el Colegio de la Inmaculada.

Lorenzo BLANCO.

HOMENAJE DE MILES DE NIÑOS EN CUBA AL REPRESENTANTE DEL SUMO PONTIFICE

No sólo la Iglesia Católica Apostólica y Romana, sino las de otros credos y el parlamento inglés protestan contra Rusia

CARTA DEL PAPA

El Sumo Pontífice dirigió a principios de febrero, una enérgica carta al Cardenal Pompili, sobre la persecución religiosa en Rusia. Recuerda cuanto ha hecho por Rusia, desenmarcara la propaganda atea, particularmente entre la niñez y juventud, y señala el día 19, fiesta de San José, Patrón de la Iglesia Universal, como día de oración por Rusia.

PROTESTA ANGLICANA

El 12 de febrero, el Jefe de la Iglesia Anglicana Dr. Lang, arzobispo de Cantorbey, añadió su protesta a la del Sumo Pontífice, e imitando su ejemplo, señaló el 16 de Marzo como Día de Oración en todas las iglesias anglicanas.

También la Federación Protestante de Nueva York ha elegido ese día de Oración.

IGLESIAS LIBRES

A este coro de voces de protesta se agregó el día 15 la del Concilio Nacional de Iglesias Evangélicas Libres exhortando a todas las iglesias libres a unir sus oraciones a las de los demás cristianos por las víctimas de la persecución bolchevique.

EL GRAN RABINO

El doctor J. H. Hertz, Jefe de los Rabinos de Inglaterra, se unión a la protesta y censuró la campaña atea contra la libertad de conciencia, libertad religiosa y cuanto hay de más divino en el espíritu humano.

PARLAMENTO INGLES

El 13 de febrero repercutieron las voces de protesta en ambas Cámaras del Parlamento inglés, y hasta se propuso presentar el asunto a la Liga de las Naciones.

El mundo entero se ha conmovido ante la palabra paternal del Sumo Pontífice, que aparece como el legítimo representante de aquel que murió por defender los intereses de su Padre Celestial. (R. Católica).

Escuchando reverentes la palabra del Sumo Pontífice, la Asociación de Pajes del Smo. Sacramento, con la aprobación del Excmo. Señor Arzobispo Diocesano, ha organizado un solemne y público acto de Oración y Desagravios en la hermosa capilla y espaciosos patios del Colegio de Belén, —Buenavista—para el día 19, día de San José a las 4 y media p. m., bajo el siguiente programa:

Amemos a Dios y confesemos siempre nuestra fe.

1.—Exposición del Smo. Sacramento por el Excmo. Señor Delegado Apostólico.

2.—Oración y acto de desagravios por el R. P. Carvajal, Vice Provincial de los PP. Jesuitas.

3.—Procesión con el Santísimo Sacramento, portando las varas del palio caballeros de Colón y de la Anunciata.

Breves palabras alusivas al acto, por el Iltmo. Sr. Provisor y Vicario General, Monseñor Manuel Arteaga.

5.—Acto de Fe, Canto del Credo de la Misa de Angelus por los PP. Larrea y Rentería dirigirán el coro de hombres y ed P. Celaya el coro de niños.

6.—Hosanna. Consagración a Cristo Rey, por Monseñor Eustasio Fernández, Director general de los Pajes del Santísimo.

7.—Bendición y Reserva del Santísimo.

8.—Acto de veneración y adhesión al Sumo Pontífice, desfilando ante su representante en Cuba, Exmo. Señor Jorge Caruana.

Han sido invitados y asistirán representaciones del V. Clero secular y regular, Asociaciones piadosas y alumnos de los Colegios Católicos.

H. CHAURRONDO.

Colegio-Asilo "San Vicente de Paul"

Con motivo de empezar el día 18 del actual, los Trece Martes del Glorioso San Antonio, las Huerfanitas del Colegio-Asilo San Vicente de Paúl (Cerro 797), tenemos el gusto de invitar a todos sus bienhechores sa que acudan a los pies de nuestro bendito Santo, a pedirle todo aquello que necesiten, confiados de que sus oraciones unidas a las que diariamente elevamos por ellos, serán oídas. La Misa será a las 8 a. m. en la Iglesia del Sgdo. Corazón (Reina); después de ella se repartirán, durante los Trece Martes algún obsequio a dichas personas.

Honras Fúnebres

Hoy a las 8 de la mañana se celebrarán honras fúnebres en memoria del alma de Don Angel Anguiano y Crespo que falleció recientemente en Laguardia, Victoria. La misa funeral tendrá efecto en la Iglesia San Francisco, de los PP. Franciscanos y dadas las amistades con que cuentan los familiares del finado, dicho acto resultará muy concurrido.

Para esta misa quedan invitadas todas las amistades de los hijos del desaparecido Sr. Davir Anguiano y su esposa Sra. Carmen Candamino de Anguiano, a quienes nos unimos en el dolor que los aflige.

Aviso Religioso

IGLESIA DE LA MERCED

LA GRAN FIESTA DE MAÑANA EN HONOR DE SAN JOSE

Muy solemne será mañana, miércoles, la fiesta de la Iglesia de la Merced, en honor del Patrón de la Milicia Jesefina.

A las 8. — Misa de Comunión General.

A las 9. — Misa solemne a toda orquesta.

Se distribuirán hermosos recordatorios.

A continuación de la Misa la procesión recorrerá las naves del templo, en la que cantarán la señora Andreíta González de Muniozguren y la señorita Titi Escobar.

Harán guardia de honor al Santo doce ángeles y treinta señoritas vestidas de blanco.

Se gana Indulgencia Plenaria, confesando y comulgando.

NOVENA DE SANTA RITA EN LA PARROQUIA DEL SANTO CRISTO

Todos los miércoles del año, se celebra la cuádruple novena a a la abogada de los imposibles. Por la mañana, después de las Misas de 8 y 9. Por la tarde a las 5 ½. Por la noche a las 8.1|2. Para informes: teléfono A-2874.

E-1736 ds. 6, 13, 20, 27. Sep. 3, 10 17 24

PARROQUIA DE JESUS, MARIA Y JOSE.—FIESTA EN HONOR DE SAN JOSE

El miércoles 19, festividad del glorioso Patriarca San José, se celebrarán en su honor solemnes cultos en esta parroquia. A las 7 y media de la mañana, Misa de Comunión General. A las 8 y media, la fiesta solemne en la que predicará el R. P. Manuel Gómez (S. J.) Los cultos son costeados por la devota dama Ana Teresa Argudín de Alfonso; y a ellos invita el párroco.

Pbro. Francisco García Vega.

11932 16 mar 18

Iglesia Parroquial del Vedado

EN HONOR DEL PATRIARCA SAN JOSE

19 DE MARZO

A las 9 a. m. Misa Solemne con Orquesta y Sermón por el Rvdo. P. Pablo del Olmo.

Estos cultos se aplican a intención de la señora Luisa Pérez, Vda. de Pedro, Camarera del Santo Patriarca. E-650. 4d. V. 19 Mar.

A SAN JOSE

IGLESIA DE SAN FRANCISCO

Gran solemnidad el día 19 A las 7 y 30, misa de Comunión general. A las 9, **bendición de la nueva imagen de San José**, donada por la señora Josefina Castaño de Díaz Pardo, residenta de Honor de la Cofradía del Culto Perpetuo de San José. Harán de padrinos la donante y su esposo doctor Rogelio Díaz Pardo. Acto seguido, misa solemnísima con orquesta y voces escogidas, panegírico y procesión con la nueva imagen y la reliquia de San José. Predicará el M. R. P. Comisario de los Franciscanos.

Se repartirán hermosos cuadros. Habrá imposición de medallas. Se dará a besar la reliquia de San José.

La fiesta, a intención de la señora Josefina Castaño de Díaz Pardo.

E 655.3 d. 16, 17,18 Marzo.

LA IGLESIA DEL SAGRADO CORAZON

Programa para los cultos de los "Siete Viernes"

Conforme anunciamos en nuestra Sección de Avisos Religiosos, la Congregación de Jesús Crucificado y su Madre Dolorosa, ha dado comienzo a la piadosa práctica de los «Siete Viernes», en honor a Jesús Crucificado, con arreglo al siguiente programa:

A las siete y tres cuartos, el ejercicio correspondiente a cada uno de los «Viernes». A las 8 a. m., Comunión general, a la cual sigue la solemne Misa de Ministros, en la que oficia y predica, el Director de la Congregación, R. P. Joaquín Santillana, S. J.

Los sermones versan sobre cada una de las «Siete Palabras», que Jesucristo, pronunció en la Cruz.

Después de la Misa exposición del Santísimo Sacramento, acto de reparación y de aceptación de la muerte, que el Señor tenga a bien enviarnos, bendición y reserva.

Terminadas las preces finales de la reserva, inconsación de las imágenes de Jesús Crucificado y su Madre Dolorosa, cánticos y bendición con el Lignum Crucis.

La parte musical la interpretan los celebrados cantantes Valentín Urrestarazu, José Rueda y José Fuentes.

Concluída la función se lleva a cabo por el Director, la imposición del Crucifijo, insignia de los congregantes de Jesús crucificado y su Madre Dolorosa.

EN LA IGLESIA DEL CARMEN

Día 19 de Marzo: Fiesta Principal

Por la mañana:

A las 7 y media Misa de Comunión general con motetes eucarísticos.

A las 9 la Misa Solemne, con Ministros y Orquesta y en ella hará el panegírico del Santo el Rvdo. P. José Vicente.

Por la tarde:

A las 5 y media Exposición del Santísimo, Estación, Rosario, Plática y Reserva. A continuación será llevada la imagen del Santo procesionalmente por los claustros del Convento y se terminará con la Salve Josefina cantada por el Pueblo.

E-657. 2d. 18, 19 Mar.

FIESTA A SAN JOSE Y GRAN INDULGENCIA

concedida por PIO X y BENEDICTO XV a la PIA UNION en esta

Iglesia del Corazón de Jesús

A las 7 y media Misa de Comunión. A las 8 y cuarto Misa Solemne, Panegírico del Santo por el Rvdo. P. Castro S. J. A las 6 y media Rosario y Bendición.

GRAN PROCESION con la Imagen del SANTO, a la cual deben asistir las SOCIAS de la PIA UNION.

Se repartirá un precioso librito sobre la Misa.

E-658. 1d. 18 Mar.

APIOLINA CHAPOTEAUT

CURA DOLORES MENSTRUALES RETARDOS

TODAS FARMACIAS

SALUD DE LAS SEÑORAS

¡REUMÁTICOS!

NO CANSEN su estómago porqué existen remedios para uso externo absolutamente EFICACES y sin mal olor.

PRUEBEN el BAUME ARÔMA

Poderoso analgésico y resolutivo de perfume agradable que con certeza les aliviará rápidamente.

DE VENTA EN TODAS LAS BUENAS FARMACIAS

Todo a $5.00

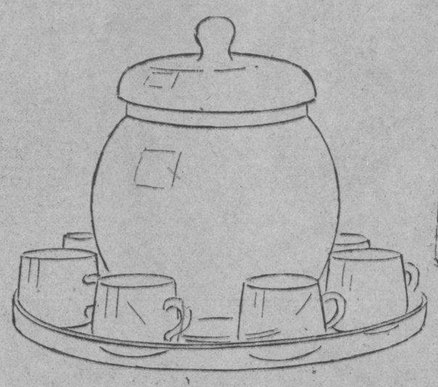

Ponchera de cristal con 6 vasos, bandeja del mismo material, en el color de moda.

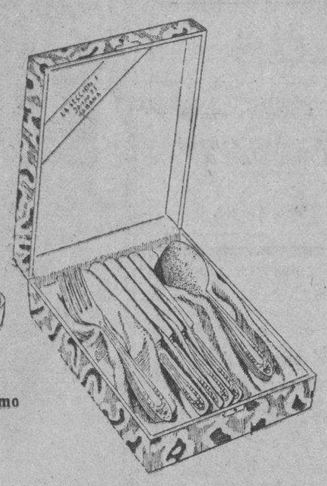

Estuche con 4 juegos de cubiertos, modelo "Corona Nupcial" de la Oneida Community.

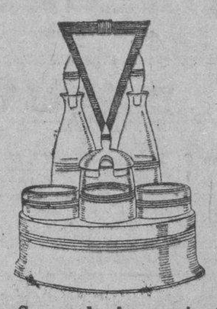

Convoy de plata y cristal cortado, con 5 piezas

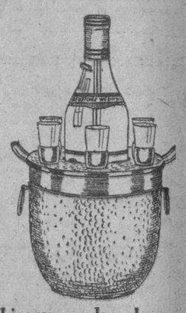

Licorera de bronce martillado, con su cubo para enfriar.

Lámpara de porcelana de "Sajonia", en forma de animales.

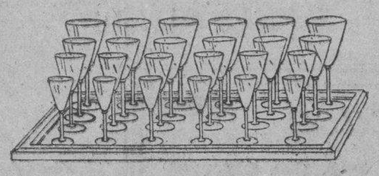

Media vajilla de cristal "Ponteux", en los colores grosella y azul.

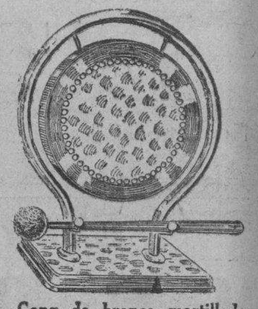

Gong de bronce martillado, para la mesa.

Bandeja de metal "Britania", de 75 centímetros de largo.

Frutero plateado, en varios estilos.

Corbeille de plata

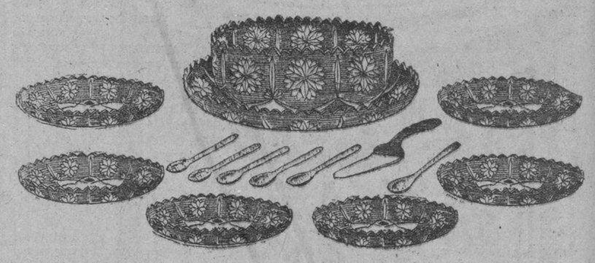

Juego de cristal tallado, en los colores Verde, Azul y Blanco, para postres. La última novedad para la mesa.

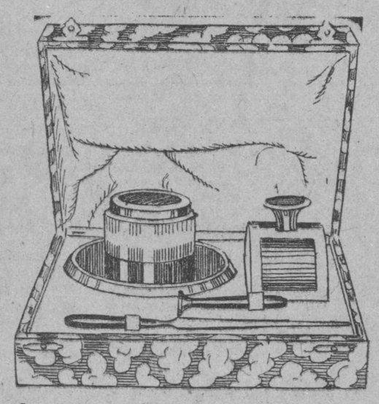

Juego de escribanía de galalith y bronce, para señora.

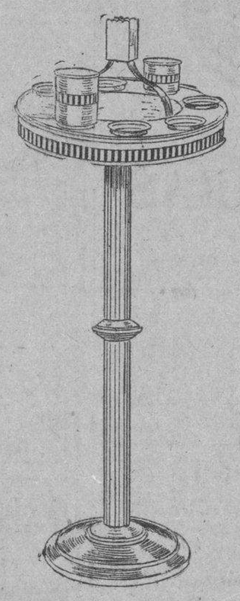

Mesa cenicero de bronce, con 6 platos ceniceros, 1 tabaquera, 1 cigarrera y 1 fosforera.

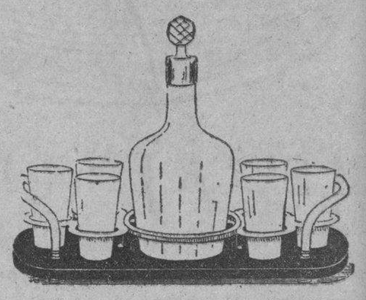

Licorera de plata y cristal cortado

Servicio de cristal para helados, compuesto de bandeja, 6 copas, 6 platos y cucharitas de plata.

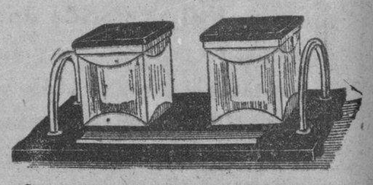

Suntuosa escribanía de ónix y bronce.

Obispo 85 S. Rafael 28

SECCION X

M.E.C.D. 2016

TRIANON

Muy cómodo y elegante modelo para calle en color beis.

$5.50

50% De rebaja en todos los modelos de Invierno.

Hnos. Alvarez, NEPTUNO Y SAN NICOLAS, Teléfono A.7004.

Regalos Distinguidos para

SAN JOSE

La fama no se compra, ni el crédito se improvisa; se adquieren dando muestras de saber seleccionar mercancía para clientes exigentes y de buen gusto.

Por esto, las damas conocedoras del arte de comprar, han hecho de esta casa la Camisería de su predilección.

"LA CASA PEREZ"

Camisería de Renombre :-: La Mejor Surtida

NEPTUNO 79. TELF. A-5738.

SAN JOSE

ARTICULOS DE COCODRILO

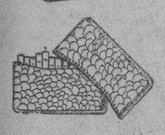

Un regalo exquisito. Encárguelo con tiempo.
Billeteras,
Monederos,
Pitilleras,
Carteras,
Cinturones,
Pantuflas,
Etc.
Y para Ella:
Bolsas,
Carteras,
Pantuflas, etc.
que son una divinidad.

LA CASA DEL PERRO

Neptuno 38. Catálogo gratis.

Casa Orozco

Joyas, Relojes y Optica
Neptuno 101 (entre Manrique y Campanario)

PARA SAN JOSE

Gran rebaja de precios en Billeteras, Cigarreras, Monederas y Recetarios, de piel con cantoneras de oro y esmalte.

Plumas y Lapiceros e infinidad de novedades propias para regalos.

LA LOCION

MADAME BIEDAK

Da al cutis la suavidad de la seda, librándolo de manchas, granos, barros, pecas, espinillas y exceso de grasa.

Se detalla a $1 y para el Interior, $1.30.

PELUQUERIA MADAME LUCIE

Industria 111. Teléfono A-9327.

MEJORAS EN LA ZONA DE LUYANO

Tendrá muy en breve magnífico alumbrado y flúido eléctrico

PAVIMENTACION DE CALLES

Se gestiona la instalación de una Casa para Socorros

Los distintos Repartos que componen la extensa y poblada zona de Luyanó, experimentarán en breve mejoras importantísimas, tanto en su urbanización como en algunos servicios públicos.

La Asociación de Propietarios e industriales, que preside desde el 1o. de Enero, el industrial y propietario de aquella zona, señor José Fernández, ha solicitado y obtenido de la compañía Cubana de Electricidad, que se renueve el tendido de cables y numerosos postes que se hallan en mal estado, y que se instalen focos en las esquinas que carecen de ellos.

Con esta importe mejora, que ya está a punto de terminarse, el alumbrado y fluído eléctrico de Luyanó será, probablemente, el mejor dotado de la ciudad.

Además, la Asociación indicada, tiene en estudio un plan para pavimentar las calles, que, de ser aprobado por los propietarios de la misma y la Secretaría de Obras Públicas (del que oportunamente nos ocuparemos) sin sacrificios importantes para ninguna de las dos partes, transformaría a Luyanó, de fea e intransitable barriada, por el pésimo estado de sus calles, en uno de los lugares más bellos y de mayor circulación de todas las afueras de la Habana; puesto que, por la situación que ocupa y su proximidad al centro capitalino, despues de pavimentadas convenientemente sus vías de comunicación, sería por lo que acorta, el punto de cruce de toda la circulación que del interior de la ciudad se dirija a Jesús del Monte, Víbora, Santo Suárez y Arroyo Apolo; como así mismo del enorme tráfico que va y viene por las carreteras del Rincón y Bejucal, Managua, Güines, Santa María del Rosario y pueblos intermedios.

Sabemos también, que el distinguido Concejal de nuestro Ayuntamiento señor José Guillén, propietario residente en Luyanó, y miembro entusiasta de la Junta Directiva de la Asociación de Propietarios que nos ocupa, hállase en trámites para que se dote a aquella zona de una casa de Socorro, importantísima y necesaria, no solo por el gran núcleo de población que allí radica sino también por las numerosas industrias que allí tienen asiento, cuyos millares de obreros y centenares de obreritas se hallan constantemente expuestos a sufrir accidentes y lesiones.

Plácemes merece, por lo tanto, la Asociación de Propietarios por su incansable y fructífera labor en beneficio de la barriada, cuyos propietarios, industriales y comerciantes deben prestarle un apoyo decidido a sus gestiones, a fin de que puedan llevar a vías de hecho los magníficos proyectos que tienen en estudio.

MARZO

19

MIERCOLES

San José

Las Josefinas y Los Josés...

Le agradecerán siempre su obsequio y mucho más si su presente consiste en las RICAS GOLOSINAS que vende:

"El Moderno Cubano"

De Obispo 41. Teléfono A-3034.

Le ofrece: DULCES FINOS, FRUTAS CRISTALIZADAS y primorosos ESTUCHES DE BOMBONES a precios atractivos.

Propaganda E. DIAZ, A-3594.

WARNER-AGÜERO

Retratos artísticos exclusivos

Primer premio en la última Exposición de Fotografías celebrada en la Habana.

O'Reilly Núm. 114. Teléfono M-1256.

HABANERAS

(Viene de la página CINCO)

JOSEFINA PICHARDO

EN SUS VISPERAS

Airosa y gentil.
Muy graciosa y muy bonita.
He ahí a la señorita Josefina Pichardo, que aparece en la fotografía que engalana esta página con el traje que lució en el Baile de las Naciones, formando parte de la Comparsa Danesa.
Fué celebradísima.
Radiante de belleza.

Josefina es la dulce primogénita del antiguo confrere y amigo siempre querido Próspero Pichardo y Arredondo, Cónsul General de Checoeslovaquia, y su distinguida esposa Buenaventura González.
Celebra mañana sus días la encantadora Josefina Pichardo.
Reciba mi saludo.
De cordial felicitación.

LOS MARTES DE SAN ANTONIO

Solemnes cultos.
Los trece martes de San Antonio.
Comienzan hoy en la Iglesia de San Francisco.
Para la gran solemnidad lucirá el altar mayor de aquel templo un regio adorno floral, que será costeado por la Camarera, la distinguida dama Julia Bolado de Entrialgo.
Encomendado ha sido a Milagros, el aristocrático jardín Milagros, siempre triunfador en estos empeños artísticos para fiestas religiosas.
Un adorno todo amarillo.
De las más finas flores.

Continúa en la página NUEVE

Mañana 19 San José

Escogiendo dentro del grandioso surtido que encierran nuestros salones, llevará Ud. la convicción plena de que su regalo ha de producir el mayor grado de satisfacción y halago. Así se lo demostrará la selecta variedad de finísimos artículos que presentamos. Para las damas, caballeros y niños.

La Casa Quintana

LA CASA DE LOS REGALOS

Mathilde Cumont

En nuestras vidrieras modernistas, exhibimos los últimos VESTIDOS de verano que acaban de llegarnos. Modelos de gran distinción en moaré y tafetán floreado, con sus capitas y chaquetas de estilos nuevos y sus BOLSAS de las mismas telas, completando un vestir chic.

También hemos recibido una elegante colección de SOMBREROS de verano.

PRADO 88 Y 96

EXPORTACION DE FRUTAS CITRICAS

El gobierno del Paraguay reglamenta la exportación

El Gobierno de Paraguay ha dictado un decreto que reglamenta la exportación de frutas cítricas, en el cual se establece que toda fruta destinada a la exportación debe reunir las condiciones de calidad y estado de conservación, que señalan las instrucciones reglamentarias aprobadas por el Consejo de Agricultura e Industrias. La Dirección de Agricultura y Defensa Agrícola verificará en las estaciones de Ferrocarril y puntos de embarque todos los cargamentos de frutos destinados a la exportación y no expedirá permisos de salida ni certificados de sanidad a la mercancía que no esté en debidas condiciones, como tampoco las Aduanas de la República darán curso a ninguna solicitud de exportación de frutas que no vaya acompañada del permiso".

REVOCADA UNA AUTORIZACION

A una compañía de fianzas por no estar en condiciones

El señor Secretario de Agricultura, Comercio y Trabajo, ha dispuesto revocar la autorización que concedió a la S. A. titulada "La Solidaria", para verificar operaciones de afianzamientos, en virtud de adeudar al Fondo de Jubilaciones y Pensiones del Poder Judicial, la cantidad de $660.00, importe de incautaciones dictadas en su garantía por los Tribunales de Justicia, no estando por lo tanto esta Compañía en condiciones legales de realizar operaciones de afianzamientos.

nuevas sedas

arte...
belleza...
originalidad

en las sedas de 1930.

.... y nos sorprende ahora, la más brillante y expresiva colección de sedas de todos los tiempos

-nuevos dibujos
-nuevos los colores
-nuevos los tejidos

¡Maravilloso el conjunto que ofrecen nuestras sedas...!

la Casa Grande

como siempre, presenta la colección más sobresaliente de las sedas nuevas.

"CHANTUNG IMPRIME"

en preciosos estampados y colores. DISEÑOS EXCLUSIVOS. Tela propia para trajes de sport.

—CHANTUNG, en color entero. Diversidad de nuevos tonos.

—CREPE MONGOL.
en todos los colores. Calidad excelente, a $1.25

—CREPES ESTAMPADOS,
de magnífica seda, en un gran surtido, a $1.50

—GEORGETTES ESTAMPADOS,
en una preciosa colección, a.... $1.95

—FLAT CREPE,
en todo el surtido de colores, a .. $2.00

—CREPE MONGOL ESTAMPADO
diseños de la más alta novedad, a $2.50

Los estampados, los más originales y artísticos que se han creado...

Bella, la armonía en los colores.

Los dibujos: geométricos, florales, modernistas....

MANANA

SAN JOSE

Elija hoy su Regalo en

la Casa Grande

M.E.C.D. 2016

GACETILLAS

PRINCIPAL DE LA COMEDIA

«Juventud de Príncipe»

Estamos en la gran semana final de Ernesto Vilches en el Principal de la Comedia. Gran semana decimos, porque en ella se representarán las obras que podemos llamar «clásicas» del repertorio de Vilches, a saber: «Juventud de Príncipe», «Wu Li Chang» y «El Amigo Teddy». Además se estrenará en esta semana «El Padre Joven» o «Una Mano Suave», que es otra gran creación de Ernesto Vilches.

Toca hoy su turno a «Juventud de Príncipe», deliciosa comedia alemana que el público de la Habana recuerda de anteriores temporadas, como una de las emociones más intensas al par que delicadas que el gran actor con su arte maravilloso le ha proporcionado.

«Juventud de Príncipe» es una comedia de amor y melancolía. Nos narra la vida de los estudiantes alemanes en la vieja Universidad de Heidelberg, a donde es enviado el Príncipe Carlos Enrique, heredero de la corona de Alamenia para hacer sus estudios superiores.

Toda esa alegría genuina de la vida de estudiante, con sus amores, con sus desafíos, con sus aventuras galantes, está llevada a la escena con un encanto inefable. Es ésta, sin duda alguna, la visión más real e intensa de la vida estudiantil que se ha dado en el teatro.

Pero hay además el encanto nostálgico de los amores del Príncipe Carlos Enrique con la bella muchacha que sirve en el hotel de estudiantes donde se hospeda. Amores puros, románticos, que se interrumpen violentamente con la noticia de que el Emperador se halla enfermo y el Príncipe necesita regresar súbitamente a la residencia imperial para prepararse a tomar las riendas del Gobierno.

Ernesto Vilches caracteriza el papel del Príncipe Carlos Enrique como sólo puede hacerlo un acto de su genio y de sus facultades.

Su maquillaje es perfecto, su gesto preciso, su ademán exacto. La emoción que infunde al personaje es única.

En cuanto al montaje de la obra baste decir que lleva el sello de Vilches en todos sus detalles: una reproducción exacta del ambiente universitario de Heidelberg.

Mañana miércoles «Wu Li Chang», que es para muchos el capolavoro de Ernesto Vilches. Como se ha publicado, ésta es una de las obras que Vilches se dispone a filmar en español en los Estados Unidos, a solicitud de una poderosa empresa norteamericana que le ha hecho un ventajoso contrato.

Nuestro público tiene imborrable recuerdo, tanto de la labor suprema de Vilches en el papel del chino siniestro, protagonista de la obra, como de la presentación fastuosa que el gran actor y director dá a esta trágica producción.

El jueves se estrena «El Padre Joven» o «Una Mano Suaves», encantadora comedia que ha de ser uno de los éxitos más señalados de esta breve temporada.

Y el viernes termina la actuación de Ernesto Vilches en el Principal de la Comedia, con una función extraordinaria y a beneficio del gran actor, poniéndose en escena una de sus creaciones más personales: «El Amigo Teddy».

«El Amigo Teddy», es una de las obras que más ama Ernesto Vilches y de ahí que él haya escogido para su función de gracia esa obra.

Su personificación del Teddy, es como se sabe, algo extraordinario.

629—18 Marz.

TEATRO ENCANTO

«El Hotentote»

Una soberbia producción sonora de la Warner Bros, adaptación cinematográfica de la comedia teatral del propio nombre que fuera el acontecimiento de la afición newyorkina hasta reciente fecha, señala para hoy en sus cinco turnos de costumbre el teatro elegante de nuestras mejores familias: «El Hotentote», película de atractivos tan indiscutibles como extraordinarios, de la que son intérpretes Patsy Ruth Miller, Eward Everett Horton y Edmund Breese, un gran triángulo de estrellas.

Llamada a gustar poderosamente a nuestro público, por cuanto en su argumento se nos muestra uno de los temas más sensaciones y jocosos que puedan servir de base a una producción cinematográfica de esta clase, «El Hotentote» será hoy, a no dudarlo, el espectáculo predilecto de las familias habaneras.

Exquisitas variedades, conjuntamente con una revista de actualidades internacionales y una comedia Cartoon sincronizada, integran el programa de cada turno con el estreno de «El Hotentote».

TEATRO ALHAMBRA

En los carteles de este simpático y concurrido teatro Alhambra se anuncia para hoy martes 18, el estreno de «La Terrible Americana», simpática producción original de Armando Bronca que habrá de ser muy bien acogida y motivo de regocijo para el público asíduo a este coliseo de la alegría.

También se están preparando los ensayos de otra que no se hará esperar mucho, obra que es de una de las firmas que gozan de fama entre los amantes del teatro popular, y de este modo podrán cumplir lo que ofrecieron de variar el cartel todas las semanas.

Para la función de esta noche, además del estreno se ha combinado un gran programa con obras que son de positivos triunfos y de gran actualidad, dispuesto en la forma siguiente:

En primera tanda: KARIKATO, original de Julito Díaz.

En segunda tanda: estreno de LA TERRIBLE AMERICANA, humorada cómica de Armando Bronca.

Y en tercera tanda: EL BAILE DE LAS NACIONES, revista de gran actualidad de Gustavo Robreño.

HOY PRADO
40-60
80-20
3.30, 5.30, 7.30, 9.30
A PETICION GENERAL, REESTRENO de la grandiosa superproducción
"EL PRECIO DE LA GLORIA"
What Price Glory?
LA PELICULA QUE JAMÁS se OLVIDARÁ!
con VICTOR Mc LAGLEN, DOLORES DEL RIO, EDMUNDO LOWE.
PRODUCCION FOX.
NUEVOS NUMEROS DE VITAPHONE
MARZO 21: ESTRENO
"LA SOLTERITA" con Jacqueline Logan, William Collier Jr. producción SONORA
Pronto.-Hollywood Revue
25 estrellas, un coro de 200 figuras

CARTEL DEL DIA

TEATROS

NACIONAL.—9: She-She y Olé-Olé, por la Compañía de Revistas París-Madrid.
MARTI.—9: La Parranda.
COMEMIA.—9: Juventud de Príncipe.
ALHAMBRA.—8 y 15: Karikato. Segunda tanda: La Terrible Americana (estreno). Tercera: El Baile de las Naciones.

CINEMATOGRAFOS

CAMPOAMOR.—2 y 8: Dichosas vacaciones. 3 y 30; 5 y 15 y 9 y 30: La tragedia de Nina Petrowna; presentación del transformista Fregolino.
REGINA.—Función continua de 2 y 30 a 11 y 30: Películas sincronizadas; variedades musicales; cintas cómicas; La Ratona Azul; El rodeo sangriento.
NEPTUNO.—Matinee y noche: Revista de asuntos mundiales; variedades musicales; La guardia negra; La Calle de la Alegría.
NORMA.—5 y 30: Revista de actualidades; Pecadores adorables. 8 y 30: Revista de asuntos mundiales Pecadores adorables; El crimen del Estudio.
CUBA.—5 y 15 y 8 y 15: Revista de asuntos mundiales; cintas cómicas; La Doncella del Canal; Por la vía láctea.
LIRA.—Matinee y nocturna: Revista de asuntos mundiales; Esposas olvidadas; Calles oscuras; cintas cómicas.
TRIANON.—Matinee y noche: Caer en gracia; variedades musicales; Revista de actualidades; El alma del periodismo.
OLIMPIC.—Matinee y noche: Revista de actualidades; El Espía de Madame Pompadour; Waterloo; cintas cómicas.
RIVOLI.—Matinee y noche: Revista de asuntos mundiales; A puertas cerradas; El testimonio de un ciego.
RIVIERA.—Matinee y noche; Revista de asuntos mundiales; Murmullo en la noche; variedades musicales.
LARA.—Matinee y noche: Revista de asuntos mundiales; Una noche en el barrio chino; La senda de la Ilusión; episodio tercero de El superdetective.
ENCANTO.—Matinee y noche: Revista de actualidades; El Hotentote; cintas cómicas; variedades musicales.
FAUSTO.—En todas las tandas: Revista de actualidades; El médico del amor; variedades musicales; cintas cómicas.
WILSON.—Matinee y noche: Revista de asuntos mundiales; cintas cómicas; El nuevo despertador; A media noche; La torre del terror.
INGLATERRA.—Matinee y noche: Pantorrillas a granel; Todo por el oro; El falso sendero; Revista de actualidades.
IMPERIO.—Matinee y noche; Revista de actualidades; La eterna mujer; Hermanos rivales; Los tres proscriptos; Cablegráficas de «El Mundo.»
UNIVERSAL.—Matinee y noche: Revista de asuntos mundiales; La Corte de Satanás; episodio final de El superdetective; episodio primero de Hombres marcados; El fantasma de la noche.
VERDUN.—Matinee y noche: Revista de asuntos mundiales; Alma Latina; El crimen de la Canaria; cintas cómicas.
STRAND.—Tanda y noche: Cintas cómicas; episodio final de La señal fatal; El buque maldito; Perjurio.

CINE UNIVERSAL

Colosal programa presenta hoy martes 18, el ventilado salón de Egido y Monte, en su función corrida de 1 a 6 y de 6 y cuarto a 11.

First National pesenta a Telma Todd en la misteriosa obra en ocho actos, titulada: «La Corte de Satanás».

Estreno del episodio 10, (final) de la gran serie policiaca en diez episodios por Graufont Kent, «El Super Detectives». Título del episodio: «El Fallo Final».

Estreno del episodio primero de la super serie en diez episodios por George Wals y Mitchel Lewis, «Hombres Marcados». Título del episodio: «El Cargamento Secreto».

Estreno de la grandiosa producción en nueve actos por Bernard Goetzke el héroe de Jutlandia, «El Fantasma de la Noche».

Precios de 1 a 6 y de 6 y cuarto a 11: 10 centavos.

Mañana miércoles: «Su Debut en el Cine»; «Hombre o Mujer» q «Vida Alegre».

Jueves 20: «A Mal Tiempo Buena Cara»; «Las Revueltas de Broadway» y «Las Dos Hermanas».

Viernes 21: «Triste Flor del Tampa» y «Todo por el oro».

558—18 Marz.

REGINA VITAPHONE
GALIANO Y NEPTUNO TELS. M-1407
HOY
De 2.30 a 11.30.
20 10
EL PORVENIR de su ESPOSO
Billie Dove y Antonio Moreno.
(Sincronizada)
UN VALIENTE MAS
Ted Wells
Mañana ASES DEL VOLANTE
(Sincronizada)

DE LA ESCENA Y DE LA PANTALLA

RECESO. — PAYRET.

Con la función de anoche se abrió un paréntesis en la interesantísima temporada criolla que viene ofreciendo en Payret la compañía de Ernesto Lecuona. Paréntesis breve, de dos días, porque la temporada se reanudará el jueves.

Estos dos días los aprovechará Lecuona para ofrecer dos únicas funciones en Matanzas, cumpliendo así un compromiso adquirido antes de la presentación de su espectáculo en la Habana.

EL MEDICO DE AMOR. — FAUSTO.

Una película deliciosa en la que están hábilmente combinadas la nota romántica y la nota humorística. El asunto—cosa rara—es sencillo, sin complicaciones exageradas ni enredos artificiosos. Y sin embargo tiene la virtud de cautivar la atención del público desde el comienzo hasta el desenlace.

La interpretación de "The Love Doctor" es notable. Richard Dix—uno de los galanes más inteligentes con que cuenta la cinematografía norteamericana—crea un tipo simpatiquísimo y bien compuesto, que parece arrancado a la vida real. Junto a Richard Dix, June Collier pone la gracia de su feminidad. Es el suyo un personaje difícil, que exige ductilidad interpretativa y honda penetración psicológica. Pero el talento de June Collier vence todas las dificultades y le permite obtener un triunfo muy brillante.

En general la técnica de "El Médico del Amor" es buena y se advierte que ha sido sometida a un "cutting" particularmente severo.

DINERO. — RIALTO.

Es curioso ver cómo esta novela de Zola, escrita en una época en que el cinematógrafo no era más que una palabra apenas conocido de los estudiosos de la óptica, ha podido ser adaptada a la pantalla sin que pierda su hondo significado social y su contenido de emoción. Es más: parece como si el cinematógrafo, al traducir en su técnica nueva la acción de la novela, hubiera acercado el conflicto a nosotros, compenetrándolo con nuestra vida y haciéndolo palpitar de actualidad. La impresión que produce el ver la película no es la de una nueva lectura de algo ya conocido; es la de un verdadero redescubrimiento, con todas las emociones de la sorpresa y todo el encanto de la novedad.

Cierto que el gusto ha evolucionado mucho desde los tiempos de Zola, y que el naturalismo no provoca, en las sensibilidades de hoy, las reacciones de entusiasmo que conocieron nuestros padres. Pero apesar de todo hay en "Dinero" un elemento perdurable, una nota intensamente humana que todavía hoy determina resonancias en nuestra entraña.

Brigitto Helm actúa como una gran actriz en esta película, y los demás intérpretes se mantinen en un plano de corrección.

Las escenas están bien montadas y los títulos, concebidos hábilmente, contribuyen al éxito de la cinta.

EL BARITONO FERNANDEZ GUEVARA. — MARTI.

La empresa Portuondo-Couce ha contratado al joven barítono cubano Luis Fernández de Guevara, cantante distinguido que acaba de regresar a Cuba después de realizar estudios en Italia y España.

El señor Fernández de Guevara, que pertenece a una distinguida familia habanera, debutará en breve.

R. S. S.

GACETILLAS

TEATRO CAMPOAMOR

Reaparecen Irusta y Fugazot

Desde anteayer están en la Habana Irusta y Fugazot, que, procedentes de México, donde triunfaron ruidosamente, y en camino para California, donde harán algunas películas, han accedido a realizar otra temporada, que será breve, por los motivos que en la tierra del cine tienen que cumplir.

Su reaparición, positivamente anhelada, se efectuará el viernes próximo, en combinación con el formidable pianista y director Lucio Demare, que trae, completa y tal como la hemos admirado tanto, su magnífica orquesta.

Irusta, Fugazot y Demare, que, no obstante lo extenso de su actuación, no pudieron hacernos conocer todo el repertorio que traían dispuesto, suman a lo que de él restó cuanto nuevo han adquirido recientemente.

Campoamor volverá a ser pequeño ese día escogido para la realización de los simpáticos y valiosos artistas argentinos.

Hoy podremos aplaudirlo de nuevo, precediendo a las exhibiciones de una cinta valiosísima, que se titula «La Tragedia de Nina Petrowna» y que interpretan Brigitte Helm, la Greta Garbo alemana.

Mañana: «La Rosa de Montmatre» por Margarita de la Motte y Rosemary Thebby.

El jueves, «El Porvenir de su Esposo», con un reparto de notabilidades, en que se leen los nombres prometedores de Billie Dove, Thelma Todd, Carmel Myers, Antonio Moreno, Neah Beery y Robert Frazer.

Con relación a Campoamor se dará pronto, muy pronto, una sorpresa grata, que hará vibrar de júbilo a los numerosos favorecedores que tiene el bello y coquetón teatro.

545—18 Marz.

CINEMA FAUSTO

«El Médico del Amor».

Con gran éxito, tan decisivo como notorio, fué estrenada ayer en el Templo Máximo del Vitaphone y Movietone la exquisita y divertida creación cinematogrjfica de la Paramount Pictures titulada «El Médico del Amor», película de atractivos considerables a la que conceden su maravilloso cometido artístico Richard Dix, el amante aventurero e impetuoso en los predios de la pantalla y June Collyer, la nueva estrella de la constelación norteamericana.

Tornará, pues, a difundir sus méritos extraordinarios en la función de hoy esta joya cinematogrSfica de la Paramount Pictures en la que se desenvuelve uno de los temas más interesantes y deliciosos que puedan servir de fundamento a las mejores producciones de su clase.

Sus estivos números de Vitaphone, entre los cuales destaca sus valores indiscutibles la fantasía romántica «Los Cantantes de Barbería», así como una comedia y una revista de actualidades, constituyen el programa adicional de cada turno.

544—18 Marz.

TEATRO IMPERIO

«La Eterna Mujer»

«La Eterna Mujer», «Los Hermanos Rivales» y «Los Tres Proscriptos», componen parte del programa de hoy que por solo diez centavos las damas y niños podrán ver en este teatro, donde hallarán ventilación moderna, buenas películas y la mejor proyección.

Esta noche: Cinegráficas de «El Mundo» No. 15.

Avisamos a las gentiles damitas que nos favorecen, que las películas que nos piden por teléfono, serán muy pronto exhibidas. Les anunciaremos fechas.

Mañana: «A Media Noche».

DPa 20: Estreno y exhibición en el día de la serie completa en diez episodios «El Camafeo Amarillo».

Este teatro exhibirá una serie por semana toda en un solo día para que el público pueda apreciar bien todas sus aventuras que son de tanto interés como un drama de los mSs excitantes. Vea nuestro programa.

Día 22: «Londres Después de Media Noche».

Día 26: «El Pagano».

Teléfonos A-6618 y A-5440.

557—18 Marz.

TRIANON

En las tandas elegantes de cinco y cuarto y nueve, First National estrena la interesante producción Vitaphone «El Alma del Periodismo», por Marion Nix n y Paulina Garon. Además se exhibe la variedad Vitaphone «La Inspiración de Schubert»; la comedia «Caer en gracia» y una revista. El programa de hoy reunirá un selecto conjunto en Trianón. Los efectos de las rotativas en «Almas del Periodismo» lucen perfectos en el Vitaphone del majestuoso teatro de Línea entre A y Paseo, en el Vedado.

Luneta: 30 centavos en 5 y cuarto; 40 centavos en la tanda de las 9.

Mañana: «La Tragedia de Nina Petrowna», una regia película de Brigitte Helm.

El jueves se estrena la producción de René Cardona, toda hablada en castellano, titulada: «Sombras de Cabaret».

«El Proceso de Mary Dugan», todo hablado en inglés, se estrena el lunes 24. Si usted no sabe inglés, no lo vea, porque no lo entenderá.

551—18 Marz.

CINEMA VERDUN

«El Crimen de la Canaria» y «Alma Latina»

Dos cintas de gran valor desfilarán por el lienzo del gran teatro Verdun, de la calle de Consulado, tan concurrido como siempre por familias habaneras, será el estreno de la Joya Paramount, titulada «El Crimen de la Canaria», producción llena de emociones y misterios colosalmente interpretada por William Power y Louisa Brooks, además la regia cinta «Alma Latina», con el célebre baile de los Artistas Parisinos.

La matinée como siempre comienza a la una y media con comedias; después, «El Caballero de la Pradera», por Tom Mix, un poco más tarde, «Alma Latina», obra cumbre del gran actor ruso Ivan Petrovich, y por último la Para-Motor Film de Cuba, presenta al gran actor William Power secundado de Louis Brooks en la grandiosa producción titulada «El Crimen de la Canaria».

Los precios serán a base de 10 centavos en matinée y po rla noche, comenzando a las siete y media con el mismo programa solo costarán 20 centavos los mayores y 10 centavos los niños.

Mañana: Día de las Damas»: «El U-9» o «Los Fantasmas del Mar» y «La Rosa de Montmatre», por Margarita de la Motte.

El jueves 20: «El Porvenir de su Esposa», por Antonio Moreno y Billie Dove.

Y el sábado 22: «Su Noche Gloriosa», por John Gilbert.

Se Lesionó al Resbalar y Caer

Un niño de dos años, quemado al caerle encima una cafetera

En el segundo centro de socorro fué asistido Miguel Angel Arencibia Lozano, de 22 años, vecino de Vives y Alambique, de la fractura del brazo derecho, que sufrió en Concordia y Belascoaín, al resbalar con una cáscara de plátano y caer al pavimento.

QUEMADURAS

Rogelio González Pardal, de dos años de edad, vecino de Jesús María, 21, fué asistido en el primer centro de socorro de quemaduras diseminadas por el rostro y tronco, que se causó en su domicilio al vertérsele una cafetera que contenía café hirviente.

ARROLLADO

En el cuarto centro de socorro fué asistido de graves contusiones diseminadas por todo el cuerpo, Luis Ulpiano Díaz, de 20 años y vecino de Tamarindo 22, que le fueron causadas en Jesús del Monte y Quiroga al arrollarlo el camión 64930, que manejaba Marcelo Ortega Martínez, vecino de San Antonio de los Baños. El chauffeur fué detenido y remitido al vivac por orden del juez de guardia, doctor Pichardo.

HOY TEATRO HOY
NACIONAL
NOCHE a las 9
Cía DE REVISTAS
PARIS MADRID
SUGRAÑES
presenta
sus últimas creaciones
SHE-SHE
LA REVISTA DE ELLAS y para ELLAS
OLE OLE
SPANISH REVIEW
Grandes exitos de MADRID MILAN BARCELONA
fantástico desfile típico español
80 MANTONES DE MANILA
EL TAPIZ DE LAS ROSAS
CORAZON DE ORO
LA EXPOSICION de BARCELONA
CONCURSO de BELLEZAS MASCULINAS
LUZ ALEGRIA BELLEZA
LUNETAS $3.00 PARAISO 60¢
VIERNES 21
SENSACIONAL ESTRENO
MUSEUM
El mejor espectáculo de SUGRAÑES

GACETILLAS

CINE CUBA

Hoy: «Por la Vía Láctea»

Un regio y atractivo programa ofrecen hoy martes, en el ventilado y favorecido cinema de la calle Cuárez. A las cinco y cuarto y a las ocho y cuarto, dan comienzo las funciones con una comedia y las producciones joyas: «La Doncella del Canal» por ally O-Neil y Jean Hersholt y «Por la Vía Láctea», por Reginald Denny.

Los precios son populares.

Mañana miércoles: «Fantasmas de la Noche», por Bernard Goeztke.

El Jueves: «Las mujeres son siempre mujeres».

El viernes: «Vida Alegre» por Douglas Fairbanks y Loreta Young.

560—18 Marz.

OLIMPIC

En los turnos de cinco y media y nueve y cuarenta y cinco se repite la colosal obra europea, titulada «El Espía de Madame Pompadour», que tanto éxito obtuvo la noche de su estreno.

Luneta: 20 centavos en 5 y media; 30 centavos en 9 y tres cuartos, con derecho a ver gratis la de 8 y media.

En la tanda de 8 y media: la magnífica creación alemana «Waterloo» lo mejor que se ha presentado acerca de la famosa batalla donde destronaron a Napoleón.

Luneta: 20 centavos.

Mañana, «Su Primer Beso», por Anny Ondra.

Viernes 21: «La Tragedia de Nina Petrowna» algo sensacional en películas de la Ufa.

Y el domingo 23, «Su Noche Gloriosa», producción Metro, de John Gilbert.

552—18 Marz.

DINERO DE EMILIO ZOLA $
La interesante novela trasladada a la pantalla con
BRIGITTE HELM
que luce preciosos trajes, creaciones esplendidas de PATOU de Paris
DINERO
Se exhibe HOY a las 5½ y 9½ en
RIALTO
PRECIOS
Antes de las 5... 30¢
Despues de las 5... 40¢
Despues de las 7½... 50¢
Mañana: Estreno
Fugitivos de la Noche
por Katy de Magy
Jueves 20
Estreno del
"Noticiero Cerveza Tropical"
con la inauguración de las Olimpiadas. Contiene el desfile, el juramento, saludo a la Bandera, el comité, los juegos de Cuba y Guatemala. Salvador y Panamá, y Cuba y Jamaica (Balón Pie) y una infinidad de vistas y detalles de estas gloriosas jornadas deportivas.
Completa y Exclusiva.

GACETILLAS

GRAN TEATRO NACIONAL

«She She» y «Olé Olé» hoy en el «Nacional». — «Museum», el mejor espectáculo de Sugrañes

«She She» y «Olé Olé», las revistas alegres, pimpantes, cromáticas, tan justamente festejadas por la crítica habanera y tan cálidamente aplaudidas por el público, que encuentra en ellas en hábil combinación los «tableaux» parisinos ricos «chic» y los fulgurantes cuadros de España; «She She» y «Olé Olé», revistas que cada una por si sola constituye una super revista en punto a lujo y atractivos, se mantienen triunfalmente en el cartel del teatro «Nacional».

Una y otra, se representarán de nuevo para regocijo del público en la función de hoy a las nueve en punto.

Ampliamente ha elogiado la crónica teatral los méritos de la empresa, las excelencias de los intérpretes, y es inútil insistir sobre ella; el público habanero, sabe que presentada por Sugrañes, cualquiera de sus obras es una garantía de éxito.

Y ya que de ésto hablamos, queremos hacer constar que el próximo gran estreno anunciado para el sábado: «Museum», es el mejor espectáculo de Sugrañes.

La mejor alabanza que puede cerse de esta magna super revista del repertorio de la «París-Madrid» y que cerrará con broche de oro la actuación de esta gran Cía fía que debemos a los esfuerzos de la Comisión Nacional del Turismo.

605—18 Marz.

TEATRO MARTI

Esta noche en el teatro «Martí», reposición de la popular zarzuela «La Parranda». — JSeves beneficio de Carmen Tomás, con «La del Soto del Parral». — Viernes, gran función de moda, programa atractivo. — Sábado, sección elegante «Mosaicos Martí» con una gran sorpresa, busquen programas.

Programa escogido es el de esta noche en el teatro de moda, que es el coliseo de Dragones y Zulueta. ¡Naturalmente!

Con tal motivo subirá por la treinta y tres veces a la escena, la popular zarzuela del maestro Alonso: «La Parranda», con libro del distinguido poeta Luis Fernández Ardavín.

El teatro del inspirado música está de moda, pronto tendremos la dicha de estrenar su último exitazo en Madrid: «La Picarona».

Hoy como siempre se verá favorecido por sus asíduos concurrentes, el elegante teatro del doctor Carlos Font| «La Parranda», es la obra popular por excelencia, ¿Se cuando no está en el cartel, el respetable la reclama.

Está a cargo la interpretación de las aplaudidas Conchita Panadés, Blanquita Bárcenas, también lucirá sus facultades brillantemente el divo astur Augusto Ordoñez. la gracia se encargará de derrocharla Amadeo Llauradó; el arte está conferido la interprete Riera, Daroca y Carlos Sánchezá las vicetiples se harán aplaudir ruidosamente con Blanquita a la cabeza en el número de la ronda de «Las Solteras».

El jueves se llevará a efecto el homenaje y beneficio de la aplaudida tiple Carmen Tomás, con un escogido programa. En la primera parte figura el acontecimiento supremo de la temporada, «La del Soto del Parral», encarnando la protagonista de esta obra la homenajeada, por algo es su «serata de honore». La segunda parte la compone un magnífico Fin de Fiesta, por los valiosos elementos de la constelación Martiniana 1930. ¡Naturalmente!

Los entusiastas simpatizadores de Cammen Tomás, están de plácemes. ¡La ocasión es de lo más oportuna!

El viernes, será función de moda, con un programa sugestivo. Habrá una colosal sorpresa!

En la sección elegante del sábado en la tarde, habrá grandes y sorprendentes novedades y todo ello a base de sesenta centavos luneta. Pronto se expondrá el programa y la nueva norma de esta clase de espectáculos.

Promete ser algo maravilloso el grandioso festival que llevará por nombre «Noche Española». A la altura del nombre será la función.

541—18 Marz

CINE LARA

«Una Noche en el Barrio Chino» es la producción que se exhibe hoy en el cine Lara, conjuntamente con «La Sinda de la Ilusión», por Virginia Vally y Episodio 3 de la serie «El Super Detectives» y Revista Europea.

Función corrida en matinée y noche: Mayores 20 centavos y niños 10 centavos.

Mañana: «Peldaños de Arena» y «Las que huyen de casa».

Viernes 21: «Murmullo en la Noche».

559—18 Marz.

CINEMA RIVIERA

Hoy «Murmullo en la Noche», por Lily Dagover

En las tandas de las 5 y cuarto, 8 y cuarto y 9 y tres cuartos, se estrena la grandiosa producción interpretada por la bella estrella Lily Dagover, que se titula «Murmullo en la Noche», una de las mejores producciones sincronizadas que se han estrenado.

En las mismas tandas se exhibe el Noticiario Metro No. 131 y la interesante variedad Vitaphone «Newsboy Harmonic Band».

Mañana miércoles, el mismo programa.

El jueves 20 se estrena la gran producción de los Artistas Unidos que se titula «La Tragedia de Nina Petrowna».

El viernes, día de moda, se estrena la grandiosa producción de la Fox Movietone interpretada por Victor Mac Laglen, Mirna Loy y David Rollins que se titula «La Guardia Negra».

Para el domingo se prepara una grandiosa matinée.

El lunes 24: «El Crimen de la Canaria», por Louise Brooks.

«El Tablado de la Vida», interpretada por Nancy Carroll se estrena los días 25 y 26.

El día 27: «Mosaicos Internacionales», que se exhibe a petición de numerosas familias.

Pronto: «Las Chica sde Hoy», por Rod la Rocque, Joan Crawford y Anita Page.

CINEMA INGLATERRA

El cinema predilecto del público, por su ventilación, y por su organización a base de función corrida de 2 p. m., a 11 y media p. m., rigiendo los precios de 20 centavos mayores y 10 centavos niños.

Para hoy, programa especial, con la comedia «Pantorrillas a Granel», Imperial; y las atracciones, «Todo por el Oro», regia super producción interpretada por Emil Jannings y Agnes Servaes; y «El Falso Sendero», magnífica film de aventuras, interpretada por Jhenny Walker y Mary Carr.

A las 5 p. m., la comedia «Pantorrillas a Granel» y la magnífica super producción joya, interpretada por Emil Jannings y Agnes Servaes, «Todo por el Oro».

Por la noche, el mismo programa de la matinée.

Mañana, «A Puerta Cerrada», por Lola Lane y Paul Page; y «La Ratona Azul», por Jenny Hugo y Brigitte Helm.

Jueves 20: «Camaradas», por Helen Costello y Donald Keith.

Viernes 21: «Las que huyen de casa» por Shirley Mason.

Sábado 22: «El Crimen de la Canaria», por William Powell y James Hall; y «Las mujeres son siempre mujeres» por Greta Garbo y Nils Asther.

Domingo 23, «Murmullo en la Noche» por Lily Dagover; «El Carnaval de la Vida», por John Gilbert y Greta Garbo y «El Tigre de la Montaña» por Tom Taylor.

555—18 Marz.

NEPTUNO

«LA GUARDIA NEGRA», HOY
El programa de Neptuno hoy es todo sincronizado. — «La Guardia Negra» por Victor Mac Laglen. — «La Calle de la Alegría» y Variedades Movietone.

La matinée continua de 2 a 7 p. m., comienza con Rexisto Fox Movietone; las variedades Richard Bonelli, barítono y Rubby Keller, bailarina; «La Guardia Negra», producción Fox Movietone con Victor Mac Laglen y Myrna Loy y «La Calle de la Alegría», por Lois Moran y Nick Stuart. Luneta, 20 centavos y 30 centavos después de las 4 p. m.

En las tandas elegantes de las 5 y cuarto y 9 y media, revista For sincronizada, «La Guardia Negra», película Fox Movietone y dos variedades Vitaphone. Luneta, 30 centavos. (Por la noche el público puede entrar desde las 8 p. m.)

En la tanda de las 8 y media: «La Calle de la Alegría», producción sincronizada por Lois Moran y Nick Stuart.

Luneta: 20 centavos.

Mañana: «Ya Guardia Negra» y «Casados en Hollywood».

El jueves ¡dos estrenos sonoros!: «El Porvenir de su Esposo», por Billie Dove y Antonio Moreno y «Las Chicas de Broadway» por Alice White.

«El Tablado de la Vida», el sábado y domingo.

549—18 Marz.

CINE WILSON

El espectáculo favorito de las familias, por su orden, elegancia, comodidad y magnífica ventilación.

Gran temporada invernal a base de función corrida de 2 a 7 p. m., y de 8 y media a 11 y media p. m., rigiendo los precios de 10 centavos niños y 20 centavos mayores.

Para hoy, programa especial, con la comedia, «El Nuevo Despertador» y las producciones «A Media Noche», magnífica super film, interpretada por Agnes Ayres y Alex B. Francis y «La Torre del Terror», atracción de la Paramount, interpretada por Harry Landon y Vera Veronina.

A las 5 y cuarto p. m., la comedia «El Nuevo Despertador», Imperial, y la magnífica super atracción especial, interpretada por Agnes Ayres y Alex B. Francis, «A Media Noche».

Por la noche, el mismo programa de la matinée.

Mañana: «El Espía de Madame Pompadour» por Agnes Esterhazl, y Betty Bird; y «Revueltas del Broadway, por Ann Cristhy, Syd Saylor y Donald Keith.

Viernes 21: «Su Hombre», por Laura la Plante; y «Amame y el Mundo es Mío», por Mary Philbin y Norman Kerry.

Sábado 22: William Powell y James Hall, en «El Crimen de la Canaria».

Domingo 23: «Murmullo en la Noche», por Lily Dagover.

554—18 Marz.

Teatro Actualidades
COMPAÑIA DE ZARZUELA
Primera Tanda
La Corte de Faraón
Segunda Tanda
La Gatita Blanca
Luneta 40 cts.
Las 2 tandas: Luneta 60 cts
Mañana:
La Gatita Blanca y La Montería
HOY antes de las 4 20¢ — CAMPOAMOR 2 p.m. 8 p.m. — HOY despues de las 4 40¢
Dorothy MacKail, Jack Mulhall y Gertrude Astor
Dichosas Vacaciones
3.30 — 5.15 — 9.30
Brigitte Helm, la Greta Garbo alemana en la maravillosa producción
LA TRAGEDIA DE NIÑA PETROWNA
y nuevos números por el As de los Transformistas
FREGOLINO
VIERNES VIERNES
IRUSTA-FUGAZOT-DEMARE
Con toda la Orquesta. Con nuevo repertorio. Sólo una semana.

M.E.C.D. 2016

HEMEROTECA MUNICIPAL MADRID

EN este tiempo de lluvias y cambios de temperatura, hay que atacar ***pronto y bien*** cualquier resfriado, porque es muy fácil que se convierta en pulmonía. ¡En cuanto sienta el más leve síntoma,

FENASPIRINA

Tomada a tiempo y de acuerdo con las instrucciones respectivas, no sólo alivia los molestos síntomas del resfriado, ***sino que positivamente lo corta y evita cualquier complicación.***

Cuando quiera acrecentar el efecto eliminativo de la **FENASPIRINA,** tome al acostarse dos tabletas y en seguida una limonada caliente.

Lo más prudente es tener siempre en casa un tubo de FENASPIRINA, para no perder ni un momento. ¡Recuerde la terrible rapidez con que se agrava un resfriado!

BAYER

La visita a la casa que rifa la Liga Contra el Cáncer

A fines del año pasado, la Junta de Patronos de la Liga contra el Cáncer, acordó rifar una casa para recaudar fondos con que atender las necesidades del Instituto del Cáncer, en su laboratorio experimental y de investigaciones.

Por Decreto Presidencial se autorizó la rifa.

Se adquirió un terreno de muy buenas condiciones, situado en la calle 14 del Reparto Alturas de Almendares, a media cuadra de la Calzada de Columbia.

Los planos fueron hechos gratuitamente por los señores Morales y Cía. La construcción está a cargo del Arquitecto señor Rafael de Cárdenas, quien presentó un precio de simple costo en un asubasta llevada al efecto.

La primera piedra de la casa se puso el día 19 de Enero, eclebrándose una interesante ceremonia y comenzó la venta de papeletas.

Toda la prensa colaboró generosamente en la propaganda.

La rifa se efectuará el próximo 31 de este mes de Marzo.

Para esta fecha se encontrará terminada la casa. La entrega a la persona agraciada se hará con un acto social de trascendencia.

Las papeletas de $2.00, se encuentran a la venta en todos los principales establecimientos, Bancos, Compañías de Seguros de Vida, vidrieras de tabacos, etc., etc.

En la visita a la casa acompañaron a los representantes de la Prensa, los principales miembros de la Liga.

Miércoles

19

San José

SE APROXIMA SAN JOSE

VISITE

LOS REYES MAGOS

Para que elija con tiempo su regalo, tenemos para todos los gustos y al alcance de todas las fortunas.

LOS REYES MAGOS

LA CASA DE LOS REGALOS

GALIANO 73. TELF. A-5278

CONSEJOS MEDICOS

Por el Dr. PEREZ BOUDET

Ex-Interno del Hospital de Emergencias. Médico del Departamento Forense de la Ciudad de la Habana. Especialista de las afecciones del Aparato Digestivo. GABINETE: PRADO 33, altos. Teléfono: A-7490.

(Diríjase la correspondencia al DIARIO DE LA MARINA. Prado 103, Dirección).

A CUBAN BOY, (Ciudad):

Existen, amigo mío, muchos buenos reconstituyentes, que se emplean según del caso que se trate, bien de faltas de vitaminas, de calcio, de fosfatos, etc., yo siento que usted no me manifieste lo que siente, ahora bien, puede tomar la solución de Vigantol dos veces al día, en almuerzo y comida, ocho gotas en cada comida, en caldo, leche, sopa o en agua. En contestación a la otra pregunta que me hace, realmente dudo mucho que sea una afección cardíaca, más me inclino a creer se trate de una Neuralgia intercostal, eso hay que reconocerlo.

VIOLETA DIAZ. (Arroyo Apolo):

No se desespere que todo tiene remedio. Antes que nada proceda a realizar un examen de exudado para comprobar que cla e de microbio es que la afecta, una vez comprobado ésto si lo desea puede remitirme una copia de ese análisis que con muchísimo gusto le haré la indicación precisa para que cese completamente la causa de su mal. Sobre su otra pregunta creo conveniente el que tome en un poquito de agua una ámpula de Hemocitol. Siga con esos lavados que me dice, pero añadiéndole una cucharada de Coalter Saponine, hasta que me envíe el análisis y recuérdeme su pregunta. Puede que ese sueño que dice padecer sea causado por una afección gástrica.

SRTA. CELIA DE M. (Trinidad):

No creo que la enfermedad gástrica de su mamá sea tan grave, lo que sí debe de poner mucha atención es en el estado en que se encuentra su tensión arterial. Debe de tenerla muy elevada, en ese caso y por el momento el producto que creo más indicado es la Descencina. Tome la tensión y dígame como la tiene.

MASSENA-NEY, (Santa Clara):

Aplíquese las ámpulas intravenosas de Tripaflavina. Permítame el decirle que no creo en esa neurastenia que dice usted sufrir. Puede que usted la confunda con preocupación... no obstante creo indicarle que debe de reconstituirse, tome tres píldoras de Oscodal diariamente y tres cucharaditas de Neurofosfato.

M. G. G. (Esperanza).

Puede que su afección dependa o bien de una infección en la raíz de las uñas o que se encuentre padeciendo de "pie plano". Yo nada puedo decirle porque en realidad es necesario el VER primero lo que tiene.

DOS NIÑOS FUERON ARROLLADOS AYER

Un automóvil y un tranvía les causaron graves heridas

NOTICIAS DE POLICIA

Un niñito de un año de edad, sufrió lesiones en un choque

Regina Hernández Moliner, de 4 años y vecina de San José 228, sufrió lesiones de carácter menos grave, al ser arrollada en la esquina de Mazón y San José por el auto cuña 3022, que conducía Francisco Aguilar y Abat.

—América Llinás y Ruíz, de 11 años y vecina de 14 número 11, sufrió lesiones de carácter menos grave, al ser arrollada en Paseo y 27 por el tranvía 594, que manejaba el motorista Juan González Castillo. El hecho se estima casual.

—En Estrada Palma y Párraga, tuvo lugar un violento choque entre el auto 12785, que conducía el doctor Oscar Remírez Andrés y el omnibus 19293, que guiaba Juan Santamaría García. En el accidente sufrió lesiones de carácter menos grave, el menor de un año de edad Félix Nestor del Prado Rodríguez. El acta levantada por la Policía de la Décima Tercera, está redactada en tal forma, que no es posible saber la verdad de lo ocurrido.

—El vigilante Busutil, procedió al arresto de Luis Gómez Gerona, de 18 años de edad, sin domicilio, por daber hurtado dos cartucdos de mandados de la casa Milagros letra C, donde los había dejado José Miguel Blanco, dependiente de la bodega situada en Santa Catalina y Figueroa, siendo perseguido por Blanco y por Aracelio Fajardo Hernández, cocinero de la expresada casa, a los que amenazó con una navaja que le fué ocupada.

—Al ingerir cierta cantidad de fósforo industrial, se ocasionó una intoxicación de carácter menos grave, Asunción Cruz Martínez, de un año de edad y vecina de Basarrate número 10.

Las Defunciones Ocurridas Ayer en la Habana

HASTA LAS 4 P. M.

María F. López, negra, 43 años. Somernelos 37. Insuficiencia mitral.

Antonio González Ariza, blanco, 8 meses, Valle 15. Bronconeumonía.

Josefa Mora Gutiérrez, blanca, 5 años, Hospital Las Animas. Escarlatina.

Estanislao Ripoll, blanco, 59 años. Hospital Calixto García. Tumor del Mediastino.

José Pina, blanco, 60 años. Hosp. C. García. Estrechez de la Uretra.

Casimiro San Feliz, blanco, 52 años. Hosp. C. García. Asistolia.

José Reyes, negro, 70 años. Hosp. C. García. Hidrocele.

Dimas Esquivel y Calzado, blanco, 52 años. Lugareño y Almendares. Miocarditis.

León Jap, asiático, 52 años. Dragones 90. Arterio esclerosis.

Andrés Pereda Villar, blanco, 68 años. 10 de Oct. 100. Cáncer del estómago.

Antonio Berri, blanco, 5 días. Hospital Maternidad. Debilidad congénita.

Rita de los Santos, blanca, 68 años. Luyanó 20. Miocarditis crónica.

Josefina Torres Tabart, blanca, 38 años. Cerro 586. Flegmen peri-uterino.

Porfirio F. Alfaro Rodríguez blanco, 75 años. La Sola número 40. Arterio esclerosis.

José J. Ribou y de Armas, negro, 4 años. H núm. 46. Nefritis crónica.

Ramona Rodríguez Rodríguez, blanca, 33 años. Municipio 41. Tuberculosis pulmonar.

HABANERAS

(Viene de la página SIETE)

AMPARO MIGUEL ANGEL

DE LAS HUESTES DEL NACIONAL

Una belleza.

Serena, impecable...

Es así como hay que hablar de Amparo Miguel Angel, la prima donna de los trinos y la vedette de la gentileza, figura principal de la Compañía París-Madrid.

Triunfadora en las dos nuevas revistas, She-She y Olé-Olé, último éxito del gran produceur Sugrañes.

Dos aciertos.

De los más felices.

Una y otra revista vuelven en la noche de hoy al cartel del Nacional.

Va Museum el sábado.

Gran espectáculo.

LA PELICULA DEL BAILE

Muy curiosa.

De alto interés.

Resulta así la interesante película del Baile de las Naciones.

Fiesta inolvidable que constituyó uno de los mayores acontecimientos de la temporada invernal.

Una gran película.

Muy completa.

Será estrenada el domingo próximo, a las diez de la mañana, en el teatro Encanto.

Las señoras todas del Cuerpo Diplomático y el gran mundo habanero en pleno, cuanto vale y brilla en nuestra alta sociedad, aparece en la película.

La mayoría de las escenas fueron tomadas durante la fiesta.

Y hay otras, como complemento de la gran film, hechas en los magníficos estudios de la B. P. P. Pictures.

Puede decirse que toda aquella enorme concurrencia congregada en el Baile de las Naciones aparece en la cinta.

El maestro Vicente Lanz, el pianista del gran mundo, y su magnífica orquesta, están haciendo la adaptación musical.

Muy interesante el desfile.

Y los bailes.

MAGRIÑA

De actualidad.

Para las Josefinas.

Me complazco en informar que la **Casa Magriñá** acaba de recibir de los Estados Unidos unos bellísimos claveles además de frescos y pomposos tulipanes.

Todos para obsequios.

En el día de mañana.

La **Casa Magriñá** se distingue siempre por la belleza de sus flores del país.

Preciosos sus gladiolos, de todos colores, así como los crisantemos y las dalias cultivadas en sus grandes jardines de Arroyo Arenas.

Una exposición de flores.

Por hoy y mañana.

LIGA CONTRA EL CANCER

Una junta hoy.

Como siempre los martes.

Celébrase en la oficina de la Liga contra el Cáncer por el Comité de Damas que preside la señora Amelia Solberg de Hoskinson.

Por la proximidad del sorteo, en que se rifa una casa de 10,000 pesos, esta junta tiene gran interés.

Será por la mañana.

A las diez.

DISTINGUIDOS VIAJEROS

De viaje a España.

El señor Manuel Aznar.

El culto y talentoso director de **El País** embarca hoy en el vapor **Mexique** acompañado de su esposa, la bella e interesante dama Mercedes Acedo de Aznar, y de sus hijos todos, entre estos el muy gracioso y muy simpático **Chicho,** que acaba de recibir la primera comunión en la Capilla del Colegio de Belén.

Formando parte de la expedición parte también una gentil señorita, Presentación Aznar, hermana del querido periodista.

De cuatro meses el viaje de Aznar.

Regresará en Agosto.

No así su distinguida familia, que permanecerá en Bilbao, probablemente, hasta fines de año.

Un viaje feliz.

¡Ténganlo todos!

Continúa en la página ONCE

DIA 19

Coincidiendo con esta fecha de tantos regalos, nos llegaron importantes remesas de novedades, de sugestiva belleza.

Todas han sido al igual que las muchas que teníamos, marcadas a precios reducidos. Véalas en todas nuestras vidrieras y compare.

Recuerde que donde hay más se elige mejor

Joyería "El Gallo"

SAN RAFAEL E INDUSTRIA. TELEFONO: A-2738.

DOCTOR PEDRO PALMA

Ex-Ayudante del Dr. Fernando Asuero.

Curso especial con el Profesor Jaworski en París. Tratamiento por el Método Asuero y Medicina General. En Malecón No. 250. Teléfonos A-9142. M-8968.

Consultas de 8 a 12 A. M.: 10 pesos. Por la tarde, de 2 a 5: 20 pesos. Tratamientos especiales a precios convencionales

ENFERMEDADES QUE SE TRATAN:

Reumatismo en todas sus formas, Ciática, Sordera, Asma, Estreñimiento, Hemorroides, Varices, Neurastenia, Ulceras Varicosas, Neuralgias, Colitis, Epilepsia, Distintas formas de Parálisis, Trastornos Mentales.

AUTOMOVILES CIRCULADOS

Por transitar con exceso de velocidad, fueron denunciados por la policía en el día de ayer, los automóviles siguientes:

DE LAS ESTACIONES

60796, camión; 12298 y 730, en la esquina de G. Machado e Y, por el vigilante 861, José Mambuca.

19616, en General Machahdo entre H e Y, en dirección a L, por el vigilante 861, J. Mambuca.

1004, en General Machado y E, con dirección a Marianao, por el vigilante 1145, A. Padrón.

5943, en General Machado y E, con dirección a Marianao, por el vigilante 1145, A. Padrón.

18, de la empresa Los Unidos y 40, La Especial, regateando por 10 de Octubre y Colina, ocasionándole averías por valor de 10 pesos al auto 48742, que conducía a José Rey García.

49914, de la empresa La Favorita en la calle de Mangos, según denuncia formulada por Manuel Delgado Medina, vecino del Reparto Párraga.

DEL TRANSITO

5745; 47410; 12226, en el Paseo del Prado, por el vigilante 1562, José Pestana.

38112; 12780, en Prado y Aguirre, por el vigilante 1415, Antonio Casali.

DE LOS EXPERTOS

39452, en Italia y S. Miguel, por el experto Galarraga.

67 Cuba; 20742; 39432; 37553; 64917; 61022, camión; en Menocal y Sitios, por el Experto Fernández de Lara.

VARIOS SUCESOS DE POLICIA

—Reinaldo Rafael Machado Cárdenas, doctor en Derecho, vecino de San Francisco 116, denunció a la policía, que varios jóvenes entre los que se encontraban un tal Rubén y un tal Naño, arrojaban piedras y molestaban a las damas que concurrían a la capilla que está situada en San Anastasio número 90.

—Juan del Castillo Cañizares, vecino de 21 número 473, denunció a la Policía, que del patio de su domicilio, le han hurtado herramientas de su propiedad que aprecia en 20 pesos, sin que tenga sospechas en persona alguna.

—En el Centro de Socorro de Jesús del Monte, fué asistido de lesiones de carácter menos grave, Leopoldo Mons Alonso, vecino de Luz número 26, que le produjo al arrollarle en la esquina de 10 de Octubre y Colina, el auto 13163, que era conducido por Tomás Gran Martínez.

—Armando Sansirena Quintero, de 7 años y vecino de San José 55, sufrió una lesión de carácter menos grave, al ser alcanzado por una piedra que le arrojó su hermano José, de 10 años de edad.

—Andrés González Escuadra, vecino de San Indalecio número 28, denunció a la Policía, que había sido abandonado por su esposa Esperanza Canosa Naranjo, ignorando su actual paradero.

—Miguel Fundora Parnes, vecino de San Pablo y Cocos, fué detenido en los momentos que hurtaba las gallinas del patio de la casa Zaldo número 36, residencia del chofer Emilio Vélez Calderón.

Exijaso los legítimos calcetines

H&R

77

siempre imitados nunca igualados

Noticias Que Interesan a Los Choferes

TRASPASOS DE AUTOMOVILES

Relación de traspasos de automóviles legalizados en el Municipio ante el empleado señor Carlos López Rojas, por los siguientes señores:

Eduardo Rodríguez a Filiberto del Monte, un Estrella, chapa 16310; Altro W. Besosa a Plá, un Chrysler, chapa 7268; J. Ulloa a Juan A. Rodríguez, un Essex, chapa 38134; Antonio Piñon a J. Ulloa, un Packard, chapa 18563; Rogelio Echevarría a J. Ulloa, un Packard, chapa 18542; Alfredo García a Andrés Santalla, un Chevrolet, chapa 22501; Mamerto Navarro a Leoncio Rodríguez, un Dodge Brother, chapa 5616; Edelmiro Hernández a Ortega y Fernández, un Dodge Brother, chapa 38765; José R. Fernández a Enrique Fernández, un Ford, chapa 22381; Pablo M. de la Cruz a Cipirano Atrio, un Estrella, chapa 14972; é Imperial Auto a Antonio Fernández, un Chandler, chapa núm. 7728.

VEHICULOS INSCRIPTOS

En el Negociado de Transporte y Locomoción del Municipio fueron inscriptos 15 vehículos, obteniéndose por ese concepto una recaudación de $202.75.

AUTOMOVIL AL DEPOSITO MUNICIPAL

La Jefatura de Policía ha informado al Alcalde haber remitido al Depósito Municipal, los camiones chapas 60185 y 64631 por carecer del certificación de circulación.

DATO PEDIDO POR EL JUZGADO

El Juez de Instrucción de la Sección segunda interesa del Alcalde se le informe a nombre de que persona se ha expedido el título de chauffeur número 12385.

AUTORIZACION PARA UNA PIQUERA

Ha solicitado de la Alcaldía la firma Camino y Hermano, establecida en Tejadillo y Monserrate, se le conceda autorización para una piquera de automóviles de alquiler en dicho lugar.

OTRA DENUNCIA CONTRA BORROTO

Por la estafa de 800 pesos por medio de cheque sin fondos

NOTICIAS DE LA JUDICIAL

Un hombre de negocios ha sido acusado de secuestro

Por escrito denunció Adelino Cremé, de San Fermín 16, en Santiago de Cuba, que Rafael Borroto Domenech, que se dice Presidente y Director de distintas Compañías dedicadas a la venta de solares a plazos, había confeccionado un cheque por 800 pesos a favor de Pascual Pérez Robles, contra el Banco del Canadá, en Camagüey, careciendo de fondos para el pago y estafando, por tanto, al Pérez Robles, lo que ha hecho Borroto con sin número de personas más.

GRAVE ACUSACION

La señora Carmela Llanes, vecina de Adolfo Castillo 31, letra D, en Marianao, denunció a la Judicial que Julio García, hombre de negocios, vecino de Marianao, trata de sobornarla a fin de que el hijo de aquél nombrado Miguel no cumpla el compromiso que tiene contraído con la hija de la denunciante Silvia Domingo Rodríguez Llanes, de 16 años que fué secuestrada por Miguel y por lo cual fué condenado. Agregó que García, padre, según sus noticias, tiene secuestrada a Silvia y le impide teoda comunicación con ella para evitar la comparecencia de la joven, la que ha desaparecido del domicilio materno desde la noche del 14 de los corrientes. La denunciante teme por la vida de su hija e inquiere la ayuda de las autoridades para conocer su paradero.

DENUNCIA DE ESTAFA

Dió cuenta Antonio Carmona Haro, de Concepción 55, que Marino Llaguno, que se apropió de $20.00 que el padre del denunciante le entregara para pagar contribuciones en el Ayuntamiento, le entregó un cheque contra el National City Bank of New York por dicha cantidad, y al irlo a cobrar le manifestaron en dicha Institución bancaria que no tenía fondos.

Correo Aéreo Internacional

El aeroplano correo número 800 llegó a Columbia procedente de Miami a las 10:15 a. m. conduciendo 12 sacos de correspondencia que pesaban 470 libras con un total de 13762 artículos postales.

PASAJEROS

Charles S. Hall Jr., Graydone E. Bevis, Guy Daniels, Orlando V. Cruz, John N. Duys Jr., Miss Beatrice Lee, Gaston Andrade, James Pearson, Mrs. Louise Pearson, Emma D. Hohnstedt, Dorothy Hollaender, Pedro Passapera Jr., John Nash, Sir Hector McNeal, W. M. Read, Henrieta Dauforth, J. Díaz y Bárcena, M. Whitaker, Rene Provence, H. Luttich, Virgil Chenea, Margaret Haylor, Marion Carron, Margaret Finstein, H. Hentricks, Paul Lalanne, Mildred Lalanne, Earl Roodrich, Joseph Digby, y James Carlock.

MARZO 19 Miércoles SAN JOSE

REGALOS para este día:

Marcos para retratos.
Figuras y bustos.
Juegos tocador.
Perfumadores.
Escribanías.
Recetarios.
Boquillas.
Ceniceros.
Lámparas.
Carteras.
Relojes.
Joyeros.
etc.

La Casa Versalles

PRECIOS para este mes.

20% Descuento de nuestros precios fijos. POR BALANCE.

Neptuno 24

(Frente al Teatro Encanto)

Nobleza Obliga

- El Obsequio -

Miércoles SAN JOSE

El obsequio constituye una magnífica oportunidad para estrechar más los lazos de afecto, simpatía o amistad.

¿Quién no se siente halagado con un bonito presente...?

"La Rusquella" famosa siempre por su exquisitez:

En Artículos para Caballeros

le brinda el surtido más estupendo y novedoso, con el sello "chic" que la caracteriza

— Precios Atractivos —

LA RUSQUELLA

TELEFONO M-2287 OBISPO 187

Propaganda E. DIAZ A-3594

PELETERIA "O-K"

PRECIOSO MODELO DE PRIMAVERA

La pala de tela con artístico bordado en tonalidades verde pálido, azul, carmelita y oro; talonera y tacón en glacé tono marfil. Precio:

$ 9.00

DURAN Y GONZALEZ

AGUILA 121 —TELEFONO A-3677—

Destruye los Microbios

KOLYNOS destruye los microbios que causan la caries, elimina la película y desaloja los restos de alimentos en estado de fermentación, restaurando a la dentadura su blancura y brillo natural.

Pruebe Kolynos y verá cómo refresca. Basta con un centímetro en un cepillo seco.

CREMA DENTAL KOLYNOS

815

M.E.C.D. 2016

ES NECESARIO INTENSIFICAR LA PROPAGANDA EN FAVOR DEL TABACO CUBANO PARA HACER CONOCER SU EXCELENCIA Y MANERA DE IDENTIFICAR LAS MARCAS, EN EL EXTRANJERO

COMERCIANTES CON EL ALCALDE

Las ventas al detallista por individuos que no tributan

Una comisión compuesta por varios miembros de firmas asociadas a la Cámara de Comercio de la República de Cuba, visitó al Dr. Miguel Mariano Gómez, Alcalde Municipal de la Habana, para tratar acerca del problema creado al comercio al por mayor por los individuos que, sin tributar impuestos ni contribuciones al Estado, la Provincia ni al Municipio, realizan ventas de productos cubanos a los comerciantes detallistas. Integraban la citada comisión los señores Felipe Amaral, de F. Amaral y Cía.; Federico Maciá, de Barraqué, Maciá y Cía.; Laureano Solís, de Suárez Tous y Cía.; Feliciano Suárez, de González y Suárez, y Gabriel Otero, de Otero y Cía. Iba la expresada comisión asistida del secretario de la Cámara, Dr. Francisco González del Valle.

Los visitantes expusieron al Dr. Gómez los perjuicios que estaban recibiendo los comerciantes almacenistas e importadores, que tributan fuertes sumas por contribución municipal, además de los impuestos y otros arbitrios que pagan al Estado y a la Provincia, con la desleal competencia que les están haciendo distintos individuos que adquieren productos agrícolas directamente del agricultor y sin pagar siquiera matrícula como vendedor ambulante van a ofrecerlos a los detallistas en sus mismos establecimientos.

Para terminar con este estado de cosas, tan perjudicial para el comercio de buena fe, que tributa escrupulosamente todas sus contribuciones e impuestos, los visitantes solicitaron del Alcalde su auxilio y cooperación a fin de obligar a los infractores a que no continúen realizando las operaciones de venta a los detallistas o que se matriculen debidamente tributando cuantas contribuciones e impuestos vienen obligados a satisfacer los que, como ellos, realizan ventas al por mayor.

El Dr. Gómez prestó buena atención a las manifestaciones de los comerciantes que lo visitaban y comprendiendo lo justo de su solicitud les ofreció su más decidida cooperación a fin de perseguir a los infractores denunciados, obligándoles a que se ajusten a la ley.

La Cámara de Comercio Cubana espera que los buenos propósitos del Alcalde Municipal sean rápidamente puestos en práctica para que cesen los perjuicios que se están causando a sus asociados del giro de víveres al por mayor por los aludidos vendedores ambulantes.

BELLO FESTIVAL HABIDO EN REGLA

Tomó posesión la directiva de "Padres, Vecinos y Maestros"

REGLA, Marzo 17. DIARIO, Habana.

Se efectuó una brillante fiesta escolar en la escuela número 5 del Distrito de Regla, que dirige el señor Alvaro Alfonso, con motivo de la toma de posesión de la directiva de la «Asociación de Padres, Vecinos y Ex-Alumnos» de la citada Escuela.

El acto fué presenciado por un numeroso público y varios maestros de Regla y de esta capital, ajustándose al siguiente programa:

1o.—Himno a la Bandera, cantado por varios alumnos de las aulas primera, segunda y tercera.

2o.—Palabras por el presidente de la Asociación, señor Benigno Galnares.

3o.—Recitaciones patrióticas por los niños Agustín Toledo y Heliodoro Fernández.

4o.—Discurso por el señor Francisco Rodríguez.

5o.—Diana Mambisa por todos los alumnos asistentes.

6o.—Discurso por el señor Argelio Jiménez, director de la escuela número 57.

7o.—«A nuestros padres», trabajo leído por el niño Septimio González.

8o.—Discurso por el señor Alvaro Alfonso director de la escuela.

9o.—Himno Nacional.

El objeto de esta Asociación es el de proporcionar zapatos y ropa a los alumnos pobres para que puedan asistir al aula y fomentar los vínculos de afecto entre los maestros y los padres de los discípulos.

Especial.

EL DRIVER INGLES NO PUDO ESTABLECER EL RECORD DE VELOCIDAD

OCEAN SPEEDWAY, Dayton Beach, marzo 17. (AP) Un inesperado accidente en la carrocería impidió hoy que Kaye Bon, driver inglés, rompiese el record mundial de velocidad de 231 millas por hora.

Si las reparaciones terminan a tiempo y el tiempo mejora algo, Don hará un nuevo intento mañana por la tarde.

El célebre driver inglés trató de realizar hoy algunas pruebas preliminares para lanzarse después en pos del nuevo record, pero distintas dificultades que se le presentaron en la carrocería le obligaron a dejar sus proyectos para mañana. Kaye impuso un record de 198 millas por hora el pasado sábado por la tarde.

—Manuel González Noguerol, motorista del tranvía 347, de Vedado calle Habana, denunció que al transitar por Habana y Empedrado, el camión 64752, chocó con su vehículo, causándole averías.

OXOIDE

FUERTE-ENGORDA

1 copa de 100 c.c.=½ lb. CARNE FRESCA

Alimenta sin cansar su ESTÓMAGO

Sabroso - Aromático

EXIJA LEGITIMO OXOIDE

Varias veces al dia

Jugo carne de 97% Extracto concentrado al 25%
Dr. SIMPSON

PREPARADO POR DROGUERIA "SARRÁ"

Sólo una muestra a cada persona mediante la presentación de este periódico, en la Droguería Sarrá, mañana

La Cosecha Actual es Buena Para la Exportación, Dice en un Amplio Informe el Comisionado Mercantil de la Rama del Tabaco en Europa y de Norte de Africa

En Bélgica, Holanda, Alemania, Gibraltar, Canarias y Norte de Africa, se Falsifican Nuestros Tabacos y Algunas de las Principales Marcas muy Acreditaaas

Nuestro distinguido amigo, el señor don Manuel Rodríguez López, Comisionado Mercantil del Tabaco, ha presentado a la Comisión Nacional de Propaganda y Defensa del Tabaco Habano, un informe sobre sus observaciones durante el año 1929 alrededor del negocio de nuestro tabaco en Europa y Norte de Africa que, por su importancia, no vacilamos en reproducirlo íntegramente.

He aquí el informe:

Habana, 7 de Febrero de 1930.

Señor Presidente y Señores de la Comisión Nacional de Propaganda y Defensa del Tabaco Habano.
Ciudad.

Señores: Tengo el honor de presentarles la Memoria Anual que debo hacer, según dispone la Ley, consignando el producto de mis estudios y observaciones como Comisionado Mercantil del Tabaco en Europa y Norte de Africa.

El consumo de nuestro tabaco torcido ha venido disminuyendo en la mayoría de los países de Europa, y el consumo de rama sigue allí estacionado, con poca venta en todas partes, a no ser en España, donde nos siguen comprando más para dar cumplimiento al Tratado Comercial que con ella tenemos.

No debemos alarmarnos por que la venta de nuestro tabaco haya disminuído, pues según he podido observar la causa de esta merma proviene, en su mayor parte, de que las cosechas de los últimos años han sido de calidad poco deseable para el gusto de los mercados extranjeros.

SON LOS QUE PRECISAMENTE HACEN FALTA

Después de haber visto en la Habana al regresar de mi viaje, los tabacos que hay en el mercado procedentes de la última cosecha 1929, puedo asegurarles, sin temor alguno, que son precisamente los que hacen falta para los mercados extranjeros, pues su agradable y suave gusto harán que la demanda sea mayor.

Cosa es ya bien sabida y fácil de comprender, que las cosechas llamadas ligeras, sobre todo en el distrito de Vuelta Abajo, hacen siempre que aumente el consumo de nuestro tabaco torcido en el exterior.

Los informes del campo son favorables también para la cosecha que se está recolectando y esto nos debe hacer sentir optimistas, porque con dos cosechas ligeras puede decirse, casi con certeza, que nuestra industria del tabaco torcido, aunque en la actualidad esté algo decaída, volverá a aumentar tan pronto como en el extranjero se prueben los tabacos suaves, aromáticos y de buen gusto que ahora pueden elaborar nuestros industriales.

Es decir, que los fabricantes de tabacos de Cuba están ahora en condiciones positivamente excepcionales para satisfacer el gusto de los fumadores extranjeros.

Pero esto no basta, señores. Es a mi ver necesario también que la Comisión Nacional de Propaganda y Defensa del Tabaco Habano cuente con los recursos necesarios para que pueda utilizar sus valiosas energías en hacer una propaganda activa en el extranjero, según ordena la Ley, porque de nada servirán las denuncias que conocemos de las falsificaciones que abundamente se encuentran en todas partes, si no hacemos nada para evitarlas, dando a conocer al público consumidor las excelencias de nuestro tabaco y la manera de identificar las marcas legítimas de nuestros habanos.

INDISPENSABLE LA PROPAGANDA COMERCIAL

Hoy el comercio mundial se extiende y aumenta en todas partes a fuerzas de anuncios y propaganda constante. Fijémonos cómo los cigarrillos americanos, que hace pocos años no se conocían, y ahora los del Brasil, se van introduciendo por toda Europa de una manera asombrosa.

Nuestra Comisión ha gastado en España solamente unos $6.000.00 en propaganda hace dos años, dejando el resto de Europa huérfano de toda propaganda y anuncio, y aunque lo gastado en España fué bien insignificante, es de notar que surtió sus buenos efectos, haciendo que las ventas de aquel año fuesen de unos 4.000.000 de tabacos más que las del último año, en que no se hizo propaganda alguna.

Nuestra venta en el extranjero de tabacos torcidos se hace gracias a la reputación que tienen los tabacos habanos desde los tiempos en que pudiera decirse que la industria del tabaco era exclusivamente cubana, y gracias a esa reputación y buen nombre se siguen vendiendo en la actualidad. Es decir, que estamos dormidos sobre nuestros laureles, según se dice vulgarmente, y estamos dejando que los tabacos de calidad pésima, cosechados y elaborados en otras naciones, se vendan e introduzcan por todo el mundo con el nombre de habanos.

Como ejemplo puedo mencionar los tabacos que se cosechan en la costa norte de Africa, sobre todo en la zona francesa, en que cada año la producción va en aumento considerable, y a pesar de ser tabaco de clase bastante inferior, se elaboran y emplean ya por todas partes de Europa, Norte de Africa, Gibraltar y Canarias para hacer la mayor parte de las falsificaciones de tabaco habano, no solamente en el torcido, sino en cigarrillos y paquetes de picadura.

LAS FALSIFICACIONES A NUESTRO TABACO

Yo no sé si el doctor Cortina conocía o no este peligro que amenaza el porvenir de nuestro tabaco, pero si observamos los mercados tabacaleros con detenimiento, nos daremos cuenta de que el doctor Cortina, en sus viajes por Europa, habrá notado también los peligros que amenazan a la segunda de nuestras riquezas nacionales, y con su clara inteligencia nos creó la Ley de Propaganda y Defensa del Tabaco, la cual llegará a ser muy eficaz y de gran trascendencia.

En Bélgica, Holanda, Alemania, Gibraltar, Canarias y Norte de Africa se falsifican nuestros tabacos, falsificando también algunas de nuestras principales marcas, y aun más, en algunos casos emplean nuestro sello de garantía nacional, como podréis ver por algunas muestras que he traído para comprobar los hechos.

También os presento un cajón de tabacos LONDRES hechos por la Regie Francesa, en el cual veréis cómo el Gobierno francés vende estos tabacos garantizándolos como tabacos superiores, que sólo contienen tabaco habano en su interior.

Probad y examinad estos LONDRES y veréis que son un descrédito para nuestro tabaco.

En otras de las muestras que os presento veréis también cómo se abusa, en las falsificaciones que se hacen en el Norte de Africa, usando las palabras HABANA, PINAR DEL RIO, VUELTA ABAJO, etc.; usando, además, la bandera cubana, el escudo de la Habana y cuantos atributos y nombres de Cuba se conocen para hacer pasar por legítimos sus productos tabacaleros.

ARGEL Y ORAN: LOS ENEMIGOS EMBOSCADOS

Son muchas las falsificaciones que encontré en los territorios de las zonas francesas y españolas de la Costa Norte de Africa, y todas ellas son elaboradas con tabacos cosechados en las mismas zonas de Marruecos, sobre todo en Argel y Orán, donde se están cosechando grandes cantidades de tabaco, que, a pesar de ser de una calidad inferior, es el preferido por los industriales de los países mencionados por el bajo precio a que se puede comprar, pues al ser la mano de obra y los jornales excesivamente baratos en Marruecos, pueden producir tabaco tal vez más barato que ninguna otra parte del mundo, y pudiera recomendarse a nuestro Gobierno que, apoyándose en los Tratados que hay concertados con España y Francia, busquemos el modo de evitar el uso y el abuso que hoy hacen allí de nuestros nombres y atributos nacionales para falsificarnos todos los productos de nuestra industria tabaquera.

Las falsificaciones que se encuentran por todos los países amenazan muy seriamente el porvenir del tabaco y de la industria cubana, y si no se procura contrarrestar el mal, veremos, antes de mucho tiempo, que del tabaco de Cuba no quedará más que el nombre de HABANA usado por todos los falsificadores de nuestra industria para dar realce a sus productos.

El trabajo del Comisionado del Tabaco en Europa no resulta todo lo eficaz que pudiera ser porque carece de organización adecuada, quedando reducida nuestra labor a hacer informaciones y denuncias que de nada sirven si no se les presta la debida atención.

INTERVENCION DE LA SECRETARIA DE ESTADO

La Secretaría de Estado dispone de un Departamento de Comercio Exterior, que es el único organismo oficial que puede hacer gestiones internacionales, no tan solo para enviar agentes que hagan propaganda por nuestro tabaco, cada vez que lo estime conveniente, sino que dicha Secretaría de Estado es, además, el único medio posible para hacer gestiones internacionales que amparen el tabaco de Cuba contra las falsificaciones y falsas denominaciones que hoy se emplean. Por eso creo que sería mucho más eficaz si los Comisionados Mercantiles del Tabaco nombrados por esta Comisión estuviesen considerados por el Departamento de Comercio Exterior de la Secretaría de Estado como Agregados Comerciales en todos los Consulados y Legaciones que tiene Cuba en el extranjero, con el fin de que trabajen de común acuerdo en la defensa de nuestro tabaco.

A los Agregados Comerciales que tiene Cuba en los Consulados y Legaciones, (pero sí a aquellas personas que se suelen enviar para la propaganda comercial de nuestro tabaco), no puede pedírseles que sepan distinguir las marcas legítimas de las falsificadas, porque no puede exigírseles sean conocedores de tabaco para poder juzgar cuándo éstos son o no de Cuba.

Los conocimientos sobre asuntos de tabaco no se pueden improvisar, y solo las personas que hayan estado en el giro pueden tener los conocimientos necesarios para poder defender nuestra industria y nuestro tabaco, y de aquí la necesidad de que los trabajos de los Comisionados del Tabaco sirvan para asesorar, y estén de acuerdo, y marchen unidos con todo lo que tenga a bien disponer la Secretaría de Estado para la propaganda y defensa de nuestro tabaco en el extranjero. De no ser así, se repetirán los casos como el que les voy a referir:

ACTUACION MAGNIFICA DEL DR. G. KOHLY

Al señor Embajador de Cuba en Madrid le denunciaron que el Cónsul de Cuba en Gibraltar falsificaba nuestros tabacos, e inmediatamente ordenó fuese allí el Agregado Comercial para hacer la debida investigación, dando por resultado que el informe del Agregado Comercial no es nada desfavorable para el referido Cónsul; con lo cual han quedado las cosas en el mismo estado en que se encontraban.

Ahora bien, yo me he presentado en Gibralar en la fábrica que allí tiene el Sr. Cónsul de Cuba haciéndome pasar por un turista que iba a comprar tabaco habano. Me encontré el escudo de Cuba colgado en la escalera de dicha fábrica, pero no pude encontrar en los tabacos ni en los cigarros que estaban haciendo ningún tabaco que fuese de Cuba, a pesar de que me los trataban de vender como puros y cigarros hechos con tabaco de la Habana, y cuando se dieron cuenta de que yo era conocedor de nuestro tabaco, me dijeron que no tenían entonces en existencia ningún tabaco de la Habana, pero que pronto lo recibirían. Entre las muestras de falsificado que les raigo, podrán ver una cajetilla de cigarros hechos por el Sr. Cónsul de Cuba en Gibraltar, con cuya prueba, y lo demás que he visto, pude comprobar que en dicha fábrica se falsifica nuestro tabaco y que el escudo de Cuba y el Cónsul cubano sirven para dar legalidad a las falsificaciones mencionadas.

Gibraltar es, y ha sido siempre, un centro falsificador de nuestro tabaco, y la única manera que creo sea fácil de realizar para defender allí nuestra industria y nuestro tabaco es creando en dicho lugar un depósito donde solo se permita vender nuestro tabaco en rama y nuestros productos tabacaleros, para que los establecidos allí en el negocio de tabaco se vean obligados a competir con nuestros tabacos legítimos.

En todo Marruecos hay muy poca cantidad de tabacos legítimos de la Habana. Casi se puede decir que los tienen para despistar al consumidor, y la mayoría de los tabacos, cigarros y paquetes de picadura que allí se venden son falsificaciones e imitaciones de nuestro tabaco, y no solamente se venden allí dichas falsificaciones, sino que tienen inundados todos los países limítrofes del Mediterráneo.

NO SE RESPETA EL SELLO DE GARANTIA

Os llamo también la atención para que os fijéis en un paquete de picadura que les traigo de la marca GENER y podrán notar que, no solamente está falsificada, la envoltura de dicha marca, sino que el sello de garantía nacional que contiene es, al parecer, legítimo.

Después de haber recorrido y observado detenidamente el negocio de tabaco en todos los países que he visitado, llego a la conclusión que el mundo está atravesando una época que pudiéramos llamar del cigarrillo, por la enorme cantidad que de ellos se consume en todas partes, y otra de las cosas que se nota y debiera hacernos pensar es que, a pesar de los fuertes derechos que gravan los cigarros en todas las naciones, los cigarros americanos se están imponiendo en todas partes y su consumo va en aumento, a tal extremo, que esos han arrollado el cigarro turco, que era, hasta hace no mucho, el de fama universal entre los fumadores que podían pagar su alto costo.

Los fabricantes de cigarros americanos y los de otros países, son empresas que pueden gastar fuertes sumas en propagandas y anuncios para dar a conocer sus marcas, y hoy sería imposible pretender introducir marcas nuevas de cigarros, por muy buenas que estas fuesen, sin hacer una propaganda por el estilo de las que hacen esas grandes empresas mencionadas.

Los cigarros de Cuba puede decirse que no son conocidos por la inmensa mayoría de los fumadores mundiales, y Cuba sólo exporta una cantidad casi insignificante de cigarros; véanse, si no, nuestras estadísticas de exportación.

Nuestros cigarros en el extranjero sólo son conocidos por escasas personas que han estado en Cuba y por algunos latinoamericanos que los conocen, y como hay muy poca demanda de ellos se atrasan y resecan de al modo, que son desagradables hasta para los escasos fumadores que los prefieren.

El pretender que las fábricas de cigarros de Cuba se lancen a buscar mercados para sus productos en competencia entre sí, sin los recursos necesarios que hoy son indispensables para hacer una activa propaganda, sería perder el tiempo y no se adelantaría nada provechoso, aunque los derechos aduanales de las distintas naciones fuesen rebajados para favorecernos.

En Cuba no hay intereses creados, en cuanto a la exportación de cigarros se refiere. Ningún industrial se podría considerar lastimado en sus intereses si se suprimiese por completo la exportación de cigarros, pues en el ánimo de todos ellos está la idea de que nuestro cigarro, fuera de Cuba, no tiene la aceptación necesaria que induzca a ninguno de ellos a hacer ninguna clase de sacrificios ni esfuerzos para introducirlos en el extranjero.

Esta es la verdad real y positiva en cuanto a la exportación de nuestros cigarros se refiere, y en vista de ello me atrevo a hacerles una recomendación, que confío mediten y estudien con detenimiento porque pudiera llevarnos a resolver un problema de gran magnitud para los intereses tabacaleros de Cuba.

Por qué no se reúnen todos los fabricantes de cigarros y forman entre ellos una Corporación para establecer una marca de cigarros que no sea más que para la exportación, sin que se pueda vender en Cuba para no lastimar los intereses ya creados, y piden al Gobierno se pase una Ley, o se haga un Decreto prohibiendo toda exportación de cigarros de papel a no ser la de esta sola marca?

CIGARRILLOS DE V. ABAJO Y MARCA HABANA

Si en Cuba se hiciesen cigarros con tabaco exclusivamente de Vuelta Abajo, de aroma fina, que sean flojos y estén preparados de igual manera que se preparan en Norteamérica para que no se atrasen, y crásemos una marca para la exportación, con el esfuerzo unánime de todos nuestros industriales, y con la reputación mundial que ya tiene nuestro tabaco y el nombre de HABANA, no cabe duda de ningún género en asegurar, de una manera absoluta, que antes de muy poco tiempo Cuba estaría exportando una cantidad estupenda de cigarros que se consumirían en todos los países del mundo.

Tenemos el tabaco universalmente conocido por el mejor; tenemos la palabra HABANA que es garantía y sinónimo de buen tabaco, conocida por todos los rincones de la tierra; tenemos industriales expertos que saben manipular el tabaco como nadie en el mundo, y en Cuba también hay hombres con capacidad suficiente para organizar una empresa que, con el apoyo de todos los cubanos, puede ser poderosa y contar con los recursos necesarios para lanzar nuestra marca única de cigarros a los mercados mundiales, dándola a conocer por todas partes como han hecho otros países con sus marcas, con la ventaja para nosotros de que sus marcas no eran conocidas y nuestra marca HABANA ya está consagrada en todo el mundo como representativa del mejor tabaco que se conoce.

El fumador de cigarros, señores, no es conservador en sus hábitos de fumar como suelen ser los fumadores de puros, y los vemos en todas partes inclinarse siempre a comprar las marcas que más suenan en los anuncios y reclamos, y por eso notaréis siempre que las marcas que más se anuncian son las que más llegan a venderse.

SERIA ASOMBROSA LA CANTIDAD DE VENTA

No pretendamos que nuestra propuesta marca vaya a competir a ninguna parte con los cigarros americanos o de otras procedencias similares; aun más, podemos prescindir de los fumadores que prefieran el gusto de los cigarros de Virginia, pues con una marca elaborada con tabaco fino, bien suave, con el aroma único de nuestro tabaco vueltabajero, si buscamos en todos los países solamente los fumadores que prefieren tabacos sustanciosos, como son los nuestros, nos encontraríamos que sería asombrosa la cantidad de cigarros que llegaríamos a exportar.

Nuestras Autoridades y nuestros industriales de cigarros debieran ponerse de acuerdo para realizar esta obra, que sería muy importante para nuestra industria y de gran provecho para nuestra riqueza nacional.

De ustedes atentamente,

MANUEL RODRIGUEZ LOPEZ,
Comisionado Mercantil del Tabaco en Europa y Norte de Africa.

EMBAJADOR DE MEJICO EN CUBA

Ha sido nombrado para ese cargo el Sr. Cienfuegos Camús

El Presidente de la República, recibió, por conducto de la Secretaría de Estado, el nombre del nuevo Embajador de México, que sustituirá en el importante cargo al licenciado Carlos Trejo y Lerdo de Tejada. Nómbrase el recién nombrado diplomático Adolfo Cienfuegos Camús, a quien el General Macado ha concedido el "agreemant" de estilo.

Brevemente, en charla sostenida con el Encargado de Negocios de México en la Habana, Dr. Martínez Mercado, nos dijo que el nuevo Embajador ocupaba actualmente un importante puesto en el Gobierno del Ingeniero Ortiz Rubio, y que era persona de toda su confianza, además de ser el señor Adolfo Cienfuegos y Camús, un gran admirador de Cuba.

Muy en breve emprenderá viaje hacia Cuba.

El señor Cienfuegos Camús ha ocupado altos puestos en su patria, tales como el de Subsecretario de la Gobernación, ha sido Coronel Jefe del Estado Mayor en la época en que el fallecido General Alvaro Obregón era Ministro de la Guerra. También desempeñó altos cargos en la carrera diplomática cuando fué designado Encargado de Negocios de su país en la República de Costa Rica, así como también ocupó la plaza de Oficial del Ministerio de Relaciones Exteriores. En el orden político ha sido diputado elegido por el Distrito Federal y por el Estado de Durango, habiendo últimamente explicado la cátedra de Profesor de Psicología de la Educación en la Escuela de Altos Estudios de la capital azteca.

Esta es, a grandes rasgos, la figura del nuevo Embajador de los Estados Unidos mexicanos en Cuba.

EL SR. ADOLFO CIENFUEGOS CAMUS, NUEVO EMBAJADOR DE MEXICO EN CUBA

CIUDAD MEXICO, Marzo 17. (AP) El Ministerio de Relaciones Exteriores ha anunciado el nombramiento del señor Adolfo Cienfuegos y Camús para la Embajada de México en la Habana, sustituyendo en ella al Lic. Carlos Trejo y Lerdo de Tejada. El señor Cienfuegos fué oficial mayor durante de la Secretaría de Relaciones durante el Gobierno del Presidente Portes Gil, continuando en funciones actualmente.

Se anuncia que el nuevo Embajador saldrá en breve hacia Cuba, acompañado de su familia.

Manuel E. Otalori, Cónsul General de México en Barcelona, sustituye a Cienfuegos en la Secretaría de Relaciones, y el señor José Rubén Romero ocupará la vacante del Consulado General en Barcelona.

NO HABRA PARO EL DIA VEINTE

Gobernación actúa para adoptar las medidas que sean necesarias

Desde que se anunció, hace unos días, como se recordará por haberlo informado amplia y oportunamente e IDIARIO, el propósito de algunas organizaciones proletarias, las menos de las constituídas entre nosotros, de acordar y llevar a cabo una huelga general el próximo día veinte, siguiendo la misma política que otros elementos trabajadores seguirán al respecto en otros países, nuestros cuerpos policíacos han venido actuando diligentemente para evitar leigase a convertirse en realidad lo que hasta ahora no pasa de ser un proyecto.

Hoy ha vuelto a conferenciar, sobre el particular que nos ocupa, con los Jefes de Policía Secreta y Judicial, señor Trujillo y Fors, el Secretario de Gobernación, General Delgado, conferencia que más tarde se repitió, sobre el mismo tema, con el Jefe del Estado y los antes mencionados funcionarios.

Pudimos saber que el proyectado paro de los «Sin Trabajo», como ha dado en denominarse el intentado paro, no se llevará a cabo de ninguna manera, y no habrá necesidad alguna de que se dicten medidas al efecto, pues son principales enemigos de su verificación, la inmensa mayoría de nuestras masas trabajadoras.

CAÑAVERALES DESTRUIDOS

Tuvo ayer conocimiento la Secretaría de Gobernación, de que con motivo de un violento siniestro ocurrido en la finca denominada «Infiesta», en Maguraya, quedaron totalmente destruídos los cañaverales, estimándose casual el incendio.

La Directiva de El Buen Socorro

Anoche tomó posesión de sus cargos la nueva directiva electa para regir la sociedad obrera El Buen Socorro, dedicada a fines exclusivamente benéficos, cuya constitución data de 1872, siendo la decana de las sociedades constituídas por trabajadores del ramo del tabaco, que siempre ha respondido a proporcionar asistencia médica a sus asociados y la dieta correspondiente.

Ha vuelto a ocupar la presidencia el Dr. Hernández Masip, que ya la desempeñó en otras ocasiones, y en la junta de gobierno ocupa el cargo de secretario el señor Manuel Suárez, que también fué presidente de la institución.

Deseamos a los miembros del nuevo ejecutivo que realicen el programa esbozado anoche, de intensificar la propaganda y procurar por todos los medios el engrandecimiento de la institución, que en viejos tiempos de esplendor constituía un orgullo de los trabajadores por su labor altruista y humanitaria.

AGRADECIMIENTO

Los jóvenes Silvio y Ernesto Font Sterling, acudieron a la mansión presidencial, a fin de hacer patente su agradecimiento al Presidente Machado, con motivo de las atenciones que de éste recibieran, recientemente, al fallecer su señora madre.

—El vigilante 1145, denunció que por E y 23, transitaban con exceso de velocidad, los automóviles 1004 y 5943.

—El camión 62620, manejado por Mateo Pérez Aguiar y el auto 20938, conducido por Ramón Miraud, chocaron en Aguiar y Obispo, causándose averías.

"LA ESC. TECNICA INDUSTRIAL NO ES UN CORRECCIONAL DE MENORES"

Así manifestó ayer el Director del plantel, Sr. F. Aguado. Comenzaron ayer las oposiciones de maestros en la Habana

La Escuela Técnica Industrial "Presidente Machado" prosigue, aún después de funcionar regularmente, su tarea de organizarse cada vez mejor.

Ayer hicimos una visita al referido plantel y pudimos observar diáfanamente los grandes cambios que se han verificado en su interior, estableciéndose nuevas enseñanzas prácticas, mejorándose la educación vocacional y puliendo la habitual disciplina.

ESCUELA; NO CORRECCIONAL

Conversando con el ingeniero señor Fernando Aguado, Director del establecimiento, éste nos dijo lo siguiente:

"Esta escuela no es una más, sino el tipo modelo de las de su clase; y un centro docente donde se debe venir provisto de una preparación intelectual y moral suficientes; preparación que compete al maestro primaria y a los padres".

"Los alumnos de esta Escuela deben ser los más aptos de cada término municipal. Para eso se realizan ejercicios de oposición; se somete al alumno a un examen físico y se le exigen referencias de moralidad y buena conducta; amén de un examen de sus conocimientos especiales".

"Algunas personas han equivocado el concepto y finalidad de esta escuela. Han creído que se trataba de un reformatorio o correccional, o de una casa de huéspedes. Han tenido un hijo vicioso o travieso y lo han enviado a la Escuela Industrial "para que se corrija". Esos son los que hemos tenido que expulsar recientemente".

"La organización de nuestra escuela está tan bien regulada que automáticamente el mismo alumno se juzga. Nosotros solo llevamos el "record" de su comportamiento.

"Actualmente tenemos, entre internos y externos, 397 alumnos".

CARPINTERIA Y TORNERIA

En el taller de Carpintería y Tornería nos detuvimos largamente observando la compleja y múltiple labor que allí se realiza.

Los más modernos aparatos eléctricos existentes, el más insignificante instrumento de trabajo se encuentra a la disposición de los estudiantes. Toda esta maquinaria está perfectamente protegida contra los accidentes. No hay un solo trasmisor (polea) visible.

La máquina ha sustituído en casi su totalidad a la mano del hombre; sin embargo, allí se educa también al alumno su habilidad manual. Se le obliga a seguir un proceso pedagógico. Se le enseña a trabajar con las máquinas y a suplir a éstas con sus manos.

El maestro Luis Bretone, experto carpintero y ebanista, graduado en la Escuela de Artes y Oficios, de donde fué profesor muchos años, dirige el taller de carpintería.

El maestro Bretone nos enseñó verdaderas filigranas hechas en madera; trabajos complicadísimos de mecánica, aplicaciones a los trabajos de fundición, etc.

CERAMICA

Poco queda ya por hacer en el Departamento de Cerámica, que dirigen los hermanos Ignacio y las hermanas Alfert.

Cuanto se ha hecho en cerámica en los centros más afamados del mundo ha sido ya realizado en este departamento.

EL PROBLEMA DE LAS ESCUELAS PRIVADAS

El doctor Averhoff, Secretario de Instrucción Pública, nos manifestó ayer que ha llamado a todos los directores de escuelas privadas en las cuales había alguna dificultad en relación con los planes de estudio, libros de textos, programas, etc. para conferenciar co nellos.

"Todo se resolverá de acuerdo con el deseo del Gobierno" nos dijo el doctor Averhoff.

OPOSICIONES PARA MAESTROS

Ayer, a las ocho de la mañana, comenzaron los ejercicios de oposición para formar el Escalafón Provincial de Maestros en la Habana.

El acto tuvo lugar en el local de la escuela número 4, sita en Aguiar número 15.

La oposición fué presidida por el señor Pedro Hernández Massí, Superintendente Provincial. Actuó de secretario el doctor Carlos Génova de Zayas, a quienes auxiliaron los señores Rafael Piña y Alberto Fernández.

Concurrieron 350 opositores.

El primer ejercicio se efectuó de ocho a doce de la mañana y el segundo de dos a cinco de la tarde.

Los opositores fueron distribuidos en la forma siguiente:

Sala número 1: Herminio Martínez y Esther Prat. Opositores 38.

Sala númer o2: Ascanio Fonseca y Amelia Oxamendi. Opositores 38.

Sala número 3: José Rodríguez Bruguera y Pilar León. Opositores 28.

Sala número 4: José Rodríguez Véliz y Olga Muñoz. Opositores 44.

Sala número 5: Juana María Guardado y Eloísa Macías. Opositores 44.

Sala número 6: Félix Duarte y Carmen Anido. Opositores 30.

Sala número 7: Amada Roque y Mercedes Medina. Opositores 39.

Sala número 8: Angel de la Gándara y Otilia Piedra; Opositores 32.

Comisión de puerta: José M. Macho y Joaquín Hevia.

CONMEMORACION TRISTE EN SAGUA

La de la muerte de nueve señoritas en una catástrofe

SAGUA LA GRANDE, marzo 17. DIARIO. Habana.—Siendo hoy aniversario de la desgracia que conmovió a Sagua la Grande, en la que perdieron la vida nueve señoritas en un baile de carnaval en la sociedad Eden Sport, tuvo efecto esta mañana una peregrinación al Cementerio donde se depositaron flores en sus tumbas e infinidad de ofrendas florales, asistiendo al acto nuestra primera autoridad municipal y miembros de las distintas sociedades e instituciones.

Esta noche ofrece una gran velada en sus salones la sociedad Eden Sport, en conmemoración de esta fecha luctuosa, en la que harán uso de la palabra distintos oradores. Reseñaré el acto.

Isoba, Corresponsal.

IMPORTACION DEL TASAJO EN CUBA

Necesidad de que se aumenten más las tarifas arancelarias

Con motivo de las gestiones que se han venido realizando para lograr el aumento de nuevo de los derechos de importanción al tasajo, la Asociación de Representantes de Firmas Extranjeras se ha dirigido a la Comisión Técnica Arancelaria informándole de los enormes perjuicios que se han de irrogar al consumidor en general, y particularmente al trabajador de llevarse a cabo ese aumento que haría encarecer el artículo sin que se beneficiara la industria nacional.

Fija la atención dicha Asociación al hecho de que la baja sufrida en la importación del tasajo, que llega a un cincuenta por ciento en un mes se debe o al encarecimiento del artículo por los nuevos derechos, con lo cual la industria nacional se declara incapacitada para producir, a pesar de la protección o al aumento de protección nacional y en ese caso demuestra tener suficiente protección y no necesita ninguna otra, debiéndose procurar solo mejorar el precio y el producto hasta cubrir totalmente la demanda y bloquear la importación, sin encarecer el producto con nuevos aumentos arancelarios.

Otra Agresión en Manzanillo

Un socio de una importante casa consignataria, herido

MANZANILLO, marzo 17. DIARIO. Habana.—Como a las doce del día de hoy, en los momentos en que se dirigía a su casa el señor Salvador Sadurni, socio de la importante casa consignataria Manuel Arca Campos, fué agredido por varios estibadores en huelga, produciéndole contusiones leves.

Corresponsal.

UN FOGONERO DE LOS UNIDOS MURIO SENTADO EN SU PUESTO EN LA MAQUINA

Causó sentimiento en Bolondrón la muerte del General Primo de Rivera. El cómplice de Perdomo, para la Habana

(Por telégrafo)

Jovellanos, marzo 17. DIARIO, Habana. José Gil, de 62 años, fogonero del patio de esta Estación, apareció muerto, sentado sobre su asiento en la máquina 301 del tren de carga número 812, del que es conductor Jesús Fernández, máquina que había encendido momentos antes para salir en viaje reglamentario.

Nemesio Estévez, fogonero del tren fué a las seis a hacerse cargo de su maquina, encontrando a Gil en posición natural, sobre su asiento, notando al llamarlo que era cadáver. El doctor Catá, médico municipal, reconoció el cadáver, certificando que la muerte provino de un ataque cardiaco. Se levantó acta legalmente. Se dió cuenta al Juzgado Municipal.

Flores,
Corresponsal.

UN SUICIDIO EN CARDENAS
(Por telégrafo)

Cárdenas, marzo 17. DIARIO, Habana. Esta tarde se ha ahorcado en la casa calle Veintiseis entre Laborde y Jenez, el antiguo vecino de esta ciudad señor León Poch, hermano del señor Teodoro Poch, conocido ex-comerciante local. Se ignoran las causas que le impulsaron a tomar tan extrema resolución.

González Bacallao,
Corresponsal.

LA MUERTE DEL GRAL. PRIMO DE RIVERA
(Por telégrafo)

Bolondrón, marzo 17. DIARIO, Habana. Entre los españoles de esta localidad y los cubanos que siguen las palpitaciones de los asuntos de España, ha causado intensa emoción el fallecimiento del General Primo de Rivera, leyéndose ávidamente los periódicos que insertan la noticia. Se comenta los episodios de la agitada vida del ilustre ex-dictador, así como las acertadas Impresiones del director del DIARIO DE LA MARINA, Dr. José I. Rivero, que destaca magistralmente las grandes virtudes y los errores del Gral. Primo de Rivera. Se estima que España ha perdido uno de sus más ilustres hijos, que no podía ser desechado en el incierto porvenir de la nación española.

Oña, Corresponsal.

EL COMPLICE DE SANTIAGO PERDOMO
(Por telégrafo)

Matanzas, marzo 17. DIARIO, Habana. De acuerdo con la disposición dictada por la Secretaría de Gobernación, ha sido trasladado a la Cárcel de esa capital, el penado Joaquín Perdomo Pérez, a fin de extinguir la pena impuesta como cómplice del homicidio de Antonia Machado, por cuyo hecho sangriento fué condenado a muerte y ejecutado en esta ciudad el parricida Santiago Perdomo.

INCENDIO DE CAÑAVERALES

Según noticias telegráficas recibidas hoy han ocurrido varios incendios en los campos de caña, en la finca Jicarita del término de Bolondrón, en la finca Maleza, de la propiedad de Julio Alvarez en Manguito y en la colonia San Juan de Wilson, de Camarioca, de la propiedad de Daniel González, suponiéndose que el último fué intencional.

Alberto Lavio,
Corresponsal.

MICKEY WALKER SE FUE DE CACERIA DE PALOMAS Y GANO SIN DIFICULTAD

CHICAGO, marzo 17. (AP) Mickey Walker, campeón middle weight del mundo celebró esta noche el Día de Patricio noqueando a Jimmy Mahoney, de Boston, en el segundo round de la pelea que ambos celebraron hoy aquí, y la cual estaba anunciada a diez. Walker pesó 167 libras y media y Mahoney 173. El título no estaba expuesto en el combate.

M.E.C.D. 2016

Todos los miembros de la familia pasan mejor día comenzándolo con una cucharadita de este famoso laxante inofensivo y seguro.

"SAL DE FRUTA" ENO

Marca de ENO'S "FRUIT SALT" Fábrica

TENDRA EXITO COMPLETO EL PROXIMO CONGRESO CONTRA LA TUBERCULOSIS

Importante reunión celebrada ayer en la Secretaría de Sanidad. Agradecimiento de los Drs. W. Mayo y A. Pruneda

Bajo la presidencia del doctor Francisco María Fernández, Secretario de Sanidad y Beneficencia, con asistencia de los doctores Fernando Rensoli, Aníbal Herrera y Luis Ortega, Fernando Sánchez de Fuentes, Antonetti, Ampudia, Martos, Velasco, Juan Silverio, Pérez Reyes, Rivero, Castillo, Carbonell, Mañas, López Méndez, Guerra y Hernández Boffill, actuando de Secretario el doctor López del Valle, se celebró ayer por la mañana en el Despacho del Secretario de Sanidad una reunión de tisiólogos, tomándose distintos importantes acuerdos.

En primer término figura la aprobación de las siguientes bases de la Primera Conferencia sobre la Labor Antituberculosa en Cuba y que pueden considerarse como una muy útil declaración de principios: "Este Primer Congreso de Tuberculosis en Cuba tiene un triple objeto, a saber: (a) Agrupar todas las personas, sean o no profesionales, en una campaña colectiva en contra de la tuberculosis (b) Dara una orientación definida y uniforme en la campaña en Cuba, (c) Recoger y reunir en un grupo todos los adelantos científicos, experiencias y demás elementos útiles, que hoy se encuentran esparcidos, para constituir un cuerpo de Literatura Médica Cubana, con la esperanza de que pueda formar escuela y contribuinr al avance del conocimiento científico mundial, de esa enfermedad en todos sus aspectos".

Se leyó y fué aprobada por unanimidad la ponencia del doctor Luis Ortega en que divide su sección científica en tres grandes ramas: primera: Museo de Anatomía Patológica; segunda: Comité clínico con la explanación de casos tanto médico como quirúrgicos; y tercera: Radiología. El doctor Ortega propone, igualmente, y es aprobado, que en las sesiones plenarias se desenvuelvan las siguientes ponencias (a) Necesidad de unificar el lenguaje anatomo-clínico de la tuberculosis; (b) Evolución biológica del bacilo de Koch; (c) Clasificación uniforme de las lesiones anatómicas.

Se acepta la división de la Sección Sanitaria propuesta por el Presidente de la misma, doctor Rensoli, en las siguientes subdivisiones: Primera: Instituciones de la obra contra la tuberculosis, tanto las "cerradas" (hospitales, sanatorios, etc) como "abiertas" (colonias etc) Segunda: Higiene General: vivienda, alimentación. Tercera: Relaciones con los organismos particulares en la lucha antituberculosa.

Además propuso el doctor Rensoli como tema: Primero. Hospitalización de los tuberculosos. Segundo Asistencia de los enfermos en su domicilio. Tercero: Manera de vivir del tuberculoso (viviendas) etc. 4 Aparatos y utensilios empleados en la lucha contra la tuberlulosis.

Se acuerda enviar comunicaciones y notas informativas sucesivas para dar a conocer los propósitos de la conferencia y como caben y pueden tener una representación todos los que se interesen por el problema de la tuberculosis en Cuba.

Se comisiona al doctor López del Valle para redactar el Reglamento de la Conferencia, acordándose también, a propuesta del doctor Fernández, que las oficinas del Congreso radiquen en la Secretaría de Sanidad y que semanalmente se publique un boletín sobre los adelantos de la organización de aquella

A la una de la tarde terminó la reunión.

AGRADECIMIENTO

El doctor Fernández, Secretario de Sanidad, recibió ayer sendas cartas de agradecimiento de los doctores William Mayo, de los Estados Unidos de Norte América y Alfonso Pruneda, de los Estados Unidos Mexicanos, significándole su agradecimiento al General Machado, Jefe del Estado, por haber sido condecorados con la Orden del Mérito "Finlay".

CLASE PRACTICA

El próximo jueves, de 4 a 5 de la tarde, según nos informó ayer el doctor Sánchez de Fuentes, Director del Dispensario "Furbush" se ofrecerá una clase práctica en dicho dispensario a las Damas Isabelinas que desean graduarse como Damas Visitadoras.

SESION CLINICA

Presididos por el Sub-Director, doctor Herrera, el Cuerpo Facultativo del Asilo Nacional de Alienados celebró ayer una sesión científica, continuándose la discusión de un trabajo interesantísimo sobre las causas productoras de la enteritis en nuestro manicomio.

El día 7 de abril próximo se discutirá el problema médico legal de "Parálisis general ante el Código", pues los médicos de Mazorra mantienen la irresponsabilidad del que padece parálisis general.

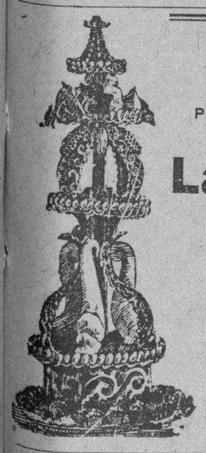

AQUEL SAN JOSE

se celebró muy bien...

PERO ESTE SE FESTEJARA MEJOR, POR-QUE TODO SERA DE

La Flor Cubana

Galiano y San José. A-4284 y M-9016

El salón de mayor garantía

Los Mejores Dulces de la Habana, la libra, a 50 cts.

Sabrosos Bocadillos. Deliciosos Refrescos, Ricos Helados.

Ponches, Licores Finos, etc.

BATICAS DE NIÑA

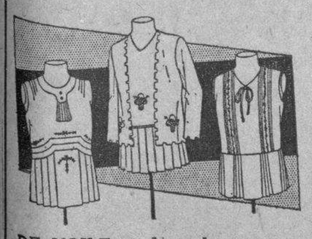

—MODELOS FRANCESES—
GRAN VARIEDAD DE ESTILOS
TODOS LOS COLORES Y TAMAÑOS

Con poco dinero puede comprarle a su niña varias lindas baticas:

DE VOILE, todos colores, a	$ 1.50
DE LINON, todas a mano, a	" 2.75
DE OLAN, todas a mano, a	" 3.00
DE CREPE SEDA, todas a mano, a	" 3.00
DE CREPE FLAT, todas a mano, a	" 4.50

Bazar Ingles

LOPEZ Y RIO, S. EN C.
IMPORTADORES DE SEDERIA Y NOVEDADES
AVENIDA DE ITALIA Y SN. MIGUEL.

HABANERAS

(Viene de la página NUEVE)

UN PARTY NUMEROSO

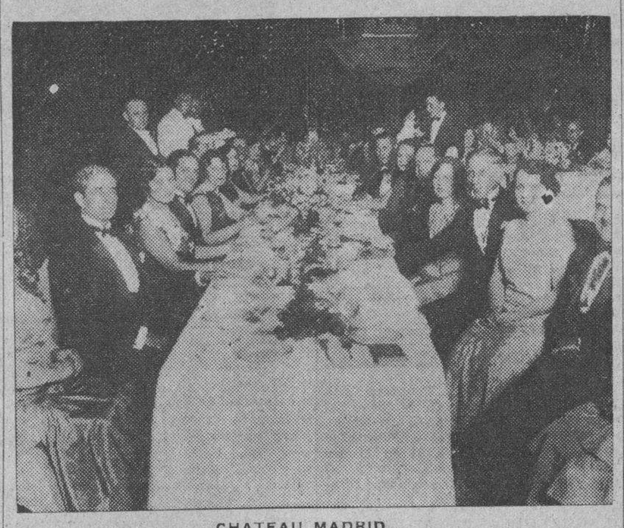

CHATEAU MADRID

Un party grande.
Muy caracterizado.
Era el del sábado, en los jardines de **Chateau Madrid**, del distinguido caballero Alfredo Canal, Presidente del Casino Español, y su gentil esposa Estela B. de Canal.
En el grabado que aparece a la cabeza de estas líneas destácase en primer término el señor Arquímedes Recio.
Preciosa la mesa.
Engalanada con flores.
Un decorado que llevó a cabo la **Casa Trias** con su buen gusto de siempre.
Para mañana, en su tradicional noche de moda, prepara **Chateau Madrid** en obsequio del selecto público que lo favorece más de una sorpresa.
Entre otras, la presentación de la notable pareja Tina y Ghirardi, que estuvieron bailando en el **Sevilla-Biltmore** hasta anoche.
Una gran fiesta.
Organizada por Campuzano.

EL RECIBO DE AYER

Una fiesta.
Y fiesta selecta y elegante.
En esto culminó el recibo de ayer, con ocasión de su santo, de la bellísima señora Nena González Sellén de Coto.
Estrenaba así la distinguida dama su espléndida casa de las Alturas de Almendares.
Se vió muy congratulada.
Llena de felicitaciones.
Entre las señoras que acudieron a saludarla haré mención de un grupo numeroso y escogido.
Mina de Truffin.
Romana Goizueta de Colás.
Dalia Suárez de Fernández Quevedo, Estela B. de Cañal y María Vivanco de Gómez Mena.
María Antonia Alonso de Aspuru, Anisita Montoro de Bustamante, Julita Jorrín de Culmell, Celia María Recio de Hernández, María Montoro de Seiglie y Nena Aranda de Echevarría.
Nandita Sanguily de Nogueira, María Romero de Vieites y Josefina Menéndez de Pimentel.
Sofía Rodríguez de Monteverde, Celia Andreu de Reyneri y Zenaida Gutiérrez de Mencía.
Carmela Alló de López.
Mrs. Sánchez.
Conchita Morales de García Montes, Florence Steinhart de Godoy y María Vázquez de Smith.
María Galarraga de Sánchez, Matilde León de Armand y María Dolores Ramos de Mahony.
Celia Alvarez Rius de Gómez, Carmelina Laurrieta de Fondón y Nena Rodríguez de Santeiro.
Gloria Ricart de Martínez.
Carmen Sánchez de Alfonso.
Ketty Brito de García Sevilla, Nena Ortiz de López y Rosita Vázquez de Santeiro.
María M. de Fernández, Nicolasa Zabala de Llerandi y Octavia Blanco de Laurrieta.
Mercedes Marty de Baguer, Isabel Ribot de Oña y Mercedes Almeida de Rodríguez Feo.
Berta Plá de Morán, María Julia Arenal de Goirugorzaga y Conchita Valdivia de Santo Tomás.
Rosita Rodríguez Feo de Gual, María M. de Fernández, Augusta F de Magriñá, Modesta Lazo de García, Bebita Benítez de Pqu...
Y entre las señoritas, Rosita Martínez Ortiz, Conchita Benítez, Bebita Raynery y Sarita Gutiérrez.
Un buffet magnífico.
Abierto toda la tarde.

FUERA DE LA CIUDAD

Una fiesta deliciosa.
Del elemento joven.
Celebrada anoche en la finca **América**, espléndida posesión, en el Calabazar, de la familia del inolvidable general José Miguel Gómez.
Por la señorita Josefina Mencía, la linda y espiritual Josefina, habían sido hechas las invitaciones.
El party era numeroso.
De muchachas y jóvenes.
Entre las primeras, Aleida Averhoff, Aimée Fowler Ena Senior, Esther Herrera, Loló Vinent, Nena Mañach, Silvia Menocal, Elisarda Sampedro, Carmita Mendieta, Cusa Macías, Maricusa Sampedro, Silvia Aróstegui, Graziella Sánchez, Martica Ferrer, Lala Carreño, Gloria Gómez Mena, Conchita Espinosa, Elia Leiva.
Un grupo de jóvenes.
Muy numeroso.
Roberto Mendoza, Raul Fowler, Paul Mendoza, Marqués de Villalta, Chano Sampedro, Arturo Mora, Oscar Ganz, Armando Mora, Julio Rabel, Antonio Coroalles, Marcial Truffin, Eduardo Fontanills, Eugenio Silva, Guillermo Belt, Frank Senior, Juan Luis Rodríguez, Eduardo Sánchez, Manuel Angel González del Valle y Paco Pérez.
Cena y baile.
Doble aspecto de la fiesta.

LA VIUDA DE MORANDEYRA

Un acto imponente.
De alta significación.
Fué así, en la tarde de ayer, el entierro de la bondadosa señora Caridad Estevez viuda de Morandeyra.
Numeroso y lucido el cortejo fúnebre a la vez que magníficas las ofrendas florales.
Entre éstas una cruz.
De su hija Mary.
Una corona, hermosísima, de su otra hija, la señora Enriqueta Morandeyra de Domínguez.
Coronas en gran número, enviadas por el periódico **El País**, Desde y Alberto Ruiz, Pablo Alvarez de Cañas, Abel Linares y familia, José Carballo y familia, Camilo y Alberto Armand, Eusebio Morandeyra, la señora de Varela, Javier Delgado e hijos, Olazarra y familia, Riverón y señora...
Y entre otros tributos más, un precioso cojín, de Margarita, con esta dedicatoria: —"A la mamá de Mary".
Reitero mi pésame.
Para todos, muy sentido.

RIALTO

Nueva cinta.
De gran mérito.
Es la que con el título de **Los fugitivos de la noche** se estrena mañana en el teatro Rialto.
Su protagonista, actriz de altos méritos, muy guapa, es Vivian Gibson.
Va en las tandas elegantes.
Tarde y noche.

CASINO

Fiesta de los martes.
Siempre animada.
Es la de hoy en el Casino, nuestro gran Casino, que sigue abierto aun en las postrimerías de la temporada.
Reinará la alegría del baile desde las primeras horas de la noche.
Prepárase, con la cooperación de **El Encanto**, la Fiesta del Perfume.
Será el jueves.
Con grandes atractivos.

Enrique FONTANILLS.

Recuerde que mañana es

SAN JOSE

Los regalos no se hacen para salir del paso, sino para testimoniarle a los amigos el afecto en que se les tiene y que se les recuerda siempre.

La UNICA manera de demostrar a nuestros amigos que no queremos "salir del paso" es: comprando los regalos en

Cuervo y Sobrinos

LOS JOYEROS DE CONFIANZA

SAN RAFAEL Y AGUILA TEL.: A-2666.

LA ESPOSA DEPRAVADA

véala en Fausto el Jueves

VARIOS SUCESOS DE POLICIA

—Francisco Mateo López, cuyas demás generales y domicilio se negó a exponer, fué arrestado por acusarlo José Segristá Tomas, encargado de la lechería "Cremería Americana Ward", de haberlo sorprendido en los momentos que hurtaba los pomos de leche de dicho establecimiento.

—En la Casa de Salud La Purísima, falleció de las lesiones de gravedad sufridas en ambos miembros inferiores, Manual Tallon Andreu, fogonero y vecino de Madruga, que le ocasionó al alcanzarle una locomotora en el Central San Antonio.

LA "COMPAÑIA LECHERA DE CUBA, S. A."

Se Dirige al Sr. Secretario de Sanidad

LA "COMPAÑIA LECHERA DE CUBA S. A." HA DIRIGIDO AL SENOR SECRETARIO DE SANIDAD EL SIGUIENTE ESCRITO:

AL SEÑOR SECRETARIO DE SANIDAD.

PEDRO INTERIAN Y RIZO, Administrador General de la "Compañía Lechera de Cuba S. A.", sita en Concha No. 1, en esta ciudad, ante el señor Secretario de Sanidad comparece y dice:

Que viene a solicitar se disponga por el Sr. Secretario una investigación minuciosa sobre el funcionamiento de la planta de pasteurizar leche que posee la empresa que representa el compareciente, a fin de desvirtuar ciertas versiones maliciosas y propaladas por elementos interesados en quebrantar el auge y prosperidad de la "Compañía Lechera de Cuba S. A."

Mientras las versiones aludidas se concretaban a falsas imputaciones hechas en privado y por individuos despedidos de algún cargo de la Compañía o por algún competidor irritado, el compareciente no estimó conveniente darle importancia alguna porque toda gran industria tropieza siempre con estas pequeñas dificultades. Pero es el caso que, últimamente este material de difamación, ha comenzado a utilizarse públicamente en acusaciones periodísticas, las cuales, por absurdas que sean, siempre producen desorientación y dudas en la opinión. De ahí la necesidad de acabar con tales maquinaciones, haciendo que las autoridades sanitarias informen al consumidor la verdad absoluta.

La empresa que representa el compareciente, está integrada por elementos cubanos y españoles, y tan pronto se comenzó por la Secretaría de Sanidad las reformas introducidas en la producción y venta de la leche de vaca, dichos elementos se dispusieron a cooperar a esta labor, realizando toda clase de sacrificios económicos. Y después de muchos esfuerzos, de grandes vicisitudes y sinsabores, dotaron a la Ciudad de la Habana de la mejor planta de pasteurizar de la América Latina, que ha merecido el elogio espontáneo de reputadas publicaciones norteamericanas por haber muy pocas semejantes en los propios Estados Unidos.

De modo, que el Sr. Secretario de Sanidad apreciará fácilmente la razón que asiste a la "Compañía Lechera de Cuba S. A." para formular la petición que hace en este escrito; aprovechando a la vez la ocasión para que los vecinos de la Habana conozcan los adelantos científicos de la industria lechera y de la absoluta garantía que tiene la venta de la leche pasteurizada, cuando ésta es atendida en una planta tan perfecta y eficiente como la de la "Compañía Lechera de Cuba", que constituye una honra para la industria cubana.

POR TANTO

SIRVASE EL SR. SECRETARIO DE SANIDAD tener por presentado este escrito y proveerlo de conformidad.

La Habana, Marzo 15 de 1930.

P. INTERIAN,
Administrador General.

UNA LAMPARA OCUPADA

En la casa de préstamos de Cerro 616, fué ocupada ayer por el Agente de la Policía Judicial A. García Rivas, una lámpara que fué vendida a Luis Betancourt, de Ferrer D, en el Cerro, por "Quesada y Hermano", de Zapata 15, la que pignoró Betancourt sin haber abonado el importe total.

CREE HAY ALZAMIENTO

Celestino Ordieres Moreda, de Teniente Rey 93, denunció que Moisés Jaconwich, dueño de la fábrica de calzado de San Isidro 60 y que le adeuda $400.00, por mercancías suministradas ha cometido el delito de alzamiento, pues ha desaparecido sin saberse de él.

ACUSADOS DE PERJURIO

Fueron detenidos ayer, por el Agente Gayoso, Francisco Amezcua Losada, de España, de 31 años, vecino de Zapotes 3; Miguel Herrera Herrera, de 34 años, de San Leonardo 35 y Estanislao Villar Piloto, de 37 años, vecino de Infanta 41, los que están acusados de perjurio. Fueron presentados al Juzgado de Instrucción de la Tercera Sección.

SANS SOUCI

road house

GRAN FIESTA MAÑANA, MIERCOLES, 19

UNA NOCHE DE TANGO

RAMON AND ROSITA

La mejor pareja de baile de salón, que nos ha visitado y que actúa con éxito en Sans SANS SOUCI, dirigirá el concurso de tango.

LA TIPICA ORQUESTA ARGENTINA DEL PROFESOR LUCIO DEMARE, SE PRESENTARA REFORZADA CON LOS CANTANTES

FUGAZOT E IRUSTA

EXTRAORDINARIOS NUMEROS A CARGO DE LOS AFAMADOS ARTISTAS MARQUE AND MARQUETTE, BAILARINES INTERNACIONALES, NINA SUSOFF, DANZARINA ACROBATICA Y DE LA "ESTRELLA" EN BAILES ESPAÑOLES, CELINDA

EL JAZZ BAND DE PUENTES Y EL SEXTETO NACIONAL ALTERNARAN EN LOS BAILABLES CON LA ORQUESTA ARGENTINA

REGALOS DE MUÑECAS PARA LAS DAMAS

SEPARE SU MESA PARA LA COMIDA, CUBIERTO CINCO PESOS.

TELEFONO: F. O. 9255

MIRO, Manager.

LA POLICIA EN UNA "ACADEMIA"

Numerosas parejas detenidas por atentado a la moralidad

El capitán Albuerne, al mando de la 5a. estación de policía, con varios vigilantes a sus órdenes hicieron acto de presencia en la Academia de Baile titulada «El Sport Antillano», sita en Zanja 84, de la propiedad de Luis Cárdenas, por tener noticias de que allí se celebraban actos que atentaban a la moral.

Pudo comprobar el Capitán Albuerne que se desarrollaban escenas contrarias al pudor, por lo que procedió al arresto de numerosas parejas, que fueron conducidas a la Estación.

—El Vigilante 1136, dió cuenta al Juez Correccional de la Sección 4a., que Marta Hernández Azcui, que se encuentra recluída en la sala de penados del Hospital Calixto García, formó un fuerte escándalo, dirigiéndole palabras insultantes y vejaminosas a la señorita Jefe de la mencionada Sala, destrozando por completo las ropas propiedad de dicho establecimiento.

CERRO SOCIAL

OBITUARIO

En España, rodeado del cariño de los suyos, entregó su alma al Creador el señor Marcelino Novo, comerciante muy querido de esta barriada.

La noticia fué recibida por cable por su sobrino Pedro Francisco.

Reciban sus familiares nuestro más sentido pésame por tan irreparable pérdida.

LUCIDO BAILE

Como estaba anunciado, el sábado pasado se efectuó el baile denominado de Colombinas en los espaciosos y lujosos salones de la decana sociedad Empleados de la Nueva Fábrica de Hielo, el cual culminó en un rotundo éxito para la Sección de Recreo y Adorno que preside nuestro estimado compañero señor Ismael Nápoles.

Dicha fiesta bailable fué amenizada por la afamada orquesta de Calabazas y el Sexteto Rojo.

RESTABLECIDA

La encantadora señorita Belarmina García se encuentra totalmente restablecida de la operación quirúrgica a que fué sometida por el doctor Vidal.

Enhorabuena.

DE VIAJE

Rumbo a la ciudad de Matanzas y en viaje de negocios se ausentó de esta barriada el joven y muy estimado comerciante señor Herminio Rea Villazón.

Muchos éxitos y pronto regreso le deseamos.

EL DR. MARIO DE LA TORRE

En días pasados celebró sus fiestas onomásticas el competente secretario del Juzgado Correccional de la Cuarta Sección doctor Mario de la Torre Casanova.

Por un olvido involuntario dejamos de felicitar a tan distinguido amigo.

Reciba con estas líneas nuestra sincera felicitación.

E. VEGA,
Corresponsal Especial.

SUSCRIBASE AL Diario de la Marina

M.E.C.D. 2016

LECHE BUENA ES BUENA SALUD

Cuando una botella de leche ostenta en su tapa la marca de Southern Dairies, usted puede estar seguro de que toma la mejor leche, propiamente pasteurizada, absolutamente pura y manipulada higiénicamente de la vaca a su casa.

SOUTHERN DAIRIES DE CUBA
Telfs. X-2600, X-2655. Concha y Marina.

LECHE PASTEURIZADA CREMAS HELADOS DE LUXE

UN FUNCIONARIO DE LA ADUANA MURIO EN LA AUDIENCIA AL TERMINAR DE DECLARAR

Se trata del Sr. Donato Soto Alvarez, Inspector Delegado, que había asistido como testigo a un juicio por infracción

VARIAS NOTICIAS DE LA AUDIENCIA Y EL SUPREMO

Considera el Supremo que debe conmutarse la pena a Zoilo Rodríguez, condenado por robo y homicidio de una anciana

DEL SUPREMO
LA CONMUTACION DE LA PENA DE ZOILO RODRIGUEZ

La Sala de lo Criminal del Tribunal Supremo, integrada por su presidente titular doctor Juan Manuel Menocal y los magistrados doctores Pedro Pablo Rabell, Pedro C. Salcedo, Tomás Bordenave, José A. Palma, Marcelo de Caturla y José Luis Vidaurreta, ha acordado y remitido en la tarde de ayer a la Secretaría de Justicia, la exposición relativa al proceso seguido contra Zoilo Rodríguez Rábano, condenado por sentencia firme de la Audiencia de la Habana a la última pena, en la causa que, contra él y otros, se instruyera por el robo con ocasión del cual resultó el homicidio de la anciana Emilia Muñiz, suceso ocurrido, ha ya algunos años, en el pueblo de Santiago de las Vegas.

De acuerdo con el dictamen oportunamente rendido por el teniente fiscal de tan alto Tribunal doctor Wenceslao Gálvez, la exposición de referencia es favorable al interés del reo. La Sala considera que por racional razón de equidad debe conmutarse la pena impuesta a Rodríguez Rábano por la inmediata, en razón a que su co-reo en la misma causa Francisco Pineda, actual verdugo, fué objeto de la misma gracia.

Depende, pues, ahora, la salvación del patíbulo de Zoilo Rodríguez, del criterio que sobre el particular sustente el Jefe del Estado.

DE LA AUDIENCIA
AFORO DE JUNTAS DE ASFALTO Y CARTON

La Sala de lo Civil de esta Audiencia ha dictado sentencia declarando sin lugar la demanda contencioso administrativa entablada por el Ministerio Fiscal contra resolución de la Junta de Protestas sobre aforo de juntas de asfalto y cartón embreado para pavimento, importadas por Alberto Miñoso Osuna, agente de aduanas de esta capital.

El Tribunal a instancia del procurador señor José Sánchez Villalba, que dirigiera al importador tanto en la protesta como en la impugnación del recurso, confirma el aforo por la Partida 5-A, de los Aranceles de aduana.

EMBARGO DE DERECHOS Y ACCIONES

En los autos sobre cumplimiento de ejecutoria seguido en el juicio promovido por Julio Alfonso García Baeza, contra América Baeza y otros, en el Juzgado de Primera Instancia del Centro, se dictó auto declarando sin lugar la reposición de la providencia de 24 de julio próximo anterior, que denegó el embargo de derechos y acciones de García Baeza. La Sala de lo Civil ha declarado con lugar la apelación establecida por los demandados y revocando la resolución del juez, decreta el embargo de los derechos y acciones de García Baeza, para el trance y remate de los mismos por la suma de $6.732.16 moneda oficial, hasta donde alcance a pagarlos. No hace especial declaración de costas.

DISOLUCION DE VINCULO

La expresada Sala de lo Civil ha dictado los siguientes fallos:

Confirma el del juez de Primera Instancia de Almendares, que declaró con lugar la demanda de María Angulo Soler, contra Silvio R. Valdés; el del Juzgado del Este, en el juicio de María Estrella de Hechavarría de Soto contra su esposo Francisco del Amor Hermoso Delgado; el del juez del Centro en la demanda de María Luisa Forns González, contra Vicente Fernández de la Arena; el del Juzgado de Primera Instancia de Marianao, en el juicio de Wilhelmina Mc. Laren contra su esposo James Williams; el del Juzgado del Norte, en la demanda de María A. Núñez Alvarez, contra su esposo Ricardo Casinos de la Torre y el del juez de Primera Instancia de Almendares, en el pleito de Blasa Gil del Real Masoni contra su esposo Oscar Guillermo Tariche Valdés.

JUICIOS DE PRIMERA A LA TERCERA

La Sala de Gobierno de la Audiencia acordó en vista, del gran número de juicios orales pendientes de celebración en la Sala Primera de lo Criminal, que la Sala Tercera celebre cincuenta y dos juicios orales de dicha Sala Primera.

Ayer comenzaron ya a verse dichos juicios en la Sala Tercera, que con tanto acierto preside el doctor Francisco Llaca Argudín, probo y recto miembro de la Magistratura habanera.

SENTIDA MUERTE DE UN FUNCIONARIO

Cuando ayer tarde el señor Donato Soto Alvarez, inspector delegado en la aduana, dependiente de la Secretaría de Hacienda, acababa de salir de la Sala Primera de lo Criminal, ante cuyo Tribunal había declarado como testigo en un juicio en causa por infracción a la aduana, al llegar frente al salón de abogados, cayó al suelo víctima de un accidente.

Inmediatamente le prestaron auxilio cuantas personas se hallaban al rededor y por el señor de la Paz, policía Secreta; por el señor Andrés del Campo, inspector de aduana y señor Serafín Ramos, inspector de aduana.

Desgraciadamente fueron inútiles los auxilios de la ciencia, puesto que el señor Soto Alvarez falleció a los pocos momentos en dicho salón de abogados.

El suceso causó viva impresión en la Audiencia.

LOS JUICIOS ORALES DE AYER

Ante las diferentes Salas de lo Criminal de la Audiencia, se celebraron ayer tarde los juicios orales de las causas siguientes:

El de la de María Consuegra López, por lesiones: Antonio Menéndez Benavente, Librado González Govantes, Víctor Andrade Alvarez y Joaquín Pereira y Santoya, por hurto; Rigoberto Castañón Permuy (a) Perro Policía y Abelardo Rafael Gómez, por robo; Cayetano Valdés Bernabé, por parricidio frustrado; el de Mario Con y Julio Wong Wong, por infracción de la Ley de Drogas; Andrés Díaz Gancedo, por imprudencia y lesiones y Jacobo Zutia, por introducción fraudulenta de mercancías.

El fiscal retiró la acusación en cuanto a los procesados Mario Con, Julio Wong, y Díaz Gancedo. La sostuvo respecto a los demás.

CAUSA POR ESTAFA

Han finalizado las sesiones del juicio oral de la causa instruída a virtud de querella interpuesta por el doctor Rafael Ramos Grau, a nombre del doctor Alfredo Martínez de la Peña, contra el señor Francisco Suñe Beltrán, ex propietario del Hotel New York, de Dragones 16.

Según el acusador, Suñé tenía celebrado un contrato de arrendamiento, mediante escritura pública, del edificio en que está situado el Hotel, y para garantizar su cumplimiento le tenía dada a aquél la cantidad de tres mil pesos. Que dicho Suñé vendió el negocio de hotel a Juanette Gais, rescindiendo el contrato y devolviéndole el doctor Martínez de la Peña la referida cantidad de tres mil pesos. Después de esto, continúa el acusador, el querellante tuvo que pagar el importe de los recibos de la Secretaría de Obras Públicas, que se debían por concepto del pago del agua, estimándose estafado en la cantidad de más de quinientos pesos.

El acusador elevó a definitivas sus conclusiones, pidiendo se impusieran a Suñé cuatro meses y un día de arresto mayor y el pago de las costas.

El defensor, doctor Ramón González Barrios, interesó, al igual que el fiscal, doctor René Ferrán, se dicte sentencia absolviendo al señor Suñé, alegando que no existe acto delictivo alguno que castigar, quedando el asunto concluso para fallo.

SEÑALAMIENTOS PARA HOY
SALA PRIMERA DE LO CRIMINAL

Antonio Pérez, por estafa. Ponente: doctor Benítez. Defensor doctor Lamar.

Elías Argüelles, por lesiones. Ponente doctor Benítez. Defensor doctor Landa.

Tomás Juara, por falsedad. Ponente: doctor Duval. Defensor doctor Martínez.

Etelvina Pérez. Ponente: doctor Duval. Defensor doctor G. de la Vega. Acusador doctor Ortega.

Lorenzo Ramuro, por atentado. Ponente: doctor Benítez. Defensor doctor Demestre.

Lorenzo Pagés, por imprudencia. Ponente: doctor Benítez. Defensor doctor Urioste. Acusador doctor Jordán.

Manuel Castro, por defraudación a la aduana. Ponente doctor Benítez. Defensor doctor Godoy. Acusador doctor Maestri.

Miguel Embade. Por estafa. Ponente: doctor Duval. Defensor doctor Menció.

Constantino Mata, por imprudencia. Ponente doctor Duval. Defensor doctor Leúnda. Acusador doctor Sainz Silveira.

SALA SEGUNDA DE LO CRIMINAL

Pablo Pedroso Acosta, por robo. Ponente: doctor Mestre. Defensor doctor Beltrán. Alberto Olazábal, por estafa. Ponente doctor Montero. Defensor doctor Merino.

José Sánchez, por falsedad. Ponente: doctor Madrigal. Defensor doctor Díez. Jacinto González. Ponente: doctor Madrigal. Defensor doctor Valdés.

Ricardo López, por estafa. Ponente: doctor Mestre. Defensor doctor Demestre. Acusador doctor García.

Nicho Cueng, por estafa. Ponente: doctor Madrigal. Defensor doctor Alfonso.

SALA TERCERA DE LO CRIMINAL

José Moreno Mendoza, por atentado. Ponente doctor Ramos. Defensor doctor González Sarraín.

Gabriel López, por falsedad. Ponente: doctor García. Defensor doctor González Barrios.

Alberto Durán, por robo. Ponente: Dr. León. Defensor doctor Salazar.

Emmanuele Daus. Por robo. Ponente: doctor Benítez. Defensor doctor Candia.

Diego Hernández, por lesiones. Ponente: doctor García. Defensor: doctor Cabello.

Sebastián Cabrera, por defraudación a la aduana. Ponente: doctor Llano. Defensor: doctor Arango.

VISTAS SEÑALADAS PARA HOY

Contencioso: El Estado contra United Fruit Co. Ponente: Fernández. Letrado: P. Poussin. Procurador: Villalba. Sr. Fiscal.

Contencioso: Juan Danhauser contra la Junta de Protestas. Ponente: Acosta. Letrado: Aristá. Fiscal.

Consulta: Marianao. Casimiro Gumá contra Adela Valdés. Ponente: Acosta. Estrados. Fiscal.

Consulta: Almendares. Micaela Gutiérrez contra Arturo Jiménez. Ponente: Acosta. Estrados. Fiscal.

Consulta: Almendares. Micaela Gutiérrez contra Arturo Jiménez. Ponente: Acosta. Estrados. Fiscal.

Consulta: Oeste. José Cordoneda contra Mercedes Alonso. Ponente: Acosta. Estrados. Fiscal.

Incidente. Este. La Imperial Automobile Ca. contra Esther Valladares. Ponente: Acosta. Letrado: Adler. Procurador: Vega.

Mayor: Oeste. Alfredo Fernández contra Ignacio Pla. Ponente: Acosta. Letrado: Aguirre. Procurador: Rouco.

Consulta: Sur. Gustavo Portela contra Andrea Caverols. Ponente: Acosta. Letrado: Montiel. Fiscal.

Consulta: Isla de Pinos. José Villorín contra Estela Segrero. Ponente: Acosta. Estrados.

Accidente del trabajo. Almendares. Manuel Arias. Ponente: Acosta. Letrado: Vidal. Procurador: J. Cabrera. Parte.

NOTIFICACIONES PARA HOY

Francisco Ochoa; Clemente Alvarez; Ricardo Dávila; Enrique Purí; Juan E. Morales; Saúl Saenz de Calahorra; Victoria de la Santísima Trinidad Sánchez; Eugenio López Freixas; Oscar Cartaya; Alfredo Borges; Desiderio de Cárdenas; Pedro Blanco; Julio Pagés; Baltasar Castro; Carmen Toscano; Eduardo Martín Iriarte; Carlos M. Coroalle; Mario Fernández y Fernández de Trevejo; Ricardo Villate; Alfredo Mas Ceruti; Tomás Fernández; Silverio Mayolas; Dámaso Otero; Feliciano Alonso; Antonio Hananías; Francisco Martínez Valdés; Manuel Martínez Cádiz; Hipólito Blanco; Oscar M. Blanco y Arenas; Ovidio García Cuervo; Martín Leal; Manuel Pruna; Gustavo Dueñas; Matilde Castillo.

Urgentes: Alfredo Pérez Ortega; Emilio Montaner; Santiago Touriño; César Rouco; Alberto Riera; Enrique Purí; Alfredo Pérez del Camino; Ricardo Dávila; Carlos M. Vidal y Pich; Rafael Andreu; Rafael Andreu; Waldemar Vidal; José Oliver.

Pensiones: Félix Fresneda; Pedro Herrera; César Ventosa; Primitivo Alvarez Velot; Severo García González; Gonzalo Valdés.

LA REPARACION DE CALLES Y ACERAS

Subasta de tubería para los trabajos de Aguada del Cura

NOTICIAS DE O. PUBLICAS

La recaudación del Acueducto. Varias recepciones de obras

Por el Negociado de Calles y Parques, se ha rendido el informe de los trabajos efectuados en la semana que terminó el día 15, consistentes en 1,003 metros cuadrados de pavimento; 500 metros en reparaciones y construcción de aceras; reparaciones y construcción de aceras; reparaciones por cortes, 300 metros; y contenes de granito ciento cincuenta metros cuadrados. Se da cuenta de otros trabajos de menor cuantía.

IMPOSICION DE MULTAS

El informe rendido por el Jefe de la Sección de Policía, del Departamento, ha informado de haber tramitado 129 multas por infracciones del Reglamento de limpieza de Calles, y por desperdicios de agua. Se cobraron $158.00 por infracciones del Reglamento, y se remitieron 14 multas a distintas dependencias del Estado para su tramitación.

RECEPCION DE OBRAS

Se ha llevado a cabo la recepción de obras, referentes a los terraplenes del puente erigido sobre el río Almendares en la carretera que se dirige a San Agustín; y a la colocación de puertas y ventanas en el Almacén General del Departamento, cuyos trabajos están de acuerdo con los proyectos aprobados.

LA LIMPIEZA DE LA CIUDAD

Por el Jefe del Negociado de Limpieza de Calles se dió cuenta de los trabajos a su cargo. Se recogieron en la pasada semana 3.459 toneladas de basura. En el servicio de riego se emplearon 424,800 galones de agua.

SUBASTA DE TUBERIAS

Hoy se celebrará en el Negociado de Contratos la subasta de tubería, de hierro fundido para las obras de Aguada del Cura, en la prolongación de quinientos metros de túneles, cuyos trabajos han facilitado la captación de nuevos manantiales.

LA RECAUDACION DEL ACUEDUCTO

En las oficinas del Acueducto de la Habana, se cobraro nel día 15 por concepto de servicio de agua, $2,373.33.

REGALO $50 a $500
Garantizamos reserva completa
Por toda noticia que produzca el CASTIGO LEGAL de los culpables de sustracciones de mercancías en DROGUERIAS.
SR. MARIO F. MOREJON
TELEFONO A-7097

HABLAN LOS HECHOS
Más de 50 años de experiencia confirman el éxito de la 'Pespsia y Ruibalbo Bosque' en las Dispepsias malas digestiones, insuficiencia del hígado y demás trastonos del estómago.—Es la medicina sancionada por los años y la experiencia.

SE GESTIONARA UNA PRORROGA PARA LOS CONCEJALES DE LA HABANA, HASTA 1932

Varios congresistas presentarán un proyecto de Ley en este sentido en la Cámara. La candidatura del doctor Herrera

INFORMACION GENERAL DEL MOVIMIENTO POLITICO

El jefe habanero de los Populares, Dr. C. Urquiaga, fué felicitado por Machado, quien no olvida su cooperación

En la mañana de ayer, almorzó con el Gral. Machado, el distinguido Representante por la Habana doctor Carmelo Urquiaga, Jefe de los Populares y leader en la Cámara por dicho partido. La entrevista fué prometedora de grandes seguridades para el Dr. Urquiaga en lo que ha de ser el resultado de la contienda que tenemos en puerta. El General Machado, consecuente con su lealtad a los hombres que le han servido en los momentos difíciles, significó al Dr. Urquiaga la simpatía con que veía el apoyo que la opinión venía prestando a su candidatura, e hizo sinceros votos por el triunfo de la misma. El Dr. Urquiaga salió muy satisfecho de aquel cambio de impresiones, en que de paso se examinaron diversos aspectos de la interesante campaña que viene librándose.

LA CANDIDATURA DEL SR. ENRIQUE YANIZ

Gana prosélitos la simpática candidatura del señor Enrique Yaníz, el distinguido Administrador del festivo semanario «Karikato» de que son Directores Julito Gaunaurd y «Arroyito», y que cada lunes salpimenta de modo inimitable los acontecimientos de la política cubana. Yaniz ha ido a la candidatura de los «Populares« como un rasgo del acierto del Dr. Urquiaga. En él se premian servicios continuados que jamás tuvieron precio al Partido Popular de que el señor Yániz es uno de los fundadores y más tenaces mantenedores, sin haberse mostrado jamás remiso, a los sacrificios y abnegaciones de un grupo de hombres ansiosos de levantar un tercer partido de ancha base y amplísimo programa de dilatadas visiones. La simpatía con que ha correspondido la opinión a la presentación de esa candidatura es nuncio de su éxito final, que celebraríamos todos los periodistas, por tratarse de un compañero culto y afable que bien lo merece.

HA TERMINADO EL PLEITO DE JOVELLANOS

Ha sido muy comentado en los círculos políticos, la resolución que ha dado fin, al ilógico pleito que sostenían los conservadores de Jovellanos, dilucidando que el señor Heriberto León Rodríguez no es miembro del Comité Ejecutivo del Partido Conservador en aquel pueblo, quien venía con ese carácter suscribiendo citaciones, acuerdos etc., y de que se le advierta que si persiste en su actitud podrá ser encausado penalmente. La personalidad jurídica de los conservadores de Jovellanos ha quedado pues vinculada al señor Martínez Hernández, actualmente candidato a Representante y de la mayor valía en la política conservadora matancera.

CRUSELLAS IMPULSARA POR PATRIOTISMO LA INDUSTRIA AVICOLA CUBANA

El Concejal Crusellas ha ligado sus intereses con el señor Villapol para extender en alta escala la industria avícola en Cuba. Un experto inglés dirigirá ese empeño, en que se proponen criar diez mil gallinas y obtener siete mil huevos diarios para el consumo cubano. Crusellas lleva en experiencias avícolas quince años, y aunque ha olvidado lo que le ha costado ese aprendizaje nos dijo: Hay que aventurarse en eso, por patriotismo. Cuba debe producir los huevos y las carnes blancas y delicadas que consume. Yo creo que tendremos éxito en el propósito y que en el mañana nuestro ejemplo servirá de estímulo a muchos cubanos timoratos. El movimiento se demuestra andando. Y la industria no será nada serio entre nosotros, mientras no nos empeñemos en hacerla grande de todas maneras y en todos los sectores.

LLEGO EL CORONEL CARLOS MACHADO

Ayer llegó a la Habana y ya está actuando con su diligencia habitual en los problemas políticos, el coronel Carlos Machado. leader de los liberales en el Congreso.

LA ASPIRACION DEL DR. HERRERA, A REPRESENTANTE

Numerosas han sido las felicitaciones y las cartas y telegramas que ha recibido el Dr. Herrera, Jefe de la Sanidad de Marianao, y aspirante a Representante en las próximas elecciones, por la consistencia que va tomando su candidatura en el seno del Comité Ejecutivo Provincial Liberal y los amigos de Palacio. El Dr. Herrera, viejo liberal, es hermano del Brigadier Herrera, Jefe del Ejército. y goza de extraordinarias simpatías en aquel término.

EL SR. LAZARO FRAGA ES UN LIBERAL ADICTO AL GOBIERNO

Una comisión de liberales de Nueva Paz nos ha suplicado que hagamos constar que no es cierto y carece de veracidad, la denuncia que con el nombre de un ente inexistente se ha presentado a Gobernación, acusando de hablar mal del Gobierno al distinguido liberal de aquella localidad señor Lázaro Fraga, por quien han respondido las magnates del Partido Liberal, que lo conocen como insospechable. Lo que pasa es que el señor Lázaro Fraga, según parece está enemistado con algunos elementos, a quienes estorba naturalmente para sus aspiraciones políticas.

ENRIQUE MACHADO HIJO ADOPTIVO DE HOLGUIN

El homenaje al señor Enrique Machado, para hacerlo hijo adoptivo de Holguín, se ha pospuesto hasta principios de abril.

SE GESTIONA UNA PRORROGA PARA LOS CONCEJALES DE LA HABANA

Algunos congresistas de la Habana. presentarán en estos días a la Cámara, un proyecto de Ley, prorogando hasta 1932 el cese de los concejales del municipio capitalino, hasta la nueva elección de esa fecha en que podrán elegirse, con la Ley que se acuerde, los Comisionados del Distrito Central de la Habana.

CARLOS MANUEL VAZQUEZ ASPIRA A CONSEJERO

El señor Carlos Manuel Vázquez, concejal de la Habana, ha renunciado a la idea de ser postulado ahora por los populares, reservándose para aspirar a Consejero de la Provincia en 1932. En estas elecciones le prestará todo calor y acción a la candidatura de su Partido en este Municipio.

UNA CARTA DE GRATITUD DE JOSE POLANCO PANTALEON

El señor José Polanco Pantaleón, insistentemente señalado para ser postulado Representante por los conservadores de la Habana. ha dirigido una carta de gratitud a los señores Carlos Girón, Gustavo Matos, Rogelio del Cueto, Fulgencio Menéndez, Arturo Renté. César Reguera, Alberto Sotolongo y Guillermo Rodríguez Juliách, por los esfuerzos que aún realizan para que al abrirse el tiket conservador postulen al señor Pantaleón, que tiene viejos servicios prestados a dicho Partido.

LA CITACION OFICIAL PARA EL DIA 31

El doctor Carmelo Urquiaga nos remite la citación oficial para el acto de las postulaciones de Senadores y Representantes que se efectuará la noche del día 31 en Monte 300 y que será un acto público al que podrán asistir todos los afiliados del tercer Partido.

LAGUERUELA Y JIMENEZ DE LA TORRE

Acompañando al señor Enrique Zayas como candidato a Senador, han sido indicados como candidatos a Senadores también, los señores Benito Lagueruela y Giménez de la Torre, en el lugar de aquellas dos misteriosas personalidades políticas de origen liberal que trataba de poner el señor Zayas en la candidatura.

EL ALMUERZO ABRIENDO LA CAMPAÑA EN FAVOR DE BELISARIO ALVAREZ

En la villa «Miramar», el doctor Carlos Miguel de Céspedes ofreció un almuerzo al señor Belisario Alvarez, candidato próximo a Representante por el Partido Liberal, y en torno de la mesa se sentaron los amigos más íntimos de los dos, que están estrechamente ligados en el empeño que a todos anima de sacarlo triunfante en la postulación y en los comicios. Recordamos a los señores Lorenzo Fernández Hermo; Domingo Macías; Gustavo Parodi; Julio Ortiz Casanovas; José Iñiguez; Coronel Ñico Alvarez; Humberto Quiñones; Alejandro Bellt; Franco Diago; Manolo Jústiz; Francisco Galí; Generoso Campos Marquetti; Pablo Calzadilla; Antonio Nieves; Marcelino Cruells; Manolo Gómez Valle; Federico Fabré y Carlos Luis Alvarez.

El doctor Carlos Miguel de Céspedes en un hermoso brindis, declaró abierta en favor de Belisario Alvarez la campaña electoral y dijo significativamente que esperaba que todos los amigos cumplieran con su deber, porque el éxito de Belisario sería el éxito de todos y había que celebrarlo después que ocurriera el día primero de Noviembre. Después habló el señor Campos Marquetti en nombre del señor Alvarez, estando muy feliz en sus apreciaciones de la fuerza tremenda con que va este candidato a la lucha electoral.

RENE ACEVEDO

El popular Concejal habanero doctor René Acevedo Laborde, que será postulado dentro de pocos días, estaba ayer optimista. "Yo no tengo problemas, ni de postulación ni de elección. Yo me considero electo. Tengo por lo menos, los recursos que determinan el éxito en una elección".

EL DR. VERA VERDURA

Ayer ha salido para Matanzas, donde se propone recorrer la provincia, en los trabajos electorales del Partido Conservador, el Dr. Vera Verdura, candidato a Senador, postulado recientemente. El Dr. Vera Verdura, se muestra satisfecho del progreso de los conservadores en la Provincia, que cree que en estas elecciones han de hacer un papel airoso.

EN FAVOR DE JUAN FRAGA

En favor del señor Juan Fraga, humilde conductor de tranvías, que ha sido postulado candidato a Representantes por los Conservadores, está obteniendo la cooperación efectiva y entusiasta de los empleados y obreros, que son legiones, de los ferroviarios y tranviarios, que además de los votos propios están consiguiendo el de sus familiares y amigos, en favor del compañero bien querido. Fraga ha sido un Concejal muy servicial en el Ayuntamiento de la Habana.

EN SAN LAZARO

Bajo la Presidencia del Dr. Pedro Hernández Massí y actuando de Secretario el señor Sardiñas Pasán, se reunieron anoche los populares de San Lázaro en San Francisco 11 realizando la elección de algunos miembros del Comité para las vacantes que existían.

REGRESO EL DR. EGUILIOR

El Dr. Ricardo Eguilior, Sub-Secretario de Justicia, y candidato a Representante por Oriente, regresó ayer de Banes, después de haber cumplido un interesante trabajo de su Secretaría. Eguilior está complacidísimo de las muestras de interés, simpatía y adhesión de sus correligionarios de Oriente.

UNA DENUNCIA

Los conservadores del Perico han denunciado en la Junta Central al Alcalde de aquel Término, porque conminado a mudar para otra casa la Junta Municipal electoral, persiste en mantenerla cerca de sus oficinas en la casa consistorial.

EN SAN JOSE DE LAS LAJAS

Los días 17, 18 y 19 y con el fin de recaudar fondos para mejoras en los servicios municipales, se efectuarán en San José de las Lajas brillantes fiestas populares, que organiza un buen Alcalde: Pedro Pablo Mestre, alma de la política de aquel Término.

EN REGLA

El Tribunal Supremo, por sentencia de ayer, ha confirmado la resolución de la Junta Central Electoral que eliminó al distinguido político señor Oscar Lunar, de la dirección de los Populares de Regla, dandole la razón al bando con que contendía. El señor Lunar era un probado amigo del Dr. Urquiaga que lo defendió con tesonero empeño.

INSPECCION OCULAR EN LA OFICINA DE TESORERIA DE HACIENDA DESFALCADA

El sistema empleado consistía en demorar el envío de los recibos y pagando lo desfalcado con los nuevos ingresos

VARIAS NOTICIAS DE LOS JUZGADOS DE INSTRUCCION

Comerciantes asiáticos procesados por estafa de diez mil pesos a un compatriota. Un expendedor de drogas detenido

SECCION PRIMERA

El juez de Instrucción de la Sección Primera doctor Gabriel de Quesada, con el secretario señor Antonio Eloy Risco y el oficial señor Bustamante, practicó una visita de inspección en el local que ocupaba en la Tesorería de Hacienda la caja auxiliar a cargo del señor Domingo J. A. García Cartaya. Al acto concurrió el detenido y los jefes del departamento señores Manuel María Santos, subtesorero y cajero y el jefe de inspectores señor Julio Castellanos.

La ascendencia total de lo malversado hasta el presente, asciende a la cantidad de $5.537.74, importe de los giros de los Consulados de Cuba en Norfolk y Key West. Esas cantidades no pudieron ser repuestas y al llamar la atención la Intervención de la Contaduría Central, se descubrió el fraude. El sistema empleado consistía en demorar la entrega de los recibos de las cantidades ingresadas a los Consulados, que las remitían, pagando con los nuevos ingresos el desfalco que se iba así arrastrando largo tiempo.

Hasta ahora no aparecen otras cantidades malversadas, que las referidas.

CHALANA ROBADA

De la chalana Nill número 5, de la propiedad de la Compañía Internacional Antillana de Lanchas, sustrajeron dos encerados que aprecia el señor Pedro Mendivil Larraín, en 600 pesos.

OTRO ROBO EN EL PUERTO

El señor José Hept, patrón de la goleta americana Spanert, surta en puerto, denunció que le sustrajeron de su camarote una victrola, discos, un violín, una cámara fotográfica y varios objetos más. Se considera perjudicado en unos 700 pesos.

NIÑA ARROLLADA

El ómnibus de la empresa La Especial que conducía el chofer Juan Alvarez, arrolló en Teniente Rey y Mercaderes a la niña Francisca Ruivadunas Domínguez, de 4 años de edad y residente en Mercaderes 4. La niña se soltó de la mano de su mamá que la acompañaba y echó a correr para atravesar la calle, ómnibus, siendo imposible que el chofer siendo en ese momento alcanzada por el evitara el accidente.

La niña fué asistida de graves contusiones en todo el cuerpo en el Primer Centro de Socorro.

Quedó en libertad el chofer por comprobarse su inocencia.

HALLAZGO MACABRO

El vigilante 255 Catalino Díaz, encontró en la esquina de Desamparados y Damas, envueltos en un papel y en estado de putrefacción, los cadáveres de dos recién nacidos del sexo femenino y de la raza blanca.

PROCESADO

Fué procesado por estafa señalándosele $500 para gozar de libertad provisional. Jorge Gustafa.

INSTRUIDO DE CARGOS

Fué instruído de cargos el Alcalde de Regla señor Fernando Bosch en causa seguida por denuncia del señor Oscar Lunar.

LA SECCION SEGUNDA
ALZAMIENTO COMERCIAL

Denunciaron a la Policía los señores Raimundo Pérez de Compostela 215 y Pedro Pérez Trueba de Paula 11 que trabajaban como operarios y dependientes en la zapatería de Antonio Dochi en San Isidro 60, que dicho individuo se alzó del establecimiento, adeudándoles a cada uno de ellos $86 importe de jornales

SECCION TERCERA

En la casa Zanja 86 en la cual residen numerosos asiáticos, se sintió enfermo uno de ellos cuyas generales se ignoran siendo conducido en estado comatoso al segundo centro de socorros y de allí al Hospital Calixto García sin que se haya podido saber el nombre del asiático ni la causa de su enfermedad.

PROCESADOS

Fueron procesados por hurto de 10 mil pesos a Luis Jui asiático que depositó dicho dinero en el establecimiento de Zanja y Manrique. El Cantonés, el dueño y los empleados del referido almacén Pedro Wa Kon, León Woon y Pedro Wa, señalándoseles $5.000 de fianza a cada uno de dos mil pesos más para responsabilidades civiles.

Se comprobó que el dueño Pedro Wa se hizo el robado y de acuerdo con los otros dos se apropió del dinero.

SECCION CUARTA
EXPENDEDOR DE DROGAS HEROICAS DETENIDOS

El sargento Graña, con los Expertos a sus órdenes señores Gutiérrez, Sobrado y Baluja, especializados en la persecución de expendedores de drogas heroicas, ejercían una activa vigilancia sobre Pedro Díaz Hernández (a) Pedrito de 27 años, vecino de Maloja 36 socio del expendedor de drogas heroicas Francisco Acosta Acostica procesado en distintas causas todas ellas por expendición de narcóticos. Supieron que Pedrito, tenía su radio de acción en Concordia y San Francisco y alrededores y establecieron una activa vigilancia sorprendiendo a Pedrito en los momentos en que entregaba un papelillo a Pedro Ramos Rodríguez, conocido por Pierre, que se negó a dar sus generales y que huyó en un auto siendo más tarde detenido por los Expertos en la calle Dragones. Pedrito que hizo una tenaz resistencia a los Expertos Sobrado y Baluja, pudo por fin ser detenido ocupándole además del papelillo que entregó a Ramos y que éste tiró al suelo otros dos más. Ingresó en el Vivac.

Ramos negó la acusación y confesó que había ingerido drogas, y había sido asistido en el Hospital Calixto García del vicio de estupefaccientes pero que actualmente no ingiere drogas. Quedó en libertad.

MENOR INTOXICADO

Con creolina que ingirió en un descuido de su mamá se intoxicó el menor Roberto Brizuela, de tres años vecino de Arbol Seco 17. Fué asistido en Emergencias.

SECCION QUINTA
MENOR QUE SE HIERE AL SALTAR

Jugando con varios amiguitos en el patio de su domicilio, al dar un salto sufrió una herida contusa en la región costal derecha, el menor Eusipio Martínez Gutiérrez, de la Habana, de 6 años de edad, vecino del Reparto El Porvenir, siendo asistido en el Centro de Socorros de Arroyo Apolo.

DENUNCIA DE SUSTRACCION

El penado Manuel Díaz Blanco ha denunciado que su menor hija Gloria Díaz ha sido secuestrada por su novio Dionisio Fernández, cuyas demás generales ignora pero sabe vive en el Reparto El Moro, el que la ha abandonado, teniendo noticias de que Fernández trata de embarcar para España con el fin de no cumplir su compromiso.

SE CAYO Y SE HIRIO

Manuela Alvarez Rodríguez, de la Habana, de trece años, vecina de Séptima y Catorce, en Lawton, sufrió una herida punzante en la región plantal izquierda, al caer de la baranda del portal de su domicilio e introducirse un clavo que había en el suelo.

CON AGUA HIRVIENDO

Fidencia Ravelo Menéndez, de España, de 34 años, vecina de la carretera de Bejucal, sufrió graves quemaduras en las manos y brazos al vertérsele encima una paila de agua hirviendo.

SERA EN MAYO LA FERIA EXPOSICION

Organizada por el Instituto Nacl. de expansión económica

TIENE DOBLE CARACTER

Comité central de delegados de las entidades económicas

Organizada por el Instituto Nacional de Expansión Económica, entidad presidida por el señor Enrique Machado, y de cuya junta directiva forman parte, entre otros, los señores Jorge Vila Blanco, José María Coto (presidente de la Lonja del Comercio) y Antonio Antón (presidente de la Asociación de Comerciantes de la Habana), tendrá efecto en esta ciudad, del 10 al 26 de mayo próximo, una feria exposición internacional, habiéndose elegido para la celebración de la misma los terrenos de Luna Park, que serán objeto de una adaptación acertada y conveniente.

Los organizadores de esta feria exposición, hombres de negocios de probada experiencia, han elegido precisamente esa época por su firme y beneficioso propósito de cooperar en alguna forma al mejoramiento de la vida económica, ya que actos de esta naturaleza son los que más contribuyen a dar a conocer las actividades agrícolas, comerciales e industriales, animando y fomentando las transacciones y constituyendo también un excelente medio de propaganda.

Ofrece este certamen la particularidad de que, como su nombre indica, tiene un doble carácter de exposición y de feria; es decir, que además de realizar transacciones durante el período en que permanece abierta, los concurrentes pueden optar a premios, que serán otorgados por jurados competentes y que ayudarán, más tarde, a la propaganda que en periódicos y revistas lleven a efecto los productores premiados.

La feria exposición tiene un comité central formado por representantes de corporaciones económicas, cuya toma de posesión se celebrará bajo la presidencia del señor Secretario de Agricultura, Comercio y Trabajo.

Durante la celebración de la feria exposición, tendrán efecto también un concurso de mecanografía y un congreso de organización comercial, además de las conferencias que serán pronunciadas acerca de distintos temas económicos.

El Instituto Nacional de Expansión Economica no se ha constituido con el exclusivo objeto de organizar esta feria. Es una entidad formada para celebrar periódicamente estos certámenes, tan beneficiosos para la economía nacional. No hallándose limitada su actuación a esta única feria, los miembros de dicho Instituto están lógicamente interesados en no omitir gasto ni esfuerzo alguno para que la primera feria exposición internacional de la Habana obtenga un verdadero éxito, ya que por este acto ha de juzgarse la labor futura.

El secretario del Instituto Nacional de Expansión Económica, señor Roberto de Guardiola, facilitará gustosamente cualquier información sobre la feria exposición precitada, bien por el teléfono M-9532 o personalmente en los departamentos 425 y 443 del edificio de la Lonja del Comercio de la Habana.

En la esquina de Gloria y Banderas chocaron los autos 56067, conducido por Ramón Lavaen Docal y 39833, que guiaba Julio Landa Duquesne, ocasionándose averías ambos vehículos.

El vigilante 1938, acusó a Rogelio Sosa Fernández, chofer y vecino de San Miguel 183, de haberle desobedecido y faltado al respeto en Belascoaín y San Rafael, al requerirlo por interrumpir el tránsito.

Convocatoria de la Asc. de la Prensa

De orden del señor Presidente se cita por este medio a los señores miembros de la Junta Directiva para la sesión extraordinaria que se celebrará el próximo miércoles, día 19, a las 5 de la tarde, en el local social, encareciéndose la más puntual asistencia.

La Habana, 17 de marzo de 1930.

José Ramón Gutiérrez,
Secretario.

—Francisco Ferre rOtero, de 60 años y sin domicilio, fué asistido en el segundo centro de socorros de contusiones en el pie derecho, las cuales recibió en la Calzada de Carlos III, al ser alcanzado por el automóvil 43544, manejado por Francisco Orban Rodríguez.

Estado del Tiempo

Nota del mediodía.

En los Estados Unidos hay barómetro bajo excepto alto en las Dakotas y en la porción Sudeste. La ligera depresión de ayer al Nordeste de Islas Turcas se encuentra hoy al Norte y no lejos de Islas Vírgenes. En el extremo Oeste del Golfo y parte Norte de Méjico hay bajas presiones también.

Pronóstico para el Martes: Buen tiempo en general. Iguales temperaturas o ligero aumento. Vientos flojos a frescos del Nordeste al Sudeste.

Observatorio Nacional.

ALMORRANAS
Quítese ese tormento aplicándose el Ungüento PAZO. Da alivio inmediato, aun en casos crónicos. Se vende en todas las boticas y droguerías.
UNGÜENTO PAZO

ACIDURINA
ANTIRREUMATICO, ANALGESICO, ANTISEPTICO Y ELIMINADOR DEL ACIDO URICO.-

INDICADO EN EL TRATAMIENTO DE LOS REUMATISMOS ARTICULAR Y CRONICO.-
EN LA DIATESIS URICA, ARENILLAS, GOTA ETC. ETC.
LABORATORIOS DEL DR. A. C. BOSQUE
TEJADILLO 36.

BARROS

Si desea usted verse libre en corto tiempo de los repugnantes barros que afean su rostro tome el nuevo remedio Upsikin en pastillas, cuya gran eficacia ha sido ampliamente demostrada. Elimina todas las impurezas de la sangre con tanta rapidez que los barros suelen desaparecer en 24 horas y el cutis recobra su suavidad y su buen aspecto.

Puede usted obtener las pastillas Upsikin en las principales boticas

VINO HEMOGLOBINA de Johnson
DA APETITO-VIDA-COLOR

M.E.C.D. 2016

"Si el jabón le irrita su cutis
es que usted está usando la clase mala y ordinaria"

le advierte

EMILE MASSÉ

cuyo salón de belleza en París, es conocido por toda Europa

"Todos los cutis necesitan jabón y agua. Pero algunos jabones son dañinos. Perjudican los tejidos del cutis. Contienen mucho álcali . . . sosa cáustica . . . y otros irritantes similares. Es por esto que yo les aconsejo a mis clientes: 'Nunca usen otro jabón que no sea Palmolive.'"

E. Massé

16 Rue Daunou, Paris

He aquí el célebre Massé, en persona, dirigiendo el tratamiento facial de uno de sus asistentes en su elegante salón.

Palmolive es puro. Está hecho exclusivamente de aceites de palma y olivo, los cuales han sido conocidos por generaciones como los más grandes embellecedores naturales.

"LOS especialistas en belleza no pueden trabajar en un cutis irritado" dice Emile Massé de París. Todas las mujeres deben de ayudar a su especialista en belleza usando diariamente Palmolive. El aceite vegetal que contiene este jabón es inofensivo, suave y no irritante.

Por qué el cutis necesita jabón y agua

Se deben limpiar los poros completa y suavemente dos veces al día, para evitar que el cutis tenga la apariencia decaída, cenagosa, áspera, denotando falta de cuidado.

Los aceites de palma y olivo, como están mezclados en el jabón Palmolive, proporcionan una limpieza penetrante y saludable, lo cual es la base principal de la belleza facial. Desde los días de Cleopatra estos dos famosos aceites cosméticos han sido usados como embellecedores del cutis. Nada ha podido reemplazarlos. "Este jabón" dice Massé, "proporciona una verdadera limpieza y los efectos cosméticos de los aceites de palma y olivo." El color del jabón Palmolive es el color natural de los aceites de palma y olivo. El perfume natural de estos aceites hace innecesario añadirle perfume fuerte. No contiene sebo ni grasas animales . . . solamente estos aceites naturales.

Consulte usted a su especialista en belleza

Visite usted a su especialista en belleza regularmente con objeto de consevar los encantos de su belleza en todos sus detalles. Y coopere usted con su especialista, usando el jabón Palmolive diariamente, por medio de este simple tratamiento recomendado por más de 18,900 famosos expertos en belleza:

Con las dos manos haga una espuma abundante del jabón Palmolive y frótese bien la cara con ella. En seguida enjuáguese y séquese perfectamente. Eso es todo. Pero haga usted esto en la mañana y antes de acostarse—según como Monsieur Massé y los otros famosos especialistas lo recomiendan.

P O-130 S.

INVITADO EL ALCALDE DE LA HABANA A LAS FIESTAS DEL 250 ANIVERSARIO DE LA MUNICIPALIDAD DE CHARLESTON

LOS INDUSTRIALES DE LA HABANA DEDICADOS AL GIRO DE VENTA DE FRUTAS E IMPORTACION DE LAS MISMAS EXPUSIERON SUS QUEJAS AL ALCALDE, AYER

INFORMACIONES DE LAS VARIAS OFICINAS DEL MUNICIPIO HABANERO

LA ASOCIACION NACIONAL DE FOTOGRAFOS DE CUBA ENTREGO AL ALCALDE EL TITULO DE PRESIDENTE DE HONOR QUE LA MISMA LE HA CONFERIDO

.. CALDERA EN MAL ESTADO

Denuncia al alcalde el señor Félix Pérez, que en Alejandro Ramírez 8, entre Buenos Aires y San Francisco, existe una caldera en mal estado con peligro para los vecinos.

VISITA DE CORTESIA

Ayer estuvo en la Alcaldía el capitán Le Breton, de la Armada de los Estados Unidos, jefe del transporte Anninbal, surto en nuestro puerto, con el propósito de presentar sus respetos al Mayor de la Habana.

El alcalde municipal, por mediación de su secretario particular doctor Francisco Arango, agradeció la visita del capitán Le Breton, prometiendo visitar la citada nave en estos días.

LOS IMPORTADORES DE FRUTAS

En días pasados publicó íntegramente el DIARIO DE LA MARINA, la Exposición elevada al alcalde de la Habana, por los industriales de nuestra capital, dedicados al giro de venta de frutas en general e importación de las mismas del extranjero.

Estos comerciantes, contribuyentes de nuestro Municipio, están siendo perjudicados en sus intereses por individuos dedicados a proponer sus productos a los detallistas sin abonar contribución alguna o pagando sólo como vendedores ambulantes.

Ayer, una comisión de esos industriales, compuesta de los señores Felipe Amaral, Gabino Otero, Feliciano Suárez, Federico Maciá y Laureano Solís y por el doctor Francisco Valle, de la Cámara de Comercio Cubana, se entrevistó ayer con el doctor Gómez Arias, exponiéndole sus quejas.

El alcalde atendió a sus visitantes, ofreciéndoles atender su petición.

LA FUNDACION DE LA CIUDAD DE CHARLESTON

Por el alcalde y por el Consejo Municipal de la ciudad de Charleston, Carolina del Sur (Estados Unidos) se ha invitado al Mayor de la Habana a las fiestas que se celebrarán en breve en aquella población al conmemorarse el 250 aniversario del establecimiento de la Municipalidad de Charleston en su actual lugar y el 260 aniversario de la fundación de la provincia de Carolina, bajo los Lores Propietarios, de origen inglés.

EL ESCRITOR HERNANDEZ CATA

Terminada la subasta para la construcción del Orfelinato, el alcalde recibió a diversas personas que tenían audiencia solicitada. Entre los visitantes figuró el notable escritor Enrique Hernández Catá, que departió de asuntos particulares con el doctor Gómez Arias.

PRESIDENTE DE HONOR EL ALCALDE

Los señores José Moré, presidente; José Segovia, secretario y José Núñez, tesorero, de la Asociación Nacional de Fotógrafos de Cuba, entregaron al alcalde su nombramiento de presidente de honor de esa colectividad.

BAJAS PEDIDAS

Solicitaron causar baja en el Registro de Contribuyentes, los señores Servando y Adolfo García, carnicería en Esperanza y San Quintín y José Arnao y Gordo, bodega en Quiroga y Delicias.

RECTIFICACION DE RENTA

El señor J. C. Suárez, subregente de The National City Bank of New York, participa al alcalde que en los años de 1927 y 1928, esa institución pidió rectificación de renta con respecto a la casa Neptuno 356, concediéndosele, pero sin que se expidieran los recibos de contribución de conformidad con lo resuelto y pide se resuelva este expediente.

DEVOLUCION DE EXPEDIENTES

La Comisión del Servicio Civil devuelve a la Alcaldía, los expedientes, personales y administrativos de los señores Francisco Ocariz y Cárdenas, Arquímedes Terradas y Quesada y Antonio Blanco y Luzuriaga.

COMPROBADOR CITADO

El Juzgado Correccional de la Sección Quinta, cita de comparendo para el día 19 del actual al comprobador doctor Pompilio de la Vega, para que preste declaración como testigo en el juicio número 1271 de este año.

CASAS DENUNCIADAS

Ayer remitió un escrito a la Alcaldía el señor J. R. Suárez Murias, propietario del Hotel Embajador, situado en Calzada y A., Vedado, participando que si a él se le obliga a cumplir el Decreto del alcalde relativo a la destrucción de las construcciones hechas en los terrenos dedicados a jardín y portal, debe de hacérse lo mismo con las siguientes casas:

Paseo 171; calle 23 entre 2 y Paseo; 19 entre 2 y 4; 2 y 15: 2 número 134; 2 y 11; 4 números 151, 155, 191 y 190; calle 23 número 408; 6 y 13; 8 y 13; 8 y 15; 19 número 433; 17 entre 6 y 8; 17 número 410; 17 número 400; 17 número 445; B número 21. Calzada 168; calle A número 12 y A número 6.

COBRO DE REDITOS

La Administración del Banco Canadá remitió ayer a la Alcaldía, en su carácter de apoderado de la señora Conant, los recibos debidamente firmados por la suma de $187.50, importe del tercer trimestre del actual ejercicio, por réditos al cinco por ciento anual del censo de quince mil pesos de tres caballerías y fracción de la finca La Rosa, propiedad del Municipio.

OBRAS FUERA DE LINEA

Se ha dirigido al alcalde el señor Ricardo Ayala, vecino del Vedado, denunciando que en la calle A entre las de 23 y 25, se están ejecutando obras de construcción fuera de la alineación fijada al Municipio.

DIFERENCIA DE RENTA

El juez municipal del Centro participa a la Alcaldía haber observado diferencia de renta en 61 juicios de demandas presentados a ese Juzgado, en relación con lo declarado por los propietarios ante la Comisión del Amillaramiento y el alquiler de las fincas.

ERARIO MUNICIPAL

El movimiento de fondos ocurrido en la Tesorería Municipal el día 15 del actual mes, fué el siguiente:

Ingresos:
$4.969.13 por Ejercicio Corriente.
$746.69 por Resultas.
Y $1.137.42 para el Consejo de la Provincia.

Existencia en Caja:
$57.546.95 de Ejercicio Corriente.
$17.106.51 de Fondo de Pensiones a Veteranos y de Contingente Sanitario.
$108.493.85 de Resultas.
$61.353.95 del Consejo Provincial.
$142.583.92 del Presupuesto Extraordinario.
$530.041.13, de Depósitos Diversos.
$917.126.31 como total general en Caja.

COBROS

Los cobros efectuados el expresado día son:
Por espectáculos: $603.20.
Por multas: $156.
Y $296.30 por cuotas ocasionales.

PAGO ORDENADO

Se ordenó ayer por la Alcaldía el pago de la suma de diez mil pesos al señor Gómez de Garay, con cargo al Capítulo de Resultas. Esta cantidad se abona por el Municipio debido a la adquisición de las máquinas addresographe para la confección de recibos de contribuciones, restándole al señor Gómez de Garay la suma de cinco mil pesos para el pago total de esas máquinas.

EXPEDIENTES PARA RESOLVER UN RECURSO

Interesa de la Alcaldía el presidente de la Audiencia de la Habana, el envío de los expedientes administrativos en relación con el recurso interpuesto por el señor Felipe Domínguez contra resolución del alcalde, que lo declaró cesante como empleado del Departamento Municipal de Gobernación.

TRASMISION DE DOMINIO

La Secretaría del Impuesto Territorial del Municipio conoció ayer de esta trasmisión de dominio:

Ante el notario doctor Arturo Galletti, vendió la señora Mercedes Pallás y Vázquez al señor José María Montes, la casa San Anastasio 58, con 250 metros superficiales, en la suma de cinco mil pesos.

LOS PASAPORTES Y CIUDADANIAS

Relación de los solicitados en la Secretaría de Estado

Solicitudes presentadas en el día de ayer en la Secretaría de Estado:

PASAPORTES

Manuel Torres, José Fernández, Carlos Alfonso, Alejandro de la Cruz, Tomás Casañas, Samuel Riley, José Rodríguez, Felipa Ludeior, Carlos Morán, Juan López, Carlos Riverón, Augusto Garces, Jesús Pérez, Rafael Rosello, Gelacio Pedroso, Luis de la Paz, Armando Bosch, Ramón Fernández, Baldomero Proenza, Roberto Regidor, Cibiarde Regidor, Alfredo Regidor, Ramón Calafer.

CARTAS DE CIUDADANIA

Ricardo Finlat, Bernardo Moya, Jesús Fernández, Manuel Cruz, José Lago, Ramón Ramos, Amado Avich, Juan Mari, Sebastián Rodríguez, Narciso Pérez, Emilio Lamas, Evaristo Enríquez, Alberto Mariño, Gudela Martínez, Guillermo Gainza, Gabriel Guerrero, Natalia Armas.

VISADOS

Agustín Pérez, Alfonso Albira, Pedro Ferrer, Marcelino Valdés, Paula Galves, Andrés Fernández, Adela Rodríguez, José Santiso.

CAMPAÑA POR EL TABACO CUBANO

El almacenista Sr. Toledo está muy agradecido a los cónsules

El señor Horacio Toledo, almacenista de tabaco en rama, en una carta dirigida al señor Subsecretario de Estado, dice lo que sigue:

"Ante nada deseo darle las gracias por su amable acogida en la visita que recientemente hube de efectuarle.

Habiendo regresado de mi viaje a Europa, a donde fuí en compañía del Sr. Eduardo Clauzel, en propaganda de nuestra segunda industria, el tabaco, cábeme el honor de informarle que hemos realizado una buena labor, dando a conocer en los distintos mercados recorridos, lo que constituye nuestra industria tabacalera. Nunca como ahora, gracias a la buena labor de nuestro Gobierno, se encuentra el tabaco tan defendido y propagado. En Lisboa conocí la patriótica labor realizada por el Sr. Enrique Molina, Cónsul de nuestra República en esa ciudad. Sea también mi gratitud para los distintos cónsules que nos dispensaron la mejor acogida y nuestro Ministro en Bruselas, el señor Miranda, para quien debo tener también muy alto elogio".

SU GRAN DIA

(si usted se llama José)

ES EL

19

"SIDRA CIMA"

SE COMPLACE RECORDANDOSELO

NICANOR FERNANDEZ Agente. Teléfono A-2685.

MESTRE, MACHADO Y CIA. Distribuidores. Telf. M-2821.

RADIO Y ELECTRICIDAD

A Cargo de Alberto Gird

"LA PARRANDA" SERA TRASMITIDA ESTA NOCHE POR RADIO DESDE LA ESCENA DE MARTI.

Bajo los auspicios del Radio Victor, se efectuará esta noche, por la estación C. M. C., de la Cuban Telephone Co., una interesantísima trasmisión, que consistirá en lanzar al éter, desde la escena del teatro Martí, donde ha instalado sus micrófonos, toda la preciosa opereta "La Padranda", que tanto éxito ha alcanzado.

En la interpretación de esta obra, uno de los mayores éxitos del Martí, toman parte los principales elementos de la Compañía, en la que figura la aplaudida tiple cantante Carmen Tomás, y el celebrado barítono Augusto Ordóñez.

El cuerpo técnico de la C. M. C. se propone triunfar decisivamente esta noche.

A reserva de oir la trasmisión y de dar nuestra modesta opinión, sólo deseamos anticipar un cálido aplauso al señor Julián Lastra, gerente de la poderosa entidad comercial Viuda de Humara y Lastra, por su positiva cooperación en pro del desarrollo de la radiotelefonía en Cuba, al brindar estos programas que tanto interés despiertan entre la audiencia de radio.—A. G.

Estación C M W

11 a. m.: Programa Phillips.
11.15 a. m.: Programa Lima.
11.30 a. m.: Clase de Inglés.
12 m.: Hora exacta ofrecida por El Gallo y estado del tiempo por el Observatorio Nacional.
1—Alma mía de mi grandota. Polka. Orquesta del Norte.
2—Mi Bohío, Capricho Cubano. Mariano Meléndez.
3—La Leyenda del Moro. Monólogo. S. Acebal.
5—Perjura. Danza. Angel Soto.
6—Oye Miguel, los hombres no Lloran. Grupo Apolo.
7—Maldita Timidez. Dueto Medisales.
8—Aquella Boca. Bolero. Eusebio Delfín.
9—Aires Portorriqueños. Orquesta P. Rico.
10—Ay, Mamá Inés. Tango Congo. M. de Grandy.
11—Trovador. Coro. Banda Pryor.
12—De Oriente a Occidente. Son. Sonora Matancera.
13—El Manisero. Son Pregón. Miguel de Grandy.
14—La Serenata de Warbler. Banda Pryor.
15—Abom Aré. Son. Sexteto Gloria Cubana.
16—Tomasa. Fox trot. Elio Rietti y su Jazz Band.
1 p. m.: Programa El Aguila.
1.15 p. m.: Programa de La Casa Grande.
6 p. m.: Programa El Toro.
6.15 p. m.: Programa Lima.
6.30 p. m.: Hora Otero-Sevilla.
7.30 p. m.: Repetición de la Clase de Inglés.
8 p. m.: Avance de noticias del DIARIO DE LA MARINA.
8.15 p. m.: Programa Chatteau Madrid.
9 p. m.: Concierto Radiotron que ofrece la R. C. A. Victor Company y sus distribuidores en Cuba, la Westinghouse, a cargo del Cuarteto C M P, que interpretará el siguiente programa:
1—Sound from the Sunny South. Overtura. Isenman.
2—Tristeza. Landoux (Violoncello solo).
3—Lucía de Lamermoor, Fantasía. Donizetti.
4—Danza Húngara No. 2. Brahms. (Flauta Solo).
5—Chason Russe. Smith.
6—Liebesfreud. Kreisler. (Violín solo)
7—Danza No. 5. Brahms.
8—Swing Song. Barn.
9—Les Sierenes. Vals. Waldteufeuld.

El Cuarteto C M W está integrado por los profesores: señora Caragol de Núñez, pianista; señorita Consuelo Martínez, flauta; señor Casimiro Zertucha, violín y señor Bonifacio Espinosa, cello.

Estación C M C

9 p. m.: La Parranda, por la Compañía del Teatro Martí.

Estación C M C O

Trasmitirá de 10 a. m. a 6 p. m. Música variada.

Estación C M B Z

1030 K. 292 M.
De 9 a 10 de la mañana. Hora Radio Social.
Música variada. Noticias sociales.
De 3 a 5 p. m.: Hora Radio Victor. Música variada.
De 6 a 7 p. m.: Hora Radio Victor. Programa a cargo del Trío qu edirige el violinista Virgilio Diago.
Valse Danseuse, Miles.
Dream of Flowers, Cohen.
Solo de Cello.
Intermezzo. Griegh.
Alita. Losey. Solo de Violín
Au Revoir Vals, Waldteufel.
Chacome. Durand.
De 9 a 10 p. m.: Hora Radio Victor. A cargo de la Orquesta bailable del profesor Romeu.
Noticias mundiales.

Estación W G Y

Schenectady, N. J.
790 Kc. 379.5 M.
7.01 p. m.: Maloney Brothers Nrsery talk, studio.
7.11 p. m.: Ladies Vocal Trío, Studio.
7.26 p. m.: Eye Health Talk.
7.29 p. m.: Correct time.
7.30 p. m.: Soconylan Sketch, New York.
8.01 p. m.: General Electric Concert Orchestra.
8.30 p. m.: Florsheim Frolic. Nueva York.
9 p. m.: Eveready Program. Nueva York.
9.30 p. m.: Continental Baking program. Nueva York.
10 p. m.: General Electric Concert Orchestra.
10.30 p. m.: Radio Keith Orpheum Hour. Nueva York.
11.30 a 12 m.: Recital de Organo desde el Teatro Warner Brothers (Albany, Nueva York).

Estación W J Z

Llave de la Cadena Azul de la National Broadcasting Company, de Nueva York.
9.30 p. m.: Sunoco Show.
Muriel Pollock y Vee Lawnhurst piano duo.
Gitla Erstinn, soprano; Elliot Shaw, baritone; Elizabeth Lennox, contralto.
The Ramblers.
Henry Shope, William Daniels, tenors.
Walter Preston, baritone; William Wirges, pianist. Harold Sanford, director de Orquesta.
10 p. m.: Magno Programa El Saludo de la Westinghouse, bajo la dirección del gran Maestro Cesare Sodero.

Estación W L W

Cincinnati, Ohio. 50.000 Watts.
7 p. m.: Love Brothers Painters.
7.30 p. m.: IGA Home Towners.
8 p. m.: The Werk Bubble Blowers. Theme: Im Forewer Blowing Bubbles. Good News.
Whispering (Special arrangement).
Instrumental Trio: At Dawning.
Waltching My Dreams Ge By.
Melodies: Fiddlers Three.
Waltz: Carlina Meen.
A Little Dixie Land Jazz.
8.30 p. m.: Around the World With Libby (N B C).
9 p. m.: Johnson and Johnson (N B C).
9.30 p. m.: Uunn-Bush Program. Walter Stevenson, basso; Ruth Lyon, lyric soprano; Robert Mc Mahon, tenor.
Liebestraum, Liszt.
The Shamrock, Medley of Irish Songs
Basso: On the Alamo.
Lyric soprano: Song of the Soul.
Naughty Waltz.
Tenor: When the ew os Falling.
Selections: It Maponell In Nordland
10 p. m.: Armco Band, Frank Simon director: Martha Dyyer, soprano; Lul Mc Clellan, whistler.
Overture: Russian and Ludbilla, Glinka.
Celebrated Minuet, Paderewsky.
Whistler: Birds in the Brook. Stuts.
National Emblem, Baglew.
An Irish. Tune (County Dorry). De Grainger.
Soprano: Spicidio (La Gioconda). Ponchielli.
Melodies: Rio Rita. The Iron Master.
The Wearing of the Gren.
To Spring Grieg.
Intermezzo: In the Night, Gilbert.
Soprano: A Rhapsody, Warford.
Sambre et Muese, Turlet.
11 p. m.: Chime Reveries. Wm. C. Stees, director:
Theme: Midnight Bells.
Carnival Ture, Luigini.
Adagio Pathetique, Godard.
Pan American, Herbert.
To a Wild Rose, Mac Dowell.
Suite, Pougct.
Marche Guerriere.
Serenade Indo-Chinese. Fumees D' Ojium.
Danse Des Gongayes, Edeur de Lotus.
Two Short Preludes, Chopin.
Scherzo Fandango, Maquarri.
12 m.: Castle Farm Orchestra.
12.30 a. m.: Variety Hour.
1 a. m.: Thirteenth Hour Insomniacs.
2 a. m.: Buenas noches.

NADIE SE ESCAPA

Hombres y mujeres, grandes y chicos, militares y paisanos, pobres y ricos, sabios e ignorantes, curas y monigotes; todos están expuestos a coger catarros. No se sabe dónde, cómo ni cuándo; pero lo que sí se sabe por experiencia de muchos años es que los catarros con el cortejo de síntomas que les acompañan de estornudos, toses, ronquera, asma, bronquitis, etc., se curan con la medicina casera llamada

LICOR BALSAMICO DE BREA VEGETAL DEL DOCTOR GONZALEZ

Que ha curado a cientos de enfermos que estaban expuestos al raquitismo y la tuberculosis. Con los catarros coincide la grippe, que es una invasión microbiana muy contagiosa y suelen traerla los viajeros que vienen por tierra, por mar o por el aire. Con el Licor de Brea del doctor González, se combate también la grippe.

Se vende el legítimo LICOR DE BREA del Doctor González en todas las Droguerías y Boticas acreditadas de la República, debiéndose procurar tomar el legítimo y evitar las imitaciones que venden algunos a precios rebajados.

Ds. 16 — 18.

DINERO SOBRE ALHAJAS

Vea la calidad y precio de nuestras prendas.

LA REGENTE

Neptuno 39. Teléfono A-4376.

GARGANTOL

TABLETAS MARAVILLOSAS EN EL TRATAMIENTO DE LAS AFECCIONES DE LA GARGANTA.

FARINGITIS, LARINGITIS AMIGDALITIS, RONQUERA ESTADOS CATARRALES etc. etc.

ALIVIO INMEDIATO.

DE UTILIDAD PARA PROFESORES, ARTISTAS, ORADORES, A FIN DE CONSERVAR LA VOZ CLARA.

DISUELVASE EN LA BOCA UNA TABLETA CADA TRES HORAS.

(Laboratorios del) DR. A. C. BOSQUE Teja dilla 36

Siempre Útil

A Ud. le agradará el efecto calmante y curativo de este ungüento antiséptico. Es magnífico para el prurito de la piel y de las hemorroides. Miles de personas lo elogian para sabañones, picaduras de insectos, erupciones, úlceras, cortadas y araños. Es tan útil en formas tan variadas que Ud. debe mantener siempre en casa una cajita.

UNGUENTO DE DOAN

Regalos para el Dia de San José

El regalo es una manifestación de aprecio, que pone de manifiesto el gusto del donante y aún el carácter de la persona a quien va dirigido y por ello es preciso tener presente cuáles son los objetos que se regalan con el fin de que la manifestación de afecto esté en armonía con la cultura y el refinamiento que deben regir en estos casos.

¿Cuál debe ser nuestra selección? Nuestra originalidad consistirá en elegir, no ya una joya, que significa ostentación, no un objeto de adorno, ni un dulce, por exquisito que sea, porque denotan vulgaridad, sino algo que signifique gusto, belleza, arte, cultura y sobre todo, originalidad.

Todas estas condiciones las llenan nuestros artículos, como sigue:

LIBROS

Un libro, es el mejor regalo. Los hay de todos los precios y para todos los gustos. Si se trata de un profesional o un técnico, lo mejor será un libro que lo ayude en sus propósitos. Si de una dama o un niño, un libro de literatura selecta, lujosamente presentado, será de refinado gusto. Si de una persona de temperamento artístico, nada como un libro de arte, de los que hay centenares, lujosos y bellos. Hay un libro para cada necesidad. Tenemos colecciones completas de los autores más famosos, encuadernadas en piel valenciana de gran lujo.

Haga una visita a nuestras librerías "LA MODERNA POESIA" y "CERVANTES".

PLUMAS DE FUENTE

Una pluma de fuente es casi indispensable en los tiempos en que vivimos y a la vez un regalo de gusto; pero es preciso seleccionar la clase, para donar a la vez algo realmente útil.

Ofrecemos a nuestros clientes un surtido completo de todos los tipos de las más afamadas fábricas de plumas de fuente, como "WATERMAN", PARKER, SCHAFER y CONCLIN. Hay un tipo de pluma para cada bolsillo.

ESCRIBANIAS

También tenemos numerosos modelos de ESCRIBANIAS lujosísimas y de última novedad, muy apropiadas para comerciantes, oficinistas y profesionales, de las mismas afamadas marcas "WATERMAN", "PARKER" y "SCHAFER" con plumas de superior calidad y tipos elegantísimos.

Asimismo, contamos con un gran surtido de efectos de escritorio, de novedad, al alcance de todas las fortunas, muy vistosos y de calidad, propios para regalos. Tenemos objetos de adorno muy novedosos y de gusto.

VISITE NUESTRAS DOS CASAS

Antes de comprar, visite cualquiera de nuestras dos casas, en la seguridad de que hallará el objeto que usted necesita para su regalo, apropiado para la psicología de la persona a quien estima y que denotará en usted gusto y refinamiento.

Cualquiera que sea la cantidad que usted pretenda gastar, con ella podrá quedar muy bien, ya que la sencillez y el buen gusto, son de mayor valor que la ostentación y el lujo.

Tendremos mucho gusto en servirle.

CULTURAL, S. A.

Propietaria de las Librerías

LA MODERNA POESIA Obispo 135. Apartado 605. Habana.

CERVANTES Galiano 62. Apartado 1115. Habana.

ANUNCIESE EN EL "DIARIO DE LA MARINA"

CUATRO SUBASTAS ANUNCIADAS EN LOS JUZGADOS DE 1A. INSTANCIA

Entre ellas la de un chalet en el Vedado, que se remata sin sujeción a tipo por tratarse de la tercera subasta

(DE LA VIDA CIVIL)

DEMANDA PRESENTADA

Al Juzgado de Primera Instancia del Norte correspondió ayer un juicio declarativo de mayor cuantía establecido por Ana María Díaz Barredo contra Juan Francisco Véliz Llerena.

JUZGADO DE PRIMERA INSTANCIA DEL CENTRO

(A cargo del doctor Manuel Gutiérrez Balmaseda).

Inscripciones ordenadas. — Por sentencias ante el secretario Gabriel Lafuente, se ordenó realizar las inscripciones de nacimiento solicitadas por Ignacia Ríos Hernández, Amelia Díaz Llerandi y Enrique González Negrín.

JUZGADO DE PRIMERA INSTANCIA DE ALMENDARES

(A cargo del doctor Carlos Gutiérrez y Balmaseda).

Una finca rústica. — Por edicto de fecha de ayer y ante el secretario Rodolfo Pichardo, se anuncia, para las diez de la mañana del día 23 de abril entrante, la subasta de una finca rústica en Arroyo Apolo, tasada en cincuenta mil pesos, que fué embargada a Francisca Blanco y Pérez, por la Sociedad Anónima Compañía General de Construcción para el cobro de un crédito hipotecario.

JUZGADO DE PRIMERA INSTANCIA DEL NORTE

(A cargo del doctor Mariano Vivanco y Zayas).

Inscripciones ordenadas. — Por sentencia de fecha de ayer y ante el secretario Andrés García, se ordenó realizar la inscripción de nacimiento solicitada por Marcelina M. Belony y Bermúdez.

JUZGADO DE PRIMERA INSTANCIA DEL SUR

(A cargo del doctor Juan M. Macías y Rodríguez).

Adelante. — Por sentencia de fecha de ayer y ante el secretario Arturo Rauchmann, se mandó seguir adelante la ejecución despachada contra los bienes de Luis Martínez Hedesa y Luis Martínez Canava, hasta llegar al remate de los mismos, para con el producto que se obtenga liquidar las obligaciones de dicho señor con The Royal Bank Of Canada.

JUZGADO DE PRIMERA INSTANCIA DEL ESTE

(A cargo del doctor Juan M. Valdés Anciano).

Una casa en la Habana. — Por edicto de fecha de ayer y ante el secretario Diego Rodríguez se anuncia para las nueve de la mañana del día 29 de abril entrante, la subasta de la casa Cerrada número 24, entre Vigía y Clavel, que ha sido tasada en doce mil pesos y fué embargada a José Bonifacio Sigler y Lazcano por Justa Pastora Ledón Riveri, para el cobro de un crédito hipotecario.

Otra casa. — Por edicto de fecha 10 del actual y ante el secretario Adolfo de Miguel, se anuncia, para las diez de la mañana del día 15 de abril entrante, la subasta de una casa con su terreno en la calle Porvenir, esquina a Tejar, tasada en 25.000 pesos, que fué embargada a Francisco, Wenceslao, Alfredo, Ceferino y Rosa Blanca López por Angel María Hernández Felipe para el cobro de un crédito hipotecario.

JUZGADO DE PRIMERA INSTANCIA DEL OESTE

(A cargo del doctor Ramiro Castellanos y Villagelió).

Incapacitado. — Por edicto de fecha de ayer y ante el secretario Francisco Baños, se emplaza a los familiares de la pregunta enajenada Paula Rubacaba, para que, dentro del término de treinta días, comparezcan a tratar de su incapacidad y reclusión.

Segundo llamamiento. — Con igual fecha, el secretario Carlos Echevarría hace un segundo llamamiento a Clotilde Betancourt y Roulin, para que, dentro del término de cinco días, comparezca o se haga representar en el juicio que le sigue Luis Vísquera Valdés.

Otra subasta en el Juzgado del Centro. — Por edicto de fecha 15 y ante el secretario Abelardo Piedra, se anuncia para las nueve de la mañana del día 23 de abril entrante, la subasta, sin sujeción a tipo, de un chalet en el Vedado, tasado en 38.000 pesos que fué embargado a Gabriel E. Alfonso Ferrera, por Blanca Ponte y González de Garay, para el cobro de un crédito hipotecario.

ABSUELTO EL SR. VICTORIO CUETO

El juez de Primera Instancia del Oeste, doctor Castellanos, ha dictado resolución declarando sin lugar la demanda interpuesta contra el comerciante señor Victorio Cueto, de la razón social Cueto, Gill y Ca., en cobro de 17.000 pesos.

Es este un triunfo del letrado doctor Ramón Martínez, que defendió al señor Cueto.

La suerte del Artritico

Gota, reumatismos; enfermedades de la piel, varices, flebitis, ulceras varicosas, he aquí algunas penibles enfermedades que amenazan al artritico cuya sangre esta envenenada por el acido urico. La mujer artritica sufre como consecuencia de metritis y de salpingitis. Pero el remedio eficaz de la arterio-esclerosis es hoy conocido y puesto a punto. Fruto de una larga esperimentacion clinica el *DEPURATIVO RICHELET* volatiriza disuelve los uratos fluidifica la sangre, tonifica el organismo y lleva a una perfecta salud al desgraciado que se veia perdido. El *DEPURATIVO RICHELET* tiene cantidades de testimonios de curaciones increibles. Cura radicalmente y completamente todas las manifestaciones artriticas por muy antiguas que sean.

25 CHRYSLERS de uso

cuñas - sedans - turismos

desde 300.00 a 850.00

AGENCIA CHRYSLER

San Lázaro 99 B M2516

M.E.C.D. 2016

UNA PROTESTA DE LOS FERROVIARIOS

Dicen que los postergan para proteger a Habana y Cárdenas

(Por telégrafo)

MATANZAS, Marzo 17.— DIARIO, Habana.—Un gran número de ferroviarios expusieron a la junta que se celebró esta noche en el despacho del Gobernador Provincial por la directiva de la Asociación Cívica de Obreros, su protesta sobre las diferencias que se vienen observando en la prestación de servicios por el personal suplente de los Ferrocarriles Unidos de la Habana. Según los obreros ferroviarios, el personal de Matanzas es postergado para dársele trabajo a los pertenecientes a la Habana y Cárdenas, sin que la Delegación Ocho haya tomado medidas para evitar estos hechos. Se acordó que una comisión inte una ponencia sobre el asunto protestando e inquiriendo razones. — A. Lovio.

ROBARON EN LA CASA DE VILLENA

Fué instruído de cargos, en Camagüey, el Gral. de la Vega

CAMAGUEY, marzo 17. DIARIO. Habana.—Esta madrugada fué robada la suntuosa residencia del Gobernador Provincial, señor Villena. Los ladrones sostuvieron tiroteo con la Policía.

Fueron detenidos.

INSTRUIDO DE CARGOS EL GENERAL DE LA VEGA

Esta mañana fué instruído de cargos el Mayor General Javier de la Vega, cumpliéndose exhorto del Juez Especial de esa Capital que conoce de la causa número 360 por denuncia de la Policía Judicial sobre la proclama de los nacionalistas. El Mayor General de la Vega es figura prestigiosa de nuestras guerras emancipadores, muy querido en la sociedad camagüeyana.

Luaces.

ENFERMOS QUE SON RECHAZADOS

Una mujer trató de poner fin a su vida ayer, envenenándose

Marianao, Marzo 17. DIARIO, Habana.—Francisco Fiol García, de Once y Veinte, en el reparto Almendares, denunció que Luis Miguel Tosca Morales, que pernocta en el café de Toyo, en Jesús del Monte, le pidió un peso para comer, dándole él un billete de $5.00, los que se niega a devolverle.

UNA INTOXICADA

Sufrió grave intoxicación Lucrecia Martínez Serrano, vecina de Obrapía 91, la que tomó permanganato en la Playa.

PROCESADOS

Eladio López Febles, con $300.00 por lesiones por imprudencia que causó a Alfredo Zamora, y Juan Rodríguez Ramírez, por el mismo delito, con $500.00.

Martínez, Corresponsal.

UN HOMENAJE DE JAEN A C. RUEDA

Por haber ganado el premio nacional español de literatura

JAEN, Marzo 18. (ST.)—Se ha celebrado el homenaje en honor del señor Angel Cruz Rueda, escritor janense, que ha obtenido el premio Nacional de Literatura. A las doce de la mañana se descubrió un rótulo que da su nombre a la antigua plaza del Conde.

En el Ayuntamiento se le hizo entrega de un pergamino, nombrándole hijo preclaro de la ciudad.

Por la noche se celebró en la Real Sociedad Económica de Amigos del País, una velada literaria, en la que varios oradores estudiaron la personalidad del señor Cruz Rueda, quien dará en este Instituto una lección especial, acerca de su obra premiada **Las gestas heroicas españolas, al alcance de los niños.**

UN OBRERO DE JARONU FUE TRAIDO CON LAS PIERNAS Y ESPINAZO FRACTURADOS

Para ser sometida a tratamiento médico en esta capital ha sido traída una señora de Cienfuegos con parálisis

Obrero lesionado gravemente.—Ayer por la mañana, en el tren Expreso Limitado, fué traído, procedente de Jaronú, el obrero de aquella finca azucarera, Rafael Digno, que sufrió distintas lesiones con probable fractura de ambas piernas y columna vertebral, al caerse de un tejado cuando se encontraba arreglándolo.

Fué trasladado a una casa de salud para atender a su curación.

El Sr. Donato Blanco.—Ayer por la mañana, en el tren Expreso Limitado, regresó de Santiago de Cuba, el señor Donato Blanco, Superintendente de la Cuban Telephone Co., después de haber atendido asuntos relacionados con su importante cargo.

El Sr. Abelardo Chapelli.—Procedente de Camagüey, llegó ayer por la mañana en el tren Expreso Limitado, el Sr. Coronel Abelardo Chapelli, Jefe de la Policía de aquel Gobierno Provincial y ex-alcalde de la Cárcel de esta Capital.

Congresistas que llegaron.—Procedentes de Santa Clara llegaron los Representantes Dres. Diego Vázquez Bello y Octavio Barrero.

De Camagüey llegó el Representante Dr. Antonio Aguiar.

El Sr. Federico Mola.—Ayer por la mañana, en el tren Expreso Limitado, llegó procedente de Camagüey, el Sr. Francisco Mola, Agente de Pasajeros de los Ferrocarriles Unidos, después de haber atendido asuntos relacionados con su cargo. Fué recibido cariñosamente en la Terminal, por un grupo de amigos.

Señora enferma.—Procedente de Cienfuegos, llegó ayer por la mañana, la señora Luisa Savilla, que sufre la parálisis de ambas piernas y será sometida a tratamiento clínico en esta Capital.

En la Terminal era esperada por varias amistades y familiares.

El Dr. Rufino Moreno.—Ayer por la mañana en el tren directo regresó de Sagua la Grande, el doctor Rufino M. Moreno, especialista de Garganta, nariz y oídos de la Casa de Salud de la Asociación Canaria, después de haber prestado sus servicios profesionales.

El Sr. Fernández Grau.—Procedente de "Jaronú" llegó ayer por la mañana en el tren Expreso Limitado, el señor José Fernández Grau, Administrador de aquella finca azucarera acompañado de sus familiares.

Tren de Cienfuegos.—Llegaron ayer por la mañana en este tren Antonio Valdés, Adriano Aymorich, Pedro Ricart, Juan Fernández, Armando Rodríguez, Luis Savilla, Donato Aday y su hermana.

También llegaron de Sagua la Grande Arturo Chavau y de Camajuaní José M. Leyva.

Tren a Camagüey.—Salieron ayer por la mañana en este tren a Cárdenas Eugenio Larrauri. A Matanzas Manuel Díaz, María Fernández. A Encrucijada el doctor César Vacaró. A Jovellanos, el Representante Federico de la Cuesta, Víctor Scarpenter. A Placetas, la señora María L. Rivero, viuda de León. A Sagua la Grande, Antonio Menéndez.

Tren Expreso Limitado.—Llegaron ayer por la mañana en este tren, de Santiago de Cuba, la señora de Ricardo Brooks, Alfonso Ceballos, Rosa Longa, Francisco Cordero el coronel mejicano Horacio Sierra y familia. De Camagüey, Abeal Herrera, rico ganadero, Emiliano Celis, Bernabé Sánchez, la señorita Bejerano, la señora del Comandante Alberto Casas. Del Central Violeta, Silvio de Cárdenas. De Sancti Spíritus, Raúl Torresy Eduardo Fernández.

Tren a Santiago de Cuba. — Salieron ayer tarde en este tren: A Jaruco Lorenzo Bertrán, Heriberto Blanco; a Matanzas el doctor Antonio Suárez, Avelino Martínez; a Cienfuegos Pedro Olascoaga; a Colón, Amalia Pérez, Rafaela Trujillo de Haro; a Manzanillo Secundino Puebla; a Cárdenas Januario Arenas, Rita Obeso; a Sagua la Grande Agustín Martínez, Francisco Martínez; a Central Carreño Alejo Carreño; a Carlos Rojas el doctor Juan Pereira Medina; a Camagüey Emilio Arteaga.

Conducidos. — Anoche en el tren Expreso Limitado, salieron conducidos para Holguín por una pareja del E. N. María Corrales y Ramón Parra, reclamados por aquel Juez de Instrucción.

Tren Expreso Limitado. — Salieron anoche en este tren: a Santa Clara, el doctor Eudaldo Rodríguez, el ingeniero Primitivo del Portal; a Camagüey, Bebé Sánchez; a Ciego de Avila, Alberto Arias; a Iguará el doctor Julio Valdés Barrera, que ejercerá como médico en aquel lugar; a Tuinicú, Silvestre Rionda; a Río Cauto, Alejo Menéndez; a Matanzas, Nicolás Martín y señora; a Santa Clara el doctor Armando Cepero y señora; a Santiago de Cuba, Romay y Belisario Díez, la señora de Harping; a Trinidad, Juan Joaquín Shelton, Perfecto Franco; a Camajuaní el doctor Pedro Sánchez del Portal; a Banes, Dolores Pupo; a Sancti Spíritus, Sabino Muñiz, Delfín del Valle; a Santiago de Cuba, Rafael R. Novo, José Martínez Gustin; a ZZaza del Medio, Félix Medina; a Morón, Rodrigo Arias; a Cunagua, Elías Maduro; a Antilla, Anselmo Rodríguez; a Camagüey el doctor Eduardo Betancourt.

Tren a Cienfuegos. — Salieron anoche en este tren, Pablo Santamaría, Indalecio Rodríguez, Joaquín Betancourt, Pedro F. Ricarte, Lázaro Méndez, Isidro Luque Cuesta.

—En la esquina de Agua Dulce y Flores, chocaron el ómnibus 74, de la empresa Cuba, que conducía Antonio Borrego Hernández y el camión 70852, que manejaba Joaquín Sierra González, recibiendo averías, el ómnibus.

EL SEÑOR ERNESTO LOPEZ OTRA VEZ ESTA EN LA SECRETARIA DEL GOBIERNO

En el ante-proyecto de presupuesto provincial hay que rebajar unos cincuenta mil pesos respecto al personal

NOTICIAS DEL GOBIERNO DE LA PROVINCIA

Por falta de quórum no pudo reunirse ayer tarde el Consejo de la Provincia, siendo esa la causa de que no se haya conocido el mensaje del sekor gobernador y, por lo tanto, que esté sin abrir todavía el nuevo período deliberativo.

Los señores Vega y Pulido, presidente y secretario de la Cámara Provincial, nos manifestaron ayer en el Palacio de Balboa que ese organismo ha sido convocado con carácter extraordinario para el jueves de esta semana, a la finalidad de conocer el dictamen de la Comisión de Hacienda en relación con el anteproyecto de presupuesto que se ha confeccionado para el ejercicio económico de 1930 a 1931.

Según nos manifestaron los dos consejeros citados, del anteproyecto hay que rebajar unos cincuenta mil pesos del Capítulo de Personal, pues el déficit que se ha comprobado en la recaudación del primer semestre del actual año fiscal, cuya ascendencia es de doscientos cincuenta mil pesos aproximadamente, obliga al Consejo a realizar un reajuste en los gastos para nivelarlos con los ingresos si es que, como lo ha dicho con sobrada razón el contador provincial comandante Mariano Robau, se quiere evitar la bancarrota en la hacienda de la provincia.

Está probado que los ingresos calculados para el ejercicio corriente, están en franco desacuerdo con la realidad, que arroja la recaudación, la que, de seguir el curso que lleva, en el Municipio de la Habana, determinará en el momento de liquidarse el presupuesto, una merma de trescientos mil a cuatrocientos mil pesos.

Por lo que arrojan las estadísticas confeccionadas por el contador señor Robau, el presupuesto de la provincia no puede exceder de ochomientos mil pesos.

Una expresiva felicitación del comandante Alberto Barreras. — Con motivo de haberse hecho cargo nuevamente de la Administración Provincial el señor Ernesto López Balaguer, este caballeroso amigo ha recibido del actual senador de la República comandante Alberto Barreras, la siguiente carta:

La Habana, marzo 14 de 1930.—Sr. Ernesto López Balaguer.—Secretario del Gobierno Provincial.—Mi querido amigo: He sabido que nuevamente has tomado posesión del cargo, en el que eres insustituible, de secretario del Gobierno Provincial, y, en el cual se han destacado siempre tu capacidad y tu inteligencia. Acepta con estas líneas mi felicitación más sincera y cordial, haciendo votos porque continúes gozando de excelente salud para satisfacción de los tuyos y de tus amigos.—Manda como siempre a tu muy atento y affmo. amigo.—(Fdo.) **Alberto Barreras.**

Idénticas demostraciones de afecto ha recibido el señor López, de alcaldes, sociedades regionales, organizaciones obreras y otras entidades que más de una vez han tenido oportunidad de reclamar los servicios del caballeroso secretario de la Administración Provincial ha banera.

La causa por delito que compromete la independencia del Estado. — Con carácter urgente el juez de Instrucción de la Sección Tercera, que incoa el sumario de la causa 147 de 1930, por delito que compromete la independencia del Estado, solicitó ayer tarde del gobernador de la provincia certificaciones de los estatutos por los cuales se rigen las colectividades obreras denominadas Sindicato de Motoristas y Conductores de la Havana Electric, Unión de Empleados de Cafés, Gremio de Obreros Panaderos de la Habana; Unión de Obreros de la Industria del Calzado, Unión de Obreros de la Havana Electric y Gremio de Obreros Metalúrgicos de Casa Blanca, así como los nombres de las personas que aparecen al frente de sus directivas.

Felicitaciones al gobernador Ruiz. — Numerosas organizaciones obreras se han dirigido al gobernador de la provincia señor Antonio Ruiz, felicitándolo por sus declaraciones en relación con el alcance de sus últimas resoluciones suspendiendo en su funcionamiento a la Confederación Nacional Obrera de Cuba, Federación Obrera de la Habana y Unión de Obreros de la Industria del Sombrero, que son las tres colectividades que, por informes bien documentados de los cuerpos de policía de esta capital, han sido objeto de esa medida gubernativa.

Protesta contra la expulsión de varios ferroviarios. — Los señores Zacarías Lara, Ordoqui y otros elementos afiliados a la Delegación Número 2 de la Hermandad Ferroviaria de Cuba, anunciaron ayer en el Gobierno Provincial su propósito de protestar contra la decisión del Ejecutivo de la mencionada Delegación No. 2, que los ha expulsado de la organización privándoles de derechos que tienen reconocidos.

Una consulta. — El señor Oscar L. Villavicencia, miembro de la Asociación de Jubilados de Ferrocarriles y Tranvías, se ha dirigido por escrito al gobernador de la provincia, para que le diga si un asociado que se dió de baja en 1929 y fué admitido después en siete del mes actual, puede conservar el número que tenía primitivamente en el registro de Socios.

Un Delegado de la Federación de Maestros Plomeros en Jaruco. — Este organismo se ha dado cuenta al gobernador de la provincia que en su última reunión designó al señor José Vila Sánchez, para que desempeñe el cargo de delegado en Jaruco, con oficina abierta en la calle Calixto García número 5.

Se le niega el derecho a los servicios profesionales. — El señor Vicente Couce García, miembro de la sociedad Auto Club de Cuba se ha dirigido por escrito a la primera autoridad provincial significándole que siendo letrado consultor de la Asociación el doctor Martínez Fraga y disponiendo el reglamento social en la forma en que los asociados disfrutarán de los servicios de los profesionales, ha tenido que abonar al citado abogado la cantidad de cincuenta pesos por un servicio que le hizo en el Juzgado del Vedado. El derecho que quería ejercitar el solicitante Couce García, se lo ha negado el presidente de la sociedad, por lo que recurre aquél al gobernador, para que disponga que le sea reintegrada la cantidad de cincuenta pesos que estima haber abonado indebidamente.

Obras para Jaruco. — Los señores Margarito Simón, Domingo Méndez, doctor Alberto Padrol, José Cruz y Olimpio Travieso solicitaron ayer del gobernador Ruiz, varias obras de interés para esa localidad.

Además de estas gestiones, el capitán Margarito Simón, que es jefe de la policía y hermano del alcalde de Jaruco, coronel Víctor Simón, obtuvo del gobernador Ruiz que ayer mismo le ordenara al ingeniero Pedro Guerra el estudio para la reparación de la carretera de Tranquera a La Palla.

El alcalde de Madruga.— El popular alcalde de Madruga, señor José Agustín Valera, le manifestó ayer a los reporters en el Palacio de Balboa de que para fines de la presente semana se reunirá la Asociación de Alcaldes Liberales de la Provincia de la Habana, para recomendar a uno de sus miembros para figurar como candidato a representante en las próximas elecciones.

Entre los alcaldes aspiran, además del señor Valera, de Madruga, los señores Llambés Toldrá, de Quivicán y Falcón, de Güira de Melena.

El Matadero de San José de las Lajas. — El alcalde de San José de las Lajas, señor Pedro Pablo Mestre, tiene el propósito de organizar un acto político-social de gran transcendencia en honor del gobernador de la provincia, señor Antonio Ruiz, por haber dotado a los vecinos de ese pueblo de un matadero que ha de servir de modelo para las otras municipalidades.

En la visita de ayer ha interesado el alcalde Mestre, del gobernador Ruiz, otras mejoras para su Término.

EL CULTIVO DEL LINO EN ESPAÑA

Conferencia del barón de Abella pro restablecimiento

LERIDA, marzo 18. (ST) En presencia de la representación de un centenar de pueblos de agricultores, y en el local del sindicato de Riegos del Canal de Urgel, dió una conferencia el barón de Abella, sobre la reanudación del cultivo del lino en el Llano de Urgel y del cáñamo de retama, como posible sustitución del que hoy se importa va fabricado por valor de cuatrocientos millones. Estudió el abandono de la industria, en la que se ocupaban en el siglo pasado noventa y tres mil obreros, que hoy no llegan a 4.000, lo que ha motivado que otras naciones la hayan intensificado, convirtiéndose en exportadores, y anunció la creación en Balaguer de un centro orientador de la próxima cosecha del lino, aprovechando la favorable circunstancia de los terrenos.

UNA DIPUTACION MUY DESASTROSA

Calificada así la de Oviedo en tiempo de la Dictadura

OVIEDO, marzo 14. (ST) — El exdiputado provincial señor Saró ha publicado en la Prensa local unos artículos para demostrar que fué desastrosa la actuación de la Diputación Provincial de Asturias durante la dictadura.

El señor Saro afirma, en resumen, con datos y cifras tomados de los presupuestos de dicho organismo, que en los años 1926 y 1928 se gastaron 17 millones y que en una operación financiera realizada con el Banco de Crédito Local de España, perdió la provincia cinco millones. Critica la importación de ganado suizo que aparte de no aclimatarse a Asturias, costó 400.000 pesetas.

Enumera los gastos hechos en recibimientos, agasajos y banquetes, en lo que se gastó 64,615.61 pesetas.

Por último, dice que sólo en material y personal se aumentó en dichos dos años, 335.928 pesetas. 335,928 pesetas.

MUY CELEBRADAS LAS CONFERENCIAS DE HERNANDEZ CATA EN PUERTO RICO

El Secretario y Subsecretario de Estado hicieron una visita de pésame al Embajador de España por la muerte de P. de Rivera

DIPLOMATICO INGLES QUE LLEGARA HOY

El Ministro de la Gran Bretaña en Cuba, Mr. Carl Morris, dió cuenta a la Cancillería, por medio de una comunicación oficial, que en el día de hoy llegará al puerto de la Habana, por la vía de Cayo Hueso, el coronel Pope Nermesy, Attaché Militar de la Gran Bretaña, en la Embajada que esa nación sostiene en la capital de los Estados Unidos.

La Secretaría de Estado ofrecerá al distinguido diplomático inglés las cortesías de estilo y de desembarco.

VISITA DE PESAME A LAEMBAJADA DE ESPAÑA

Como dijimos en nuestra edición de ayer, se cursaron cables de pésame de nuestro Gobierno al de España por la muerte del General Primo de Rivera y ayer por la mañana el Secretario y el Subsecretario de Estado, doctores Rafael Martínez Ortiz y Miguel Angel Campa, se personaron en la Embajada de España en Cuba, con el objeto de ofrecer personalmente el pésame al Embajador, señor Santiago Méndez de Vigo.

FELICITANDO A LA SECRETARIA DE ESTADO

El Instituto Cultural de San Juan de Puerto Rico, envió ayer un cable a la Secretaría de Estado, felicitando a esta dependencia, con motivo de las conferencias que con gran éxito ha venido pronunciando el ilustre novelista cubano cónsul de este país en Copenhague, señor Alfonso Hernández Catá.

Asimismo el Presidente de la citada Institución ha rogado al Secretario de Estado que comunique lo presente al señor Presidente de la República. El Secretario atenderá gustoso la gentil insinuación.

El señor Julián Martínez Castell, Comisionado cubano ante la Exposición Ibero Americana de Sevilla y encargado del mantenimiento de la casa de Cuba en la ciudad expositora, ha dirigido a la Secretaría de Estado un parte telegráfico, comunicando que el Jurado Internacional, reunido al efecto de conceder los premios a los Pabellones, ha concebido un Gran Premio a la exhibición odontológica, que en el Pabellón de Cuba presentara el doctor José María Reposo.

Asimismo, dice Martínez Castell, le fué concedida una medalla de oro a las obras pictóricas del artista cubano, señor Bencomo, por su cuadro que se titula "Amanecer", que se expuso en el salón de Bellas Artes del citado Pabellón cubano.

El pintor señor Argudín a cuyo talento se debe la decoración interior de la casa de Cuba, envió al Presidente Machado, por conducto de Secretaría de Estado, un bello paisaje en el que copia un interesante rincón de Sevilla. Y además, el señor Argudín, ha tenido la alta honra de que todas sus producciones han sido adquiridas mediante precio estipulado por el Museo de Pintura de Arte Moderno de Sevilla.

EL DR. CARLOS MANUEL DE CESPEDES

Ha llegado a la Habana, de regreso de su viaje a Oriente, el Ministro Plenipotenciario y Enviado Extraordinario de Cuba en la República Francesa, doctor Carlos Manuel de Céspedes.

Su primera visita oficial la realizó en la mañana de ayer al entrevistarse con el doctor Martínez Ortiz, Secretario de Estado.

EMBARCA HOY EL CONSUL DE PRAGA

Embarca hoy, rumbo a su destino, el Cónsul General de Cuba, en Praga, capital de Checoeslovaquia, señor Próspero Pichardo, después de haber disfrutado de una licencia que le concediera la Secretaría de Estado.

El señor Pichardo lleva instrucciones especiales del Gobierno de Cuba, con el objeto de intensificar la propaganda de varios productos cubanos, entre ellos, principalmente, el tabaco habano.

PARA OCUPAR PUESTOS

El Secretario de Estado ha dispuesto que ocupen el Consulado de Cuba en Vigo y el del Havre los funcionarios Luis Angel B. Molina y el señor Dolz, repectivamente.

El primero de esto puestos se hallaba sin cubrir en virtud de haber quedado cesante el Cónsul que ocupaba anteriormente la citada plaza.

TAMBIEN SERA MINISTRO EN FINLANDIA

El señor Ibrahim Urquiaga, Ministro de Cuba en Noruega, ha sido habilitado para que ocupe idéntico cargo en Finlandia.

Pronto se le extenderán las credenciales para que pueda presentarlas a su llegada a la expresada nación nórdica y ejercer las funciones diplomáticas que el Gobierno de Cuba le ha confiado.

DE PALACIO

REUNION

Bajo la presidencia del Secretario de Justicia, ayer mañana, en los bajos de Palacio, reunióse el Tribunal de Subastas, tomando distintos acuerdos.

PERSONAS RECIBIDAS

En su despacho particular del tercer piso de Palacio, el Presidente de la República, en la mañana de ayer, separadamente, recibió a las siguientes personas:

Dr. Francisco Ma. Fernández.
Dr. Jesús Ma. Barraqué.
General A. Herrera.
General Rafael Montalvo.
General Carlos M. de Rojas.
General Manuel Delgado.
Sr. Alfonso L. Fors.
Cmdte. Santiago Trujillo.
Dr. Carlos Miguel de Céspedes.
Dr. Mario Ruiz Mesa.
Dr. Octavio Averhoff.
Dr. Rafael Martínez Ortiz.
Dr. C. Vázquez Bello.
Ing. Sánchez Aballí,
Senador Barreras.

CON EL SECRETARIO DE LA PRESIDENCIA

Por las oficinas del Secretario de la Presidencia, instaladas en el segundo piso de la mansión presidencial, desfilaron ayer mañana las siguientes personas:

Sr. Mariano Ferrer Bravo. Comandante de Infantería del Ejército Español, Gentil Hombre de Cámara de S. M. El Rey de España.
Dr. Matías Duque.
Mr. George B. Hayes.
Representante señor Manuel Rivero.
Senador señor Maidique.
Sra. Angela Menéndez.
Coronel E. Quiñones.
Coronel Eliseo Figueroa.
Sr. Casey.
Gral. Matías Betancourt.

Primera Comunión.

El miércoles, festividad de San José, son muchos los niños que hacen la Primera Comunión. Un suceso impresionante y transcendente en la vida del hombre.

El Encanto recuerda a todos los padres las totales posibilidades de sus Departamentos de Niñas y Niños para atender al lucimiento personal de esta ceremonia. : : : : :

Y como recuerdo del suceso feliz nada más indicado que una fotografía.

Nuestro estudio fotográfico le ofrece el servicio de sus expertos y la economía de sus precios.

El Encanto

TERCERO Y CUARTO PISO.

M.E.C.D. 2016

DIARIO DE LA MARINA

EL SECRETARIO MARTINEZ ORTIZ FUE AL SENADO

Para gestionar la aprobación de dos tratados comerciales

CON JAPON Y ALEMANIA

Comisiones feministas a pedir la aprobación de varias leyes

Ayer solo asistieron nueve Senadores al Palacio de la Alta Cámara, por lo cual no pudo celebrarse sesión.

Fuera de esto, se registró la visita del señor Secretario de Estado, Dr. Martínez Ortiz quien estuvo departiendo con el Presidente del Senado y los senadores que se encontraban en su despacho, teniendo por objeto la visita del Canciller gestionar la pronta aprobación de los Tratados comerciales con Japón y Alemania, pendientes de la sanción senatorial. Como en el caso del Tratado con Francia, el Secretario de Estado se cree, en el caso de informar personalmente a los senadores de los detalles referentes a los referidos convenios en proyecto.

También visitó al Dr. Vázquez Bello, en representación de las agrupaciones feministas de Cuba, una comisión de leaders de ese movimiento social, entre las que se contaban la señora Pilar Jorge de Tella y la señora Sarrá de Averhoff, para interesarse por la aprobación de varias Leyes que favorecen a la mujer, retirándose con la impresión de que el Senado tomará en cuenta sus legítimas aspiraciones.

HALLAZGO DE UN TITULO

Remitió a la Alcaldía la Tercera Estación de Policía, el título de chauffeur ocupado a Ignacio Herbello Beltrán, por estar en completo estado de deterioro.

En los Cuatro Caminos, chocaron el tranvía 55, de Cerro Muelle de Luz y el ómnibus 26, de la Compañía Cubana de Tránsito, que manejaba Ivan Huerta Díaz, sufriendo averías los dos vehículos

RENUNCIARA LA PRESIDENTA DE LAS ISABELINAS

Nos manifestó que lo hace por prescripción facultativa

CONFERENCIA POR RADIO

También renunciará a su cargo la señorita López Clausso

En el Salón de Actos de la Secretaría de Sanidad se reunió ayer el Comité Antituberculoso de las Damas Isabelinas de Cuba, presidiendo la señora Elvira Obregón de Cruz.

Entre otros asuntos se conoció un informe de las señoras López de Pérez, Schneer y Marqués de Arroyo, dando cuenta de haber vendido a los turistas $29.00 en sellos de "Beso al Sol", obteniendo un sobreprecio de $203.60.

Da cuenta el Sub-Comité de Conferencias de la conferencia recientemente pronunciada por los doctores López Méndez, Martínez y Sopo Barreto y de las ofrecidas por distintas damas desde la Estación Radiotrasmisora C. M. W. del DIARIO DE LA MARINA.

La señorita López Clausso que el doctor José Antonio Taboadela disertará desde la Estación de Radio C. M. C., el día 20 de los corrientes una conferencia sobre el aspecto científico y social de la campaña antituberculosa.

Al terminarse la sesión la señora Elvira Obregón de Cruz, Presidenta de las Damas Isabelinas, nos manifestó que por prescripción facultativa, se veía en la necesidad de abandonar el cargo de Presidenta de la benemérita institución.

Según nuestras noticias también abandonará el cargo que actualmente ostenta en el Comité Antituberculoso de las Damas Isabelinas la señorita López Clausso.

LA EXPOSICION DE L. GONZALEZ

Fué inaugurada anoche con gran éxito en el Casino

Una nueva exposición de pintura fué inaugurada anoche en el salón principal del Casino Español.

La señorita Lola González, joven artista de grandes méritos, ha presentado una colección de obras realizadas en Madrid y Canaria últimamente.

La apertura no tuvo carácter particular alguno. El reciente luto que lleva la artista la mantuvo alejada del acto de la inauguración. Su padre—insuperable estímulo en su labor—falleció no ha todavía un año.

Lola González presenta treinta y un óleos—de éstos, ocho paisajes)—dos cuadros al pastel, una mancha, ocho croquis, siete apuntes y cinco dibujos.

El análisis de sus obras dice al observador cuánto ha progresado su autor, cuánto ha estudiado últimamente y le muestra un feliz tránsito a su propia Personalidad.

Lola González sigue admirando con orgullo a su mejor maestro: Romañach; pero ya empieza a olvidarse amenudo de la Academia, ejecutando la obra según le dicta su sentimiento. Prueba de ello es, sin duda, la colección de los pasajes de Gran Canaria (Teror), hechos con una factura moderna. Sobre todo El Alamo, bella síntesis de luz, colorido y atmósfera.

La Alegría del Hogar es un cuadro de líneas fuertes, bien definidas. En Sin Pan se descubre la espontaneidad del motivo. La Anita (pastel) tiene una técnica fácil. Se ve el dominio de la línea y el color; pero resulta más original aún el otro pastel: La Elvira, por el color empleado.

Lola González triunfará definitivamente en el arte, por su constancia, por su laboriosidad y por su talento.

La exposición estará abierta hasta el día 24 de nueve a once de la noche.

HA SIDO DECLARADO NULO EL DECRETO DEL ALCALDE PROHIBIENDO EFECTUAR MITINES EN EL PERIODO DE LA ZAFRA

Por el Tribunal Supremo de Justcia ha sido resuelto el recurso del doctor La Torriente, originado por ese decreto

TEXTO INTEGRO DE LA IMPORTANTE SENTENCIA

El Supremo hizo pública aquélla ayer tarde, mostrándose opuesto a la tesis que sustentaba el Ministerio Fiscal

TEXTO DE LA SENTENCIA

De acuerdo con lo que habíamos anunciado, lo cual acusa un nuevo éxito informativo del DIARIO, falló el Tribunal Supremo de Justicia el recurso de Inconstitucionalidad planteado con motivo de una resolución del Alcalde de la Habana, negando a los Nacionalistas el permiso que pidieron para celebrar un mitin político.

Ayer por la tarde hizo pública el Tribunal Supremo la sentencia recaída, en la cual va al fondo de la cuestión, resolviéndola en contra del criterio sustentado por el Ministerio Fiscal, que impugnaba el recurso. Por ella queda declarada inconstitucional la resolución del Alcalde y la disposición superior en que la basó.

He aquí el texto íntegro de tan importante sentencia:

SIENDO PONENTE EL MAGISTRADO PEDRO PABLO RABELL Y HERRERA.

CONSIDERANDO en cuanto al motivo de inadmisibilidad del recurso alegado por el Ministerio Fiscal, que el requisito esencial del artículo octavo de la Ley de 31 de Marzo de 1903 referente a la aplicación de Leyes, Decretos y Reglamentos se ha cumplido en el presente caso respecto al Decreto recurrido, pues dados los términos de la resolución del Alcalde Municipal de fecha 24 de Enero último, es manifiesto que su único fundamento descansa en el Decreto presidencial que en ella se transcribe íntegramente y respecto del cual se expresa que en cumplimiento del mismo no se concede el permiso solicitado para la celebración de la fiesta de carácter político; y carecen de fundamento las alegaciones tendientes a demostrar la improcedencia de la resolución recurrida, para llegar a la conclusión de que el referido Decreto presidencial resulta innecesariamente aplicado a los recurrentes, porque aún prescindiendo de que se parte del supuesto equivocado de que se pidió un permiso para celebrar la reunión y de que el Alcalde tenía facultad para concederlo o negarlo, como en el apartado segundo del Decreto presidencial recurrido se dispone que los Alcaldes no autorizarán ninguno de los actos a que se refiere el Decreto, es claro que el deber impuesto al Alcalde Municipal de cumplirlo, era por sí sólo suficiente para fundar la negativa, no pudiendo, por tanto, apreciarse que su aplicación obedeciera a una errónea inteligencia del Decreto.

CONSIDERANDO respecto a la alegación hecha in voce por el Ministerio Fiscal en el acto de la vista de que el recurso es inadmisible porque contra la resolución del Alcalde Municipal debió ejercitarse previamente el recurso de reforma que otorga el artículo 266 de la Ley Orgánica de los Municipios; que esto Tribunal en repetidas resoluciones ha fijado el concepto del precepto contenido en el penúltimo párrafo del artículo octavo de la citada Ley de 31 de Marzo de 1903, reguladora del recurso de inconstitucionalidad en el sentido de que cuando la resolución recurrida se funda en Leyes, Decretos, Reglamentos o acuerdos provinciales o municipales pre existentes, el recurso de inconstitucionalidad podrá establecerse bien directamente contra dicha resolución o contra la que recaiga en definitiva a virtud del recurso de queja o alzada interpuesto contra aquella, y por consiguiente fundada la resolución del Alcalde Municipal de la Habana de 24 de Enero próximo pasado, precisa y expresamente en el Decreto presidencial de fecha 13 del propio mes, es indudable que la misma aún siendo susceptible del recurso de reforma, puede, en vía de inconstitucionalidad, ser impugnada desde luego sin necesidad de que contra ella se utilice previamente aquel recurso.

CONSIDERANDO: que establecido el recurso con la finalidad de que se declare inconstitucional el Decreto del Presidente de la República de 13 de Enero del presente año y la resolución o Decreto del Alcalde Municipal de 24 del propio mes y año que lo aplicó, al exponerse los motivos en que se funda dicha petición y señalarse los preceptos de la Constitución que se estima infringidos, todas las alegaciones van encaminadas a demostrar las infracciones constitucionales que se atribuyen al citado Decreto Presidencial y a discutir las facultades del Presidente de la República para dictarlo, pero con relación a la resolución o decreto del Alcalde Municipal no se aduce ningún razonamiento ni se fija ningún precepto de la Carta Fundamental que se oponga al mismo, llegándose sólo a la conclusión de que es también inconstitucional porque aplica el Decreto presidencial; y planteada en tales términos la controversia, es claro que no impugnaba de inconstitucional la resolución recurrida, o sea el Decreto del Alcalde, no puede como se pretende declararse inconstitucional.

CONSIDERANDO: en cuanto al fondo del recurso que la Constitución reconoce en su artículo 28 a todos los habitantes de la República el derecho de reunirse pacíficamente y sin armas para todos los fines lícitos de la vida, y dada la amplitud con que se garantiza el ejercicio de ese derecho, no es lícito limitarlo cuando se ejercita con cualquiera de los fines que el propio precepto constitucional indica, sin perjuicio de que, en atención a que no es ilimitado, se le regule, como la propia Constitución autoriza respecto a los derechos que la misma garantiza con el fin de armonizarlo con otros intereses o derechos, siempre que al hacerlo no se disminuya, restrinja ni adultere.

CONSIDERANDO: que examinado a la luz de ese precepto constitucional, que en el primer motivo del recurso se cita como infringido, el Decreto Presidencial número 39 del trece de Enero próximo pasado, por el que se resuelve suspender desde el día 15 de dicho mes toda manifestación, mitin o reunión de carácter político con las excepciones señaladas en el Decreto, no puede dudarse que éste infringe el artículo 28 de la Constitución, pues disminuye y restringe el derecho individual de reunirse con un fin político cuya licitud es forzoso reconocer, por estar dicho fin, en atención a su propia naturaleza, comprendido entre aquellos a que se refiere el precepto constitucional, puesto que la suspensión de toda manifestación, mitin o reunión de esa clase, por período de tiempo no determinado y aunque sea provisional o transitoria, produce necesariamente el efecto de impedir la realización del derecho de reunión; sin que obste a esta conclusión que la medida gubernativa se haya inspirado en el buen propósito y en la necesidad que se da a conocer en su preámbulo de no paralizar ni interrumpir la marcha normal de la zafra, porque con ella se produce el efecto de disminuir y restringir aquel derecho constitucional, cuyos posibles conflictos con la tranquilidad pública y el orden social no pueden evitarse o resolverse sino por los medios que ofrecen la Constitución y las Leyes.

CONSIDERANDO en consecuencia: que el citado Decreto infringe el artículo 28 de la Constitución, y que siendo inconstitucional en este concepto se hace innecesario tratar los demás extremos del recurso, en que, con la cita de otros preceptos constitucionales se pretende igual declaración.

CONSIDERANDO: que no es de tipicarse a las partes, comuníquese clare nulo el referido Decreto, porque a ello se opone el precepto contenido en el artículo cuarto de la Ley de 17 de Marzo de 1922, que fija la norma respecto a disposiciones que no tengan el carácter de leyes, al estatuir que siempre que el Tribunal Supremo declare inconstitucional en más de dos sentencias un Decreto, Reglamento, resolución o disposición de carácter general, la autoridad que la hubiese dictado procederá, dentro del término de veinte días siguientes a la publicación de la sentencia en la Gaceta Oficial, a derogar o a modificar la disposición, salvando la infracción de la Constitución en que en el anterior se hubiese incurrido y si transcurriere el expresado término sin realizar lo uno ni lo otro la disposición impugnada perderá toda su eficacia y dejará de ser obligatoria en cuanto haya sido declarada contraria a la Constitución.

FALLAMOS: que debemos declarar y declaramos sin lugar las impugnaciones que a la admisión de la totalidad del recurso formuló el Ministerio Fiscal, en cuanto al primer motivo del recurso, declaramos que es inconstitucional el Decreto Presidencial número 39 de 13 de Enero del corriente año, por infringir el artículo 28 de la Constitución y nula la resolución del Alcalde de 24 de Enero del año actual, que lo aplicó. Y no hacemos especial condenación de costas. Notifíquese a las partes, comuníquese por correo dentro de tercer día al Alcalde Municipal de la Habana, publíquese en el término de 10 días en la Gaceta e insértese en la colección a cargo de la Secretaría de Justicia, librándose para ello las copias certificadas que fueren necesarias.

Así por esta nuestra sentencia, lo pronunciamos, mandamos y firmamos.—Juan Gutiérrez Quirós; José C. Tapia; J. M. Menocal; Juan Fedco. Edelmann; Pedro Pablo Rabell; Raul Trelles; Tomás Bordenave; Gabriel Vandama; José A. Palma; Marcelo de Caturla; José Luis Vidaurreta; Francisco de Rojas; Manuel Fuentes; Leandro J. Cañizares, Secretario.

Dice el doctor Cosme de la Torriente:

"No se me ha notificado aún el fallo y no he tenido por tanto, el suficiente tiempo para estudiarlo, pero, a mi juicio el Alcalde de la Habana al anunciársele la celebración de un mitin no podrá negarse y dictará las reglas necesarias para el mitin en el lugar que se le señale, pues la sentencia del Supremo ha declarado nula la resolución que dicha autoridad dictara al aplicar un decreto presidencial que se declara inconstitucional".

NACIONALISTAS EN EL JUZGADO

Firmantes de un manifiesto instruídos ayer de cargos

Ayer fueron instruídos de cargos en el Juzgado de Instrucción de la Sección Segunda los firmantes del manifiesto ocupado en el domicilio del General Peraza, por la Policía Secreta y que se considera injurioso para el Gobierno. Firmaban el aludido documento según ya publicamos y han sido instruídos de cargos, los señores General Francisco Peraza y su hermano Nicolás; doctor Orosman Viamonte; doctor Alejandro Vergara; doctor Juan Rodríguez Pintado; Eduardo Odio; doctor Marino López Blanco; Alfredo Figueroa; Santiago Campos; José Cruz y José Despaigne. Una vez instruídos de cargos, quedaron en libertad.

HARINA DE YUCA

El Presidente Machado ha sido informado de que va a ser presentado un proyecto de Ley en la Cámara de Representantes, por el cual se obliga a los dueños de panaderías a que empleen en la confección de sus productos, tales como pan, galletas y otros similares, un 10 por ciento de harina pura de yuca, para así beneficiar a la industria del país. Actualmente se compran ocho millones y medio de pesos anuales en harina extranjera. Con esa Ley quedará en Cuba medio millón de pesos anual, por concepto de harina de yuca.

VACACIONES

El Secretario de la Presidencia ha concedido vacaciones, en horas de la tarde a los empleados de dicho departamento, mientras duren los Juegos Deportivos Centroamericanos.

Recibimiento a los excursionistas de Atlanta, que vienen en viaje de buena voluntad. Al centro, Miss Georgia. (Véase la información en la pag. 3)

COMPLETO EXITO DE LOS PROPIETARIOS Y VECINOS DE LOS REPARTOS DE MARIANAO RESPECTO AL PROBLEMA DEL AGUA CON EL AYUNTAMIENTO Y CONCESIONARIOS DEL ACUEDUCTO

LA COMISIÓN DESIGNADA POR PROPIETARIOS Y VECINOS Y LA DE CONCEJALES DEL AYUNTAMIENTO DE MARIANAO CON EL REPRESENTANTE DEL ACUEDUCTO

LA COMPAÑIA NO SOLO A NULA LOS AUMENTOS SINO QUE HACE CIERTAS REBAJAS

POR LO QUE AFECTA A LOS METROS CONTADORES, LA CONCESION HA SIDO RESPETADA, NO HABIENDO SUFRIDO MODIFICACION ALGUNA EN ESE EXTREMO

Es de público conocimiento que en estos últimos meses se ha creado en el Municipio de Marianao un problema difícil en relación con el suministro del agua, provocado por la instalación de metros contadores, que ha venido haciendo la Compañía concesionaria del Acueducto, y el anuncio de su propósito de cobrar el agua que suministre por lo que indiquen dichos aparatos.

El público en general ignora sin embargo y aun muchos de los vecinos del propio Municipio de Marianao desconocen exactamente en qué consiste dicho problema y las medidas que se han adoptado para ponerle remedio.

La Comisión designada para actuar en este asunto considera por lo tanto de su deber dar noticia de todo ello en estos momentos para que sea ampliamente conocido y se sepa cuales han sido sus actividades.

EL PROBLEMA

El año 1915 se otorgó una concesión para el suministro de agua al Municipio de Marianao por el término de 30 años. En dicha concesión se determinó la tarifa a la cual debía ajustarse el concesionario y estableció que no podía ser modificada más que en sentido de rebaja.

De acuerdo con dicha tarifa el tipo máximun que podía cobrar el concesionario por pluma era de tres pesos mensuales, pero todo consumidor que utilizase una gran cantidad de agua, o sea más de cinco metros cúbicos diarios, venía obligado a pagar toda la que consumiese por metro contador a razón de cinco centavos por cada metro cúbico.

De suerte que si el consumo no excedía de cinco metros diarios el concesionario debía cobrar el servicio por pluma y el metro cúbico de agua resultaba a dos centavos (150 metros por 3 pesos) pero si por lo contrario pasaba de dicho máximum, la Compañía del Acueducto tenía el derecho de cobrarlo por metro contador a razón de cinco centavos por cada metro cúbico de agua que suministrase.

El 16 de noviembre de 1928 el Ayuntamiento de Marianao adoptó, a petición de la Compañía concesionaria, un acueducto que la autorizó en todo caso a cobrar el agua por metro contador cualquiera que fuese el consumo y aumentó la tarifa en la forma siguiente: por los primeros sesenta metros cúbicos de agua debía pagarse a razón de cuatro centavos el metro y por los ulteriores a razón de cinco centavos cada uno.

A virtud de esta modificación de la tarifa el precio de ciento cincuenta metros cúbicos de agua, que era de tres pesos, fué elevada a la suma de seis pesos noventa centavos al mes.

Este acuerdo, cuyo alcance el Ayuntamiento no midió ni conoció evidentemente al tiempo de adoptarlo, era desde luego ilegal por infringir la concesión que, según queda dicho, estatuía que la tarifa no podía ser alterada más que en sentido de rebaja.

Conocidas estas circunstancias los vecinos de los diversos repartos de Marianao se reunieron en Asamblea General en el Casino Alemán y después de varias sesiones acordaron establecer, bajo la dirección del letrado Dr. Juan Andrés Lliteras, recurso de reforma contra el citado acuerdo del Ayuntamiento de Marianao de 16 de noviembre de 1928 y constituir una Junta Ejecutiva compuesta de un representante por cada Reparto, con amplias facultades para adoptar cuantas medidas juzgase oportunas a fin de dar al problema que se había suscitado la solución que a su juicio conviniese.

En la primera reunión de esta Junta Ejecutiva se personó el Concejal del Ayuntamiento de Marianao Sr. Feliciano Martínez quién ofreció interponer sus buenos oficios cerca del Consistorio para resolver, de conformidad con los intereses de los vecinos, la cuestión planteada, admonizándolos en lo posible con aquellos con que estaban en pugna.

La Junta acordó aceptar la mediación del sejor Martínez, dejar en suspenso los acuerdos que había adoptado y designar para que se entendiese con el Ayuntamiento, y con la compañía concesionaria del acueducto, en su caso, dándole amplias facultades y voto de confianza al efecto, una comisión compuesta de su Presidente señor Conde de Rivero, Secretario General Dr. Juan Andrés Lliteras y Vocal señor Diego Vega, asistida del Ingeniero señor Francisco Andreu, delegado del Centro de la Propiedad Urbana de la Habana.

El Ayuntamiento de Marianao a su vez nombró una comisión de 4 Concejales, bajo la Presidencia del señor Feliciano Martínez, con amplios poderes para resolver el problema del agua del acueducto con los vecinos y la entidad concesionaria del Acueducto.

Ambas comisiones se reunieron y, despues de llegar a una inteligencia, acordaron que la de los señores concejales se acercaría a la Compañía con el fin de obtener su conformidad para el restablecimiento de la concesion original del acueducto, la derogación del acuerdo protestado por los vecinos y la solución armónica de las cuestiones planteadas.

Dicha entrevista tuvo lugar oportunamente y, a consecuencia de ella, la Compañía de Acueductos de Cuba expresó al señor Conde de Rivero el deseo de reunirse con la Comisión de propietarios y vecinos presidida por él, a lo cual ésta se mostró desde luego dispuesta.

LA SOLUCION:

La Comisión sostuvo varias conferencias con los representantes de la Compañía, cambiaron unos y otros sus puntos de vista, se estudió larga y minuciosamente el problema en todos sus aspectos y, tras estas negociaciones, la Compañía de Acueductos de Cuba finalmente accedió a que fuera derogado el Acuerdo del Ayuntamiento, que le concedía los beneficios impugnados por los vecinos de Marianao y que se respetase y observase en su integridad la Concesión primitiva.

Pero la Comisión obtuvo algo más: que la Compañía conviniese en rebajar la Tarifa de la propia Concesión.

La Tarifa reducida que se proyectó sustituir a la antigua fué la siguiente: habían de continuar cobrándose los mismos precios por pluma de agua que dicha Tarifa consignaba, a saber:

Un peso por cada casa que rentase de $1.00 a $10.00.

$1.50 por cada casa que rentase de 10 a 20 pesos.

$2.00 por cada casa que rentase de 20 a 32 pesos.

$3.00 por cada casa que rentase de 32 pesos en adelante pero con esta diferencia: que si el consumo excedía de 150 metros mensuales, o sea cinco metros diarios el consumidor en vez de pagar a razón de cinco centavos por metro, por la totalidad del agua que consumiese, no tendría que pagar más que a razón de cuatro centavos por cada metro de consumo **en exceso del máximum** de 150 metros que la concesión le permitía.

Esta ventaja que es extraordinaria, se comprenderá mejor con un ejemplo: según la concesión del precio de 151 metros de agua era de 7 pesos 55 centavos, y según la nueva tarifa, caso de aprobarse, sería de $3.04.

La Compañía convino, además, en instalar, previa solicitud, un metro aparte para el jardín en las casas que lo tuviesen, y en no cobrar el agua utilizada para el regadío del mismo a más de dos centavos el metro cúbico.

Finalmente, y esta es de todas sus gestiones aquella cuyo éxito más satisface a la Comisión, se obtuvieron condiciones especiales beneficiosas a favor de los dueños e inquilinos de las casas pequeñas que pagan $1.00, $1.50 y $2.00 por pluma.

A éstos se reconoce el derecho de utilizar la misma cantidad de agua que las grandes casas—así el que paga un peso por pluma puede consumir 150 metros cúbicos mensuales al igual que el que paga 3 pesos, o sea un precio tres veces mayor—y se establece que la Compañía no podrá instalarles metro contador a menos que incurran, por negligencia, en notorio desperdicio de agua, con lo cual se les otorga un privilegio de que no gozan aquellos que pagan más y que equivale a la garantía de no tener que abonar en caso alguno más que el precio de la pluma por toda el agua que lícitamente consumah.

Conseguidas estas ventajas la Comisión entiende haber cumplido la labor que se le encomendó, a saber: El restablecimiento de la Concesión y la derogación del acuerdo de 16 de noviembre de 1928 del Ayuntamiento de Marianao; y ha hecho entrega de sus trabajos a los miembros de la Junta Ejecutiva de las Asociaciones de los Repartos para que, después de consultar a los vecinos de cada uno de aquellos, acuerden en definitiva lo que proceda.

La Comisión entiende, además, que si rebaja la tarifa para el suministro de agua al Municipio de Marianao en la forma que ha quedado expuesta, los vecinos de dicho Término, pagarán por la misma un precio, no sólo inferior al establecido en la concesión sino además razonable, si se le compara con el de la principales ciudades de los Estados Unidos de América, según ha podido comprobar, mediante el estudio estadístico que ha realizado.

Y, en último término, por lo que toca a la instalación de metros contadores, desea hacer constar que en ese extremo la Concesión ha sido respetada y no ha sufrido modificación alguna.

El artículo V del Reglamento para el Abasto de Agua al Municipio de Marianao y la Tarifa autorizan el cobro del agua por metro cuando el consumo exceda de cinco metros cúbicos diarios: es un derecho que le reconoce al concesionario y que éste puede o no utilizar.

DICE EL DR. C. MIGUEL DE CESPEDES QUE LA CARRETERA CENTRAL ESTARA TERMINADA EN EL MES DE DICIEMBRE

Así lo declaró ayer a los repórters, en la mansión ejecutiva. Comenzarán pronto las obras de mejoramiento en Matanzas

VARIAS NOTICIAS DEL PALACIO PRESIDENCIAL

Se ultiman los preparativos para la comida y concierto que el Presidente ofrecerá al Cuerpo Diplomático, el día 20

DECRETOS

A propuesta del Secretario de Justicia, el Presidente Machado acaba de firmar los decretos que se refieren:

—A tener por refusado el Juzgado Municipal de Tercera Clase del Caney por el doctor Lucas V. Diego y Robbio, opositor número 22, para el que fué nombrado por Decreto de 15 de febrero último.

—Nombrando para dicho cargo al opositor número 26, al doctor Antonio María Vallín y Elías.

—Concediendo la dispensa de impedimento a que se refiere el artículo XI de la Ley de Divorcio a Antonio Domingo Eligio Mestres y Buigas, para que pueda contraer matrimonio con Ofelia Fernández Marberty, y a ambos de la publicación de los edictos a que se refiere el Código Civil.

—Concediendo autorización a Caridad Crispina López, para adicionar antepuesto a su apellido el de Cardoso, nombrándose en lo sucesivo Caridad Crispina Cardoso y López.

NO HAY NADA

Como se habla insistentemente del propósito del Gobierno de conceder vacaciones, en horas de la tarde, a los empleados públicos, mientras duren los Juegos Deportivos Centroamericanos, hubimos de procurar informes en relación con esta noticia. Elementos bien enterados, nos han dicho que nada hay sobre el particular, hasta ahora.

EL CASO DE BANES

El Subsecretario de Justicia, de regreso de su viaje a Santiago de Cuba, visitó al Lcdo. Barraquó, informándole de su visita a Banes, a donde fuera para estudiar sobre el terreno el caso del comerciante señor de la Paz, condenado a 60 días de arresto correccional. Dijo el doctor Eguilior que el Juez que promovió tal sentencia, había actuado correctamente, aunque se trata de que ha sido condenado una persona honrada, que no pudo justificar en el momento su condición de tal.

Se ha de resolver, en definitiva, justicieramente; estudiándose actualmente la conmutación de la pena

ASUNTOS AZUCAREROS

El Senador, doctor Viriato Gutiérrez, entrevistóse con el Presidente Machado, tratando, según nos dijo, de asuntos azucareros. El doctor Gutiérrez se encuentra muy agradecido a las demostraciones de aprecio y simpatía que está recibiendo en estos días, con motivo del atentado de que fué víctima en Nueva York. Los telegramas se reciben a centenares. Y las cartas son numerosísimas.

REGRESO

El líder de la mayoría en la Cámara de Representantes, Coronel Carlos Machado, visitó a su hermano, el Jefe del Estado. El Coronel Machado acaba de regresar de un corto viaje por Oriente.

INSPECCION

Según declaración que nos hiciera en Palacio el Secretario de Gobernación, ayer salieron para Santa Clara cinco periciales de dicho departamento, que van a inspeccionar los Municipios de la referida Provincia, después de haber girado visitas de inspección a los Ayuntamientos de Pinar del Río, Habana y Matanzas.

SOBRE HUELGAS

Los Jefes de la Policía Secreta y Judicial cambiaron impresiones con el Presidente Machado, tratando de diversos asuntos en relación con el orden público en general, especialmente respecto al anunciado movimiento huelguístico, para el día veinte del actual mes de Marzo.

MEJORAS PARA MATANZAS

El Secretario de Obras Públicas despachó con el Presidente Machado. Cuando abandonaba Palacio dijo a los repórters que pronto comenzaran distintas obras públicas en Matanzas, especialmente los tramos de carretera que van de la calle Domingo Mujica a la Ermita de Monserrate y de la Calzada del Naranjal hasta el Cementerio.

También dijonos el doctor Carlos Miguel de Céspedes, que había sostenido una larga conferencia con el Presidente Machado y el Secretario de Instrucción Pública, cambiando impresiones respecto a la construcción y organización en el Reparto Lutgardita de una Escuela Técnico Industrial para mujeres; y sobre la donación de terrenos y monos hecha por la señora Rosalía Abreu para la formación del Jardín Zoológico Nacional.

Con relación al acueducto de Santiago de Cuba, agregó el doctor Céspedes, que inmediatamente han de ser reintegrados el millón de pesos necesario para la terminación del mismo, tomándose del financiamiento que acaba de efectuar el Estado. Las obras del acueducto de Santiago de Cuba se terminarán en el año 1932.

—¿Y la Carretera Central, para cuándo estará concluída, señor Secretario? — interrogó el repórter.

—En Diciembre del presente año, — fueron las palabras del doctor Céspedes.

MENSAJE DE SALUTACION

El señor Ramón Gárate, distinguido compañero en la prensa, ex-Presidente de la Asociación de Repórters y actual Presidente de la Federación de Prensa Latina de América, fué visita de Palacio, con el propósito de recoger el mensaje de salutación que el Presidente Machado dirige a los periodistas del Continente, y que se insertará en el "Libro de Cuba", que edita la citada Federación.

TRIBUNAL DE OPOSICION

El Secretario de Justicia llevó a la firma del Presidente Machado varios decretos en relación con la constitución de Tribunales de Oposición, para distintas cátedras.

COMIDA Y CONCIERTO

Se están ultimando en Palacio los preparativos para la comida y concierto que el día veinte del actual mes, ofrecerá, como hace todos los años, en la mansión presidencial, el Jefe del Estado al Cuerpo Diplomático extranjero acreditado ante nuestro Gobierno.

LA COMISION DE HAITI, EN ORIENTE

Dice que la evacuación de los americanos será pronto

(Por radiograma)

Santiago de Cuba, marzo 17. DIARIO, Habana. Durante la mañana de hoy fué huesped de nuestra ciudad la Comisión norteamericana que acaba de regresar de Haití, después de dejar resuelto el problema político de aquel país. Como se ha dicho integran la Comisión Henry P. Fletcher, Mr. William Allen White, Mr. James H. Keerney, Mr. Cameron Forkes y Mr. Elie Vezina. Llegaron a nuestro puerto a bordo de un torpedero de la marina americana, a las nueve de la mañana siendo recibidos por el Cónsul americano en esta ciudad, quien los acompañó a visitar los lugares históricos de la ciudad. Allen White nos dijo que la cuestión del desalojo de fuerzas americanas de Haití es algo que ha de venir de un momento a otro, ya que la opinión de ellos es que la paz reinará allí como resultado de la fórmula que los americanos, nacionalistas y gobiernistas han acordado, la cual radica en la designación de un Presidente Provisional ajeno a todo nexo político. A las tres de la tarde siguieron viaje a Washington.

UNA ESTACION TRASMISORA

Ha llegado a esta ciudad el conocido experto en radio señor José Lara, quien viene a montar una gran estación trasmisora por cuenta de los señores M. P. Martínez e hijo.

Vega

DOS PERIODISTAS DE GUATEMALA A LAS OLIMPIADAS

Hicieron anoche una visita de cortesía a este "Diario"

CON PIERRE DE RAMOS

Tuvieron frases de elogio para todas las dependencias

Acompañados por nuestro compañero en la prensa, señor Pierre de Ramos, visitaron ayer el DIARIO DE LA MARINA dos distinguidas figuras del periodismo guatemalteco: los señores Enrique Muñoz Meany, redactor del "Diario de Guatemala" y de la "Revista Stadium" y Adolfo Pérez M., redactor del "Diario de Centro América", de Guatemala, que visitan la Habana con motivo de las Olimpiadas.

Recorrieron en su visita las distintas dependencias del DIARIO DE LA MARINA, mostrándose sumamente complacidos de los progresos de nuestra publicación, para la que tuvieron frases de alabanzas.

IMPORTANTE OBRA

El doctor Francisco Arce, acudió a Palacio para hacer entrega al Jefe del Estado de una importante obra por él escrita y dedicada al Presidente Machado, y que se titula: "Compendio de Geografía, Historia y Constituciones de América".

Alamac
HOTEL
Broadway and 71st. Street.
NEW YORK

Conocido y recomendado por las principales familias que visitan esta Metrópoli. Sirvientes de habla española, cocina ESPAÑOLA Y AMERICANA.

CONGO ROOF Piso 2o. Comida, cena, baile, gran orquesta todas las noches.

Table de Hote y a la Carta. Habitaciones amplias y claras $4.00, para dos personas $6.00, por semanas $21.00 y $35.00.

Departamentos de sala y cuarto $8, por semanas $52.00.

Apartamentos de tres y cuatro habitaciones con su salón y dos baños, a precios de verano.

Busque a nuestro representante en la estación o en el muelle. Oficinas y Salón de Lectura del "DIARIO DE LA MARINA".

Oficinas del OPEN ROAD
Agentes de Vapores.

HOTEL ESPLANADE
West End Avenue y 74 Street
Lujosos apartamentos con sus cocinitas. Precios de verano.

Antonio Agüero
Gerente Hispano.

Hotel Alamac
Cable: ALAMACOTEL
Broadway and 71st. Street.
NEW YORK

M.E.C.D. 2016

DIARIO DE LA MARINA

FUNDADO EN 1832

Dirigido hasta 1919 por D. Nicolás Rivero y Muñiz

OFICINAS:

Habana, Prado 103. — New York, 516 Fifth Ave.

Editado por la Compañía DIARIO DE LA MARINA (S. A.) cuyo programa consiste "en la defensa de los intereses generales y permanentes de la Nación cubana, de los especiales de la colonia española establecida en la misma y de la unión y armonía entre los diversos elementos que conviven en el país.—Artículo 1o. de los Estatutos.

TELEFONOS:

Administración y Anuncios	A-5334
Dirección	A-4151
Redacción	A-0301
Quejas	M-8404
Rotograbado	M-6844
Imprenta	M-9665
Anuncios Clasificados y de	A-1014
Suscriptores	A-3333
Deportes	A-4732
Radio	M-7714

PRECIOS DE SUSCRIPCION:

HABANA		PROVINCIAS	
1 mes	$ 1.60	1 mes	$ 1.70
3 idem	" 4.80	3 idem	" 5.00
6 idem	" 9.00	6 idem	" 9.50
1 año	" 18.00	1 año	" 19.00

EXTRANJERO

1 año	$ 21.00
6 meses	" 11.00
3 meses	" 6.00

COSAS DE FORD

Por ANTONIO ESCOBAR

YA se sabe que Mr. Ford, el gran fabricante de autos, es hombre de ideas; y con una de ellas, la de convertir el auto de artículo de lujo en artículo de necesidad, ha ido bien, puesto que ha hecho millones de dollars.

Durante la Guerra Mundial tuvo la noble idea de enviar a Europa el "barco de la paz", un trasatlántico sueco con un cargamento de intelectuales que invitasen a los beligerantes a deponer las armas. La gente prosaica y la militaresca se rió de esto, que calificó de inocentada romántica. La otra gente aplaudió la buena intención, lamentó la inutilidad de la empresa y opinó que si no hubiera soñadores entusiastas y románticos, la vida "no valdría la pena de ser vivida", según la feliz expresión de Lord Chesterfield.

Otra cosa de Mr. Ford ha sido intentar la restauración de los bailes de años atrás—vals, polka, cuadrillas, etc.—que eran más elegantes y decentes que éstos de ahora, y sobre todo tenían música verdaderamente "musical" y civilizada. Otra restauración, digna de un hombre de buen gusto y con sentido histórico ha sido la restauración de una antigua y pintoresca posada, en la vera de un camino, en el Estado de Massachussets.

También se ha ocupado de dietética, como ha manifestado en estos días en Fort Myers, Florida, donde pasa la mayor parte del invierno. Como resultado de sus estudios y de trabajos hechos por peritos en su fábrica de Dearmorn, Estado de Michigan, ha dado con un régimen alimenticio propicio a la salud y a la longevidad, que él sigue. Es éste:

1.—En el desayuno, no comer más que frutas.

2.—En el almuerzo, o **luncheon,** no más que carne o pescado y legumbres.

3.—En la comida, no más que farináceos.

"La carne—ha dicho—las frutas y los farináceos, no hacen buena mezcla. Hemos descubierto que con evitar esta mezcla y con comidas ligeras y mucha masticación, se obtienen los mejores resultados.

Voto con Mr. Henry Ford; porque la experiencia me ha enseñado desde hace largos años que la digestión es muchísimo más fácil cuando no se toman más que dos platos, a lo sumo, pero en cantidad suficiente para satisfacer el apetito, que cuando se hace una de esas largas comidas, en que entran muchas substancias, aunque de cada una de ella se consuma poco. El contacto entre todos esos ingredientes tiene que originar necesariamente reacciones complicadas, que los hombres de ciencia no han estudiado hasta ahora.

Otra cosa del eminente fabricante: está gastando un dineral en escuelas para los hijos de sus empleados y obreros, y se propone, según ha anunciado, destinar muchos más para otras en las cuales serán admitidos los niños de familias no relacionadas con sus fábricas. Será obligatorio en las escuelas superiores, **high schools,** el aprendizaje de un oficio. Mr. Ford piensa, y bien pensado está, que lo mismo debiera hacerse en las **high schools** costeadas por los ayuntamientos.

Eso, si mal no recuerdo, data del siglo XVIII y lo propuso Juan Jacobo Russeau en "Emilio", novela que es un plan de educación.

En aquella época y posteriormente, se ha practicado en algunas familias reales. El rey de Francia, Luis XVI, aprendió el oficio de ebanista; y en nuestra época, el Emperador Guillermo, último de Alemania, aprendió a encuadernar libros.

A los muchachos se les puede rebajar un poco en los sports y enseñarles un oficio; que, físicamente, puede resultar **sportivo** y desarrolle la fuerza corporal.

Y más tarde, el hijo de burgueses, y hasta de millonarios, que en la infancia ha aprendido la carpintería, la albañilería, la mecánica, electricista, etc., si cae en la pobreza y no encuentra colocación de escritorio—de "cuello blanco de camisa", como dicen aquí—puede ganarse la vida como artesano.

Ahora hay en este país un número considerable de emigrados rusos, víctimas de la revolución, todos "gente de clase", unos militares, otros paisanos; algunos, buenos jinetes, trabajan en escuela de equitación; bastantes son camareros de restaurant; más de uno ha tenido que contentarse con lavar platos. Un ex-Coronel—cuyo retrato ha salido en los periódicos—toma nota en un tren de lavado de los bultos de ropa enviados a los clientes.

Si todos estos hombres hubieran aprendido un oficio, ninguno habría tenido que apelar al lavado de platos.

El asunto tiene, además, un aspecto político y social digno de atención. El hecho de que los hijos de la burguesía aprendan oficios origina algo de común entre ellos y los hijos de la clase artesana; y esto fomenta la cordialidad de relaciones entre las dos clases. El rey Luis XVI, que se distraía haciendo muebles, tenía, probablemente, una estimación especial por los ebanistas.

La cosa de mayor calibre, hecha por el Gran Automovilista, en estos últimos años—y de la cual he dicho algo en un artículo anterior—es su invasión industrial en Europa, donde ha establecido fábricas de carros en Inglaterra, Alemania, Fracia, Italia, Bélgica y Holanda; la fábrica de Londres llegará a producir 200 mil autos anuales. Otros productores del mismo artículo, entre ellos la poderosa compañía "General Motors" han seguido el ejemplo de Ford.

Y lo han copiado también varias industrias americanas. La famosa compañía de Gillette fabrica hojas de afeitar—esas hojas famosas en el mundo entero—en el pueblo de Slough, Inglaterra. Otra compañía prestigiosa, la de Westinghouse, hace en Francia y en Noruega maquinaria eléctrica. Etc., etc.

Con esto consiguen los industriales americanos burlar los altos derechos de importación que sus artículos pagan en la mayor parte de Europa, donde la invasión no hará gracia a los fabricantes de allá; pero sí a los obreros, porque Ford y los demás invasores pagan altos jornales; y de aquí resultará que también los exigirán los braceros empleados en las fábricas nacionales.

Habrá que dárselos; y si se intentase promulgar una ley que pusiese obstáculos a la instalación de establecimientos industriales extranjeros, los obreros, que tienen los votos, impedirían que prosperase ese intento. ¿Quién, diez años atrás, hubiera previsto esta situación interesante y desconcertante?

Otro aspecto del asunto: aquí, para justificar el proteccionismo, se alega, como principal argumento, la ventaja que el pagar jornales bajos da a los industriales europeos sobre los americanos. Cuando aquellos paguen tanto como éstos, habrá que retirar de la circulación ese argumento.

New York, marzo de 1930.

BIBLIOGRAFIA

Elinor Glyn. Novelas Edita. CARTAS A CAROLINA, por

La famosa escritora inglesa, Elinor Glyn, cuyas obras obtienen creciente aceptación, ha publicado últimamente un curioso libro titulado "Cartas a Carolina".

Sin ser novela y sin dejar de serlo, en esta obra hace la eximia autora tal alarde de amenidad y de buen gusto que, con la serie, bien meditada y mejor expuesta, de leales consejos, sabias apreciaciones y razonables advertencias dirigidas a una muchachita de diez y ocho años, ha compuesto un volumen de muy agradable e interesante lectura.

Esa hada graciosa que se llama espíritu femenino, a veces pueril y frívola y a veces sentenciosa y demasiado práctica, asoma y flota por entre los capítulos que corresponden a las siete cartas dirigidas a Carolina.

MUSSOLINE Y SOREL.-Por Francisco García Calderón

París, Marzo 1930.—Reproducción Reservada.

UN nuevo libro de M. Pierre Lasserre, en el cual estudia, con su elegancia y previsión habituales, a Georges Sorel, me lleva a considerar si Mussolini es fiel discípulo de ese singular agitador de ideas y creador de mitos. El Duce ha declarado, en efecto, que Sorel fué su maestro e inspirador, y éste le llamaba, con simpatía, condotiero. Por otra parte, no olvido que, en la formación espiritual del estadista italiano, confluyen, según confesión de éste, otras influencias: la de Nietzche, señera; la de Charles Maurras, corifeo del nacionalismo en Francia, de la contrarevolución total. ¿Cómo puede haber inspirado un movimiento reaccionario y preparado el triunfo de la burguesía con sus obras, Sorel, que escribió una rotunda apología de Lenine? Los libros tienen, sobre los de virulenta polémica, un destino singular. **Habent sua fata libelli.**

Recuerdo al simpático y suave anciano que os recibía en un modesto gabinete de la librería Marcel Riviére, y preparaba, en los arrabales de París, en Boulogne, explosivos para hacer saltar en pedazos a la impura sociedad burguesa. Ingeniero jubilado, recibía pensión del gobierno francés. Había sido alumno de la Escuela Politécnica, construyó rutas antes de encerrarse en bibliotecas. Gracias a esa pensión, vivía y libremente meditaba en el seno de un gran pueblo. Maridaba paradojas con admirables intuiciones, rebeldías de autodidacta con ingeniosas disertaciones de erudito. En sus libros desordenados y frondosos nunca se manifestó el don francés de construir armoniosamente. Predicaba violencia y revolución este hombre manso, ordenado, esposo ejemplar, que creía en la santidad de la familia, como Proudhon.

Abundan semejanzas entre la acción del Duce y la doctrina de Sorel, que parecen establecer entre aquél y éste relación de discipulado. Sorel cree que la violencia es necesaria para la creación de un orden nuevo. Mussolini en más de una ocasión ha declarado que la violencia es moral y sacrosanta.

El ideólogo francés ha exaltado siempre el heroísmo de los obreros que aceptan una existencia ascética, y combaten en nombre de un ideal, en medio de las duras condiciones y de los riesgos de un largo duelo. Al mismo tiempo, como sólo respeta francas posiciones, exige de la burguesía un heroísmo semejante, actitud de guerra en la cual defenderá acerbamente privilegios. Las clases antagónicas deben renunciar a transacciones ilusivas y luchar sin piedad. La violencia todo lo salva. ¿Qué puede esperarse de una burguesía tímida, humanitaria, que busca por todos los caminos sosiego, cede ante la violencia y es al cabo tan estúpida como la nobleza del siglo XVIII? Dilaciones en la batalla inevitable, cobardía y confusión. En cambio, el proletariado beligerante muestra a los grupos dominadores lo que es en realidad la revolución y los aleja de flaquezas y concesiones. El capitalista aparece al fin como guerrero áspero y resuelto, aparejado para la conquista, y frente a él la clase oprimida.

Mussolini adopta esta lección. Usa de la violencia, en sentido contrario al determinado por el marxismo, avigora el orden antiguo, se opone al comunismo con rudeza, limita libertades, porque en ellas descubre atroz proclividad a la anarquía.

Un grave pesimismo domina al escritor francés. Sin duda leyó el libro de Nietzche sobre la tragedia. En Esquilo, en Sófocles, topa con una visión sana, profunda y triste del mundo, tónico para almas viriles frente al cual aparece con evidentes caracteres de superficialidad el optimismo de Sócrates, que no podía tener fecundas consecuencias morales. Sorel no cree en un progreso infalible y acelerado. Desconfía de los hombres y aspira a someterles a dura ley y a corregir su extravío. Nadie ha condenado con más vehemencia que él la filosofía dulzona de los enciclopedistas franceses, la confianza en la naturaleza y en las ideas.

El optimismo es imbécil, afirmó en una ocasión Mussolini. Su maestro y precursor enseña que esa manera de considerar la vida es siempre peligrosa y turbativa en su afán de corregir parcialmente los males que inspiran acedia o desesperación en las almas nobles. El optimista que se satisface con simples modificaciones de la carta política o cambios en el personal burocrático, fracasa generalmente y se venga de su desencanto en los demás, levantando cadalsos, imponiendo el bien a sangre y fuego. Durante la Revolución Francesa, en la época del Terror, según recuerda Sorel, derramaron sangre los dulces reformadores que habían soñado en redimir a las sociedades y restaurar la edad de oro sobre la tierra.

En cambio, el sensato y frío pesimista explica que las condiciones políticas en determinado medio se hallan sólidamente trabadas y forman un todo sobre el cual gravitan leyes de bronce. No desaparece por partes: o pervive o se abisma entero en una catástrofe. En lugar de acusar a hombres considerados nefarios y en verdad impotentes contra aquellas leyes, el pesimisma se limita a analizar el curso del mundo y a mantenerse impávido, como los estoicos, en medio de siniestros e injusticias.

Una revolución es necesaria para limpiar el horizonte moral. No hemos de aceptar, velada por la grandeza exterior del siglo, tanta miseria

Léviathan; c'est la tout le vieu-
(monde
Apre et démésuré dans sa fauve
(laideur.

Le revolución ha de ser dirigida no por metafísicos, sino por políticos realistas. Tal es la doctrina de Sorel. Inspirándose en hechos económicos brutales, en consonancia con el implacable dilema,—todo o nada, conservación completa o destrucción— una clase triunfa, un pueblo se remoza.

Mussolini es también revolucionario. Combate en favor de una clase, la burguesía industrial, no para mantener privilegios, sino para trasmutar el régimen político y social; y, en un audaz ensayo, asociar el nacionalismo, las corporaciones a usanza medioeval, las fuerzas concertadas de la religión y del imperio. Recientemente ha explicado que el italiano actual es producto de la revolución y que nada de común tiene con el italiano del pasado, salvo las tradiciones y la lengua. Física y moralmente será transformado.

Motejando el uno el liberalismo y el otro el "demoliberalismo", Sorel y Mussolini se avecinan. Del contubernio entre la libertad y el sufragio sólo esperan desgobierno y licencia. Sorel enseñó que, en el "pantano democrático", las clases sociales no conservan su actitud histórica. Para el Duce, el italiano de la época democrática y liberal había sido enflaquecido por el escepticismo y la demagogía. En lo que tiene de excesivo esta crítica de libertades capitales puede poner en peligro los intereses supremos del espíritu. Lo ha notado en páginas importantes. M. Pierre Lassere quién, en suma, acepta limitaciones transitorias al ejercicio de la libertad política, pero rechaza **in limine** las tentativas para reprimir el examen de las ideas. Si no tenemos confianza en el género humano y en la razón, si no creemos que se conserva, siempre acrecido por nuevas contribuciones valiosas, el legado de los esfuerzos realizados por la inteligencia para conquistar la verdad y el bien; ¿qué podemos esperar? Se extiende entonces un nihilismo devastador. Volvemos al reino basto de los instintos, renunciamos a preveer, a juzgar, a abstraer y coordinar. En Estados Unidos, el fundamentalismo, reacción de un protestantismo intolerante; el fascismo italiano en nombre de la burguesía, los Soviets para servir al proletariado, van apellidando fuerzas contra la libre disquisición, imponen ostracismo a ideas que no se armonizan con un estrecho catecismo político y social.

Hasta aquí podemos emparejar la teoría de Sorel y la actividad de Mussolini; pero si el primero es rudo e incapaz de fintas, Mussolini, italiano fundamental, ha leído a Maquiavelo. Pesimista como él, contemporiza, cambia para gobernar, realidades en mudanza, abandona principios rígidos. Si le seguimos en recientes negociaciones que han puesto término al **dissidio,** la larga enemistad entre el Vaticano y el reino ex-comulgado, observamos curiosa flexibilidad. Lo ha recordado hace poco M. Charles Loiseau, escritor católico, en una revista de perfecta ortodoxia. En 1914 y en 1915 Mussolini ostentaba su ateísmo, condenaba al clero con verba cruel, se burlaba sin piedad de la Curia. Su diario de esa época, contrario a la neutralidad de la nación en el conflicto europeo, el "Popolo d'talia", se distinguía por su irreverencia. Más tarde halló el periodista su camino de Damasco, que fué también el de una legítima ambición patriótica. Hizo bautizar entonces a sus hijos, su matrimonio, que era civil, recibió consagración religiosa. Hasta hace no más de un año, la prensa fascista, a propósito de las demasías del nacionalismo que había sido condenado por el Papado, combatía sin mesura las instrucciones y las reservas de la suprema autoridad religiosa.

Comediante, habrán exclamado jueces severos en presencia de bruscos cambios. ¡Qué importa si aceptamos ese hegelianismo escondido en la moderna concepción de las cosas y declaramos que el éxito es criterio de justicia y de verdad y que lo real y lo racional coinciden! El Duce ha vencido. Fuerzas católicas, de universal irradiación, van a secundarle, a dilatar su imperio. Según un ingenioso comentador francés de los pactos firmados en Letrán, gracias a los cuales la Iglesia afirma sus libertades dentro del Estado italiano esencialmente religioso; para mantener hasta la consumación de los siglos el feliz concordato obtenido que es, lo ha declarado el Pontífice perentoriamente, justificación de los tratados y explicación de su espíritu; la Santa Sede contribuye por todos los medios de que puede disponer y que no se oponen a los derechos estrictos de las demás naciones, al desarrollo de la Italia fascista.

Maquiavelo, verdadero maestro de Mussolini, le ha enseñado cómo quienes triunfan, aunque sea con falacias, no se averguenzan nunca de ello; y que el príncipe debe vencer siempre, conservar el poder y si es posible acrecerlo. Lo esencial estriba en escoger medios eficaces. Después de la victoria, los elogiarán todos y los juzgarán honrosos. **E mezzi sempre saranno iudicati onorevoli e da ciascuno laudati.**

El Mar Territorial, Un Nuevo Libro de Bustamante

Por EMILIO CASAS ALBADALEJO

UNA de las labores más nobles y meritorias en el mundo del Derecho y en la que están empeñadas con tenaz dedicación y acendrado amor las mentalidades jurídicas más eminentes y las instituciones nacionales e internacionales dedicadas a este importante sector de la actividad humana, es la codificación del Derecho Internacional, o sea la plasmación en preceptos de un Código universalmente aceptado de los principios y doctrinas jurídicas, que latiendo en el fondo de la conciencia universal, han obtenido el suficiente grado de madurez para ser elevados a la categoría de normas obligatorias acatadas y contenidas por todos.

En este generoso empeño descuella entre todos la mentalidad vigorosa y el saber profundo del doctor Antonio Sánchez de Bustamante, nuestro glorioso Maestro, quien una vez realizada por él la codificación en el Derecho Internacional Privado, obra que adoptada por la última Conferencia Panamericana, reunida en esta ciudad, es ya derecho positivo en buen número de Estados, emprende ahora la tarea gigantesca, dificilísima hasta el punto de haber parecido durante largo tiempo imposible de realizar, de codificación de la otra rama de ese Derecho, el Internacional Público, y cuyo primer paso firme y seguro, lo constituye la publicación de la última obra del Maestro.

La Comisión del Consejo Directivo del Instituto Americano de Derecho Internacional, que se reunió en la Habana en el mes de Marzo del año 1929, acordó ofrecer a la Conferencia que para la Codificación del Derecho Internacional se ha de reunir en La Haya el mes próximo, a iniciativa y bajo los auspicios de la Sociedad de las Naciones, estudios relativos a los tres problemas que han de ser objeto de la Conferencia, uno de ellos el Mar Territorial, de cuya ponencia fué encargado el Dr. Bustamante.

Este libro, pues, obedece a una iniciativa de la prestigiosa iistitución a que nos hemos referido y a una designación de ese organismo recaída en el doctor Bustamante, cuyo cometido llena él cumplida y honrosamente, ofreciendo un estudio completo, profundo y sistemático, en que magistralmente plantea y resuelve todos y cada uno de los problemas referentes a esta materia.

El Libro I de la obra se consagra al estudio de la historia de las instituciones objeto de examen, y en él analiza detalladamente y con maravilloso poder sintético su evolución desde las primeras apariciones de los hechos originadores de estos problemas en el mundo antiguo hasta la situación en nuestros días, estudiando no sólo los hechos, sino las leyes nacionales y los tratados internacionales que han surgido respondiendo a las distintas necesidades y un resumen de los mismos problemas en el campo de las ideas con relación de los distintos sistemas que se han elaborado para tratar de fijar la condición jurídica del mar territorial y la naturaleza de los derechos del Estado sobre él.

En el Libro II, relativo a los intentos de codificacón, estudia y resume en primer término los distintos proyectos individuales, así como los formulados por las asociaciones científicas consagradas al estudio del Derecho Internacional y la actuación oficial en lo referente a la codificación.

Una vez terminado este estudio preliminar, elabora el Dr. Bustamante su propia teoría, en el Libro III de la obra, en que con una visión clara y certera y una comprensión y dominio absoluto de los problemas, va enfocando cada uno de ellos, con riguroso criterio científico, concretando y fijando conceptos, aclarando dudas y dejando a un lado discusiones innecesarias donde no existen serias discrepancias sobre nociones fundamentales, hasta construir un sistema perfecto, donde todas las cuestiones aparecen claras y diáfanas, tamizadas por un portentoso genio jurídico.

Todas estas soluciones culminan cristalizando en un Proyecto de Convenio, científico, lógico, preciso, donde sin abandonar un momento las soluciones científicas, va agitando escollos para su concertación, sorteando dificultades, conciliando los distintos puntos de vista y dando satisfacción a las aspiraciones legítimas de los Estados que han de suscribirlo, siempre guiado por el espíritu de tolerancia y de justicia que constituye el rasgo más caracterizado de su personalidad.

La obra que comentamos, una de las más trascendentales del Maestro, constituye, en fin, una contribución inapreciable a la ciencia del Derecho Internacional y un magnífico regalo para los estudiosos de ese Derecho en todo el mundo, a la vez que un aporte valiosísimo con destino a la Conferencia que para su codificacón se ha de reunir en fecha muy próxima y un nuevo timbre de gloria para Cuba.

Efemérides.-Marzo 18 de 1809

NACIMIENTO DE "PLACIDO"

Gabriel de la Concepción Valdés, conocido con el pseudónimo de "Plácido", nació en la ciudad de Matanzas el día 18 de Marzo de 1809. Era hijo de Diego Ferrer Matoso y de Concepción Valdés. Desde chiquito trabajó, como su padre, de peinetero, alternando su trabajo manual con trabajo intelectual, mostrando un gran interés por la literatura, sobre todo por la poesía; de tal manera, que desde muy poca edad escribió algunas composiciones poéticas. Después continuó escribiendo versos que alcanzaron gran celebridad y popularidad, entre los que se consideran por muchos los más notables se cuentan "El combate de las piraguas", "A mi madre", "A la flor de la piña", "Plegaria a Dios", y muchas otras.

En la supuesta conspiración de los negros contra los blancos, que costó la vida a varios millares de infelices esclavos, fué complicado, siendo condenado a muerte y ejecutado el 29 de Julio de 1844. Antes de morir escribió su famosa Plegaria a Dios, en la que se declara inocente y pide a Dios protección contra la injusticia.

Marzo 18 de 1896.— Confusión. Un combate curioso durante la Guerra de Independencia, fué el que sostuvieron entre sí dos columnas españolas que no se reconocieron. En los alrededores del ingenio "Santa Rosa", en la provincia de Santa Clara, la columna española mandada por el General Godoy, se encontró con fuerzas del Coronel Holguín, y como no se reconocieran, rompieron el fuego que duró lo que la confusión, siete minutos, hasta que ambas fuerzas se reconocieron y cesaron el combate. Las bajas sumadas fueron diecisiete muertos y ochenta y cinco heridos. La causa de que la confusión tuviera lugar fué que el fuego se sostuvo entre muy altos cañaverales.

Marzo 18 de 1870.—Se recibe un cablegrama de Madrid donde se habla de la conveniencia de vender la Isla de Cuba a otra nación extraña. Los voluntarios organizan una protesta en unión de los elementos del Casino Español

EL BANDO DE WEYLER

Anecdotario Cubano.—Por GABRIEL CAMPS

LOS hacendados y, en general, los terratenientes de Cuba, estaban en completa bancarrota cuando estalló la guerra que puso fin a la dominación española.

Múltiples causas habían contribuído a ese estado de postración y abatimiento. La tierra soportaba entre cargas perpetuas, censos, capellanías y gravámenes hipotecarios más de doscientos millones de pesos, como lo puntualizaba la estadística del gobierno de la Intervención, suscrita por Leopoldo Cancio, Secretario de Hacienda.

Después del Pacto del Zanjón, se promulgaron dos leyes, absurdas en lo que hace relación a la economía rural de Cuba; la Ley reformada de Enjuiciamiento Civil y la Ley Hipotecaria, aún vigentes.

Esta última concluyó con los créditos personales que son los verdaderos créditos agrarios; con el de refacción azucarera y con la elasticidad de contratación que necesitan los ingenios, por su volumen y naturaleza singular, al conceder todo género de ventajas y privilegios, a un solo pacto, el de préstamo: ley de usureros, garantía suprema del primer crédito sin otra consideración y la primera al implantar a raiz de la abolición de la esclavitud y de la transformación mecánica de las fábricas azucareras, la subasta **sin sujeción a tipo** que era y es una autorización legal, para la expropiación sin indemnización de la tierra, de más intensa pesadumbre, en momentos imprevistos de depresión económica. Nada de más valor persuasivo que el ejemplo. Podríamos citar mil casos: por la falta de espacio nos referiremos a dos corroboratorios, en que tuvimos intervención personal.

Por no haber postores yo rematé el ingenio "Santa Rita", de Búlnes, en Batabanó, por un crédito de cuatrocientos pesos de la casa de Beneficencia, sin sujeción a tipo, y el postor se quedó con él, con sus aperos y aparatos por ese principal y las costas. El dominio de Nipe, de cinco mil caballerías, uno de los primeros del mundo, con excelentes tierras, montes, ríos, puertos, minas, se remató en un Juzgado de Matanzas por bastante menos de **mil pesos.** Con este bello prospecto vino la invasión de Máximo Gómez, que redujo todo a cenizas. Podríase ofrendar ese sacrificio en aras del ideal; pero era una simpleza y una desgracia esperar la acometida de los acreedores, que todos no serían, precisamente, considerados y magnánimos patriotas. En esas circunstancias propuse yo en el Círculo de Hacendados, que pidiésemos al gobierno una medida para que suspendiese toda ejecución judicial contra los terratenientes; no una ventaja, no pretendíamos quinta alguna, que bien justa hubiera sido, sino, simplemente, una espera, hasta que se disipase la tormenta. Fuí en la votación del Círculo, inmisericordiosamente derrotado, por las alegaciones, de los letrados del Círculo: sólo tuve dos votos favorables; el de Evaristo Montalvo, hacendado de la jurisdicción de Cienfuegos, y el del Conde de Macuriges, de la de Colón. No me dí por vencido, y con esos camaradas, nos fuimos a ver a Weyler. Pedimos a éste el correspondiente Decreto y estimulados por el impulso, la supresión también de contribuciones, al Estado y Municipios. Weyler nos dijo (textualmente): "Señores, no puedo acceder a la condonación, ni a la supresión de los tributos. Me explico vuestro estado, porque he pasado también por él. Tenía yo en Tarragona, una viña: me la destrozaron los carlistas y bien que tuve que pagar las contribuciones. El Estado las necesitaba.

Respecto a lo primero es de justicia. Vean ustedes a Palmerola (el Secretario de Gobierno General) y que redacte el Decreto y que me lo traiga a la firma."

Cinco días después se promulgaba en la Gaceta Oficial, el competente Decreto, que se conoció en todo el país, por el **Bando de Weyler.**

Atribúyese la redacción del mismo al doctor José A. del Cueto.

Y es conveniente decir que al día siguiente todos los opositores, los consabidos letrados, eran acérrimos partidarios de la medida. Después del éxito todos habían mandado quinina.

Se cumplió estrictamente el Bando. Un Juez, el de Sagua la Grande y la Audiencia de Matanzas dieron casuística interpretación a la Superior Resolución, y Weyler los dejó cesantes, con la aprobación del Gobierno de Madrid.

El que sobre esto se interese, puede leer el tomo 2o. página 184, de la obra de Weyler: **Mi mando en Cuba."**

Posteriormente, fué el Bando ampliado por el Presidente de los Estados Unidos, Mr. McKinley y aprobado por el General Máximo Gómez.

¡Cuántas familias deben hoy tal vez la subsistencia, a esa gestión tildada de imposible y fantasiosa en su génesis! Así es la vida. Y es posible que alguna estatua, cuando yo esté sumergido en las aguas del Letero perpetúe la memoria patriótica de alguno de los inmisericordiosos opositores al disparate!

La Posición de Filipinas en el Oriente

Por el Dr. LORETO SERAPION

MUCHOS oradores americanos han declarado en la tribuna pública y hasta en el Parlamento—si es que se me permite usar este vocablo—que los Estados Unidos hicieron un mal negocio con la adquisición de las Islas Filipinas mediante el Tratado de París y con la consiguiente indemnización de los veinte millones de pesos que el tesoro de esta nación entregó a España. Esta declaración la he leído, escuchado, repetidas veces. Pero, ¿en qué se basan ellos para hacerla? He aquí el punto interesante. Ciertos políticos americanos se quejan de que las Islas Filipinas resulta una posesión muy costosa, ya que para mantenerla necesita disponer de una senda escuadra allende los mares y de un verdadero ejército que cuiden de la constante vigilancia. No sabemos hasta qué punto pudiera esto ser cierto. Una lógica inflexible nos obliga a pensar sencillamente que si las Islas Filipinas resulta una posesión costosa para los Estados Unidos, algo debía hacer el Congreso de Washington para quitarse de encima esa carga. ¿Cómo no se hace?

Mas, no por costosa deja de ser necesaria esa carga, contemplada desde otros puntos de vista. Filipinas resulta una magnífica posición para desarrollar un gran plan de estrategia militar en caso de guerra entre los Estados Unidos y otra potencia rival en el Extremo Oriente.

¿Y cuál será esa potencia rival? Nadie lo ignora, Japón es la potencia rival y temible que tiene Uncle Sam en aquellas regiones de Oceanía.

Los Estados Unidos, desoyendo el clamor unánime del pueblo, sordo a las exclamaciones liberatrices que lanzan en arengas inflamadas de patriotismo los que fueron seguidores de Emilio Aguinaldo y Andrés Bonifacio, confirma una vez más su dominación en virtud de necesitar la Estación Naval de Cavite, el punto maravillosamente estratégico de la Isla de Corregidor y el Arsenal de Olongapó, en las costas de Luzón.

Y si es cierto que los americanos no tienen el genio político de los antiguos romanos, no es menos cierto que ellos poseen un sentido práctico que los pone a cubierto de toda equivocación. Ellos saben que los japoneses no ven con buenos ojos sus maniobras expansionistas en el orden mercantil y tratan por todos los medios de esquivar la posibilidad de futuros ataques.

¿De qué manera pueden ellos estar en guardia contra las contingencias del futuro? Estando en actitud, si no de repeler la agresión, al menos hacerse respetar. Y la actitud de defensa que tienen los Estados Unidos contra cualquier potencia rival en el Extremo Oriente, está en mantener allí suficientes elementos de guerra para un caso dado.

Prácticamente hablando, los Estados Unidos poseen un gran dominio en el Oceano Pacífico, con la posesión de Hawaii, Guam, Filipinas. Por ese motivo, sus barcos de guerra se mantienen en constante peregrinaje. Y aunque Inglaterra y Japón, como firmantes del Tratado del "Statu Quo" en aquellas latitudes, quisieran hacer algo por allí, tienen que contar con los Estados Unidos.

En fin, la posición estratégica de las Islas Filipinas es demasiado brillante para que los Estados Unidos, a "pesar de los pesares", se dispongan a dar por terminada su dominación en el Archipiélago de Rizal. De ahí que, aunque los oradores americanos sigan declarando que Filipinas es un "mal negocio" para ellos y por su parte, los filipinos continúen en su obra separatista pidiendo y reclamando su derecho a tener una patria libre, los gobernantes de Washington, seguirán atendiendo a las conveniencias estratégicas, al retener a las Islas. Pero las razones de su conducta se explican por sí solas.

Habana, marzo de 1930.

M.E.C.D. 2016

COSTA RICA VENCIO FACILMENTE A GUATEMALA

Ocho goals consiguieron los "ticos" mientras los "chapines" solo pudieron hacer el de la honrilla, al tirar un free-kick, por manos.- El partido fué bastante limpio-.El árbitro McDonal, regular

ESTA TARDE JUGARAN HONDURAS Y JAMAICA Y EL JUEVES CUBA Y HONDURAS

(Por PETER)

Los **ticos** vencieron en toda la línea a los **chapines** en el segundo juego de fútbol del torneo de los Segundos Juegos Deportivos Centroamericanos. El score de 8 por 1 dará al aficionado una idea de lo que fué el encuentro, fué lo que diría un yankee: one side match.

Digamos en pocas palabras lo que fué el encuentro:

A las 4 y 15 salen al campo los «ticos» con pantalón blanco y jersey del mismo color con franjas rojas anchas, hacen el saludo y se dirigen al goal cercano para estirar los músculos; después salen los «chapines» (Guatemala) haciendo su entrada al field en la misma forma que lo había realizado el día antes Cuba.

El árbitro es McDonald, de Jamaica, y los jueces de línea, Jesús Hermo y Pablo Ferré-Elías, de Cuba.

La alineación de los equipos es la siguiente:

COSTA RICA: Ulloa, Saborido, M. F. Argüelles, Montero, Bermúdez, Solé, Fonseca, Papa, Madrigal, Solera, Soto.

GUATEMALA: Echevarría, R. Echevarría, Arango, Magaña, P. Rodríguez, A. Sánchez, Alfonso García, L. Bocaletti, R. de León, Enrique Batres, H. E. Sandoval.

A las 4 y 30 comienza el juego. Los primeros en atacar son los guatemaltecos, pero Ulloa despeja fácil y bien; contestan el ataque los «ticos» con varios tiros a goal, en tres de ellos bloca el guardameta con deficiencia y dos van fuera.

Un fallo de la defensa izquierda permite al «Macho» Madrigal hacerse de la pelota, se la pasa a Papas quien remata fuera.

A los diez minutos hay un ataque de los costarricenses por el ala derecha, Fonseca centra la bola y se remata flojamente y de la misma forma se despeja, entonces Madrigal aprovecha para marcar el primer goal.

Poco después Guatemala pierde una oportunidad de anotar, rematando por fuera Bocaletti (El Chato).

A los 16 minutos, al tratar de despejar un corner se incurre en mano y el referee castiga con penalty. Lo tira Madrigal y consigue el segundo tanto.

«Lo cosa no se queda así...» pues a los veinte minutos, en centro de Soto, Solera anota el tercer tanto.

A los 32 minutos consigue Guatemala un corner y lo malogra tirándolo por fuera.

El cuarto goal vino a los 35 minutos por obra de Soto, a quien sirvieron un pase adelantado, se internó y lanzó un tiro flojo a las manos de Echevarría, pero se le escapa de las manos y va al tejido.

El quinto goal se registró a los 43 minutos, un centro de Solera al que Madrigal, de cabeza, lo mandó a la red.

Termina la primera parte con un fantástico 5x1. Hay quien a nuestro lado, comenta: ¿Serán buenos jugadores de yoyo los guatemaltecos?

En la segunda parte, a los diez minutos, todavía Costa Rica no ha conseguido anotar goal y no por buen juego de «los chapines» sino porque baja notablemente de los costarricenses. Guatemala aprovecha para hacer algunos avances pero todos los tiros a goal los hace por fuera y con debilidad. Parece que los «bistés» de Tiscornia no dan fuerza.

A los 33 minutos de un juego extremadamente aburrido, Madrigal se anota el sexto goal, y a continuación Fonseca anota el séptimo.

Por fin Guatemala consigue un goal, a los 38 minutos, y fué por manos en que incurrió el back derecho, cerca de la línea del penal. El free-kick fué tirado en combinación y fué anotado el tanto por el interior izquierda.

Vuelven los «ticos» a soltar a los «chapines» y éstos dan oportunidad de lucirse a Ulloa con dos buenos tiros bien dirigidos, pero desde lejos.

El último tanto de los de San José fué anotado por Soto, que fué otro goal, fontamente anotado, como el cuarto. ¡Un portero de cine tal vez hubiera mejorado la labor de Echevarría!

El juego dejó bastante que desear. Los costarricenses, que tienen un bonito juego, ayer no se pudieron lucir, pese a la alta anotación registrada. No se advirtió ese juego de conjunto que es lo que entusiasma a los aficionados. Lo único bello que hubo en el encuentro fué la jugada que produjo el quinto goal de los **ticos**. Lo demás, seamos franco, lo vemos aquí en cualquier juego entre segundones.

Los guatemaltecos llegaron muchas veces a los dominios de Ulloa, pero ni una sola vez chutaron fuerte. Los medios se cansaron de empujar al adelante, pero la línea de artilleros no acertaba a dirigir sus tiros por el lado en que no hubiera un contrario. Es un conjunto bastante flojo. El portero dió sensación de ser lo peor. Nos dicen que Rogelio Solórzano, el regular, es superior: ayer no jugó porque se había perdido por la gran ciudad y cuando llegó al campo ya el juego estaba comenzado. Echevarría, en cambio, llegó muy tempranito al fiel y también **se perdió**. De dos goals solamente fué él, el responsable.

De los costarricenses Ulloa demostró que es buen goal keeper, en las pocas intervenciones que tuvo. La defensa, regular, el izquierdo jugó muy alocado y descolocado en el segundo tiempo. Los medios y los delanteros, bien, sin llegar a la notabilidad, ya hemos dicho que juego de conjunto no vimos ninguno.

El árbitro McDonald, ni fú ni fá. Ferré-Elías se cansó de levantarle la bandera en español, pero como él, sólo habla inglés, no lo entendía. Salvador González, el costarricense, con los lunares que le anotamos ayer, nos gustó mucho más.

Hoy juegan Honduras y Jamaica. Así como ayer predijimos la victoria segura de Costa Rica, hoy damos como favorito a los que fueron derrotados por los cubanos. Es más, casi aseguramos que en la Primera Vuelta se eliminará en el grupo de Cuba, Honduras y Jamaica, el segundo: del otro grupo que componen Salvador, Guatemala y Costa Rica, no podemos aventurar nada porque nos falta por ver en acción a las huestes salvadoreñas.

El partido de esta tarde será arbitrado por un referee cubano, por Conrado González. Y actuarán en las líneas, Jesús Hermo y Ferré-Elías, también como el anterior del Colegio de Arbitros de Cuba.

A continuación publicamos una nota que pudiera interesar a los señores delegados de los países que están compitiendo en los Juegos Centroamericanos:

ASOCIACION DE FOOT BALL DE LA REPUBLICA DE CUBA.—A los delegados de las naciones competidoras en los II Juegos Deportivos Centroamericanos.

La Asociación de Foot Ball de la República de Cuba, en oportunidad de la presencia en esta ciudad, de los delegados de Honduras, Panamá, Jamaica, Guatemala, Salvador, México y Costa Rica para los II Juegos Deportivos Centroamericanos, desea celebrar un Congreso entre todos los delegados del Foot Ball Ass., concurrentes a ese torneo, con el objeto de cambiar impresiones interesantes y tratar algunos particulares, sobre los cuales existen algunas proposiciones presentadas y que pudieran ser tratadas conjuntamente con las que dichos señores delegados tuvieran convenientes hacer.

Para llevar a efecto esa idea, tenemos el gusto de invitarlos a que nos honre con su presencia el próximo miércoles 19, a las 9 p. m., en el local de esta Asociación sito en la calle de San Lázaro 95 altos, para acordar todo lo que sea concerniente a la celebración de ese Congreso.

(Fdo.) Julián M. Ruiz, presidente; Ignacio Montalvo Casas, Secretario General.

Una instantánea del match de ayer entre Costa Rica y Guatemala. Pese al «plongeón» del portero Echevarría, los «ticos» se anotan el goal número 8.

Mateo de la Osa Hizo Training Ayer en la Arena Polar y Gustó Muchísimo a los Fans el Sábado se Batirá Con el Gigante Malibrán

La última vez que peleó fué en España con el campeón de Francia del peso completo, Moret, al que noqueó en el sexto round utilizando solamente una mano, pues la otra, la derecha, se la había fracturado en el segundo round por tres lugares, yendo a curarse a los Estados Unidos de donde regresa ahora completamente bien

LA OSA Y MALIBRAN HARAN TRAINING HOY EN ARENA POLAR

(Por GUILLERMO PI)

Mateo de la Osa, el simpático hijo de Motrico, Guipúzcoa, al llegar a la Habana hizo lo que Julio César, llegó, vió y venció... Es un muchacho que se lleva tras él las simpatías de todos por su carácter abierto, fisonomía simpática y trato de lo más agradable. A la media hora de estar charlando junto al motriquense nos da la impresión de conocerlo y tratarlo desde hace largo tiempo. Mateo de la Osa, al igual del argentino Raul Bianchi, parece mas bien un colegial, un estudiante universitario que se ha venido a pasar las vacaciones a la Habana con el consentimiento de sus mayores.

Mateo de la Osa, su nombre no concuerda con su persona, pues un boxeador que se llame así, antes de conocerlo, nos impresiona en el sentido de ser un hombre muy fuerte, pero muy rudo, alejado de la frecuencia del trato social y solo dispuesto para dar y recibir puñetazos ... y ¡cuan distinto es este joven guipuzcoano a lo que su apellido de "Oso" pudiera suponer! Eso sí, para pegar tortas, a nuestro humilde saber y entender, resulta en la actualidad el peso completo español de mas punch y de mas porvenir. Por algo le ha dicho Pincho Gutiérrez, el unico manager que ha tenido desde que boxea, "no te importen las libras de peso que te eches encima, eso te dará mas punch, que unido al que tienes llegarás a ser invencible y tendré el inmenso orgullo de que en mi cuadra lleguese a ser el campeón mundial de los pesos completos".

Y quien eso dice es nada menos que el que ha hecho a Kid Chocolate y a Black Bill, próximos a coronarse campeones del mundo en sus divisiones respectivas y quien tiene bajo su tutela a Al Brown, campeón mundial del peso bantam. Por eso hay que observar muy de cerca a este jóven de Motrico, nacido el 5 de Noviembre de 1906, que solo lleva dos años y medio boxeando, que en España ha vencido a Isidoro Gastañaga por K. O. y al campeón de Francia Moret, que de las 19 peleas que lleva celebradas ha ganado por K. O. 16 y las tres restantes por decisión de los jueces, pero por ancho margen.

Con el peso completo de Francia, Moret, se fracturó la mano derecha por tres lugares distintos en el segundo round y estuvo peleando solamente con la izquierda hasta el sexto round que tiró al francés a la lona por el conteo de diez. En vista de tener la mano derecha fracturada embarcó para los Estados Unidos con el propósito de curarsela y boxear después. Llegó a Nueva York y de allí fué a California donde tiene seis hermanos, tres varones y tres hembras, algunos casados y con posición desahogada, siendo por fin un médico americano de Los Angeles el que le curó la mano sometiéndolo al tratamiento de los rayos ultra violeta y otros sistemas de corrientes. Estuvo en total cuatro meses entre California y Nueva York, no habiendo boxeado una sola vez en Estados Unidos, lo que viene a realizar ahora después de ocho meses de su último combate, que fué con el francés Moret.

Luis Parga, el match maker de la Compañía Cubana de Espectáculos, le dará a conocer al público de la Habana el sábado próximo en la Aren aPolar enfrentándolo en el star bout al gigante cubano Federico Malibrán, una pelea de mastodontes que mucho ha de regocijar a los fanáticos y en la que seleccionamos desde ahora como ganador por K. O. a Mateo de la Osa, pues ayer lo vimos en el training, el que repetirá esta tarde en la Arena Polar después de la cuatro, y la impresión que nos causó no puede ser mejor, por lo que declaramos sin vacilación que este muchacho de Motrico es lo mas estupendo que en pesos completos nos han llegado a la Habana.

Malibrán también hizo guantes y gustó mucho la forma en que se encuentra, pues no solamente pega muy fuerte con ambas manos que a la vez, como es tan grande, cubre mucho espacio y tiene un alcance increible, por lo que Mateo tendrá que boxearle de cerca para asegurar sus golpes. Anoche nos visitó en compañía del popular Aristondo y le advertimos que iba a tener que vérselas con un gigante, a lo que nos contestó, "me alegro, pues cuanto mas grandes, mas encuentro donde pegar".

Mateo de la Osa.

EN LOS CAMPOS DE TRAINING

—Dejaron al Detroit en dos hits.
—Chuck Klein firmó con los Phillies.
—Se rumora que Babe Herman será cambiado.

Los Cubs de Chicago realizaron ayer un vigoroso trabajo de preparación en sus campos de Avalon, Islas Catalinas, siendo éste el penúltimo día de entrenamiento que tiene en esos terrenos. El jueves empezarán una tournée por los Estados del sur, jugando primeramente con los Piratas de Pittsburgh.

NO JUGARON LOS WHITE SOX

La lluvia echó a perder ayer el desafío que tenía anunciado el Chicago White Sox con el equipo de baseball de la Universidad de Texas, y el cual debió haber tenido efecto en los terernos de San Antonio, Texas.

LOS ROBINS OPTIMISTAS

N. YORK, Marzo 17. (AP.)—La derrota sufrida ayer por la novena de Brooklyn a manos del club Athletics de Philadelphia no ha desanimado a los directores de los Robins en Brooklyn. La gente de Erbets Field cree que su equipo es superior al de Philadelphia, y que los defectos se corregirán en breve.

Eddie Collins dijo en Miami que los "Robins formaban el mejor team en la Florida". Esto dá mucha animación a la gente de Erbets Field, quienes creen que con Del Bisonette en primera base, donde estará dentro de unos días, el infield será inmejorable. Las baterías las mejorarán cuando Babe Herman llegue, pues se cree en Nueva York y en Brooklyn que a pesar de todas las conversaciones el bateador de Brooklyn no tardara en alinearse con los demás jugadores de su equipo.

Vance no pudo ir al lugar que le correspondía como pitcher debido a un catarro fuerte que pescó repentinamente. Esto también pudiera haber tenido alguna influencia en el trabajo de los Robins.

Hablando de pitchers, la gente de Ebbets Field recuerda a Lee Meadows, el pitcher de espejuelos, que hace algunos años era uno de los mejores en la Liga Nacional. Meadows ha estado haciendo trabajos de práctica en el campo de los Robins en la Florida por algunos días.

Wilbert Robinson ha enviado informes favorables acerca del desarrollo de este veterano, pero todavía no se ha ofrecido ningún contrato a Lee Meadows para pitchear con los Robins.

Meadows estuvo en su apogeo en 1926 cuando de 29 juegos ganó veinte y en 1927 ayudó a los Piratas de Pittsburgh a ganar un gallardete cuando ganó 19 juegos aunque perdió diez.

Los Robins permanecerán por tres días en Palm Beach, donde están también los St. Louis Browns.

Explicando su optimismo, Fred Driscoll encargado de la publicidad de Ebbets Field, decía esta mañana:

"La fortaleza que el Tío Robie ha estado agregando al equipo, es aparente. Aún en la derrota se vió esta fortaleza. Su debilidad estaba en los departamentos que desaparecerán tan pronto como el team entre en calor. Conviene notar que los Robins demostraron bastante calor en sus baterías. La debilidad mayor estaba en la defensa y Rube Bressler tiene mucha culpa.

"La falta de Babe Herman era aparente, pues no teníamos un bateador del calibre de Herman en todo el equipo. Habrá que cambiar a Max West o a Hallee al left field para substituir a Bressler, quien es buen bateador pero no tan bueno en el field".

SARASOTA, Fla., marzo 17 AP. Los Tigres del Detroit fueron contenidos en dos hits esta tarde, y como consecuencia, perdieron el match de exhibición que celebraron con el club Indianapolis, de la Ass. Americana, con score de 5 por 1.

Los Indians utilizaron tres pitchers en el juego, cada uno de los cuales fué un verdadero rompe-cabezas para los players de Harris. Dos de ellos, Burwell y Cvengros, han pitcheado en las Mayores, pero el tercero, Payne, es un novato que ni siquiera tiene experiencia en ligas de clase doble A. El score del macht fué:

Detroit . . .	000 010 000—	1	2	2
Indianapolis .	020 030 00x—	5	9	0

Baterías: Nelson, Barnes y Shea, por el Detroit; Burwell, Cvengros, Payne y Crouse, por el Indianapolis.

FIRMO CHUCK KLEIN

WINTER HAVEN, marzo 17. AP. Chuck Klein, rey de los jonrones de la Liga Nacional en la season de 1929, y una de las más firmes columnas del Filadelfia para este año, se incorporó hoy a sus compañeros y firmó su contrato de 1930 después de celebrar una corta conferencia con el manager Burt Shotton.

La llegada de Klein hace que sea Freddie Thompson el único regular de los Phillies que no ha reportado todavía al campo de entrenamiento. Se ha dicho que la tardanza de Thompson en reportar no se debe a diferencias monetarias, sin embargo, lo cierto es que pasan los días y las semanas y el célebre infielder no solo no reporta, sino que tampoco firma su contrato.

HERMAN CAMBIADO?

Ayer corrieron rumores por St. Petersburgh, Florida, donde están haciendo su training los Bravos de Boston, que el team estaba en tratos con el Brooklyn Dodgers para cambiar al outfielder Lance Richbourgh y al pitcher Ed Brandt por el outfielder Babe Herman, de los Dodgers, que no ha querido firmar todavía su contrato de 1930. Bill McKechnnie, manager de los Braves, dijo, sin embargo, que no aceptaba a Herman ni por la vía de waivers (cosa que el traductor pone en duda).

GANAN LOS ATLETICOS

FORT MYERS, Fla, marzo 17. AP. Los Atléticos de Filadelfia, campeones del mundo en baseball, derrotaron esta tarde al club Columbus, de la Ass. Americana, con score de 9 por 3, en le desafío de exhibiciones que ambos celebraron aquí.

Eric McNahir, un nuevo player de Connie Mack, dió la nota sensacional de la tarde, al batear un home run con dos en las bases en el séptimo. El Columbus cometió cinco errores costosos y los players de ambos nines robaron bases a su antojo.

Geoge Earnshaw pitcheó los tres primeros innings del juego y no permitió carreras, ni hits. Un novato le siguió, y a este muchacho, los veteranos Walberg y Shores que estuvieron un poco wilds.

La anotación por entradas fué:

Columbus . . .	000 011 001—	3	11	5
Atléticos . . .	200 004 30x—	9	12	1

SEGUNDOS JUEGOS DEPORTIVOS CENTRO-AMERICANOS

PROGRAMA OFICIAL PARA HOY

En el Stadium "La Tropical"

A la 1 y 30 de la tarde.—Match de base ball entre los equipos de Guatemala y El Salvador.

A las 4 y 30 de la tarde.—Partido de futbol soccer (balompié) entre los equipos de Honduras y Jamaica.

En el Vedado Tennis Club.

A las 9 de la noche.—Competencias individuales de espada entre esgrimistas de Méjico, Guatemala y Cuba.

PROGRAMA PARA MAÑANA

En el Stadium "La Tropical"

A la 1 y 30 de la tarde.—Match de base ball entre los equipos de Cuba y Panamá.

A las 4 y 30 de la tarde.—Partido de futbol soccer (balompié) entre los equipos de Guatemala y El Salvador.

En el Vedado Tennis Club.

A las 2 y 30 de la tarde.—Partidos de tennis entre representantes de Cuba, Méjico y otras naciones.

A las 9 de la noche.—Partido de volley ball entre los equipos de Méjico y Cuba.

AL SINGER TRIUNFO POR KNOCK OUT EN EL TERCER ROUND DE SU PELEA

NUEVA YORK, marzo 17. (AP) Al Singer, light weight del Bronx, derrotó hoy por knock out en el tercer round a Eddie Kid Wagern, de Filadelfia, habiendo sido este bout la atracción del programa que se ofreció esta noche en el ring del St. Nicholas Arena. Singer tumoó seis veces a su rival antes de que el referee parase la pelea.

Volley-Ball

El "seis" cubano venció sin dificultad a los de El Salvador con scores de 15x0; 15x2 y 15x7

Los "volley-bollistas" cubanos se anotaron un fácil triunfo sobre los de El Salvador. Como los mexicanos, ellos vencieron en los tres primeros juegos, y en el inicial, establecieron un record en los Juegos Deportivos, dejando en cero puntos a los contrarios. Los scores fueron 15x0; 15x2 y 15x7.

Solamente en el tercer match vimos jugar algo, pues en los dos primeros juegos los salvadoreños parecían mansas palomas. En el tercer match los de El Salvador se vieron por primera vez en la noche con la anotación a su favor 7x5, pero desaparecido el nerviosismo de algunos jugaron marianenses, impusieron su juego y demostraron su "fufirismo". En este juego el Capitán del seis salvadoreño pidió "time out" para protestar un tanto que el referee había mandado a anotar por darle dos veces consecutivas un jugador a la pelota. El joven salvadoreño sostenía que eso podía hacerse, pero al fin determinó continuar el juego. Hoy seguramente el distinguido jugador revisará las Reglas del Volley-Ball y seguramente encontrará la número once, que dice: "Todo jugador que toque la pelota, dos o más veces consecutivas, con cualquier parte de su cuerpo, está efectuando **rebote.**" Después en la Regla X, inciso 3o., que trata "De los Tantos y Del Saque Perdido", verá que se pierde un tanto cada vez que se haga **rebote.** A un capitán lo menos que se le puede exigir es que sepa las Reglas de memoria.

El primer juego fué de tiro rápido, o de calle derecha, término que usan los que escriben de jay-alay. Sacando Leoncio Rodríguez y Gómez Elizalde se anotó del Marianao, que digo, Cuba, los quince tantos, doce el primero y trece el segundo. A ellos contribuyeron con su defensa y mejor ataque Tamayo, Antonio Mesa y los hermanos Betancourt.

En el segundo juego Cuba puso un team completamente nuevo, integrado en esta forma: Palacio, J. M. Solís, G. Solís, M. Murias, J. Rodríguez, y M. Alonso. Empezaron un poco nerviosos, pero pronto se calmaron o perdieron el miedo escénico y se hicieron los dueños del **floor.** Este mismo team jugó el tercer juego.

El Salvador presentó este team: Rodolfo González, E. González, C. Mallén, R. Morales, S. Bengoa y M. Bulnes.

Mañana jugarán Cuba y México, en el juego final. Por lo que hemos visto creemos que ganarán los simpáticos invasores. Y ojalá nos equivoquemos.

PETER.

COMENZARA EL DOMINGO UN CAMPEONATO DE BOXEO EN EL DEP. PALATINO

El próximo domingo dará comienzo en el ring de la Sociedad Club Deportivo Palatino, antiguo club de la Fábrica de Hielo, una interesante contienda de boxeo entre atletas del Centro de Dependientes, que se vienen preparando desde hace tiempo para estas justas bajo la dirección del veterano Lalo Dominguez, y atletas del Deportivo de Palatino, prestigiosa institución de la Liga Intersocial, en la que figura la mejor del atletismo de la barriada del Cerro.

La contienda organizada por ambas sociedades constará de siete dias de pelea, habiéndose escogidos los domingo 23, y 30 de Marzo para los primeros programas. Despues se darán fiestas pugilísticas los dias 6, 13, 20 y 27 de Abril y el domingo 4 de Mayo.

La entrada a las glorietas costarán 40 centavos y la de silla de ring, cincuenta.

Todos los domingos se ofrecerán cinco peleas, incluyendo dos star bouts entre los mejores peleadores amateurs que tenemos en el patio.

Driles IMPERIALES de lino. Verano 1930. Almacén de Paños SOBRINOS DE NAZABAL, Muralla 70.

TOMMY LOUGHRAN VENCIO AYER AL VETERANO JACK RENAULT EN FILADELFIA

FILADELFIA, marzo 17. (AP) La velocidad y buena colocación del jab izquierdo de Tommy Loughran le ayudó a ganar esta noche una pelea a 10 rounds sobre Jack Renault, que en su tiempo fué aspirante de calibre a la faja mundial de los pesos completos. Tommy pesó 190 libras para este combate y Renault 210.

RAYMOND PEREZ ENTABLO EN UN MATCH A 10 RDS. CONTRA SPIKE KELLY

SARASOTA, Fla., Marzo 17. — (AP) — Raymond Pérez, de 150 libras, y de la Habana, peleó diez rounds con Spike Kelly, del mismo peso y Lakeland, Fla., resultando tablas. Esta fué la tercera pelea entre ambos boxeadores, habiendo ganado una cada uno por decisión.

PRIMO CARNERA OBTUVO OTRO EXITO POR K. O.

ST. LOUIS, marzo 17. — (AP). — Primo Carnera, peso completo de Italia, derrotó esta noche por knock out a Chuck Wiggins, habiendo durando la pelea tan solo dos de los diez rounds que constaba.

Carnera tumbó a Wiggins dos veces en el primer round, y en el segundo round le hizo besar varias veces la lona antes noquearle definitivamente. Esta es la décima victoria de Carnera desde que comenzó a pelear en los Estados Unidos. Todavía ningún boxeador le ha llegado al límite de rounds.

1832 1932

Primer Centenario del DIARIO DE LA MARINA

EXTRAORDINARIA OFERTA A LOS SUSCRIPTORES

HAGA usted un pequeño esfuerzo por el DIARIO DE LA MARINA y el DIARIO DE LA MARINA hará un gran esfuerzo por usted.

COMO hemos anunciado, el DIARIO DE LA MARINA comienza a prepararse para celebrar, con el mayor esplendor posible, el PRIMER CENTENARIO de su vida periodística; celebración cuya finalidad está inspirada en un ardiente deseo de que sean nuestros suscriptores—la columna más sólida de nuestra prosperidad y de nuestro engrandecimiento—los que disfruten de ella en primer término.

PARA realizar tal propósito, necesitamos, una vez más, de la valiosa cooperación de todos nuestros suscriptores; y a obtenerla tiende esta oferta Y LAS SUCESIVAS QUE HAREMOS, conforme a nuestra promesa de que

1930

será el Año del Suscriptor del DIARIO DE LA MARINA

QUERIENDO establecer en Cuba un sistema análogo al que siguen los más importantes periódicos de suscripción en Inglaterra y en los Estados Unidos; y, no obstante el alto costo que esto representa para nosotros, hemos resuelto, en preparación de nuestros festejos para celebrar el PRIMER CENTENARIO del DIARIO DE LA MARINA, hacer nuestros suscriptores la siguiente y jamás igualada

OFERTA

HASTA nuevo aviso en contrario, todo suscriptor del DIARIO DE LA MARINA que nos aporte una nueva suscripción anual cuyo pago puede hacerse por meses, trimestres, semestres o año, de acuerdo con la tarifa que al dorso publicamos, recibirá al mismo precio que hoy abona por nuestra suscripción, además del DIARIO DE LA MARINA, las siguientes revistas, conforme al PLAN que escoja, las que le serán enviadas gratuitamente con nuestro periódico.

Plan Número Uno:

Una revista semanal a escoger entre

CARTELES y BOHEMIA

y la gran revista mensual, motivo de orgullo para Cuba y para la Prensa Ilustrada de la América Hispana,

SOCIAL

Plan Número Dos:

Una revista semanal humorística, a escoger entre

LA SEMANA, KARIKATO, CRITICA y POLITICA COMICA

Una revista semanal gráfica, a escoger entre

CARTELES y BOHEMIA; y

la revista de más profusa circulación en Hispano-América, editada en New York,

CINE MUNDIAL

ESTA oferta alcanza también al nuevo suscriptor aportado por el suscriptor antiguo; esto es, el suscriptor nuevo recibirá, con el DIARIO DE LA MARINA, las revistas que escoja, entre las mencionadas antes, con toda regularidad y sin gasto extra para él.

El precio, repetimos, de este extraordinario servicio de publicaciones será el mismo actual que rige para el DIARIO DE LA MARINA, recibiendo así, tanto el nuevo como el antiguo suscriptor, absolutamente gratis, las revistas que dejamos mencionadas.

PARA los efectos de esta oferta, se entenderá por NUEVO SUSCRIPTOR, toda persona cuyo nombre no haya figurado en nuestros registros de suscriptores después del primero de Enero de 1930; así como se desechará como tal, todo aquel que se de de baja actualmente para suscribirse por otro conducto dentro del plazo fijado para esta concesión; entendiéndose también por suscriptor anual, a los efectos expresados, aquel que permanezca suscripto a nuestro periódico por un plazo no menor de un año, aunque pague la suscripción por meses, trimestres o semestres.

TODOS nuestros suscriptores que se hallen interesados en la oferta anterior, deberán suscribir el cupón que aparece al dorso, remitiéndonosio por correo, certificado si fuera posible, para evitar todo extravío.

NO deben olvidar nuestros suscriptores que de su colaboración dependerá en gran parte, el esplendor con que celebremos el

PRIMER CENTENARIO DEL "DIARIO DE LA MARINA"

en el cual ellos serán los más directamente interesados.

NO OLVIDE tampoco que esta primera oferta que le hacemos marcará por el éxito de su colaboración la importancia de las próximas, y que dado lo crecido del gasto que esto representa, sólo tendrán derecho a sus beneficios los que nos aporten un nuevo suscriptor anual.

BUSQUE EL CUPON AL DORSO

Suscríbase al DIARIO DE LA MARINA

M.E.C.D. 2016

EL BOSTON AMERICANO ESTARA MUY FUERTE ESTA TEMPORADA

El Señor Roberto López Harrison Secretario de la Delegación Olímpica de El Salvador Nos Habla Con Gran Entusiasmo de Nuestra Habana

En una interesante interview nos declara el señor López Harrison que los atletas salvadoreños han venido a las Olimpíadas en gran número con el propósito de aprender de los deportistas cubanos y no con idea de vencerlos

CARLOS MIGUEL DE CESPEDES EL MAGO DE LA HABANA NUEVA

(Por GUILLERMO PI)

Recibimos la amable y cortés visita de dos caballeros salvadoreños. Es uno el Cónsul de la República de El Salvador en la Habana, Dr. Emilio Matheu, y el señor Roberto López Harrison, quien le acompaña. Viene a nuestro país el señor Roberto López investido del cargo de secretario de la Delegación Olímpica de El Salvador y a la vez como corresponsal especial del «Diario del Salvador», antigua y muy acreditada publicación de Centro América, para informar con su celo y pericia reconocidas todo lo referente a los Segundos Juegos Olímpicos Centro Americanos que se efectúan en esta ciudad.

El Dr. Emilio Matheu es viejo amigo de esta casa donde se le tiene en muy alta y merecida estima, habiendo contribuido poderosamente en su carácter de Cónsul General de El Salvador a estrechar los lazos de amistad e interés entre las dos repúblicas hermanas, así como a la más numerosa y selecta representación deportiva de El Salvador en los presentes Juegos Olímpicos.

Celebramos con el señor López Harrison una interview a la que gustosamente se prestó, deferencia que en mucho agradecemos al citado caballero y distinguido sportmen. Comenzamos por preguntarle el número de atletas que trae el equipo olímpico de su país a las competencias y cuáles las esperanzas de triunfo que abrigan.

—El número de atletas es de 68. Esperanzas de triunfo, ninguna, venimos a aprender con los cubanos a los que consideramos después de los norteamericanos los más adelantados en materia de sport.

—Son esas galanterías interamericanas, ¿verdad, señor López?

—No señor, son sinceridades, lo que pensamos de la capacidad deportiva de los cubanos. Por eso hemos traido el mayor número posible de atletas, para que cuando regresen lo hagan con un buen aporte de conocimientos nuevos a nuestro país.

—¿En cuántos eventos esperan competir?

—Competiremos en base ball, foot ball, basket, tennis, hand ball, volley ball, track, tiro de fusil y de pistola.

—¿En qué juego se sienten más fuertes?

—A esa pregunta sólo puedo responderle que tenemos el campeonato de basket ball de Centro América, y que si hubiéramos podido traer completo el team de baseball tendríamos mucha fe en su triunfo, pero no pudieron venir a última hora dos de sus mejores jugadores, el capitán y catcher de la novena, Benjamín González, y el pitcher Alido Cornejo, dos notabilidades del sport que le ha dado fama mundial a Babe Ruth y a otras magníficas estrellas del game donde tanto se distinguen los cubanos.

—¿Traen algún indio corredor al estilo de los tarahumaras de México?

—Nos acompaña un sprinter que en los cien y doscientos metros esperamos que luzca mucho, el mejor atleta de track, se llama Castillo. En largas distancias opondremos otro corredor de calibre, el sargento Peñate, frente a nuestros competidores. En nuestro team vienen doce estudiantes universitarios, los que al llegar lo primero que hicieron fué visitar la Universidad de la Habana, así como el profesor Ruben H. Dimas, jefe de la Delegación Olímpica que es director de uno de los principales centros educacionales de El Salvador, el que tiene el propósito de estudiar el sistema de enseñanza universitaria de Cuba.

Espero visitar el Country Club de la Habana para cuya directiva poseo cartas muy valiosas de presentación, pues como El Salvador es el único país de Centro América que posee un Country Club y practica con entusiasmo el deporte del golf, tengo el mayor interés en estrechar relaciones con el de la Habana. Sin contar el valor del terreno, los edificios del Country Club de San Salvador, capital de la República, han costado la bonita suma de 250,000 pesos, lo que le puede dar una idea del entusiasmo conque se practica allá ese deporte.

—¿Es la primera vez que visita usted la Habana?

—Si señor, la primera vez y me encuentro encantado de estar en ella, es muy hermosa, muy limpia, tiene cachet de verdadera ciudad moderna sin dejar de poseer el sello característico de las ciudades fundadas por hombres de nuestra raza, la que la hace aún más interesante a nuestros ojos de hispanoamericanos, para la inmensa mayoría de los componentes de los teams olímpicos y sus representaciones ha sido una revelación hermosa esta bella ciudad de habla española, tan floreciente y bien cuidada, ustedes, los cubanos, deben sentirse orgullosos de su capital.

—Créalo que lo estamos, modestia aparte, pero tenemos un Aladino que se llama Carlos Miguel de Céspedes, que no cambiamos ni vendemos por nadie ni por nada pues es el hombre de la idea y de la acción instantánea, el mago a cuyo conjuro va brotando esta urbe moderna y desenvolviendo su cinta da asfalto la carretera central a través de hermosas y pintorescas campiñas, de valles y montañas que la obra de Carlos Miguel va develando ante la mirada atónita del que nos visita.

—Todas esas bellezas serán aprovechadas por el turista centro americano bien pronto, pero necesita propaganda de parte de los cubanos para darlas a conocer. En nuestra país hay una clase adinerada que gusta mucho de viajar, va a los Estados Unidos, a Europa, a gastar su dinero aprovechando amablemente el tiempo. Los de El Salvador y otras repúblicas van todos los años a San Francisco de California, una vez que sepan de las condiciones en que se encuentra actualmente la Habana vendrán aquí a pasar su temporada.

—¿Resulta muy largo el trayecto a recorrer desde El Salvador a la Habana?

—Antes de hacerse los ferrocarriles internacionales de Centro América, que corren de San Salvador en el Pacífico a Puerto Barrios en el Atlántico, se tardaban catorce días. Hoy con el ferrocarril mencionado la distancia se recorre solamente en tres días y horas, y al estar con estas facilidades de comunicación dándonos las manos, como quien dice, las relaciones de Cuba y El Salvador se han de intensificar rápidamente en beneficio de los dos pueblos..

No quisimos cansar al distinguido representante olímpico y corresponsal especial del «Diario del Salvador», señor Roberto López Harrison, así como a su acompañante el Dr. Emilio Matheu a quien debíamos la bella oportunidad de la interesante interview, por lo que dimos por terminada nuestra labor quedando en deuda de gratitud con nuestros amables visitantes.

DIARIO DE LA MARINA

PRECIOS DE SUSCRIPCION

HABANA		PROVINCIA
$ 1.60	UN MES	
$ 4.80	TRES MESES	$ 5.00
$ 9.00	SEIS MESES	$ 9.50
$18.00	UN AÑO	$19.00

- - - - - - CUPON - - - - - -

Sr. Administrador del DIARIO DE LA MARINA:

Sírvase dar de alta, como suscriptor de este periódico, por el término de un año, al Sr. .....

..... vecino de .....

calle ..... No.....

Sírvase, asimismo, ordenar que le envíen las revistas comprendidas en el PLAN número ..... de acuerdo con la siguiente selección:

Revista humorística .....

Revista semanal ilustrada .....

Revista mensual correspondiente al plan escogido.

En cuanto a mí, deseo que se me sirvan las revistas comprendidas en el PLAN número ..... de acuerdo con la siguiente selección:

Revista humorística .....

Revista semanal ilustrada .....

Revista mensual correspondiente al plan escogido.

Nombre del suscriptor remitente de este CUPON: .....

....

Dirección .....

....

(Firma) .....

NOTAS IMPORTANTES.

Primera: El envío de estas revistas se suspenderá, tanto al nuevo como al antiguo suscriptor, tan pronto uno de los dos deje, por cualquier motivo, de ser suscriptor antes de cumplirse el año a que se contraen las BASES de esta oferta.

Segunda: Queda entendido que el servicio de revistas ofrecido, no comenzará hasta que haya recibido la Administración del DIARIO DE LA MARINA, el importe, por lo menos, de la primera mensualidad que corresponda al nuevo suscriptor.

Acompaño ..... por la cantidad que cubre esa suscripción; o ella podrá ser cobrada .....
(giro o cheque) (Por meses, trimestre o semestre)
en el domicilio del nuevo suscriptor.

RECORTESE AQUI

IMPORTANTE

Queremos aclarar a todos los antiguos y nuevos suscriptores que el servicio del DIARIO y revistas empezará de acuerdo con la fecha en que se reciba la orden de alta. Aquellas altas que nos lleguen entre los días 11 y 25 empezarán a servirse el día PRIMERO y las que vengan entre el 26 y 10, comenzarán el QUINCE de cada mes, respectivamente, mientras dure este PLAN.

En esta misma forma se comenzará a contar el AÑO DE SUSCRIPCION con derecho a revistas para el antiguo y a periódico y revistas para el nuevo suscriptor.

Los nuevos suscriptores, con derecho a acogerse a los beneficios de nuestro PLAN DE OBSEQUIO DE REVISTAS, tienen que ser presentados por un antiguo suscriptor, sin que puedan recibir revistas aquellos que no cubran este requisito.

Los antiguos suscriptores pueden aportar uno o más nuevos suscriptores, entendiéndose que solamente recibirán los antiguos UN PLAN DE REVISTAS, cualquiera que sea la cantidad de nuevos suscriptores que presenten.

Las revistas se repartirán siempre antes de las doce del día de su publicación, por lo que rogamos a todos nuestros antiguos y nuevos suscriptores acogidos a este plan de obsequios, que nos reporten sus quejas después de dicha hora, nunca antes de las doce y utilizando para ello nuestro teléfono M-8404, por el que serán preferentemente atendidos.

Así mismo, deseamos significar que el nuevo suscriptor tendrá que pagar, precisamente por adelantado, el importe del primer período de tiempo, ya sea mes, trimestre, semestre o año, sin cuya condición no comenzaremos a servir el DIARIO ni las revistas.

Los nuevos suscriptores del interior, que deseen aprovecharse de esta oferta, los consideraremos a los efectos administrativos como suscriptores directos de esta Administración y se les servirá en fajas y por correo, tanto el periódico como las revistas, significándoles que estos nuevos suscriptores del interior no podrán suscribirse a no ser por trimestre, semestre o año, ya que nuestra contabilidad no nos permite por el momento darles la misma forma de pagos mensuales que tenemos en la Habana.

Los pagos, al igual que en la Habana, tienen que ser por adelantado.

ACUERDOS TOMADOS

Por la Unión Atlética de Amateurs de Cuba

Los últimos acuerdos tomados por el Comité Ejecutivo de la Unión Atlética de Amateurs, han sido los siguientes:

Empezar a contar los treinta días reglamentarios a las siguientes solicitudes de inscripción: Mariano González y Gutiérrez, Enrique Beltrán y Costales, Carlos E. Font Pupo, José A. Olazábal y Tous, Julio Gaiceain De Vall y Souza, Francisco Masó y Vázquez, Leopoldo Diaz de Villegas, Francisco López Ferrer, por la Universidad de la Habana; Renán Hernández, Julio Reyes Chaple, Alfredo Baró, Alfredo Alexander Rivas, Eduardo Ocaña, por el Cuban Telephone Club; Arturo Salgado Pollán, Julio Vens y Novo, Evelio Guerrero Canal, Félix González Camal, Manuel Diaz Caro, por el Club Ferroviario.

Aceptar después de haber transcurrido los treinta días reglamentarios, las siguientes solicitudes de admisión: Amado Herrera León, Gerardo Rodríguez Quintana, Constantino Fernández y Díaz, por el Club Ferroviario; y Raúl Fernández Soroa, por el Loma Tennis Club.

Aceptar las bajas de los siguientes señores de acuerdo con sus solicitudes por escrito a este respecto: Ernesto Collazo, por el Club Atlético Policía Nacional, José Ballesté y Solano, por el Fortuna Sport Club.

Aceptar el del señor Antonio Arredondo por el Fortuna Sport Club.

Conceder permiso al Club Ferroviario, para celebrar un juego de base ball el día 16 en el pueblo de Güira de Melena, contra el equipo del Liceo de dicho pueblo.

Contestar al señor José A. Reguera, de acuerdo con su consulta de Marzo 6 de los corrientes, que estudiado el asunto el Comité entiende que debe esperar el año señalado por el artículo 73 del Reglamento de esta Unión.

Restablecido el Coronel Klus Debutará Con los Cosacos de la Muerte el Domingo

Han despertado tanto entusasmo los cosacos con sus maravillosos ejercicios que han sido invitados al Campamento de Columbia, donde probablemente se presentarán esta tarde.—El pequeño George es la mascota de la tropa

Esta foto representa una escena de la película «Los Cosacos» impresa por la Metro Goldwin y que tantísimo éxito ha obtenido cada vez que ha sido puesta en la pantalla. El coronel Klus, que aparece a la derecha acompañado del famoso actor John Gilbert y de otra estrella no menos famosa de la farándula, es el mismo que nos visita con sus guerreros, restos de la célebre Guardia Blanca del Zar Nicolás II, los que debutarán el próximo domingo en Almendares Park con ejercicios de guerra y juego de foot ball a caballo.

Tenemos la inmensa satisfacción de informar a nuestros lectores que las lesiones sufridas por el valiente jefe de la Guardia Blanca del extinto Zar Nicolás II, Coronel Robert Klus, no han sido de la gravedad que se temió en un principio. Se redujo todo a una ligera conmoción cerebral y a fuertes magulladuras en el cuerpo.

Como recordarán nuestros lectores, en la tarde del sábado se encontraban los cosacos realizando prácticas en Almendares Park, las que habían maravillado a más de mil personas que les presenciaban, cuando el Coronel Klus ordenó se practicara el Kavkaz, que no es otra cosa que el célebre foot ball a caballo tan popular en toda Rusia. Salieron los jinetes al campo con el balón y dieron principio las riesgosas jugadas, el Coronel Klus se decidió entusiasmado a tomar parte en las mismas, pero con tan mala suerte que en uno de los rápidos virajes vino al suelo con la cabalgadura. Sin conocimiento fué extraído de debajo del caballo y en un automóvil conducido con toda presteza al Hospital de Emergencia, donde se le atendió cuidadosamente por el inmejorable personal técnico que presta sus servicios en ese establecimiento. El Coronel Klus fué luego conducido al hotel al lado de su amante esposa y su pequeño hijo George, donde ha ido recobrando rápidamente la salud tanto que en la tarde de hoy es casi seguro lo veamos dirigir las prácticas de sus cosacos, aunque sin tomar parte en ellas.

De no haber sido este penoso accidente sufrido por el jefe de los Cosacos de la Muerte, hubiéramos visto el debut de estos jinetes el pasado domingo en Almendares Park, debut que ha sido pospuesto para el entrante domingo, una vez conocido el buen estado de salud, es decir el rápido come back del jefe de la caballería ligera cosaca, que han presenciado las prácticas de los cosacos, se han entusiasmado tanto que desean que el coronel Klus las celebre en el Campamento de Columbia, por lo que es muy probable que esta tarde sean vistas en el mencionado campo militar.

JAI ALAI AMATEUR

Sardiñas y Velasco cogieron su "agiiita" en el estelar con Pazos y Constante

(POR PEPE RUBIO)

Los fanáticos que concurrieron en la tarde del último domingo a presenciar los partidos de pai-alai amateur a punta de cesta que se celebraron en la magnífica y espaciosa cancha que posee la simpática entidad deportiva Cerro Sport Club fueron testigos una vez más del magnífico juego que desarrollan los jóvenes cestistas de tan prestigiosa sociedad.

En el partido de las buenas tardes los Hermanos Tirado derrotaron a Eduardo y Fernández con anotación de 30 por 16.

Núñez y Blanco fueron los vencedores en el segundo partido al derrotar por un tanto de diferencia a Anselmo y Gerónimo, 30 por 29.

En el intermedio lograron apuntarse la victoria Gerónimo y Sardiñas con score de 30 por 24. Correspondió el cuarto partido a Tomás y Constante, quienes dejaron en 20 a Sardiñas y Alejandro. En este partido merece mención el zaguero Constante, que jugó como nunca a la pelota; de Tomás lo único que podemos decir es que se portó como un "torito" devolviendo todo lo que a él le correspondía.

Constante jugando de delantero y llevando en la zaga a Velasco hicieron sucumbir a la formidable pareja compuesta por Pazos y Alejandro, quienes a fuerza de mucho trabajo y después de atravesar muy duras penas pudieron llegar al tanto 20.

Y en el de hasta el próximo domingo Sardiñas y Velasco cogieron su "aguita" con Pazos y Constante, quienes se presentaron a jugar este partido con gran indiferencia, siendo hasta ahora desconocida la causa el por que desarrollaron un juego tan pésimo y tan desastroso.

El partido terminó como ya hemos dicho en líneas anteriores a favor de Sardiñas y Velazco con resultado de 30 por 19.

Una vez terminados los partidos de jai-alai tuvo efecto un evento en Doubles de hand ball, en el que obtuvieron la victoria Ismael y Pérez por el margen de dos tantos, 25 por 23.

LOS RED SOX DE BOSTON PRESENTARAN UN ACEPTABLE CONJUNTO EN LA SEASON

Aunque el team no puede aspirar a uno de los cuatro puestos de la primera división, es indudable que adelantará mucho y dará bastante batalla a los favoritos.—Jugadores del team

PENSACOLA, Fla., Marzo 17, (AP.)—Los Sed Sox de Boston no ganarán el campeonato de base ball de la Liga Americana este año, pero nadie puede dudar que el team se ha fortalecido mucho y que ganará muchos juegos que pondrán en peligro el triunfo para algunos teams que se consideran favoritos.

El team tiene un largo camino que recorrer para convertirse en contendiente de primera línea, pero puede asegurarse que la inyección que le impuso el manager Carrigan en la season de 1929, ha levantado el espíritu del equipo y lo ha colocado definitivamente en el principio del camino que conduce al triunfo.

Tanto el presidente del club, Mr. Quinn como el nuevo manager Wagner están seguros de que la novena ha de ofrecer este año una mejor demostración, y eso les hace pensar que dentro de dos o tres años Boston podrá contar con una representación championable en la liga Americana.

De los 37 jugadores que practican actualmente en el campo de training, 31 no han llegado todavía a los 30 años, Diez y ocho tienen menos de 25 y el más viejo cuenta solamente 32, que es el pitcher Milton Gaston. Este hurler, como todos sabemos, está en período ascendente y debe pitchear por lo menos tres buenas temporadas más. El player más joven es Joe Cicero, de 19 años que le dá terriblemente a la pelota.

A pesar del promedio de edad que tiene el team, que es realmente joven, casi todos los jugadores tienen experiencia de las Grandes Ligas y conocen perfectamente sus posiciones. Esto quiere decir, que el team podrá lograr su avance, sin que peligre la consistencia del conjunto.

El pitching staff es el mismo de 1929, o lo que es lo mismo, un conjunto aceptable que dará mucho que hacer a los players de la Liga Americana. Edd Morris, que terminó la season de 1929 con igual número de victorias y derrotas, resultando una calamidad para el team, es la figura principal del staff y se espera de él una brillante performance. Completan el conjunto Charles Ruffing, que terminó muy bien el año pasado después de haber perdido sus 12 primeros juegos; Milton Gaston, Danny McFayden y Jack Russell.

Para completar este quinteto regular, los Red Sox están probando a Billy Bayne, Edgar Carroll, Horace Lisenbee, George Smith y otros más que tienen ya alguna experiencia de Big Show. Bayne y Lisenbee, sobre todo, fueron pitchers ganadores con el St. Luis y el Washington hace temporadas.

Charles Beddy y John Heving dividirán entre sí el trabajo del back stop y cuando uno de los dos o los dos no puedan ocupar el puesto, serán sustituidos por Bob Absjorson y Eddie Connoly, dos novatos.

El infield del team se está construyendo a base de Pil Todt, Billy Regan, Harold Rhyne y Bobby Reeves como regulares, con Billy Sweeney, Otis Miller, Bill Narlesky y Eddie Holman como candidatos a los puestos de utilities. De estos cuatro suplentes, Sweeney y Narlesky son los que más probabilidades tienen en quedarse, pues ambos son rápidos y se mueven perfectamente en las bases.

El outfield será defendido por Sussell Scarritt como left fielder; Tom Oliver, adquirido de los Atléticos como center y Jack Rothreck, considerado uno de los jugadores más veloces de las Mayores, como right field. Joe Cicero, Bill Barrett y Johnny Winesett serán los suplentes.

TRIUNFO EN BASKET EL DEPORTIVO DE LA FE

Derrotó con gran facilidad al quinteto de los Jóvenes Amigos

Una bonita victoria se anotaron en días pasados los muchachos del Club Deportivo La Fe sobre los Jóvenes Amigos, los que recibieron una derrota aplastante terminando el encuentro con score de 30x15.

Los admirables y bien ejecutados paseos realizados por los boys del Deportivo La Fe no pudieron ser anulados en ningún momento, siendo esta la razón por lo que se apuntaron doce canastas que equivalen a 24 puntos. Los seis puntos restantes los anotarpn por medio de tiradas libres, de nueve foulg que cometieron los Jóvenes Amigos.

Fonst jugando un excelente y magnífico basket ball fué el mayor anotador de los de La Fe, pues se apuntó cuatro fielgoals y dos foulgoals dándole a su club un total de diez puntos. También desarrollaron un buen juego Cortina y Soler quienes se anotaron respectivamente dos lindas canastas y un foulgoal; Scull fué otro de los que sobresalió en esa noche anotándose dos espectaculares fielgoals y por último Moreno que hizo igual que su compañero, colando dos magistrales goals.

DEPORTIVO LA FE

	f.g	fog.	f.c
Soler, F.	2	1	2
Cortina, F.	2	1	0
Fonts, C.	4	2	2
Scull, G.	2	0	1
Arroyo, G.	0	0	0
Moreno, G.	2	2	0
Totales	12	6	5

JOVENES AMIGOS

	f.g.	fog.	f.c
C. Cañizares, F.	1	1	0
Reyes, F.	1	2	1
Montané, C.	1	0	2
M. Cañizares, G.	2	0	1
J. Jorge, G.	1	0	4
Sote, G.	0	0	0
Crumagro, G.	0	0	0
Nando, G.	0	0	1
Totales	6	3	9

ANOTACION FINAL

Deportivo La Fe	30
Jóvenes Amigos	15

LIBRESE de las MOLESTAS INDIGESTIONES

originadoras de tantos y tan peligrosos males.

Protéjase Contra Ese Peligro con este simple procedimiento:

Tome tres pastillas diarias de

Levadura fresca de FLEISCHMANN

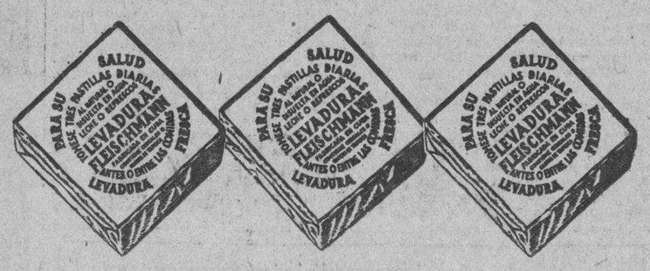

Estas pastillas se encuentran frescas, todos los días, en todas las buenas bodegas.

¡Comience hoy a comprarlas!

CONVENZASE usted mismo de su resultado práctico tomando invariablemente tres pastillas de Levadura Fleischmann cada día durante un tiempo razonable, por lo menos seis semanas.

La Levadura Fleischmann se encuentra fresca todos los días en las principales tiendas de víveres finos, panaderías y buenas bodegas.

Compren media docena a la vez. Se conservan frescas 2 o 3 días en lugar frío y seco.

Cía. de Levadura Fleischmann S. A.
Villegas 81 Habana Telf. M-7493

M.E.C.D. 2016

RAMON FONTS MANTIENE SU TITULO DE CAMPEON DE FLORETE

DE LAS OLIMPIADAS

Se efectuarán hoy las justas de Natación y Basket Ball.—En ellas se ultimarán todos los preparativos relacionados con esas competencias.—El Brigadier Consuegra se encuentra enfermo

(Por PEDRO GALIANA)

Se efectuarán hoy por la mañana dos importantes juntas en las oficinas del Comité Olímpico Nacional, y de lo que se acuerde en ellas sabremos definitivamente a qué atenernos sobre las próximas competencias de basket ball y natación que se ofrecerán en los Juegos Deportivos.

Los delegados de basket de Panamá, El Salvador, Méjico y Cuba, que son los únicos inscriptos para competir en este deporte, están citados para las diez de la mañana y los de natación, donde aparecerán Cuba, Méjico, Panamá y otras dos naciones más, conourrirán a las 11 para ultimar todos los preparativos relacionados con las competencias que se celebrarán el sábado por la mañana.

BASKET BALL

Aunque no puede darse nada por seguro, existe la impresión general que en basket ball se aprobará una proposición en la que se hará en la Junta mediante la cual cada equipo tendrá que jugar dos juegos con cada uno de sus contrarios. Y si esto resulta así, podemos felicitar a los aficionados, pues puede asegurarse que se verán muy buenos juegos en esas dos vueltas de la contienda. Panamá tiene un quinteto formidable en basket. Méjico está igualmente fuerte y El Salvador, que es el más débil de los tres contrarios que tendrá Cuba, está lo suficientemente preparado, según informes que me han dado, para ganar y perder con los otros tres.

Sin pretender lanzar un pronóstico definitivo sobre el asunto, pues aunque he visto varias prácticas de los distintos equipos, de las cuales he salido muy bien impresionado, no he podido hacer un cálculo fijo debido a que ninguno de los teams ha hecho su mejor esfuerzo en el entrenamiento, creo que el equipo de Méjico será más difícil para nuestros muchachos que el de Panamá, y creo que será en el game contra los aztecas, donde los players de Campuzano tendrá que esforzarse para ganar invictos en el sport.

Méjico tiene un conjunto peligroso. Sus players no valen gran cosa juzgados individualmente, pero tenen más de un año jugando unidos y eso les ha ayudado a construir un team work formidable que les hace lucir en el floor. El team es rápido, tira bastante y emplea sus defensas de acuerdo con la táctica de los contrarios.

Panamá tiene otro conjunto excelente, pero sus players parecen menos efectivos en las combinaciones que los muchachos de Alfonso Rojo de la Vega. El equipo está acostumbrado además a jugar por períodos de 10 minutos, con dos minutos de descanso entre el primer y segundo período y el tercero y cuarto, y es posible que al tener que trabajar en el estilo nuestro, esto es, en halves de 20 minutos con diez de descanso entre cada tiempo, no pueda trabajar con libertad y perdan algún game.

En la junta de hoy se sabrá quienes romperán el fuego el próximo sábado por la noche, que es el día señalado para el inicio de las justas de este sport.

También se sabrá quienes actuarán de referee, aunque podemos anticipar desde ahora que Treadio Hernández, Luis Estévez, Julio Pertierra, y Angel Aixalá, de reconocida competencia, aparecerán en la lista de elegibles.

NATACION

En la junta de natación se tratarán todos los pormenores relacionados con estas justas que comenzarán el sábado por la mañana en el balneario que tiene el Habana Yacht Club en la Playa de Marianao.

El equipo Cuba, que ha sido admirablemente preparado para estas competencias por su coach Mamolo Díaz, espera hacer una magnífica demostración, venciendo a sus rivales en todas las distancias. Méjico, sin embargo, está practicando todos los días en la Playa y promete ofrecer algunos duelos de interés en las respectivas distancias.

El programa de natación, como ustedes saben, ha sido combinado en esta forma:

SABADO 22

A las diez y media de la mañana, se efectuarán dos heats de 100 metros libres y dos de 200 metros de pecho. Después tendrán lugar las pruebas de diving en el trampolín de tres metros y como final del programa se celebrarán las pruebas finales de 100 metros libres y la de 200 de pecho.

Domingo 23. Comenzando a la misma hora. Dos heats de la competencia de 100 metros de espalda, los finales de 1.500 metros y los finales de 100 metros de espalda.

Sábado 29. Tendrán lugar las pruebas de 400 metros libres, el relevo de 400 metros y los finales de diving, desde el trampolín de cinco metros.

El equipo de relevo de Cuba ha de establecer una excelente marca en los 400 metros, habiéndose ya designado a Cosme Carol como cuarto hombre de la competencia. Carol actuará también en los 100 metros.

En diving nuestros muchachos se proponen ofrecer mucha resistencia a los ases mejicanos a pesar de que los hermanos Mariscal parecen dispuestos a llevarse todos los honores del evento.

Bebito Smith, Titó Silverio, Pablito La Rosa, Jorge Valverde, Lin del Valle, Enrique Barró y los demás esperan por su parte ganar los primeros puestos de sus respectivas competencias. En breast stroke, aunque los mejicanos están muy fuertes, Bernie Núñez piensa cubrirse de gloria capturando con tiempo de recordi el primer lugar.

EL BRIGADIER CONSUEGRA

Desde el sábado por la tarde guarda cama el Brigadier Ibrahim Consuegra, Presidente de la Junta Nacional Cubana de Atletismo, quien ha venido trabajando incansablemente por el éxito de estas grandes competencias Centro Americanas que se están efectuando aquí.

Los médicos que han atendido al popular Brigadier le han recomendado que guarde cama durante algunos días, a fin de que pueda restablecerse rápidamente.

Una grata y rápida mejoría le deseamos.

LAS OFICINAS PUBLICAS

Ayer por la mañana ha firmado el Honorable señor Presidente de la República un decreto disponiendo que vaquen todas las oficinas públicas en horas de la tarde, a fin de que los empleados puedan concurrir a los distintos eventos que se han combinado en los Segundos Juegos Deportivos Centro Americanos.

Esta noticia, anticipada por el DIARIO DE LA MARINA hace muchos días, demuestra claramente que nuestros gobernantes están correspondiendo gentilmente a las peticiones que les han hecho sus empleados, amantes decididos de los deportes aficionados.

Ahora lo único que falta es que la Secretaría de Instrucción Pública acuerde la suspensión de las clases de los Institutos y la Universidad en las horas de competencias, para que todos los estudiantes puedan concurrir a los espectáculos Olímpicos.

Cuba Gana el Primer y Tercer Lugar en Florete Individual

Como hace años, Ramón Fonts, el prodigioso esgrimista cubano, acaba de escribir una página deportiva, llena de gloria, para su patria. En 1926, en Ciudad México, en los Primeros Juegos Deportivos Centroamericanos, conquistó el título de Campeón de Florete Centroamericano. Ahora, en 1930, en la Habana, ha mejorado su anterior record, pues ha mantenido ese glorioso título, sin que haya sido tocado en ninguno de sus asaltos.

El mérito que significa ganar diez asaltos de florete, con tiradores de distintas escuelas, muchos de ellos de primera magnitud, y salir invicto sin recibir ningún botonazo, es algo que merece los elogios más calurosos. Ramón Fonts ha vuelto a demostrar al mundo entero, que Cuba puede sentirse orgullosa de su carrera deportiva. Ramón Fonts, que conquistara el Campeonato Mundial de espada hace años, se nos ha presentado nuevamente lleno de ímpetu y ansioso de triunfos. Y su florete, diestramente manejado; y sus piernas, largas y ligeras; y su cerebro, preparado para las batallas de las armas; han respondido matemáticamente, como en París, como en California, como en Méjico... Y Cuba, representada en Ramón Fonts ha obtenido el primer triunfo, ruidoso y magnífico, en las competencias esgrimísticas de los Primeros Juegos Deportivos Centroamericanos.

Nuestra felicitación al héroe. Nuestro aplauso a Ramón Fonts. Nuestra enhorabuena a todos los compatriotas! Cuba ha triunfado.

Méjico, con tiradores de florete excelentes, se ganó el segundo puesto. Tocole al Coronel Raimundo Izcoar. Floretista clásico. Discípulo del gran Lucien Merignac. Caballero correctísimo. De no haber estado Ramón Fonts, seguramente Izcoar hubiese cargado con el primer puesto para su bello país. Izcoar ha tirado excelentemente; el combate no lo ha hecho perder su estilo, nacido en la más pura escuela francesa.

Cuba, nuevamente, ganó el tercer lugar de florete individual. Miguel Angel Espinosa, esgrimista modesto y de méritos señalados, luchó bien. Y el triunfo coronó su labor. Decimos que Cuba ganó nuevamente el tercer lugar, por que en estos Juegos Deportivos, al igual que en los celebrados el año 1926, en Ciudad Méjico, los cubanos han ganado el primero y tercer puesto; y Méjico se ha llevado el segundo lugar.

Guatemala, dando una demostración de sano y raro deportivismo, ha ido a las competencias individuales de florete, tan solo para hablar muy alto de lo que puede el amor a una buena causa. Dejando a un lado los prejuicios del triunfo y de la derrota, Guatemala presentó a sus floretistas que si no han obtenido primeros lugares, sí han ganado la más bella batalla; corrección y caballerosidad.

La terminación, anoche, de las competencias individuales de florete, en el floor de basket ball del Vedado Tennis Club, estuvo concurridísima.

Presidió el Jurado el señor Salvador Quesada Torres. Ocuparon puestos de vocales: por Méjico, el General Tirso Hernández y el Capitán Rodrigo Ramírez; por Cuba, los señores Lamar y Silvio de Cárdenas.

El score final fué:

Comandante Ramón Fonts, de Cuba, obtuvo diez victorias, ninguna derrota y no fué tocado por tirador alguno. Invicto. Primer lugar.

Coronel Raimundo Izcoar, de Méjico, siete victorias y tres derrotas. Recibió 39 golpes. Segundo lugar.

Miguel Angel Espinosa, de Cuba. Siete victorias y tres derrotas. Recibió 30 golpes. Tercer lugar.

El cuarto y quinto puesto fueron ganados por Cuba y Méjico, respectivamente. El primero lo obtuvo el doctor Carlos A. Zenea. El segundo, el sezor Alfredo Grissi.

Esta noche, a las ocho y media, y en el mismo lugar, dará comienzo el torneo individual de espada, para sacar el Campeón Centroamericano en dicha arma. Tomarán parte los siguientes tiradores:

Por Méjico: Capitán Enrique Delgadillo; Capitán Nicolás Reyero; Teniente Roberto R. Bravo; Teniente Leonardo Candiani.

Por Guatemala: Teniente Coronel José D. Juárez; Teniente Ceferino Valdés; Teniente Roberto Bravo; señoras Gustavo Morales.

Por Cuba: Comandante Ramón Fonts; Eugenio Gárate; Alfonso López; Edmundo Estrada.

En conversación que sostuvimos anoche con el General Tirso Hernández, que ha venido al frente de la Delegación atlética mejicana, nos declaró su propósito de organizar una competencia anual entre esgrimistas de Méjico y Cuba. Se ofrecerán trofeos por ambos Gobiernos. Y, al igual que en tennis, se visitarán mutuamente mejicanos y cubanos. También se agregará en estas justas deportivas a los tiradores de revólver y de fusil.

Sobre todo esto nos ocuparemos más ampliamente en otra ocasión.

AIZ.

FRANK BRUEN TRATANDO DE FIRMAR A MCLARNIN CON EL CAMPEON FIELDS

NUEVA YORK, marzo 17. (AP) Frank Bruen, manager general de la Corporación del Madison Square Garden llegó hoy a esta ciudad procedente de Miami y celebró el Día de San Patricio tratando de firmar a Jimmy McLarnin para pelear por el título welter weight con Jackie Fields.

MOISES BOUQUILLON PUDO GANAR POR PUNTOS, PERO PERDIO POR K. O. TECNICO

BOSTON, marzo 17. (AP) Una cortadura en un ojo impidió que el light heavy weight francés, Moisés Bouquillon, derrotase por decisión a Joe Monte en la pelea que ambos celebraron esta noche aquí. Monte fué declarado vencedor por knock out técnico en el octavo round cuando una cortadura recibida por Moisés en el ojo le hizo perder mucha sangre. El francés estaba ganando por puntos en esos momentos.

ADOLF FONT SE ANOTO UN CLAMOROSO EXITO EN TAMPA, COMO PROMOTOR

TAMPA, Fla., Marzo 17. (AP).—Ante numeroso público en la Arena del Círculo cubano celebróse esta noche un programa combinado de boxeo por el promotor Adolfo Font, obteniendo este un ruidoso éxito. Todas peleas fueron del agrado del público que pidió la subida de Font al ring con nutridos aplausos.

La primera pelea entre Tomás Barredo y Richard Hernández fué tablas a 6 rounds; Patent Leather venció a Kid Vincie por decisión.

En el semifinal a diez rounds Santos Baturrite venció a Jimmy Flynn por decisión. La pelea estelar entre Gilberto Castillo y Joe Temes a diez rounds fue tablas.

Paul F. Rocer, Corresponsal.

BLENO BLENOL
ALIVIA EN 24 HORAS
Antiséptico de las Vías Urinarias

LOS AMERICANOS DE GEORGIA, FLORIDA, VAN HOY AL FRONTON JAI-ALAI

La función se peloteará en honor de los mismos.—Los del prólogo empataron en la trágica.—En un arrogante segundo vencen Ferrer y Berrondo.—Oscar y Eusebio llegan a 27 tantos

Anoche llegamos un poco tarde al viejo y desumbrador frontón de Concordia, donde como siempre reinaba la discordia de pareceres entre el fanatismo universal que allí se reúne todas las noches. Los de la quiniela primera ensayaban previamente disponiéndose a reñirla. Mas como estamos cada vez más locos a fe creímos que el bien querido Intendente señor Eloy Gaztelumendi, había ingresado en nuestra cofradía de orates muy frates, y que como nota culminante y original de la noche nos había puesto un partido de tres contra tres, como prólogo del festejo pelotístico. Pero ¡quiá! Otro demente, que había vuelto brevemente a la vulgaridad de la razón, con voz de republicano zapatero y conspirador, nos dijo: —Nada de trio contra trio; aquí no hay más trio ni más tío que yo; ya se ha peloteado el primero y va a comenzar la quiniela y a otra cosa. Lo entiende usted?

—Entiendo, colega!

Luego nos dicen que el primero fué algo así como un terremoto; lo pelotearon los blancos Morales y Arrondo, contra los azules Melchor y Solá. Los blancos como si no hubiera nadie en la cancha de un tirón se pusieron en veinte por diez los azules, hora en que los azules dijeron lo de ya tagliemo, para armar la de San Quintín. Pues desbocados en un peloteo frenético fueron los causantes del terremoto. Casi nada; lo empataron en el tanto veinte, volvieron a empatarlo en 23, repitiendo en la trágica y ganándola nos desampataron los sexos y nos dejaron sin chaleco. Los locos lloraban de alegría. Boletos de la primera quiniela, de Aguiar a 2 pesos 80 centavos y de Aguiar y de Paco, que pagaron con 20 pesos.

Nos fuimos de segundo, lo mismo que si no hubiera ocurrido nada en el primero y salieron sus disputantes, los blancos, Oscar y Eusebio, y los azules Ferrer y Berrondo, y dos blancos que salen zumbando bonito, mientras que los azules vienen verdes y mal avenido; con tal motivo los blancos suben, vuelan, avian; se ponen en 17 por 8. Pero despiertos los tropicales azules y jugando con una arrogancia suprema no solo igualan en 17, sino que pasan a 19. Tremenda espectación. Y peloteando los cuatro de manera soberbia completan un precioso estelar, con los empates de 20; 21; 23 y 25. Y con una coda brillante salen triunfadores los dos azules. Los blancos se quedaron en 27. Se había jugado mucha y buena pelota. Boletos a 4 pesos 20 centavos. Un gran fenomenal. Boletos de la primera quiniela, de Ferrer a 7 pesos 80 centavos y de Berrondo, que pagaron con 30 pesos.

Y pelotearon el de la despedida te doy para que no dejes de volver mañana, los blancos Ochoa y Casaliz contra los azules Uriona y Arístondo Pelotean una buena decena primera, logrando buenos empates; pelotean bastante bien la segunda para más empates; en la tercera se da el de veinticinco nada más; y los blancos por delante y por detrás los azules, lo ganan los blancos y los azules quedan en los veinticinco. Boletos a 3 pesos 60 centavos. Hasta la noche saleta, fanáticos,

F. RIVERO.

Programa oficial para la función de hoy martes 18, a las 8 y cuarto p.m.

Primer partido, a 25 tantos. Esquivel Mayor y Escarza, blancos, contra Román y Trecet Menor, azules. A sacar los primeros del cuadro 10 y los segundos del 9 y medio.

Primera quiniela, a 6 tantos. Paco: Ochoa; Aguiar; Uriona; Cazalis III y Arístondo.

Segundo partido, a 30 tantos. Ferrer y Areitio, blancos contra Olaveaga y Ecenarro. A sacar ambos del cuadro 9 y medio.

Segunda quiniela, a 6 tantos. Segundo: Areitio; Ecenarro; Ferrer; Taboada y Olaveaga.

Tercer partido, a 30 tantos. Trecet Mayor y Llano, blancos, contra Juanito y Abando, azules. A sacar los primeros del 10 y los segundos del 9 y medio.

MURCIA, marzo 16. (AP). — El Real Murcia derrotó al Sporting de Gijón con anotación de tres goals a cero en el match celebrado hoy aquí en opción al Campeonato de la Liga.

TOPICOS FUTBOLISTICOS

A Cargo De Peter

Comenzó el torneo balompédico de los Segundos Juegos Deportivos Centro Americanos, y la inicial victoria del certámen correspondió a los "gallitos" cubanos que vencieron en una magnífica lucha a los jamaicanos, con anotación de tres goals a uno. Nuestro bautizo internacional, pues, no ha podido ser más feliz.

El conjunto de Jamaica es bastante bueno, mejor de lo que todos esperábamos. El portero y sus "floreros" es lo mejor de la zaga, y en cuanto al adelante, las alas y el centro forward. El extremo izquierda superó al del otro lado, pero a juzgar por el juego que le daban a Carbín, nos presumimos que este es mejor. Cruckley, el conductor de la línea ,es rápido y se cuela como el frío. El conjunto es bueno, y aun perdiendo el juego de ayer puede eleminar, pues lo más probable es que Cuba le gane también a Honduras. así es que si mañana logran los jamaicanos vencer a los de la Nueva España, como dijó Colón, casi pueden estar seguros que los criollos los sacarán del hoyo, pagando de esta manera tan noble la carga que sufrió de uno de sus hombres el mejor winger cubano, y el que probablemente tendrá que estar fuera de juego durante varios días.

Se nos ha dicho que Enrique Ferrer jugará en lugar de su hermano y entonces Rosilio será el encargado de cubrir el puesto del hermano de Pedrito. El próximo juego de los "gallos" será el jueves contra Honduras.

El día 6 de marzo publicamos a instancias del iberista José Cruz, los anotadores de goals del Real Iberia en el actual Campeonato. Esto parece que provocó algunos comentarios y hasta algunas discusiones, pues un parcial del Centro Gallego, Manuel Castro González, nos pidió también que le dijésemos quien había anotado más goals si Edelmiro o Tomás.

Los de Edelmiro según nota ya publicada, eran ocho. Ahora veamos los de Tomás:

En el cuarto juego del Campeonato, contra el Fortuna anotó 4; en el sexto juego, 2; en el séptimo juego, 1; en el octavo, 1; en el noveno también contra el Fortuna, 1. Total: 9.

Y como no pensamos evacuar más consultas de estas que nos dan mucha trabajo, y éste siempre nos sobra, vamos a completar la información, diciendo quiénes han sido los anotadores gallegüitas:

Tomás, 9 Turquito, 4 (dos de penalties); Tapia, 4; Hassanien, 1; Agustín, 1 (penalty). Hay un goal que no sabemos quien lo anotó y fué el primero que se hizo en el noveno juego, contra el Fortuna, en una melee.

El Catalunya Sports Club está preparando una gran fiesta para el sábado 22. Sobre ella nos dice el amigo Durán lo siguiente:

Los catalanes de Zulueta número 36, despedirán al "Rey Momo" con una gran baile de "Mamarrachos". Será sin duda, el baile de mayor acontecimiento del presente carnaval.

Varias comparsas se están organizando entre el Comité de Damas y familias que concurren a las fiestas del Catalunya. Se tienen noticias de que asistirá una comparsa muy numerosa y que ha de formar mucha "bulla", e denominará "Los Campeones del Yoyo".

Otra comparsa de "mamarrachos" de más de seis parejas se presentarán con el nombre de "La Familia de Siguaraya"; la que ha de resultar también muy divertida.

Los "siboneyes" y "Apéame uno que se va la guagua", son dos comparsas más que asistirán al Catalunya Sports Club la noche del 22, próximo.

Estas son comparsas inscriptas para el "Concurso de Mamarrachos" para el cual la Sección de Fiestas está adquiriendo premios artísticos y de positivo valor.

El jurado estará compuesto por los señores Alberto Planells, Pedro Martí, Antonio Badía, Adjutorio Olle y Antonio Roig.

En su afán de que la fiesta que prepara la Sección de Fiestas y el Comité de Damas para el sábado de la próxima semana en el Real Iberia, con el entusiasmo a que nos tiene acostumbrados con ese peculiar característico conque sella sus festivales el Club de Prado setenta, se labora en estos días por comisiones especiales para que "Una Noche Olímpica" haga época.

Más de quinientas entradas se llevan despachadas por la legión que preside Modesto Bobillo, el clubman que tan acertadamente dirige a los muchachos y las Damas, que no perdonan reunión, ni detalle para el festival.

"Los Diplomáticos" y el "Sexteto Iberia" por su parte, están preparando también estrenos musicales de gran atracción y un jardín será el que por encargo de la Presidencia, convertirá, con su adorno floral, una verdadera mansión de ensueño los salones.

LA EXCURSION AMERICANA "REPUBLIC" ASISTIO AL FRONTON HABANA-MADRID

No pueden vivir sin el aguacate del peloteo.—Un prólogo que ganan Guillermo y Azpeitia.—En el fenomenal vencieron Uria Menor y Buendía Mayor.—El final: Pascau y Buendía

Anoche por poquito nos quedamos a la luna de Valencia, sin poder concurrir a la brillante función de moda que se celebra todos los lunes en el Habana-Madrid, porque anoche lo invadieron casi totalmente todos los alegres americanos y las muy juncales americanas que forman en la numerosa excursión Republic. De los americanos y americanas y de su interés por la pelota hace tiempo que el cronista declaró que tales señores y señoras y señoritas no pueden vivir, como nosotros sin el aguacate de la pelota, y hoy lo demostraremos diciendo, que ayer llegaron en un trasatlántico que entró en puerto y amarró a las nueve. Y en cuanto amarró se desprendieron todos los que venían a bordo y olían a brea salieron tumbando la caña y llegaron al Habana-Madrid, donde los esperaba como siempre Vázquez, el Presidente para recibirlos hidalgamente y obsequiarlos después.

Llegaron, aplaudieron gritaron al estilo de los pieles rojas, y estuvieron allí, disfrutando del peloteo y de sus incidentes y emociones hasta que llegó la hora final en que salieron ya completamente satisfechos y encantados. Pelotearon el prólogo, los blancos, Gil y José Luis contra los azules, Guillermo y Azpeitia. Y cesteando con denuedo y hasta con soberbia, pasaron iguales por una, dos, tres, quince, dieciseis, diecinueve, veintiuno y veintidós. En lo demás, ganaron los azules; pero hay que hacer constar que los blancos, nos pusieron pálidos cuando hacían los 28. Boletos a $1.80. Boletos de la primera quiniela de Uria mayor a $4.20 y de Uria y de Buendía mayor a $40.00.

También riñeron dos decenas espléndidas en su rudeza en el segundo, los blancos, Uria Menor y Buendía Mayor y los azules, Andrés y Labat mayor; alternando en un bonito ataque y en una arrogante defensa pasaron iguales por una, siete, ocho, dieciocho, diecinueve y veinte. Y con este peleao sobreyino el afeitao; pues los dos blancos se lo metieron en casa; pero hay que hacer constar también que los azules quedaron en 28 y con los dientes largos como para morder. Un admirable segundo. Boletos a $2.40. Más boletos; los de la segunda quiniela; de Uria menor a $6.00 y la de Uria y de Epifanio, que pagaron a $12.00.

Y cerraron el peloteo de la brillante función de moda, de treinta tantos, los de lo blanco Sarmiento e Ibarlucea, contra los azules, Pascau y Gayarre. Que se desplegaron peloteando una gran decena para empatar en una, dos, tres, cuatro, cinco y diez. Y ya no hubo más: los dos azules poniendo cátedra en los primeros cuadros y en los de la zaga y derrocando salsa y bravura hicieron dar samsara a los dos blancos, que se atornillaron en el tanto veintitrés. Boletos a $3.40. Y a casita que llueve. Hoy que hará sol, porque no hay fiesta del Sol, pues dos grandes funciones en el Habana-Madrid.

D. FERNANDO

Programa oficial para la función del 18 de marzo de 1930 a las 3 de la tarde:

Primer partido a 30 tantos: Juan y José Mary, blancos, contra Guezala menor y Montes mayor, azules, a sacar ambos del cuadro 13.

Primera quiniela a 6 tantos: Verdugo, Figueroa menor, Montes Mayor, Emilio, Buendía menor y Vallejo mayor.

Segundo partido a 30 tantos: Vallejo mayor y Buendía menor, blancos, contra Emilio y Figueroa mayor, azules, a sacar ambos del cuadro 14 y medio.

Segunda quiniela a 6 tantos: Ozquila, José Luis, Gil, Esquivel, Azpeitia y Guillermo.

Tercer partido a 30 tantos: Valenzuela y José Luis, blancos, contra Antonio y Esquivel, azules, a sacar ambos del cuadro 14 y medio.

Programa oficial para la función del 18 de marzo de 1930 a las 8 y cuarto de la noche.

Primer partido a 30 tantos: Figueroa menor y Gil, blancos, contra Ozquila y Buendía menor, azules, a sacar ambos del cuadro 14 y medio.

Primera quiniela a 6 tantos: Pascau, Valenzuela, Antonio, Buendía mayor, Gayarre, Sarmiento.

Segundo partido a 30 tantos: Guisasola y Epifanio, blancos, contra hermanos Uria, azules, a sacar los blancos del cuadro 14 y los azules del 14 y medio.

Segunda quiniela a 6 tantos: Andrés, Ibarlucea, Guisasola, Labat mayor, Uria menor y Epifanio.

Tercer partido a 30 tantos: Ibarlucea y Pascau, blancos, contra Guillermo y Gayarre, azules, a sacar ambos del cuadro 14 y medio.

SE VAN DE PASO ROBIES

Los Piratas de Pittsburgh realizaron ayer sus últimas prácticas primaverales en los campos de Paso Robles, California. Hoy iniciará una de serie de juegos de exhibición que terminarán el 13 de abril con el New Orleans. Esta tarde juegan con el Missions, en la ciudad de San Francisco.

CONTINUA INVICTO EL LISA JUVENIL B. B. C.

El pasado domingo jugaron en los terrenos de "Lisa Park", un match de base ball, las novenas La F. Cubana y el club local, Lisa Juvenil, ganando éstos, como de costumbre.

Por el Lisa Juvenil hubo varios distinguidos al bat, entre ellos E. González, A. Abreu y J. Martí. Al campo: Chacón, que también está acostumbrado a eso de las "distinciones".

De los vencidos se distinguieron en el uso de la jeringuilla, Valdés y Cosaco.

El pitcher E. González, que aplicó la grúa en el segundo acto a Fernández, realizó una brillante labor, ponchando a nueve contrarios y ganando el desafío.

ANOTACION POR ENTRADAS

		C	H	E
La F. Cubana. .	220 0002 001	7	8	4
Lisa Juvenil . . .	400 220 10x	9	10	3

BATERIAS: por La F. Cubana: Valdés, catcher; García, pitcher. Por Lisa Juvenil: Fernández y González, pitchers; Quialas, catcher.

Seguimos ganando sin tener la culpita de nada.—Lisa Juvenil.

JOYERIA DE ETIQUETA
La primera y última palabra en Joyería para trajes de etiqueta es KREMENTZ. Un regalo que todo hombre elegante sabe apreciar!
Krementz
JOYERÍA PARA CABALLEROS

VIAS DE COMUNICACION RAPIDAS Y ECONOMICAS. PASAJES: 5 CENTAVOS.
A LA TERMINACION DEL JUEGO RAPIDO DESALOJO Y FACIL TRANSPORTE.
Gran Stand. Amplios, cómodos y frescos, viéndose el juego sentado desde cualquier lugar.

PROGRAMA PARA HOY DIA 18

BASE-BALL
a la 1.30.-GUATEMALA vs. EL SALVADOR

FUTBOL
a las 4.30.-HONDURAS vs. JAMAICA

Cuba es TROPICAL-Seamos TROPICALISTAS

¿TOSE?
PRUEBA GRATIS
ALQUITRAN
Legítimo de
PINO POR SARRÁ
Sólo una muestra a cada persona mediante la presentación de este periódico, en la Droguería Sarrá, mañana

M.E.C.D. 2016

Mercado de Azúcar

NUEVA YORK, marzo 17 (A. P.) — Cerca de 25.000 toneladas de azúcar libre de derechos se ofrecieron esta mañana a 3.64 centavos entrega en la segunda quincena de marzo o primera de abril y a 3.67 de Puerto Rico para entrega en abril. Las refinerías locales no mostraron interés, pero algunas de fuera del puerto compraron azúcares en posiciones convenientes y durante el día se anunciaron ventas de mil toneladas de St. Croix, embarque en abril, a la Pennsylvania, a 3.64 y 2.000 toneladas de Filipinas, entrega en abril a la misma refinería e igual precio, mientras Savannah compró 4.100 toneladas de Puerto Rico, entrega el 10 de abril, a 3.67 centavos. El mercado cerró sin vendedores de libres de derechos a los precios citados. Se ofrecieron azúcares cubanos en almacén a 3.64, pero sin ventas.

Las noticias de la Habana dando cuenta de los esfuerzos que vuelven a hacerse para obtener el consentimiento del gobierno para la abolición de la Agencia Unica deprimieron el mercado de futuros esta mañana. Abrió la sesión con precios 1 punto más alto a 2 más bajo, pero la tendencia fué de baja durante la mañana. Cerró la sesión con baja neta de 1 a 4 puntos y ventas de 11.500 toneladas en el mercado número 1. En el mercado número 2 se vendieron 150 toneladas con baja de 1 a 3 puntos.

Marzo	...	...	...	173
Abril	...	...	...	...
Mayo	179	179	176	176
Julio	...	...	...	...
Julio	180	180	177	177
Agosto	...	...	...	...
Septiembre	186	186	183	183
Octubre	...	...	...	186
Noviembre	...	...	...	...
Diciembre	193	193	190	191
Diciembre	193	193	190	191
Enero	193	193	191	191
Marzo	197	198	195	196

Continúa retirándose azúcar en buenas proporciones. Comenzó a hacer su aparición el azúcar de segunda mano a 4.80 centavos, pero sin gran demanda.

Mercado L. de Valores

Irregular estuvo ayer el mercado local de valores.

Se cotizaron, ex cupón, los Bonos de la moderna Fábrica de Ladrillos.

Abrieron firmes pero cerraron flojas las acciones de la Compañía Cubana de Fibras y Jarcias. En este papel, se operó en la cotización del Bolsín a 73 por ciento de valor.

Quietas las acciones de los Ferrocarriles Unidos de la Habana, y preferidas de los Ferrocarriles Consolidados de Cuba.

Bien impresionadas las acciones de la Empresa Naviera de Cuba y las Petroleras Union Oil Co. Existe la creencia, de que ambos valores actuarán de un momento a otro con bastante actividad.

Se afirman las acciones preferidas de la Havana Electric.

Sostenidas las acciones de la Nueva Fábrica de Hielo, Jarcia de M. Seguros La Mercantil y Unicas de la Cervecera Internacional.

Encalmadas las acciones de la Manufacturera Nacional, Cubana de Pesca y Navegación, Perfumería Nacional y comunes de la Licorera Cubana.

Las acciones de la Internacional Teléfono, abrieron a 64 3-4, suben a 65 7-8 y cierran a 64.

Las comunes de la American Foreing Power abrieron a 86, bajan a 85 1-2, avanzan a 89 1-2 y cerraron a 89 1-4.

La Electric Bond Share abrió a 89 y medio y cerraron con compradores a 98 1-2 y vendedores a 99.

Inactivo los valores azucareros.

El mercado de Bonos y Obligaciones rigió con tono sostenido y con demandas de pequeños lotes.

Alcaldía Municipal de la Habana

Habana, 14 de Marzo de 1930.

AVISO

Por el presente se hace saber a los Contribuyentes pertenecientes al Epígrafe de BAZARES DE ROPA HECHA, que durante un plazo de CINCO días, contados desde el siguiente a la fecha de este AVISO, se exhibirá en el Departamento de Impuestos, Sección del Registro de Contribuyentes, el Proyecto de Reparto formado por la Comisión de dicho GRUPO, a fin de que, los que se consideren perjudicados, formulen sus protestas por escrito, señalando la cuota en que debieran haber sido clasificados por dicha Comisión, sin cuyo requisito no será tramitada la reclamación. (Artículo 87 al 89 de la Ley de Impuestos Municipales).

(Fdo.) Miguel M. GOMEZ,
Alcalde Municipal.
2957 5ds. — 15.

ANTILLES MOLASSES COMPANY

Por acuerdo de la Junta Directiva se convoca a los accionistas de esta Compañía para la Junta General Extraordinaria que habrá de celebrarse el día 8 de Abril próximo, a las tres de la tarde, en la casa calle de la Amargura, número 23, con objeto de tratar respecto a la disolución de la sociedad y cuanto más proceda con motivo del acuerdo que al efecto se adoptó.

Habana, Marzo 14 de 1930.

Néstor G. Mendoza,
Secretario.

Se embarca Vd.? ¿A quién deja de apoderado?

Nombrando apoderado a este Banco para que administre sus bienes podrá disfrutar de su viaje y estará libre de preocupaciones.

Nuestro departamento de Trust está a su disposición para los informes que desee sobre este servicio.

THE NATIONAL CITY BANK OF NEW YORK

A solicitud enviaremos por correo nuestro folleto "Administración de Bienes" y "Modelo de Poder nombrando apoderado al THE NATIONAL CITY BANK OF NEW YORK".

Mercado de Acciones

NUEVA YORK, marzo 17 (A. P.) — Los alcistas lograron imprimir actividad a la lista general, después de un período en que la tendencia fué de carácter mixto en las primeras horas. Las transacciones fueron particularmente activas en petroleras.

La baja del interés del dinero contribuyó al movimiento alcista. Los préstamos sin plazo fijo se cotizaron al 3 por ciento y fuera del mercado había dinero disponible al 2 y medio por ciento.

El grupo petrolero continúa acusando nuevas cotizaciones máximas. Simms Petroleum fué una característica activa, ganando más de 2 puntos a 35, con operaciones de más de cien mil acciones. Standard de New Jersey avanzaron 2 puntos y Standard de California y Nueva York otro tanto, Houston avanzó cerca de seis puntos y cerró con una ganancia de 4.

Las acciones favoritas otro tiempo como United States Steel, General Motors y Radio contaron con fuerte apoyo. United States Steel avanzó 4 puntos. General Motors ganó 2 1-4 a 46 3-4. Radio subió 2 puntos.

Entre las acciones que avanzaron durante la sesión de hoy figuran East Kodak con 11 puntos, Auburn Auto con 9, Associated Dry Goods and Best Company con 3, A. M. Byers con cerca de 5, Worthington Pum con 11.

El trigo cerró con alza de 1 1-2 centavo.

El mercado de cambios estuvo en calma.

Mercado de Cambios

La peseta española actuó con tono más firme.

Flojo el cambio sobre New York.

De alza el cambio sobre Canadá.

Entre Bancos y Banqueros se operó en cheque sobre New York a 1/16 premio.

Cotizaciones	Valor
New York cable	3/32 P.
New York vista	1/16 P.
Londres cable	4.86 ½
Londres vista	4.86
Londres 60 días vista	4.83 ½
París cable	3.92
París vista	3.91 ½
Madrid cable	12.64
Madrid vista	12.63
Zurich cable	19.38
Zurich vista	19.37
Italia cable	5.25
Italia vista	5.24
Bruselas cable	13.95
Bruselas vista	13.94
Toronto cable	⅝ D.
Toronto vista	5/16 D.
Copenhague cable	—
Yokohama cable	—
Yokohama vista	—
Hamburgo cable	23.92
Hamburgo vista	23.91
Amsterdam cable	40.14
Amsterdam vista	40.12
Hong Kong cable	37.85
Hong Kong vista	37.75

Mercado de Cambios

NUEVA YORK Marzo 17. AP.

Inglaterra: Libra esterlina. Par 4.86.6.	
Vista	4.85 ⅞
Cable	4.86 ¼
España: Par 19.3 centavos por peseta.	
Vista	12.61
Francia: Par 19.3 centavos por franco.	
Vista	3.91. 1/16
Bélgica: Belga (Nueva moneda). Par 13.88.	
Cable	13.92 ½
Suiza: Par 19.3 centavos por franco.	
Vista	19.35
Alemania: Par 23.88 centavos por marco.	
Vista	23.83
Italia:	
Vista	5.23 ¼
Austria: Par 19.3 centavos por chelín.	
Vista	14.07
Dinamarca: Par 26.80 cts. por chelín.	
Vista	26.74
Suecia: Par 19.2 centavos por corona.	
Vista	26.83
Holanda: Par 40.42 centavos por florín.	
Vista	40.06 ½
Grecia: Par 1.93 centavos por dracma.	
Vista	1.29 ⅜
Noruega: Par 26.8 centavos por dracma.	
Vista	26.73
Czecho - Eslovaquia: Par 3.92 cts. por dinar.	
Cable	2.96 ⅛
Yugoeslavia:	
Vista	1.76 ½
Rumania: Par 19.3 centavos por lei.	
Vista	0.59 ⅝
Polonia: Par 19.3 centavos por zloty.	
Vista	11.25
Japón: Par 40.06 centavos por tael.	
Vista	49.35
China: Par 78.287 centavos por tael.	
Vista	47.49
Argentina: Par 40.42 cts por peso.	
Vista	37.31 ¼
Brasil: Par 33.40 centavos por mil reis.	
Vista	11.59
Canadá: Par 100 centavos por dollar.	
Vista	99.87 ½

PLATA EN BARRAS

NUEVA YORK Marzo 17. AP.

La plata en barras se cotizó ayer en este mercado a 43 1/2.

BOLSA DE LONDRES

LONDRES Marzo 17. AP.

Ferrocarriles Unidos de la Habana	17
Consolidados por dinero	55¼
Empréstito Británico del 5 por 100	102⅛
Empréstito Británico del 4 ½ por 100	96½

Clearing House

Las compensaciones de cheques entre los Bancos asociados al «Habana Clearing House», durante el día de ayer, ascendieron a la cantidad de $3.274.065.08.

Mercado L. de Azúcar

El Mercado Local de Azúcar estuvo quieto durante el día de ayer.

El movimiento azucarero habido por los puertos de toda la República durante la semana anterior, según el Sr. A. Santamaría, fué el siguiente:

Arribos, 193,252 toneladas.
Exportación, 21,450 toneladas.
Existencias, 1,119,202 toneladas.

El Mercado Americano de Azúcares Crudos, estuvo sostenido, con vendedores de Cuba, ex-almacén en pequeños lotes de derechos libres, para próximo arribo, al equivalente de 1.|8 cts. costo y flete; también había vendedores de esta última procedencia para arribar en Abril al equivalente de 1.29|32 cts. costo y flete. Los refinadores del puerto de New York eran compradores a base de 1.27|32 cts. costo y flete, y los de otros puertos probablemente pagarían al equivalente de 1.7|8 cts. costo y flete en determinadas posiciones de embarque.

Durante el día se anunciaron las siguientes ventas:

7,000 sacos de Saint Croiz, para entrega en abril, al precio de 3.64 cts. costo, flete y seguro (equivalente a 1.7|8 cts. costo y flete) los cuales fueron comprados por la Pennsylvania Sugar Refining Co.

14,000 sacos de Filipinas para arribar a fines de marzo o principios de abril, al precio de 3.64 cts. costo, flete y seguro (equivalente a 1.7|8 cts. costo y flete), siendo los compradores la refinería anteriormente mencionada.

7,000 sacos de Saint Croix, para arribar a principios de abril, al precio de 3.67 cts. costo, flete y seguro (equivalente a 1.29|32 cts. costo y flete), siendo los compradores la Habana Sugar Refining Company.

Se vendieron en la Bolsa de aAzúcares Futuros 31,350 toneladas.

Las existencias en los Almacenes Afianzados de New York ascendían ayer a 1,889,111 sacos de azúcar.

El Mercado de Londres estuvo durante el día de ayer sostenido, pero muy quieto. Había vendedores de azúcares centrífugas, para embarque en abril, al precio equivalente de 1.46 cts. libre a bordo para embarque en Mayo a 1.49 cts, libra libre a bordo. La Terminal de Futuros estuvo con tono sostenido.

La carta de apertura de los señores Mendoza y Co. dice así:

Se vendieron en la Bolsa de Azúclaraciones hechas por el Presidente Hoover sobre la probabilidad del retorno de la prosperidad más adelante este mismo año, se destaca prominentemente de entre la mezcla de noticias mercantiles favorables y desfavorables recibidas del sábado a esta parte. Tan conocidas son las condiciones actuales y tanto se las ha comentado ya, que cabe dar por sentado que quedaron plenamente descontadas por los mercados de valores. Por lo tanto, acaso nos convenga más contemplar el futuro, y para ello no sabemos que haya mejor guía que el Presidente de la República, quien en términos nada equívocos ha hecho sin reserva alguna la declaración de que los negocios llevan marcha ascendente y nos hallamos en los umbrales del resurgimiento primaveral.

Cuantos temores pudieran haberse abrigado acerca de la posibilidad de una merma en las recaudaciones del impuesto sobre los ingresos parecen quedar un tanto mitigados, y ya se predice que los pagos serán iguales si no mayores que el año pasado.

Nos inclinamos a creer que toda mejoría de precios que ocurra en los artículos de primera necesidad señalará la llegada de un cambio definitivo y favorable en la situación mercantil, y puesto que la estructura de los precios denota ya al parecer síntomas de llegar a niveles de resistencia parécenos conveniente tener muy presente este criterio. La probable alza del mercado de trigo en la sesión de hoy ayudará a invertir por completo el tono reaccionario recientemente adquirido por el mercado de valores.

Carta del cierre del mercado azucarero:

«Atribúyese al Dr. Viriato Gutiérrez la declaración de que «tiene razones para creer que se hará la venta a Rusia». Corren rumores de haber vendido a Rusia tres refinadores de los Estados Unidos 125,000 toneladas de azúcar refinado, a base de un arreglo entre ellos y el Vendedor Unico para refinarlo bajo fianza. Calcúlase que esta mañana había ofrecidas unas 25,000 toneladas de azúcares libres de derechos a arribar a fines de marzo y principios de abril a 3.67 entregado. Los refinadores locales no quieren comprometerse; se cree que algunos de otras puertos pagarían probablemente 3.64. Dícese que hay azúcares en almacén disponibles a 3.64c.

El mercado de azúcares para entrega futura estuvo flojo y más bajo a causa de ventas atribuidas a fuertes casas relacionadas con Cuba. Hubo compras en escala descendente. Cerró quieto pero sostenido al desaparecer la presión de ventas, aunque con poca demanda.

Mercado de Bonos

NUEVA YORK, marzo 17 (A. P.)— Aunque estuvo considerablemente ausente la demanda hoy para los bonos de la lista general, reteniendo el mercado un tono firme. La liquidación de los préstamos por distintos bancos ha puesto en circulación importantes sumas que se están invirtiendo ahora en este mercado. Además de la demanda de los bancos comerciales se ha notado creciente demanda individual.

La compra de bonos extranjeros, que ha adquirido ímpetu nuevamente, ha sido causa de que esta clase de emisiones alcancen cotizaciones máximas. Pocos comentarios se oyen acerca de la esperada emisión de las reparaciones, aunque el alza de los valores en estos momentos indica que se preparan las bases para lanzar la referida emisión.

Los bonos de las empresas interiores hicieron pocos progresos, pero mantuvieron sus recientes ganancias.

Los bonos de las compañías petroleras estuvieron prominentes en las transacciones de hoy. La mayoría de las emisiones de compañías de espectáculos cerraron más altas.

Algunas de las emisiones del Gobierno de los Estados Unidos alcanzaron altos precios. La compra se concentró en los bonos de la Libertad y Tesoros del 3 3-8 y 4 por ciento.

Alcaldía Municipal de la Habana

Habana, Marzo 17 de 1930.

AVISO

Por el presente se hace saber a los Contribuyentes pertenecientes a los Epígrafes de ALMACENES DE TABACO EN RAMA Y DROGUERIA, que durante un plazo de CINCO días, contados desde el siguiente a la fecha de este Aviso, se exhibirá en el Departamento de Impuestos, Sección del Registro de Contribuyentes, el Proyecto de Reparto formado por la Comisión de dicho "GRUPO" a fin de que los que se consideren perjudicados formulen su protestas por escrito, señalando la cuota en que debieran haber sido clasificados por dicha Comisión, sin cuyo requisito no será tramitada la reclamación (Artículos 87 al 89 de la Ley de Impuestos Municipales).

(F.) MIGUEL M. GOMEZ,
ALCALDE MUNICIPAL.

Bolsa de New York

FERROCARRILES

Atch Top Sta Fe	233
Atl. Coast Line	—
Baltimore Ohio	117⅝
Canadian Pacific	201¾
Chesapeake Ohio	228
Chi Gt West com	12¾
Chi Gt West pref	36½
Chi N. W.	84½
Chi Mil San Paul com	22¾
Chi Mil San Paul prf	39½
Chic Rock I. P.	118
Delaware Hudson	173⅝
Erie	56⅝
Great Northern	—
Kansas City Southern	79⅞
Lehigh Valley	—
Louisville Nash	132
Mo. Kan Tex com	54⅞
Mo. Pac com	93⅞
Mo Pac pref	140
N. Y. Central	181½
N. Y. Haven H.	121½
Northern Pacific	92⅞
Pennsylvania	81
Reading	125
S. Louis S. Francisco	111
Seaboard Air Line com	10⅞
Southern Pacific	121½
Southern Railway	126
Union Pacific	225
Wabash comunes	53½
Western Maryland com	26⅜
Alleghany Corporation	30¾

EQUIPOS

American Car Foundry	77¾
American Locomotive	91
Baldwin Locomotive	34½
Gen Rail Sig	93⅛
Pullman Company	81⅛
Westinghouse Air Brake	48¾

MOTORES

Chrysler	38⅞
Continental Motors	6⅞
General Motor, New	46¾
Grahan Paige	9¾
Hudson Motor com	55⅜
Huppmobile	21¼
Mack Trucks	80½
Nash	48½
Packard Motors	21¾
Reo Motors	13⅞
Studebaker Corp	43
White	34⅞
Willys Overland	8⅞
Yellow Truck	21⅝

MARINA

American International	46⅞
Atlantic Gulf West I.	67½
United Fruit	92⅝

ACCESORIOS

Am. Bosch Mag	53⅞
Briggs Mfg Co	15⅝
Eaton Axle S	33
Electric Auto Light	104⅜
Murray Body	19⅝
Spicer Mfg Co	33⅜
Stewart Warner	40⅞
Timken Roller	82⅜

GOMAS

Fisk Tire	3⅞
Goodrich	48
Goodyear	89⅞
Kelly Springfield Tire	5½
U. S. Rubber	27⅜

ACEROS

Am. Steel Fou	49
Bethlehem Steel	101⅝
Central Alloy	32
Colo F. I.	59¾
Crucible Steel	—
Otis Steel	34
Republic Iron Steel	183¼
Vanadiun	93¾
Youngstown	138½

PETROLEOS

Atlantic Ref	48
Barnsdall A	27¾
General Asphalt	63¼
Houston Oil	85⅝
Independent Oil Gas	26⅞
Marland Oil	26⅞
Mid Cont Pet	30¾
Pan American B	57
Phillips Petroleum	37¼
Pure Oil	24½
Royal Ducht	51½
Shell Union Oil	23⅜
Sinclair Oil Corp	27¾
Skelly Oil	34⅜
S. O. Calif	64⅞
Standard Oil Co of N. Y.	35⅛
Standard Oil of N. J.	67¼
Superior Oil	7⅞
Texas com	56½
Texas Pac Land	27⅝
Transcontinental Oil	9⅝
Union Oil Cal	46
Warner Quinlan	19⅜

DIVERSIONES

Famous Paramount	70½
Fox Film	32¾
Loew's Inc	76⅞
Pathé Exchange	10⅜
Warner Bros Pic	71⅝

TIENDAS Y ALMACENES

American Woolen	13¾
Ass'd Dry Goods	45⅜
Montgomery Ward	44½
Sears Roebuck	92¼
Woolworth	64¾

SERVICIOS PUBLICOS

American For Pow	89¼
American Tel and Tel	237⅞
Am. Water Works	104¼
American Gas Electric	135
Brook Man Tran	75⅞
Columbian Carbon	189
Columbia Gas	91½
Consolidated Gas	119
De Forest Radio	—
Elec. Light Pow	77⅞
Electric Bond Share	98⅛
Electric Investors	—
Ford Motor Ltd	—
Hazceltine	—
Internt'l Tel Tel	65½
Interboro R. T.	35½
Marconi International	—
Man El Supply	35
National Power Light	45⅛
North American	116⅞
Pub. Ser N. J.	95¾
Standard Gas Electric	113⅞
United Corporation	38⅜
Utilities Power and Light	36½
United Light	—

MISCELANEA

International Combustion	7⅞
Int. Harvester	91⅜
Johns Manville	139
Lambert	104
Radio	52
Remington	39¼
Columbia Graphopone	28½
Simmons Company	55½
United Aircraft	69¾
Western Union	204
Westinghouse	185
Warren Bros	184½

AZUCAR Y FERROCARRILES CUBANOS

American Beet Sugar	—
American Sugar Ref	64
Central Agüirre Assctes	—
Cuban Cane Sugar com	—
Cuban Cane Sugar pfd	—
Cuban American Sugar	—
Cuba Company	13½
Gt. West Sug	32
Consolidated R. R. of Cuba	—
Punta Alegre	—
Puerto Rico Sugar	28

Mercado de Bonos

NUEVA YORK Marzo 17. AP.

BONOS AZUCAREROS

	Alto	Bajo	Cierre
American Sug. Ventas 100	64	64	64
Cuban A. Sug.	—	—	—
Cuban C. Sug. Ventas 6	1⅛	1	1

BONOS DE LA LIBERTAD

	Alto	Bajo	Cierre
Libertad:			
3 1|2 s	100.10	100.6	100.6
1o 4 1|4 s	101.16	101.12	101.16
4o 4 1|4 s	102.1	101.30	102
Tesoro:			
U S 4 s	108.30	108.30	108.30
U S 4 1|4 s	113	113	113
U S 3 3|4 s	106.6	106.6	106.6
U S 3⅜ s 1940 1943	101.18	101.12	101.12
U S 3⅜ s 1943 1947	101.20	101.15	101.15
In Tel and Tel	65⅞	64⅝	65¼

BONOS CUBANOS

	Alto	Bajo	Cierre
Cuba 5 ½ S. 1953	101½	101½	101½
Cuba Ex. 5 S. 1944	—	—	99
Cuba Ex. 5 S. 1949	—	—	101½
Cuba Ex 4½ S. 1949	93⅝	93½	93⅝
C. Railroad 5 S 1952	81	80⅞	80⅞
H. Electric 5 S 1952	—	—	83¼

BONOS INTERNACIONALES

	Alto	Bajo	Cierre
Burdeos 6 S. 1934	103¾	103⅝	103¾
Lyon 6 s 1934	103¾	103⅝	103¾
Marsella 6 S. 1934	103¾	103⅝	103¾
Alemania 7 S. 1949	108	107⅞	107⅞
Francia 7 S. 1949	117⅞	117¼	117⅞
Argentina 6 S. 1957	99½	98⅞	99½
R. Chile 7 S. 1942	102	101½	102
Eslovaquia 8 S. 1951	110¾	110	110¾
Italia 7 s 1951	100⅛	99⅞	99⅞
Brasil 6 1|2 S. 1927-1957	84½	84	84½

Precio Promedio de los Azúcares

Precio promedio oficial en almacén alcanzado por la libra de azúcar de acuerdo con lo dispuesto en el Reglamento puesto en vigor por el decreto presidencial número 179 de 6 de Febrero de 1930:

MES DE FEBRERO

1a. quincena	Cts. libra
Habana	1.564777
Matanzas	1.555544
Cárdenas	1.564777
Sagua	1.564777
Manzanillo	1.534008
Cienfuegos	1.573238
2a. quincena	
Habana	1.489311
Matanzas	1.480080
Cárdenas	1.489311
Sagua	1.489311
Manzanillo	1.458543
Cienfuegos	1.497773
Del mes	
Habana	1.531965
Matanzas	1.522734
Cárdenas	1.531965
Sagua	1.531965
Manzanillo	1.501197
Cienfuegos	1.540427

Mercado de Fletes

Los fletes de azúcares se cotizan como sigue:

	Centavos
De la Costa Norte:	
A Nueva York y Filadelfia	11—12
A Galveston	11—12
A Nueva Orleans	10—11
A Boston	13—14
De la Costa Sur:	
A Nueva York y Filadelfia	13—14
A Galveston	13—14
A Nueva Orleans	12—13
A Boston	15—16

Nueva Fábrica de Hielo, S. A.

propietaria de las Fábricas de Cerveza y Hielo "La Tropical" y "Tívoli"

SECRETARIA

Junta General de Accionistas Primera parte de la Sesión Anual Ordinaria

De orden del señor Presidente, cito por este medio a los señores accionistas de la Compañía para que se sirvan concurrir a las DOS DE LA TARDE del día VEINTE Y TRES del actual mes de marzo al Salón de Juntas, CERVECERIA TIVOLI, Calzada Cosme Blanco Herrera (antes Palatino) número 8, Cerro, anexo a las Oficinas Generales de la Compañía, a fin de tener la "PRIMERA PARTE de la SESION ANUAL ORDINARIA de la JUNTA GENERAL, en que se dará cuenta con las actas de la última sesión ordinaria de la propia Junta General, la MEMORIA de la JUNTA DIRECTIVA fecha 31 de Diciembre 1,929, el BALANCE GENERAL de dicho año y el INVENTARIO DE BIENES; y será nombrada la Comisión de Glosa, de acuerdo con lo prevenido en el artículo 12 del Reglamento en relación con el número 16 de los Estatutos de la Compañía.

Y según lo dispuesto en el artículo 7 del propio Reglamento, se hace por este medio dicha citación.

Habana, 10 de Marzo de 1930.

El Secretario,
Cristóbal Bidegaray.

Bolsa de New York

NEW YORK, mar. 15 (A. P.)
ACCIONES: 1.530.730
BONOS: $10.106.000
CAMBIOS: $1.463.000.000

COTIZACION DE LA PESETA

La peseta española se cotizó ayer al cierre de mercado a razón de

7 PESETAS
91.78
POR DOLLAR

COTIZACION DEL FRANCO

El franco francés se cotizó ayer al cierre del mercado a razón de

25 FRANCOS
55 CENTIMOS
POR DOLLAR

Bolsa de la Habana

Cotización Oficial del día 17 de Marzo

	Comp.	Vend.
República de Cuba 1904 Speyer	98	—
República de Cuba 1905 Deuda Interior	90	96
República de Cuba 1909 4 1|2 por 100	92½	—
República de Cuba 1914 Morgan	100	—
República de Cuba 1917 Puertos	93	102
República de Cuba 1923 5 1|2 por 100	100	101
Aymto. de la Habana: 1a. hipoteca	100	103
Aymto. de la Habana: 2a. hipoteca	100	103
Banco Territorial	70	—
Calzado	—	—
Cervecera	100½	103
Cervecera (Obligaciones no hipotecadas)	85	95
Ciego de Avila	—	—
Curtidora	—	—
Gas	101	—
Havana Electric (Consolidados)	83	84⅞
Manufacturera	—	—
Matadero	35	—
Nueva Fábrica de Hielo; bonos	100½	104
Papelera serie A	96	102
Papelera serie B	85	95
Teléfono	87	93
Unidos	53	—
Edificio La Metropolitana (S. A.)	92	100
Jarcia Matanzas	96	102
Iron Beer (Obligaciones no hipotecadas)	—	—
Havana Electric (Obligaciones)	63	66
Bonos Centro Asturiano de la Habana	100	104
Bonos Hipotecarios Moderna Fábrica de Ladrillos	81½	—

BONOS: Empréstito seriado de la República de Cuba.—Morgan 5 1\|2 por 100.—1927.

	Comp.	Vend.
Serie C—1930	96	—
Serie D—1931	96	—
Serie E—1932	96	—
Serie F—1933	96	—
Serie G—1934	96	—
Serie H—1935	96	—
Serie I—1936	96	—
Certificados serie 5½:		
Obras Públicas: Diciembre 31 de 1931	96	—
Obras Públicas: Junio 30 de 1932	96	—
Obras Públicas: Diciembre 31 de 1932	96	—
Obras Públicas: Junio 30 de 1933	96	—

ACCIONES

	Comp.	Vend.
Agrícola	—	—
Banco Territorial	32½	—
Banco Territorial benef.	2⅛	—
Banco de Préstamos sobre Joyería	—	—
Cervecera	200	—
Cuba Cane pref	—	—
Cuba Cane com	—	—
Cuba R. R.	—	—
Curtidora	—	—
Havana E. Railway Co. pref	67	70
Havana E. Railway Co. comunes	6¾	8
Jarcia pref	85	90
Jarcia comunes	13⅜	21
Licorera comunes	4	6
Lonja pref	90	—
Lonja comunes	100	—
Manufacturera pref	3	6
Manufacturera com	—	—
Naviera pref	65	66
Naviera comunes	9¼	11
Nueva Fábrica de Hielo	305	—
Nueva Fábrica de Hielo; benefs	97	102
Perfumería pref	30	50
Perfumería com	3	6
Pesca pref	100	—
Pesca comunes	25	—
Teléfono pref	101⅝	104
Teléfono com	144	—
Unidos	18	25
Ferrocarriles Consolidados de Cuba (Preferidas)	86½	—
Union Oil	19½	21
Metropolitan Auto	—	—
Fibras y Jarcia	69	—
Fibras y Jarcia (Sindicadas)	69¼	—
Compañía de Seguros La Mercantil	110	—
Cueto y Compañía S. A. (preferidas)	—	—
Cueto y Compañía S. A. (comunes)	—	—

ZAFRA DE CUBA DE 1929-1930

Semana terminada el día 15 de Marzo de 1930

Centrales moliendo:	
Seis puertos	86
Otros puertos	69
Total	155
Arribos:	Toneladas
Seis puertos	86.881
Otros puertos	106.371
Total	193.252
Exportación:	Toneladas
Seis puertos	16.082
Otros puertos	5.368
Total	21.450
Existencia:	
Seis puertos	535.625
Otros puertos	583.577
Total	1.119.222

Total comparado con los años de 1928-29 hasta la fecha:

Arribos:	Toneladas
Marzo 15 de 1930	1.240.759
Marzo 16 de 1929	2.165.002
Exportación:	Toneladas
Marzo 15 de 1930	114.059
Marzo 16 de 1929	1.043.832
Existencia:	Toneladas
Marzo 15 de 1930	1.119.222
Marzo 16 de 1929	1.101.010
Exportación de la semana:	Toneladas
Norte de Hatteras	3.075
New Orleans	8.368
Portland, Oregon	2.728
Vancouver, Oregon	1.625
Interior E. U.	824
Reino Unido	4.830
Total	21.450

Lonja del Comercio

Cotización Oficial de Ventas al por mayor y al detalle.

Marzo 14.

Aceite:	
Oliva lata 23 libras qq	13.00
Semilla algodón caja	11.50
Afrecho:	
Fino harinoso quintal	2.75
Ajos:	
Del país	—
Capadres morados de 0.40 a	0.80
Chilenos de 0.55 a	0.80
Arroz:	
Del país quintal	—
Canilla viejo quintal	5.25
Saigon largo número 1 quintal	4.25
Semilla S Q quintal	4.00
Siam Garden número 1 quintal	—
Siam Garden extra 5 por 100 quintal	5.75
Siam brilloso quintal	6.00
Valencia legítimo quintal	4.50
Americano tipo Valencia qq	—
Avena:	
Blanca quintal	2.25
Azúcar:	
Refino primera quintal	2.75
Turbinado extra quintal	2.30
Turbinado corriente quintal	2.10
Centrífuga quintal	2.00
Bacalao:	
Noruega caja	11.50
Aleta negra caja	—
Alaska caja	—
Café:	
País quintal de 20 a	28.00
Puerto Rico quintal	45.00
Centroamérica qq de $25 a	38.00
Brasil quintal de 22 a	28.00
Cebollas:	
Del país medios huacales	1.50
Del país ristras quintal	3.00
Gallegas huacales	—
Americanas en sacos quintal	4.50
Egipcias en sacos	—
Chícharos:	
Quintal	4.00
Fideos:	
País quintal de 10.75 a	15.00
Frijoles:	
Negros país quintal	4.75
Negros orilla quintal	—
Negros arribeños quintal	—
Colorados largos país quintal	8.00
Colorados medianos quintal	6.25
Rosados California quintal	—
Carita país quintal	—
Blancos medianos; quintal de 6.50 a	7.00
Blancos marrows europeos; qq. de 8.00 a	10.00
Garbanzos:	
Gordos sin cribar; quintal	8.00
Harina:	
De trigo; según marca, saco de 8.50 a	10.00
De maíz; quintal de 3 a	4.00
Jamón:	
Paleta quintal de $24 a	27.00
Pierna quintal de 34.50 a	38.00
Manteca:	
Primera refinada en tercerolas quintal	14.77½
Menos refinada quintal	14.40
Compuesta quintal	13.00
Mantequilla:	
Danesa; latas de media libra; quintal	73.00
Asturiana; latas de 4 libras; quintal de $45 a	60.00
Maíz:	
Del país, Habana, quintal	2.25
Argentino quintal	2.60
Estados Unidos quintal	2.55
Del país, Gibara, quintal	2.00
Papas:	
Del país rosadas quintal	4.00
Del país blancas quintal	—
Americanas en barriles	—
Americanas en sacos	—
Del Canadá tercerolas	—
De semilla blanca	—
Príncipe Eduardo en sacos	—
Pimientos:	
Españoles 1/4 caja	7.00
Queso:	
Patagrás; crema entera; quintal quintal de $29.00 a	32.00
Patagrás; media crema quintal	—
Sal:	
Molida saco	2.00
Espuma saco	1.35
Tasajo:	
Pierna quintal	25.00
Surtido quintal	22.00
Del país surtido	—
Tocino:	
Barriga quintal	20.00
Tomates:	
Del país	4.00
Puré en cuartos caja	4.00
Puré en octavos caja	3.25
Natural americano un kilo	4.00

Colegio de Corredores

Cotización Oficial del día 17 de Marzo

	Tipos
Estados Unidos cable	7/64 P.
Estados Unidos vista	5/64 P.
Londres cable	4.85 ⅝
Londres vista	4.86 ⅛
Londres días vista	—
París cable	3.92
París vista	3.91 ½
Bruselas vista	13.93
España cable	12.70
España vista	12.69
Italia vista	5.25
Zurich vista	19.36
Hong Kong vista	37.60
Amsterdam vista	40.16
Copenhague vista	—
Christianía vista	—
Estocolmo vista	—
Montreal vista	—
Berlín vista	—

Mercado de Café

NUEVA YORK, marzo 17 (A. P.) — El mercado de futuros en café estuvo hoy en calma con fluctuaciones pequeñas e irregulares. Río abrió sin cambio a 10 puntos más bajo y cerró 2 a 5 puntos más alto con ventas de 8.000 sacos. Santos abrió 1 a 2 puntos más alto y cerró 3 puntos más bajo a 6 más alto con ventas de 3.000 sacos.

Cotizaciones de cierre:

Río: marzo, 8.95; mayo, 8.45; julio, 8.10; septiembre, 7.85; diciembre, 7.69.

Santos: marzo, 13.40; mayo, 12.81; julio, 12.23; septiembre, 11.74 y diciembre 11.32.

Río se cotizó a 10 1-4 y Santos de 14 1-4 a 14 3-4 costo y flete.

N. GELATS & Co.

HABANA — BANQUEROS — AGUIAR 106-108

Vendemos cheques de Viajeros Pagaderos en todas partes del Mundo y Cartas de Crédito Circulares en las Mejores Condiciones.

"SECCION DE CAJA DE AHORROS"

Recibimos Depósitos en esta Sección Pagando de 3 por 100 Anual. Todas estas operaciones pueden efectuarse también por correo.

Dr. Felipe Rivero y Alonso

ABOGADO Y NOTARIO

Chacón 25. - Teléfonos: M-1472 y A-8142

Letrado Consultor y Notario de la "Asociación de Detallistas de la Habana". Notario de los Centros "Asturiano", "Balear" y "Cafés".

ESTUDIO DE LOS DOCTORES

Manuel Fco. de Cinca — Ricardo Elizalde e Hidalgo-Gato
Angel Radillo Gancedo — Eduardo Bolívar Herrero

PROCURADORES:

Urbano E. Gómez Cádiz y Manuel Martínez Cádiz.

Mercado de Tabaco

Cuarenta tercios de clases limpias de Vuelta Abajo, vendieron y entregaron ayer González Vázquez Angueira, Pérez y Compañía.

De la misma procedencia vendieron cincuenta tercios de otras tripas, Constantino González y Compañía, quienes durante la mañana habían entregado otro lote más pequeño, también de la provincia pinareña, que habían vendido a Leslie Pantín e hijo.

Tamargo y Compañía compraron y registraron, en los almacenes de Weissmann y Compañía, treinta y ocho tercios de terceras de Las Villas.

Fernández y Zabala vendieron y entregaron a Joaquín Menéndez, de Trinidad, treinta y cuatro tercios de puntillas.

Sesenta de hoja de semilla de Vuelta Abajo, compraron Weismann y Compañía a Gonzalo Cañaveral.

También compraron los señores de Weissmann a Facundo Gutiérrez e hijos, cincuenta y ocho tercios de la misma clase.

Otros lotes más pequeños compraron Weissmann y Compañía a Pozo y Pérez, a Fernández y Zabala y a Manuel Vigil. El de éste era de quintas viejas.

De esta misma clase, pero de la última cosecha que llegó al mercado, solicitaba ayer una firma exportadora. También solicitaba, o miraba, segundas capaduras.

Otra firma, asímismo exportadora miraba tripas de la provincia pinareña.

LA RAMA QUE ENTRO

Ayer entraron por los ferrocarriles, las partidas de tabaco en rama siguientes:

De Pinar del Río, para la Henry Clay and Bock Company, 186 tercios.

De Placetas, para I. Kaffenburgh and Sons, 129.

De Cumanayagua, para los mismos señores, 106.

De Pinar del Río, para Toraño y Compañía 114.

De Placetas, para Kaffenburgh e hijos 140.

NOTAS DE LOS CAMPOS

Nuestros corersponsales en las zonas productoras no nos informan nada nuevo. Pero esperamos que nos confirmen algunas—dos o tres—operaciones que se han llevado a cabo en Partido y en Vuelta Abajo.

—En las zonas de Camajuaní y Vueltas se terminaron la semana pasada los últimos cortes que hacían los vegueros.

En las de esta provincia no han seguido los amarres por falta de blandura.

Mercado de Ganado

Entraron ayer doce carros de Martí, tres de Camagüey y dos de San Fernando de Camarones, para Lykes and Brothers; cuyo personal metió las reses en los corrales del Matadero de Luyanó.

También entraron ayer, a la consignación de la Compañía Ganadera de la Habana, once carros procedentes de Santa Lucía (Oriente); cuatro de Camagüey y dos de Pinar del Río. Se metiero nlas reses en los corrales del Matadero Industrial.

LOS PRECIOS EN PIE

Del vacuno

Precios pagados por compradores en los mercados de origen:

En Oriente, a cuatro y tres cuartos centavos con cinco por ciento de descuento.

En Camagüey, a cuatro y tres cuartos centavos neto.

En Las Villas, a cuatro y tres cuartos centavos con diez por ciento de descuento.

El de Pinar del Río, a cinco centavos, pesado y entregado en esta capital.

Del de cerda

El criollo, de ocho a diez centavos.

El americano, de once a trece centavos.

Del lanar

El ganado lanar se sigue cotizando a siete centavos.

MATADERO DE LUYANO

En el Matadero de Luyanó se sacrificaron ayer las siguientes reses:

De vacuno	209
De cerda	87
De lanar	23
De vacuno	191
De cerda	120
De lanar	80

Los precios que rigieron en el Matadero de Luyanó fueron:

	Centavos
Vacuno	De 18 a 21
Cerda criollo	De 32 a 40
Cerda americano	De 40 a 45
Lanar	De 35 a 45

MATADERO INDUSTRIAL

Se sacrificaron ayer en el Matadero Industrial las siguientes reses:

De vacuno	291
De cerda	134
De lanar	35

Rigieron en el Matadero Industrial los siguientes precios:

	Centavos
Vacuno	De 18 a 21
Cerda criollo	De 32 a 40
Cerda americano	De 40 a 45
Lanar	De 35 a 45

Mercado de Algodón

Al cierre de las operaciones en el mercado local de algodón americano los distintos meses de entrega se cotizaba na base de los precios que siguen:

Marzo	14.91
Mayo	15.16
Julio	15.28
Octubre	15.22
Diciembre	15.42
Enero 1931	15.47

M.E.C.D. 2016

HEMEROTECA MUNICIPAL MADRID

USTED TOSE

Su catarro se hace crónico

Debe usted cuidar su pecho enfermo.

FIMOL BUSTO es el defensor de los pulmones

HOY

Se Comenzará a publicar el

TESTAMENTO POLITICO DE PRIMO DE RIVERA

Coincidiendo con la noticia de la muerte del Ex Dictador Español se publicarán los artículos escritos por el Marqués de Estella, sobre

"GENESIS, DESARROLLO Y FIN DE LA DICTADURA ESPAÑOLA"

que debido a su muerte tienen un valor de actualidad política e histórica único

EL PAIS EXCELSIOR

Que adquirió los derechos de exclusividad para Cuba de dichos trabajos los ofrecerá a sus lectores en sus dos ediciones de los días

18, 19, 20 y 21 de MARZO

NO DEJE DE LEER ESTA SERIE

SENSACIONAL EN "EL PAIS"

Desde Hoy Mismo

SOCIEDADES ESPAÑOLAS

Baile en el Liceo Gran Canaria, el 22

En sus salones sociales celebrará un gran baile de disfraz sin antifaz la noche del 22 del actual. Asistirá una comparsa elegante compuesta por cuarenta gentiles parejas vestidas a la usanza de Gran Canaria, tocadas de la mantilla genuina; todas de blanco y azul.

Tocarán un gran sexteto y una afamada orquesta. Este baile es la despedida del Liceo y de su Galante Sección de Orden y con tal motivo reina entre los socios un gran entusiasmo.

El Secretario de dicha Sección, señor Manuel Suárez que trabaja activamente garantiza un gran éxito. Y manifiesta que son muchos los asociados que han despachado las boletas y que han vuelto a pedir más. Todo lo relacionado con este baile debe solicitarse en la Secretaría.

La Junta general continuará hoy hartes, día 18, a las 9 p.m.

La Muerte del Gral. M. Primo de Rivera

Con motivo del fallecimiento del teniente general del Ejército Español y presidente del último Directorio que gobernó a España hasta el mes de Enero último, enviaron sus telegramas de condolencia las siguientes Sociedades Españolas:

Hijos de Primo de Rivera.
Madrid.

Fallecimiento pacificador Marruecos apena hondamente a damas españolas residentes en Cuba. Reciban mi conducto más sentido pésame. — **Manuel Vicente Otero,** Presidente de la Sociedad "Hijas de Galicia".

General Pedro Verdugo, Arenal 11, Madrid.

Ruégole ostente representación Centro Gallego funerales Marqués de Estella, dedicándole corona; testimoniando condolencia familiares. — **Baños,** Presidente.

Presidente Consejo Ministros.
Madrid.

Casino Español Habana, lamenta profundamente inesperado fallecimiento general Primo de Rivera y ofrece Vuecencia testimonio condolencia social. — **Cañal,** Presidente.

PAREDES AGRIETADAS

Participa a la Alcaldía la Secretaría de Sanidad que la casa Avenida de Italia número 1, tiene las paredes agrietadas, ofreciendo peligro para los vecinos; por lo que interesa se designe un arquitecto municipal para que la inspeccione.

Posesión de los del Valle de Oro

Tomaron posesión de sus cargos, bajo la presidencia del señor Generoso Requeijo y del Secretario, señor Segismundo Palmeiro, los señores electos para integrar la Sección de Propaganda y de Recreo de esta sociedad: Presidente: Sr. Germán García; Vicepresidente: Sr. José M. Andion, Secretario: Sr. Lorenzo Veiga y Vice: Sr. Cándido Requeijo y los Vocales señores José Paz Picos, Edelmiro Rey, Manuel Paz, Segismundo E. Palmeiro, Ramón Rodríguez, José García, José Hermida Laureano Fraga, Aurelio S. López, Jesús García, Agustín Fernández, Benedicto Díaz, Francisco Bello, Aurelio López, Ramón López, Juan Pomares, José R. Pernas, Vicente Couso, José Canoura, José M. Pardo, Armando Moscoso, José Rodríguez, Angel Pomares, José Lorenzo, José Díaz, José Cayón, Andrés Goas, Ramón Fernández, Francisco Hermida, José M. González, Juan Eiroá, Ricardo Castro.

El Presidente general tuvo frases de ánimo para los miembros que vienen a cooperar por el engrandecimiento de la sociedad y prometió ayudar a la Sección de «Recreo y Propaganda» no como Presidente, sino como el más humilde de los vocales de la Sección.

También el Presidente de la Sección prometió colaborar en cuanto tuviera a su alcance por el aumento de asociados.

Seguidamente se declaró ordinaria en la que se trataron varios asuntos entre ellos acceder a una petición hecho por la Sección de Protección, de celebrar una junta mixta de las dos Secciones, para tratar de un Festival que tienen en Proyecto.

También en dicha junta fueron presentados los siguientes nuevos asociados: Jesús Fraga Cao, Eladio Expósito, Armando Orol, Fernández, José Otero, Ramón García y Manuel Cabezas.

Y con el aplauso de todos los asistentes se dió por terminada la junta.

La Excursión del Centro Asturiano

A la Excursión que organiza la Sección de Propaganda del Centro Asturiano a Santa Clara, concurrirán numerosos asociados de varias delegaciones. Adquiriendo ya sus billetes las de Guanajay, Güines y Batabanó; de Sagua, Camajuaní, Ranchuelo y otras localidades que se hallan fuera de la ruta de la excursión concurrirán también, pues han sido nombradas distintas Comisiones para estudiar los medios de transportes cómodos y económicos que puedan llevarlos a Santa Clara dicho día.

La Comisión de la Delegación de Santa Clara organizará el recibimiento a los excursionistas, el domingo de Ramos, y a ese fin labora muy activa y eficazmente en la confección del programa, que se dará a conocer en el programa general de la excursión y se repartirá profusamente, según acordó ayer la Sección de Propaganda.

El entusiasmo en la Habana es muy grande. Algunos vocales de la Sección agotaron ya los billetes que les habían dado y han solicitado más.

La Propaganda del M. I. Centro Gallego

La Sección de Propaganda ha constituído un nuevo Comité en la Delegación de Manguito de la que es delegado el entusiasta asociado señor Juan López.

El Inspector de Delegaciones señor Juan Domínguez con instrucciones expresas del Presidente de la Sección señor Antonio Ginzo, ha dejado constituído ese Comité del que se espera una activa labor por el aumento de asociados.

Lo forman: Presidente, Ramón Barreiro; Vicepresidente, Bernardino Lamas; Secretario, Remigio Fundora; Vice, Manuel Iglesias; y Vocales, los señores Tomás Vázquez, Manuel Vecino, José Parente, José Martínez, Eusebio Mauri, Isauro Yáñez, Manuel Vidal Lois, Francisco Fernández; por el Central Mercedes, José Aguiar y José Pérez; por el Central Araujo Fermín González y por Guareiras Antonio Varela.

Premios del Baile del Centro Gallego

El baile ofrecido por el Centro Gallego, al que ayer ya tributamos nuestro aplauso, ha constituído un acierto de la gentil Sección de Orden, que preside nuestro amigo, señor Luis Cotarelo, al iniciar los Concursos que tanto entusiasmo despertaron; y el de dar cabida a los intérpretes del "Son".

El premio de pareja correspondió a los jóvenes Francisco Cristóbal y Julia Romero, que formaban una pareja vestida con un traje tan artístico como original, que fué acogida por las simpatías del público; el premio individual de señoritas lo obtuvo la joven Otilia Caso y el de varones el señor Cándido Díaz; los que fueron ovacionados.

El Jurado estuvo integrado por artistas de la Compañía de Revistas "Sugrañes" Felito y Tana, y los señores Galego, Roibas, Cotarelo, Lázaro y Machado y Novo, miembros estos últimos de la Sección patrocinadora de tan original concurso. Con no pocas dificultades tuvo que discernirse los premios, pues se observaba como unas parejas superaban a otras, en detalles que parecían decisivos, y sin embargo no llenaban en conjunto el tipo de Mamaracho que el Jurado necesitaba. Abundaron muchas parejas e individuos vistiendo con el citado disfraz.

Orgullosos deben sentirse los de la Sección de Orden por el hermoso espectáculo que ofrecieron los deslumbradores salones del Centro Gallego plenos de alegría y de juventud.

Las Comparsas en "Catalunya Sport"

Los catalanes de Zulueta 36, despedirán el sábado 22 al rey Momo con el gran baile de "Los Mamarrachos" que será un acontecimiento. Varias comparsas se están organizando por el Comité de Damas y familias que habrán de concurrir a la fiesta.

Se denominarán algunas La Bulla, Los Campeones del Yoyo, los Siboneyes, la familia de Siguaraya, etc., etcétera. Estas comparsas se inscribieron para el Concurso de Mamarrachos. La Sección de Fiestas adquirió varios premios artísticos para las mismas.

El Jurado lo componen los señores Alberto Planellels, Pedro Martí, Antonio Badía, Adjotorio Ollé y Antonio Roig.

Títulos Meritorios del Club Luarqués

Se tomaron acuerdos importantes como el de haber nombrado para la presidencia de la Sección de Fiestas al señor Ramón Alfonso Suárez, persona que goza de grandes simpatías entre la colonia Luarquesa.

La primera fiesta de la serie de tres que se celebrarán, será el día 11 de Mayo próximo en los hermosos jardines de San Francisco de Paula (finca Las Piedras), la cual es en honor de los asociados y principalmente de los fundadores, pues en ella se les hará entrega de un título de mérito así como a otros asociados que no son fundadores pero que por los valiosos servicios prestados a la sociedad, son acreedores a ellos.

La entrega será hecha por el Presidente general señor José Suárez y Suárez, en la Junta General que se celebrará en los mismos salones de San Francisco a la hora del Almuerzo.

El señor Matías Suárez Fernández, Presidente de la Sección de Beneficencia informa favorable a la Junta de tres socorros: una a la señora Josefa Polin Fernández de (Setienes), Luarca; otro, al señor Juan García Martínez de (Arcallana), y el otro al señor Gerardo Rodríguez; el primero de 10 pesos; la segunda de 15 pesos y el otro de 20 pesos.

Juntas Directivas

El Valle de Oro; celebrará Junta Directiva hoy, día 18, del actual; a las 8 p.m. en el Centro Gallego.

Beneficencia Castellana; celebrará Junta Directiva, hoy martes, 18, en Lamparilla 78; a las 8y 30 p.m.

Ferrol y su Comarca; celebrará Junta Directiva el día 21 del actual, a las 8 y 30 p.m.

De la Asociación de Dependientes

D. ANDRES PEREDA VILLAR

En la Casa de Salud "La Purísima Concepción", ha fallecido el antiguo y estimado socio D. Andrés Pereda Villar, que ostentaba el número 72 en las listas sociales; el señor Pereda, como su hermano D. Francisco, que falleció en 1926, teniendo el número 11, pertenece a una familia de socios que se han distinguido por su perseverancia y amor a la Institución. Enviamos nuestra sentida condolencia a su hermano D. Bernardo y demás familiares.

El Ejecutivo de la Asociación Canaria

En la noche de hoy, a las ocho y media, celebrará Junta ordinaria, el Comité Ejecutivo de la Asociación Canaria, para resolver diversos asuntos de carácter administrativo.

El presidente ruega la asistencia a todos los miembros del Comité.

Del "Valle de Lemos"

Tomó posesión la nueva y entusiasta Sección de Recreo de esta Sociedad, que preside el distinguido socio, señor Manuel Quiroga, y se espera que su labor, sea como siempre, labor de triunfo.

Atendiendo un escrito de la Junta Directiva se acordó celebrar una velada para hacer solemne entrega de los títulos concedidos por la sociedad de Presidente de Honor a la gentil Presidenta del Comité de Damas y Damitas, la graciosa señorita Conchita González y de tesorero de honor al que fué durante cuatro años, tesorero modelo, señor Benigno Somoza.

Y al efecto se nombró una comisión que informará en la sesión que habrá de celebrarse el jueves próximo, día 20, todo lo correspondiente a la organización de dicha velada, prometiendo que será un acto brillante.

ONOMASTICO

Muy concurrida se vió la morada del Vicepresidente social, señor Eulogio Rodríguez, con motivo de su onomástico. No podía faltar en ocasión tan propicia la nutrida Comisión del Valle de Lemus que unió su felicitación a las múltiples recibidas por el señor Rodríguez con el mismo motivo.

El Próximo Sorteo de Lotería Nacional

De acuerdo con lo dispuesto en el artículo 25 de la ley de 4 de agosto de 1923, han sido designados para formar la junta que ha de presidir el sorteo número 736, que tendrá efecto el día 20 del actual, los señores siguientes: presidente, Dr. Felice G. Sarraín; por la Secretaría de Hacienda, Sr. Tomás Felipe Camacho; por la Fiscalía de la Audiencia, Dr. Fernando Freyre de Andrade y Escardó; por la Cámara de Comercio, Sr. Pedro Guasch Spinola; por el Ayuntamiento, Sr. Secundino López; por el gremio de empleados de peletería, Sr. Miguel Rodríguez; por la Sociedad Económica de Amigos del País, Sr. Adrián del Valle; notario, Dr. Rodolfo Méndez Peñate.

NO ENTREGA EL CARNET

Participó José García del Campo, propietario del Hotel Laffayete, de O'Reilly 38, que el agente José García, al que despidió, no quiere devolver el carnet de identificación de que está provisto, no pudiendo, por tanto, dabilitar a un nuevo agente.

¿Se Siente Ud. Nerviosa

irritable, desgraciada? ¿Está Ud. cansada y agotada? ¿Le fastidian sus tareas y le molestan hasta las cosas más insignificantes? ¿Sufre Ud. dolores y angustias durante el periodo menstrual?

En tal caso, ¿por qué no toma la Nueva Salud de Reno? Ese tónico contiene hierro y fortalece la sangre. Devuelve a los órganos su actividad normal. Da vigor y vitalidad al cuerpo. Al poco tiempo, Ud. se sentirá nueva y la vida le será un placer y no una carga. Cure los nervios, el abatimiento y los males que asaltan a la mujer, tomando

NUEVA SALUD DE RENO

EL TONICO DE LA MUJER

Los Acidos en el Estómago Causan Indigestión

Provocan gases, agruras y dolores. He aquí el remedio

Las autoridades médicas aseguran que casi las nueve décimas de todos los casos de enfermedades del estómago, indigestión, agruras, gases, náuseas y flatulencia, obedecen al exceso de ácidos hidroclóricos en el estómago, y no, como algunos suponen, a la falta de jugos digestivos. El delicado tejido del estómago se irrita, la digestión se retarda y los alimentos se agrían fácilmente, causando los desagradables síntomas que todos los que padecen del estómago conocen demasiado bien.

Para tales casos no se requieren digestivos artificiales, que por el contrario pueden causar verdadero daño. Ensaye la abstención de semejantes digestivos auxiliares, y obtenga en cambio, en cualquier farmacia la Magnesia Bisurada, tomando una cucharadita del polvo ó cuatro pastillas en un poco de agua después de cada comida. Esto le purificará el estómago, evitando la formación de ácidos excesivos, y no experimentará agruras, gases ni dolores. La Magnesia Bisurada (en polvo ó en pastillas—pero nunca en líquido ó en forma de leche) es inofensiva al estómago, barata en su precio y el más efectivo compuesto de magnesia para el tratamiento del estómago. La usan diariamente miles de personas que hoy disfrutan de sus comidas sin más temores de indigestión.

THE FIRST NATIONAL BANK of BOSTON

Fundado en 1784

Capital, Reserva y Utilidades $80,000,000

PESETAS

Vendemos Giros sobre cualquier plaza de ESPAÑA, CANARIAS y BALEARES a los mejores tipos.

Oficina de la Habana:

Aguiar esquina a Lamparilla

Sucursales:

Avenida de Italia 140 — Máximo Gómez 267

Santiago de Cuba — Cienfuegos — Sancti Spíritus

SOCIEDADES CUBANAS

A cargo de Enrique del Porto

EL BAILE DEL C. Y. R.—Una gran fiesta de carácter carnavalesco fué la celebrada por el Centro Instrucción y Recreo de Santiago de las Vegas, el pasado sábado.

En esta temporada el C. Y. R. ha obtenido continuos triunfos, lo cual habla mucho en favor de su actual Directiva.

Entre la concurrencia recordamos las siguientes damas y damitas:

Anita Padilla; María Villavicencio; Evangelina Crenalt; Josefina Casanova; Lidia Casanova; Andrea Regalado; Amelia Ochoa; Lidia Ceballos; María Rodríguez; Alicia Bartoles; Esperanza Martínez; Evelina Gómez; Julia Prieto; Amelia Prieto; Hilda Cuevas; Rosa Fernández; Sara Díaz; Romelia Márquez; Pura Ortega; Urvelina Rodríguez; Eladia Rodríguez; Angela Giralt; Estela del Pozo; Romelia González; Pura Felipe; Aurelia Pérez; Berta Cremati; Laudelina Aguilar; Aida Brito; Ecelaida y Juana María Orveis; Zenaida Gabuz; Adelfa Romero; Carmen Romero Silvia Ramos; Valentina Olivera; Nenita López; Raquel Díaz; Regla Carmeron; Rosario Oliver; María Regla García; Eva Pruto; Adelfa Valdés; Ofelia Espinosa y Teresa Larroque.

JUVENTUD SOCIAL.—Equivocadamente anuncié para el pasado sábado un baile de disfraz en la Juventud Social.

El próximo baile que, como despedida al carnaval celebrará la sociedad de Monte y Romay, está anunciado para el sábado 22, y a juzgar por la actividad de la Sección y el entusiasmo que existe entre los asociados, es de esperar un buen éxito.

Tocará en esta fiesta la orquesta de los Corsarios y el Sexteto Columbia, conjuntos que mucho gustan.

Buen éxito les deseo.

EL BAILE DE LOS MAMARRACHOS.—La Sociedad del Pilar, celebrará la fiesta máxima de la temporada el próximo sábado: El Baile de los Mamarrachos.

Es el baile de los mamarrachos un aliciente grande entre la juventud bailadora, razón por la cual estos siempre constituyen éxitos sonados.

La directiva del Pilar, siempre tan atenta, ofrece valiosos premios para la pareja que, a juicio del jurado, vaya mejor vestida al efecto.

Todo parece indicar que el baile de los mamarrachos será algo extraordinario.

EL FESTIVAL DE LA POLAR.—El próximo domingo se celebrará en los jardines de La Polar el gran festival que para recaudar fondos para su Sección de Beneficencia ha organizado la Sociedad de Dependientes de Víveres al Detall.

Las proporciones que alcanzará este festival se pueden juzgar por el entusiasmo y propaganda efectiva hecha por la comisión de fiestas, pudiendo decirse que sentarán un record de concurrencia.

Música regional, nacional y yankee tendrán sus mejores intérpretes en esta fiesta.

La Reina del Carnaval, señorita Esperancita Tro y corte asistirán.

Yo les deseo un éxito grande.

La Lectura en los Talleres de Cuba

Los de "Sabatés y Ca." la han implantado en sus comedores

En la tarde de ayer, lunes, visitaron los talleres de Sabatés y Ca, fabricantes de jabón y efectos de perfumería, la Comisión encargada por la Asociación de Lectores Profesionales, al objeto de organizar la lectura en cuantos talleres sea posible su implantación. El Administrador, hombre amable y progresista, recibió con la más exquisita cortesanía a los comisionados, y dándose cuenta del laudable fin que con tal innovación se perseguía, accedió sin vacilación, a lo solicitado por la comisión. Así pues, hoy martes, a las 10 y 30 a. m. se inaugurará la lectura en los comedores de esa importante casa comercial.

Un Recital de la Srta. E. Piñeyro

Lo ofrecerá en la Asociación de Reporters, en fecha próxima

El próximo día 20, regresará de su excursión artística por México, la notable recitadora señorita Enma Piñeyro, quien ha conquistado grandes triunfos con su arte en el bello país azteca.

La señorita Enma Piñeyro, ofrecerá su primer recital a la sociedad habanera en los salones de la Asociación de Repórters de la Habana (Círculo Nacional de Periodistas) próximamente, recitando algunas de las nuevas producciones poéticas, que le merecieron aplausos y felicitaciones en México.

La fecha de su primer recital será señalado en breve.

PINTURAS "EL MORRO"

LALO: *Compadre, ya voy por la segunda lata y he pintado menos que tu, Me parece que este vá a ser el cuento de nunca acabar ¿Que pasa? tu estiras la lata o la mia se sale!*

CHEO: *!Que va viejo! ningún "salio" lo que pasa es que tu capataz es muy "agarrao" y se cree que comprando pintura barata ahorra, y le sale "muerto", porque cubre menos, pero tu te "revuelves" porque tardas más y el jornal "corre"*

LO BARATO ES CARO

Las Pinturas "EL MORRO" No Son Caras

CUESTAN MAS, pero RINDEN y DURAN MAS, por lo tanto, a la larga son las MAS ECONOMICAS.

Es un hecho comprobado que las pinturas de alta calidad de "EL MORRO" no solo cubren más superficie por galón, sino que han sido preparadas para resistir los rigores de nuestro clima durante más tiempo que las de cualquier otra marca.

Con solo un galón de pintura "EL MORRO" se puede cubrir con una sola mano, lo menos 700 pies cuadrados de superficie, si ha sido dada como es debido. Esto es mucho más de lo que es posible cubrir con las pinturas corrientes que se encuentran a la venta.

Cualquier otra pintura de alta calidad que pueda dar resultados parecidos, necesariamente tiene que ser más costosa, pero nunca, bajo ningún concepto, de mejor calidad.

Pinturas de inferior calidad o mal empleadas, encarecen necesariamente el costo de pintar, puesto que el trabajo tendrá que hacerse más a menudo, costando nuevamente la mano de obra además de la pintura.

Use la pintura que Ud. pueda comprobar que es la mejor a un precio justo y entonces se convencerá que

LO CARO ES BARATO

CIA. NACIONAL DE PINTURAS "EL MORRO" S.A.

GENERAL MACHADO

Prov. de la Habana

M.E.C.D. 2016

ANUNCIOS CLASIFICADOS DE ULTIMA HORA

Alquileres

Habana

SE ALQUILAN LOS BAJOS DE San Lázaro 341 entre Basarrate y Mazón. Muy cerca de la Universidad. La llave e informes en los altos de la misma.
UH 11663T 14 mar 18

ALQUILO HERMOSA Y MODERNA nave, Desagüe 77, tres cuadras Belascoaín y Carlos Tercero. Propia para industria, garage. Alquiler situación. Llaves, Desagüe 71 esquina Franco, bodega.
11907 16 mar 21

LAGUNAS 58, ALTOS

Acabado de construir, se alquilan estos espléndidos altos, compuestos de recibidor, sala, gabinete, cinco grandes habitaciones, magnífico baño intercalado, comedor, cocina moderna y cuarto y baño de criados. Todo moderno. Precio de situación. La llave en los bajos e informan en Campanario 70, altos.
11890 16 mar 24

SE ALQUILA LA PLANTA ALTA, Aramburu 18 entre Neptuno y Concordia, toda decorada, con espaciosa sala, gran saleta, tres amplias y ventiladas habitaciones, baño completo, cocina y agua abundante. Informes, Aramburu 8, 10. Teléfono U-4822.
11875 16 mar 19

ALQUILO CASAS UNA PLANTA. Desagüe 53 y 65. Sala, comedor, dos cuartos, baño moderno, tres cuadras Belascoaín. Alquiler módico. Llaves, Desagüe 71 esquina Franco, bodega.
11908 16 mar 21

SE ALQUILAN DOS CASITAS Modernas, en Escobar 70, altos y bajos, compuesta de sala, saleta, 2 cuartos, cuarto baño intercalado, cocina de gas. La llave en la misma. Informan, Habana 78. Teléfono A-1689.
UH 11955 16 mar 19

SE ALQUILAN LOS FRESCOS Y hermosos bajos, Reina 82, esquina a Lealtad. Teléfono A-1805.
UH11781 15—18 Marzo.

SE ALQUILA LA PLANTA BAJA de la moderna casa, Habana 35, compuesta de recibidor, sala, siete habitaciones, comedor, tres baños, cocina y repostería; recién pintada. Informan: en Justiz número 2. Teléfono A-1792, Dionisio López.
UH11805 15—21 Mar.

A DOS CUADRAS DE CARLOS III, Ensanche de la Habana, se alquila una casa alta, en Bruzón y Pozos Dulces, con sala; comedor; dos cuartos; baño intercalado completo; cocina y terraza. Informan: en la bodega. Teléfono U-6943.
UH11782 15—19 Mar

SAN LAZARO Nº 49

Bajos, a una cuadra de Prado: sala, saleta; tres cuartos y doble servicio, con cuarto de criado. Telféfono F-2171.

AGUILA Nº 58

Bajos, propia para establecimiento, $55

CUBA Nº 39

Bajos, entre Obispo y O'Reilly, local propio para establecimiento, $85.00.

SAN LAZARO Nº 97-A

Departamentos con luz eléctrica, a $25 Teléfono F-2171.

MALECON Nº 341

Primer piso, altos, moderna: sala lujosa; cuatro cuartos; doble servicio; comedor y cuarto de criado. Teléfono F-2171.

MALECON Nº 341

Segundo piso, moderna, sala lujosa, cuatro cuartos; doble servicio; comedor y cuarto de criado. Teléfono F-2171.

NEPTUNO Nº 356

Esquina a Mazón, bajos: sala; saleta; tres grandes cuartos; baño intercalado; comedor al fondo; cocina; pantry y una habitación para criado con servicio. Telf. F-2171.

NEPTUNO Nº 356

Primer piso; principal; sala; saleta, tres grandes cuartos; baño intercalado; comedor al fondo; cocina; pantry y una habitación para criado con servicio. Teléfono F-2171.

NEPTUNO Nº 356

Esquina a Mazón, segundo piso, tres cuartos; sala; saleta; baño intercalado; cocina; pantry y una habitación para criados con servicio. Telf F-2171.

"N" Nº 222

Esquina a Jovellar, bajos, sala; saleta; dos cuartos; baño intercalado; comedor al fondo. Telf. F-2171.

"N" Nº 222

Esquina a Jovellar, segundo piso; sala; saleta; dos cuartos; baño intercalado; comedor al fondo. Teléfono F-2171.

"N" Nº 222

Bajos, esquina a Jovellar: sala; saleta, dos cuartos; baño intercalado; comedor al fondo. Telf. F-2171 .

HOSPITAL Nº 3

Altos, sala; saleta; tres cuartos; baño intercalado; comedor al fondo. 50 pesos.

Para más informes:
THE NATIONAL CITY BANK OF NEW YORK
O'Reilly y Compostela
Teléfono A-9897
UH7417C 15—18 Marzo.

EN CIENTO VEINTICINCO PESOS se alquilan los altos de la casa número 344 de la Calzada del Monte (Máximo Gómez), con gran sala, recibidor, nueve cuartos de dormir, dos cuartos de baño, gran comedor, repostería, cocina, cuartos y baño para criados y un espacioso zaguán para automóviles. Informes por el teléfono F-5263. La llave en los bajos.
UH 11810 15 mar 18

CARDENAS 31, ALTOS, $55.00. Decorada, moderna, compuesta de sala, saleta, tres cuartos, comedor fondo, lujoso baño, cuarto y servicio de criados. Propia para matrimonio de gusto.
UH-12150 17—20 Mzo.

SE ALQUILA LA PRECIOSA CASA sita en José María Heredia, casi esquina a Estrada Palma, compuesta de jardín, portal, sala, comedor, cuatro cuartos, cocina, cuarto y servicios de criado. La llave al lado. Estrada Palma 49. Informes teléfono FO-1645.
12034 17—22 Mzo.

SE ALQUILAN LOS BAJOS HABANA 232, casi esquina a San Isidro, moderna. Con sala, comedor, dos habitaciones, baño intercalado y cocina. La llave en los altos. Informes, Neptuno 39. Telf. A-4376.
UH-12109 17—23 Mzo.

MANRIQUE NUMERO 1 (BAJOS) fresco; sala; recibidor; tres cuartos; baño; comedor; cuarto servicio criado; pintándose; 65 pesos. Campanería, Aguiar 68; M-7785.
U H 12146 17 M 20

NEPTUNO Y AGUILA

Para el día primero se alquila el segundo piso de este moderno y fresquísimo Edificio. Tiene sala, tres habitaciones, comedor, lujoso baño, cocina de gas y limpieza de escalera.
12147 17—22 Mzo.

PISO AMUEBLADO: POR VIAJAR, alquilo muy barato, por dos años, en radio comercial, mi piso elegantemente amueblado, con vajillas critsal, loza y cubiertos. Más informes: al A-0128.
12089T 17—23 Marzo.

Alquileres

Habana

SE ALQUILA: EN RAYO Nº 82, ESquina a Maloja, dos casas modernas, 1º y 2º piso, con sala, saleta y tres cuartos; doble servicios.
12092T 17—23 Marzo

SE ALQUILA: OQUENDO 16, BAJOS, sala; recibidoré 5 cuartos; cocina, saleta; doble servicios. Informan: U-4876, U-4874.
UH12018 17—20 Marzo

SE ALQUILA LA CASA BELASCOAIN número 13, altos. Informa: señor Alvarado. Telf. M-1110. Señor Romeu. A-1213. La llave en los bajos.
12094-T 17—20 Mzo.

Vedado

SE ALQUILA EL MODERNO PISO alto, M número 48, entre Línea y 17, Vedado, compuesto: terraza, sala, comedor, cuatro habitaciones con su baño intercalado, cuarto de criado con sus servicios. Cocina de gas. Llaves: en los bajos, izquierda. Informes, Dr. Pagés. Telf. F-4483.
C 7407 13 Mzo. 20

SE ALQUILA LA FRESCA Y VENtilada casa calle 9 número 5, altos, con frente a calzada, compuesta de portal, sala, gran hall, 5 habitaciones con dos baños intercalados, comedor, terraza al fondo, pantry, cocina, cuarto y servicio de criados con entrada independiente, buen traspatio, garage para cuatro máquinas. Informan, Telf. M-8983.
UH 11974 16 mar 18

$35 SE ALQUILA. CUATRO HABITACIONES, garage para una máquina; otro 15 pesos, garage, una habitación y servicios, calle 27 entre A y B. Llaves en la esquina. Otros informes.
12130 17—20 Mzo.

CALLE 27 No. 326, ENTRE A y B Vedado. Se alquilan los bajos con cuatro habitaciones, hall, sala, baño intercalado los altos. 328 con ocho habitaciones y demás comodidades modernas. Precios de situación. Llave esquina A.
12131 17—20 Mzo.

LINEA 108, ESQUINA A 6, ESQUINA de fraile. Se alquilan los altos, vestíbulo, recibidor, portal, sala, hall, comedor cinco cuartos, tres baños de familia, oficina, pantry, tres cuartos de servicio con dos baños, garage y entrada independiente de servicio. Teléfono A-1043.
12093-T 17—24 Mzo.

SE ALQUILA UNA CASITA EN K esquina a 19, al lado de la bodega, precio de situación. Informan, teléfono F-2659. La llave en la bodega.
UH 11930 16 mar 19

VEDADO. QUINTA NUMERO 32, esquina F, alquilo altos de esquina, cinco cuartos, sala, saleta, hall, terraza, baño completo, comedor, cocina, servicio criados. U-6738.
UH 11939 16 mar 21

PISO ALTO: CALLE 15 NUMERO 253, entre E y F, para familia numerosa, gran sala; 7 cuartos; 4 balcones a la calle; comedor: 2 baños: cocina: galería cubierta, etc. Informes y llave: Hotel Savoy, F esquina 15, Vedado; y Telf. F-5270.
UH210 22 Indf.

ALQUILO PISO ALTO

Casa calle Seis número 195, entre 23 y 25, Vedado, con recibidor, sala, terraza, tres cuartos, baño, azotea, cocina, cuarto y servicios criados azotea, etc. Precio, $65, llaves, bajos. Telf. F-1490.
UH 11743 15 mar 20

VEDADO: SE ALQUILAN LOS BAJOS de H 146, entre 15 y 17: cuatro cuartos; cuarto de criados. Informes: H 144.
12054 17—27 Marzo

ALQUILO DOS HERMOSAS CASAS chicas: de sala; dos cuartos; en la calle 19 y 10, Vedado. 22 y 20 pesos. También se alquila la esquina para bodega o puesto de frutas, allí informan.
12053 17—22 Marzo

ALQUILO CASA J. 8 ENTRE 9 Y 11, Vedado, con portal, sala, corredor, comedor, cuatro cuartos, baño completo, dos cuartos criados con baño, cocina carbón, con horno, garage, patio, traspatio. Para familias. $65.00 al mes. Industria $75 con garantías. "Bufete Morales y Solís". Manzana de Gómez 219-220. A-9250. Llave 9 entre I. y J. Dr. Agustín Morales.
12085-T 17—22 Mzo.

ALTOS NUEVOS: 5 HABITACIONES, dos baños; habitación criada; baño; garage; habitación chauffeur; salón estudios torre; muchas comodidades. J 211, entre 21 y 23. F-2775.
7926C 17—27 Marzo.

Almendares y Marianao

SE ALQUILA ESPLENDIDA RESIdencia, rodeada de parques propios, con gran arboleda, situada cerca del Country Club, compuesta los bajos, de portales y terraza, vestíbulo, living room, dos habitaciones con closets y baño completo, repostería, despensa, cocina y comedor de criados; y los altos, de cuatro cuartos con closets y baños magníficos, saleta, repostería, y cuarto de baño para criados. Tiene escalera de servicio. Garage para tres máquinas, con cuarto para criados en los altos. Casa para portero. Agua en abundancia. Informes: Sr. Mendoza, Teléfonos A-1833 y M-3462.
12070 17—24 Marzo.

BUEN RETIRO

Avenida de Columbia casi esquina a Infanta, a la brisa, casa con jardín; portal; sala; hall; 4 habitaciones; garage; patio; servicios para criados. Precio: $55.00. Las llaves, al lado. Informes: Gerardo Mauriz. Teléfono A-2338, Prado 106, segundo piso.
7431C 17—22 Marzo.

4th AVENUE BETWEN 12th AND 13th Sts. Ampliación Almendares. Spanish Style house for rent. Three rooms, parlor, dining room, de luxe bath, garage. Furnished or Unfurnished. Call F-2662.
12105 17—23 Mzo.

ALTURAS DE ALMENDARES: EN $50 se alquilan los bajos de la casa Avenida de los Aliados número 40: sala; 5 cuartos; comedor espléndido; portal; jardín; aire y agua gratis. Más informes: Dr. Bandini. Tejadillo número 1, de 9 a 12 y de 2 a 5
12076 17—27 Marzo

Jesús del Monte y Víbora

ALQUILO EN SAN FRANCISCO Y San Anastasio, casa con cinco cuartos, sala, comedor, baño intercalado, agua abundante, precio de situación. La llave en la ferretería. Telf. U-2130.
UH 11543 13 mar 18

VIBORA. SE ALQUILA CHALET Santa Catalina 20. Telf. I-1680.
12125 17—21 Mzo.

SE ALQUILA LA GRAN ESQUINA de fraile de Juan Delgado y Milagros, compuesta de saleta, sala cerrada de cristales, 4 cuartos, hall, comedor al fondo, garage para dos máquinas y parque inglés al fondo. Informan. Telf. I-3601.
UH 11877 16 mar 22

Alquileres

Jesús del Monte y Víbora

SE ALQUILA UN CHALET EN LA calle Luz Caballero número 82, frente al Colegio Maristas: jardín; portal; sala; hall; comedor al fondo; 9 habitaciones; 3 baños, $50. de alto y bajo. Vista Alegre número 080.
11992 17—21 Marzo.

CALLE JOSEFINA: REPARTO "EL Rubio": sala; comedor; cuatro cuartos; baño intercalado; cocina; garage; cuarto y baño de criados; patio. Informan: Vedado, Calle 4, Casa Martí. F-1215.
12057 17—26 Mar.

ALQUILO CASA: CONCEPCION 162, esquina Novena, con portal; sala; 2 habitaciones; cocina; baño completo; agua abundante; tranvía esquina; guaguas por frente. Informan: Telf. A-0590.
12014 17—25 Marzo.

Reparto Los Pinos

EN LOS PINOS SE ALQUILA UNA casa: sala; comedor; dos cuartos; baño moderno; Avenida Oeste y Cuervo. Informan: Mercaderes 5. Teléfono A-6020. José García.
12013 17—1 Abril.

Regla

PROXIMA A DESOCUPARSE SE ALquila a precio de situación, la amplia y cómoda casa de Maceo 7 esquina a La Piedra, en el pueblo de Regla. Puede verse a todas horas. Informes en la misma.
11672 14 marzo 20

Locales y naves

ALQUILO: DRAGONES Nº 47, NAve de 550 metros cuadrados, propia para industria o garage. Tiene mucha claridad. Puede verse de 3 a 5. Informan: Teléfonos F-1836 y M-3319.
12096T 17—20 Marzo

MUY BARATO: GRAN LOCAL MOderno: Un salón corrido de 200 metros, a media cuadra de la Calzada del Monte. La llave en Monte 161. Informan: A-2686.
12090 17—22 Marzo

PARA LOCAL "BAR" PROXIMO A abrirse, se admiten proposiciones para vidriera de tabacos y cigarros. Informes en la misma. Cuba y Sol, de 8 a 12 a. m.
12084 17—19 Mzo.

Apartamentos y departamentos

HERMOSO SALON ALTO, AMUEBLAdo, luz, teléfono; propio para cuatro viajantes o amigos que deseen vivir bien con economía. Necesarias referencias. Neptuno núm. 199, altos, por Lucena.
12086T 17—25 Marzo.

SAN JOSE 178 ENTRE INFANTA Y San Francisco, apartamento dos habitaciones a la calle, comedor, baño, cocina; edificio recién construído, pocos inquilinos. Telf. M-7827.
12088-T 17—20 Mzo.

PRADO 110. (ALTOS CUNARD LIne). Departamentos y habitaciones con todo servicio. Vista al Prado. Precios módicos. Muy buena comida. Abonados al comedor 15 pesos. Telf. M-4284.
12134 17—19 Mzo.

Habitaciones

SE ALQUILAN HABITACIONES en Oquendo número 89, entre Peñalver y Desagüe. Informan: Telf. U-1478 y U-3024.
UH 7343C 1—31 Marzo.

FRESCAS, ESPLENDIDAS HABITAciones, con pensión económica para personas de confianza, en casa americana. Edificio Castro, quinto piso, Calle 25 y O.
UH11780 15—20 Marzo

EN LO MAS PINTORESCO DEL REparto Kholy, casa de familia honorable, se alquilan dos hermosas habitaciones amuebladas, con baño de agua fría y caliente. Con toda asistencia. Precios razonables. Informes: Teléfono FO-1472.
12069 17—20 Marzo.

EDIFICIO CATEDRAL: CASA PARA familias honorables. Hay ascensor; abundante agua. Habitaciones y departamentos muy frescos. Visitando este edificio, ninguno otro le gustará después. Empedrado núm. 4.
11629 14—17 Abril.

ALQUILO HERMOSA HABITACION con vista a la calle para uno o dos hombres solos; gana 14 pesos; otra 12 pesos; doy muebles gratis. Salud 20 (altos).
12142 17 M 20

SE ALQUILA HABITACION AMPLIA ventilada con o sin muebles, luz, limpieza, teléfono, 12 pesos, baño intercalado, agua caliente, casa moral, Obrapía 51, altos.
UH-12137 17—19 Mzo.

Solicitud de Alquileres

SE DESEA ALQUILAR UNA CASA que tenga cuatro cuartos; uno o dos baños intercalados; cuarto y servicio de criado; y demás comodidades, en el Vedado, de 23 para abajo, y en calle de letras; no importa que sea moderna o antigua. Llame al F-4515.
12097T 17—21 Mar.

Se Solicitan

Varios

BUEN NEGOCIO

Para una importante casa de comercio, situada en lo más céntrico de la Habana, conocidísima y acreditada desde hace muchos años, se solicita un socio que aporte de 10 a 15 mil pesos de capital, para ampliar los negocios de la misma. Ha de ser persona que esté dispuesta a trabajar y administrar todo el negocio. Giro de muy buena venta y amplio margen de utilidad Si conviniere, se le vendería la casa. Reserva absoluta. Nada de intermediarios. Trato directo. Informan Teléfono U-2095, de 12 a 2 y de 7 a 9.
12112 17—19 Mzo.

SOLICITO SOCIO

Para un negocio que deja al mes mil pesos, con 10 mil pesos. Informes Jesús del Monte 305. Almacén. Sr. García.
12155 17—20 Mzo.

SE NECESITAN DOS AGENTES

Vendedores, que sean personas instruídas, de buena presencia y dispuestos a ganar dinero. También damas, pueden solicitar. Escriban al apartado 2129. Habana, o solicite personalmente de 11 a 12 a. m. Neptuno 101 1|2. entre Campanario y Perseverancia.
E-659 10d. V-27 M.

NECESITAMOS ALGUNOS AGENTES

Vendedores para trabajar en el interior de la Isla. Deben ser personas de buena presencia e instruídas. Pueden solicitar damas. Preferimos profesoras. Escriban al apartado 2129. Habana.
E-659 10d. V-27 M.

MANGANESO Y CROMO

Una compañía americana está interesada en mineral de Manganeso y Cromo. Trataríamos con dueños de minas o representantes autorizados. Dirigirse por escrito, con datos, a M. J Departamento de Anuncios Clasificados.
12104. 17 20 Marzo.

UNA SEÑORA JOVEN DESEA HAcerse cargo de un niño, en su casa. En la misma se coloca una señora para cocinar. Tienen buenas referencias. Informan Merced núm. 59. Departamento núm. 20.
12107 17—20 Mzo.

SOLICITO SIRVIENTA CON BUEnas referencias para cocinar y limpiar a corta familia. Sueldo 25 pesos. Calle 29 entre B y C. Villa Dulce María, altos, Vedado.
7433-C 17—20 Mzo.

PARA MATRIMONIO SOLICITO criada española que duerma en la colocación, sepa cocinar y ayude limpieza. Se exigen referencias. Juan Delgado 176, altos. Santos Suárez.
12111 17—20 Mzo.

SOLICITO UN NIÑO PARA CRIARLO a leche de pecho o condensada, buenas. Referencia X-3063.
12115 17—19 Mzo.

SE SOLICITAN COSTURERAS, QUE sepan hacer gorras y sombreros de niños. Informa: Zenea (antes Neptuno) número 22 ,altos. Telf. M-6034
12009 17—21 Marzo.

SE SOLICITAN AGENTES EN CADA pueblo, para la venta y propaganda de un producto que limpia pajilla. Remita 20 centavos en giro o sellos, para muestra y proposición. Juan Domenech. C. García 81, Sagua la Grande.
12010 17—26 Marzo.

SE SOLICITA MANEJADORA JOVEN para dos niños, de 6 y 3 años, que vaya a España; ha de tener muy buenas referencias. Fermín Martínez, San Rafael 47, altos.
12021 17—21 Marzo.

CABALLERO SOLO SOLICITA LOS servicios de cocinero que al mismo tiempo atienda limpieza de pequeño apartamento, ha de ser persona seria con buenas referencias y que conozca su obligación. Preguntar por Céspedes, I-5255. La Polar.
11769 15 mar 18

SOLICITO MANICURES SOLO PAra señoras, preferible hablen inglés, no presentarse si no saben trabajar. Amistad 39.
11979 16 mar 18

SE SOLICITA MUCHACHA ESPAñola, para criada de mano. Sueldo, diez pesos, ropa limpia y uniforme. Informes, Telf. FO-1221.
11909 16 mar 19

SOLICITO CRIADA ESPAÑOLA, FIna, para habitaciones, que sepa planchar y coser algo, con buenas referencias, $25 y uniforme. Vedado. Calle 15 número 380, esquina a 2. Venga después de las 9.
11887 16 mar 18

Se Solicitan

Varios

NECESITAMOS VARIAS ESPAÑOlas jóvenes de mediana edad, para cocinar y limpiar, también cocinar y lavar. Sueldos, $20 a $30. Agencia La Rápida. Carlos III 8 C. U-8221.
11900 16 mar 18

Se Ofrecen

Oficinistas

TENEDOR DE LIBROS

Con referencias inmejorables; y la necesaria competencia, ofrece sus servicios por horas o permanente. Teléfono A-7945.
12080 17—25 Marzo.

Chauffeurs

JOVEN ESPAÑOL DESEA COLOCARse de chauffeur, en casa particular o del comercio. Tiene referencias, comerciales y particulares. Informan: Teléfono X-3416.
UH11761 15—18 Mar.

UN JOVEN ESPAÑOL SE OFRECE de chauffeur; otro en la misma para criado. Ambos tienen referencias. Telf. M-7180.
UH-12074 17—20 Mzo.

CHAUFFEUR: ME COLOCO SIN grandes pretensiones, No me importa ir al campo. U-6858.
12157 17 M 25

Jardineros

DESEA COLOCARSE UN JOVEN ESpañol de jardinero, en casa particular; no importa salir al campo. Tiene buenas referencias. Telf. F-5287.
12025 17—20 Marzo.

JARDINERO MUY PRACTICO. SE desea colocar para casa particular, tiene referencias. Telf. FO-7775.
12127 17—20 Mzo.

Manejadoras

UNA SEÑORA ESPAÑOLA RECIEN llegada, desea colocarse de manejadora o criada de manos. Es trabajadora. Telf. F-2046.
12029 17—20 Mzo.

JOVEN ESPAÑOLA FORMAL, FINA con buenas referencias, desea colocarse de manejadora en casa de moralidad. Es cariñosa con los niños. Telf. M-9578.
12132 17—19 Mzo.

Costureras

COSTURERA BORDADORA DESEA colocarse para habitaciones o cocinar, sabe trabajar y tiene buenas referencias; por días o meses. Teléfono M-5529.
12110 17—19 Mzo.

Lavanderas

SE OFRECE LAVANDERA PARA lavar en su casa. Telf. M-5048.
11943 16 mar 18

Criadas y criados

SE DESEA COLOCAR UN JOVEN español de criado de mano, acostumbrado al servicio fino y sin pretensiones, tengo trabajado en varias casas, soy honrado y respetuoso, salgo al campo como al interior, tengo referencias donde trabajé. Llamen al Telf. A-3488.
UH 11947 16 mar 19

DESEA COLOCARSE UN HOMBRE muy práctico, como criado de mano. También va para todo lo que pueda servir. Bien recomendado. Teléfono U-5824.
UH 11675 14 mar 18

DESEA COLOCARSE UNA JOVEN española para criada de mano o de cuartos, tiene buenas referencias y sabe cumplir. Telf. F-4171.
UH 11944 16 mar 18

DESEA COLOCARSE SEÑORA ESPAñola sin compromiso ninguno para criada de cuartos o de mano, lleva tiempo en el país, sabe su obligación, buenos informes. Teléfono A-5394.
UH 11973 16 mar 18

JOVEN FINA, ESPAÑOLA, CON MUcha práctica en el servicio fino de cuartos y costura, se ofrece, sabe planchar ropa fina; ha estado en casas de familias distinguidas; con inmejorables referencias. Teléfono M-3440.
UH 11966 16 mar 19

SE OFRECE UN JOVEN ESPAÑOL para criado, tiene buenas referencias de casas conocidas y sabe servir bien comedor, informan, F-5262.
UH 11876 16 mar 18

Se Ofrecen

Criadas y Criados

ESPAÑOLA, DESEA COLOCARSE EN casa de moralidad para criada de manos o manejadora, tiene referencias, es trabajadora. Telf. M-3272.
12121 17—20 Mzo.

SE DESEA COLOCAR UNA ESPAÑOla para criada de cuartos o de comedor, es trabajadora y tiene buenas referencias. Telf. F-1272. Calle C y Tercera.
12102 17—19 Mzo.

SE DESEA COLOCAR UNA SEÑORA joven, española, para criada de manos o manejadora, entiende algo de cocina y sabe poner la mesa a la rusa y si es matrimonio solo lo hace todo y tiene buenas referencias. Teléfono X-3031.
12101 17—19 Mzo.

UNA JOVEN PARDA DESEA COLOcarse para el servicio de matrimonio, o persona sola. Lo mismo hace limpieza por horas. Es formal y con buenos informes. Teléfono A-8913.
12082 17—19 Mzo.

SE DESEA COLOCAR UNA JOVEN española de criada de manos o manejadora. Telf. M-4325.
12135 17—19 Mzo.

DESEA COLOCARSE ESPAÑOLA PAra criada de manos o cuartos, siendo muy práctica en el servicio, con buenas referencias. Informan, teléfono M-9578.
12128 17—19 Mzo.

SE DESEA COLOCAR JOVEN ESPAñola; sabe trabajar bien de criada y de comedor, y un poco de cocina; tiene buenas referencias. Teléfono FO-1754.
12026 17—19 Marzo.

DESEA COLOCARSE JOVEN ESPAñola para criada de manos o manejadora; tiene buenas recomendaciones. Informan: Telf. A-1604.
12024 17—20 Marzo.

DESEA COLOCARSE JOVEN EXtranjera para cuartos o para el servicio de un matrimonio solo, en casa de moralidad; tiene referencias. Informan: U-6670.
12017 17—19 Marzo.

SE COLOCA SEÑORA PENINSULAR para limpieza o todo servicio de matrimonio solo o corta familia; tiene referencias. Informes: Telf. I-2027.
11990 17—19 Marzo.

SE DESEA COLOCAR UNA MUCHAcha española para limpieza de cuartos y costura o criada de manos; tiene buenas referencias. Teléfono M-4054. Bodega.
12144 17 M 19

DESEA COLOCARSE JOVEN ESPAñola para cuartos; sabe coser y lavar y planchar ropa fina; tiene referencias. Teléfono M-5071. Preguntar por María.
U H 12141 17 M 19

SE DESEA COLOCAR UNA JOVEN española en casa de familia; lo mismo para cuartos que para comedor o de manejadora. Informan: en Almendares y San Manuel (bodega) Teléfono FO-9253.
[illegible] Mar.

SE DESEA COLOCAR UNA JOVEN peninsular de criada de comedor o de manos. Sabe cumplir con su obligación, tiene referencias. Informan Salud 81, bajos, teléfono M-4658.
12124 17—20 Mzo.

SE DESEA COLOCAR UNA ESPAÑOla para criada de manos o manejadora. Tiene buenas referencias. Sabe cumplir bien con su obligación. Telf. F-3501.
12123 17—19 Mzo.

SE OFRECE UNA JOVEN ESPAÑOla para criada de cuartos o cocinera, tiene referencias. Telf. X-2240.
12079 17—19 Mzo.

UN JOVEN ESPAÑOL QUE HABLA alemán, e inglés, desea colocarse de criado de comedor en casa particular u hotel, está acostumbrado a toda clase de servicio fino, y absolutamente moral. En la misma un cocinero. Telf. I-7027.
12077 17—19 Mzo.

DESEA COLOCARSE JOVEN ESPAñola de criada de manos o cocinera, tiene referencias. Llamen al teléfono M-2624.
12072 17—21 Mzo.

JOVEN ESPAÑOL DESEA COLOCARse de criado de manos, es limpio y formal. Tiene buenas referencias. No tiene pretensiones. Telf. FO-2627.
12068 17—20 Mzo.

SE DESEA COLOCAR UNA MUCHAcha española de criada de manos, o de cuartos, o de comedor; sabe cumplir con su obligación, tiene buenas referencias. Teléfono F-1572.
12062 17—20 Mzo.

DESEA COLOCARSE UN CRIADO DE manos, tiene buenas referencias. Sabe servir a la rusa y tiene buena presencia. Telf. A-6564. De 7 a 12 y de 3 a 6.
12058 17—19 Mzo.

SE DESEA COLOCAR JOVEN ESPAñola para criada de manos, sabe coser, tiene referencias. Telf. I-7293.
12056 17—20 Mzo.

SE OFRECE UN BUEN CRIADO DE manos español, joven; tengo referencias de buenas casas; puedo hacer otros trabajos, segundo criado, fregar máquinas, jardinero, etcétera. Telf. A-4792. Tintorería.
12120 17—19 Mzo.

Se Ofrecen

Criadas y Criados

SE DESEA COLOCAR UNA JOVEN española para cuartos, sabe bordar a máquina, tiene referencias. Teléfono F-4453.
12046 17—20 Mzo.

SE DESEA COLOCAR UNA JOVEN peninsular para limpiar y cocinar en casa de corta familia o matrimonio solo, es formal y trabajadora. Tiene referencias M-5895.
12122 17—19 Mzo.

SE DESEA COLOCAR UNA JOVEN española, de criada de manos o manejadora. Informan en el Teléfono F-1098.
UH-12032 17—20 Mzo.

SE DESEA COLOCAR UNA MUCHAcha para limpiar por horas o por la tarde, igualmente una señora. Teléfono M-4341.
12031 17—19 Mzo.

UNA SEÑORA ESPAÑOLA DESEA casa tranquila para ayudar en los quehaceres; entiende de cocina y es formal y cumplidora. M-1555.
12049 17—19 Marzo

SE DESEA COLOCAR SEÑORA RUsa muy formal; desea familia tratable. Telf. M-3854, de 8 a 12.
12048 17—20 Marzo.

Cocineras y Cocineros

SEÑORA ESPAÑOLA. DESEA COlocarse de cocinera repostera, tiene buenas referencias. Informan, teléfono F-1997.
UH 11969 16 mar 18

JOVEN ESPAÑOLA DESEA COLOcarse para cocinar y limpiar en casa de corta familia o para criada de manos, tiene referencias. Teléfono M-2970. Informes.
12083 17—19 Mzo.

SE OFRECE UNA BUENA COCINEra repostera, práctica en cocina española y criolla, con buenas referencias. Duerme en la colocación. Telf. M-9578.
12129 17—19 Mzo.

MUY BUENA COCINERA DEL PAIS; formal y trabajadora; desea colocarse en casa de buena familia; puede dormir en la colocación si es necerio; tiene las mejores referencias. Gervasio 89, Telf. U-7116.
12001 17—20 Marzo.

SE OFRECE PENINSULAR PARA COcinar; con buenas referencias; tiene mucha práctica; es muy formal; desea familia honorable. Informan: Teléfono F-5572.
11989 17—20 Marzo.

DESEAN COLOCARSE TRES ESPAñolas: una para cocinar y limpiar para un matrimonio; otra para cuartos y coser, o limpiar por horas. Una cocinera española para cocinar nada más. Tiene buenas referencias. M-4539.
12078 17—20 Marzo

COCINERO ESPAÑOL; HOMBRE SOlo; formal, desea colocarse; es muy práctico francesa, americana y criolla; repostería pastelería estilo americano y europeo; limpio; cumplidor. A-6428.
12151 17 M 19

SEÑORA ESPAÑOLA DESEA COLOcarse de cocinera; prefiere la Habana; sabe cumplir; duerme fuera; tiene quien la recomiende. Llame teléfono A-9025.
12149 17 M 19

DESEA COLOCARSE JOVEN DE COlor para cocinar; sabe perfectamente su oficio; no importa alguna limpieza. Tel. M-4080.
12158 17 M 19

SEÑORA DE MEDIANA EDAD DEsea colocarse para cocinar; duerme en la colocación y va al campo. Tel. I-7426.
12140 17 M 19

SE OFRECE SEÑORA JOVEN PARA cocinar ;entiende de repostería; es cumplidora con su obligación; duerme fuera; lo mismo ayuda algunos otros quehaceres. Informan: teléfono A-9654.
12139 17 M 20

SE DESEA COLOCAR UNA SEÑORA de mediana edad, de cocinera, sabe cumplir con su obligación y no tiene inconveniente en ayudar a una pequeña limpieza. Duerme fuera de la colocación. Llame al Telf. F-4091.
12081 17—20 Mzo.

SE DESEA COLOCAR UNA COCINEra española, lleva tiempo en el país y tiene buenas referencias de las casas donde ha trabajado. Teléfono F-6075.
12075 17—19 Mzo.

UNA COCINERA ESPAÑOLA DESEA colocarse, cocina bien y hace dulces, es formal, tiene referencias, duerme en la colocación. Informan teléfono M-4276.
12118 17—19 Mzo.

SE OFRECE SEÑORA MEDIANA edad para cocinar y limpiar a corta familia. Teléfono M-5843.
12116 17—19 Mzo.

SE DESEAN COLOCAR DOS SEÑOras de mediana edad, una para cocinar, sabe de repostería, tiene referencia, y la otra para manejadora o cuartos. Telf. F-5221.
12108 17—19 Mzo.

Varios

SE OFRECE UN MUCHACHO PARA mensajero, ayudante de chauffeur, para mandados de casa de comercio o trabajos por el estilo. Buenas referencias. Esperanza 42.
12059 17—20 Marzo.

SE OFRECE UN MATRIMONIO ESpañol para encargados de casa de apartamentos, no inquilinato, son bien parecidos y tienen buenas referencias. Telf. M-5450.
12071 17—19 Mzo.

UN NIÑO DE 12 AÑOS SABE LEER y escribir, hace poco vino de España, desea colocarse en comercio o industria. Telf. F-2046.
12030 17—20 Mzo.

UN MATRIMONIO ESPAÑOL, EXPERto en agricultura y avicultura, lo mismo que en crianza de animales, desea hacerse cargo de una finca como negocio o encargado; tiene toda clase de referencias; Desea que sea cerca de la Habana y que ofrezca condiciones. Llamen: Teléfono: X-3008, José Alvarez.
12095 17—20 Marzo.

DESEA COLOCARSE MECANICO español, para trabajar en taller de reparaciones o para cualquier trabajo, también se coloca de plomero, lo mismo para fregar máquinas, tiene referencias, no tengo pretensiones. Telf. A-5985.
UH 11962 16 mar 18

Agencias de Colocaciones

AGENCIA "LA ESTRELLA"

Ofrece cocineras; criadas; manejadoras; lavanderas; camareras; sirvientas de clínicas; costureras; cocineros chinos. Colón 32. Telf. M-9578.
12133 17—22 Mzo.

Se Compran

Varios

NECESITAMOS UNA GRAN CANTIdad de hierro fundido, menudo. Informan: San Joaquín 20. Teléfono A-4105.
12073 17—26 Marzo

VIDRIERAS

Compramos de todas clases, y cualquier cantidad que usted quiera vender Llame al Teléfono U-7750 y será atendido.
9782T 3—18 Mar.

TELEFONO M-9654, MARTINEZ: Compro ropa usada de caballero; zapatos y otros objetos de vestir en buen estado. Monserrate y Teniente Rey, Teléfono M-9654.
11402 13—12 Abril.

Se Compran

Varios

Compramos:
Cambiamos y Alquilamos
Muebles
A Plazos y al Contado
Belascoain 34, entre San Rafael y San José. Teléfono U-1610.
9799 3-31 Marzo.

Se Venden

Casas

SE VENDE O SE CAMBIA

Esquina con comercio, preparada para altos, ya con su puerta y en una gran Avenida, $9.000. También cambio por solar de esquina, que no valga más de 3 a 4 mil pesos, el resto lo puede quedar a deber. Informa, José; San Miguel y Gervasio (bodega). U-6847.
UH11472 13—18 Marzo

APROVECHE OPORTUNIDAD

En lo más alto de la Loma Chaple, se vende un precioso chalet de dos plantas independientes, con frente a dos calles, propio para persona de gusto; con las comodidades siguientes: cada planta consta de jardín, portal, sala, recibidor, tres cuartos, un lujoso baño en colores, único en su clase, precioso comedor estilo Renacimiento español, amplia cocina con calentador automático y una buena terraza donde se divisa un precioso panorama, cuarto y servicios de criados para cada planta y garage para dos máquinas. Está sin estrenar y lujosamente decorado. En la misma informa su dueño, San Carlos 37. Su precio es una ganga 11 mil pesos. Véala y se convencerá. Se dan facilidades de pago.
12103 17—20 Mzo.

SE VENDE

Una propiedad en la calle de Monte casi esquina a Cárdenas, por liquidar todos los negocios que tengo en Cuba y marchar al extranjero. Esta mide 248 metros 75 cm. Renta mensual, $350.00; un solo recibo. Agua redimida; habitada por dos comercios. Ultimo precio: $47,000. Para tratar diríjase al Apartado número 181, Habana. Teléfono F-3315.
7439-C 17—21 Mzo.

GANGA VERDAD. VENDO REGIO chalet dos plantas, en la Víbora, $5,500. Puede dejar $3,400 en hipoteca al 8 por ciento. Telf. I-3045.
12042-T 17—20 Mzo.

Solares

VENDO SOLAR: ZAPOTES 40, UNA cuadra tranvía Santos Suárez; mide 8 por 40.58 centésima de fondo. Precio de situación. Necesito dinero. Véame: San Indalecio 31, Víbora. I-2342.
UH11794 15—18 Mar.

SOLAR EN ALMENDARES REPARto Nicanor del Campo; la esquina 12 y 11 con 1.112 varas; otro en Bruno Zayas, entre Luis Estévez y Estrada Palma. Víbora. Informan: I-7046.
12106 17—21 Mzo.

Arrendamientos

PARA INQUILINATO, BIEN ADAPtada, cedo casa acabada de pintar; 16 habitaciones; lugar estratégico, Santiago 3, entre Zanja y Salud. Necesítanse garantías. Véase en horas hábiles y el domingo, de 9 a 11.
UH11765 14—18 Mar.

Establecimientos

VENDO UN NEGOCIO

Por propiedad que no pase de treinta mil pesos, tiene de existencia 25 mil pesos y deja todos los meses mil quinientos pesos; para más informes: Jesús del Monte 305, Almacén, Sr. García.
12154 17—20 Mzo.

VENDO UNA BODEGA

Con vida propia 3,700 pesos, vale seis mil, con 1,500 de contado. Informes: Jesús del Monte 305. Sr. García. Almacén.
12156 17—20 Mzo.

EN MIL NOVECIENTOS PESOS, EN uno de los mejores puntos de la Habana, por tener que embarcarme, y otras causas que le explicarán, sólo por dos días. Informa: Sr. Piñol, Neptuno 29, piso segundo, de 12 a 1.
12045 17—20 Marzo.

POR TENER QUE VIAJAR SU DUEño, se vende muy barata, acreditada casa de huéspedes: veinte habitaciones; todas alquiladas; servicio intercalado; mobiliario moderno; tiene 35 abonados. Informan: Lamparilla 71, 9 a 11 y 3 a 5. Telf. A-1441.
12052 17—19 Marzo

CAFE RESTAURANT DE LOS MEjores de la Habana vendo en primer oferta; igualmente buena vidriera tabacos y cigarros. Revilla; Reina número 3; lechería; punto de lo mejor.
12152 17 M 20

GANGA SE VENDE LA TINTORERIA Eureka, J. del Monte 325.
12138 17—22 Mzo.

Muebles y prendas

EXPOSICION PERMANENTE DE muebles, Renacimiento y modernos, según modelo de las Exposiciones de Sevilla y Barcelona. Liquidación de todas las existencias con grandes rebajas de precios, al contado y a plazos. D. Ruisánchez y Cía. Angeles y Estrella. Telf. A-2024.
12087-T 17—20 Mzo.

SE VENDE UN JUEGO DE COMEDOR muy barato; véalo y le convendrá. Lagunas 17, bajos, de 1 a 5 p.m.
12002—3 17—20 Marzo

SE VENDE UN JUEGO DE CUARTO de matrimonio, laqueado; uno de caballero, caoba; uno de sala y uno de comedor, todos modernos y en perfectas condiciones. Calle 15 número 198 altos, entre G y H. Vedado.
12117 17—22 Mzo.

Varios

GANGAS VERDADERAS

Jerez Pemartín $7.00 Caja. Moscatel $7.00 Caja. Jerez Quina $6.00 Caja. Máquina Contadora "Nacional" $125.00. Camión "Reo" 1 y media toneladas $1,220.00. Piel para forrar autoso muebles $00.30 pie cuadrado. Compañía Cubana de Almacenes. Aguiar 73. 7. piso. Teléfono M-3726.
7434-C 17—19 Mzo.

CARROS: SE LIQUIDAN POR SU mejor precio seis carros nuevos, para mulas, con encasillado propio para repartir refrescos. San Ignacio número 114. Teléfono A-1588.
12040 15—1 Abril

CURSO DE INGLES POR RADIO QUE TRASMITE LA ESTACION C. M. W.

48a Lección que se repite

Para Trasmitir el día 20, a las 11 y media a. m. y a las 7 y media p. m.

SIGNIFICADO DE LAS PALABRAS CON EL SENTIDO QUE SE LES DA EN ESTA LECCION

En Inglés	En Español
who	que, el que, el cual, los que, quien, etc.
whose	del que, del cual, de la cual, etc.
whom	el que, a la que, a quien, etc.
which	el que, la que, que, al que, a la cual, etc.
what	aquello que, la cosa que, etc.
that	que, etc.
as	que
but	que no
horse	caballo
to die, died, died	morir
friend	amigo, amiga

TEXTO EN INGLES	TEXTO EN ESPAÑOL
These are examples of the use of the Relative Pronouns:	Estos son ejemplos del uso de los Pronombres Relativos.
Mr. Smith is the gentleman. He sold me this horse. Mr. Smith is the gentleman who sold me this horse.	Mr. Smith es el caballero. El me vendió este caballo. Mr. Smith es el caballero que me vendió este caballo.
He is the gentleman. I bought his horse. He is the gentleman whose horse I bought.	El es el caballero. Yo compré su caballo. El es el caballero al cual yo compré el caballo.
He is the gentleman. I bought the horse from him. He is the gentleman from whom I bought the horse.	El es el caballero. Yo compré el caballo de él. Es el el caballero a quien yo compré el caballo.
Mr. Brown and Mr. Jones are the gentlemen. They sold him this house. Mr. Brown and Mr. Jones are the gentlemen who sold him this house.	Mr. Brown y Mr. Jones son los caballeros. Ellos vendieron esta casa a él. Mr. Brown y Mr. Jones son los caballeros que vendieron a él esta casa.
You can say: This is the man whom I saw, or This is the man I saw.	Usted puede decir: "Este es el hombre a quien yo ví" o "Este es el hombre a quien yo ví".
The horse died to-day. I bought it yesterday. The horse which I bought yesterday died to-day.	El caballo murió hoy. Yo lo compré ayer. El caballo que yo compré ayer murió hoy.
These are the pencils. We write wiht them. These are the pencils wiht which we write.	Estos son los lápices. Nosotros escribimos con ellos. Estos son los lápices con los cuales escribimos.
We can use "that" for "who", "whom", or "wich", but not for "whose", "to whom", por "whom", or "to which", for "which".	Podemos usar "that" por "who", "whom" o "which" per no por "whose", "to whom, for whom", o "to wich, for which".
This is the man that (who) came yesterday. This is the book that (which) was on the table. The man that (whom) we saw is my friend.	Este es el hombre que vino ayer. Este es el libro que estaba sobre la mesa. El hombre que nosotros vimos es mi amigo.
"What" is used por "that which". This is what I want.	"What" es usado por "that wich". Esta es la cosa que yo quiero.
"But" and "as" are sometimes Relative Pronouns:	"But" y "as" son algunas veces Pronombres Relativos.
He hears the same lesson as you. There is nobody but has heard of Cuba.	El oyó la misma lección que usted. No hay nadie que no haya oído de Cuba.

M.E.C.D. 2016

Más Anuncios de Ultima Hora

Se Venden

Varios

MAQUINAS SINGER

Ovillo central, tenemos una gran cantidad completamente nuevas; las garantizamos de 12 a 45 pesos. Vendemos piezas de repuestos de todas clases. Angeles 36. Telf. A-8861.
12091-T 17 A. 17.

A LOS JARDINES, GANGA

Abono químico vendo unas quince toneladas de restos de abono líquido, al primero que llegue en número 25, sirve para frutos menores y jardines. Me urge. Sanatorio Cuba, Infanta y Universidad.
12143 17—19 Mzo.

SE VENDE UNA CANTINA DE CAOBA, nueva, 4 docenas de sillas Viena y demás enseres; todo barato. Informan: en Empedrado número 3.
11986 17—22 Marzo.

MAQUINA UNDERWOOD

Modelo 5, completamente nueva; la doy muy barata, por no necesitarla. Zulueta 44, altos, esquina a Apodaca. Habitación 27.
12033 17—23 Marzo.

Música

Pianos y Pianolas

DESEA VENDER UN PIANO PARA estudio bueno y barato y fonógrafo. Acosta 50, bajos.
7438-C 17—30 Mzo.

Radios

Casa Castillo
Aparatos de Radio
Majestic, Sparton, y Philips.
AL CONTADO Y A PLAZOS COMODOS. OBRAPIA Nº 95. TELF. A-7088
11119 11—10 Abril

OPORTUNIDAD. SE VENDE UNA Radiola número 17, eléctrica, con alto parlante 100 A. en 70 pesos. Para más informes, Corrales número 187. Telf. M-6088.
11815T 15 mar 20

Animales

SE VENDEN BERRACOS Y LECHONES de raza Hampshire, la más productiva, desde 3 meses a un año. Pueden verse en la finca "Lilia". Cano. Teléfono F-4107.
11015 11—21 Marzo

SE VENDE UNA PERRA POLICIA fina. Informan en el teléfono I-7547.
7432-C 17—19 Mzo.

SE VENDE CRIA DE GALLINAS Rohde Island Red, importadas de "Blacks Red Farm". Va. E.U. Pueden verse en la Finca Lilia. Cano. Habana. Telf. F-4107.
11016 11—21 Marzo.

Automóviles

CARROS USADOS
Facilidades y Garantía
ZANJA 131
10235 6—5 Abril.

Casas de Préstamos

LA IMPERIAL
PRESTAMOS Y MUEBLES
GRAN LIQUIDACION

En juegos de cuarto, comedor, sala, recibidor y muebles de oficina. 50 máquinas Singer, y toda clase de muebles sueltos. Numerosa existencia en joyas, ropas y toda clase de objetos de arte y se compra y pignoran toda clase de objetos de valor. No compre sin antes visitar esta casa.
MONSERRATE 125. Tlf. A-7759
Entre Teniente Rey y Muralla.
UH11197 11381 11—27 Marzo

Asombrosa Liquidación

JUEGOS DE CUARTO

Uno de tres cuerpos de caoba barnizado en dos tonos y decorado $325. Otro id. de color nogal decoraciones Romanas muy fino $280. Id. marqueteado $180. otro más Id. $150; uno de señora decorado y jaspeado $75., y algunos mas de $50.

JUEGOS DE COMEDOR

Uno de Renacimiento policromado $250, uno id. de caoba, enchapado color nogal $180; uno id. de color majagua decorado $90; otro marqueteado $80, y varios más $65.

Juegos de Sala.

Uno de caoba con filete de bronce de diez piezas, $120, uno color aceituna $80 uno id., color lila $75, y varios más a $35.

Objetos Varios

Una Pianola eléctrica nueva lo mejor $250, otra Melville Clark $180 Victroia Ortofónica $65; una id., Ultrafónica $65; otra sistema Ortofónica $40; Fonografos a $5; Aparadores ovalados con cristal $16; Coquetas modernas a $10 Mesas de correderas $8; Máquinas de coser a $10; Camas de $6 en adelante e infinidad de piezas que damos a precios increibles.

Equipajes

Baules Escaparates a $15, de Camarote y bodega a $8, y maletas de un peso en adelante y una infinidad de cuadros a precios sin competencia.

NOTA. Compramos y cambiamos muebles modernos.

EXTRA: Tenemos camiones para mudadas a precios económicos y personal competente.

Visiten esta casa y se convencerán Gloria 123 y 127 entre Indio y S. Nicolás "La Casa Ferro" Teléfono M-1296.
UH1351 9—25 Abril

Casas de Préstamos

GRAN LIQUIDACION

De trajes de caballero, zapatos, capas de agua, abrigos, mantones de Manila, baúles, maletas, joyería y toda clase de muebles.

ROPAS, ALHAJAS, MUEBLES

Juegos de cuarto, sala, comedor y piezas sueltas. Pianos, victrolas, máquinas de coser y escribir, cuadros e instrumentos de música.

COMPRAMOS Y EMPEÑAMOS

Ropa de caballero, abrigos, máquinas, muebles y alhajas. Fagamos más que nadie. "Los Jimaguas". Suárez números 62, 67 y 69 esquina a Misión. Telf. A-3339.
UH 9934 21 mar 21

Dinero e Hipotecas

PRESTAMOS SOBRE MERCANCIAS

Compañía Comercial Financiera. Aguiar 73. Departamento 707. Teléfono M-8172.
7435-C 17—19 Mzo.

DINERO. LO FACILITO EN PEQUEÑAS partidas a empleados de empresas particulares o con firmas solventes. Informan de 8 a 2 p. m. Teléfono F-5256.
12113 17—20 Mzo.

Para el Hogar

J. RODRIGUEZ Y CIA., INSTALACIONES eléctricas y sanitarias, aceptamos igualas mensuales. Teléfono A-9968.
10638 8 marzo 13

Reparación de Muebles

SE ARREGLAN MUEBLES "EL ARTE"

Taller de reparación y reconstrucción de muebles, envases y embarques, Especialidad en pinturas, barnices y tapicería. Calle I número 69, casi esquina a Calzada. Teléfono: F-2312.
7430C 17—17 Abril.

Para las Damas

BORDADOS

Especialidad en marcas para pañuelos, camisas, mantelería, toallas, etc., a mano y a máquina. Maison París. San Rafael número 41-D entre San Nicolás y Manrique.
12136 17—27 Mzo.

MODISTO RECIEN LLEGADO DE París, con 18 años de práctica, ofrece su corte a domicilio, precintado con alfileres; y también se hacen. Vista hace fe. Rodríguez 134. X-2047.
11776 15—18 Marzo

SENOS ENVIDIABLES. "TRATAmiento Magistral", experimentándose desde 1912fi Loción y pomada, $1.90. Solicite prospectos conteniendo: instrucciones, certificados médicos, fotográficos. Apartado 1423. Habana. Informes confidenciales: Teléfono I-1809.
12063 15—1 Abril.

"EL PENSAMIENTO". CALZADO A medida; hecho a mano. Especialidad para piés delicados o defectuosos. Pasamos a domicilio. No cobramos el lujo. Calzada del Cerro 771. (Frente a la Iglesia). Telf. I-6157.
2688 17 A. 17.

Enseñanzas

Academias y Colegios

COLEGIO MODERNO "LA CIUDAD INFANTIL"
IDEAL PUPILAJE: $15.00

Escuela Técnica, Industrial, Agrícola Comercial y Artística-Cooperativista. Gran Quinta de recreo, a gran altura sobre el nivel del mar, con hermoso edificio para 300 pupilos, rodeado de campos cubiertos de arbolado; para clase al aire libre, deportes y recreos. Numeroso profesorado, especializados y titulares. Organización militar. Doctrina y cultos católicos para alumnos que sus padres lo autoricen. Director, José García. Quinta La Asunción. Calle Fonts y Teresa Blanco, Luyanó. Teléfono X-3114.
12041T 17—19 Marzo

Profesores

JOVEN BARCELONES

Da lecciones de baile a domicilio, de Tango, Fox, Pericón, Chotis, Vals Fantasía, etc. etc. Francisco Gracia Teléfono A-4434, de 2 a 4 y media
11998 17—27 Marzo

RAMONA GIRAL DE MENDEZ

Fundadora del corte parisién Martí en la Habana. Enseñanza rápida por los últimos figurines, a domicilio. Patrones a medida. Precios módicos. Para tratar con la Profesora, por la mañana. Salud 33, segundo piso.
11991 17—16 Abril.

Miscelánea

PRESTAMOS SOBRE MERCANCIAS

Compañía Cubana de Almacenes. Aguiar núm. 73. Dept. 709. Teléfono M-3726.
7436-C 17—19 Mzo.

ECONOMICE UN 50%: NO DESEche sus colchones por susados que los tenga, desde $4.00 en adelante le quedan completamente nuevos La misma economía tiene usted comprando sus colchones, colchonetas, almohadas, sábanas, fundas y miraguano y flor seda de todas clases. "La Luisita", Monte 121, esquina Angeles. Telf. A-8107.
11403 13—23 Marzo.

HUEVOS PARA INCUBAR, CATAlanes, de pura raza, a $1.00 la docena, ver ejemplares. Avenida 12 y calle 13, Ampliación de Almendares. El tranvía Playa pasa por el frente de la casa. Preguntar por Pérez
11492 13 mar 21

Artículos de Primera Necesidad

No puede faltar en el hogar la botella de AGUA DE CARABAÑA. Grandes y chicos deben hacer uso de ella tan pronto no se sientan bien. Un laxante tomado a tiempo evita muy graves enfermedades.

CARABAÑA
EL PURGANTE UNIVERSAL

Miscelánea

ZALDO & Co.
Cuba 76-78 Habana

COMPRA Y VENTA de valores y propiedades. Administración de bienes inversión de capitales. Representaciones. Cambios extranjeros Agentes Generales de The Fine Art & General Insurance Co. Ltd., Compañia Inglesa de Seguros contra incendios.
E-2442 Indf. 1o. Oct.

Pérdidas

SE HA PERDIDO UNA PERRITA blanca, ojos grandes, mixta de ratonera y chihuahua, chiquitica; le falta un poco de pelo en la parte trasera del lomo; responde por "Peggy" U-4334, se le gratificará.
Al que dé razon de ella al teléfono
11981—82 17—19 Marzo

OFICIAL

ANUNCIO

SECRETARIA DE GUERRA Y MARINA. Departamento de Marina. Negociado de Subastas, Castillo de la Punta, Habana, 1o. de Marzo de 1930. Hasta las nueve de la mañana del déia 28 de marzo de 1930, se recibirán en esta oficina proposiciones para la compra de un Caza-submarinos de este Cuerpo, declarado inútil para el servicio, y entonces se abrirán y leerán públicamente. Se facilitarán pliegos de condiciones y cuantas informaciones deseen los postores a su solicitud. Los sobres serán dirigidos al que suscribe y al dorso se les pondrá: Proposiciones para la compra de un Cazasubmarinos.—(Fdo). **Eduardo Quintos Ruíz**, M. N., Capitán de Corbeta, Jefe de la Sección de Administración.
2856. 6d. 13, 14, 15, 17, 24, 25 Mar

REPUBLICA DE CUBA. SECRETARIA DE OBRAS PUBLICAS. NEGOCIAO DE COMPRAS.—Habana, Febrero 27 de 1930. Hasta las 9.30 a. m. hora oficial del día 18 de Marzo de 1930, se recibirán en este Negociado, sito en Sol y Aguiar, proposiciones en pliegos cerrados para el suministro de 50 metros lineales de tubería de hierro fundido de 1.80 metros de diámetro exterior, tipo "Sao Paolo" etc., con destino a las obras de prolongación de túneles profundos en Aguada del Cura (Pedido No. 7130) y entonces las proposiciones se abrirán y leerán públicamente. En este Negociado se darán los Pliegos de Condiciones y demás detalles a los interesados.—**Edelberto Pedro**, Jefe del Negociado, Int.
2200. 2d. Feb. 28 y 17 Mar.

ANUNCIO DE SUBASTAS

Secretaría de Guerra y Marina. MARINA DE GUERRA, Castillo de la Punta, Habana, 15 de Marzo de 1930.—Hasta las nueve de la mañana de los días que se detallarán a continuación, se recibirán, en las Oficinas de la Sección de Administración, proposiciones en pliegos cerrados para los suministros siguientes: "Carbón Mineral", el día 15 de Abril; "Aceites y Grasas Lubricantes", el día 16 de Abril; "Pinturas y sus Preparados", el día 17 de Abril; "Efectos de Ferretería" el día 18; "Banderas, Ropa de Cama y Efectos de Vestuario", el día 30 de Abril; "Efectos de Escritorio", el día 2 de Mayo; "Maderas", el día 5 de Mayo; "Loza, Cristales, Aluminio, etc.", el día 6 de Mayo y "Efectos Eléctricos" el día 7 de Mayo. Entonces se abrirán y leerán públicamente. Se darán pormenores y se facilitarán Pliegos de Condiciones a quienes los soliciten en el Negociado de Subastas, Sección de Administración, Castillo de la Punta, Ciudad. Los pliegos serán dirigidos al que suscribe y al dorso se les pondrá: Contiene proposiciones para el suministro de (aquí el título de la subasta que sea), durante el año fiscal de 1930 a 1931. **Eduardo Quintos Ruiz, M. N.**, Capitán de Corbeta, Jefe de la Sección de Administración.
Mar. 18, 22,28. Ab. 3, 16 May 2

UN HERMANO DE "KID CHOCOLATE"

Detenido en completo estado de embriaguez y escandalizando

En completo estado de embriaguez y formando un fuerte escándalo, fué detenido anoche por la policía, en la esquina de Galiano y Zanja, Wilfredo Sardiñas Montalvo, vecino de la calle B esquina a 14.

Este individuo que es hermano del boxeador "Kid Chocolate" declaró a la policía que si había ingerido bebidas alcohólicas, fue debido a que una novia suya, nombrada Emilia, de 17 años de edad, lo había abandonado, pues no desea seguir las relaciones cosa que él no puede soportar.

LA JUDICIAL Y EL PROBLEMA OBRERO

Medidas para evitar el día 20 el movimiento de protesta

En relación con el anunciado paro por algunas colectividades obreras para el día 20 del actual, que se dice está de acuerdo con la Tercera Internacional de Moscou, tomado por sus Delegados al Cuarto Congreso de Montevideo, la Policía Judicial practica minuciosas investigaciones y ha tomado medidas a fin de que el movimiento de protesta no pueda efectuarse.

El señor Alfonso L. Fors, Jefe de la Policía Judicial ha hecho declaraciones al respecto en el sentido de que el paro se acordó para el día 6 en los Estados Unidos y Europa y para el 20 en la América Latina, pero que el movimiento no encuentra eco por ser injusto y estar dirigido por elementos agitadores.

Añadió que en Cuba se acordó el paro por algunos gremios adheridos a la Confederación Nacional Obrera de Cuba y la Federación Obrera de la Habana, ambas suspendidas, y sólo se han sumado la Unión de Obreros de la Industria de Sombreros, también suspendida y algunos gremios sin importancia ni organización.

Estima el señor Fors que el movimiento va dirigido contra los Poderes del Estado, Ejecutivo y Judicial en protesta de la suspensión de la Confederación y el gremio de sombrereros.

Termina diciendo el señor Fors que las más serias e importantes instituciones obreras de Cuba han rechazado de plano las instrucciones que se les han dirigido por esos elementos, en su mayoría extranjeros. Está dispuesto el señor Fors a proceder a la detención de los elementos huelguistas y a la expulsión de los extranjeros, pues estima hacen campaña disolvente.

Consultorio Electro - Dental del Doctor
CARLOS R. MARTINEZ
O'REILLY No. 5 (Bajos). TELEFONO A-9758.
CONSULTAS DE 8 A. M. a 8 P. M.
Hora fija para quien la solicite. Ultimos procedimientos en Puentes y Coronas de Platino y Oro

Cambio de Horas en la Universidad a Causa de los "Juegos Olímpicos"

Decreto Dictado por el Rector con el Objeto de que el Alumnado Pueda Concurrir, por las Tardes a las Exhibiciones Deportivas

INFORMACION DE LA UNIVERSIDAD DE LA HABANA

El Presidente de la Universidad de Gainsville Invita a Todos los Profesores Cubanos a Participar en los Cursos Libres, en Abril

Accediendo a las solicitudes de profesores y alumnos del Alma Mater, ayer firmó el doctor Clemente Inclán un decreto rectoral autorizando sean explicadas en horas anteriores a la en que comienzan los eventos deportivos de las actuales Olimpíadas, dos p. m., las clases vespertinas de la Universidad, a fin de permitir al alumnado la asistencia a dichos acontecimientos, «durante el tiempo exacto que duren en esta ciudad los Juegos Olímpicos Centroamericanos.»

Así—decimos nosotros—los atletas caribes tendrán, seguramente, entre el público concurrente a estas fiestas, lo que más grato le es: «su» propio elemento.

Solo vemos en peligro, por los aplausos que le esperan, el tímpano rectoral.

Importante bonificación lograda por la Asociación de Estudiantes de Dereco

Nos es muy grato, por encargo de la Asociación de Estudiantes de Derecho del Alma Mater, participar a todos los alumnos de la Universidad que, merced a las oportunas gestiones realidas por dicha Asociación cerca de los miembros del Comité Olímpico, ha obtenido una bonificación del CINCUENTA POR CIENTO en el precio de las entradas a los actuales eventos deportivos Centroamericanos a favor de los estudiantes universitarios, previa la pertinente identificación por el carnet universitario, con lo que podrán entrar dos con una sola entrada.

Desea la Asociación de Estudiantes de Derecho, en nombre de todos sus camaradas universitarios, hacer público por este y otros medios su singular agradecimiento a los señores presidente y miembros del Comité Olímpico que han intervenido para lograr tan importante rébaja.

Invitación del Presidente de la Universidad floridana de Gainsville.

El señor presidente de la Universidad floridana de Gainsville participa en atento escrito recibido ayer por el doctor Inclán que—por primera vez—el Departamento de Extensión Universitaria de aquella institución ofrece «Cursos Breves» sobre «Abastecimiento y Purificación de Aguas» y «Alcantarillado y Drenajes Urbanos» cooperando a las iniciativas de la «Asociación Americana de Abastecedores de Agua» y del «Consejo de Salud Pública de Florida.»

A más de invitar a los profesores de nuestra Universidad en dicho escrito, rogando al señor Rector del Alma Mater llame la atención de ellos sobre esos cursos, le notifica que también se les invita para tomar parte en la ssesiones, pudiendo acudir con discursos o temas, tratando cualesquiera fases de los referidos cursos, que están señalados para los días 8; 9; 10 y 11 del próximo mes de abril.

Reunión del Claustro de Profesores de la Escuela de Medicina Veterinaria.

Presidida por el señor Decano de la Facultad de Medicina y Farmacia, doctor Luis F. Rodríguez Molina, se efectuó ayer mañana la reunión por él convocada para conocer de los señores profesores de la Escuela de Medicina Veterinaria la designación que ellos quisieran hacer de tres de sus compañeros para que integrasen el Comité de Redacción de la Revista de la Universidad, resultando designados para esa misión los doctores Julio San Martín, Rodríguez Machado y Gómez Murillo.

Informó el doctor Rodríguez Molina a los reunidos la oportunidad de redactar, conjuntamente, un Memorandum para ser entregado al señor Rector, contentivo de las más importantes necesidades a solventar en cada una de las Cátedras de dicha Escuela universitaria, conviniéndose en celebrar otra reunión especial, para ese objeto, el lunes día 31 del actual, a la que se aportarán por dichos profesores los datos solicitados por el doctor Clemente Inclán.

Visita del Director de la Revista Pan Americana de Medicina Tropical.

El Director de la Revista Panamericana de Medicina Tropical, profesor Ferrer, visitó ayer mañana la Cátedra de Parasitología en la Universidad, deseosos de conocer la enseñanza que en ella se imparte a nuestros futuros médicos, teniendo oportunidad de escuchar en la clase a que asistió la explicación del profesor titular doctor Andrés García Rivera, sobre «Paludismo, de quien uedó muy complacido.

Títulos expedidos

Por el Rectorado de la Universidad de la Habana fueron ayer expedidos títulos profesionales de Doctor en Derecho Público a Saturnino Andrés Gray y Poch y Enrique Hernández Corujo.

Un eco simpático de la elección rectoral

Parece ya tan distante la elección rectoral que puso al frente del Alma Mater al doctor Clemente Inclán, y no obstante aun siguen produciéndose manifestaciones de congratulación, que no se limitan a la persona del nuevo y bien querido señor Rector.

Ejemplo y muy simpático de esto es el agasajo que proyectan los chauffeurs de los profesores universitarios, como un homenaje ecoico, al que sirve al propio doctor Inclán.

Para ello han acordado reunirse la noche del lunes 24 del actual en el restaurant «Ariete» y obsequiar con una comida triunfal al compañero Valerio Blanco, viviendo unas gratas horas de fraternal camaradería. A las diez a. m.

Obra remitida por la Secretaría de Estado

Por la Secretaría de Estado llegó ayer a manos del señor Rector un ejemplar del «Bulletin of the International Commitée of Historical Sciences», correspondiente al pasado mes de Enero, conteniendo los resúmenes de las reuniones celebradas en 1928 en París y Oslo y la del pasado año en Venecia.

Dichos resúmenes aparecen publicados en cinco idiomas: español, francés, inglés, alemán e italiano. Fué destinada, seguidamente, a la Biblioteca del Alma Mater, dándose cuenta del envío a los señores decanos.

Cursos de Educación Física para los alumnos libres de la Universidad.

El señor Jules Loustalot, director del Instituto de Cultura Física «José Martí», nos envía copia de la carta que del Director general de Educación Física de Cuba, Comandante Desiderio Ferreira, acaba de recibir en contestación a otra que él hubo de dirigir a aquél relacionada con la Educación Física de la Universidad, y como quiera que juzgamos su contenido de gran interés para los estudiantes que cursan sus estudios por la Libre en nuestro primer centro docente, es por lo que damos ésta a la publicidad para general conocimiento.

Al propio tiempo, y a fin de que estos últimos conozcan bien las obligaciones a que están sujetos en lo que respecta a esa disciplina, transcribimos algunos de los principales artículos del Reglamento que en la misma rige respecto a la materia. Asimismo damos a conocer que el señor Loustalont, vistos los deseos expresados en su carta por el señor Ferreira, ha resuelto implantar en el Instituto de su dirección, sito en esta ciudad, Diez de Octubre número 418, cursos de Educación Física del Método Hebert. A dichos cursos podrán participar todos los estudiantes de enseñanza libre (de ambos sexos) que lo soliciten por escrito o verbalmente del mismo, y éstos comenzarán tan pronto se reúna el número de solicitudes suficientes a constituir uno o varios grupos de treinta participantes y terminarán al propio tiempo que terminen los ejercicios físicos que se llevan a cabo en la Universidad para los estudiantes oficiales.

El horario que se establecerá a este objeto en el Instituto «Martí» incluirá cursos nocturnos, toda vez, que los terrenos de prácticas de los ejercicios se hallan debidamente iluminados a ese objeto.

«Señor Julio Loustalot, profesor de Educación Física. Habana.

Distinguido amigo: Agradezco su valioso ofrecimiento con respecto a la Educación Física en la Universidad de la Habana; pero ya la Comisión Atlética ha designado a los profesores y auxiliares a este objeto.

Desde luego yo creo que usted podría prestar un buen servicio a la Universidad haciéndose cargo de la Educación Física de los alumnos de Enseñanza Libre; toda vez que usted dirige un Instituto de Educación Física con gran espacio y buena instalación y cuenta con competentes profesores como auxiliares.

Acepte pues mi agradecimiento por su deferente oferta y queda de usted muy atentamente.

(f) Desiderio Ferreira.

Artículo 3.—Todos los estudiantes de la Universidad de la Habana están en la obligación de realizar ejercicios físicos durante los dos primeros años de sus estudios de conformidad con la ley de 18 de abril de 1927, que ha declarado obligatoria la enseñanza física.

Artículo 14.—Lo sestudiantes que durante el primer año de sus estudios no hayan obtenido el certificado acreditativo de haber realizado los ejercicios físicos, serán excluidos de las listas oficiales para los exámenes ordinarios correspondientes al mes de junio.

Artículo 31.—Los alumnos de enseñanza privada serán calificados según el resultado de un examen que se le practicará inmediatamente después de haber transcurrido el término señalado en el artículo 23, el cual dice:

«Desde el día 1 de abril hasta el 31 de mayo de cada año en què se exija enseñanza física, los estudiantes de enseñanza privada que se consideren incapacitados para los ejercicios físicos, deberán presentarse ante el cuerpo facultativo de la Comisión Atlética Universitaria, durante las horas y en los lugares designados para sufrir el examen médico correspondiente y sean declarados aptos o no aptos, y por consiguiente obligados o exentos de las pruebas que se prescriban por la Comisión.

En caso de que el alumno se matriculase durante el mes de septiembre, cumplirá el deber establecido por este artículo durante el mes mencionado, antes del examen docente.»

Artículo 34.—Para que la Comisión Atlética Universitaria extienda al alumno de enseñanza privada el certificado acreditativo de haber aprobado los ejercicios físicos, es necesario que obtenga como mínimum treinta y seis puntos distribuídos en la forma siguiente: Cinco puntos como máximum por cada perfomancia y tres puntos como mínimum.

EXPOSICION DE LA ASOC. DE COLONOS DE ORIENTE SOBRE EL VENDEDOR UNICO

El Sr. Gastón Godoy, Presidente de esa Institución, aboga en favor de la Agencia Cooperativa, en una razonada exposición

SANTIAGO DE CUBA. (Matías Vega—Por correo).—La Asociación de Colonos de Oriente que preside el talentoso financiero Sr. Gastón Godoy, en su empeño de demostrar los beneficios, palpable al parecer del Sr. Godoy, que reporte a los intereses de los colonos la institución que crea el Vendedor Unico, nos ha entregado la siguiente exposición en la cual, con la poderosa ayuda de sus grandes conocimientos en estos asuntos, trata de demostrar la eficiencia de aquel organismo. Por eso y a pesar de que nuestras ideas no sean precisamente las del distinguido hombre de negocios oriental, damos a continuación al referido manifiesto:

«Santiago de Cuba, Marzo 11 de 1930.

Sres. Presidentes y Delegados de las Asociaciones Locales.

Queridos compañeros:

Me es grato comunicarles que el día 9 del que cursa celebró una junta extraordinaria la Asociación Local del Central Miranda con asistencia del que suscribe.

El objeto principal de dicha junta fué la explicación que debía hacer, sobre la nueva forma en que los Colonos deben ser liquidados provisional y definitivamente cuando se hayan vendido todos los azúcares de cada zafra, todo ello de acuerdo con el decreto 180 de 6 de febrero último.

Les expliqué minuciosamente todos los particulares de este importante asunto, y demostré, con números, que el Colono recibe una gran diferencia entre la forma en que se le iba a liquidar y lo que se le liquida dentro del decreto 180. Demostré prácticamente que estas diferencias consistían en lo siguiente:

Diferencia entre promedio de la Secretaría de Agricultura, según decreto 179, por la 2a. quincena febrero, puerto Habana, que ha sido publicado	1.489311
Promedio del Vendedor Unico, puerto Habana, por 2a. quincena de febrero	1.569895
	8.0584

Gastos de puerto Habana que se cobraban al colono en zafra 1928-29:

Almacenaje y muellaje	$0.25
Lanchaje	010
Gastos menores . . .	0.03
Corretaje, ½%. . . .	0.03
Impuesto.	0.10
(Por saco 325 libras).	$0.51

Gastos que ahora se cobran al colono por Vendedor Unico:

Almacenaje y muellaje	$0.20
Lanchaje	0.10
Impuesto (por saco 325 libras	010
	$0.40

Diferencia 11 centavos por saco, igual por libra . . .	2.9545
Diferencia del 1/32 de centavo por libra que se deducirla al colono, según proyecto de decreto que consta en el folleto, por merma de polarización y peso, y demás gastos	3.1205
Diferencia entre libra cubana y libra inglesa, según aparece en los promedios publicados por Vendedor Unico, que antiguamente no aparecían en las dos clases de libras, y que el colono debe ser liquidado por libra cubana	2.2179
Centavos por lb. azúcar. .	**0.163458**

y, como en la generalidad los colonos reciben 5 arrobas de azúcar por cada cien arrobas de caña, o sean 115 libras de azúcar, equivale la diferencia a centavos **0.204322, o sea que el colono recibe más ahora que con el otro sistema y gastos de puerto $2.04322 por cada 1,000,000 de arrobas de caña que entrega al central.**

Esto equivale para la sola provincia de Oriente, donde el colono entrega 600,000,000 arrobas de caña, a $1,225,000 de mejora para el colonato de Oriente.

También expliqué la importancia que representa para el colono, que cuando éste deba al central, no le sea retenido ningún fondo de garantía para responder a la liquidación final, sino que le debe ser abonado a su cuenta el total producto de las cañas que haya tirado en cada quincena, lo que significa una importante economía en intereses. Además, que los colonos que tienen mínimum de precio quedan completamente a salvo, según el artículo 3o. del decreto 180, lo cual no constaba en el proyecto de decreto, según puede verse en el folleto, en el artículo 2o. de dicho proyecto, y que de haberse llevado a la práctica ese proyecto de decreto, habrían sufrido enormes perjuicios los colonos de Chaparra y Delicias, Santa Marta y muchos que tienen estipulado mínimum de precio. Signifiqué cómo todas estas reclamaciones justas se habían conseguido por la intervención y defensa realizada por la Asociación Nacional de Colonos, sin cuyo organismo el colono no podría aisladamente hacer la labor necesaría para que se les reconociera lo que en justicia les correspondía; demostrándose cada día más claramente la necesidad de que todos los colonos estén firmemente unidos.

Terminé haciéndoles presente que en el caso de los colonos, como en toda organización, existen espíritus pequeños que, con egoísmo altamente censurable, usufructúan de las ventajas que se obtienen sin hacer ellos ningún aporte moral ni material a la obra de bienestar colectivo, pero que había que tener confianza de que esos elementos llegarían algún día a sentirse avergonzados de su retraimiento, y entonces prestarán su franca cooperación; y que a conseguir ese fin se estaba realizando por cada Local una relación de los colonos asociados y de los que no lo estén, para que puedan ser señalados por sus compañeros.

Además, hice constar que en los momentos actuales hubo colonos que habían necesitado de los servicios de la Nacional, para organizarles el modo de actuar dentro de la Agencia Cooperativa, y que en ese caso se encontraban los colonos de Encrucijada, en Santa Clara; pero que la Nacional les había contestado que no podía dedicar sus actividades y esfuerzos sino a aquellas Locales que habían apoyado a la Nacional.

Sometí a la consideración de la junta mi proyecto de modificación, en cuanto a la forma en que deben contribuir las Locales a los gastos de la Provincial y de la Nacional, el cual ya ha sido aprobado por otras Locales, y dicha junta le prestó su aprobación.

Reinó el mayor entusiasmo entre los concurrentes, todos los que se dieron perfecta cuenta de la alta finalidad que persigue la Asociación de Colonos, y fué muy grato anotar en aquel acto altas de algunos colonos que hasta ese momento no estaban asociados.

Me repito de Vdes. atento amigo y s. s.—Asociación Nacional de Colonos.—Provincial de Oriente.—Gastón Godoy, presidente.»

Crónica Social

CORTESIA

Angel María Díaz Hernández, aquel entusiasta compañero de la crónica, amigo cordial y sincero que jamás usó de la perfidia tan corriente como detestable, nos brinda su nueva casa en San Miguel 254 B, altos, para donde se ha trasladado con su apreciable familia.

Lo hace simplemente para disfrutar de una temporada variada por cuanto la residencia que dejan en la calle de Manrique es propia, y sus negocios en la casa de pompas fúnebres de Vega Flores quedarán por ahora distantes.

AMPARITO LACOSTE

Embarcó para Matanzas la delicada y sugestiva señorita.

Volverá en breve para residir en compañía de su querida hermana la joven esposa del compañero de esta casa, señor Walterio Lamar y María Josefa Lacoste.

En Lawton y San Francisco, Víbora.

EL LICEO MUSICAL

Para la noche del sábado 23 prepara el baile de Los Mamarrachos

Estos informes los recibo de la sociedad de Pogolotti.

LA PROTESTA DE BARAGUA

El presidente de la Sociedad Magnetic Sport Club, señor Francisco Benítez Rodríguez, nos comunica que en la noche del sábado 15, conmemora el histórico día en que el lugarteniente general Antonio Maceo, hizo la Protesta de Baraguá el año 1878.

En dicho acto hablará el doctor Pedro González Veranes, que disertará sobre el interesante tema patriótico.

En Campanario entre Salud y Zanja.

EL CASINO MUSICAL

Tócale el martes a esta sociedad de San José y Oquendo.

ASOCIACION DEPORTIVA

Esta colectividad del Vedado, que lleva por nombre la de Los Jóvenes Amigos, tendrá una fiesta bailable en la noche del 29.

En sus salones de Paseo y Primera inmediato al litoral.

Recibo una invitación del señor Miguel Jorge, secretario de correspondencia.

Alberto Coffigny Ortiz.

Para ELLOS y Para ELLAS

CONSULTORIO POR LA DOCTORA HERMINIA PLANAS

SECRETOS DE UNA PARISIENSE. CONOCETE A TI MISMA.

Estimada amiga:

La muchacha de baja estatura deberá tener siempre presente el modelo que más favorecerá su silueta. El grabado menor con un cierre al lado izquierdo de la blusa y otro señalado a la derecha de la falda, acorta la estatura. Mucho más esbelto es él del grabado mayor de líneas rectas, prolongadas.

Suya,

-ECITICIA.

COMO EN LA SALVE...

¡Oh bienaventuranza fértil de los que (saben
ir gimiendo y llorando deprecativa- (mente,
como en la Salve, que es un óleo y (una fuente!
Yo también supe antaño de la bon- (dad del cielo
que en mis acerbos pésames llovía,
y compuse una Salve, con la fe de un (cruzado,
bajo los muros de Antioquía.
Mas hoy es un vinagre
mi alma, y mi ecuménico dolor un (holocausto
que en el desierto humea.
Mi Cristo, ante la esponja de las hie- (les, jadea
con la árida agonía de un corazón (exhausto.
Señor, Tú que colocas
resina en la corteza impenitente
y agua entrañable en las adustas ro- (cas,
hazme casto y humilde para poder (llorar
la bienaventuranza de aquel llanto (deshecho
que fertiliza y lava el pecho,
y verás cómo mi alma se atavía
y trueca su congoja en alborozo
para escalar los muros de Antioquía.

RAMON LOPEZ VELARDE.

«ROSA»:

Le reitero mi fe en los preparados de Mme. Lucie Biedak, son excelentes. Pida catálogo a «Maison Lucie», Industria 111, Habana. Para los otros preparados que menciona escriba a «Casa Wilson», Obispa 52. En cuanto telos jabones «S. N. O.» en «Le Printemps», de Obispo 83, donde avisaba a alguna lectora que de seguro los tienen y son muy recomendados para la higiene del cutis fino.

EL LENGUAJE DEL PARAGUAS:

El paraguas, como las flores, tiene su lenguaje.

Dejado en un paragüero, indica: «Cambio de Dueño».

Abrirlo bruscamente en la calle: «Peligra el ojo de algún transeunte».

Cerrarlo de pronto: «Se van a estropear uno o dos sombreros».

Si una mujer lleva un paraguas abierto, y a su lado un hombre recibe todas las gotas de agua que caen: «Galantería».

Si es el hombre quien lleva el paraguas y la mujer la que se moja: «Matrimonio».

Arrastrar un paraguas al andar: «Puede tropezar quien va detrás».

Poner uno de algodón junto a uno de seda: «Cambiar no es robar».

Prestarlo, quiere decir: «Soy tonto».

Llevarlo enfundado: «Está roto».

Cubrir a otro con la mitad del paraguas: «Se van a mojar dos personas».

Sacarlo por la mañana: «Infaliblemente, va a hacer un día magnífico».

Pedro Santacilia.

TRASLADO A MIS LECTORES:

Guane, Marzo 13 de 1930.
Dra. Herminia Planas,
DIARIO.—Habana.

Distinguida escritora:

¿Será usted tan bondadosa que hará los medios posibles por complacerme? Así lo espera ésta su asíduo lectora.

Asturianina.

Es o son unos versos, no recuerdo de que autor, cuyo final es como sigue:

«Y más la espero mientras más aún tarda
y más aún tarda mientras más la espero.»
En mi pecho esperará hasta que arda
la roja llama de tu amor primero
y más aun.....»

H.

GRIPOSA:

Esa sensación de debilidad es achaque característico de la dolencia. Le recomiendo atendarse en la alimentación y tomar un vino que la fortalezca, como el vino «Marsala al Huevo» o «Vigor Combi», magnífico reconstituyente a base de extracto de huevo y un buen vino italiano. (De venta en los mejores cafés y almacenes de víveres finos).

PACHECO:

Como pasta dentífrica, excelente para blanquear la dentadura, refrescar la boca y conservar sanas las encías, ninguna mejor que ZIODINE, que encontrará en boticas, droguerías y perfumerías. Pida pasta ZIODINE.

«DESCONOCIDO», (Güines):

Por las librerías de esta capital se venden unos libritos—creo que a diez centavos—con dedicatorias en prosa y verso y otras curiosidades. Se nombran: «Felicitaciones en Prosa y en Verso», por Juan G. Bustamante; «Versos para Retratos y Postales»; «Dedicatorias para Postales», por Rodolfo de Gassó Ruiz. Por el estilo otros muchos que pueden servirle para su propósito. Vea si le sirve alguna de estas que le copio:

«Si yo fuera poeta o escritor, ¡qué cosas tan bellos podría decir inspirado en tu hermosura!»

«A JOSEFINA
Josefina, la más fina
amiga del corazón:
esta felicitación
te remito, Josefina,
por ser tu santo patrón.»

CRESCENCIA:

Pida pomada LILIANA en boticas y perfumerías. El botecito vale 2 pesos. Todos los días, con un trozo de franela frote la piel de la cabeza con un poco de la pomada LILIANA. Hágalo por espacio de dos meses, a diario. Avíseme entonces si se detuvo la caída del cabello y le va creciendo cabello nuevo. La pomada LILIANA es realmente buena para el cabello.

PARA SER DICHOSAS:

El vicario de una parroquia de Londres, el reverendo William Galpin, se aplica en sus predicaciones a indicar a las mujeres lo que han de hacer para conservar el cariño de sus maridos y asegurar su propia felicidad en el hogar.

«Si queréis ser dichosas—dice—es preciso, ante todo, que os conduzcais de tal suerte que vuestro esposo no pueda pensar jamás que sois más débil que él, que dependéis de él y que sin él se vería comprometida vuestra existencia material.

Debeis rodearle de cuidados y, especialmente, velar por la excelencia de sus comidas. Esmeraos en el desayuno, para que guarde su grato recuerdo todo el día.

Que no le falten ninguna noche vuestras caricias y vuestros besos, para que él se sienta amado.

Evitad los reproches y las compasiones. No le recordéis las promesas que pudo haceros cuando sólo era vuestro novio, promesas que acaso no le ha sido posible cumplir. Tampoco le hagais el elogio de los maridos de vuestras amigas; ¡sobre todo, no le digáis que son más generosos que él...!»

Ozean Line
A Inglaterra Directo en 14 DIAS
M. S. "Rio Bravo"
Saldrá de la Habana para: SOUTHAMPTON, BREMEN, BOULOGNE-SUR-MER (Francia) sobre el 22 de Abril
CUBA A MEXICO
M. S. "Rio Bravo"
Saldrá de la Habana para: VERACRUZ, GALVESTON, Y TAMPICO, sobre el día 27 de Marzo
Para reservaciones, dirigirse a:
Lykes Brothers Steamship Agency, S. A.
Agentes generales para Cuba.
Lo Nos. 404-408 Telf. M-6955
Dirección Cablegráfica: "LYKES"

Línea Holandesa Americana
El magnífico trasatlántico de 25,620 toneladas de desplazamiento
"VEENDAM"
El preferido de la mejor sociedad.
Saldrá de la HABANA para Vigo, Coruña, Gijón, Santander, Southampton, Boulogne Sur Mer (3 horas y media de París) y Rotterdam
El día 5 de MAYO de 1930.
Regresará a la HABANA por los mismos puertos el día 10 de NOVIEMBRE partiendo de ROTTERDAM.
PROXIMAS SALIDAS

PARA EUROPA Vigo, Coruña, Boulogne sur Mer y Rotterdam.		Para VERACRUZ y TAMPICO	
" MAASDAM,	5 de Abril	" LEERDAM,	29 de Marzo
" LEERDAM,	26 de Abril	" SPAARNDAM,	19 Abril
" SPAARNDAM,	17 Mayo	" EDAM,	11 de Mayo
" EDAN,	7 de Junio	" LEERDAM,	14 de Junio

Para más informes dirigirse a:
R. DUSSAQ S. EN C
Oficios 22, 24 y 26. Telefs. A 5639 y M 6278.

M.E.C.D. 2016

Sucesos de Policía

Al transitar por Soledad y San José, el menor Jorge González Herrera, de 9 años y vecino de Soledad 16, fué arrollado por el automóvil que manejaba Ramón Miranda Amador, vecino de Misión 31, sufriendo lesiones en los brazos.

—El vigilante 1721, denunció que por Josús del Monte y Colina, transitaban con gran velocidad y en regateo, los ómnibus 17, de Los Unidos y 40 de La Especial y este último, chocó con el automóvil 48742, manejado por José Rey García, causándole averías por valor de 10 pesos.

Manuel Delgado Medina, vecino del Reparto Párraga, denunció en la Duodécima estación, que el ómnibus 49914, de la empresa La Favorita, que era manejado por José Bilbao Varela, transitaba con exceso de velocidad por la calle de Mangos.

En Correa y San Indalecio, chocaron el auto 1738, manejado por Juan M. Alazo y el ómnibus 7 de La Favorita, que conducía Adolfo Fernández Carreras, sufriendo averías los dos vehículos.

—El vigilante 861, denunció que por 23 e I, transitaban con exceso de velocidad el camión 60796 y los automóviles 12298 y 7350.

Viboreñas

SOCIEDAD ARECA

Brillantemente despidió al divertido Dios Momo esta prestigiosa sociedad con un lucidísimo baile. Sin tiempo ni espacio para muchos comentarios, sólo me referiré a la concurrencia, y anticipadamente me excuso por las omisiones.

Con la joven y bella Presidenta Tera Rodríguez Parra de San Román estaban las señoras Dominica Betancourt de Díaz Salinero, Amelia Pedichet de Egozcué, Josefa Portillo de Verano, Dolores Moreno de Jiménez, María Picard de Arroyo, Aurora San Pedro de Chavez, Elena Sardiñas de López, Generosa Cruz de Escarpenter, Amparo Valdés de Rojo Lucrecia de Rives de Almirall, Luisa de Vildósola, Blanca Pita viuda de García, María Antonia Piedrahita de Houtson, Mercedes Capote viuda de Lafont, Juana María Rivero de Mirabal, Mercedes Herrea de Gómez, Celia Enriquez viuda de Angulo, Araceli Barba de Córdova, Dolores Garcini viuda de Alberto, Manuela Díaz de Martínez, Josefa Hernández de García, Dora Hernández de Suárez, María Antonia Hernández de Pérez, Aida F. Hernández de Suárez.

Señoritas, unas de trajes de capricho y otras de sala:

Mirta Díaz Betancourt Hilda, Dalia y Lilia Mesa, Raquel Torres, Estrella Jiménez, Cuca y Cusita Verano, Consuelo Barrios, Conchita Ojeda, Gloria Egozcué, Clara Ferro, Dulce María, Emma, Sara, Herminia y Coralia Mirabal, Magdalena y María Miranda, Emma Lafont, María de la Asunción Houtson, Georgina Laffitte, Blanquita, Pilar y Carmelina García, María Caballero, Raquel Almirall, Gloria Otilia y Hortensia Vildósola, Dora Suárez, Daría Rodríguez, Juanita y Lolita López, Anita Aponte, Rosa y Mercedes Milian, Benita Gómez, Dolores y Caridad Martínez, Lina y Motica Escarpenter, Juanita, Fefa y Beba Hernández, Lilia Martínez Moles, Bertha, Carmen y Leonor González, Nieves Pérez, Dalia Rojas, Eloina, Mercy y Teresa Fernández, Bertha Díaz Concepción Viñé, Aleida Soler, Florinda Delgado, Nenita Angulo, Esther y Dolores Alberto, María Luisa Aguirre, Ondina Picart, Amalia Arrollo, Zoila Rentíngez, Carmelina Zuazo, Zoila Torres, Zoila Doubouchet, Juanita y Carmen Martínez, Dora y Nena Díaz, Juita y Sarah Hernández.

Se bailó incesantemente hasta después de las dos de la madrugada.

BAILE BENEFICO

Por iniciativa de la Presidenta señora Angélica González de Romeu, y secundada por el Comité de Damas del Liceo Artístico de Regla, se efectuará un gran baile de trajes el Sábado de Gloria, en la **Terraza Central**, fiesta de la que prometo ocuparme, dado el objeto de su celebración.

Los billetes para caballeros serán a UN PESO y las familias pueden solicitar las invitaciones a los teléfonos I-2426 y A-9215, sin cuyo nequisito no tesdrán derecho a distrutar de esa fiesta que será amenizada por la afamada orquesta del profesor Sr. Armando Romeu.

UN SALUDO

En eus días lo dedico a la estimada dama Faustina Rodríguez de Valles, esposa del buen amigo Armando Valles, y a su monísima hijita «Tinita», por celebrar hoy sus días.

También me complazco en saludar al invariable amigo Gabriel Menéndez Camba y a su hijo el joven e inteligente letrado, Dr. Gabriel Menéndez Serpa, que igualmente celebran sus días.

Todo género de felicidades les deseo, con un expresivo beso a «Tinita».

TOMASITA NUÑEZ DE GUZMAN

La gentilísima y admirada Tomasita, por su belleza y por la dulzura de su voz, ha de recibir señaladas demostraciones de afecto y de la mayor admiración por parte de las familias viboreñas, la tarde del día 27, con motivo del concierto que celebrará en el teatro Nacional.

Anticipadamente daré a conocer el selectísimo programa, que contiene exquisitas selecciones y la más inspirada música cubana, que por ella cantada lo será doblemente. Su teléfono es el I-6651.

CUANDO EL AMOR RENACE

Hace unos días publiqué una nota pidiendo se me perdonase por negarme a publicar una ruptura de relaciones.

Y tenía poderosa razón, por ser una nota muy triste la que origina el amor cuando muere, estando esperanzado de que mi intervención, por el filial afecto que me tiene el novio, haría renacer un amor que no debía morir.

Ya E. de L. y M. L., me han prometido obedecer mi prohibición de volver a «pelearse». Y ha renacido el Amor, tal vez más impetuosamente.

GISELITA LEISECA

Hago mía la siguiente nota del querido cofrade Víctor Manuel:

«Operada

En la Policlínica Nacional, ha sido operada de apendicitis, con éxito satisfactorio, por el eminente cirujano doctor Nicolás Gómez de Rosas, la graciosa niña Giselita Leiseca y Riera, hija de mis estimados amigos, los conocidos esposos señora Gela Riera de Leiseca y señor Juan Francisco Leiseca.

Por su pronto restablecimiento son mis votos sinceras.»

Urbano DEL CASTILLO.

Compañía del Pacífico

(The Pacific Steam Navigation Company)

Servicio de Vapores a

España, Francia, Inglaterra, Perú, Chile, Argentina, Uruguay, Brasil, Colombia, Venezuela, Gaatemala, Costa Rica, Nicaragua, Salvador, Honduras, Ecuador, Bermudas, New York.

Próximas Salidas

A Europa
VAPOR "OROPESA"
Marzo 19.
Vigo, Coruña, Santander, La Pallice, La Rochelle, Liverpool.
Vapor
„ Oropesa, 19 de Marzo
Orbita, 2 de Abril
„ Oroya 18 de Abril
„ Orcoma 27 de Abril
„ Orduña 1 de Junio

A Centro y Sur de América
Vapor
Orcoma, 16 de Marzo
„ Essequibo, 24 Marzo
„ Orita 30 de Marzo
„ Ebro 21 de Abril
„ Orduña 24 de Abril

NEW YORK
Ida y Vuelta $130
Con derecho a retornar diariamente por tren "Havana Special"
VIA KEY WEST
Vapor "Essequibo". 7 Marzo.
„ Ebro, 4 Abril.
Para informes generales, reservaciones, fletes, etc.
AGENTES GENERALES:
DUSSAQ Co. LTD
Palacio del Centro Asturiano
Teléfonos A-6540 y A-7218.—Habana

VAPORES ALEMANES
„YORCK"-„SEYDLITZ"
SALIDAS MENSUALES
HABANA
ESPAÑA
FRANCIA
ALEMANIA
LLOYD NORTE ALEMAN
COMODIDAD - SERVICIO - ECONOMIA
PROXIMAS SALIDAS
ABRIL 22 MAYO 16 JUNIO 13 JULIO 11
HACIENDO ESCALA EN
VIGO, CORUÑA, GIJON, BOULOGNE Y BREMEN.
A. C. Fabricius y Ca. S. *en* C.
Agentes Generales:
Pasajes de Cámara: OBISPO 28. A-3455
Pasajes Tercera: AMARGURA 1. M-8066
Fletes:
OFICIOS 18. M-8082, M-3951.

HABANA-NEW YORK
Salidas fijas mensuales por los lujosos Trasatlánticos chilenos de la
Cía. Sud Americana de Vapores
"ACONCAGUA" y "TENO"
de 12.000 toneladas y velocidad de 17 millas expresamente construidos para este tráfico
PROXIMAS SALIDAS:
Vapor "ACONCAGUA" ... 20 de Marzo
Vapor "TENO" ... ... 17 de Abril
Espléndidas acomodaciones para pasajeros de primera clase exclusivamente en camarotes exteriores.
Servicio esmerado. Cordialidad Latino-Americana. Ambiente Familiar. Cocina de primer orden.
Para informes, reservaciones, fletes, ets.
A. BONA & C.
Agentes Generales.
O'Reilly 1 esquina a San Ignacio. HABANA. Telf. M-8087.

MAS TESTIGOS EN EL CASO HARRAH

Varios de los del reclamante han prestado declaración ayer

El sábado, desde las nueve de la mañana hasta después de la una de la tarde estuvo constituído el Tribunal de Arbitraje que conoce de la reclamación del señor Charles J. Harrah, estando presentes los Arbitros señores Luis Octavio Diviñó y Walter B. Howe, los letrados J. A. Metzger, Enrique Hernández Cartaya, Juan de Dios Romero, John A. Beck y el Secretario del Tribunal doctor Joaquín F. Pardo.

Actuaron de intérpretes los señores Rafael Martínez Ibor y Julio Federico Brendes.

El letrado del Gobierno de los Estados Unidos presentó ante el Tribunal al testigo señor Eduardo Fernández Cuervo y Giberga, quien terminó su declaración y compareció nuevamente ante el Tribunal el testigo señor Eduardo Augusto Núñez Cuervo, deponiendo hasta después de la una de la tarde en que suspendió la sesión para reunirse nuevamente hoy lunes, compareciendo otra vez el testigo señor Núñez Cuervo y terminando su declaración.

A las 9 a. m. de ayer se constituyó el Tribunal de Arbitraje y estuvo reunido hasta después de la tarde, compareciendo el testigo Núñez Cuervo y terminando su declaración.

Después, el Letrado del Gobierno de los Estados Unidos presentó al testigo señor Nicolás Gutiérrez Perdomo, quien terminó su declaración, reuniéndose nuevamente el Tribunal a las tres de la tarde para recibir la información de otros testigos del reclamante, sobre lo cual informaremos en el día de hoy.

—Los automóviles 41418, y 21961, manejados por Isidoro Otero y Otero y Rufino Collado San Félix, respectivamente, chocaron en la esquina de Habana y Tejadillo, produciéndose averías.

El vigilante 1139, arrestó a John S. Cott, marinero, por acusarlo Angel Olies Reimundo, chofer del auto 40038, de haberle alquilado su vehículo y al llegar a Prado y Neptuno, se dió a la fuga sin abonarle la suma de cuatro pesos importe de su trabajo.

COMPAGNIE GENERALE TRASATLANTIQUE
VAPORES CORREOS FRANCESES

Bajo Contrato Postal con el Gobierno Francés
TODOS LOS VAPORES DE ESTA COMPAÑIA ATRACAN A LOS MUELLES DE SAN FRANCISCO O MACHINA PARA EFECTUAR EL EMBARQUE Y DESEMBARQUE DE PASAJEROS, EQUIPAJES Y MERCANCIAS

PROXIMAS SALIDAS

Para VERACRUZ:
Vapor correo francés "MEXIQUE", saldrá el 5 de Marzo.
„ „ „ "ESPAGNE", saldrá el 3 de Abril.
„ „ „ "MEXIQUE", saldrá el 3 de Mayo.
„ „ „ "ESPAGNE", saldrá el 3 de Junio.

Para CORUÑA, SANTANDER, PLYMOUTH y EL HAVRE.
Vapor correo francés "MEXIQUE", saldrá el 18 de Marzo a las 12 del día.
NOTA: El equipaje de bodega y camarote se recibirá en el muelle de San Francisco o Machina (en donde estará atracado el vapor) solamente el día 17 de Marzo de 8 a 10 de la mañana y de 1 a 4 de la tarde. El equipaje de mano y bultos pequeños los podrán llevar los señores pasajeros al momento del embarque el día 18 de Marzo de 8 a 10 de la mañana.
Vapor correo francés "MEXIQUE" saldrá el 18 de Marzo.

Para CORUÑA, GIJON, SANTANDER, PLYMOUTH y EL HAVRE.
Vapor correo francés "ESPAGNE", saldrá el 15 de Abril.
„ „ „ "MEXIQUE", saldrá el 16 de Mayo.
„ „ „ "ESPAGNE", saldrá el 15 de Junio.
„ „ „ "MEXIQUE", saldrá el 9 de Julio.
„ „ „ "ESPAGNE" saldrá el 8 de Agosto.

SESIONES DE CINEMATOGRAFO DIARIAS EN LOS VAPORES DE ESTA COMPAÑIA. SEGUN CONTRATO CON LA CASA PATHE.
IMPORTANTE
Buena comida a la española. — Camareros y cocineros españoles.

LINEA DE CANARIAS
Vapor correo francés "DE LA SALLE" saldrá el 14 de Abril para Santa Cruz de la Palma, Santa Cruz de Tenerife, Las Palmas de Gran Canaria y el Havre.
Admite pasajeros de cámara y tercera clase para todos los puertos de su itinerario.

Línea de NEW YORK AL HAVRE, PLYMOUTH Y BURDEOS
En esta Agencia se expiden pasajes para esta línea por los lujosos y rápidos trasatlánticos franceses "ILE DE FRANCE", "PARIS", "FRANCE" "ROCHAMBEAU", "DE GRASSE", etc.
Para más informes dirigirse a:
ERNEST GAYE
HABANA.
O'Reilly, Núm. 9. Apartado 1090. Teléfonos: A-1476

VAPORES CORREOS de la Compañía Trasatlántica Española

SERVICIOS REGULARES DE PASAJE, CARGA Y CORRESPONDENCIA
LINEA RAPIDA PARA NEW YORK Y NORTE DE ESPAÑA
PROXIMAS SALIDAS

PARA VERACRUZ (48 horas de viaje)		Línea para NUEVA YORK, VIGO, CORUÑA, GIJON, SANTANDER y BILBAO.	
CRISTOBAL COLON,	5 Enero	CRISTOBAL COLON,	12 Enero
ALFONSO XIII,	3 Febrero	ALFONSO XIII,	10 Febrero
CRISTOBAL COLON	1 Marzo	CRISTOBAL COLON,	3 Marzo
ALFONSO XIII	27 Marzo	ALFONSO XIII,	3 Abril
CRISTOBAL COLON,	22 Mayo	CRISTOBAL COLON,	29 Abril
ALFONSO XIII,	18 Mayo	ALFONSO XIII,	25 Mayo
CRISTOBAL COLON,	13 Junio	CRISTOBAL COLON,	20 Junio
ALFONSO XIII,	9 Julio	ALFONSO XIII,	16 Julio

LINEA PARA NUEVA YORK, CADIZ Y BARCELONA
PROXIMAS SALIDAS

J. S. ELCANO.	6 Enero	BUENOS AIRES	19 Abril
M. ARNUS.	2 Febrero	J. S. ELCANO	17 Mayo
M. CALVO.	18 Febrero	M. CALVO.	1 Junio
M. COMILLAS	28 Febrero	M. ARNUS	12 Junio
MAGALLANES.	26 Marzo	A. LOPEZ	23 Julio
A. LOPEZ.	11 Abril	M. COMILLAS.	3 Julio

Magníficas cámaras. Amplios comedores para pasajeros de tercera clase
Estos vapores atracan a los muelles de la Port of Havana Docks Co.
Para más informes, dirigirse a:
AGENTE GENERAL
MANUEL OTADUY
Lonja del Comercio, bajos. Apartado 707. Teléfonos: A-6588 y A-7900.
HABANA

EMPRESA NAVIERA DE CUBA S. A.

SAN PEDRO NUM. 6.—HABANA.
APARTADO NUMERO 1641.
Dirección Telegráfica:
EMPRENAVE.
Claves en uso:
A. B. C. 4a. y 5a. Edición.
Western Union.
Walkins and Apendix.

TELEFONOS:
A3-5315 Información General.
A-4730 Departamento de Tráfico.
A-6236 Pasajes y Fletes.
A-3966 Almacén.
M-3896 Primer Espigón de Paula.
A-5634 Tercer Espigón de Paula.

VAPORES EN SERVICIO
Presidente Machado. Santiago de Cuba, Gibara, Habana, Baracoa, Las Villas, Guantánamo, Julián Alonso, Antolín del Collado, La Fe, Caibarién, Rápido, Cienfuegos, Manzanillo, Joaquín Godoy, Eusebio Coterillo.

PUERTOS DE ESCALA
COSTA NORTE
Caibarién, Nuevitas, Puerto Tarafa, Manatí (Victoria de las Tunas), Puerto Padre, Chaparra, (Holguín, Velasco y Bocas), Vita, Banes, Mayarí, Antilla, Preston, Sagua de Tánamo, (Cayo Mambí), Baracoa, Guantánamo y Santiago de Cuba.

COSTA SUR
Cienfuegos, Casilda, Tunas de Zaza, Santa Cruz del Sur, Manopla, Guayabal, Manzanillo, Campechuela, Media Luna, Niquero, Ensenada de Mora y Santiago de Cuba.

COSTA NORTE DE VUELTA ABAJO
Bahía Honda, Río Blanco, Berracos, Puerto Esperanza, Santa Lucía (Minas de Matahambre), Río del Medio, Arroyos de Mantua y La Fe.

PUERTO RICO
San Juan, Ponce, Mayagüez y Aguadilla.

REPUBLICA DOMINICANA
Santo Domingo, San Pedro de Macorís y Puerto Plata.

HAITI
Aux-Cayes y Port au Prince.

JAMAICA
Kingston.

NECESITAMOS 10.000 PERSONAS

que quieran aprovecharse de esta oportunidad para aprender inglés en poco tiempo, con un nuevo, fácil y práctico método. El precio es barato y el éxito bueno. No pierda un momento más y mándenos su nombre y dirección y recibirá pronto interesantes informes gratis.
Es un método distinto.
EL INSTITUTO UNIVERSAL (D-56)
128 East 86th. Street.
New York City, N. Y.

SANATORIO "DOCTOR PEREZ VENTO"

Enfermedades nerviosas y mentales. Para señoras exclusivamente.
CALLE BARRETO NUM. 62, GUANABACOA.

Miscelánea

DEPARTAMENTO DE COLCHONETAS, COLCHONES, COJINES

Nuestro Departamento de colchones, colchonetas, alfombras, mosquiteros, cojines, etc., etc., presenta el surtido más completo de estos artículos.

Colchones y colchonetas, en todos los tamaños y calidades, desde $1·80, cojines de seda desde $4·00, cestos de mimbre desde $4·00.

Mosquiteros para cama de una persona desde $2·00.

Mosquiteros con su aparato, a $6·50.

Colchones y colchonetas para niños en todas las calidades y precios. Mosquiteros desde $1·50.

También hemos recibido cojines de piel, en formas y colores variados, muy de moda para adorno y para automóviles, gabinetes y oficinas.

Edredones de seda en colores enteros y floreados.

Todos estos artículos pueden verse en el mismo departamento de colchones, colchonetas, etc.

EL ENCANTO
E-958 indi- Mayo

DINERO
DEL 2 AL 5%
CON GARANTIA DE JOYAS.
LA PERLA"
ANIMAS 84, casi esq. a GALIANO
3095 13—13 Feb.

Directorio Profesional

ABOGADOS Y NOTARIOS

DR. FELIPE RIVERO Y ALONSO
Abogado y Notario

Abogado Consultor y Notario de la Asociación de Detallistas de la Habana. Notario de los Centros Asturiano "Balear" y "Cafés"
ESTUDIO DE ABOGADO DE LOS DOCTORES
Felipe Rivero y Alonso; Manuel F. de Cinca; Ricardo Elizaldo e Hidalgo Gato; Angel Radillo y Gancedo; Eduardo Bolívar Herrero.
Procurador: Urbano E. Gómez Cádiz Chacón 25, bajos Edificio de la Asociación de Detallistas de la Habana Teléfonos M-1472 y A-8142. Cable: Rizenca.
E2015 Indf. 1 Sept.

DR. MANUEL ARANDA MUÑOZ
Abogado

Asuntos hipotecarios, herencias, toda clase de asuntos civiles. Mercaderes número 9. Departamento 3. Teléfono M-6173.
E2054 Indf. 1 Sept.

ALFREDO BOTET
Abogado

ADMINISTRACIONES DE BIENES AFIANZADAS
Asuntos civiles. Contencioso-Administrativos, Hipotecarios, etc.
Bufete: Monte número 18 entre Aguila y Angeles. Telfs. A-8352 y M-6809.
2 1|2 a 5 1|2 p. m.
E—640—30 d. Vnc. abril 12

DOCTORES EN MEDICINA Y CIRUGIA

DR. FELIX PAGES

JEFE DE LA SALA DE CIRUGIA DE LA QUINTA DE DEPENDIENTES
Cirugía en General

ESPECIALMENTE CIRUGIA ABDOMINAL; ESTOMAGO; INTESTINOS; HIGADO Y APARATO GENITAL DE SEÑORAS

Consultas: Lunes, miércoles y viernes, de 3 a 5. Domicilio: D núm. 200, entre 21 y 23. Vedado. Telf F-4483.
E2039 Indf. 1 Sept

Dr. Manuel González Alvarez
CIRUJANO DE LA ASOCIACION DE DEPENDIENTES
Cirugía en General

Consultas todos los días de 4 a 6 de la tarde. Campanario 59, entre Neptuno y Concordia. Teléfono A-[illegible]2. Residencia particular: Calle K, núm. 15, entre 17 y 19, Vedado. Telf. F-2441.
E2059 Indf. 1 Sept

DR. MARIO LUIS GARCIA
Médico de la A. de Dependientes

ESPECIALISTA EN ENFERMEDADES DEL PECHO
Tuberculosis, Asma, Bronquitis, Estómago, Hígado e Intestino.
San Lázaro 390 casi esquina a Espada. Teléfono U-6423. Consultas de 1 a 3.
430 Indf. 23 Feb.

MEDICOS

DIATERMIA: SE CEDE POR SU costo, un aparato alemán, acabado de recibir, por no establecerse el gabinete. Felipe Sánchez. Apartado 570. Habana.
9400 1—5Mar.

DOCTOR ADOLFO REYES

Estómago e intestinos exclusivamente. Consultas de 9 a 11 a. m. en su casa. Lamparilla 74, altos. Telf M-9120. Tratamientos especiales a horas convencionales.
2450 16 febrero 16

DR. J. LYON

De la Facultad de París. Especialidad en la curación radical de las hemorroides sin operación. Consultas de 1 a 3 p.m. diarias. Consulado 19 (altos), entre Prado y Genios.
E2052 Indf. 1 Sep.

Profesionales

DR. JOSE VARELA ZEQUEIRA

Profesor de Anatomía de la Universidad. Cirujano Jefe de la Asociación Cubana de Beneficencia. Cirugía en general. Especialidad: Cirugía de la mujer. Consultas: de 4 a 5. Gervasio 126, entre San Rafael y San José. Teléfono U-5410.
E2048 Indf. 1 Sept

DR. RICARDO ALBALADEJO

Especialista en vías urinarias. Tratamiento especial para la blenorragia; impotencia y reumatismo. Electridad médica y Rayos X. Prado 62, esquina a Colón. Consultas de 8 a 12 a.m. y de 1 a 5 p.m. Teléfono A-3344.
E2601 Indf. 20 Nov

DR. R. REPILADO

Especialista en Vías Urinarias y Enfermedades Venéreas; Cistocopia y Cateterismo de los uréteres; Cirugía de Vías Urinarias. Consultas: de 10 a 12 y de 3 a 5 p.m. Empedrado 49. Teléfonos M-9592. F-6406.
E2235 Indf. 21 Sept.

DR. GUILLERMO LOPEZ ROVIROSA

Enfermedades de las Glándulas Internas; Nutrición, Nerviosas y Mentales. Debilidad sexual; pérdidas; impotencias. Niños anormales, atrasados, raquíticos. Bocios. Afecciones de la piel y de la sangre. Rayos Ultravioletas (Luz; Alpina); caídas del cabello calvicie; raquitismo; anemias, etc. Diatermia; extirpación de verrugas, etc. Calle 23 esquina a 22. Vedado, de 5 a 7 p.m. Domingos, de 4 a 6. Consultas por correspondencia, $5.00 Giro postal. Telf. F-6433.
E2033 Indf. 1 Sept

DR. J. M. VERDUGO
DE LA FACULTAD Y HOSPITALES AMERICANOS Y PARIS
Estómago e intestinos

Tratamiento eficaz de la úlcera estomacal y duodenal, y de la colitis en cualquiera de sus períodos. Hígado y afecciones de la nutrición. Consultas: de 1 a 3. Horas especiales, previo aviso. Prado 60 (bajos). Telf. A-4425.
E2035 Indf. 1 Sept.

DR. ABELARDO LABRADOR

Consultas gratis para pobres, de 3 a 12 de la mañana. Pagas, de 3 a 6 p.m. Angeles 8, entre Reina y Estrella. Teléfonos A-0801 y U-2256. Especialidad en enfermedades de señoras: flujos crónicos; metritis; etc. Partos; venéreo y sífilis; riñones; diabetes; reumatismo crónico; emblanquecimiento. Tratamientos especiales por inyecciones Neosalvarsán, etc. Se hacen radiografías a precios módicos. Hemorragias; enfermedades del corazón.
E2019 Indf. 1 Sept.

Corporación Clínica

LUZ 24. TELEFONO A-8515, ENTRE COMPOSTELA Y HABANA. AGRUPACION DE MEDICOS, CIRUJANOS Y ESPECIALISTAS. SE TRATAN TODAS LAS ENFERMEDADES.

Piel y Sífilis. Tatuajes, verrugas, manchas, etc., son quitadas. Venéreo, flujo, gota, blenorragia, debilidad sexual, impotencia. Rayos X. Violeta electricidad, masajes medicinales y Radium. Garganta, nariz y oídos (ojos). Niños y señoras. Y demás enfermedades. Parteros y comadronas. Inyecciones y análisis en general. Cauterizaciones al Trigémino. (Almorranas curadas radicalmente sin operación). Consultas: $2.00. Los tratamientos, precios económicos. Atenciones. De 4 de la tarde a 8 de la noche.

"Policlínica Habana"
Suárez 32. Telf. M-6233

DR. GUILLERMO LEON
Director Facultativo

Medicina y Cirugía general. Especialidad en enfermedades venéreas. Consultas de 1 a 5 de la tarde y de 8 a 9 de la noche. Consultas especiales: 2 pesos Reconocimientos: $2.00. Enfermedades de señoras y niños. Garganta, nariz y oídos (OJOS). Enfermedades nerviosas; estómago; corazón y pulmones; vías urinarias; enfermedades de la piel; blenorragia y sífilis; inyecciones intravenosas para el asma; reumatismo; tuberculosis; obesidad; partos; emorroides; diabetes y enfermedades mentales, etc. Análisis en general. Rayos X; masajes y corrientes eléctricas. Los tratamientos y sus pagos, a plazos. Telf. M-6233
E2036 Indf. 1 Sept.

DR. J. A. HERNANDEZ IBAÑEZ

CIRUJANO UROLOGO DE LA ASOCIACION DE DEPENDIENTES
ENFERMEDADES VENEREAS; VIAS URINARIAS; ENDOSCOPIA Y CIRUGIA DE LAS VIAS URINARIAS
Consultas: Neptuno número 78, esquina a Manrique. De 11 a.m. a 1 p.m. y de 4 a 6 p.m. Telf. A-5469. Habana
E2067 Indf. 1 Sept.

DR. JOSE J. CHALONS
Médico Cirujano

DIRECTOR DE LA CASA DE SALUD "LA PURISIMA CONCEPCION"
JEFE DE CLINICA DEL HOSPITAL "LAS ANIMAS"

Enfermedades infecciosas; sifilíticas y venéreas. Rayo 2, altos, esquina a San Rafael. Consultas de 3 a 5. Telf M-2655.
E2042 Indf. 1 Sept.

DR. PABLO RONQUILLO

Vías urinarias. Piel y Sífilis. Gonorrea; Reumatismo blenorrágico; Impotencia; Neurastenia Genital; Riñón Vejiga; Próstata; Electricidad Médica. Reconocimientos pagos. Consultas diarias de 1 a 3 y 7 a 8 p.m. San Rafael número 102. Telf. U-1680.
E2026 Indf. 1 Sept.

Dr. Francisco Javier de Velasco

Afecciones del corazón Pulmones; estómago e intestinos. Consultas: los días laborables de 12 a 2. Horas especiales, previo aviso. Salud 34. Telf. A-5418. E2040 Indf. 1 Sept.

DR. IGNACIO CALVO
PROCTOLOGO

Cirugía especial del recto. Tratamiento médico de las hemorroides. Rectoscopia; sigmodoscopia. E (Baños), número 46. Telf. F-4146. De 2 a 5.

DR. JULIO SANGUILY

Especialista en enfermedades de señoras y cirugía en general.
Consultas diarias: de 3 a 6
Gratis para los pobres.
SAN LAZARO 173
Teléfonos A-9106 F-3248.
E2022 Indf. 1 Sept.

Profesionales

GRATIS
Consulta, reconocimiento, Rayos X, inyecciones; 5 análisis: sangre, orina, esputos, exudados, heces fecales; cura uterina, etc., raspado. Turno para entrar: $0.50, $1, $2. Pobres, gratis el primer día. A domicilio, visitas en la Habana: $1.00; en sus barrios vecinos, $2.00; partos, $5.00 y $10; cura uterina $3.00. Para llevar: Planchas $2.00; análisis $1.00 y $2.00.
POLICLINICA INTERNACIONAL
Director, Dr. David Cabarrocas y Ayala. Lealtad núm. 143, entre Salud y Dragones Teléfono A-0344.

DR. J. B. RUIZ

Catedrático de la Universidad de los Hospitales de Filadelfia, New York y Calixto García. Especialista en vías urinarias y enfermedades venéreas. Exámenes Uretroscópicos y Cistoscópicos. San Lázaro 221-C, de 1 a 3. Telf. U-6451 Para pobres de 10 a 12.
E2128 Indf. 1 Sept.

DR. HERNANDO SEGUI

Garganta, Nariz y Oídos.
Prado 38. De 12 a 3.
E2069 Indf. 1 Sept.

DR. A. G. CASARIEGO

Catedrático de la Facultad de Medicina de los Hospitales de París, New York, Calixto García y Clínicas Covadonga. Especialista en enfermedades de los aparatos urinarios y genital (hombres y mujeres). Consultas: de 2 a 6. Neptuno 125 (bajos).
E2020 Indf. 1 Sept.

Dr. Alfonso E. Milla Solsona
CURA RAPIDA DEL FLUJO

Especialista en enfermedades de señoras. Servicio de enfermeras. Electricidad Médica. Tratamientos especiales; enfermedades Utero (matriz), Ovarios y Trompas. Consultas diarias de tres a cinco. Pobres: Miércoles y viernes. San Rafael 102. Teléfono U-1680.

DR. RODRIGUEZ CUELLAR

Especialista: Pulmones, corazón, Sistema Nervioso. Tratamientos por suero vacunas. Inyecciones Calcio y Oro intravenoso. Fisioterapia. Planes para Circulación, Sangre, Riñones, Estómago, Sexuales. 700 enfermos tratados con éxito por Reflexoterapia del Trigémino (técnica propia por sueroflu-guración, sin quemar. Parálisis, Reumatismo, Impotencia. Enfermedades Crónicas) Consulta: $5.00 Reconocimiento $10.00 (incluyendo examen Rayos X-Flouroscopia). Virtudes 130, 2 a 4 p.m. Teléfono U-8033.
E2025 Indf. 1 Sept.

DR. MANUEL TEJERIZO

De las Facultades de la Habana y Madrid. Garganta, nariz y oídos. Consultas: de 2 a 5. Telf. U-3520. San Lázaro 370 (altos) entre Aramburu y Hospital.
E2058 Indf. 1 Sept.

DRA. AMADOR
Especialista en Vías Digestivas

Dispepsias; Ulceras gástricas; Colitis en todas sus formas; enteritis y demás enfermedades causadas por la mala digestión. Consultas: de 1 a 3, en Reina 90. Pobres: los lunes, miércoles y viernes.
E2339 30d. 31 Dic.

DR. RAMON ASCANIO SUAREZ

Sub-Director y Cirujano del Hospital Calixto García. Cirugía y enfermedades de señoras. Consultas de 3 a 5. Perseverancia núm. 34 Telf. A-1975 y FO-1729 E2045 Indf. 1 Sept.

Dr. Alberto S. de Bustamante

Profesor de Obstetricia por oposición. Especialidad: Partos y enfermedades de señoras. Consultas: los lunes y viernes de 1 a 3. Clínica Bustamante y Núñez. Teléfono F-3057. Domicilio: 15 entre J y K. Vedado Telf F-1862.

CLINICA BUSTAMANTE

J y 13, Vedado. Cirugía general y especial: Partos; Rayos X y Laboratorio Teléfono F-1184.
E2031 Indf. 1 Sept.

DR. MANUEL GALIGARCIA
ENFERMEDADES NERVIOSAS Y MENTALES

Especialista de la Asociación Canaria. Médico de Visita de los Servicios de Nerviosos y P. Enajenados del Hospital Calixto García. Ayudante de la Facultad de Medicina. Consultas de 3 a 5, diarias, J, 211 (bajos) entre 21 y 23, Vedado. Primer reconocimiento, $10.00; siguiente, $5.00. Telf F-2775. Sanatorio para tratamientos en Arroyo Naranjo.

DR. PEDRO MONTALVO

MEDICINA GENERAL, especialmente enfermedades del estómago, intestinos y del pecho. Oficina en Belascoain núm. 79, de 2a 4. U-5050. Avisos en el F-1972.
E2930 Indf 5 Dic.

DR. JOSE A. TABOADELA

Medicina general. Especialmente vías digestivas y nutrición; Dispepsias; Ulceras gástricas; Colitis; Apendicitis; Enteritis. Planes de alimentación modernos y científicos. Obesidad; Diabetes; Enflaquecimiento; Anemia; Albuminaria; Reumatismo. Tratamientos de probada eficacia para las afecciones nerviosas: Neurastenia; Histerismo, etc., y los trastornos funcionales de las glándulas de secreción interna: tiroides, ovario, etc. Lunes, miércoles y viernes, de 2 a 4. Reina 120. Gratis: miércoles, de 1 a 2.
E1285 29 Junio

EUSEBIO HERNANDEZ

Profesor de la Universidad. Partos y enfermedades de señoras. Diario de 1 a 5 p.m. Jovellar 30, entre Espada y Hospital. Teléfono U-3923.
10078 5—4 Abril.

Dr. Mario Dehogues
MEDICINA GENERAL
ENFERMEDADES DEL CORAZON VIAS BILIARES

Ponres: consultas gratis. Tratamiento según convenio.

Tratamiento eficaz de la Angina de Pecho; Hipertensión Aterial Disnea (falta de aire): Agitación; Palpitaciones etc. Consultas diarias: de 4 a 6 p.m. Consultas especiales: de 10 a 11 a. m., previo aviso.
Gabinete: San Lázaro 316 Telf. U-2569. Habana.
Domicilio: Calle 8a. Nº 55. Telf. I-2534 Víbora.

DOCTOR FLORES
EZCEMAS, ALMORRANAS

Ezcemas, por antiguas que sean, se garantiza su curación por un procedimiento especial Tratamiento por el TRIGEMINO, inyecciones INTRAVENOSAS para reumatismo; raquitismo; Linfangitis; Dispepsias y Blenorragia, Neurastenia, por el procedimiento del Dr. Monin. Electricidad Médica para parálisis y nerviosismo, estreches uretral y sífilis; curación garantizada. Almorranas, son curadas sin operación ni dolor, pudiendo el enfermo continuar sus trabajos diarios. Análisis orina: 2 y 3 pesos, completo. Impotencia. Curaciones por contrato. Análisis: Sangre; Esputos; Heces Fecales; Verruvas, curadas por electricidad. Consultas diarias de 10 a 12 mañana; de 1 a 5 tarde, y 7 a 9 noche. Zanja 116, entre Oquendo y Soledad. Telf. U-7836.

M.E.C.D. 2016

Profesionales

DR. A. MARTH ARANGO

ESPECIALISTA EN ENFERMEDADES VENEREAS Y DE LAS VIAS URINARIAS

Consulta: de 11 a 1 y de 5 a 7 Lealtad 161, casi esquina a Reina. Teléfono M-7703.

DR. PEDRO A. BOSCH

Medicina y Cirugía, con preferencia partos, enfermedades de niños, del pecho y sangre. Consultas: de 2 a 4. Aguiar 11. Teléfono A-6488. E2061 Indf. 1 Sept.

DR. GOMEZ DE ROSAS

Cirujano Director de la Policlínica Nacional. Enfermedades de señoras, estómago, vías biliares y cirugía general. Consultas de 3 a 5. Cerro 551. Teléfono A-2560. E2043 Indf. 1 Sept.

DR. HERNANDEZ CARTAYA

EXCLUSIVAMENTE ENFERMEDADES DEL PECHO

Diagnóstico precoz y tratamientos modernos de la tuberculosis. Tratamiento eficaz del asma. San Nicolás número 75, bajos. 11 a 1 y de 4 a 5. 10186 5 mar 4 abril

Dr. Rubén de Velasco y Castellanos

Enfermedades de los niños. Vías urinarias. Consultas los días laborables de 1 a 3 Horas especiales, previo aviso. Salud Nº 34. Habana. Telf. A-5418. E2144 Indf. 6 Sept.

DR. H. FERNANDEZ AGUIRRE

MEDICO CIRUJANO

Especialista de los Hospitales de París. Enfermedades de los pulmones; tuberculosis en general. Perseverancia número 7. Teléfono M-1181 y M-1451. E2044 Indf. 1 Sept.

DR. MANUEL LOPEZ PRADES

MEDICO CIRUJANO

De las facultades de Madrid y la Habana. Con 39 años de práctica profesional. Enfermedades de la sangre; pecho; señoras y niños. Partos, tratamiento especial curativo de las afecciones genitales de la mujer. Consultas diarias de 1 a 4. Gratis: martes, viernes y sábado. San Miguel 125 (bajos). Teléfono U-5370. E3080 Indf. 28 Dic.

DR. MANUEL VIAMONTE

Catedrático Auxiliar de Radiología y Fisioterapia de la Universidad

RADIOLOGO DE LA QUINTA "COVADONGA"

Concordia 64-A, esquina a Lealtad. Teléfono A-6698. De 9 a 10 a.m. y de 1 a 5 p.m. Rayos X; Radium; Radioterapia Profunda; Luz Ultravioleta y Electricidad Médica. E2041 Indf. 10 Sept.

DR. GONZALO AROSTEGUI

Médico de la Casa de Beneficencia y Maternidad. Especialista en las Enfermedades de los niños, Médicas y quirúrgicas. Consultas de 1z a 2. Calle 11 entre K y L, Vedado. Telf. F-4233. E2030 Indf. 1 Sept.

ANALISIS DE ORINA

Completo, dos pesos. Prado 62, esquina a Colón. Laboratorio Clínico Químico del Dr. Ricardo Albaladejo. Telf. A-3344. E2602 Indf. 20 Nov.

DR. F. H. BUSQUET

ELECTRO-RADIOLOGO

Rayos X; Ultravioletas; Radium y Tratamientos eléctricos. En su Gabinete y a domicilio. Lealtad número 71. Teléfono A-4474. De 9 a 12 a.m. y de 2 a 5 p.m. E2037 Indf. 1 Sept.

DR. CELIO R. LENDIAN

Consultas todos los días hábiles, de 3 a 5 p.m. Medicina interna, especialmente del corazón y de los pulmones. Partos y enfermedades de los niños. Calle 4 esquina a 11, número 15. Vedado. Telf. F-3869. E2057 Indf. 1 Sept.

Dr. Cuervo Barrena

Especialista en enfermedades del aparato circulatorio. Enfermedades del corazón y de los riñones: arterio-esclerosis: hipertensión arterial; angina de pecho, nefritis o mal de gribht, etc. Bright, etc.

Escobar 33, de 3 a 5 entre Animas y Lagunas. Teléfono: A-0482. E2890 Id. 1 Dic.

OCULISTAS

DR. JOSE ALFONSO

Especialista del Centro Asturiano. Oculista, nariz, garganta y oídos. Consultas: de 1 a 4. Telf. M-2330. Monte número 386. E2048 Indf. 1 Sept.

DR. HORACIO FERRER

ESPECIALISTA DE LAS ENFERMEDADES DE LOS OJOS

Consultas de 2 a 6 de la tarde. Consultas por la mañana a horas previamente concedidas. Ave. Wilson y L. Vedado. Teléfono F-4831. E2051 Indf. 1 Sept.

DOCTORES C. E. FINLAY Y F. M. FERNANDEZ

Profesores titular y auxiliar de Oftalmología de la Universidad de la Habana. Presidente Zayas (O'Reilly) 49. Teléfono A-7155. Consultas de 10 a 12 y de 2 a 5, o por convenio previo. E2068 Indf. 1 Sept.

Dr. Jorge L. Dehogues

OCULISTA

ELECCION DE LENTES

Consultas y operaciones de 11 a 12 y de 3½ a 5.

Horas especiales previa citación AGUILA 94. TELF. A-3940. E2105 V-11 En.

DR. ALIPIO C. PORTOCARRERO

Especialista en enfermedades de los Ojos

Garganta; Naríz y Oidos. Consultas. de 8 a 11 a.m. Teléfono A-8627. Lealtad 69, altos. E2055 Indf. 1 Sept.

CIRUJANOS DENTISTAS

DR. SALVADOR VIETA Y MORE

Cirujano Dentista

Curaciones rápidas de todas las afecciones de la boca por procedimientos modernos, especialidad en piorrea, abcesos y curaciones de todos los dientes, muelas y raíces desahuciadas, evitando las extracciones. Haciéndose cargo además de todos los trabajos concernientes a su profesión. Consultas y operaciones: de 2 a 5. Calle 9 esquina a i (altos) Vedado. Teléfono F-4677. E2038 Indf. 1 Sept

DR. VALDES MOLINA

CIRUJANO DENTISTA

Avenida de Italia No. 9 altos, entre Lagunas y Trocadero. Telf. A-8583. Dentaduras de 15 a 30 pesos. Trabajos se garantizan. Consultas de 8 a.m. a 5 p.m. Los domingos, hasta las 12 m. E1885 Indf. 1 Ag.

Profesionales

DR. J. HERNANDEZ CALZADILLA

Cirujano Dentista

Especialista en extracciones sin dolor ni peligro en niños y señoras en estado, con anestesia local o gas. Cura completa de dientes flojos y piorrea alveolar. Puentes y planchas de todas clases, modernas, sin encías. Trabajos de ortodoncia. Arreglo puentes, planchas partidas, faltas de dientes, dejándolas nuevas. Consultas diarias hasta las diez de la noche. Reina 76, bajos. Telf. A-7527. E2066 Indf. 1 Sept.

DR. GUERRERO DELANGEL

DENTISTA MEXICANO

Técnica especial para extracciones. Facilidades en el pago. Horas de consultas: de 8 a.m. a 8 p.m. A los empleados del comercio, horas especiales para la noche. Trocadero 68-B, bajos, frente al café "El Día". Telf. M-6395. E2062 Indf. 1 Sept

Dr. Armando Roig y Palenzuela

MEDICO CIRUJANO DENTISTA

Consultas de 2 a 6.
Miércoles y sábado de 9 a 12 a. m. y 7 a 9 p. m. (Previo aviso).
Plácido 49, altos, Habana.
Teléfonos M-8002. I-6905.

COMADRONAS FACULTATIVAS

EDELMIRA MATARREDONA

Facultativa de Partos Universidades Madrid y Habana. Ultimos procedimientos. Muchos años de práctica. Especialidad en Someruelos 7, esquina a Corrales. Telf. A-8248.

GIROS DE LETRAS

J. BALCELLS Y Cía.

S. EN C.

San Ignacio Nº 33

Hacen pagos por el cable y giran letras sobre New York, Londres, París y sobre todas las capitales de España, Islas Baleares y Canarias. Agentes de la Compañía Inglesa de Seguros contra Incendios "The Royal". Administración de Bienes. E1742 Indf. 1 Ag

N. GELTS Y COMPAÑIA

106 Aguiar 108, esquina a Amargura Hace pagos por el cable. Facilita cartas de crédito y giran pago por cable; giran letras a corta y larga vista sobre todas las capitales y ciudades importantes de los Estados Unidos, México y Europa, así como sobre todos los pueblos de España, Londres, París, Hamburgo, Madrid y Barcelona.

CAJAS RESERVADAS

Las tenemos en nuestra bóveda, construidas con todos los adelantos modernos y las alquilamos para guardar valores de los interesados. En esta oficina daremos todos los detalles que se deseen.

N. GELATS Y COMPAÑIA BANQUEROS

E324 Indf. 1 Feb.

Alquileres

Habana

EDIFICIO CATEDRAL: CASA PARA familias honorables. Hay ascensor; abundante agua. Habitaciones y departamentos muy frescos. Visitando este edificio, ninguno otro le gustará después. Empedrado número 4. 11629 14—13 Abril.

NEPTUNO 220, ALTOS, ENTRE MARqués González y Oquendo, propia para larga familia: sala; recibidor; cuatro grandes habitaciones; cuarto de baño; cuarto y servicio de criados; cocina de gas y carbón. Llaves bodega esquina a Oquendo. Informes; Habana 186. Teléfono M-1541. 12037 17—22 Marzo.

SE ALQUILA LA CASA MAXIMO Gómez número 417, esquina a Pila, propia para establecimiento. Informan: en la misma. Telf. M-2883. 11985 17—22 Marzo.

SE ALQUILAN LOS BAJOS DE Infanta 160-C, propios para establecimiento. Informan: Infanta 106 bajos. 11428 13—21 Marzo

ALQUILO A UNA CUADRA INFANTA en Pajarito E entre Clavel y Díaz Blanco, accesoria independiente. sala, comedor, cuarto, cocina, servicio y patio, llave en la bodega esquina. Informa, Castellanos. 11664T 14 mar 19

ALQUILO: PICOTA 87, BAJOS, UNA cuadra de Estación Terminal y Ward Line. Sala; tres habitaciones; comedor; servicios completos y dos habitaciones en azotea. Alquiler: $34. Llave, bodega. Informan: M-2781. 11607 14—18 Marzo.

SE ALQUILA UNA CASA, CALLE San Francisco número 41, compuesta de sala; comedor; tres habitaciones; baño y patio. La llave, en la botica. Informan: Teléfono I-6568. 7412C 14 mar 19

SE ALQUILAN EN $45.00 LOS BAjos de la casa Campanario 180, cerca de Reina, con sala; comedor; 3 habitaciones y demás servicios. La llave en los altos, Informan: Teléfono F-5759. 7416C 15—21 Marzo.

SE ALQUILAN ALTOS ESQUINA DE 5 balcones. de sala, comedor, dos cuartos, agua abundante y demás servicios, en $25. Llave en la carbonería, Pamplona 25, a media cuadra del tranvía. Telf. U-4592. 10536 14 mar 19

ALQUILO CASA: AGUIAR 7, CON sala; tres grandes cuartos; patio; cocina gas; servicios completos. Precio de verdadera situación. Llave al lado. Teléfono M-4844. 11616 14—24 Marzo

LOMA DE LA UNIVERSIDAD, MAzón 2-A, bajos, esquina a Neptuno. sala; tres cuartos; baño intercalado; comedor; cocina y servicios criados. Informes: Habana 186. Telf. M-1541. 11635 14—22 Marzo.

SE ALQUILAN LOS MODERNOS ALtos San Rafael 113, compuestos: sala, recibidor, comedor, cinco grandes habitaciones, doble servicio. Informan, los bajos. 11833 15 mar 20

ALTOS DE ESQUINA, SE ALQUIlan en $80, con sala, comedor y 6 cuartos, casi todos con balcón a la calle. Informan en O'Reilly número 84. Telf. M-4241. 11854 15 mar 18

SAN MIGUEL 254, letra I. Se alquilan estos amplios bajos, compuestos de sala, recibidor, comedor, cuatro cuartos, cocina, servicios, etc. Las llaves en los altos. Informa, señor Palá. Telf. M-5931, de 9 a 11 y de 3 a 5. días laborables. 11841 15 mar 20

ROMAY 35, BAJOS, A MEDIA CUAdra de Monte, se alquila casa moderna, acabada de pintar, compuesta de sala, comedor, tres habitaciones, baño intercalado completo, cocina de gas, patio y traspatio, servicio de criados. Todo amplio. Informes, A-3977. Monte 503. 11851 15 mar 18

JOVELLAR 14 ENTRE HOSPITAL Y Aramburu. Se alquilan los frescos altos de esta casa acabada de construir con todo el confort moderno. Consta de recibidor, sala, comedor, tres habitaciones con closets forrados de cedro y baño intercalado, cocina, cuarto y baño criado, último precio, $60. La llave en los bajos. Informes en A-7629 y FO-2530. 11756 15 mar 21

SAN LAZARO 226, ESQUINA, PROpia para oficina o sociedad; siete cuartos a la calle, inmensa sala y antesala; habitaciones primer piso. $125. Informes, U-3315. 11437 13 mar 31

SE ALQUILAN DOS PISOS INDEpendientes de casa moderna, en S. Miguel 59, el primero en $50 y el segundo en $45. Tienen tres habitaciones, sala, comedor, baño intercalado y servicio de criado. La llave primer piso en la bodega esquina San Nicolás; y segundo piso en frente. Telf. A-5540. 7419C 15 mar 20

ACABADA DE PINTAR SE ALQUIlan los bajos de la casa calle Prado número 16, bajos, entre Cárcel y Genios. Informan, calle 17 número 451, altos. Telf. F-5765. 7422C 15 mar 20

Alquileres

Habana

ALQUILO LA CASA MALOJA 59: sala, comedor, siete cuartos y servicios, propia para inquilinato o familia numerosa. Llave en la botica de San Nicolás. Informan: F-5226. 8647 25—24 Mar.

PALACIO DE AYESTERAN

Se alquilan casitas interiores, con sala; comedor; baño completo; luz toda la noche; hay una enfrente Ayesterán núm. 8, cerca Carlos III. Telf U-2412. 7516 17—19 Mar

AMENIDAD, ENTRE CRUZ DEL PAdre y Nueva, a una cuadra de Infanta, se alquilan casitas de sala y dos cuartos, servicios y patio, a $16. U-1710, U-1500. Tavel. 11334T 12 abril 11

GANGA: SE ALQUILA VENTILADA y cómoda casa, propia para oficinas, Cuba 29, bajos, entre O'Reilly y Empedrado, con ocho departamentos. Precio, 55 pesos. La llave en Cuba 70 entre O'Reilly y Obispo. Informes, A-4358, M-6263. 11390 12 mar 19

ALQUILO: SAN RAFAEL ESQUIna Hospital, altos de la bodega, espléndido piso: sala, comedor, 6 habitaciones, baño, cocina gas. Ferretería Belascoaín 71, esquina San Rafael. U-5215. 7381-C 9—19 Marzo

SE ALQUILA EN TREINTA Y CUAtro pesos la casa de tres cuartos, San Rafael 95, entre Escobar y Gervasio. Informan en el F-5357. 7421C 15 mar 19

EN 50 PESOS SE ALQUILAN LOS modernos y frescos altos de San José número 124-D, entre Lucena y Marqués González, compuestos de sala; comedor corrido; cuatro habitaciones; baño completo intercalado con abundancia de agua; y cuarto y servicio para criados. Las llaves en el número 124-E, bajos. Informes: Consulado número 126, altos. Sr. Francisco Torres. 11778 15—25 Marzo.

VILLEGAS 111: SE ALQUILA UNA casa propia para oficina y familia. con entradas independientes. Sala; recibidor; tres habitaciones; baño intercalado; comedor; pantry; cocina de gas con calentador; cuarto para criados con sus servicios; todo a la moderna. Para más informes: en los bajos. Telf. A-9745. 11771 15—30 Marzo.

SE ALQUILA EL PRIMER PISO DE la casa Bernaza núm. 44, entre Muralla y Teniente Rey, de construcción moderna, con 6 habitaciones; sala; saleta e instalaciones sanitarias inmejorables. Informa su dueño, en Aguacate núm. 98. Teléfono A-9414. 11799 15—19 Marzo

GALIANO 26

Se alquilan en $180.00 los bajos de esta casa con buen frente, para tienda y gran capacidad en su interior.

INDIO 36

Se alquilan los altos con sala; comedor y tres cuartos; en $35.00.

"J" NUMERO 258, VEDADO

Se alquila esta casa de una sola planta, con sala; comedor; tres cuarto y cuarto de baño, en $70.00.

MONTE 471

Junto o separado, de gabinete independiente, se alquila este hermoso piso alto, que hace esquina a Romay. La llave en Omoa 11.

ROMAY 36

Casa con sala; comedor; tres cuartos y servicios, en $35.00.

SAN LAZARO 202 Y 204

Entre Galiano y San Nicolás, en $140, se alquila el piso alto compuesto de sala; recibidor; comedor; cuatro cuartos; baño; cuarto de criados y hermosa terraza con frente al Malecón.

OBISPO 65

En $750.00, se alquila esta espaciosa y bien situada casa, ocupada durante muchos años por "La Sociedad". 11764 15—23 Marzo.

Para informes sobre las anteriores casas, dirigirse a J. BALCELLS y Cía., San Ignacio 33. A-2766.

ALQUILO

Pozos Dulces 28, esquina Desagüe. Reparto Ensanche de la Habana, habitaciones, 6, 7, 8, 9 pesos. Frescas, todas con lavamanos. Telf. U-5451. 11661T 14 mar 19

SE ALQUILA UNA CASA CON BUEnas comodidades y precio de situación, Universidad 17, y Santa Rosalía, una cuadra de Infanta. Teléfono U-7524. 11689 14 mar 13

SE ALQUILA: CURAZAO 4, BAJOS, casi esquina a Luz en 40 pesos, acabada de pintar; fabricación moderna. La llave en la bodega. Informan: Bernaza 23, bajos. 11604 14—18 Marzo

SE ALQUILAN LOS ALTOS DE FLOrida número 11, entre Misión y Gloria. Agua abundante, con sala; saleta; dos habitaciones; azotea y demás servicios. Precio de situación. Teléfono M-5291. 11586 14—21 Marzo

ALQUILO: VILLEGAS 20, BAJOS. Sala; saleta: 3 cuartos grandes. Llave en la bodega. Informes: Telf F-5292. 11573 14—20 Marzo

ALQUILO: CURAZAO 2 (PRIMERO): Sala; comedor; 3 cuartos y servicios. Informes: Telf. F-5292. 115744 14—20 Marzo

RAYO Y ESTRELLA

En casa nueva, se alquilan dos pisos altos y bajos, compuestos de una sala; dos habitaciones; comedor; servicios sanitarios completos y cocina con calentador. La llave en la carnicería. Para informes: llame al A-2746. 11634 14—21 Mar

CONSULADO 20, ALTOS, ENTRE Prado y Refugio, se alquilan estos altos, cómodos, espaciosos y ventilados, con sala, saleta, recibidor, cuatro cuartos, servicios y dos cuartos altos en la azotea. La llave en los bajos. Informan, Telf. F-5433. 11504 13 mar 18

SE ALQUILA: ESTRELLA 235, ALtos, entre Infanta y Ayesterán. Sala; saleta; tres habitaciones; baño moderno y cocina de gas. Informes: Luis González, U-1157. 11485T 13—19 Marzo

SE ALQUILA: ANIMAS 177, ENTRE Oquendo y Soledad, altos y bajos, compuestos de tres habitaciones; sala, saleta; baño completo y cocina de gas. Informes: Luis González, U-1157. 11484T 13—19 Mar.

SE ALQUILA CASA ANTIGUA CON ocho habitaciones, propias para alquiler, en Santiago y Jesús Peregrino. Informes: Luis González. Telf U-1157. 11487T 13—19 Mar.

SE ALQUILA: INFANTA 43, ALTOS, entre Benjumeda y Desagüe, de cuatro habitaciones; sala; saleta; baño intercalado; cocina de gas. Informes: Luis González, U-1157. 11486T 13—19 Marzo

ARAMBURO 52

Entre San José y Zanja, se alquilan unos bajos: tres habitaciones; sala; comedor; buen patio; acera sombra; Precio situación: 40 pesos. F-5506. 11414 13—21 Marzo

LINDERO 24, ENTRE DIAZ BLANCO y Claver, una cuadra de Cuatro Caminos: alquilo casas modernas, bajos y altos, a $30.00. Sala; comedor; tres cuartos; baño completo; cocina. Llaves, encargado. Informan: M-1241 11291 12—20 Marzo.

LEALTAD 85, BAJOS, ENTRE CONcordia y Virtudes: Sala; tres habitaciones; baño intercalado; comedor; cocina y servicio criados. Llaves en la bodega. Informes: Habana 186. Teléfono M-1541. 12038 17—22 Marzo.

SE ALQUILA TENIENTE REY Y Bernaza, casa construída recientemente, con todas las comodidades modernas. Puede verse a todas horas. La llave en la imprenta. Informan, Telf. M-9093. 11662T 14 mar 29

Alquileres

Habana

SE ALQUILA SAN RAFAEL 117 esquina a Gervasio, primer piso, derecha, con sala, comedor, dos habitaciones y servicios. La llave en la bodega. Informes, A-2738. Joyería El Gallo. 11360 12 mar 18

ALQUILO LOS MAS COMODOS, frescos y baratos altos, en San Rafael 120 3|4, esquina Gervasio. Tienen tres habitaciones, sala y comedor bien decorados. Informan, carnicería. 11641 14—20 Marzo

SE ALQUILAN LOS ALTOS SUBIrana 44 y 48, sala; comedor; tres cuartos; baño completo intercalado; cuarto criados; cocina y servicio. Llave, bodega esquina Peñalver. Informes: Telf. I-2191. 10600 8—18 Marzo.

COMODOS Y FRESCOS ALTOS, SE alquilan con sala; comedor; tres cuartos y servicios, en San Rafael 143, 149 y 163, entre Lucena y Marqués González. La llave en la bodega. Informes: Obispo 16, altos. 10819 10—18 Marzo

EN AYESTERAN No. 1-A, ESQUINA a Infanta, se alquilan los bonitos altos nuevos, con sala, saleta, tres cuartos, comedor, cocina, baño intercalado de lujo y servicios para criados. Alquiler, $55. Las llaves en el café Almendares. Informes, Dragones 64. A-9642. 10920T 10 mar 20

ALQUILO LOS HERMOSOS BAJOS, San Miguel 142; zaguán, sala, recibidor, cuatro habitaciones, baño, saleta, patio y traspatio, cocina, cuarto y servicios de criados. Puede verse de 2 a 5. C7390 10 mar 20

SE ALQUILA CASA MODERNA MUY fresca, segundo piso de Máximo Gómez 64. Informan: en la misma, La Democracia. 10859 10—18 Mar

ALQUILO: LUCENA ESQ. A SAN Rafael, edificio moderno, espléndido piso alto: sala, recibidor, 4 habitaciones, comedor, baño, cuarto baño criados, cocina gas. Ferretería Belascoaín 71. U-5215. 7380C 8—18 Marzo

SE ALQUILA EL PRIMER PISO DE la casa Reina 48, esquina a Manrique, consta de sala; saleta; comedor; tres habitaciones; baño moderno completo; cocina de gas y carbón; y servicio de criados. La llave, el portero en la misma. Informes: Teléfono A-7540. 10260 6—26 Marzo.

OBISPO 119 Y 121

Buen punto, primera cuadra, la mejor, termina su contrato en Mayo. Se alquila esta gran casa con espléndidos altos para oficinas, entrada independiente; se puede ver. En la misma dan razón, 10 de Octubre 632-A, Víbora 8159 21—23 Mar.

SAN LAZARO 93: ALQUILO SEGUNdo piso, con terraza; sala; comedor; nueve habitaciones; dos baños; cuarto y servicio de criados. Muy frescos. Informan: A-2418. 9896 4—19 Mar.

ALQUILO EN LA CALZADA DE INfanta 52, entre Desagüe y Benjumeda, ventilados altos y bajos. Tres cuartos; sala; saleta; comedor; cocina y baño al fondo, $40. Informan: U-1177. 9883 4—19 Mar.

SAN RAFAEL 142, CASI ESQUIna a Belascoaín, se alquila un segundo piso de sala, comedor, dos cuartos y baño y cocina moderna La llave en el primero. Informan: F-5226. 8645 25—24 Mar.

CONCORDIA 271, ALTOS MODERnos. Sala, comedor, tres cuartos, baño intercalado, cocina gas, dos cuartos, azotea. Informes, M-2863, F-2199. Llave en la bodega. 11108 11 mar 21

SE ALQUILA UNA CASITA EN Obrapía 86, tiene dos cuartos, sala, y comedor, patio y servicios. en Amargura número 7, se alquila un departamento alto, dos cuartos, con agua dentro y azotea. Venga verlos. 11173 11 mar 19

SE ALQUILAN LOS BAJOS DE ALcantarilla 23; sala; recibidor; cuatro cuartos; comedor al fondo; baño completo; moderna. Ultimo precio: $45. 11029 11—21 Mar.

SE ALQUILA UN PISO ALTO EN Merced 28, moderno, decorado; sala. comedor; cuatro cuartos; baño completo. Ultimo precio: 50 pesos. 11028 11—21 Marzo

$35.00 ALQUILO VIVES 194, ALTOS, Sala; tres habitaciones; comedor; cocina; cuarto baño. También alquilo bajos para establecimiento y familia. Llaves, 196 bajos. Informes. Cuba 100. A-2596. 11056 11—18 Marzo

SE ALQUILA MARQUES GONZALEZ 3, altos, entre San Rafael y San José. Sala, comedor, tres habitaciones y servicios. La llave en los bajos. Informes, A-2738. Joyería El Gallo. 11358 12 mar 18

SE ALQUILAN LOS MODERNOS ALtos de Bruzón núm. 33B entre Luaces y Montoro, Ensanche de la Habana, compuesto de terraza; recibidor; sala; 3 habitaciones amplias; baño intercalado; gran comedor; cuarto y servicios de criados; cocina y calentador de gas. Precio reducido. Para más informes: 1 Telf. U-1859. 10783 10—26 Mar.

SAN LAZARO 98, ALTOS Y BAJOS, interior, sala, dos cuartos, cocina gas, servicios. Informes, M-2863 y F-2124. Llave en los altos. 11107 11 mar 21

SE ALQUILAN LOS CLAROS VENtilados bajos de San Nicolás 130 entre Salud y Reina, recién construcción, precio económico. Sala, comedor, cuatro habitaciones, baño completo, servicio de criados, agua fría y caliente. Informan en los mismos. 11552 13 mar 19

EN $30 SE ALQUILAN LAS COMOdas y ventiladas casas calle Agustín Alvarez números 5 y 10, entre Marqués González y Oquendo, a dos cuadras de Belascoaín y a una del Nuevo Frontón, acabadas de pintar, compuestas de sala; saleta corrida; tres habitaciones; patio y demás servicios. Vecindario de moralidad. Las llaves en el número 9. Informes: Consulado 126, altos. Sr. Francisco Torres. 11777 15—25 Marzo

AMARGURA 63, SE ALQUILAN los altos, cuatro amplias habitaciones, sala, comedor, baño y cocina. Informes en los bajos. 11839 15 mar 20

SE ALQUILA UN SEGUNDO PISO en lqa calle de Belascoaín 189, entre Figuras y Carmen, compuesto de sala, saleta, tres cuartos, baño intercalado, comedor muy amplio, cuarto y servicio de criados, cocina de gas y abundante agua. Precio 45 pesos. Informan en Belascoaín 36, altos. 11546 13 mar 28

ZAPATA 126, ENTRE DOS Y CUAtro: casa con tres habitaciones, sala, comedor, servicios sanitarios. Informes: Telf. F-1020, Sr. Mariano Fernández. 11465 13—21 Marzo

SITIOS 39, ENTRE RAYO Y SAN NIcolás: Sala; comedor; 2 cuartos; otro en la azotea. Alquilo en $28. Miguel F. Márquez. Empedrado 16, altos. 11564 14—19 Marzo.

Alquileres

Vedado

ALQUILO BARATO, ALTOS DE MOderna construcción, 15 entre 18 y 20, Vedado. Sala; comedor; dos cuartos grandes; hall; servicio sanitario moderno; cocina gas o carbón. F-2479 7393C 11—19 Marzo

SE ALQUILA EN $50, planta baja, calle Baños o E número 2A, entre Primera y Tercera. Muy próxima a baños de mar, cuatro habitaciones, sala, comedor, espaciosa cocina agua caliente cuarto y servicios de criados, amplio terreno, a la brisa, acabada de pintar. Dueño, F-4079. 11707 14 mar 19

ALQUILO FRESCOS Y MODERNOS altos, calle G 40, entre 17 y 19. Seis habitaciones; closets; tres baños de familia; cuarto y servicio de criado y servicio de criados; garage. Informan: Teléfono F-1592. 11612 14—20 Marzo.

VEDADO: CALLE 20 No. 32, ENTRE 15 y 17, alquilo casa nueva: jardín; portal; sala; comedor; dos cuartos, cuarto baño; cocina gas. 35 pesos. Teléfono F-6229. 12060 17—22 Marzo.

ALQUILO CASA MAMPOSTERIA, con armatostes, Guasimal esquina Guantánamo, Reparto San José. Dueño: I-5006. 11540 14 mar 18

ALQUILO CALLE 17 ENTRE L Y M, los altos del número 16. Terraza, sala, antesala, 4 habitaciones amplias, comedor, cocina gas, baño completo, cuarto y servicio de criados. Llaves, informes, número 10, bajos. 11827 15 mar 21

VEDADO. $15. CASITAS INDEPENdientes con sala, cuarto, cocina, baño y patio con lavadero. Calle 11 entre 22 y 24, número 116. Informan en las mismas. Vázquez. 11825 15 mar 20

CALLE 13 ENTRE L Y K, VEDAdo, frente al Parque, alquilo bajos modernos, sala, comedor, cuatro grandes cuartos, baño intercalado, etc. Llave, L número 106. Informan, F-2124. 11690 14 mar 24

EN LO MAS ALTO DEL VEDADO, alquilo casa acera sombra. Portal, sala, gabinete, cinco hermosas habitaciones, baño intercalado, comedor, galería cubierta, dos cuartos criados, cocina, pantry, despensa, garage, jardín, patio central y al fondo. Alquiler, $150. A 186 entre 19 y 21. Llaves en el 188. Informes, F-3871. 11666T 14 mar 21

CASITAS INDEPENDIENTES: $13

Calle 26 entre 27 y 29, Vedado, a una cuadra del tranvía de 23. Portal; sala; cuarto; servicios; patio. Todo independiente. Informará: Otero, casa número 1 calle 26. 8308 22—24 Mar.

SE ALQUILA LA RESIDENCIA DE Baños 50, esquina a 21, Vedado, con grande y bellísimo jardín. Rebajada. En la misma. 11147 12 mar 19

HERMOSOS ALTOS, MUY FRESCOS, 6 número 185 entre 21 y 23. Cinco cuartos, hall, terraza, entrada criados. Informan en los bajos. Telf. F-3682. 7400C 12 mar 19

SE ALQUILAN LOS ALTOS DE LA casa Calle 2 entre 27 y Zapata, Vedado; agua abundante. Informes: Teléfono M-8654. 11490 13 mar 21

POR EMBARCAR, SE ALQUILA LA amplia casa calle 23 número 392, esquina a 2, Vedado; a la brisa; gran jardín, portal, gabinete, seis habitaciones, hermoso comedor, dos baños intercalados, cuarto de criados, cocina, amplio garage con cuarto y servicio para el chauffeur. Informan en la misma. 11295 12—19 Marzo

PASAJE ARANGO: CALZADA ENtre 10 y 12, Vedado: elegantes casitas a $30 y $40 pesos; agua siempre. Llaves en la bodega. Informan: I-3280. 7396C 12—20 Marzo

CALLE 10, ENTRE 17 Y 19, VEDADO. Alquilo casas, jardín, portal, sala, dos y tres cuartos, baño, cocina de gas. M-2863, F-2124. Llaves, bodega esquina 17. 11109 11 mar 21

VEDADO: CALLE 9 No. 7, ENTRE J y K: se alquila casa moderna Jardín; portal; sala; 4 cuartos; comedor al fondo; cocina de gas; pantry; cuarto y servicio de criados, garage; cuarto de chofer. Precio: 90 pesos. La llave en K y 9 (bodega) F-1262, informes. 11034 11—27 Marzo

SE ALQUILA A FAMILIA SIN NIños, una casa con portal sombreado, césped y árboles, en lo más alto del Vedado, con garage, $150. Calle 8 número 19 esquina H. Informan, Telf. U-6194. Frank L. Gelman. C7344 Ind.

"C" ENTRE 21 Y 23: SE ALQUILAN altos, con terraza; sala; comedor; 4 cuartos; corredor; baño y cocina. $60. Informan: U-1710 y F-6252. Tavel. 8941T 26—28 Marzo.

VEINTISIETE ESQUINA A CUAtro, Vedado: chalet de dos plantas, con garage, tres habitaciones bajas y cuatro altas, baño completo. Informes: Telf. F-1020, Mariano Fernández. 11466 13—21 Marzo.

SE ALQUILAN EN $50

Los modernos altos de la calle 12 número 25. Vedado; compuestos de sala, saleta, 4 cuartos, baño moderno. Llave, bodega. Informes, Compostela 94. 11750 15 mar 22

PRECIOSOS BAÑOS MODERNOS. A la brisa, con garage: 23 número 246, entre Baños y F .Terraza, sala, saleta, hall, cinco cuartos, dos baños, comedor, cuarto y baño criados. Informan, M-6901 y F-6180. 11728 16 mar 19

Almendares y Marianao

ALQUILO UNA CASA: PORTAL; SAla; dos cuartos; comedor; servicios y patio. Todo independiente. 25 pesos. También un local para cornicería, Miramar y O'Farrill (bodega) Reparto Columbia. 11285 12—20 Marzo.

ALTURAS DE ALMENDARES. SE alquila una hermosa residencia en Avenida de la Paz 17. FO-2971. 10941 10 mar 18

ALTURAS DE ALMENDARES

Alquilo magnífica residencia, lujosamente decorada, con todas las comodidades deseables. Jardín; garage para dos máquinas y habitaciones para criados, completamente independientes. Avenida de la Paz número 62. Llaves en la misma. Informes: Teléfono U-7580. 12027 17—24 Marzo

MARIANAO: SE ALQUILA UNA CAsa en la calle 4 entre C y Línea, Reparto Jesús María, compuesta de portal; sala; comedor; tres cuartos; baño; cocina; cuarto y servicio de criado y garage para una máquina. Precio: $38 mensuales. La llave. al lado, casa de D'Orn. Informan: Bufete de Arellano. Teléfono A-2118. 10439 7—22 Marzo.

REPARTO ALMENDARES. SE ALquilan los altos, calle 10 entre 1 y 3, con recibidor, sala, comedor, 3 habitaciones y servicios, cuarto para criados. La llave en los bajos. Informes, A-2738. Joyería El Gallo 11359 12 mar 18

REPARTO KHOLY, AVENIDA BElla Vista y Central, media cuadra tranvías, alquila casa nueva: cuatro cuartos, jardín, garage, patio, cuartos criados. Teléfonos A-5072 A-1689. 11751 15—19 Marzo

Alquileres

Almendares y Marianao

ALQUILO CHALET, RENACIMIENto moderno, Miramar, calle Quinta Avenida y Treinta, carros por el frente, jardín y portal alrededor. garage, cuarto chofer, sala, comedor, 3 cuartos, 3 baños criados, 6 habitaciones y tres baños en los altos, con todas las comodidades. Llaves, al lado. Mercaderes 27. A-6524, U-4742. 11826 15 mar 21

BUENA VISTA, SE ALQUILA UN piso alto, cómodo, fresco, 4 habitaciones, garage, baño intercalado, frente al colegio Belén. Teléfono FO-1691. 11913 16 mar 18

Cerro y Palatino

CERRO: SE ALQUILA LA ESQUINA de Magnolia y Buenos Aires, para bodega y vivienda. Alquiler: $30. Informan: San Antonio número 18. J. Miranda. Teléfono I-3326. 11401 13—21 Marzo

CERRO: ALQUILO CASA: SALVAdor 19½, entre Chaple y Moreno: sala; saleta; 3 cuartos; baño; cocina; a una cuadra del tranvía. Informan: Calle Omoa 11, Sra. Pilar. 11421 13—21 Marzo

CERRO: SE ALQUILAN EN PRImelles 81, cómodas casitas a 13 pesos, muy cómodas, independientes; tiene paradero de guaguas enfrente, que por 5 centavos recorre la ciudad. 11639 14—20 Marzo.

SE ALQUILAN CASITAS INDEPENdientes con sala, cuarto, cocina, patio y servicios, $13.00; Magnolia, Pasaje Cogul. Informan al lado, Magnolia letra A, entre Buenos Aires y San Antonio. 10740 9—23 Marzo.

CERRO: ALQUILO MONASTERIO número 12, entre Carmen y Santa Ana, compuesta de sala; saleta; dos habitaciones; patio y servicio; es moderna y se alquila barata. La llave en la bodega. Telf. I-7307. 11298 12—22 Marzo

ALQUILO, CERRO 857-A, CASA CON sala, comedor, cuatro habitaciones, servicio sanitario y cocina. Otra, en Manila 11, bajos, compuesta de zaguán, sala, cuatro habitaciones y salón al fondo, propio para una máquina. Informan, Cerro 614, I-5769. 7413C 14 mar 22

TRINIDAD 34, UNA CUADRA CALzada Cerro, próxima Tejas. Casa grande, recién pintada. Sala; saleta; tres cuartos; baño completo; hermoso patio, $28. I-6980. 11790 15—21 Marzo.

Jesús del Monte y Víbora

VIBORA, ALTOS MUY FRESCOS, ESquina Estrada Palma 77, sala, comedor, tres cuartos, baño completo, cocina, agua, 35 pesos. Llave, bajos. I-1377. 11673 14 mar 22

MILAGROS 110, ENTRE ZAYAS Y Cortina, bajos, con jardín, portal, sala, comedor, siete habitaciones, garage, etc. Precio módico. Informan: A-0849. 11783 15—20 Marzo.

MILAGROS Y SACO, SE ALQUILA esta esquina con jardín, portal, sala saleta, cuatro cuartos y demás servicios, incluso garage. La llave en frente. Informa, Reimunde. Teléfono A-1000. 11762 15 mar 23

SE ALQUILA UNA CASA CON SAla, saleta y dos habitaciones, en Santos Suárez y San Indalecio. Informan en Santos Suárez 28. 11747 15 mar 23

ALQUILO: REPARTO MENDOZA: Milagros 37, entre Zayas y Cortina, hermoso chalet "Villa Pura": 6 habitaciones; sala; comedor lujoso; terraza; baño hermoso; patio; traspatio; árboles; lavadero y garage, etc. También se alquila lujosamente amueblado; tranvías esquina, y a dos cuadras colegios Maristas y Lourdes. Telf. I-6072. Renta: $95.00. 7411C 14—20 Marzo

SE ALQUILA UN CHALET COMpuesto de sala; recibidor; hall; cinco habitaciones altas; comedor; pantry; cocina; garage; habitaciones para criados y chauffeur. Precio de situación. Patrocinio y Juan Delgado. Víbora. Telfs. I-5863 y M-7696. 11729 15—20 Marzo

VIBORA: $34 ALQUILO CASA LAWton 58, entre Santa Catalina y San Mariano. Sala; recibidor; 4 habitaciones; comedor; dos baños; servicios. La llave en la bodega. Informes: San Francisco 55, entre San Anastasio y Lawton. Telf. G-1169. 11795 15—19 Marzo.

SE ALQUILAN FRESCOS ALTOS: San Leonardo 18, entre San Indalecio y San Benigno: 4 cuartos; cocina; baño intercalado. Informan: Teléfono I-7773. 11793 15—22 Marzo.

CASI REGALADAS, EN SERAFINES 83, entre Vega y Flores, alquilo, a 12 y 14 pesos, casitas independientes de mampostería y pisos de mosaicos, 2 habitaciones, patio, cocina, servicios y luz. Informan: Departamento 21. Teléfono A-3970. 11020 11—19 Marzo.

SE ALQUILA SANTA CATALINA 101, jardín, portal, sala, dos recibidores, comedor, siete cuartos altos, dos baños, cocina, garage, cuarto y servicio para criados. Precio, ciento veinte pesos. La llave en la misma casa. Informes, I-4871. 10609 8 mar 18

ALQUILO: JUAN ALONSO ENTRE Rodríguez y Municipio, Portal; sala; 4 habitaciones; cocina; dos baños; lavaderos; patio interior; luz y aire por los cuatro costados; garage; algibe y tanque. F-1917. 11418 13—21 Marzo.

SE ALQUILA EN $20, una casita interior, compuesta de portal, sala, dos cuartos, baño y cocina. Está situada en el barrio de Jesús del Monte, calle de Luz número 43 A entre Reyes y San José. Las llaves al lado. Informa: su dueño, teléfonos I-6802 y A-2594. 11961 16 mar 23

REBAJADA DE 35 A 22 PESOS. SE alquila la fresca y bonita casa Delicias 35 C, casi esquina a Quiroga, una cuadra de calzada Víbora. Sala, dos cuartos y servicios. Informes, doctor Vélez. Teléfono A-4404. Empedrado 35. 11954 16 mar 18

SE ALQUILA

Gran casa moderna, San Benigno 82 casi esquina a Correa, cuatro grandes cuartos, departamentos altos, abundante agua, servicios modernos. Informes, A-3480. I-2383. 11928 16 mar 31

SE ALQUILA LA HERMOSA CASA San Francisco 205, Lawton, entre 9 y 10, con gran sala, comedor, tres amplias habitaciones, baño completo, buena cocina, patio, portal y agua abundante. La llave en la bodega de la esquina. Informes, Mestre. Telf. A-7823. Edificio Collazo. 11874 16 mar 19

ARROYO NARANJO: CALLE LUZ esquina a Soto, moderna casa-quinta con grandes jardines, árboles frutales; sala; saleta; y comedor muy amplios; cinco dormitorios; abundante agua; garage; cuartos para criados; 20.000 metros de terreno. Precio: $110.00. Informan: Teléfono A-1051. 11342 12—22 Marzo

J. DEL MONTE: SE ALQUILA CAsita: San Nicolás número 2, entre Marqués de la Torre y Luyanó, con dos aposentos; cocina y demás servicios. Llave en el número 2-A. Teléfono M-5291. 11585 14—21 Marzo

ALQUILO COMODAS Y MUY BAratas casas con tres habitaciones, sala y comedor. Precios de situación, en la Calle Ensenada frente a Santa Ana, bodega del Pasaje. 11640 14—20 Marzo.

Alquileres

Jesús del Monte y Víbora

SE ALQUILAN LOS ALTOS: SAN INdalecio 23, casi esquina a San Leonardo. Sala; tres cuartos; comedor; baño; cocina. Precio módico. Informan: San Leonardo 20. 11445 13—19 Marzo.

SE ALQUILA LA CASA GERTRUDIS 5½, entre Calzada y Primera, con portal; sala; saleta; tres habitaciones y una pequeña; baño intercalado y doble servicio. 11420 12—18 mar

VIBORA: A CUADRA Y MEDIA CALzada: Genaro Sánchez 21, dos casas. Sala; comedor; 4 cuartos; baño completo, $35. Y otras más baratas, $30 y $20. Agua abundante, por motor. Informan: Segunda núm. 26, altos. 11476 13—18 Marzo

SE ALQUILA: SAN MARIANO 18, con seis cuartos; tres baños y en el garage dos cuartos más, con sus servicios. Informes: Telf. U-3893. 11632 14—22 Marzo

ACABADO DE DECORAR, ALQUILO hermoso piso alto en Jesús del Monte 244. Terraza; sala; saleta; seis habitaciones. Informan: I-5106. 11220 121—22 Marzo

SE ALQUILA LA CASA MUNICIPIO y Jesús del Monte: sala; comedor y dos habitaciones; patio y traspatio Precio de situación. X-2235. 11086 11—19 Marzo

SE ALQUILA LA CASA SAN MARIAno letra D, entre 10 de Octubre y Buena Ventura. Se puede ver de 8 a 4 p.m. Informan: Telf. U-7919. 10878T 10—18 Mar

VIBORA, ALQUILO A UNA CUADRA de la Havana Central, Ursula 15, jardín, portal, sala, tres habitaciones, comedor y servicios. Precio, $25. Informan: I-7167 e I-1870. La llave al lado. 7386C 10 marzo 18

SE ALQUILA PARA EL DIA 15, LA hermosa casa Luis Estévez letra E, altos, esquina Juan Delgado, Santo Suárez, con sala, recibidor, 3 cuartos, baño moderno, comedor y cocina, la llave en la misma. Informes, Telf. A-1706. 11226 12 mar 19

ALQUILO $12 Y $13, CON LUZ, CAsitas interiores, dos habitaciones, cocina, baño y patio independiente Milagros 124 entre Lawton y Armas, una cuadra parque y tranvías. 11845 15 mar 19

SE ALQUILA EN O'FARRILL 71, cerca de la Loma del Mazo, un departamento independiente, propio para corta familia, compuesto de tres grandes habitaciones, servicios y buen patio. Puede verse a todas horas y para más informes, llamen a Telfs. I-6806 y A-0575. 11811T 15 mar 20

SE ALQUILAN LOS ALTOS CON azotea, de Serafines y San Indalecio (Jesús del Monte); sala, comedor, cuatro cuartos. La llave en la bodega de enfrente. Informes, M-5111. 11818T 15 mar 21

SE ALQUILAN LOS BAJOS DE Primera y Avenida de Acosta. Sala, comedor, dos cuartos. La llave Jesús del Monte 632, bodega. Informes, M-5111. 11817T 15 mar 21

ALQUILO CORTINA 35 B, ENTRE Milagros y Santa Catalina, media cuadra tranvías, sala, comedor, tres cuartos, cocina y baño, $30. Otra. Agustina entre Lagueruela y Gertrudis, una cuadra calzada, jardín, portal, sala, saleta, tres cuartos, otro criado, buen baño, comedor cocina, patio y gran traspatio, está sin estrenar. 11844 15 mar 19

$15 CON TRES LUCES, ALQUILO casa nueva, mampostería, fresca, clara, sala, cuarto, cocina, servicio. dos cuadras tranvía. Armas número 72, entre Santa Catalina y San Mariano, Lawton. Telf. X-1964. 11860 15 mar 18

SE ALQUILA LA HERMOSA CASA Calzada de la Víbora, junto a las paralelas de la Havana Central, compuesta de jardín; portal; sala; comedor; seis habitaciones; baño intercalado; cocina; cuarto y servicio de criados; patio y gran traspatio. Las llaves al lado. Informes: I-2484. Precio: 55 pesos. 11602 14—24 Marzo.

SE ALQUILA UNA CASITA: GANA 20 pesos, Jesús del Monte, Marina y Ensenada, una cuadra de Concha. 10867 10—20 Marzo

Luyanó

ALQUILO DOS CASAS MODERNAS, Luyanó, calle Pérez 5 y 7 entre Cueto y Guasabacoa, tiene cada una sala, comedor, dos cuartos, cocina y servicio, a precio de situación. Llaves al lado, su dueño, Telf. X-3844. 11819 15 mar 19

CONCHA Y LUYANO

Altos del café El Paradero, se alquila una casa compuesta de sala; comedor; cuatro cuartos; cocina y servicios. Poco alquiler. Informan: en el café. Teléfono X-2324. 11336T 12—19 Marzo

Guanabacoa y Cojímar

COJIMAR: SE ALQUILA EN LA PLAya, a una cuadra del paradero, casa compuesta de jardín; portal; sala; saleta; tres habitaciones; baño intercalada y garage. Informan. en la Loma de Cojímar, "Villa Gloria". 9764 3—18 Marzo.

Locales y naves

SE ALQUILA PARA ESTABLECImiento, los bajos de Serafines y San Indalecio (Jesús del Monte) La llave en la bodega de enfrente Informes: Alonso y Cía., Inquisidor y Sol. M-5111. 8664 25—27 Mar.

PARA INDUSTRIA O ALMACEN SE alquila hermosa nave; muy clara y fresca, 500 metros, sin columnas, en Subirana 73, entre Franco y Desagüe. Informan: Desagüe 72, altos. 10829 10—18 Marzo.

BODEGUEROS: ALQUILO BUENA esquina nueva, con armatostes modernos; es buen negocio. Informa. Daniel Guerrero, 10 entre Primera y A. Reparto La Sierra. 9430 1—31 Mar.

SE ALQUILA O SE VENDE UNA gran nave en Damas 11. La llave en el 9. Informan: Huerta y Cía., Reina 6. A-4880. 10062 5—20 Marzo.

SE ALQUILA GRAN LOCAL EN EL mejor punto de la Habana, Obrapía 107, entre Monserrate y Bernaza. 11442 13—21 Marzo

PARA COMERCIO: ALQUILO SAN Rafael 62-A, casi esquina Campanario, salón corrido, puertas hierro y cristales; doy contrato. Llave enfrente. Telf. M-1283, Manrique 11. 11021 11—19 Marzo

LOCAL PROPIO PARA TALLER DE mecánica o pintura, se alquila en el garage de Empedrado 8. 11062 11—21 Marzo

SAN JOSE 95, LUCENA. LOCAL DE 300 metros, propio para almacén, fábrica de muebles y tapicería; tiene entresuelos para oficina. 11073 11—21 Marzo.

PRADO 107. SE ALQUILA LA PLANta baja propia para establecimiento. que hace frente al Capitolio, a razón de doscientos pesos mensuales. Informan, Bufete de Arellano. Telf. A-2118. 11134 11 mar 26

ALQUILO HERMOSA NAVE DE ESquina, en Subirana y Desagüe, propia para industria, agua abundante. La llave en la bodega de enfrente. Informa: el Dr. López Ibáñez, Oficios 12, teléfono M-1518. 11127 11—21 Marzo

Alquileres

Locales y Naves

SE ALQUILAN DOS NAVES CON 750 metros cuadrados; una es de esquina; juntas o separadas. Informes: La Vinatera, Arbol Seco y Peñalver. 11208 12—19 Marzo

ALQUILO MUY BARATA, EN LA Habana, una esquina acabada de fabricar, para comercio de bodega, café o lechería. Informan: Sitios 18. A-3380. 11999 17—1 Abril.

VARIAS NAVES

Sin columnas, para cine, garage o industrias y talleres, de varios tamaños, en lo mejor de Santos Suárez y rodeado de grandes industrias. Serrano 6. Telf. I-3121.

GRAN ESQUINA

Frente a grandes industrias con miles de obreros. Ideal para bodega, fonda y café. Informan, Avenida de Cerrano número 6. Telf. I-3121.

LEALTAD ESQUINA A VIRTUDES, propio para fonda, bodega o salón de billares. tiene gran cocina. El mejor barrio. Informan, F-3741. Botica. 11337T 12 mar 18

NAVES Y TERRENOS CON CHUCHO

Se alquilan espléndidas naves en la Calzada de Concha y calle Marina. También alquilamos magníficos terrenos de todos tamaños, con chuchos de ferrocarriles, propios para industrias y almacenes. Informes: Casa Gancedo. Telf. X-2819. Concha No. 3. 11735 15—23 Marzo.

PANADERIAS Y DULCERIAS

Se alquila barato, un espléndido local con un magnífico horno de panadería, en la Calzada de Concha. Informes: Casa Gancedo. Telf. X-2819. Concha número 3. 11734 15—23 Marzo.

AGUILA 98 ENTRE SAN JOSE Y Barcelona, acera sombra, centro comercial para establecimiento; cuatrocientos metros próximamente, interior confortable para familia. Dueño la misma. A-1715. 11739 15 mar 20

BARATO SE ALQUILA HERMOSO local, Cuba número 70, casi esquina a Obispo, propio para notaría, comisiones, oficinas, restaurant, café, etc. Alquiler, local grande, $40. Local chico, $20. Informes, A-4358, M-6263. 11830 15 mar 22

SE ALQUILAN LOS VENTILADOS bajos, Maloja 12, con local amplio para industria o depósito de cualquier clase (capacidad cuatro mil tercios de tabaco); zaguán, sala, saleta, cuatro cuartos, comedor, buen baño, servicio de criados, cocina, almacén, patio y traspatio, $150 mensuales. Informes, F-4280. A-6862 y A-6244. 7424C 15 mar 22

ALQUILO BARATISIMO, $25 AMplio local para establecimiento, Milagros y Cortina, buena barriada, con una habitación interior. Se puede dividir en dos. 11846 15 mar 19

DESOCUPANDOSE PARA FIN DE mes, la casa Consulado 91 y 93, entre Animas y Trocadero, se desea arrendar. Es de alto y bajo. Los bajos, propios para almacén de tabacos o alguna otra industria que necesite gran local. Su área es de 30x30, teniendo en el centro, el patio que está cubierto con lucernario. Los altos, con departamentos corridos, a los cuatro vientos. Para verla, en la misma. Para informes: Sr. Manteca. Cuba 76 y 18. 11650 14—24 Marzo.

ALQUILO LA ESQUINA DE CHURruca esquina a San Cristóbal, a una cuadra del tranvía del Cerro, propia para puesto de frutas, lechería, etc. A quien establezca una bodega, le regalo tres meses de alquiler y le doy contrato. Informan: en los altos, por Churruca. 11652 14—29 Mar.

CALZADA DE LA VIBORA, CASI esquina a Chaple, alquilo un salón acabado de fabricar, propio para comercio o industria, con cuatro habitaciones; cocina; baño moderno y un patio muy grande. Telf. X-1250. 11615 14 mar 22

SE ALQUILA CASA PARA ESTAblecimiento de panadería, con horno o cualquiera otra industria; y con vivienda sanitaria si se quiere o no, aparte. Precio, todo junto, muy económico. Martí 173, Regla. Informan: Amargura 50 (bodega). Telf. M-5143. 11792 15—18 Marzo.

OBISPO Y VILLEGAS: SE ALQUIla un local de más de doscientos metros cuadrados. Informan: al F-5226. 8646 25—24 Mar.

ALQUILO EN OCHENTA PESOS, LOcal de quinientos metros, Oficios 15, entre Sol y Muralla. Llave en el 17. Informes: F-4131. 10888 10—20 Marzo

SE ALQUILA ESQUINA PARA BOdega o botica, con armatostes. Avenida Columbia y Martínez. Informan Estrella 77. 10849 10—25 Mar.

SE ALQUILA UNA ESQUINA EN Revillagigedo y Puerta Cerrada, para comercio de puesto de frutas y frituras; hay algunos enseres; o para otro comercio cualquiera. Muy barato. a precio de situación. Informan: en la misma. Telf. M-5269. 10823 10—18 Marzo.

SE ALQUILAN DOS O TRES NAVES

Situadas en la Calzada de Jesús del Monte núm. 117, frente a la Quinta de Dependientes. Tienen 600 o 1,000 metros y son de acero. La llave en el cine, al lado. Propias para garage u otra industria, pues hay tanque de 1,500 galones, También tienen entrada por San Joaquín. Precio de situación. Informes. Aguiar y Hermano, Aguiar número 116. M-1782. 11269 12 mar 18

BONITO LOCAL, LUZ 36

Para comercio o industria, casi esquina Compostela, frente a la Plaza Belén. Informan en el mismo. Teléfono I-3121. 11221 12 mar 20

REINA 92, BAJOS

Local propio para profesional, modista, oficina, etc., en muy buenas condiciones. Puede adaptarse a gusto del que lo tome, aprovechando las obras que se realizan. Informes en el mismo. 11?04 12—18 Mar.

REINA 56

Entre Manrique y Campanario. Se alquila en esta cuadra comercial, local nuevo, 6x17, con buenas vidrieras y listo para trabajar enseguida. Informan: Línea 122, Vedado. Telf. F-3656. 11417 15—23 Marzo.

PARA COMERCIO SE ALQUILA Obrapía número 58, dos locales chicos, muy baratos. 11306 12 mar 27

UNA NAVE EN ANIMAS 177, ENTRE Oquendo y Soledad, propia para industria o garage; mide 400 metros cuadrados. Informes: Luis González. U-1157. 11483T 13—19 Mar

Apartamentos y departamentos

SE ALQUILAN NUEVOS APARTAmentos en Gervasio 96 entre Neptuno y San Miguel. Informan en la misma, el encargado. 9972 4 mar 19

REINA 92

Nueva casa para familias de estricta moralidad. Apartamentos y habitaciones amplios, con luz, agua y teléfono toda la noche. Precios módicos. 11789 15—30 Marzo.

M.E.C.D. 2016

Alquileres

Apartamentos y departamentos

EDIFICIO MARTINEZ PITA

Se alquilan departamentos con sala, comedor, dos cuartos, baño intercalado y neveras Frijidaire, su precio, $35. Jovellar número 28. Teléfono U-2261.
11676 14 mar 23

SE ALQUILA UN APARTAMENTO compuesto de cuarto; comedor y servicios, en San Lázaro 194, altos. Alquiler: $20. Dos meses en fondo. Se exigen referencias; estricta moralidad. Deben ser matrimonios sin niños o señora u hombre solo. Telf. A-7061. 11802 15—22 Marzo.

PARA OFICINA: PRECIO REducido, se alquila en los altos de Empedrado 16, un departamento bien ventilado y con frente a la calle Cuba. Informan: Bufete de Arellano. Centro Privado A-2118.
E1554 Indf. 1 Julio.

$45. APARTAMENTOS ALTOS, NUEvos, frescos, modernos. Sala, cuarto, comedor, baño completo, calentador, cocina gas. Edificio estilo español. San Lázaro y Hospital. En la botica informan.
11774 15 mar 21

SE ALQUILA DEPARTAMENTO CON servicio y cocina independiente en Villegas 81, segundo piso.
11785 15—19 Marzo.

SE ALQUILA UN DEPARTAMENTO compuesto de dos habitaciones, con balcón a la calle. Teléfono, casa particular, San Juan de Dios 6, altos, entre Compostela y Habana.
11831 15 mar 18

LUJOSO APARTAMENTO MUY FRESco, cuatro cuartos; baño intercalado completo, terminado con exquisito gusto; baño de criados; sala; saleta lujosamente decoradas. Terraza estilo Renacimiento. Construcción moderna; alquiler reducido. Neptuno 251, entre Aramburo y Hospital. Teléfono U-5158 y U-5402.
12019 17—22 Marzo.

SE ALQUILAN

Departamentos para oficina, ventilados y frescos, con esmerada limpieza y buen servicio de elevadores. En los bajos del café y restaurant "El Garibaldino", Edificio Rodríguez, Aguiar 126. Precios de situación.
9867 4—19 Marzo.

Habitaciones

SE ALQUILAN HABITACIONES Y departamentos con comida; con muebles y sin muebles; precios convencionales. Aguila 131, entre San José y Barcelona. Teléfono M-3448.
12064 17—20 Marzo.

GALIANO 93 ALTOS BANCO CAnadá, grandioso apartamento al frente, para tres personas, con comida $85 mensuales, cuatro $105; también habitaciones para caballero, $30 con comida. Abundante agua caliente. M-1307.
11551 13 mar 18

ALQUILO EN CASA SEÑORA HONOrable, a persona de moralidad, dos habitaciones, luz y teléfono, y pudiendo vivir como en familia, si desean. Milagros 37, entre Zayas y Cortina. Telf. I-6072.
7410C 14 mar 20

ALQUILO HERMOSA HABITACION balcón calle, muy fresca, agua, luz, teléfono y cocina, si se desea hombre o matrimonio. Amistad 112, segundo piso. Entrada por Barcelona.
11699 14 mar 17

EN CASA PARTICULAR MODERNA, alquilo a hombres solos, con o sin muebles y comida, una habitación. Peña Pobre 5, bajos, timbre de la izquierda. Telf. A-2655.
11752 15 mar 17

EN SAN MIGUEL NUM. 51, ALTOS, casa de familia, se alquilan habitaciones con muebles y comida a personas con referencias.
11748 15 mar 22

ALQUILO LUJOSA HABITACION con terraza, en el Vedado, Línea número 10, altos, espléndida comida y todo servicio. Telf. F-4315.
C7426 15 mar 18

LEALTAD 95, ALTOS, MEDIA CUAdra de Neptuno, se alquilan dos habitaciones a señora o matrimonio de estricta moralidad.
11937 16 mar 19

PRADO 105

Frente al Capitolio, se alquilan hermosas y ventiladas habitaciones con comida y sin comida. Trato familiar, excelente comida, precios reducidos. Telf. M-8514.
11813T 15 mar 23

SE ALQUILA UNA HABITACION, muy fresca, en la azotea de San Rafael número 124. Informan La Moda, Galiano y Neptuno. Teléfono A-4454.
7405C 13 mar 18

VEDADO: HABITACIONES GRANDES se alquilan, calle Dos 268, entre Zapata y 31, al lado de la botica, una cuadra tranvía.

Santovenia 3: Se alquilan grandes cuartos desde 7 pesos; muy ventilados. Cerro 545, se alquilan hermosas habitaciones, un apartamento.
11611 14—17 Marzo

EN CORRALES No. 96 1|4, BAJOS, se alquila una hermosa habitación en 15 pesos.
11463 13—22 Mar

ALQUILO A CINCO PESOS

Con luz, habitaciones frescas, Calle 5 número 66, entre 16 y 18, Reparto Almendares.
11400 13—18 Marzo

SE ALQUILA HERMOSA HABITAción hombres, señora o matrimonio sin niños; tranquilidad; luz toda la noche; hay teléfono. Chacón número 10 bajos. 11441 13—19 Mar.

OBRAPIA No. 58, SE ALQUILAN habitaciones grandes y frescas, desde 8 pesos en adelante.
11307 12 mar 27

EN AGUILA 164, HABANA 157, ALquilo habitaciones baratas muy ventiladas, grandes y chicas, para corta familia y hombres solos. Informa: la encargada, a todas horas.
11055 11—18 Marzo

HABITACION GRANDE NEPTUNO 189: ENTRE GERVAsio y Belascoaín. Se alquilan habitaciones con servicio. Teléfono: U-6940.
7822 27—26 Mar.

COMPOSTELA 42, ALTOS, ESQUINA Obispo: casa de familia. En 16 pesos alquilo habitación ventilada, amueblada y limpieza, a uno o dos socios; se exigen referencias.
11218 12—17 Marzo

SE ALQUILA EN CASA PARTICUlar una habitación alta; con agua y buen baño; a personas de moralidad; hombres solos o matrimonio sin niños. Calle M número 18, entre 11 y 13, Vedado. 11279 12—17 Mar

Hoteles y Casas de Huéspedes

GRAN HOTEL COLON, VILLEGAS 110, cinco pisos, elevador a todas horas, ventilado y cómodo como ninguno. Habitaciones con servicio privado, de $20 a $40 mensuales. Diario, de $1.00 a $2.00. Almuerzo, 50: comida, 50. Teléfono, M-5037.
10144T 5 abril 4

HOTEL CAMPOAMOR, COMPOStela 106: Hay habitaciones con baños y muy bien amuebladas Precios desde 25 a 35 pesos; casa de familias decentísimas. Visítenos no perderá el tiempo.
12035 17—1 Abril

Alquileres

Hoteles y Casas de Huéspedes

THE SAVOY

NO HAY COMO LA HABANA

Para pasar un invierno agradable. Numerosas familias de provincia nos visitan durante los meses de frío, pues aquí, en el Vedado, hallan el clima agradable, comodidad y distracción. THE SAVOY es un verdadero hogar, tranquilo y delicioso, rodeado de jardines que proporcionan las ventajas del hotel sin las molestias ni cuidados de la casa. Cien metros de portales, siempre frescos y con sombra, donde las señoras se sientan a leer, coser y pasar el rato. Comunicación fácil con toda la ciudad y Playa de Marianao, por los tranvías y ómnibus de las calles 17 y 9. A doce minutos del Parque Central, de las tiendas de moda, teatros, cines y bancos. Precios módicos, incluyendo tres execelentes comidas diarias, en mesas separadas para cada familia. Cuartos con baño particular y closet. Reserven habitaciones por escrito.
VEDADO: F ESQUINA A 15.
LA CASA DE LAS ESTATUAS
TELEFONO F-5270.
H1 E305 Indf. 13 Feb

CASA DE HUESPEDES "LA MATANcera", Reina 83, esquina a Manrique. Hay habitaciones amuebladas con servici oprivado; agua caliente; buena comida y desayuno. Casa de orden, para matrimonios y caballeros. Precios económicos. Telf M-4069
10804 10—18 Marzo

SAN LAZARO 200 Y MALECON 62. Se alquilan apartamentos y habitaciones con luz eléctrica y agua corriente. Precios de situación. Informa. encargada. Telfs. A-6189 y M-2863.
11653 14 mar 24

HOTEL PALACE

EDIFICIO PEREZ BENITOA

Sin ruidos ni molestias. Ofrecemos a Vd. algo especial Lo más lujoso de la Habana: en hotel y apartamentos. El mejor comedor del Vedado, con la mejor cocina. Precios desde $40.00 mensuales. Viva con las comodidades que Vd. se merece. Olvídese de cocinera, criada y demás preocupaciones. Ave. Presidentes esq. 25. El edificio más alto del Vedado.
C7415 14 mar 29

CASA HUESPEDES: MURALLA 12, esquina a San Ignacio; casa fresca y ventilada; propia para familias estables. Precios económicos, desde sesenta pesos, para matrimonios; y 32 pesos para personas solas; buena asistencia; casa de moralidad. Teléfono M-5207.
12067 15—1 Abril.

LA MATANCERA: CASA DE HUESpedes: Reina 83, esquina a Manrique. Alquilo habitaciones amuebladas, claras, ventiladas, con servicio privado; buena comida; precio de lo más económica. Telf. M-4069.
11984 17—24 Marzo.

GRAN HOTEL "MEYER"

Casa de Huéspedes, Padre Varela (Belascoaín) 98, esquina a Nueva del Pilar. Telf. U-7727 y U-7894. Habitaciones y apartamentos con baños privados, agua fría y caliente y balcón a la calle, desde $50.00, para matrimonio, con todo servicio, cocina de primera.
7414C 14—20 Marzo

Arrendamientos

FINCA RUSTICA, FRENTE AL COlegio de Belén, a diez minutos de la Habana. Dos caballerías y media, propia para vaquería o frutos menores, agua abundantísima, luz eléctrica y carretera buena. Arriendo o cedo muy barata. Informan: en el Teléfono F-6370.
11042 11—21 Marzo

ARRIENDO FINQUITA EN ARROYO Arenas, con un cuarto de caballería, buena arboleda, regadío, casa de vivienda y garage, con carretera de primera clase. Informes, teléfono F-4280.
11775 15 mar 22

Solicitud de Alquileres

MATRIMONIO ALEMAN, ALQUILAría casa en el Vedado, hasta la calle 12, entre 25 y 15, consistiendo en terraza; sala; comedor y dos o tres habitaciones; baño, etc. Precio $50 a $60. Diríjase apartado 1986.
11754 15—17 Marzo.

Se Solicitan

Socios

SE SOLICITAN CINCO SOCIOS INdustriales, con algún recurso, para trabajar una empresa nueva de verdadero porvenir. De 5 a 8 p.m. Vista Alegre 24, esquina a Lawton: El Iris. 12004 17—20 Marzo.

Agentes

SOLICITAMOS AGENTES HABILES para seguros de vida, buenas condiciones para trabajar. Manzana de Gómez 560 al 563. Todos los días de 8 a 11 de la mañana.
11354 12 mar 27

Criadas

SOLICITO CRIADA BLANCA, 3 Familia, sin melenas. Máximo Gómez 463 1|2.
11737 15 mar 18

NECESITAMOS CRIADA PARA COcinar y limpiar; tiene que ser muy limpia y traer referencias; ha de dormir en la colocación. Sueldo: 25 pesos y uniformes: 13 entre 7a. y 8a. Avenida, Ampliación de Almendares.
12015 17—20 Marzo.

Cocineras

SE SOLICITA UNA COCINERA PEninsular, para matrimonio, ha de saber su oficio. Se exigen referencias. Calle 25 número 409. Esquina a 4. Vedado.
7406 13—17 Marzo.

Varios

INTERESANTE A LAS SIRVIENTAS

Por una pequeña cantidad, tiene usted casa cuando esté sin colocación, derecho a que se le busque ocupación en casa de familias decentes y otras ventajas. Deseamos personas estrictamente honradas, con garantías de las casas donde prestaron sus servicios. Teléfono A-5937. Zulueta 34.
11069 11—21 Marzo.

SE SOLICITAN SEÑORAS Y SEÑOritas para trabajar una empresa nueva y de resultados. Con sueldo y comisión. 9 a 12 y 4 a 8. Vista Alegre 24 y Lawton. El Iris.
12005 17—20 Marzo.

SE SOLICITA PARA ASOCIACION de muchos años y buen crédito, personal de buena presentación. Se exigen referencias. Sueldo y comisión. Manzana de Gómez. departamentos 560 al 563.
11498 13 mar 28

Se Ofrecen

Varios

SE SOLICITA UNA MUCHACHA ESpañola o una señora para acompañar una señora sola, tiene que dormir en la casa. Informan, Prado 32, altos.
11804 15 mar 18

SE SOLICITAN BUENAS OPERArias y aprendizas adelantadas, de modistas. Informan, Prado 71. Maison Versalles.
7425C 15 mar 18

SE SOLICITAN BORDADORAS prácticas en bordar sábanas. Calixto García 28, Regla.
11853 15 mar 23

Se Ofrecen

Oficinistas

DESEA EMPLEO PARA OFICINA COmercial o particular, un joven de 16 años, activo, sabe escribir en máquina, archivar, acudir a la Terminal a despachar mercancías, a bancos, etc. No tiene pretensiones; con garantías comerciales de firmas don de ha trabajado. Para informes, por correo a Economía número 16, al Apartado 1112, o al Teléfono A-2661, Habana. E636 7d. 19 Marzo

TENEDOR DE LIBROS, SOLICITA empleo. Teléfono A-5937, H. Suárez. Zulueta número 34.
12016 17—20 Marzo.

TENEDOR DE LIBROS, PARA LA contabilidad general y correspondencia de cualquier fábrica o almacén, se ofrece todo o medio día; alta práctica; conocimientos inglés; superiores referencias. Contador: Damas 12, Teléfono A-9621.
10237 6—21 Marzo.

TENEDOR DE LIBROS, PRACTICO y con referencias, se ofrece disponiendo de algunas horas en el día. Informa: S. Ramos, Reina 122. Telf. A-6462. 11637 14—18 Marzo.

TRADUCTOR

Traducciones técnicas y comerciales en los principales idiomas modernos. Avenida de la República 119 (entre Galiano y San Nicolás). Telf. M-9033
10143T 5—4 Abril

Chauffeurs

CHOFER, DESEA COLOCARSE EN casa particular o comercio, sin pretensiones, tiene referencias. Teléfono M-3664.
11820 15 mar 18

UN JOVEN DE COLOR, INGLES, SE coloca para chofer para casa particular o de comercio. Tiene referencias. Informan, Telf. U-7094.
11865 15 mar 17

CHAUFFEUR ESPAÑOL, MAESTRO en toda clase máquinas y mecánica; desea colocarse; sin pretensiones; tengo recomendación de casas particulares conocidas; de mucho tiempo. Telf. A-4792, Tintorería.
12065 17—19 Marzo

CHOFER ESPAÑOL DESEA COLOcarse casa particular o comercio; experto en automóviles; tiene referencias; es solo; muy servicial; en una casa de familia. Se llama Manuel. A-3322. 12023 17—20 Marzo

CHAUFFEUR ESPAÑOL, JOVEN, 10 años de práctica en mecánica y automóviles de todas marcas; se ofrece a casa particular o de comercio; tiene inmejorables referencias y es persona competente y cumplidora. Informes: Teléfono A-7040.
12044 17—20 Marzo.

SE OFRECE CHOFER ESPAÑOL, del interior, sin pretensiones, con buenas referencias. Telf. A-2224.
11946 16 mar 18

CHOFER ESPAÑOL, JOVEN, SOLtero, competente en cualquier máquina y con buenas referencias, se ofrece, sin pretensiones. Teléfono F-3208.
11958 16 mar 19

CHOFER MECANICO ESPAÑOL, práctico en toda clase de máquinas, ofrece su servicio a casa particular o del comercio. Es hombre serio, tiene recomendaciones personales de las casas donde trabajó. Habla inglés. Telf. F-2573. José.
11806 15 mar 18

Manejadoras

JOVEN ESPAÑOLA, FORMAL, FIna, con buenas referencias, desea colocarse de manejadora en casa de moralidad. Es cariñosa con los niños. Telf. U-6175.
11893 16 mar 19

SE OFRECE MANEJADORA INGLEsa, mulata clara, es muy cariñosa con los niños, tiene buenas referencias. En la misma manejadora española con referencias, también se coloca para habitaciones. A-4175.
11895 16 mar 18

DESEA COLOCARSE JOVEN ESPAñola de manejadora. U-6816.
11885 16 mar 19

Costureras

DESEA COLOCARSE SEÑORA ESPAñola, en casa particular para coser y ayudar en habitaciones; y también para ama de llaves; sabe coser bien en ropa de mujer y hombre. Informan: en Industria 2, segundo piso, y la Reverenda Madre Superiora del Colegio San Vicente de Paul, en el Cerro. Telf. M-2398.
11406 13—21 Marzo.

COSTURERA DESEA COLOCARSE en casa de moralidad para cuartos y coser. También sabe servir la mesa a la rusa. No le importa salir fuera. Telf. A-1054.
11882 16 mar 19

Criadas

DESEA COLOCARSE UNA MUCHAcha española, para criada de mano o cuartos, sabe coser y sabe servir a la rusa. Lleva 2 años en el país. Telf. U-6232.
11822 15 mar 18

JOVEN DE COLOR DESEA COLOcarse de criada de cuartos o comedor, sabe servicio, tengo referencias, voy a los repartos. Sueldo, $25 o más. Telf. M-4900.
11749 15 mar 18

SEÑORITA, MEDIANA EDAD Y MOralidad, desea casa para acompañar señora o cocinar a corta familia. Sin pretensiones. Informan: Oficios número 110. 11788 15—18 Mar.

AVISO: SE DESEA COLOCAR UNA señora para hacer limpieza por horas o cocinar. Darán razón en Alambique número 12.
11779 15—18 Marzo.

SE DESEA COLOCAR UNA JOVEN española, de criada de mano o manejadora, es seria y entiende algo de costura y tiene referencias donde ha trabajado. Para más informes al teléfono U-4042.
11956 16 mar 18

PARA CRIADA DE MANO O CUARtos desea colocarse joven española, con muy buenas referencias. Preguntar por Amparo. U-4669.
11924 16 mar 18

SE DESEA COLOCAR UNA MUCHAcha española de 23 años, de criada de mano o manejadora o para cocinera, que sea una sola cosa, tiene referencias. Telf. M-1860.
11952 16 mar 18

SE OFRECE UNA JOVEN PARA criada de mano o de cuartos, es humilde y trabajadora. Tiene referencias. M-4611.
11950 16 mar 18

SE DESEA COLOCAR UNA JOVEN española, para criada de mano, para manejadora. Tiene referencias. Telf. U-4355.
11949 16 mar 19

SE OFRECE UNA JOVEN ESPAÑOLA buena criada de manos; manejadora o cuartos; lleva tiempo en el país; y tiene referencias de donde trabajó Teléfono A-4792.
12066 17—19 Marzo.

JOVEN ESPAÑOLA, OFRECESE criada de mano o comedor, en la misma otra para cuartos, saben su obligación, tienen referencias. Cárdenas 2, letra A, bajos.
11945 16 mar 19

SE DESEA COLOCAR UNA MUCHAcha de criada de mano o manejadora, prefiere la Habana, tiene referencias. Telf. M-7114.
11920 16 mar 19

Se Ofrecen

Criadas

SE DESEA COLOCAR MUCHACHA española, seria, para criada de mano, o manejadora, es recién llegada, pero sabe las obligaciones de una criada por haber estado mucho tiempo colocada. Telf. FO-2782.
11744 15 mar 18

JOVEN ESPAÑOLA DESEA COLOcarse para todos los quehaceres de corta familia, entiende de cocina y es cumplidora. M-5767.
11919 16 mar 18

DESEA COLOCARSE UNA SEÑORA de mediana edad, en casa de corta familia, para limpiar y cocinar, con referencias. Telf. M-4359, bodega.
11916 16 mar 18

ESPAÑOLA DESEA COLOCARSE DE criada de mano o cuartos. Es trabajadora, con buenas referencias. Pregunte por Carmen. I-3416.
11923 16 mar 18

UNA JOVEN ESPAÑOLA DESEA COlocarse para cuartos o comedor, tiene buenas referencias, para casa de formalidad. Telf. F-4351.
11964 16 mar 19

DESEA COLOCARSE JOVEN ESPAñola de criada de mano o manejadora o cocinar y limpiar a matrimonio solo, tiene referencias, prefiere dormir fuera. Telf. M-5878.
11975 16 mar 19

SE DESEA COLOCAR UNA JOVEN española de criada de cuartos o de mano y entiende de cocina, tiene referencias. Lealtad No. 7. Teléfono M-8590.
11977 16 mar 19

DESEA COLOCARSE UNA JOVEN española, para criada de mano o manejadora, es formal y no tiene pretensiones. Informes, teléfono M-6272.
11963 16 mar 18

SE DESEA COLOCAR UNA MUchacha española para criada de mano y cuartos, o lavar y planchar, sabe cumplir con su obligación. Desea casa de moralidad. Tiene referencias. Telf. M-4802.
11967 16 mar 19

DESEA COLOCARSE UNA JOVEN española de criada de mano, o manejadora, tiene referencias y sabe cumplir con su obligación. M-3053.
11971 16 mar 18

MUCHACHA ESPAÑOLA, SERIA, honrada y de mucha formalidad, ofrece sus servicios para comedor, habitaciones o de manejadora, sabiendo desempeñar perfectamente cualquiera de estos cargos, muy cumplidora de su obligación, práctica en el servicio de familias finas, no le importa salir al campo, siendo familia buena. Informan en Manrique 50. Telf. A-6432.
11968 16 mar 19

JOVEN ESPAÑOLA DESEA COLOcarse de criada de mano, entiende algo de cocina, tiene referencias, pregunten por Mercedes. Teléfono U-4669.
11925 16 mar 18

SE DESEA COLOCAR UNA JOVEN española de criada de mano o manejadora. Informan, Zanja 82. U-6790.
11857 15 mar 18

SE OFRECE CRIADA ESPAÑOLA para cuartos, sabe cortar; otra de manejadora, le gustan los niños, con referencias. A-3343.
11935 16 mar 18

SE DESEA COLOCAR UNA JOVEN española, para criada de cuartos o cocinar y limpiar para corta familia. Telf. F-6935.
11904 16 mar 18

DESEA COLOCARSE JOVEN ESPAñola para criada cuartos, comedor, o manejadora, sabe coser y es fina. Telf. I-7307.
11897 16 mar 18

SE DESEA COLOCAR UNA MUCHAcha española de criada de mano o de cuarto, tiene buenas referencias. Informan, Telf. M-5166.
11888 16 mar 18

SE OFRECE UNA MUCHACHA ESpañola para criada de mano, es formal y sabe su obligación, ha trabajado en casas de muy buenas familias, tiene referencias. F-5831.
11881 16 mar 18

DESEA COLOCARSE UNA MUCHAcha española para comedor o para criada de mano, tiene referencias. Telf. F-6107.
11940 16 mar 19

SE DESEA COLOCAR UNA SEÑOra de mediana edad, peninsular, de criada, entiende un poco de cocina. Telf. M-6422.
11948 16 mar 18

SE OFRECE MUCHACHA ESPAÑOla para criada de mano o manejadora, sabe coser algo, servir a comedor y lavar ropa fina. Referencias inmejorables. M-7122.
11879 16 mar 18

DESEA COLOCARSE UNA MUCHAcha española, para criada de mano o manejadora, tiene referencias. Informan. Telf. U-7660.
11910 16 mar 18

Criados

JOVEN ESPAÑOL DESEA COLOcarse en casa particular, es formal y trabajadora, sabe servir a la rusa. Tiene buenas referencias. Teléfono M-4384.
11938 16—19 Marzo.

SE OFRECE UN BUEN CRIADO, práctico todo servicio fino y referencias casas conocidas. También un joven segundo criado, portero, camarero, jardinero y otros trabajos. Telf. A-4792. Tintorería.
11906 16 mar 18

CRIADO DE MANO, ESPAÑOL, SE ofrece. Práctico en servicio fino de comedor; cumplidor, con buenas referencias, sin pretensiones. Teléfono M-4073.
11892 16 mar 18

SE DESEA COLOCAR UN JOVEN español de criado de mano, tiene referencias. Informan, Telf. M-5752.
11883 16 mar 18

SE DESEA COLOCAR UN JOVEN español de criado de mano o ayudante de chofer, tiene buenas recomendaciones y sale al campo. Teléfono F-2704.
11872 16 mar 19

SE DESEA COLOCAR UN JOVEN español de criado de mano, o ayudante de chofer, sabe trabajar, tiene buenas recomendaciones de casas donde trabajó. Llamen a Constantino. F-2704.
11871 16 mar 18

SE OFRECE CRIADO ESPAÑOL, HA trabajado en casas finas, sabe hacer todos los trabajos, con referencias. A-3343.
11934 16 mar 18

CRIADO. SE OFRECE JOVEN ESpañol muy práctico en el servicio de casa particular, con referencias y recomendaciones de buenas casas, no tiene pretensiones y va a donde se ofrezca. Informan, teléfono A-3090. Alfonso.
11899 16 mar 18

DESEA COLOCARSE JOVEN ESPAñol de criado de mano, sabe cumplir con su obligación. tiene buenas referencias. Telf. F-6146.
11918 16 mar 19

SE OFRECE CRIADO DE MANO, serio, trabajador y buen carácter, sin pretensiones. Informan, teléfono U-6881.
11917 16 mar 19

DESEA COLOCARSE UN JOVEN ESpañol de criado de mano o para cocinar. FO-1819.
11912 16 mar 19

UN PRIMER CRIADO DE MEDIAna edad se coloca para comedor en casa particular o encargado de casa de inquilinato, tiene garantías, referencias de las mismas. Teléfono A-0178.
11914 16 mar 18

Cocineras

SE OFRECE UNA COCINERA DE color, para cocinar, cocina española y criolla, sabe de repostería, sabe hacer plaza. Quiere casa de moralidad y no duerme en la colocación. Informan, U-7072.
11868 15 mar 18

Se Ofrecen

Cocineras

UNA BUENA COCINERA JAMAIQUIna, limpia; tranquila en su oficio; excelentes dulces; tiene referencias; con familia americana o cubana. Teléfono U-7996.
11732 15—18 Marzo

UNA SEÑORA AMERICANA DESEA cocinar en casa de familia cubana; es buena repostera; no hace plaza y duerme en la colocación. Teléfono: X-2853. 12020 17—20 Marzo

SE OFRECE SEÑORA ESPAÑOLA para cocinar y limpiar para corta familia, no la llamen por veinte pesos, es trabajadora y tiene buenas referencias. En la misma una criada de mano, acostumbrada a todo trabajo de casa de moralidad y con excelentes referencias. Telf M-5119.
11953 16 mar 18

COCINERA REPOSTERA ESPAÑOla, cocina criolla y española, tiene referencias y duerme en la colocación, se ofrece para casa moral. Teléfono M-6272.
11942 16 mar 18

DESEA COLOCARSE JOVEN ESPAñola, para cocinera, cocina española y criolla, sabe hacer dulces, y es sin pretensiones, tiene referencias. M-5895, pregunten por Manuela.
11941 16 mar 18

JOVEN ESPAÑOLA DESEA COLOcarse para cocinar y limpiar. Tiene referencias. Informan, teléfono F-2526.
11922 16 mar 18

SE OFRECE UNA SEÑORA DE COlor de mediana edad, para cocinar. Lleva tiempo en el oficio. Suárez 70. Habitación número 5. Telf. M-4741.
11980 17—20 Marzo.

SE DESEA COLOCAR UNA COCINEra de color. Informan: Telfñ F-5049
12061 17—20 Marzo.

SE OFRECE UNA BUENA COCINEra para casa de comercio o familia numerosa; es buena cocinera y entiende de repostería en general. Telf. M-1555. 12047 17—19 Marzo

SE DESEA COLOCAR UNA JOVEN de color, para cocinar, prefiere Vedado. Telf. F-3442. Duerme fuera.
11965 16 mar 18

SE DESEA COLOCAR UNA COCINEra que duerme en el acomodo. Tiene buenas referencias. Telf. M-8481.
11972 16 mar 18

SE OFRECE COCINERA ESPAÑOla, ayudar a la limpieza, tiene referencias, A-3343. Y criada de mano muy trabajadora.
11936 16 mar 18

SE DESEA COLOCAR UNA COCInera repostera, española, tiene referencias de casas muy conocidas. Telf. F-2152.
11931 16 mar 18

SEÑORA DE MEDIANA EDAD, COmo cocinera conoce bien la repostería. Informes por el Telf. M-3064.
11903 16 mar 18

DESEA COLOCARSE UNA JOVEN española, para cocinar, sabe de repostería, si es poca familia puede ayudar a todo el servicio, tiene buenas referencias. Informan, I-7225.
11902 16 mar 18

SE DESEA COLOCAR JOVEN ESpañola, buena cocinera, si es corta familia, cocina y limpia. Buenas referencias. Informan. U-6790.
11898 16 mar 18

SE DESEA COLOCAR UNA JOVEN española, para cocinar y limpiar a matrimonio solo, va a los repartos, desea casa seria. Telf. A-3256.
11960 16 mar 18

BUEN COCINERO DEL PAIS, PARA casa particular. Telf. M-4494; hago dulces; voy barrios extremos y al campo, si pagan viajes; tengo buenas referencias.
11997 17—20 Marzo.

SE OFRECE BUEN COCINERO REpostero español; trabajó en las mejores casas particulares; muy limpio; es sombre solo; sale al campo. Antonio. Telf. M-4205.
12055 17—19 Marzo.

DESEA COLOCARSE UNA ESPAÑOla, para cocinar y limpiar, siendo casa chica, y pocos de familia, lleva tiempo en el país y tiene referencias, no le importa ir al campo. Telf. X-1407.
11889 16 mar 19

SE OFRECE BUENA COCINERA DE color, muy limpia y formal, sabe hacer dulces. Tiene referencias de las casas donde trabajó. M-7122.
11878 16 mar 18

DESEO TRABAJAR EN CASA DE matrimonio solo, para cocinar y limpiar otra familia que traten bien, siendo casa chica. Telf. X-3053.
11770 16 mar 18

Cocineros

UN JOVEN ASIATICO, MUY BUEN cocinero y repostero, desea colocarse en casa particular. Sabe cocinar bien a la criolla, española y francesa. Tiene buenas referencias. Sabe cumplir con su obligación. Informan: Calle Salud 26, pregunte por Manuel Lima. Teléfono M-2773.
11798 15—18 Marzo.

COCINERO JOVEN, ESPAÑOL, DEsea colocarse en fonda o casa de huéspedes. Telf. M-5048.
11896 16 mar 19

COCINERO JOVEN, ESPAÑOL, SE ofrece para casa particular, sabe las tres cocinas, práctico en repostería y pastelería, con grandes referencias, limpio en su trabajo. Informan, A-9704.
11929 16 mar 18

SEOFRECE BUEN COCINERO JOven, español, Cocina española, francesa y criolla; repostería en general y helados de todas clases. Informan las casas donde ha trabajado. Teléfono A-3090, Manuel.
12036 17—19 Marzo.

COCINERO REPOSTERO FINO, ASIAtico, desea colocarse en casa particular; cocina a la criolla y española y francesa; muy limpio y formal; cumplidor de su obligación. Teléfono U-6836.
12012 17—20 Marzo.

Jardineros

BUEN JARDINERO JAPONES DEsea colocarse en casa particular. Informes, A-9814.
11736 15 mar 22

SE OFRECE UN JARDINERO ESPAñol para casa particular; con muchos años de práctica. Informan: Telfñ F-5260. También arregla jardines ambulante.
12022 17—20 Marzo.

SE OFRECE JOVEN ESPAÑOL, PAra jardinero, fregador máquinas, referencias inmejorables, va al campo, sabe de hortalizas, es trabajador, sin pretensiones, desea trabajar. Informan, FO-9396 y F-1732.
11901 16 mar 19

Varios

SE OFRECE UNA SEÑORA CON buenas referencias para acompañar familia de viaje; cuidar enfermos o bien para atender una casa de moralidad. Dispuesta a todo. Teléfono XO-1118. 11063 11—19 Marzo

JOVEN ESPAÑOLA DESEA TRABAjar por horas para zurcir ropa fina de señoras y caballeros. Informan: Teléfono I-7422.
12011 17—20 Marzo.

SE DESEA COLOCAR UN MATRIMOnio español: él entiende todo trabajo de agricultura; y ella puede lo mismo trabajar de criada o cocinera; tienen solamente deseos de trabajar. Sal 79.
12000 17—23 Marzo.

SEÑORA ESPAÑOLA, ENFERMERA, con magníficas referencias y práctica, desea colocarse para cuidar enfermos. Telf. U-6175.
11894 16 mar 19

HOMBRE JOVEN, ESPAÑOL, DESEA colocarse para cualquier trabajo, no tiene pretensiones, lleva tiempo en el país y tiene quien lo recomiende. Informes, A-6825. Fermín.
11880 16 mar 18

JOSE GARDELL GARRIGO

Ex-Contratista de obras y propietario, se ofrece para administrar casas y bienes. Tiene propietarios y poderdantes que lo garantizan. Santa Irene número 105. Telf. I-2696.
11626 14—19 Marzo.

Agencias de Colocaciones

LA PURISIMA: A-0339. SOL 112. Ofrecemos criadas, cocineras, fregadores, choferes, lavanderas, dependientes y buen personal para hoteles. Servicio hasta las 10 p. m. Sánchez. 11905 16 mar 31

AGENCIA "LA UNION", DE MARCElino Menéndez, treinta y tres años de establecida. Es la única que en cinco minutos facilita todo el personal con buenas referencias. Llamen al Telf. A-3318. Habana número 114. 11454 13—20 Marzo.

AGENCIA DE COLOCACIONES Márquez. La más moderna del Vedado, le ofrece un esmerado servicio de criados del país y extranjeros. Calle C y Calzada. Teléfono F-3038.
7429C 17—23 Marzo.

FANNY AGENCIA INTERNACIONAL

Presidente Zayas (O'Reilly) 9 1|2, departamento 6. A-4175. Ofrecemos sin costo alguno, servidumbres de todas nacionalidades, de confianza y con referencias. Pida su empleado o su empleo a esta Agencia, y será atendido inmediatamente.
8608 24 mar 23

LA RAPIDA. U-8221. CARLOS III 8 C. Facilita cocineras, criadas, manejadoras y toda clase servidumbre ambos sexos con referencias en seguida. Tenemos personal escogido y eficiente con práctica.
11767 15 mar 18

PIDA SUS SIRVIENTES A QUIEN le ofrezca garantías. La Agencia Montalvo las tiene. Calle 17 esquina a F. Vedado. Telf. F-4427.
7319C 25 mar 27

LA PRIMERA DE AGUIAR, AGENcia. Pida a este teléfono, A-3090 todo cuanto personal usted necesite, de todos los giros y estará bien servido. F. V. Aguilera 53. Alonso.
10876T 10—18 Marzo

LA MATANCERA

A-7740. Sirve rápidamente cocineras, criadas, toda clase de servidumbre y empleados de ambos sexos con referencias. Calle Sol 103. Servicio permanente a todas horas.
9626 2 mar 2 abril

Se Compran

Muebles y Prendas

COMPRO MUEBLES

Modernos de casa y de oficina, archivos, máquinas de escribir, radios, joyas y objetos de arte y valor. Pagamos bien y atendemos en el acto.

"LA REGENCIA"

SUAREZ 8 Y 10. TEL. A-6628
8142 18 marzo 20

COMPRAMOS ORO, PLATINO Y PLAta, bolsas de oro de señora y caballero, cadenas, abanicos, pulsos, relojes, monedas de cualquier nación y otras joyas antiguas. También vamos a domicilio. Fabricamos y arreglamos joyas y relojes. Carballal Hnos., San Rafael 133. Telf. U-5744.
7420C 15 abril 15

COMPRO MUEBLES MODERNOS TOdas cantidades; máquinas singer ovillo central; y de escribir; burós; archivos; mamparas y divisiones de cristal. Avise al A-6620. Negocio rápido y serio. Salud 3.
10552 8—7 Abril.

COMPRO MUEBLES

A particulares. Necesito tres juegos de cuarto, comedor y sala; máquinas de sumar y escribir; vajilla y objetos de adorno y dos cajas archivos. Avise al Telf. A-7318.
11394 12 mar 27

COMPRAMOS JOYAS ANTIGUAS, espejos y muebles antiguos, de buena calidad. Se paga bien. Snider, Prado 78. Teléfono A-9284.
10848 10—9 Abril

COMPRO JOYAS

Máquinas de escribir y de coser; cámaras fotográficas; primáticos; ropa y toda clase de objetos de valor.

"LA SULTANA"

Suárez 3. Teléfono M-1914.
Nota:—Todos estos artículos los empeño con un módico interés.
10464 7—6 Abril.

PARA VENDER

Bien sus muebles, llame al teléfono M-2893.
11043 11 mar 21

Libros

SE COMPRAN LIBROS DE USO, en todas cantidades. Voy a domicilio, llamando al teléfono A-4177. Librería La Miscelánea, Teniente Rey número 106, frente al DIARIO.
11821 15 mar 19

LIBRERIA MONSERRAT COMPRO bibliotecas y libros en todas cantidades; voy a domicilio. Teléfono: M-3980, Monserrate 135.
11623 14—31 Marzo

Varios

COMPRO TODA CLASE DE CONTAdores, pagándolas en el acto; vengan o avisen M-9571. Si usted tiene alguna, escriba a J. R. Ascencio, Campanario 89, Habana.
10423 7—6 Abril.

EL PORVENIR FAMILIAR MANZANA DE GOMEZ, DPTOS. 560 AL 563

Compra y venta de valores y propiedades. Administración de bienes. Inversión de capitales. Cambios extranjeros. Agentes generales de la Compañía de Fianzas La Justicia. Seguros de vida. Seguros de incendio y de automóviles. Venta de solares a plazos. se necesitan agentes en toda la República.
11497 13 mar 23

Se Venden

Casas

CASA EN 15: LUJOSA CONSTRUCción; dos plantas; techos monolíticos; garage en $3.500 y reconocer $8.500. Miguel F. Márquez. Empedrado 16, altos.
11566 14—19 Marzo.

SE VENDE UN CHALET EN LA LOma del Mazo, a la brisa y a media cuadra del Colegio Maristas; Renacimiento; con un gran terreno para juegos y con facilidad de pago; se compone de jardín; portal; sala; vestíbulo; hall; cinco cuartos; dos baños; garage; despensa; cocina con agua caliente y un gran comedor al fondo. Todo de lo más moderno. Patio y traspatio. Informan: Vista Alegre número 80.
11993 17—21 Marzo.

GANGA: VENDO CASA DO PLANtas modernas, $4.800. Renta 40 pesos. Otra, sala, comedor, 2 cuartos, moderna, $2800. Facilidades de pagos. Informan: Benavides 5-A, Teléfono I-3408. 12055 17—20 Marzo.

SE VENDE BARATA UNA CASA calle Pluma, Marianao, mil metros superficiales. Sala, comedor, siete cuartos, cochera, cuartos criados. Teléfono I-1116.
11768 15 mar 19

Se Venden

Casas

SE VENDE LA CASA CAMPANARIO 182, esquina a Maloja, propia para fabricar. Informan: Amargura 68 Teléfono M-3693.
11083 11—18 Marzo.

EN $5.000 CASA INQUILINATO VENdo. Tiene dos accesorias; ocho cuartos; todo mampostería. Sin gravamen; 300 metros fabricación. Salvador 14. Informan: Telf. I-5895.
10415 7—22 Marzo.

CASA EN "A", CERCA 17, BRISA, solar completo; 5 cuartos; jardines frente y fondo, $4.000 y reconocer $12.000 7%. Miguel F. Márquez, Empedrado 16, altos.
11565 14—19 Marzo.

SE VENDE UNA CASITA EN CAñongo número 11, Cerro, a una cuadra de la Calzada, con sala; saleta; y dos cuartos. A-1588.
12039 17—1 Abril.

VENDO CASITA MAMPOSTERIA, PAsaje C número 18 entre 6 y 7, Buenavista, en $1,500, facilidades, 6 1|2 varas frente por 22.50 fondo. A-8352. 3 a 6 p. m. F-4272. Todas horas.
7423C 15 mar 18

SE VENDE MUY BARATA, EN GUAnabacoa, casa. Tiene portal; sala; comedor; tres cuartos; cocina; patio y traspatio. Informan: Calixto García número 37.
11808 15—18 Marzo

HACIENDO NEGOCIO ANTES FInes mes sacrifico casa moderna, portal, sala, saleta, tres cuartos grandes, baño completo intercalado, comedor al fondo, cocina gas, cuarto y servicios criados, garage, situación: dos cuadras Calzada Jesús del Monte, parte alta, Víbora, calle Buenaventura 7 entre Pocito y Dolores. Lo vive su dueño. Precio, mil pesos contado. Resto hipoteca.
11757 15 mar 19

VENDO UNA CASA DE PORTAL, recién construída, hermoso decorado, baño completo, hay cuatro casitas contiguas de mampostería, con 460 metros de terreno, cobertizo madera donde hay instalada una industria, todo en $16,000. Pueden dejar parte hipoteca. Informan, Pedro Pernas 70, interior, letra A, entre Rosa Enríquez y M. Pruna.
11738 15 mar 30

CON $3,000 CONTADO, RESTO A PAgar en plazos cómodos, vendo mi casa calle 8 entre Quinta Avenida y 7a., Reparto Miramar. Precio, $11,500. Dueño, FO-1523, M-2219.
11814T 15 mar 18

GANGA. EN LA SIERRA. PRECIOsa y moderna casa compuesta de portal, sala, dos cuartos, baño intercalado, pantry, cocina, servicios sanitarios, garage y cuarto alto encima de éste. Una cuadra tranvía. Mide 9 por 37.7 vs. Precio, $4,500. Pudiendo dejar $1,500 en hipoteca. Quesada, F-5584 y F-6123.
11595 14 mar 20

BUEN NEGOCIO AL PRESENTE Y para el futuro. Se vende o se alquila, en el pueblo de Caraballo, una casa de 575 metros en la Calle Real, esquina, propia para establecimiento de víveres y panadería, con armatostes y mostrador para los víveres y maquinaria y horno nuevo en la panadería. Hay también casa de vivienda. Informes, Suárez, Tous y Cía., Lamparilla número 1. Telf. A-5540.
10906 10 mar 20

$2,100, CASA, AZOTEA, SALA, SAleta, dos habitaciones, pegado Calzada Jesús del Monte; $3,100, casa una habitación más; pegada Línea San Francisco, Lawton. Informes, Infanta 43 D, U-1802.
11577 14 mar 18

NEGOCIOS DE GRAN OPORTUNIDAD

VEDADO

Chalet frente cantería, techos monolíticos; calle de letras, próximo a 23. 15 metros de frente. Bajos: vestíbulo; sala cerrada; saleta; comedor; garage y demás. Altos: cuatro habitaciones; baño completo; dos terrazas, $20.500. Llame al A-2338, Gerardo Mauriz. Prado 106.

VEDADO

Casa de dos plantas independientes. sala; gabinete; comedor; tres habitaciones; garage y servicios de criados cada planta. Precio: $22.000; renta $170. Calle 21, próximo al Parque Medina. Llame al A-2338, Gerardo Mauriz. Prado 106.

VEDADO

Esquina calle Línea. Jardines; portal; sala; saleta; comedor; cinco habitaciones; dos baños; garage, $26,000. Llame al A-2338, Gerardo Mauriz Prado 106.

VEDADO, A LA ENTRADA

Entre 17 y Línea, dos plantas independientes, $22.000. Llame al A-2338 Gerardo Mauriz. Prado 106.

VEDADO

Regia residencia: lo más lindo y lo más moderno de esquina, situada a la entrada del Vedado. Vale $100.000 Precio: $65.000. Facilidades de pago. Urge la venta. Llame al A-2338, Gerardo Mauriz, Prado 106.

VEDADO, CALLE 23

Casa de dos plantas, independientes. portal; sala; saleta; galería; cinco habitaciones y demás cada planta Buena renta. $26.000. Llame al Telf. A-2338. Gerardo Mauriz. Prado 106 segundo.

CALLE 23, ESQUINA

Jardines; portales; sala; comedor; cuatro habitaciones y demás; garage. $25.000. Otra próxima a 23, portal; sala; comedor; cuatro habitaciones; para garage. $14.500. Llame al Telf. A-2338, Gerardo Mauriz, Prado 106 segundo.

VEDADO, CALLE G

Próxima a 17: jardín; portal; sala, vestíbulo; cinco habitaciones; comedor; baño y demás; patio y traspatio. $15.500. Llame al A-2338, Gerardo Mauriz, Prado 106, segundo.

PASEO, GRAN CASA

Dos plantas independientes: sala; recibidor; hall; cinco habitaciones; comedor; dos baños; garage y cuartos criados cada planta. $36.000. Llame al A-2338, Gerardo Mauriz, Prado 106, segundo.

GALIANO, ESQUINA

Tres plantas; renta $300; contrato. $40.000. Otra, San Miguel, próxima a Prado, dos plantas, $10.000. Otra, San Rafael, próxima a Galiano, dos plantas, 300 metros; renta $225, en $20.000.

VEDADO, REGIO PALACETE

De esquina, grandes comodidades; lujosamente amueblado; grandes facilidades de pago. Llame al A-2338, Gerardo Mauriz Prado 106, segundo.

REPARTO MIRAMAR

Magnífico chalet situado en lo mejor del Reparto, esquina de fraile, con toda clase de comodidades y facilidades de pago. Llame al A-2338, Gerardo Mauriz, Prado 106.
11458 13—18 Marzo.

VEDADO: FRENTE A PARQUE, BRIsa, casa cielos rasos, 1.025 metros, 5 cuartos; garage; $35.000. Facilidades de pago. Miguel F. Márquez. Empedrado 16, altos.
11563 14—19 Marzo

CON $1,000 DE CONTADO, RESTO A pagar con muchas facilidades, vendo preciosas casitas acabadas de construir, con dos y tres cuartos, bien situadas. Rodríguez, U-5928.
11391 12 mar 20

WASHINGTON 40, CERRO: E VENde esta casita de ladrillo y azotea, en $1.800 moneda oficial. Informan: en Daoiz 24, Cerro.
10810 10—25 Marzo

Se Venden

Casas

EN 4.300 PESOS, AVENIDA PRIMElles 20-B, Cerro, de portal; sala; saleta; 3 grandes cuartos; duarto cocina de carbón y gas; gran cuarto de baño con bañadera; todo cielo raso, a dos cuadras Paradero tranvías y guaguas a la puerta. En el informan. Sin corredores.
11223 12—18 Marzo

MIRAMAR

Se vende una magnífica casa de esquina a la sombra. Bajos: sala, recibidor, comedor, etc. Altos: cinco cuartos y dos baños. Garage para dos máquinas. G. del Monte, Habana 82. Telf. A-2474.
11238 12—18 Marzo

VENDO PRECIOSA CASA CON TOdas comodidades; 400 metros terreno y árboles frutales; en el Reparto La Esperanza. Precio, como quiera. Más informes: su dueño, tel-fono M-3040.
10882 10—9 Abril

EN DR. A. DE LA PIEDRA (SANTA Emilia) entre Gómez y Mendoza, vendo una propiedad compuesta de una casa de fabricación moderna. Sala, dos cuartos; baño intercalado completo; comedor y cocina; tres apartamentos independientes. Produce de renta $82 Precio: $8.000. Dejo en hipoteca $3.000, módico interés. Informes, en Dr. A. de la Piedra esquina a Gómez (bodega).
11259 12—20 Marzo

Fincas rústicas

WAJAY

Se venden varios lotes pequeños de terreno, todos con frente a carretera; algunos con muchos frutales. Buena tierra, luz y teléfono. Facilidades en el pago. Informa: su dueño, Habana 82, Telf. A-2474.
11237 12—18 Marzo

FINCAS DE RECREO

Disfrute usted de las delicias de nuestros bellos campos a pocos minutos de la Habana. Vendo, lindando con el Country Club, en Cantarranas y en General Machado (Rancho Boyeros); lotes de diez mil metros en adelante con frente a carretera, desde de treinta centavos metro, dando grandes facilidades de pago.

JULIO C. GRANDA

Obrapía 33. Telfs. M-5921 y F-5759
7391C 11 abril 10

SE VENDE EN CONDICIONES VENtajosas, una Colonia de caña, con una producción no menor de seiscientas mil arrobas; situada en el centro de la Provincia de Pinar del Río. Tiene un contrato inmejorable. Si usted está dispuesto a hacer una pequeña pero buena inversión, diríjase a Aguiar 88, Edificio Gómez Mena, Departamento número 502. No se trata con corredores.
11614 14—22 Marzo

FINCA EN SAGUA: 50 CABALLErías; grandes palmares; arrendada en $3.000 anuales libres para el dueño, $32.000. Miguel F. Márquez, Empedrado 16, altos.
11562 14—19 Marzo

SE VENDE O SE ARRIENDA, FINCA de cinco caballerías, frente a Carretera, muy llana, tierra colorada; también se cambia por propiedad urbana o se deja dinero en hipoteca. Informan, panadería La Moderna. Real 83, Marianao. Teléfono FO-7015. El mejor porvenir es la agricultura.
11013 10abril 9

EN ARROYO ARENAS

Se venden lotes de terreno desde cinco mil metros en adelante, con frente a carretera. En los lotes vendidos hay construídas hermosas residencias. Por su proximidad a la Habana, calidad de la tierra y situación, en sitio ideal para fincas de recrio. Informa: G. del Monte, Habana 82, A-2474.
11235 12—11 Abril

Solares

AVISO, UNA VERDADERA GANGA. Se vende en lo mejor de Santa Emilia entre Paz y San Julio, una parcela de terreno con 568 varas, tengo que embarcar el primero de abril, es un gran negocio para el que quiera fabricar, deja más de la mitad del dinero en hipoteca en el mismo, no pierda tiempo, véame hoy que tal vez mañana sea tarde. Este anuncio dura poco. José Braña. Rubalcaba 13, Habana.
10947 10 mar 18

AVISO A LOS COMPRADORES

Vendo un negocio que deja más de 1,000 pesos o más. Es muy fácil el manejo, se practica y se da a prueba. Informa, Arrojo. Belascoaín 505.
11978 16 mar 18

VENDO FABRICA PANTUFLAS

Con todas las comodidades para su industria (6) máquina Singer. Alquiler, $10. Buen contrato. Precio, $1,500. Sólo tratos persona formal. Informan, Antón Recio y Monte, Benito, café.
11915 16 mar 18

BODEGA, POR TENER DOS, VENdo una con poco contado, facilidades de pago, sola en esquina, en lo mejor de la calzada del Cerro. Informan, Agua Dulce 9 1|2, bodega.
11911 16 mar 19

BODEGA CANTINERA SOLA EN punto céntrico, se vende barata, por no poderla atender. Mil quinientos pesos contado, resto en mensualidades. Buen negocio. Dueño, X-1124.
11886 16 mar 22

AMPLIACION ALMENDARES. SE venden a $2 1|2 vara, dos solares. 1,400.10 varas. Avenida 6 y 12 y 13, sombra. Informan, Espada 14, moderno. Telf. I-5090. Tiene hipoteca $3,000. Puede continuar.
11891 16 mar 26

REPARTO MIRAMAR

En la Séptima Avenida y 25, vendo un solar de esquina, 25x45 varas, sobre el mismo hay bastante material para fabricar la casa. Precio de situación. Informa: J. Delgado, Telf. I-4571.
11648 14 marzo 20

SE VENDEN TRES SOLARES EN PAtrocinio y Luz Caballero (Loma del Mazo) juntos o separados; uno hace esquina; a $4 metro, U-2441, Señor Alvarado. 11784 15—23 Marzo

VIVANCO MENDOZA: 1.112 VARAS brisa. Cortina entre Estévez y Lacret, $3. Buenavista: 782 varas, 5ta. Avenida entre 1 y 2, a $3.00. Buenavista, 695 varas. Séptima Avenida entre 5 y 6, a $2.25. Tamarindo: 456 varas, calle Tamarindo entre Vega y Flores, $7.00. Albareda. A-0290.
11600 14—19 Marzo

CAMBIO SOLAR DE ESQUINA

Cerca del parque Japonés. Mide 22 x 22. Se cambia por una casita en la Habana. Se da diferencia en efectivo. Informes, señor Rafael, Oquendo, café. Telf. U-6793, de 1 a 4. Alvarez y Suárez.
11835 15 mar 20

SE VENDE UN SOLAR EN SANTA Catalina entre J. Delgado y Strampes, Reparto Mendoza, Víbora. Teléfono F-3297.
7404C 13 mar 19

VENDO SOLAR DE 227 VARAS, CON casa de madera y frutales. Precio: $1.400. San Luis 81, dos cuadras de la Calzada de Jesús del Monte. Informes: en la misma.
11800 15—18 Marzo.

M.E.C.D. 2016

Se Venden

Solares

¡MAGNIFICA OPORTUNIDAD! EN 23, VEDADO

Le vendo de $10 a $13 vara la medida que usted solicite. También en las calles 20, 21, 22, 24 y 26, con grandes facilidades de pago. Informa su dueño: Dr. Aranda y M. Sañudo. Mercaderes 9, Depto. 3, de 10 a 12 a. m. Teléfono M-6173.
D-2 E-223 Indf. 26 En.

SE VENDE UN SOLAR DE 14x51 acera de sombra; dos líneas por el frente, en la calle Juan Delgado casi esquina a Milagros, Reparto Mendoza, Víbora. Informes: Galiano 105.
10780 10—18 Marzo

VENDO SOLAR EN AVENIDA DEL General Lee esquina Cortina, mide 800 metros por 20 de frente, por 40 por la Avenida. Se da barato. Informes. Espada número 4.
10159 5 marzo 20

EN CARLOS III

Bonita inversión para triplicar el dinero. Vendo una pieza de terreno firme, muy plano, mide 23.58 varas de frente por 47.17 de fondo, dando frente a la Quinta de los Molinos y a una cuadra de Infanta, vendo todo o la mitad. Se da muy barato. Doy facilidades de pago. Su dueño, J. Bruno Zayas número 15 esquina a Vista Alegre. Teléfono I-1129.
8053 20 mayo 22

Establecimientos

SE VENDE UNA LECHERIA PEGADA a Obras Públicas, en Cuba y Luz, con puertas de oficina al frente. Informan: en la misma.
11580 14—22 Marzo

SE VENDE SIN PRETENSIONES, por no poderlo atender, establecimiento de lunch, buen punto y buena venta. Informan, I-7133.
11670 14 mar 18

URGE VENTA

Vendo café restaurant, en lo mejor de la Habana. No paga alquiler y vende diario, garantizado, 70 pesos. Lo doy por la mitad de su precio por desavenencias de socios. Venga a verme que le conviene. El mejor negocio que hay en plaza. Informa, Carballo, Amistad y Dragones, café.
11700 14 mar 18

VENDO BILLAR EN EL BARRIO Chino, por no poderlo atender; paga $20 de alquiler; San José 25, esquina a San Nicolás, de 1 a 3 y de 7 a 9.
11633 14—19 Mar.

AVISO

Vende carnicería en lo mejor de la Habana, muy antigua y acreditada; por no poderla atender su dueño, que no entiende el negocio. Se da muy barata. Reina número 55, altos, de 11 a 3 p. m.
11647 14 mar 24

BODEGA, E NMIL NOVECIENTOS pesos. Vale siete mil; por qué se da en ese precio, se le dirá al comprador; buen contrato; barrio Monserrate; poco alquiler. Informa: Señor Bermúdez, Campanario 55, bajos.
12043 17—20 Marzo.

GANGA: LECHERIA EN $1.200

A una cuadra de Belascoaín; todo moderno; vende $30.00; urge la venta por enfermedad de su dueño. Más detalles: San Rafael y Oquendo, café Alvarez y Suárez.
11797 15—20 Marzo

SE VENDE CASA DE PRESTAMOS, "El Amparo", la más antigua y acreditada de Marianao. Situada en la calle Tercera y Pasaje, entre las líneas del Vedado y F. C. U., de la Habana. La cedo con magníficos armatostes y enseres; y buen surtido de alhajas; muebles y ropa. Cambio por una finca urbana o rústica, devolviendo en dinero la diferencia, si la finca es de mayor valor que el establecimiento que deseo negociar. José Alvarez. Telf. FO-7299.
11791 15—25 Marzo.

BODEGA EN EL VEDADO CAMBIO POR PROPIEDAD

Dando o recibiendo diferencia o reconociéndola. Está sola en esquina, es moderna, 6 años contrato, poco alquiler, vende mensualmente tres mil pesos; tiene más de cuatro mil en existencias. Informes: Alvarez y Suárez, San Rafael y Oquendo, café, de 1 a 5.
11334 15 mar 25

CAFE SIN CANTINA $2,600

A la moderna, barrio comercial, contrato 6 años, alquiler $60. Buena venta, ya no está atendido, es gran negocio, explicaré el motivo por su venta. Informan, Antón Recio y Monte, Benito, café.
11378 12 mar 22

AVISO

Se vende una lechería en lo mejor de la Habana, se vende por tener otra y no poderla atender. Informa, Iglesias, Monte número 10.
11312 12 mar 18

BODEGA

Sola en esquina, 6 años contrato, $40 alquiler, con casa familia, la vendo por tener dos y no poder atenderlas. Informa, Paulino Fernández. Belascoaín y Carlos III, café Cebada, de 2 a 5.

VIDRIERA DE TABACOS

En la calle más comercial de la Habana, contrato 6 años, alquiler $30, la vendo por tener que atender otro negocio, la doy en precio de situación. Informa, Paulino Fernández. Belascoaín y Carlos III, café Cebada, de 2 a 5.
10483 7 mar 22

HOSPEDAJE: SE VENDE POR CAUsas que se le dirán al comprador. Informan: Padre Varela 32, tercer piso, de 11 a 1.
10411 7 21 Mar.

POR NO PODERLO ATENDER, SE vende un garage con un buen storage y en buen lugar; se da barato; Informa, su dueño, Infanta 90, esquina a Valle.
11438 13—21 Marzo

VENDEMOS LA ACREDITADA sastrería y camisería "La Universal", Informan: Herederos de In fan ón, Belascoaín 66.
10884 10—18 Marzo

Muebles y prendas

"EL CEDRO", MUEBLES

Sueltos y en juegos, se liquidan en Galiano 123, entre Zanja y Barcelona. Hacemos encargos, cambios, arreglos y compramos de uso en buen estado. Telf. A-7557.
7418C 15 abril 14

SE VENDE UN MAGNIFICO JUEgo de sala, decorado, y demás muebles de una casa. También un piano, lámparas y cuadros. Teléfono F-5575.
11786 15—20 Marzo.

LIQUIDACION DE JOYAS Y RELOjes a mitad de precio, por dejar el negocio, en Galiano 33, entre Virtudes y Animas. Teléfono A-2680.
11644 14—20 Marzo.

EN MUY BUEN ESTADO SE VENDE juego comedor estilo marquetería; con ocho sillas; asiento cuero. Véase Calle 19 número 123, esquina L. Vedado.
11622 14—19 Marzo

POR EMBARCAR SE VENDEN TOdos los muebles de una casa. También una ortofónica Víctor de las grandes, con discos, en Santa Irene 84. Telf. I-5841.
11927 16 mar 18

MUEBLES MODERNOS

No compre muebles sin ver antes los que fabrica Marianao Industrial. Exposición y venta, "Casa Misa" Zenea (Neptuno) 187. Telf. U-8131.
9674 3—2 Abril

Se Venden

Muebles y Prendas

"LA ESPECIAL"

La mueblería más grande y mayor surtido de toda la República. Salón de exposición y ventas, Neptuno número 159, entre Escobar y Gervasio. Muebles fabricados y exportados para el gusto más refinado. En "La Especial" pueden adquirir muebles a plazos y en alquiler. Hay juegos de cuarto en caoba de tres cuerpos, con filete de bronce; juegos idem esmaltados en dos tonos policromados y decorados en todos colores; juegos de caoba y bronce; juegos de señoritas esmaltados, policromados y decorados. Juegos de comedor estilo "Renacimiento", idem estilo Adams, idem estilos y a todos precios. Juegos de sala estilo Luis XVI decorados y con gobelinos; juegos esmaltados y policromados de todos precios. Juegos de sala con filete de bronce muy finos; idem en otros estilos, juegos de recibidor, tapizados y de rejilla a todos precios. También los hay de mimbre de todos estilos y precios; mesas escritorios de todos tamaños; libreros de dos y tres hojas; sillas giratorias, juegos de oficina. Neveras de todos estilos y tamaños. Juegos de niños y esmaltes. "Chaise Long" tapizados y de mimbre. Lámparas de pie muy finas y muy baratas, idem de sala, saleta, cuarto y comedor, reloj de pared; idem de pie. Espejos dorados, idem vitrinas, sillones de portal de todos estilos, sillas de coche, idem de colegios, sillas de tijera, paravanes, alfombras, de sala, saleta y cuarto, maceteros de todos estilos y precios, camas de hierro y camitas de niños desde la más barata a la más fina. Sombrereras, perchas de árbol, cestos de ropa, fiambreras finas y corrientes, sillones de niños de caoba y mimbre. En piezas sueltas; escaparates de lunas, irem sin luna, camas, coquetas, cómodas, chiffonier, chifo-Rober; mesas de noche, aparadores, auxiliares, vitrinas; mesas de correderas, mesas de máquinas, mesas de teléfono y sillería de toda clase y otros muchos artículos que no se detallan aquí. Fíjese bien que "La Especial" le hace a usted cualquier juego o mueble de encargo sin que tenga que hacer anticipo alguno. Hacemos ventas para el campo sin cobrar embalaje; damos facilidades de pago guardando la más absoluta reserva. También alquilamos muebles desde la más humilde cama de hierro hasta una lujosa residencia. Haga una visita a esta acreditada casa y saldrá complacido por su mercancía exquisita y sus precios ínfimos. No se confunda.

"LA ESPECIAL"

Neptuno número 159, entre Escobar y Gervasio. Aeléfono U-5620 y Apartado número 2921.
7361C Indf. 3 Abril.

GRANDIOSA LIQUIDACION

Por dejar el negocio. Joyas, muebles, ropas, baúles y maletas de todas clases.

Máquinas coser Singer, máquinas escribir, victrolas, todo procedente de empeños.

Aproveche la ocasión e invierta bien su dinero.

LA SEGUNDA COMPETIDORA

San Nicolás No. 250, entre Gloria y Corrales. Teléfono M-2875

MUEBLES EN GANGA

Gran surtido en juegos competos y piezas sueltas, juegos de cuarto, 70 pesos, comedor 75 pesos; sala o recibidor, 45 pesos; camas a 7 pesos; cómodas 10 pesos; seis sillas y dos sillones 15 pesos; sillas sueltas a $1.50; sillones $2.50; mesas correderas 6 pesos y otros que no se detallan a los precios mencionados. También se cambian y compran en

"LA PRINCESA"

SAN RAFAEL 107. TELF. U-7926
E-2396 Indf 1 Oct

VENDO MUEBLES A PLAZOS Y EN ALQUILER

Compramos toda clase de muebles finos. También hacemos cambio. Llamen al teléfono U-5620, "La Comercial", Neptuno núm. 153, entre Escobar y Gervasio. Las ventas para el campo no pagan envases.
7360C Indf. 3 Abril

JOYAS A PLAZOS, RELOJES PULsera señora, oro 18 kilates con esmaltes, muy finos, $3 en fondo, 2 pesos mensuales. Anillos compromiso oro y platino, $1 en fondo, 2 pesos mensuales. Alfileres corbata; tresillos; pasadores; sortijas de brillantes y toda clase de joyas, con facilidades de pago, La Eminencia, Neptuno 188 entre Gervasio y Belascoaín. Telf. U-5427.
5985 6 marzo 30

MUEBLES FINOS Y BARATOS

Juegos de cuarto, 6 piezas, esmaltados en varios colores, $20 de fondo y 8 pesos mensuales; juegos de cuarto, seis piezas, en colores nogal, caoba, etc., $20 fondo y $8 mensuales; juegos de sala de caoba, esmaltados en varios colores, $15 de fondo y $7 mensuales; juegos de recibidor caoba, en varios estilos, $15 fondo y $7 mensuales; juegos comedor, caoba, estilos Renacimiento, Adams, etc., y toda clase de piezas sueltas. Precios de situación. Damos muchas facilidades al cliente. Invitamos a hacernos una visita. La Eminencia, Neptuno 188, entre Gervasio y Belascoaín. Telf. U-5427.
5995 6 mar 30

JUEGOS DE SALA

FINOS Y BARATOS

Precios Nunca Vistos

LA ZILIA

Suárez 43 y 47. Tlf. A 1598
7237C 11—13 Mar.

PRESTAMOS

Sobre joyas y objetos de valor a bajo interés.

COMPRAMOS

Muebles de oficina, archivos, cajas de hierro y acero y máquinas de escribir.

VENDEMOS

A precios de ocasión, muebles de oficina, archivos, cajas de hierro y acero, máquinas de escribir y coser Singer, neveras de hierro, baúles y maletas, relojes de pared y de pie, joyería de oro, platino y brillantes, relojes de oro 18k., instrumentos de música y ropa de hombre; todo procedente de empeños vencidos. La Confianza, Suárez 7 esquina a Corrales. Telf. A-6851.

Nota: Hacemos saber por este medio a nuestros clientes, que en el próximo mes de abril sacaremos a pública subasta todas las operaciones de préstamos que tengan cuatro meses vencidos, Pudiendo retirarlas del remate abonando los intereses devengados.
9837 3 marzo 18

Se Venden

Máquinas de coser

MAQUINAS SINGER

Véalas antes de hacer su compra. Tenemos desde $12.00 en adelante. Reparaciones a domicilio. Avisos al U-4149. San Rafael 142.
11230 12—11 Abril.

Maquinaria

ALMACEN. EXISTENCIAS CONSTANtes de calderas, donkeys de vapor, bombas, motores, romanas diversos tamaños, arados, desgranadoras, tuberías, fluses, acero para calderas etc. Basterrechea Hermanos. Lamparilla 9 Tel. A-2950. Habana.
D-5 S-6309 6 Abril.

Varios

SE VENDE EN MUY BUENAS CONdiciones, una fragua, una grúa para automóviles, una carretilla y otras herramientas. Pueden verse de 12 a 1 y de 6 a 7 en la calle 10 número 16, bajos, entre Línea y Once, Vedado.
11850 15 mar 18

VENDO VARIAS VIDRIERAS, MOStrador y lunch, modernas, bonitas, de tres a once pies, buró cortina, silla giratoria, lavabo loza, banquetas de bar. Aproveche oportunidad. Informes, Villegas 64.
11959 16 mar 19

REGISTRADORAS: NIQUELADAS, caoba, cinta, ticket, contadores, gavetas, vendemos sin dinero de entrada. También hacemos reparaciones garantizadas. Compramos también. Campanario 89. Telf. M-9571.
11460 13—12 Abril.

BOTICARIOS, TENDEROS, EMPREsarios de cine, caramaleros: objetos baratos para regalos y premios, desde 50 centavos a $1.50 ciento. Servimos pedidos al interior. Pidan lista de precios a Representante de Fábricas, Apartado 872, Habana.
9750 3—18 Mar.

CAJA CAUDALES

Se vende una moderna, en Suárez 53, esquina a Gloria.
11303 12 mar 20

REMATE

Se venden varios artículos sanitarios procedentes del incendio de la Crane Company, los cuales pueden verse de 8 a 10 a.m. y de 2 a 4 p.m. en Zanja e Infanta. Preguntar por el señor Orihuela. Proposiciones, hasta el martes inclusive.
11803 15—18 Marzo.

SE VENDE

Una caja de caudales moderna. Suárez 53, esquina a Gloria.
11303 12—20 Marzo.

CONTADORAS: SE VENDEN DOS, nuevas y flamantes, casi regaladas y sirven para toda clase de negocios. Aprovechen la oportunidad. Informan: Calle Barcelona 22.
11290 12—27 Mar.

LIQUIDACION PERMANENTE DE

cajas de caudales y de acero, contadoras niqueladas y de caoba, armatostes, cantinas, vidrieras, mesas de mármol y Vitrolite, sillas de Viena, nuevas y de uso, y muebles en general, baratísimos, por dejar el negocio. Apodaca 58, entre Suárez y Revillagigedo.
10641 8 mar 18

BAULES Y MALETAS

De todas clases, baratísimos, hacemos cambios por otros objetos. Casa de préstamos La Sociedad, Suárez 34, Teléfono A-7589.
11419 13—28 Marzo

BILLARES

Se vende mesa Viuda completa y mesa Chicago. Billares Hotel Plaza. Por Monserrate. Después 4 p. m.
11555 13 mar 20

Música

Pianos y Pianolas

PIANOS Y PIANOLAS DE LAS MEjores marcas, los vendo a como quiera. Absoluta garantía. Por escrito y nada de palabras. Casa Domínguez, Dragones frente al Teatro Martí. Teléfono M-3040.
9238 28—30 Mar.

MESES DE COMPRADO PIANO Steinway, si lo ve lo compra por sus voces y precio, o lo cambio por radio eléctrico. Amistad 54 entre Neptuno y San Miguel.
11951 16 mar 20

VENDO PIANO CHASSAIGNE, EN $45, en magníficas condiciones, color caoba, regulador de pulsaciones, regia presencia, recibo de garantía, no tiene comején. Peñalver 33 entre Campanario Manrique.
11976 16 mar 19

AFINO SU PIANO POR TRES PESOS Pongo cuerdas gratis. Garantizo trabajos. I-4848.
12028 17—27 Mar.

VENDO MAGNIFICO PIANO MARCA "Tong", su estado es como nuevo: se da barato; con facilidades de pago Aguila 139, entre San José y Barcelona. Telf. M-1661.
11064 11—19 Marzo

PIANOS PARA ESTUDIO, GARANtizados y muy baratos. Rubal y Blanco. Monte número 18, casa de música.
11561 13 mar 20

ALQUILO O VENDO MI PIANO, PROpio para estudios, también pianola Stowers, tres pedales, con mandolina y 75 rollos, pida informes al teléfono M-9440.
11499 13 mar 20

PIANOS, pianolas e instrumentos al contado y en plazos cómodos. Música impresa y estudios para todos los conservatorios. Pianos de alquiler, afinaciones y reparaciones. Calidad y bajo precio. Viuda de Carreras y Cía. Prado 115. Telf. A-3642.
O 7 E 1757 Indf 1 Ag.

VENDO PIANOLA "AEOLIAN", POco usada; costó 800 pesos, por menos de la mitad vendo. Gran oportunidad. Sr. Vidal, Zaragoza 1. Teléfono I-5895.
10416 7—22 Marzo.

APROVECHEN GANGA. SE VENden fundas de tela engomada para pianos, a seis pesos. También a plazos. Pérez Muriedas. Industria 118. Telf. M-3247.
11177 11 mar 21

NO NOS CREA A NOSOTROS Y le decimos que nuestros pianos y pianolas no admiten comparación, son de los mejores y de absoluta garantía; precio de ocasión, por proceder de empeño. Facilidades de pago. La Predilecta, San Rafael y Oquendo.
11474 13—28 Marzo.

Afinadores

AFINE SU PIANO O PIANOLA POR $2.50. Absoluta garantía. Virgilio Fernández, procedente de grandes fábricas europeas. Taller de reparaciones y barnizado de pianos. Zulueta 36½. Telf. M-3040.

Animales

Varios

GALLINICULTURA EN LOS TROPIces, por Leonides Vicente. Unica obra práctica que resuelve todos los problemas relacionados con la crianza de las gallinas en Cuba. Raza que mejor se adapta, incubación, crianza de los polluelos, alimentación apropiada a nuestro clima y selección de las aves. Remitida al recibo de $4.00. Nidadas de 15 huevos Rhone Island Reds, $3.50, por expreso. Granja "La Criolla", Reparto Ardai, Pinor, Habana.
10567 8—7 Abril.

PUERCOS TAMWORD

Raza legítima; bien aclimatados; se venden por no poderlos atender, un verraco dos años; una puerca próxima; dos lechonatas y un verraco. Pareja de lechones, mezcla Chester-Tamword, 60 días. Además, varias puercas próximas parir, Chester, primera cría. Verlas: Finca Pocito, Villa María, Guanabacoa. Informes: Santamarina. M-9851, de 6 a 6.
11350 13—18 Mar.

Automóviles

Varios

SE VENDE

Una guagua Federal, de uso, de 20 pasajeros, cerrada, es una oportunidad. Informes y verla, Estrella y Oquendo, preguntar por García. También se vende un chassis Federal de 2 1|2 tonelada, extra largo, de seis cilindros, de dos meses de uso. Informes, el mismo.
C7371 6 mar 21

CARROS DE USO

Chevrolet Touring del 26 ..	$100.00
Chevrolet Touring del 27 ..	225.00
Chevrolet Touring del 28 ..	300.00
Buick Touring Ligero del 26	500.00
Nash Touring Ligero del 28	650.00
Nash Touring Ligero del 29	1300.00
Auburn Touring Ligero del 28	600.00
Cleveland flamante	400.00
Buick 7 Pasajeros	600.00
Nash 7 Pasajeros	1000.00
Essex Cuña Especial	550.00
Chrysler 62 Sedan	750.00
Auburn Sedan Ligero	750.00
Nash Sedan	700.00
Buick Victoria 4 Pasajeros	650.00
Nash 7 Pasajeros Sedan ..	1300.00
Chrysler 72 Sedan de Luxe	1200.00

Y otros muchos de bajo precio.

Todos nuestros autos están equipados con pintura, fuelle y gomas nuevas, los que vendemos con facilidades de pago. Pregunte por Werner, en las agencias "Marmon" y "Nash".

MARINA Y PRINCIPE

U-1737, U-4327.
E-653 3d. 16, 17, 18 Mar.

GOMAS BARATAS

30x3½	$ 6.50	29x4.40	$ 6.50
31x4CP	8.90	29x4.50	9.50
32x4	14.50	30x4.50	8.50
33x4	13.90	28x4.75	12.50
32x4½	15.90	29x4.75	12.75
33x4½	19.50	30x5.00	14.25
34x4½	16.90	31x5.00.20	14.50
30x5	23.50	32x5.00	16.50
35x5	25.50	31x5.25	17.90
32x6	33.50	30x5.77.600	17.50

LAS CAMARAS, UN 40 POR 100 DEL PRECIO CORRIENTE

HAVANA TIRE CO.

SAN LAZARO 240

Esq. a Campanario.) Telf. M-6609
7402C 13—23 Marzo.

CHRYSLER TIPO 60, DEL 26, RUEda alambre, en magníficas condiciones, con facilidades de pago. Informan, 2 y Línea, Vedado. Telf. F-2125.
11745 15 mar 18

OAKLAND TOURING DEL 28, CON 6 ruedas de alambre; está como nuevo. Informa: Julio, Agencia del Chevrolet.

Tengo Chevrolet del 28 y del 29. Facilidades en el pago. Informa: Julio, Agencia del Chevrolet.

Camión Chevrolet, para reparto de leche, listo para trabajar. Facilidades de pago. Informa: Julio, Agencia del Chevrolet.

Si usted desea un automóvil de uso, vea a Julio, en la Agencia del Chevrolet.

Tengo un Plymouth del 29, está completamente nuevo. Doy facilidades en el pago. Informa: Julio, Agencia del Cseyrolet.
11809 15—20 Marzo

VENDO STUDEBAKER EN BUEN EStado; se da barato. Sol 65. Teléfono M-4342.
11067 11—19 Mar.

SE VENDE UNA CUÑA FORD DEL 27, pintura nueva y buenas gomas. Está en muy buenas condiciones y se da barato. Informan: Hospital y Valle (bodega).
11018 11—19 Marzo.

GRAN TALLER DE CHAPISTERIA

Reparación en general de radiadores, pintura "Duco", soldadura autogena. de Enrique Padilla, Infanta 8, entre Jovellar y San Lázaro. Teléfono: U-7267.
Esta casa pinta con "Duco" todas las reparaciones de los trabajos de chapistería con precios muy reducidos y con toda garantía en las reparaciones generales. Mi interés que sea usted un cliente para siempre.
12162 J 1 R. IND.

PACKARD SE VENDE MUY BARAto, seis cilindros, siete asientos. Puede verse en Línea 68 esquina a la calle C, Vedado. Preguntar por Gabriel.
10914 10 marzo 18

PACKARD 8 CILINDROS, ABIERTO, 7 pasajeros, flamante, como nuevo, se vende a precio de situación. Informan: Dragones 64.
10590 8—18 Marzo.

SE VENDE UN AUTOMOVIL CASI nuevo; tiene 32.000 kilómetros caminados, Véase en San Francisco 17, de siete pasajeros.
11427 13—21 Marzo

VENDO MOTOCICLETA INDIAN, Arango 43 esquina a Manuel Pruna, Luyanó.
11957 16 mar 20

SE VENDE UN AUTOMOVIL DE siete pasajeros, completamente nuevo, también se cambia por pequeño en Santa Irene 84. Teléfono I-5841.
11926 16 mar 18

SE VENDE UN FORD CERRADO, DE cuatro puertas, del 27, en $175, tiene cinco gomas casi nuevas, se puede ver en Belascoaín número 122, garage.
11933 16 mar 21

Casas de Préstamos

BAULES Y MALETAS

Surtido completo de lo más fino hasta lo más económico; precios no vistos.

JOYAS, MUEBLES Y ROPAS

Las compramos siendo modernas, las empeñamos con interés módico, y las vendemos con facilidades de pago. Antes de comprar vea nuestra exposición y precios; se convencerá.

LA COMPETIDORA

Gloria e Indio. Telf. A-6827
Ad. 408. 25 Marzo.

DINERO. PRESTAMOS SOBRE PRENdas y objetos de valor, módico interés. La Hispano Cuba. Villegas 6, A-8054.
10326 6 abril 5

PARA OFICINA Y DE OCASION

Burós planos y cortina; burós; máquinas de escribir, sumar; libreros; giratorias; mesas de máquinas; archivos; mimiógrafos; accesorios. Véalos, Villegas 6. A-8054.

A-8054, DE OFICINA

Compro y empeño archivos; máquinas de escribir, sumar, burós planos y cortinas; mesas; máquinas; accesorios; cualquiel cantidad. Llame al A-8054.

A-8054, MAQUINAS EMPEÑO

Y compro de escribir, sumar, en cualquier estado; archivos; cajas archivos, caudales; mimiógrafos y accesorios en todas cantidades. Llame al A-8054.
D 6 E 317 Indf.

JOYAS FINAS

de oro, platino y brillantes, procedentes de préstamos vencidos.

Liquidamos gran existencia.

"LA REGENCIA"

SUAREZ 8 y 10, acera del Ten-Cent.

NOTA.—Abonamos el 80 0|0 de su costo cuando desee vender una joya aquí adquirida.
8143 18 marzo 20

Dinero e Hipotecas

Se toma

HIPOTECA. SE DESEAN TOMAR doce mil pesos pago el 7; garantía de 50,000 pesos; en la Habana. No corredores. Informes, Telf. A-6041.
11859 15 mar 18

Se Ofrece

DINERO

Doy grandes y pequeñas cantidades en hipoteca desde el 6% en adelante para la Habana y sus barrios; también tengo para los Repartos. Operació nrápida y absoluta reserva.

JULIO C. GRANDA

Obrapía 33. Telfs. M-5921 y F-5759.
11347 12—8 Abril.

DOY DINERO EN PAGARE CON LA firma de un propietario de casas, sobre condominio, usufructos, nuda propiedad, participación herencia, dinero primera y segunda hipoteca al 7 por ciento. Operación en el día Alberto Cuervo, Obispo 59, altos A-0318.
11074 11—21 Marzo

DINERO PARA HIPOTECAS EN LA Habana, Vedado y Repartos, en todas cantidades y a los mejores tipos de plaza. Compro créditos hipotecarios bien garantizados. Prontitud y seriedad. Quesada, F-5584 y F-6123.
11596 14 marzo 23

HIPOTECAS, ME URGE COLOCAR

desde 500 pesos hasta 25 mil, con buena garantía. Cobro poco interés, mucha reserva. J. Llanes. Sitios 42, esquina San Nicolás. Teléfono M-2632.
11867 15 mar 25

DINERO AL 6 Y 7 POR 100

Tengo todo lo que usted necesite para la Habana y Repartos. Prontitud y reserva. Señor Quintana. M-7730. Chacón 23, bajos.
11863 15 mar 20

DINERO para hipotecas al tipo más bajo de plaza, en todas cantidades, con la mayor reserva y prontitud. Miguel F. Márquez, Empedrado 16, altos, esquina a Cuba.
2102 Indef. 1 Sep.

DESDE 3%

Dinero S/. Hipotecas

TIEMPO 2 ó MAS AÑOS a voluntad de Vd.

PAGAMOS NOTARIA

A-4358 M-6263 Altos Droguería SARRA
11533 13 mar 23

DINERO A PRESTAMO

Sobre alquileres, bóvedas y panteoner, hipotecas, casas y solares, para fraccionar desde 100 pesos hasta 50 mil. Firmo en el día. Mucha reserva. J. Llanes, Sitios 42. Teléfono M-2622.
10657 8 mar 18

HIPOTECAS AL 7 Y 8 POR 100

Doy 80 mil pesos, lo mismo juntos que fraccionados. También para los repartos. Sobre solares desde 200 pesos y fincas rústicas Provincia Habana. J. Llanes, Sitios 42. Telf. M-2632.
10656 8 mar 23

EN HIPOTECA DOY $500 A $5,000 sin comisión, Habana, Repartos. También $6.000 a $50.000 y segunda hipotecas, Neptuno y Amistad, (café) Vidriera Tabacos, Díaz. M-5233.
11422 13—21 Marzo

DINERO PARA HIPOTECAS, BA-

ratísimo; compro casas y solares; administración de bienes. Avenida Menocal 43-D, bajos. U-1802, entre Desagüe y Benjumeda, de 12 a 8. Manuel Llenín.
11579 14—20 Marzo

Dinero e Hipotecas

Se Ofrece

DINERO EN HIPOTECA A LOS MEJORES TIPOS DEL MERCADO

JOSE DELAGE

EMPEDRADO 30. A-4442.
7293C 20—22 Mar.

Tenemos Grandes

Y pequeñas cantidades de dinero para hipotecas al mejor tipo, sobre fincas, casas en laHabana, Marianao y sus barrios, para fabricar. Martínez y Prieto. O'Reilly 23. A-6951.
106. Indf. 30 En.

DINERO

Desde el 1 por ciento de interés sobre joyas; objetos de arte y toda clase de objetos de valor. Absoluta reserva en las operaciones.

"LA SULTANA"

Suárez 3, esquina a Monte. Teléfono M-1914.
10463 7—6 Abril.

Para el Hogar

Comidas a domicilio

CASA DE COMIDAS: SE REPARTEN cantinas a domicilio y se admiten abonados a la mesa, 18 pesos; comida buena; vengan y serán bien atendidos. Villegas 119, altos. Telf. M-1181.
11787 15—23 Marzo

Reparación de Muebles

AVISO

Se cambian y arreglan toda clase de muebles, se barnizan, esmaltan y tapizan todos estilos, se reforman muebles antiguos, quedando de los últimos modelos. Precios muy baratos. Telf. U-3566. A todas horas.
10970 10 mar 20

REPARACION MUEBLES, CASA Pardo, U-5761. Barnices muñeca, fino, esmaltes. Duco, decoraciones, pinturas mimbres a vapor, dorados, tapicerías, azogamos lunas, reformamos y envasamos muebles, garantizamos nuestros trabajos. Precios baratísimos. San Rafael 130.
7925T 19 mar 21

NEVERAS MIMBRES, ESMALTO, sistema Duco, igual que de fábrica. Barnices muñeca fino; esmaltes en general; tapizamos, envasamos muebles. Precios baratísimos. Aniceto Calvo, Telf. U-3164, Zanja 61.
8251T 21—23 Mar.

NEVERAS DE TODAS MARCAS

Reparamos y esmaltamos, desde 10 pesos, trabajo garantizado, existencia pomos de cristal y metal. White Frost, agentes. Habana 110. Teléfono A-6688.
11807 15 mar 20

Para las Damas

Especialidades

EXCEMICIDA DE MADAME SENtoure, maravillosa pomada francesa, infalible para excemas, herpes, psoriasis, granos, fístulas. Poderoso específico para llagas, úlceras crónicas. Curas asombrosas. Venta Sarrá, Johnson, Taquechel. Depósito Máximo Gómez 412. Dr. Moriet.
G-8 Ador Indf.

Peluqueros

PELUQUERA-PEINADORA

Y manicure, ofrece sus servicios exclusivamente a domicilio. Melenas, 50 centavos. Rizado Marcell, 60 centavos. Manicure, 60 centavos. Arreglo de cejas, 50 centavos. Masaje. Será usted atendida; esmero y prontitud, llamando Teléfono I-3523.
7409C 14—24 Marzo.

PEINADORA ONDULADORA

Bonitos peinados antiguos y modernos, últimos modelos de la ondulación Marcel, en mi casa y a domicilio, y los domingos. Telf. A-1411.
9569 2 marzo 17

Masajistas

MASAJISTA DE ESPAÑA INTEgral. Masaje, movilización, gimnasia sueca, medicinales. Tratamiento contra reuma, circulación, reeducación muscular, adelgazar, etc. Llamar de 2 a 4. Zulueta 36 D, altos, Telf. M-2111, a domicilio.
9961 4 abril 5

Varios

EXPERTA MANICURE: A DOMICIlio, 80 centavos. Trabajo fino y garantizado. Llame al Telf. I-3719, Josefina.
7397C 12—27 Marzo.

SENOS

Desarrollo o restauración por nuevo tratamiento de uso externo. Conserva la lozanía del seno y la suavidad del cutis con los productos "Emegé". De venta: La Casa Grande; La Dalia; Prado 106, y La Filosofía, Consultas confidenciales por correo o teléfono. Mlle. Emegé. Industria 57. Telf. M-9513.
10919T 10 mar 25

MANTONES DE MANILA: MANtillas; peinetas españolas; trajes típicos de todas naciones; pinturas, maquillajes para artistas de teatro y de cine. Alquiler de disfraces para carnaval, de todas clases y estilos, los alquila PILAR, Virtudes 28, entre Aguila y Amistad. Teléfono: M-9392.

FUERA CANAS. OBTENGA UN hermoso color negro o castaño usando "La Favorita", tintura instantánea y vegetal a base de Quina. Estuche $1. De venta en boticas y sederías. Depósito: Peluquería PILAR, Virtudes 28. Teléfono M-9392.

CORTE DE PELO A SUS NIÑOS por expertos peluqueros, estilo americano y francés. Niños: 50 centavos. Niñas, modelo "Garzón" niños "Juana de Arco", 50 centavos. Señoritas: 80 centavos. Peluquería PILAR, Virtudes 28. Teléfono M-9392.

PILAR: PELUQUERIA DE SEÑOras y niños. Peinados $1. Masajes, 50 centavos; manicure, 50 centavos; lavado de cabeza 50 centavos; teñido del cabello, desde cinco pesos. Trenzas, moños postizos, cabello. Virtudes 28, Teléfono M-9392.
4166C 25—25 Mar.

JUANETES

"Juaneteras Téllez", a 20 y 30 centavos. De venta: Droguería Penichet; La Americana; International; Piñar, Galiano y Virtudes; y boticas. Pedidos a Quiropedista Téllez, Animas 15. Teléfono M-2390. Interior, por correo.
11796 15—18 Marzo.

Enseñanzas

Academias y Colegios

ACADEMIA "MANRIQUE DE LARA"

Comercio, Bachillerato, Primera enseñanza e idiomas. Internado para varones. Medio internos y externos de ambos sexos. La Academia mayor de la Habana, 12 años de fundada. Cientos de graduados empleados por nosotros en Bancos, Notarías y casas de comercio. En breve tiempo preparamos a nuestros alumnos para trabajar de Mecanógrafos, Taquígrafos y Tenedores de Libros. Clases día y noche. Prospectos e informes por correo o por teléfono, CUBA 58. Telf. M-2766.
10280 30—30 Marzo.

ACADEMIA DE CORTE Y COSTURA incorporada a la Academia Nacional Sistema Machado. Corte parisién, enseñanza rápida, se prepara para profesora. Para tratar, calle 13 número 22 entre J y K, Vedado.
9966 4 abril 3

PRONTUARIO DE LOS VERBOS INGLESES

INNOVACION NOTABLE

Diccionario-Gramática Manuable

Que facilita grandemente el rápido conocimiento del inglés. De venta en las Librerías.
10574 8—20 Marzo

GRAN ACADEMIA DE CORTE NACIONAL

SISTEMA "SERRA"

Damos títulos de profesoras en un mes. Admitimos pupilas y medio pupilas. Clases por correspondencia, día y noche, domicilio. Vendemos el valioso método Serra. Lealtad 82. M-6846, Paquita Serra.
7366C 6—6 Abril.

ACADEMIA PARRILLA

Corte, costura, corsets, sombreros y demás labores manuales, clases diarias, noche, de 8 a 10. Profesora, A. Palencia. Se dan clases a domicilio. Belascoaín 120, departamento 1. Telf. A-6949.
11369 12 mar 27

MECANOGRAFIA, $2. TIEMPO BREve. Clases diurnas, nocturnas. Trabajos de oficina. Contabilidad, Taquigrafía Pitman; Ortografía; Aritmética; Escritura. Cuota módica. Academia Mercantil, Luz 22. Telf. A-9621.
11731 15—31 Mar.

COLEGIO "SAN ALBERTO"

Primera y Segunda Enseñanza. Comercio, 17 número 233, Vedado. Teléfono F-5594. Se admiten medios internos y dos internos en familia, no mayores de 14 años. Clases por horas desde las cuatro.
7348C 2 abril 1

ACADEMIA DE CORTE SISTEMA ALEMAN

Damos a conocer primera vez en Cuba este valioso sistema moderno, bases sólidas, práctico, últimas creaciones parisienes, modela el cuerpo, cortar, hilvanar, probarlo, queda encantada del corte (chic), irreprochable, más de 500 alumnas, tituladas Europa, breve tiempo obtienen título profesoras Nacional, garantizamos clases correspondencia. Provincias remitimos ilustrado Método. Clases sombreros, costura, plisados, flores. Trato de 11 a 1 y de 5, 8. Virtudes 13, A-5967.
10143T 5 abril 6

Gran Academia Comercial de Idiomas, Taquigrafía y Mecanografía. Unica premiada en el concurso Profesional celebrado el 28 de Mayo de 1922. Colegio elemetal y superior. Director: Luis B Corrales Loma de la Iglesia de J del Monte, Teléfono I-2490 Clases de día y de noche Internos En todas las librerías y en esta Academia se vende la única Aritmética Mercantil, práctica, con problemas de Teneduría de Libros Más útil y más barata que se conoce
B-1708 Indf 1 Ag

Academia de inglés "ROBERTS"

MALECON 31

Las nuevas clases principiarán el día 2. Clases nocturnas $6.00 mensuales. Clases particulares por el día en la Academia y a domicilio. ¿Desea usted aprender pronto y bien e idioma inglés? Compre usted el METODO NOVISIMO ROBERTS reconocido universalmente como el mejor de los métodos hasta la fecha publicados. Tercera edición, pasta. $1.50.
B1403 Indf Jun 6

ACADEMIA MARTI: BORDADOS A mano y a máquina. Se cortan moldes a la medida según el figurín que se desee. Se dan clases. Clotilde Gómez. Maloja 10 altos.
9495 1 11 abril

COLEGIO SAN ELOY

Pupilos desde $18.00 al mes. Primera Enseñanza, Preparatoria, Bachillerato, Idiomas y Comercio, se admiten internos, medio internos o externos. Calzada del Cerro No. 620, Habana, Telf. I-6002. Pida prospectos.
7321C 25 mar 27

SISTEMA MACHADO

ACADEMIA NACIONAL

Primero y único Método Nacional de Corte y Confección Parisién Sistema Machado, que se halla incripto y registrado con arreglo a la Ley en nuestra República. Clases diarias de Corte y Confección Parisién. Sombreros finos. Modelos franceses y toda clase de labores. Enseñanza perfecta, práctica, rápida, fácil y moderna. Señoras, Señoritas; no aprendan por métodos anticuados. Lo moderno se impone; no se dejen engañar por anuncios de sistemas antiguos. ¿Desea usted aprender el Corte y Costura pronto y bien? Venga a esta Academia. La autora y propietaria de este moderno METODO le garantiza su enseñanza en dos meses con el Título de Profesora. Corte especial y trabajos manuales para las Escuelas Públicas. Curso especial por correspondencia, garantizándole la enseñanza por este modernísimo método nacional. Unico método completo de corte y costura que tiene Patrones y Modelos modernos y claras explicaciones. Se vende el nuevo METODO Nacional. Ultima creación de la moda actual. El más moderno y fácil de aprender, estudiando este valioso método en su casa se aprende el Corte y Costura en dos meses. Se remite a cualquier pueblo de la República. Pida informes a su autora y Directora General.

SRA. FRANCISCA MACHADO

Lealtad 117 Altos, esquina a San Rafael.— Habana.
7387C 10—10 Abril.

Enseñanzas

Profesores

PROFESORA JOVEN DESEA DAR clases a domicilio, de Ingreso y Primera Enseñanza. Teléfono F-2253 de 12 a 5.
11631 14—29 Mar.

PROFESORA DE PIANO, TEORIA Y Solfeo, incorporada al Conservatorio "Orbón", da clases a domicilio y en su casa. Precios convencionales. Egido 55, altos. Telf. A-7371.
11576 14—29 Marzo

PROFESOR GRADUADO EN MADRID y París. Clases a domicilio. Primera y Segunda enseñanza. Gramática, Historia, Literatura, Geografía y Francés. Sr. Cid, San Lázaro 388. A. Telfs. U-4746 y A-4848.
11746 15 abril 4

PROFESORA DE CORTE Y COSTUra sistema Martí, se ofrece para dar clases a domicilio. Telf. A-3977.
11852 15 mar 19

PROFESORA AMERICANA DESEA discípulos para enseñarles inglés a domicilio. Prado 2, cuarto número 15. Telf. M-4045.
11842 15 mar 18

PROFESORA CANADIENSE DA CLAses particulares de inglés. Prepara para exámenes del Instituto. Tiene título, experiencia y referencias. Mary Crisp. U-1508.
9741 3—18 Marzo.

PROFESORA DE INGLES, DE LONdres, Inglaterra, con gran experiencia. También prepara para el Bachillerato. Tiene horas disponibles para clases. Alice Aubrye. Calle H 184, Vedado. Telf. F-3879.
9433 1—31 Mar.

PIANO Y SOLFEO, DOY CLASES. También a domicilio. En poco tiempo tocará lindas piezas y será profesora estudiando por mi práctico sistema. A-0225. Precios económicos.
7355C 3 abril 2

PROFESOR AMERICANO

Graduado en la Universidad de Yale, da cleses colectivas en inglés ($5.00) nocturnas o diurnas. También clases particulares. Mr. Lewis. Teléfono: I-3461.
9548—266 1—18 Mar.

PROFESORA INGLESA

Tiene algunas horas libres. Inmejorables referencias. También enseña el francés. Llamen al Telf. F-5413.
9264 28—30 Mar.

PROFESORA FRANCESA

Graduada de la Universidad de Paris

Da clase de Francés y Literatura a domicilio y en su Academia. Calle 4 número 253, entre 21 y 27 Vedado. Telf. F-2658.
E-1862 Indf. 1 Sep.

ARITMETICA Y ALGEBRA

Profesor especializado en la preparación de estas asignaturas, para el Instituto y Normales, con inmejorables referencias, da clases particulares. Sr. Núñez. Telf. M-2111. Para más informes: llame de 5 a 6.
9944 4—3 Abril.

PROFESORA FRANCESA, COMPEtente, experimentada en su enseñanza, sistema fácil y rápido; conversación en corto tiempo; literatura. Inmejorables referencias. Calle 5 entre 14 y 16, Reparto Almendares. FO-1789.
9916 4—19 Marzo.

PROFESORA DE CORTE, COSTURA, confección, bordados. Aprenda sin costo, con lo que usted paga por la confección de sus vestidos, se hace profesora de corte. Método modernísimo, cimplificado, de alta costura. Clases a domicilio y en la casa. Teléfono FO-2659.
10296 6—17 Marzo.

INGLES

Enseñado por profesora americana; sorprendentes resultados en pocas semanas. El discípulo leerá, escribirá y hablará el inglés en breve tiempo. Lecciones a domicilio también. Miss Kapan, Edificio Granada. San Rafael 14 y medio. Departamento 402, M-8005.
8458 23 mar 25

INGLES; TENEDURIA; TAQUIGRAfía (inglesa y española; Ortografía; Mecanografía; Matemáticas; Dibujo Lineal y Mecánico. Enseñanza a domicilio por el Profesor F. Heitzman, Reina 30, altos. Honorario: 11 pesos mensuales individuales; y 6 pesos colectivas. Se darán más informes por escrito o personales.
7998 21—23 Mar.

CLASES INDIVIDUALES, DIA Y

noche. Teneduría, Aritmética, Caligrafía, Redacción, todo $5.00 mensuales. Inglés, Taquigrafía Pitman, Mecanografía, Ortografía, 5 pesos. Diploma y empleo final. Profesor Tizol, Belascoaín 195. Telf. M-1803. Pida folleto.
7924T 19 mar 21

AMERICAN WOMAN WITH UNIVERsity degrees desires to teach english. Phone FO-1605.
11423 13—20 Marzo

INGLES, PROFESOR DE LONDRES, tiene algunas horas disponibles, enseñanza rápida. Herbert Farnes. Industria 96. Telf. M-4347.
7403C 13 mar 19

GARANTIZO USTED HABLARA

Inglés pronto, tomando clases individuales conmigo; aquí no perderá tiempo ni dinero. Instrucción superior, a clases colectivas, aseguro enseñanza gramatical rápida y práctica. Especialidad conversación y perfeccionamiento. Competente profesora americana que sabe enseñar. Galiano 93, altos, Banco Canadá. M-1307.
11550 13 mar 18

BAILES:—:M-3643

Aprenda completamente cinco bailes salón, $10. Son, Danzón, Vals, Pasodoble, Foxtrot; hasta aprenderlos bien. Tango, $10. Son, Danzón, $5. Bailes españoles, castañuelas, bailes teatrales. Casa particular. William: M-3643.
11451 13—12 Abril.

Miscelánea

HERNIAS

Vendaje especial, cómodo y sencillo. Fajas reductoras. Corsets para desviación de la columna vertebral y aparatos para toda clase de imperfecciones. Emilio P. Muñoz. Ortopédico, 20 años de establecido. Consulado 69-D, Telf. A-9559.
411 30 d. vence 13 Mar

BUREAU DE INFORMACION

Reservados. Banco, Nova Scotia 403; A-9305, U-8040. Vigilancia secreta; informes reservados; busca de domicilio; personas; deudores y autores de anónimos. Reserva absoluta.
11240 12—19 Marzo.

EMPLEADOS DE O. PUBLICAS

Otros usantes de corbata negra. Ofrecemos seis bonitas y durables corbatas por un peso. Otra cualidad más superior, tres por un peso. Escríbanos una postal y se las llevaremos a domicilio. Personas del interior pueden remitir giro postal y las recibirán libre de porte. Carbonell. Máximo Gómez 57, Regla.
11592 14 mar 20

ALMACENAJES: SE HACE CARGO de Almacenajes, mudadas, embalajes de muebles y embarques al extranjero en precios muy reducidos. Snider, Prado 78. Telf. A-9284.
10847 10—9 Abril.

¡FORMIDABLE REVISTA ALEMANA DE EXPORTACION, EN ESPAÑOL!

Con 88 páginas; ofrece miles de novedades y productivas representaciones. Un ejemplar, 40 cts. Un año, $3. JOSE GUTIERREZ, Apartado 1911. Teléfono M-1759. Habana.
12050 17—20 Marzo.

M.E.C.D. 2016

ACTUALIDAD ESPAÑOLA

Funerales Políticos

Por Rafael Suárez Solís

Conociendo la susceptibilidad de nuestra raza, puse ayer un angustioso cuidado en referirme con piedad al doloroso suceso de la muerte del general Primo de Rivera. Creo haberlo conseguido. No me importa, sin embargo, si para algunos pareciese inoportuno aludir a los errores de su vida pública, siquiera fuera entre frases de absoluto respeto, y colocando al lado, ostensible y ponderativamente, los hechos dignos de perpetuar en el elogio, su nombre. Los hombres, como Primo de Rivera, que trabajan para la posteridad, deben quedar vinculados al juicio permanente de la Historia; más todavía cuando, como él, se aplican a estructurar la Ley suprema del Estado, la orientación definitiva de sus normas. Precisamente a la hora de la muerte corresponde señalar su paso por la vida, en el momento preciso que su nombre, al desaparecer, sensibiliza el espíritu público.

Creo haber acertado, con mi juicio, repito. Apelo al testimonio, no de las opiniones que tuvo y tiene el ex-Dictador enfrente. Sino, por el contrario, a las de quienes están obligados a respetar y hasta agradecer su obra, y las de sus más íntimos y responsables colaboradores. Mi artículo señalaba tres hechos: la amargura, desencanto y abandono de los últimos días, al extremo de hacerme definir que murió de silencio y de asfixia. La gloria indiscutible, rotunda de la pacificación de Marruecos. Y el fracaso, rotundo e indiscutible también, de su gestión política y administrativa.

Pues bien: a la misma hora "y sobre los restos aun calientes del ilustre personaje", oficial y oficiosamente, el Gobierno y la Unión Patriótica han dicho, con relación a esos extremos, las mismas cosas. "Porque los últimos días del ex-jefe—dicen los directores del partido por el general Primo de Rivera formado—han sido los más amargos de su vida, a causa del dolor que en su noble y patriótico corazón produjeron necesariamente las crueles heridas de la pasión y la injusticia desarrollada contra él". ¿A quiénes aluden, elegíacos, los directores de la Unión Patriótica? A los enemigos de siempre, no. Los enemigos mantuvieron después de su caída la misma actitud y la misma oposición que durante su mando. El Dictador, hasta los últimos días del Poder, expresó claramente que los enemigos no le preocupaban nada más que en la medida de delincuentes u ofuscados a quienes perseguir. Su optimismo, su recta y sincera intención patriótica, no podía amargarle el carácter por dedicarse con fervor a la dura tarea de cumplir con lo que él entendía su deber. Militar en esencia y potencia, él mismo dijo en varias ocasiones que el enemigo, lejos de amilanarle, le enardecía en las prácticas de la estrategia bélica, ya que toda su educación y sus aficiones se habían cultivado en las artes del ataque y la defensa. Los amigos del general Primo de Rivera dirigen sus palabras de censura a quienes más debieran agradecerle el sacrificio de su vida lanzada, en una trayectoria violenta e ideológica, de la máxima salud que gozaba en 1923 al total y ostensible aniquilamiento que terminó en la muerte en 1930, a los dos meses y medio apenas de rescindir el mando.

Los otros extremos de mis apreciaciones están, asimismo, señalados en la nota oficial que el Gobierno ha lanzado para anunciar los honores militares que se van a rendir al cadáver. "Siempre se recordará—expresa—que durante su mando ocurrió la pacificación de la zona española de Marruecos, cosa que le hará figurar en la historia de España, estando todos obligados a prestar a su figura el respeto que merece para que la posteridad le juzgue desapasionadamente". Y luego: "Fué un hombre dedicado al servicio de la Patria en la profesión militar, donde repetidas veces puso de manifiesto sus merecimientos que le consiguieron los más altos honores, alcanzando una posición preeminente en el gobierno del Estado". Y nada más. El resto de la nota, redactada para encarecer los merecimientos que lo acreditan a la hora de rendirle honores públicos y máximos, elude recordar otros hechos, dejándolos, dubitativamente, "en un plano histórico cuya transcendencia no es posible conocer al presente".

Cuando se piensa que estas dudas han durado seis años largos invita a meditar en las dolidas palabras, tintadas de reticencia, de los directores de la Unión Patriótica.

LOS MAURISTAS SE DEFIENDEN DE ESTA SITUACION

Discurso de Goicoechea sobre las tendencias del maurismo

CAMBIO DE IMPRESIONES

Seis acuerdos expresivos de la situación actual maurista

MADRID Marzo 18 (ST).— En el Centro Maurista se reunieron todos los miembros de la directiva de ese grupo político y de la Juventud Maurista, bajo la presidencia del exMinistro Sr. Antonio Goicoechea. Este pronunció un discurso explicativo de las tendencias del maurismo dentro de la actual situación política.

Acordaron: Primero Aprobar la conducta seguida durante el período de Dictadura por el Sr. Goicoechea, con suya serena y desinteresada actuación han estado y siguen estando los reunidos plenamente identificados.

Segundo. Reiterar su inquebrantable convicción monárquico-constitucional.

Tercero. Reiterar, asimismo, su fe en la adhesión ciudadana, su consiguiente apartamiento de toda Dictadura y la necesidad de que los hombres de buena voluntad se apliquen con preferencia a destruír las causas —de todos conocidas y por el maurismo cien veces denunciadas—, que motivaron el golpe de Estado de 1923, y volverán, si persisten, y mucho más si se agravan, a justificar otros análogos.

Cuarto. Defender la necesidad de que por el Gobierno, se proceda a una revisión serena e inspirada sólo en el interés nacional, de la obra legislativa y de los actos de Gobierno realizados durante el período dictatorial y a la exigencia de las responsabilidades que procedieran, dentro de cauces jurídicos, bien advertidos sin embargo, los mauristas, de que muchas de las desaforadas propagandas que en tal sentido se realizan van exclusivamente encaminadas a herir y desprestigiar los poderes más altos, a favorecer el desorden, a mantener la intranquilidad de los espíritus, y en último resultado a procurar la resurrección de ideas, agrupaciones y procedimientos, merecida y definitivamente proscritos.

Quinto. Apoyar, decidida e incondicionalmente, al Gobierno en cuanto signifique defensa de la Monarquía y del orden social, y restauración prudente y gradual de las garantías jurídicas y de las libertades constitucionales; y

Sexto. Mantener, abierto el espíritu para todo género de inteligencias, permanentes o circunstanciales, con cualesquier aagrupaciones que participen de las ideas del maurismo y pugnen, como él, por la instauración de métodos nuevo sen la vida publica.

ROMANONES Y LA PRIMERA LETRA DE LA ASAMBLEA

Cuando quitaron el rótulo la guardó como recuerdo

ACTO MUY COMENTADO

Una caricatura de "El Debate" que ha sido bien acogida

..MADRID, Marzo 18. (AP.)—Al hacerse recientemente la sustitución del letrero Asamblea Nacional colocado sobre el pórtico del palacio del Congreso de Diputados, ya decretada la disolución de aquella, el Conde de Romanones hizo que le enviaran, como recuerdo, la A inicial del rótulo, formado por letras de metal engastadas en una plancha de uralita. Todos los periódicos madrileños han comentado el asunto a su gusto, y varios repórters abordaron al Conde, quien les dijo sobre la ya famosa A:

Sí, tenía capricho en conservar esa letra. Encargué que me la trajeran esta misma tarde. La han bajado desde lo alto del frontón y ahí la tienen ustedes. Hace tiempo que se lo había dicho al Mayor del Congreso: "Cuando quiten el tótulo envíeme usted a casa la primera letra".

—En realidad, la Asamblea a sido algo verdaderamente inofensivo. No ha hecho nada. A mí me molestaba que estuviera instalada en el Palacio del Congreso; pero, por lo demás, por su labor no me preocupaba ni poco ni mucho. Se sabía lo que podía dar de sí. Ahora, que en vez de celebrar allí sus sesiones, debieron trasladarse al Museo de Exposiciones. Entonces yo hubiera estado más tranquilo.

—Esas letras han pesado sobre mi como una losa. Y fíjese usted que no pesan absolutamente nada: son de latón.

"El Debate" puso un colofón gráfico al hecho. En una caricatura muy elogiada, aparece el Conde de Romanones llevándose bajo el brazo la A., y justificando su acción con estas palabra:

—Me la llevo porque es la inicial de Alvaro (su nombre) y además "a por cuenta de aquellas pesetejas..."' (Alude al medio millón de ellas que le impuso de multa la dictadura.)

MADRID, Marzo 18. (ST.)—Se ha anunciado en la presidencia que la sustitución del Gobernador Civil de Orense señor Manuel Fernández Reyes, fué por no reunir el designado las condiciones legales. Fué nombrado inmediatamente para ocupar el cargo el señor Eduardo Garrido, quien ya tomó posesión.

Han permutado sus respectivos destinos el Gobernador de Huelva, don Diego Alós y Rivero, y el de Navarra, don José Monge Bernal.

MAÑANA POR LA MAÑANA ES ESPERADO EN MADRID EL TREN ESPECIAL CON EL CADAVER DEL GRAL. PRIMO DE RIVERA

En la frontera española el féretro será trasbordado a un tren especial que ha fletado la Unión Patriótica

OPINIONES DE LAS PERSONALIDADES ESPAÑOLAS

El Conde de Bugallal, Ossorio Gallardo, Melquiades Alvarez y otros se han negado respetuosamente a hacer declaraciones

PARIS, Marzo 17. AP.—Los restos mortales del general Primo de Rivera se encuentran esta noche en camino hacia Madrid y serán depositados al abrigo del suelo de la patria por la que luchó tan valientemente, primero como soldado y después como primer ministro. El tren funeral salió de la estación O'Orsay a las 8.40 de la noche para Madrid, donde llegará el miércoles por la mañana.

El general Primo de Rivera que después de haber hecho entrega del poder llegó a esta capital sin ser anunciado ni esperado por nadie, mantuvo concentrada en su persona toda la atención pública y fué objeto de toda clase de honores, al comenzar su viaje hacia la amada patria.

Dignatarios y notables de la colonia española, que habían ignorado su llegada, estaban esta noche en la estación, descubiertas las cabezas, para rendir un tributo al jefe caído y expresar sus simpatías a su hijo Miguel, quien todavía presenta la cicatriz de la herida que recibió en Pamplona defendiendo el honor de su padre, y a sus hijas Carmen y Pilar.

Quiñones de León, Embajador de España, como representante personal del Rey Alfonso y del Gobierno español, presidió el cortejo en el cual figuraban funcionarios del gobierno francés, miembros del cuerpo diplomático y numerosas personalidades, que dieron al General el último adiós.

El Embajador Quiñones de León tomó el tren para acompañar los restos hasta la frontera española, donde otro tren especial, fletado por la Unión Patriótica, espera para conducir el cadáver a la capital española.

En los momentos en que Miguel Primo de Rivera se disponía a subir al coche, se le acercó una pobre muchacha española que vive en París y le dijo con voz ahogada, en que aparecía retratada la emoción: "Tome estas pobres flores", agregando: "Cualquiera sean las opiniones de los demás, usted defendió el honor de su padre y se merece las simpatías de todo el mundo".

Gran número de personalidades, francesas y extranjeras, desfilaron por el corredor del hotel de "Pont Royal", donde falleció el General, y firmaron el album. Los mariscales Gouraud y Petain figuran a la cabeza de la larga lista de oficiales del ejército. También aparece en el album la firma del almirante Lacase, en representación de la Marina de guerra, así como numerosos nombres de periodistas, políticos, artistas y hombres de ciencia. El presidente Doumergue, el primer ministro Tardieu y el ministro de Estado Briand están representados por los jefes de gabinete.

Los restos del General, bendecidos por última vez en Francia por abate Pinella, fueron colocados en un coche especial agregado al expreso del sur. En otro coche van los hijos e íntimos amigos del ex-dictador.

De no ser por los honores militares que le fueron rendidos al cadáver por un destacamento de artillería, nadie hubiera pensado que el tren llevaba a su último lugar de descanso al hombre que pocas semanas antes había tenido en sus manos los destinos de veinte millones de españoles.

La despedida fué sencilla y altamente impresionante.

MILLARES DE TELEGRAMAS DE PESAME A LA FAMILIA

MADRID, marzo 17. AP.—En todas las provincias se reunen las Uniones Patrióticas y los amigos y partidarios del Marqués de Estella para tomar acuerdos con los funerales y enviar el pésame a la familia. Con este motivo son muchos los millares de telegramas que se han cursado por las oficinas telegráficas, llevando gran número de ellos centenares y hasta millares de firmas.

En Jerez de la Frontera se conoció la triste nueva por un telegrama del subsecretario del ministerio del Ejército, general Goded, dirigido a su hermano. Algunos edificios públicos inmediatamente izaron las banderas a media asta y pusieron colgaduras negras. Se suspendieron también todos los espectáculos públicos a instancias de una comisión de vecinos.

La muerte del General, que era hijo de ese pueblo y había sido nombrado hijo predilecto ha causado en Jerez una honda emoción entre amigos y adversarios.

Todos los periódicos madrileños dedican gran cantidad de páginas a la información de la muerte del Dictador. Los periódicos de la tarde han salido antes de la hora de costumbre y el público arrebató las ediciones de las manos de los vendedores, ávido de tener noticias.

Muchos políticos se han negado respetuosamente a hacer declaraciones sobre la muerte de Primo de Rivera, entre otros como el Conde de Bugallal, Melquiades Alvarez y Ossorio Gallardo.

Las declaraciones de otros, han sido:

Doctor Gregorio Marañón: No querría opinar, pero diré que Primo enfermó de varias enfermedades graves que no se trataba y ha muerto de la enfermedad que produce el propio fracaso.

Alcalá Zamora: «Muchos me han pedido mi opinión, pero el trabajo inmenso y el temor a las malas interpretaciones de la censura me ha impedido darla. No debe atribuirse a Primo de Rivera la principal responsabilidad de la Dictadura. Otros son los responsables. Nunca en el terreno personal tuve malas relaciones con él. Mi lucha contra la dictadura se debía a una irreductible cuestión de principios.

Doctor Quintana: «Estaba enfermo, pero siempre fuerte. No tuvo miedo a la muerte, negándose a las consultas de los médicos y poniendo siempre la confianza en mí. Era un enfermo lleno de optimismo.

El general Sanjurjo: No entiendo ni quiero entender de política. Sólo sé que ha muerto un hombre lleno de buenas intenciones para España. Yo he perdido un hermano, cosa que me impedirá siempre juzgarle en frío».

Andrés Saborit, secretario del Partido Socialista Español: La Historia no puede ser benévola para Primo. El golpe de estado que dió se hizo contra el Parlamento y por miedo a que pudiera éste hacer justicia en las responsabilidades. Lo de hacer política nueva fué una fantasía: la hizo vieja y muy vieja. Injusto, atrabiliario sin tacto; pero fué sincero y nada sanguinario. La opinión sabe hoy quienes son los verdaderos enemigos de la Constitución y de las libertades del pueblo.

Francisco Largo Caballero. Vicepresidente del Partido Socialista: Primo ha hecho una gran obra republicana, aunque inconscientemente. No debe destruirse aquello práctico que dejó su obra, como los comités paritarios y otras cosas que aunque hechas por la Dictadura son buenas. Como no le traté no puedo dar un juicio sobre su persona.

Sánchez Guerra: Mi impresión es profunda porque el cadáver del enemigo impresiona siempre. Siento un gran dolor ante la muerte de Primo que ejerció el poder sin límites y fué aduladísimo. Su muerte solitaria contrasta con el número de personas que le rodeaban cuando gobernaba. Sobre su obra nada puedo decir ante la muerte del General, cuya conducta se halla sometida al juicio de Dios que es Bondad Suprema.

Marcelino Domingo, Jefe de los republicanos radicales: No influirá nada en la política española la muerte de Primo de Rivera. No fué un político, sino un instrumento circunstancial del Rey, utilizado y deshecho por el mismo. Lo mejor que ha podido pasarle para su historia política ha sido morirse.

Luis Jiménez Asua: La muerte trae consigo en el instante que se produce, el silencio. Como consecuencia en este momento debemos callar.

Julián Besteiro: Primo ha muerto a causa del esfuerzo que ha realizado durante la etapa de la Dictadura. La empresa que se propuso en 1923 era imposible y ha muerto luchando contra esa imposibilidad. Cuando se retiró o vió la imposibilidad de realizar sus propósitos o le faltaron fuerzas para ello.

ROMANONES DICE QUE SOLO TIENE PRESENTE AHORA LOS ACIERTOS DE P. DE RIVERA

SEVILLA, Marzo 17. — (AP) — El conde de Romanones ha telegrafiado su pésame a la familia del general Primo de Rivera.

Preguntado acerca de la muerte del ex-dictador, el conde dijo que en estos momentos sólo tiene presente los aciertos del marqués de Estella.

Los elementos sevillanos de la Unión Patriótica y los amigos particulares del general Primo de Rivera han encargado a París una monumental corona de flores naturales, para ofrecerla a los restos. Se anuncia que la semana próxima los amigos particulares y políticos del difunto celebrarán solemnes funerales en memoria del dictador.

Hoy marcharon a París el marqués de Villamarta y el conde de Villafuerte Bermeja, primos del ex-dictador.

ENORME EMOCION EN JEREZ DE LA FRONTERA

JEREZ DE LA FRONTERA, Marzo 18. — (AP) — Al saberse la noticia de la muerte del general Primo de Rivera, todo el comercio jerezano, así como los lugares de esparcimiento público, cerraron sus puertas. El fallecimiento causó enorme emoción, por ser el general Primo de Rivera hijo de Jérez, y ser también esta ciudad la de España en que tenía, proporcionalmente, más partidarios.

Los balcones del Ayuntamiento fueron enlutados, y todas las fábricas y talleres paralizaron sus trabajos. El Cabildo se reunió inmediatamente, acordándose gestionar de la familia Primo de Rivera que el cadáver del finado sea traído a Jerez, para darle sepultura aquí.

Se recuerda ahora que al dejar Primo de Rivera el poder, a fines de Enero, dijo que marchaba una temporada al extranjero, para volver después a Jerez de la Frontera, poner aquí su casa y vivir tranquilo junto a sus paisanos y amigos, en merecido descanso tras los siete años de ajetreo en el gobierno.

NO HABRA HONORES MILITARES EN LA FRONTERA

MADRID, Marzo 17. (AP).—Preguntado el General Berenguer si se rendiría honores al General Primo de Rivera en Hendaya, el jefe del Gobierno contestó que en la frontera solamente hay un cañonero, y que por ello solo podría enviarse unos cuantos hombres para rendir esos honores, aunque de todos modos se ha ordenado al Capitán General de la Sexta Región que vaya a recibir el cadáver a la frontera.

Todos los diplomáticos extranjeros en Madrid han dado el pésame oficial al Gobierno por la muerte del General Primo de Rivera, especialmente los Embajadores de las Repúblicas de América.

BERENGUER VISITADO POR OSSORIO Y GALLARDO

MADRID, Marzo 17. (AP).—Hoy fue visitado el General Berenguer por el político conservador Don Angel Ossorio y Gallardo, siendo esta una más de las visitas que los líderes de partidos y grupos están haciendo por turno al jefe del Gobierno.

LA FRATERNIDAD CON ARGENTINA

Son muy agasajados los estudiantes de arquitectura

BARCELONA, Marzo 18. — (AP) — Los estudiantes de arquitectura de la Universidad de Buenos Aires visitaron hoy los palacios del Ayuntamiento y la Diputación Provincial, siendo obsequiados en ambos lugares y pronunciándose discursos sobre la fraternidad hispano-argentina, cada día más estrecha y firme.

Se sabe que más de treinta mil mujeres catalanas han firmado una petición, de amplia amnistía para los catalanistas. Algunos artistas envían también pliegos de petición del indulto. Los documentos serán llevados a Madrid por el ingeniero señor Maluquer, para entregarlos al Gobierno.

La Barriada Barcelonesa de Gracia ha Elegido su Reina de la Belleza

La señorita Gertrudis Matalí, elegida "Miss Gracia", en el concurso de belleza celebrado en el coliseo Pompeya de la populosa barriada barcelonesa.

(De nuestro corresponsal)

BARCELONA, Marzo.—La populosa barriada de Gracia, que antaño fuera la villa de ese mismo nombre, ha ganado omucho al ser agregada al término municipal de Barcelona. Lógicamente pertenecía, a la ciudad condal por ser una inmediata prolongación de ella por medio de su gran arteria el aristocrático Paseo de Gracia.

Los gracienses se destacan por su actividad social y deportiva a la que se prestan mucho sus sociedades, teatros y clubs que abundan en esa laboriosa y próspera sección del Ensanche barcelonés. En el Carnaval se lucen siempre con sus disfraces, y carrozas. En la tradicional fiesta mayor, sus verbenas y el derroche que se hace de todo lo usado en esas bulliciosas fiestas, además de los espléndidos premios con que se recompensa el gusto artístico de los vecinos, hacen que los barceloneses invadan las calles, plazas y sociedades de Gracia en esos días bulliciosos.

Ahora la simpática barriada acaba de organizar un concurso de belleza resultando elegida reina la señorita Gertrudis Matalí. La coronación se efectuó en el coliseo Pompeya revistiendo el lírico acto gran esplendor por la concurrencia numerosa y distinguida, los trabajos leídos y la belleza de la Corte de Honor y de "Miss Gracia", cuyo nombre venía pintiparado a la encantadora señorita Matalí.— G. N.

La Inauguración de una Capilla

En el sanatorio de cancerosos 'Príncipe de Asturias', en Madrid

MADRID, marzo 17. AP. En el Sanatorio de Cancerosos Príncipe de Asturias, se inauguró hoy la iglesia construida a expensas de las damas de la aristocracia, las que también han proporcionado las imágenes y ornamentos religiosos. Acudieron al acto la Reina Victoria y las Infantes Beatriz y Cristina así como gran número de damas de la aristocracia. El Obispo de Madrid-Alcalá bendijo el templo oficiando de Pontifical.

OVIEDO, marzo 18. (AP) Se han reunido en esta ciudad un grupo numeroso de elementos conservadores, todos de la región asturiana, para cambiar impresiones respecto a la organización que tendrá por objeto principal el fomento y defensa de los intereses de Asturias, procurando un concierto de las actividades provincial y municipal. Estas reuniones continuarán en días sucesivos.

ZARAGOZA, Marzo 17. — (AP) — Noticias de Tudela y de otros lugares ribereños del Ebro dicen que el río está disminuyendo de nivel. No se sabe de víctimas de la crecida de los últimos días, aunque sí que los daños materiales y las pérdidas de ganados son considerables.

MURCIA, marzo 18 (ST) La Asociación de la Prensa organiza para las fiestas de abril un certamen literario titulado «Fiesta lírica de abril». Además de la flor natural concederán nueve premios de 250 pesetas a las mejores poesías dedicadas a varias publicaciones de la región murciana.

MARIN, Pontevedra, marzo 17 ST. Se espera en breve la concentración, en la ría de Marín, de la escuadra española de combate, formada provisionalmente por los acorazados Alfonso XIII y Jaime I y los cruceros Méndez Núñez, Miguel de Cervantes, Príncipe Alfonso, Blas de Lezo y Almirante Cervera, los cuales efectuarán allí ejercicios durante dos meses.

Trágico fin de Tres Muchachos

Iban sobre un wagón y dieron con la cabeza en un puente

MADRID, Marzo 17. — (AP) — Un grupo de ocho muchachos salió de Madrid hacia Ciempozuelos, en busca de trabajo, y para ello se subieron al techo de uno de los vagones del tren de Madrid a Villaverde. Al pasar a toda velocidad el convoy por debajo de un puente, tres de los jóvenes dieron con la cabeza en la estructura de piedra, muriendo en el acto. Otro resultó herido, y los cuatro restantes, asustados por el suceso, huyeron, desapareciendo.

SEVILLA, Marzo 18. (ST.)—Se ha celebrado la primera fiesta en el pabellón de Córdoba, recientemente inaugurado en la Exposición Ibero-Americana.

El pabellón es de estilo califal, según proyecto del arquitecto señor Santamaría. Está reproducida la torre de San Nicolás de Córdoba. Encierra el pabellón numerosos objetos y obras de arte.

SYDNEY FRANKLYN CONTINUA GRAVE

Sus heridas no impedirán que siga matando toros

MADRID, marzo 17. AP. El estado de Sydney Franklyn sigue siendo grave. Los médicos se niegan a que los amigos penetren en la habitación del enfermo, aunque se muestran esperanzas respecto al desenvolvimiento de las heridas. Hasta ahora no se han presentado complicaciones alarmantes, pero está muy débil.

Sydney Franklyn había manifestado varias veces a sus amigos que una cogida no le apartaría del ruedo, siempre que no quedara imposibilitado para la lidia. Los médicos dijeron esta noche que sus heridas no le impedirán volver a torear.

PARA LOS EFECTOS DE SU ENTIERRO, SE CONSIDERA A ESTELLA COMO EN EL CARGO DE JEFE DEL GOBIERNO ESPAÑOL

En la nota dada por el Gobierno actual se hace resaltar la pacificación de la zona del protectorado en Marruecos

HONORES DE CAPITAN GENERAL CON MANDO

El periódico portugués "Diario de las Noticias" dice que la muerte de Estella es prueba de la ingratitud humana

PARIS, Marzo 17. (AP.)—Una fila interminable de visitantes pasa por la habitación del hotel donde se halla expuesto el cadáver del General Primo de Rivera amortajado con el hábito de los Carmelitas Descalzos, para rendir el postrer tributo al hombre que dirigió por espacio de más de seis años los destinos de la nación española, durante los cuales se conquistó la admiración del mundo y supo despertar el mayor respeto hacia el país donde nació.

A pesar de la lluvia que ha estado cayendo toda la tarde, numeroso público se ha congregado en los alrededores del hotel, formando largas colas que esperan el turno de subir al hotel para firmar en los álbumes que se han colocado para recoger el testimonio de pésame de los miles de simpatizadores con que cuenta el Marqués de Estella en Francia. Han firmado los álbumes todos los miembros del cuerpo diplomático acreditados en París, militares, empleados públicos de todas las categorías y personalidades del mundo artístico, entre éstas la actriz española Raquel Meller.

El cadáver del ex-Dictador es velado constantemente desde ayer por dos monjas españolas, las cuales se relevan cada dos horas. A las cinco de la tarde será encerrado en un severo ataúd de caoba con molduras y asas doradas y trasladado a la estación del ferrocarril, saliendo poco después para la frontera española, donde llegará el martes a las ocho de la mañana.

UNA NOTA DEL GOBIERNO DE BERENGUER

MADRID, Marzo 17. (AP.)— El Gobierno entregó esta madrugada a la prensa la siguiente nota oficial dando cuenta de la muerte del General Primo de Rivera en París:

"En virtud de sucesos que en estos momentos no son de juzgar, quedó el General Primo de Rivera fuera del Poder,—dice la nota—pero siempre se recordará que durante su mando ocurrió la pacificación de la zona española de Marruecos, cosa que le hará figurar en la historia de España, estando todos obligados a prestar a su figura el respeto que merece para que la posterioridad la juzgue desapasionadamente.

"El Gobierno participa del natural sentimiento producido por la muerte del general Primo de Rivera. Lo repentino del suceso y el destacado relieve de la personalidad de que se trata, prestan a la emoción en estos momentos un carácter muy acusado. Fué un hombre dedicado al servicio de la Patria en la profesión militar, donde repetidas veces puso de manifiestro sus merecimientos que le consiguieron los más altos honores, alcanzando una posición preeminente en el Gobierno del Estado. En virtud de sucesos y circunstancias valoradas y apreciadas de muy diversos modos, queda, sin embargo, el General Primo de Rivera en un plano histórico cuya trascendencia no se puede conocer al presente.

"Durante su mando acaeció la pacificación de la zona del protectorado de España en Marruecos, cuyos resultados y consecuencias se proyectarán con indudable huella en la historia de España. El recuerdo de los hechos pasados, y no la contemplación de las vidas extinguidas, ha de ser para quienes están obligados en la actuación presente una fuente de enseñanza que contribuya a indicarles los caminos de su deber, dejando al juicio histórico la definitiva valorización de los sucesos y de las vidas que sólo en esa perspectiva del pasado pueden revelar todo su sentido. Por ello, el Gobierno acuerda proponer al Rey que se rindan honores de Capitán General con mando en plaza al cadáver del General Primo de Rivera durante el acto de la conducción de los restos a su sepelio hasta el momento en que éste se haya efectuado".

SANJURJO ESPERARA EN BURDEOS

BURDEOS, Francia, Marzo 17.—(A.P.) El General Sanjurjo, director de la Guardia Civil, íntimo amigo del general Primo de Rivera, que se dirigía a al capital francesa para unirse a la familia del exdictador y acompañar los restos del Marques de Estella hasta España, ha decidido unirse al convoy fúnebre en ésta ciudad, en vista de que no le queda tiempo para llegar oportunamente a París.

COMENTARIOS DE LA PRENSA PORTUGUESA

LISBOA, Marzo 17. (AP).—El Presidente Carmona y el jefe del gobierno Domingo Oliveira han cablegrafiado su pésame a la familia del General Primo de Rivera, declarando que han perdido a uno de sus mejores amigos.

Toda la prensa portuguesa publica largas informaciones necrológicas comentando la labor de Primo de Rivera al frente del gobierno español.

El periódico "Diario de las Noticias" dice:

"La trágica caída de Primo es una muestra de la ingratitud humana".

MADRID, Marzo 17. (AP).—Esta mañana se reunió el consejo de ministros bajo la presidencia del general Berenguer para tratar de los planes relativos a los funerales del exjefe del Gobierno que se efectuarán el miércoles por la mañana con honores de capitán general con mando en plaza.

El tren fúnebre desde la frontera francesa llegará a Madrid el miércoles por la mañana, proyectándose que el cortejo vaya directamente de la estación del Norte a la Sacramental de San Isidro, donde será inhumado el cadáver de Primo de Rivera en su panteón familiar.

Todas las poblaciones de las estaciones por donde ha de pasar el tren fúnebre que conducirá a Madrid el cadáver del general Primo de Rivera se disponen a dedicar al ex-dictador el último tributo, esperando el paso del convoy. En los lugares a donde puedan llegar comisiones de la Unión Patriótica, éstas tributarán a su jefe y fundador un homenaje póstumo concurriendo con un sacerdote que diga un responso en la estación y colocando coronas de flores en el vagón mortuorio.

En el entierro y en los funerales del general Primo de Rivera participarán los altos dignatarios de la Iglesia Católica, presididos por el cardenal primado, monseñor Pedro Sáenz de Segura, que vendrá de Toledo, y el nuncio de Su Santidad monseñor Tedeschini. Oficiarán en los responsos que se digan ante el cadáver el obispo de Madrid-Alcalá, monseñor Leopoldo Eijo, el de Sión, monseñor Ramón Pérez Rodríguez, como capellán general castrense, y un sacerdote militar de las tropas de formación. También vendrán varios prelados de las diócesis provinciales.

Además, asistirán los embajadores y representantes diplomáticos extranjeros acreditados en España, teniendo en cuenta que para los efectos del entierro se considera a Primo de Rivera como fallecido en el ejercicio del cargo de presidente del Consejo de Ministros.

A LAS 11 DE LA MAÑANA DEL MIERCOLES SERA EL ENTIERRO

MADRID, Marzo 17. (AP).—El cadáver del Teniente General Miguel Primo de Rivera y Orbaneja llegará a Madrid, según ha manifestado la presidencia, a las siete de la mañana del miércoles, diciéndose varias misas en la misma estación.

A las once de la mañana se verificará el entierro, tributándose a los restos honores militares y políticos. Presidirá el duelo el jefe del Gobierno, General Berenguer, con el representante del Rey, los prelados y las personas que asistan en nombre de la familia al acto.

La comitiva se dirigirá desde la estación del Norte al Puente de Segovia, donde se despedirá el duelo, desfilando las tropas. El cadáver seguirá después hasta el cementerio de San Isidro, seguido por la guardia de honor, así como por los alabarderos, un regimiento de caballería, un batallón de infantería y varias piezas de artillería. El orden de la escolta será este: una sección de la Guardia Civil, montada; cuatro piezas de artillería de campaña; los caballos de montar del difunto; un batallón de infantería; los sacramentales, con los párrocos y el clero castrense; y los alumnos del Colegio de Huérfanos de María Cristina.

Seguirá el armón de artillería con el cadáver, del cual colgarán seis cintas que serán llevadas por un capitán general del ejército, un almirante o vice almirante de la Armada, un Consejero de Estado, un caballero de la Orden de San Fernando, un Grande de España, representando a la Grandeza, y un ex-Ministro de la corona. Una sección de alabarderos dará guardia de honor especial.

Detrás irá la guardia personal del difunto. El capitán general de la Primera Región (Madrid), irá a la derecha del cadáver, al que rodearán los porteros de la presidencia, dos de cada uno de los demás Ministerios y dependencias del Estado, y los criados particulares del difunto.

La colocación del acompañamiento será así, por su orden, presidencia del duelo, generales del ejército, almirante de la Armada, Consejo de Estado, Tribunal Supremo del Ejército, directores generales de las distintas Armas e Institutos Militares, Tribunal de Cuentas del Reino, Grandeza, Ordenes Militares, Ayuntamiento, Diputación, y generales, jefes y oficiales del ejército y la Armada.

Las tropas vestirán de gala, formando la carrera. Al inhumarse el cadáver, se hará las salvas de ordenanza.

GUELL, FELICITADO

BARCELONA, marzo 17 AP. El alcalde de Barcelona, conde de Güell, ha recibido un cablegrama de felicitación de su colega de Nueva York, James J. Walker. Ambos son muy amigos desde hace años. El conde contestó a Mr. Walker de manera efusiva.

Lo Que Contiene de Interesante la Gaceta

Nombrando Juez Municipal de tercera clase de Bayamo, al señor Eugenio de Quesada Villalón.

—Tener por rehusado el juzgado municipal de tercera clase de Bayamo, por el señor Antonio María Vallín.

—Nombrando Juez de Primera Instancia e Instrucción de Isla de Pinos, octava categoría de la carrera judicial, al señor José Antonio de Vignier Riera.

—Nombrando Juez Municipal de Isla de Pinos al señor Luis Depons Villasanta.

—Nombrando Secretarios, para el juzgado de Primera Instancia e Instrucción de Isla de Pinos, a los señores Benigno Joaquín de Trespalacios, Pastor Fundora y Rodríguez y Miguel Angel Armisén.

—Nombrando Fiscal de Partido de Isla de Pinos al señor Andrés Nicolás Gómez Ortiz.

—Extendiendo títulos de Procuradores a los señores Pedro Miguel Hernández Pérez, en Santiago de Cuba; Luis Higinio Alvarez Pargas, en Camagüey y Vicente Pérez Mateo, en Camagüey.

—Extendiendo títulos de Mandatarios judiciales a Antonio Fresno Martínez, en Güines; Manuel Suárez Barreiro, en Morón; Miguel Bello Torres, en Cárdenas.

—Anunciándose la subasta pública, en arrendamiento, de la finca rústica propiedad del Estado, Las Patiñas, en Baracoa.

—Ratificando la aprobación de la liquidación hecha por la Sección de Personal, Contratos, Bienes y Suministros de la Secretaría de Obras Públicas, del contrato celebrado con el señor C. Martín.

—Concediendo una pensión anual a Adelaida Bontempo Clemente, como viuda del empleado jubilado Gustavo Publio Bermúdez Ramos, ascendente aquella a mil doscientos pesos.

M.E.C.D. 2016